

1979

НАРОДНОЕ  
ХОЗЯЙСТВО  
БЕЛОРУССКОЙ  
ССР

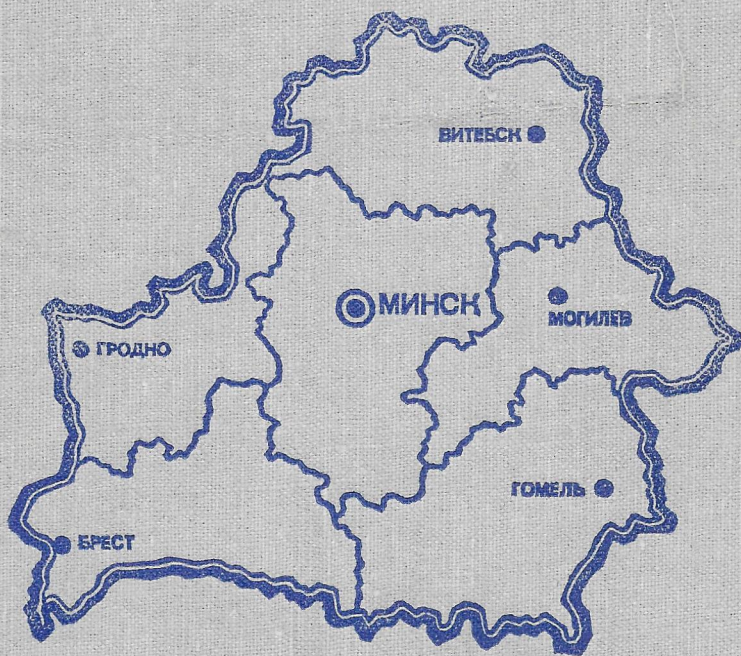

ЦЕНТРАЛЬНОЕ СТАТИСТИЧЕСКОЕ УПРАВЛЕНИЕ  
БЕЛОРУССКОЙ ССР

1979

# НАРОДНОЕ ХОЗЯЙСТВО БЕЛОРУССКОЙ ССР

*Статистический ежегодник*



МИНСК «БЕЛАРУСЬ» 1979

### УСЛОВНЫЕ ОБОЗНАЧЕНИЯ

Тире «—» — явление не имело места.  
Точки «...» — явление имело место, но данные отсутствуют.  
Нули «0, 0» — явление имело место, но в размерах меньших,  
чем указанная в таблицах единица измерения.  
Крестик «X» — не заполняется.

### СОДЕРЖАНИЕ

Территория и население	9
Сводный раздел	15
Наука и технический прогресс	27
Промышленность	39
Сельское хозяйство	61
Транспорт и связь	125
Капитальное строительство	135
Труд и кадры	153
Рост благосостояния народа	161
Торговля	179
Бытовое обслуживание населения	217
Народное образование и культура	223
Здравоохранение	257
Финансы и кредит	265

Наши планы стали главным инструментом претворения в жизнь экономической политики Коммунистической партии. Их осуществление ведется во имя укрепления и развития социалистического строя, последовательного наращивания производительных сил, совершенствования общественных отношений, систематического повышения материального и культурного благосостояния народа.

*Из постановления ЦК КПСС  
«О 50-й годовщине первого пяти-  
летнего плана развития народного  
хозяйства СССР»*

В мае 1979 года исполнилось 50 лет со дня утверждения V Всесоюзным съездом Советов первого пятилетнего плана развития народного хозяйства СССР.

Планирование народного хозяйства — одно из важнейших научных и социальных завоеваний XX века. В. И. Ленин видел в планировании сердцевину управления народным хозяйством. Он подчеркивал, что «...нельзя работать, не имея плана, рассчитанного на длительный период и на серьезный успех», указывал на необходимость иметь перспективный единый хозяйственный план в масштабе страны (В. И. Ленин. Полн. собр. соч., т. 42, с. 153—154).

В постановлении ЦК КПСС «О 50-й годовщине первого пятилетнего плана развития народного хозяйства СССР» говорится: «Пятьдесят лет назад под руководством Коммунистической партии развернулась героическая борьба советского народа за претворение в жизнь плана первой пятилетки, занявшей выдающееся место в осуществлении ленинской программы построения социализма в Советском Союзе».

Итоги первой пятилетки показали всему миру невиданный размах созидания, трудовой героизм народа, освобожденного от эксплуатации. Рабочий класс, трудовое крестьянство доказали на деле, что под руководством партии они успешно могут решать сложные задачи хозяйственного и культурного строительства.

Первая пятилетка, впитавшая в себя мудрость и практический опыт великих ленинских идей народнохозяйственного планирования, заложенных еще в плане ГОЭЛРО, стала родоначальницей целого созвездия последующих советских пятилеток, поднявших Страну Советов от бедности, отсталости и разрухи к вершинам экономического, научно-технического, культурного и социального прогресса.

История советских пятилеток — это история создания мощных производительных сил во всех республиках Союза ССР, создания рабочего класса, квалифицированных кадров во всех отраслях хозяйства, звеньях государственного управления, в науке и культуре. Современная экономика СССР представляет собой огромный единый народнохозяйственный комплекс, а экономика каждой республики — неотъемлемую часть этого общесоюзного комплекса.

Быстро развиваясь как неотъемлемая часть единого народнохозяйственного комплекса страны, Советская Белоруссия за годы пятилеток многократно умножила свои производительные силы, превратилась в край современной многоотраслевой индустрии, крупного механизированного сельского хозяйства, передовой науки, процветающей культуры.

По сравнению с 1928 годом объем промышленного производства увеличился в 148 раз. Только два объединения химической промышленности «Химволокно» и «Бобруйскинна» производят за год больше продукции, чем было ее произведено всей промышленностью республики в 1936 году.

Теперь наша промышленность за неполные два дня дает продукции столько, сколько дореволюционная Белоруссия давала за целый год.

Наиболее быстрыми темпами развиваются отрасли промышленности, определяющие технический прогресс в народном хозяйстве. По сравнению с 1940 годом объем промышленного производства возрос в 26 раз, а производство про-

дукции машиностроения и металлообработки — в 280 раз, химической и нефтехимической промышленности — в 713 раз, электроэнергетики — в 96 раз.

За один день республика вырабатывает такое количество электроэнергии, на производство которого в дореволюционное время потребовалось бы 28 лет.

Кто знал о Белоруссии за рубежом пятьдесят лет назад? А сейчас наши тракторы и автомобили, станки и автоматические линии, электрические машины и точные приборы, шерстяные ткани и обувь, холодильники, телевизоры, часы и многие другие изделия пользуются доброй славой на мировом рынке.

За последние 20 лет объем промышленного производства каждые семь лет удваивается. В то же время для удвоения промышленного производства Великобритании понадобилось 29 лет, ФРГ — 18 лет, Франции — 17 лет, США — 16 лет.

Глубочайшие преобразования осуществлены в деревне. В первой пятилетке в колхозы объединились мелкие крестьянские хозяйства, в десятой — осуществляется высший этап ленинского кооперативного плана: специализация и концентрация сельскохозяйственного производства на основе межхозяйственной кооперации и агропромышленной интеграции.

На начало 1979 года в республике имелись 23 межхозяйственных предприятия, организации и объединения по производству сельскохозяйственной продукции, 186 межхозяйственных предприятий по обслуживанию сельскохозяйственного производства.

Переход к этапу развитого социализма характеризуется прогрессирующим увеличением капитальных вложений в сельское хозяйство. Если в седьмой пятилетке капитальные вложения на развитие сельского хозяйства составили 1,5 миллиарда рублей, то в восьмой — 2,8 миллиарда, в девятой — 5,1, а за три года десятой пятилетки — 3,7 миллиарда рублей.

Последовательное осуществление аграрной политики партии на этапе развитого социализма, перевод сельского хозяйства на современную индустриальную основу, на путь всесторонней интенсификации позволили значительно укрепить материально-техническую базу колхозов и совхозов, резко повысить производительность труда, урожайность, валовые сборы зерновых и других культур, производство продуктов животноводства.

В истекшем году объем валовой продукции сельского хозяйства составил почти 7 миллиардов рублей и превысил дореволюционный уровень в 3,7 раза, а объем 1940 года — более чем в 2 раза.

Если на конец 1933 года в сельском хозяйстве насчитывалось 3,2 тысячи тракторов, то в конце 1978 года — 112 тысяч, зерноуборочных комбайнов соответственно — 4 и 28 тысяч, грузовых автомобилей — 168 штук и 68 тысяч.

За последние 40 лет энергетические мощности сельского хозяйства увеличились более чем в 30 раз.

По сравнению с 1965 годом производство зерна в колхозах и госхозах увеличилось в 2,2 раза, сахарной свеклы — в 1,5 раза, картофеля — в 1,5 раза, овощей — в 2 раза, молока — в 2 раза, мяса — в 2,7 раза, яиц — более чем в 7 раз.

Энерговооруженность труда в колхозах и совхозах за этот период увеличилась в 3,5 раза, фондовооруженность — более чем вчетверо, производительность труда — в 2,2 раза. Утроились поставки сельскому хозяйству минеральных удобрений.

Республика дает теперь 7% общесоюзного производства молока, около 6% мяса, 17% картофеля и 25% льноволокна.

За годы пятилеток осуществлена огромная программа строительства.

Общий объем капитальных вложений за 1929—1978 годы составил 54 миллиарда рублей, в том числе за восьмую и девятую пятилетки — 26,9 миллиарда, а за три года десятой — 12,4 миллиарда рублей. Если в 1940 году было введено в действие основных фондов на 174 миллиона рублей, то в 1978 году — на 4,2 миллиарда рублей. За три года десятой пятилетки введено основных фондов в 1,8 раза больше, чем за три послевоенные пятилетки (1946—1960 гг.), вместе взятые.

За годы пятилеток большое развитие получили железнодорожный и речной транспорт, а воздушный и автомобильный были созданы заново.

По сравнению с 1940 годом грузооборот речного транспорта общего пользования в 1978 году возрос в 6,2 раза, автомобильного транспорта общего пользования — в 891 раз. В истекшем году ежесуточно перевозилось 4,7 тысячи пасса-

жиров воздушным транспортом, 267,5 тысячи — железнодорожным и более 4 миллионов пассажиров — автомобильным транспортом.

Но пятилетки — не только заводы, новостройки, колхозы и совхозы-гиганты. Это планы социального прогресса, роста народного благосостояния. И каждая пятилетка приносит новые успехи в достижении высшей цели социалистического общественного производства — наиболее полном удовлетворении материальных и духовных потребностей людей.

Национальный доход только за последние 18 лет (1961—1978 гг.) увеличился в республике в 3,8 раза. Рост национального дохода, его распределение в интересах трудящихся позволили повысить реальные доходы в расчете на душу населения за этот период в 2,5 раза.

Выплаты и льготы, полученные населением из общественных фондов потребления, возросли по сравнению с 1960 годом в 4,6 раза, среднемесячная денежная заработная плата рабочих и служащих — в 2,2 раза, оплата труда колхозников — в 5,8 раза.

Улучшается пенсионное обеспечение. По сравнению с 1960 годом выплаты пенсий увеличились в 5,5 раза.

Население республики ежедневно приобретает товаров почти на 24 миллиона рублей, а в 1940 году — только на 1,4 миллиона рублей.

По сравнению с 1940 годом объем розничного товарооборота государственной и кооперативной торговли возрос, в сопоставимых ценах, более чем в 12 раз, а по сравнению с 1928 годом — в 29 раз.

Общая сумма вкладов населения в сберегательные кассы составила на конец 1978 года 5,2 миллиарда рублей, что больше против 1940 года в 296 раз.

Большие успехи достигнуты в жилищном строительстве.

За годы Советской власти государственными и кооперативными предприятиями и организациями, колхозами и населением введено в эксплуатацию 124,5 миллиона квадратных метров общей площади жилья. Если за годы первой пятилетки (включая IV квартал 1928 года) было построено 1,1 миллиона квадратных метров жилья, то только за три года десятой пятилетки — 12,5 миллиона квадратных метров.

За последние десять лет каждый второй житель республики справил новоселье. Только за 1978 год введено в действие жилых домов в 1,5 раза больше, чем за две первые пятилетки (1929—1937 годы).

Выросла новая отрасль — бытовое обслуживание населения.

Объем реализации бытовых услуг населению в целом по республике только за 1966—1978 годы увеличился в 4,9 раза, в том числе в сельской местности — в 11,6 раза.

Первая пятилетка открыла самый широкий простор для осуществления культурной революции. За годы пятилеток достигнуты огромные успехи в ликвидации неграмотности, обеспечении всеобщего начального образования, создании развитой сети общеобразовательных школ и школ фабрично-заводского обучения, библиотек, техникумов, вузов, научных и культурно-просветительных учреждений.

Еще в 1939 году высшее и среднее (полное и неполное) образование имело лишь 11% трудящихся, занятых в народном хозяйстве республики. Теперь таким уровнем образования обладает более трех четвертей работающего городского и свыше 40% сельского населения.

В народном хозяйстве Белоруссии занято 957 тысяч высококвалифицированных специалистов с высшим и средним специальным образованием, что в 5 раз больше, чем их было во всей царской России.

В республике осуществляется всеобщее обязательное среднее образование молодого поколения. В истекшем году 99% выпускников восьмых классов продолжили учебу в средних школах и других учебных заведениях, дающих среднее образование.

До революции в Белоруссии не было высших учебных заведений, а в 15 средних специальных учебных заведениях обучалось только 1425 человек.

В настоящее время 31 высшее и 133 средних специальных учебных заведений ведут подготовку специалистов высшей и средней квалификации; в них обучается соответственно 171 тысяча и 163 тысячи человек. Как в высших, так и в средних специальных учебных заведениях подготовка кадров ведется почти по 200 специальностям. Обучение в высших и средних специальных учебных заведе-

ниях бесплатное. При этом большинство студентов и учащихся получает стипендии.

Идет сближение в уровне образования работников физического и умственного труда.

Подлинным центром знаний, штабом белорусской науки считается по праву Академия наук БССР.

В республике научно-исследовательскую работу ведет более 35 тысяч научных работников, почти каждый третий из них имеет ученую степень доктора или кандидата наук.

Непрерывно развивается здравоохранение, расширяется сеть культурно-просветительных учреждений.

В расчете на 10 000 человек населения в республике приходится более 32 врачей и 122 больничные койки (в 1940 году было соответственно 5,7 и 32,6). В прошлом году в санаторно-курортных учреждениях, домах отдыха, на туристских базах и в других учреждениях отдыха лечилось и отдыхало 1,3 миллиона трудящихся и членов их семей.

К услугам населения республики — более 7 тысяч массовых библиотек, обладающих огромным богатством — книжным фондом в 82,5 миллиона экземпляров, это больше, чем в 1940 году, соответственно — в 1,7 и 12,4 раза.

Число клубных учреждений увеличилось против 1940 года в 1,6 раза, а число киноустановок — в 9 раз. Если в 1940 году ежедневно посещали киносеансы с платным показом 75 тысяч человек, то в 1978 году — 357 тысяч. Посещения театров увеличились за этот период в 2,2 раза.

До революции в республике было 5 музеев, а в настоящее время имеется 63 музея. В 1978 году музеи посетили 4,8 миллиона человек против 321 тысячи в 1940 году.

Постоянно растет в республике выпуск книг, газет и журналов.

Так, в 1978 году по сравнению с 1940 годом издано книг больше в 3,4 раза, журналов и других периодических изданий — в 3,5 раза.

\* \* \*

Статистический ежегодник «Народное хозяйство Белорусской ССР в 1978 году» содержит данные о развитии народного хозяйства республики за 1940, 1965, 1970, 1975 годы и за три года десятой пятилетки (1976—1978 гг.).

Основные показатели народного хозяйства приводятся в сравнении с 1940, 1965, 1970 и 1975 годами.

В ежегоднике приведены отдельные статистические данные, характеризующие развитие экономики областей и городов.

По отдельным показателям данные за 1977 год уточнены по сравнению с опубликованными ранее, а по росту производительности общественного труда данные, приведенные в ежегоднике, уточнены за все годы.

Некоторые данные за 1978 год являются предварительными и в дальнейших изданиях могут быть уточнены.

Данные за все годы приводятся в современных границах БССР.

ЦЕНТРАЛЬНОЕ СТАТИСТИЧЕСКОЕ УПРАВЛЕНИЕ  
БЕЛОРУССКОЙ ССР



## ТЕРРИТОРИЯ И НАСЕЛЕНИЕ



## СОДЕРЖАНИЕ РАЗДЕЛА

Число административно-территориальных единиц по областям на 1 января 1979 года . . . . .	11
Численность и плотность населения . . . . .	11
Численность мужчин и женщин . . . . .	12
Численность населения по областям . . . . .	12
Численность населения городов с числом жителей свыше 100 000 человек	13
Города, образованные за годы Советской власти . . . . .	14
Рождаемость, смертность и естественный прирост населения . . . . .	14

ДАТА ОБРАЗОВАНИЯ РЕСПУБЛИКИ—  
1 ЯНВАРЯ 1919 г.

ДАТА ВХОЖДЕНИЯ В СССР—  
30 ДЕКАБРЯ 1922 г.

ЧИСЛО АДМИНИСТРАТИВНО-ТЕРРИТОРИАЛЬНЫХ ЕДИНИЦ  
ПО ОБЛАСТЯМ НА 1 ЯНВАРЯ 1979 ГОДА

	Территория, тыс. км <sup>2</sup>	Районы	Сельские Советы	Города	Поселки городского типа	Районы в городах
Белорусская ССР	207,6	117	1508	96	111	22
Брестская область	32,3	16	228	19	10	2
Витебская область	40,1	21	251	19	26	3
Гомельская область	40,4	21	312	17	17	4
Гродненская область	25,0	17	202	10	23	2
Минский горсовет } Минская область }	40,8	22	310	18	24	9
Могилевская область	29,0	20	205	13	11	2

## ЧИСЛЕННОСТЬ И ПЛОТНОСТЬ НАСЕЛЕНИЯ

Годы	Все население (тыс. человек)	В том числе		В процентах ко всему населению		Число жителей на 1 км <sup>2</sup>
		городское	сельское	городское	сельское	
1913 — в современных границах БССР, оценка на конец года	6899	990	5909	14	86	33,2
1940 — оценка на 1 января	9046	1925	7121	21	79	43,6
1959 — по переписи на 15 января	8056	2481	5575	31	69	38,8
1961 — оценка на 1 января	8233	2745	5488	33	67	39,7
1966 — оценка на 1 января	8656	3337	5319	39	61	41,7
1970 — по переписи на 15 января	9002	3908	5094	43	57	43,4
1979 — по переписи на 17 января	9559	5262	4297	55	45	46,0

ЧИСЛЕННОСТЬ МУЖЧИН И ЖЕНЩИН

	Все население (тыс. человек)	В том числе		В процентах ко всему населению	
		мужчины	женщины	мужчины	женщины
1939 г.— оценка по территории, включая западные области	8912	4317	4595	48	52
1959 г.— по переписи на 15 ян- варя	8056	3582	4474	44	56
1961 г.— оценка на 1 января	8233	3680	4553	45	55
1966 г.— оценка на 1 января	8656	3930	4726	45	55
1970 г.— по переписи на 15 ян- варя	9002	4138	4864	46	54
1979 г.— по переписи на 17 ян- варя	9559	4445	5114	47	53

ЧИСЛЕННОСТЬ НАСЕЛЕНИЯ ПО ОБЛАСТЯМ  
(тысяч человек)

	1940 г.— оценка на 1 января	1959 г.*	1966 г.— оценка на 1 января	1970 г.*	1979 г.*
Белорусская ССР					
Все население	9046,1	8055,7	8655,7	9002,3	9559,4
городское	1924,5	2480,5	3336,6	3907,8	5262,6
сельское	7121,6	5575,2	5319,1	5094,5	4296,8
Брестская область					
Все население	1225,3	1182,0	1249,5	1294,6	1363,2
городское	209,3	283,7	371,2	451,0	614,4
сельское	1016,0	898,3	878,3	843,6	748,8
Витебская область					
Все население	1727,0	1276,1	1326,9	1370,0	1384,7
городское	388,8	410,0	534,4	623,5	771,2
сельское	1338,2	866,1	792,5	746,5	613,5
Гомельская область					
Все население	1558,7	1364,3	1478,4	1533,3	1599,0
городское	336,5	388,7	528,2	615,7	837,5
сельское	1222,2	975,6	950,2	917,6	761,5

Продолжение

	1940 г.— оценка на 1 января	1959 г.*	1966 г.— оценка на 1 января	1970 г.*	1979 г.*
Гродненская область					
Все население	1252,7	1076,8	1097,5	1120,4	1131,2
городское	206,6	251,3	324,2	368,9	496,6
сельское	1046,1	825,5	773,3	751,5	634,6
Минский горсовет					
Городское население	256,0	509,5	756,3	916,9	1275,7
Минская область					
Все население	1609,9	1470,3	1536,9	1540,1	1556,1
городское	198,4	272,5	366,4	410,0	560,1
сельское	1411,5	1197,8	1170,5	1130,1	996,0
Могилевская область					
Все население	1416,5	1176,7	1210,2	1227,0	1249,5
городское	328,9	364,8	455,9	521,8	707,1
сельское	1087,6	811,9	754,3	705,2	542,4

\* По переписи населения.

ЧИСЛЕННОСТЬ НАСЕЛЕНИЯ ГОРОДОВ  
С ЧИСЛОМ ЖИТЕЛЕЙ СВЫШЕ 100 000 ЧЕЛОВЕК  
(тысяч человек)

Города	1939 г.*	1959 г.*	1966 г.— оценка на 1 января	1970 г.*	1979 г.*
Минск	237	509	756	917	1276
в том числе без городских поселений, подчиненных Мин- скому городскому Совету	237	509	747	907	1262
Гомель**	139	168	229	272	383
Витебск**	167	148	196	231	297
Могилев	99	122	166	202	290
Бобруйск	84	98	121	138	192
Гродно	49	73	103	132	195
Брест	41	74	94	122	177
Барановичи	27	58	85	102	131
Орша**	54	64	88	101	112
Борисов	49	59	75	84	112

\* По переписи населения.

\*\* Без городских поселений, подчиненных горсоветам.



**ГОРОДА,  
ОБРАЗОВАННЫЕ ЗА ГОДЫ СОВЕТСКОЙ ВЛАСТИ**

Города	Год образования	Города	Год образования
Барановичи	1918	Несвиж	1940
Ветка	1925	Столбцы	1940
Шклов	1925	Славгород	1945
Калинковичи	1926	Толочин	1955
Дзержинск	1932	Мосты	1955
Кричев	1932	Марьяна Горка	1955
Добруш	1935	Светлогорск	1961
Петриков	1935	Щучин	1962
Осиповичи	1935	Новополоцк	1963
Костоюковичи	1938	Жодино	1963
Старые Дороги	1938	Солягорск	1963
Верхнедвинск	1938	Ивацевичи	1966
Кобрин	1940	Чашники	1966
Лунинец	1940	Хойники	1967
Береза	1940	Дрогичин	1967
Коссово	1940	Березино	1968
Высокое	1940	Любань	1968
Ляховичи	1940	Смолевичи	1968
Пружаны	1940	Белозерск	1970
Давид-Городок	1940	Жабинка	1970
Столин	1940	Малорита	1970
Браслав	1940	Новолукомль	1970
Глубокое	1940	Иваново	1971
Докшицы	1940	Буда-Кошелево	1971
Дисна	1940	Ельск	1971
Поставы	1940	Житковичи	1971
Волковыск	1940	Наровля	1971
Ошмяны	1940	Василевичи	1971
Сморгонь	1940	Чечерск	1971
Молодечно	1940	Барань	1972
Воложин	1940	Мноры	1972
Клецк	1940	Ганцевичи	1973
Новогрудок	1940	Скидель	1974
Слоним	1940		



## СВОДНЫЙ РАЗДЕЛ

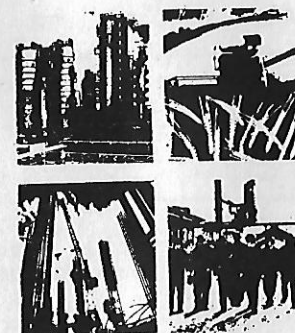

### РОЖДАЕМОСТЬ, СМЕРТНОСТЬ И ЕСТЕСТВЕННЫЙ ПРИРОСТ НАСЕЛЕНИЯ

Годы	На 1000 человек населения		
	число родившихся	число умерших	естественный прирост
1940	26,8	13,1	13,7
1965	17,9	6,8	11,1
1970	16,2	7,6	8,6
1975	15,7	8,5	7,2
1976	15,7	8,8	6,9
1977	15,8	9,0	6,8
1978	16,0	9,1	6,9

## СОДЕРЖАНИЕ РАЗДЕЛА

Основные показатели развития народного хозяйства за 1940—1978 гг. (в процентах к 1940 г.) . . . . .	17
Основные показатели развития народного хозяйства за 1965—1978 гг. (в процентах к 1965 г.) . . . . .	17
Основные показатели развития народного хозяйства за 1970—1978 гг. (в процентах к 1970 г.) . . . . .	18
Основные показатели развития народного хозяйства за 1975—1978 гг. (в процентах к 1975 г.) . . . . .	19
Основные показатели развития народного хозяйства за 1961—1978 гг. (в процентах к предыдущему году) . . . . .	20
Один день республики . . . . .	21
Отраслевая структура валового общественного продукта . . . . .	22
Темпы роста основных фондов (в процентах к 1965 г.) . . . . .	23
Темпы роста основных фондов (в процентах к 1970 г.) . . . . .	23
Отраслевая структура основных фондов . . . . .	24
Рост производительности общественного труда (в процентах к 1965 г.) . . . . .	25
Рост производительности общественного труда (в процентах к 1970 г.) . . . . .	25
Рост производительности общественного труда (в процентах к 1975 г.) . . . . .	25

ОСНОВНЫЕ ПОКАЗАТЕЛИ РАЗВИТИЯ НАРОДНОГО ХОЗЯЙСТВА ЗА 1940—1978 гг.  
(в процентах к 1940 г.)

	1960 г.	1965 г.	1970 г.	1975 г.	1976 г.	1977 г.	1978 г.
Вся продукция промышленности	425	698	в 13 раз	в 21 раз	в 22 раза	в 24 раза	в 26 раз
Валовая продукция сельского хозяйства	125	148	174	196	208	204	214
Продукция земледелия	104	118	132	141	159	140	160
Продукция животноводства	201	253	315	369	373	401	393
Грузооборот автомобильного транспорта общего пользования	в 154 раза	в 243 раза	в 430 раз	в 737 раз	в 801 раз	в 857 раз	в 891 раз
Грузооборот речного транспорта общего пользования	400	437	431	501	499	586	618
Ввод в действие основных фондов государственными и кооперативными предприятиями и организациями	451	в 8 раз	в 15 раз	в 20 раз	в 20 раз	в 22 раза	в 25 раз
Капитальные вложения государственных и кооперативных предприятий и организаций, колхозов и населения	512	в 8 раз	в 14 раз	в 20 раз	в 21 раз	в 22 раза	в 24 раза
в том числе без капитальных вложений колхозов и населения	467	в 8 раз	в 14 раз	в 19 раз	в 21 раз	в 22 раза	в 24 раза
Розничный товарооборот государственной и кооперативной торговли	311	447	755	в 11 раз	в 11 раз	в 12 раз	в 12 раз
Численность рабочих и служащих в народном хозяйстве	166	215	271	315	322	331	340
Производительность труда в промышленности	279	349	487	696	728	769	808

ОСНОВНЫЕ ПОКАЗАТЕЛИ РАЗВИТИЯ НАРОДНОГО ХОЗЯЙСТВА ЗА 1965—1978 гг.  
(в процентах к 1965 г.)

	1970 г.	1975 г.	1976 г.	1977 г.	1978 г.
Валовой общественный продукт	158	235	250	264	281
Произведенный национальный доход	155	230	243	255	271
Производственные основные фонды всех отраслей народного хозяйства	158	255	277	301	328
Вся продукция промышленности	179	294	315	342	368
Производство средств производства (группа «А»)	184	319	347	377	409
Производство предметов потребления (группа «Б»)	172	257	268	290	308
Валовая продукция сельского хозяйства	118	132	140	138	145
Продукция земледелия	112	120	134	118	136
Продукция животноводства	124	146	147	159	155
Грузооборот автомобильного транспорта общего пользования	177	303	329	352	366
Грузооборот речного транспорта общего пользования	99	115	114	134	141
Ввод в действие основных фондов государственными и кооперативными предприятиями и организациями	185	243	243	270	303

	1970 г.	1975 г.	1976 г.	1977 г.	1978 г.
Капитальные вложения государственных и кооперативных предприятий и организаций, колхозов и населения	176	241	259	273	291
в том числе без капитальных вложений колхозов и населения	176	239	262	277	298
Розничный товарооборот государственной и кооперативной торговли	169	241	252	267	278
Численность рабочих и служащих в народном хозяйстве	126	147	150	154	158
Производительность труда:					
в промышленности	139	199	208	220	231
в колхозах и совхозах	137	175	197	204	218
в строительстве	129,0	174,4	182,1	187,2	190,4
Реальные доходы на душу населения	141	178	189	194	201
Средняя денежная заработная плата рабочих и служащих	132	155	166	170	175
Оплата труда колхозников	159	219	235	253	271
Выплаты и льготы, полученные населением из общественных фондов потребления	163	235	250	261	276

ОСНОВНЫЕ ПОКАЗАТЕЛИ РАЗВИТИЯ НАРОДНОГО ХОЗЯЙСТВА ЗА 1970—1978 гг.  
(в процентах к 1970 г.)

	1975 г.	1976 г.	1977 г.	1978 г.
Валовой общественный продукт	149	159	168	178
Произведенный национальный доход	149	157	165	175
Производственные основные фонды всех отраслей народного хозяйства	162	176	191	208
Вся продукция промышленности	164	176	190	205
Производство средств производства (группа «А»)	173	188	205	222
Производство предметов потребления (группа «Б»)	149	156	168	179
Валовая продукция сельского хозяйства	112	119	117	123
Продукция земледелия	107	120	106	121
Продукция животноводства	117	118	127	125
Грузооборот автомобильного транспорта общего пользования	171	186	199	207
Грузооборот речного транспорта общего пользования	116	116	136	143
Ввод в действие основных фондов государственными и кооперативными предприятиями и организациями	131	131	146	164
Капитальные вложения государственных и кооперативных предприятий и организаций, колхозов и населения	137	147	155	165
в том числе без капитальных вложений колхозов и населения	136	149	157	169
Розничный товарооборот государственной и кооперативной торговли	143	149	158	165
Численность рабочих и служащих в народном хозяйстве	116	119	122	126

	1975 г.	1976 г.	1977 г.	1978 г.
Производительность труда:				
в промышленности	143	149	158	166
в колхозах и совхозах	128	144	149	159
в строительстве	135,2	141,1	145,1	147,6
Реальные доходы на душу населения	127	134	138	143
Средняя денежная заработная плата рабочих и служащих	118	126	129	133
Оплата труда колхозников	138	148	159	170
Выплаты и льготы, полученные населением из общественных фондов потребления	145	154	161	170

ОСНОВНЫЕ ПОКАЗАТЕЛИ РАЗВИТИЯ НАРОДНОГО ХОЗЯЙСТВА ЗА 1975—1978 гг.  
(в процентах к 1975 г.)

	1976 г.	1977 г.	1978 г.
Валовой общественный продукт	107	113	120
Произведенный национальный доход	106	111	118
Производственные основные фонды всех отраслей народного хозяйства	108	118	128
Вся продукция промышленности	107	116	125
Производство средств производства (группа «А»)	109	118	128
Производство предметов потребления (группа «Б»)	104	113	119
Валовая продукция сельского хозяйства	106	104	110
Продукция земледелия	112	99	113
Продукция животноводства	101	109	106
Грузооборот автомобильного транспорта общего пользования	109	116	121
Грузооборот речного транспорта общего пользования	99,6	117	123
Ввод в действие основных фондов государственными и кооперативными предприятиями и организациями	100,1	111	125
Капитальные вложения государственных и кооперативных предприятий и организаций, колхозов и населения	107	113	121
в том числе без капитальных вложений колхозов и населения	109	116	124
Розничный товарооборот государственной и кооперативной торговли	104,4	110,5	115,4
Численность рабочих и служащих в народном хозяйстве	102	105	108
Производительность труда:			
в промышленности	105	111	116
в колхозах и совхозах	113	117	125
в строительстве	104,4	107,3	109,1
Реальные доходы на душу населения	106	109	113

Продолжение

	1976 г.	1977 г.	1978 г.
Средняя денежная заработная плата рабочих и служащих	107	110	113
Оплата труда колхозников	107	116	124
Выплаты и льготы, полученные населением из общественных фондов потребления	106	111	117

**ОСНОВНЫЕ ПОКАЗАТЕЛИ РАЗВИТИЯ НАРОДНОГО ХОЗЯЙСТВА ЗА 1961—1978 гг.**  
(в процентах к предыдущему году)

Годы	Произведенный национальный доход	Вся продукция промышленности	В том числе		Валовая продукция сельского хозяйства	Ввод в действие основных фондов
			производство средств производства группа «А»	производство предметов потребления группа «Б»		
1961	106	112	114	110	102	114
1962	98	110	112	108	82	105
1963	112	109	113	104	113	121
1964	114	110	112	108	117	106
1965	107	110	111	109	108	108
1966	110	114	117	110	107	103
1967	111	113	113	111	102	115
1968	109	112	113	112	105	107
1969	107	111	111	112	99,6	113
1970	109	112	112	112	103	127
1971	110	112	113	109	102	103

Продолжение

Годы	Капитальные вложения	Численность рабочих и служащих	Производительность труда в промышленности	Розничный товарооборот государственной и кооперативной торговли	Реальные доходы на душу населения
1961	113	107	104	104	105
1962	103	104	105	108	97
1963	112	104	105	108	104
1964	110	105	105	106	108
1965	111	107	105	112	109
1966	110	105	107	113	107
1967	115	104	107	113	108
1968	110	105	106	111	109
1969	108	104	107	108	104
1970	116	105	108	110	108
1971	106	104	108	109	106

Продолжение

Годы	Произведенный национальный доход	Вся продукция промышленности	В том числе		Валовая продукция сельского хозяйства	Ввод в действие основных фондов
			производство средств производства (группа «А»)	производство предметов потребления (группа «Б»)		
1972	107	110	111	108	102	101
1973	109	110	112	108	110	119
1974	106	110	111	108	97	104
1975	109	110	111	109	100,6	103
1976	106	107	109	104	106	99,2
1977	105	108	109	108	98	110
1978	106	108	109	106	105	110

Продолжение

Годы	Капитальные вложения	Численность рабочих и служащих	Производительность труда в промышленности	Розничный товарооборот государственной и кооперативной торговли	Реальные доходы на душу населения
1972	109	103	106	109	105
1973	106	103	108	106	105
1974	108	103	107	106	102
1975	104	103	108	107	106
1976	107	102	105	104	106
1977	106	103	106	106	103
1978	106	103	105	104	104

**ОДИН ДЕНЬ РЕСПУБЛИКИ**

	1940 г.	1965 г.	1970 г.	1975 г.	1977 г.	1978 г.
В среднем за сутки						
Производство важнейших видов промышленной продукции:						
электроэнергия — млн. кВт. ч	1,4	23,0	41,3	73,2	82,4	86,4
минеральные удобрения (в условных единицах) — тыс. т	0,04	5,1	16,8	30,2	32,0	32,9
металлорежущие станки — штук	16	66	76	89	92	92
автомобили грузовые — штук	—	63	82	97	103	106
тракторы — штук	—	192	220	235	239	241
бумага — т	141	245	281	488	489	515
картон — т	27	117	149	432	517	514
трикотаж — тыс. шт.:						
бельевой	48	116	142	175	232	246
верхний	3	27	85	107	106	104
кожаная обувь — тыс. пар	27	76	103	114	115	115
мотоциклы — штук	—	333	418	514	533	536
велосипеды — штук	—	1186	1424	1645	1745	1794
часы наручные — тыс. шт.	—	3,5	6,5	10,4	13,0	14,8

## Продолжение

	1940 г.	1965 г.	1970 г.	1975 г.	1977 г.	1978 г.
радиоприемники и радиолы широко- вещательные — штук	1	1124	1161	1112	1245	1242
телевизоры широковещательные — штук	—	793	1739	1362	1634	1393
холодильники бытовые — штук	—	165	593	1527	1653	1683
сахар-песок — т	—	349	495	682	816	873
масло животное — т	20	157	171	241	288	276
Перевезено пассажирами железнодорож- ным транспортом — тыс. человек	79,0	110,4	173,6	237,3	257,0	267,5
Перевезено грузов автомобильным транс- портом — тыс. т	0,8	358,0	609,1	921,7	1004,6	1046,0
Перевезено пассажиров воздушным транс- портом — тыс. человек	...	2,2	3,8	5,3	4,4	4,7
Отправлено писем, газет, журналов, посылок, денежных переводов, пенсион- ных выплат, телеграмм — тыс.	841	2794	4248	5191	5376	5389
Введено в действие общей (полезной) площади жилых домов — тыс. м <sup>2</sup>	...	9,0	11,9	11,9	11,6	11,7
Розничный товароборот (в ценах соот- ветствующих лет) — тыс. руб.	1437	8522	14 337	20 359	22 572	23 785
Число посещений киносеансов с плат- ным показом — тыс.	75	352	360	360	348	357
Число посещений театров — тыс.	4	7	7	8	8	9
Средний тираж газет — тыс. экзем- пляров	527	1208	1822	2205	2274	2291

## ОТРАСЛЕВАЯ СТРУКТУРА ВАЛОВОГО ОБЩЕСТВЕННОГО ПРОДУКТА\*

(в ценах соответствующих лет; в процентах к итогу)

	1965 г.	1970 г.	1975 г.	1976 г.	1977 г.
Валовой общественный продукт	100	100	100	100	100
в том числе в отраслях народного хозяй- ства:					
промышленность**	55,5	56,9	60,1	59,5	60,1
строительство	8,2	9,9	9,5	9,3	8,9
сельское хозяйство	27,8	24,6	21,5	21,8	21,3
транспорт (включая нефтепроводный) и связь	2,9	2,8	2,8	2,9	3,0
торговля, заготовки, материально-технич ес- кое снабжение и другие	5,6	5,8	6,1	6,5	6,7

\* См. сноску на с. 163.

\*\* Доля продукции промышленности исчислена, исходя из стоимости валовой продукции: в оптовых ценах промышленности.

## ТЕМПЫ РОСТА ОСНОВНЫХ ФОНДОВ\*

(на конец года; в процентах к 1965 г.)

	1970 г.	1975 г.	1976 г.	1977 г.
Все основные фонды (включая скот)	151	235	253	273
Производственные основные фонды	158	255	277	301
из них:				
промышленности	185	313	341	374
строительства	249	419	458	504
сельского хозяйства:				
включая скот	139	223	242	261
без скота	156	280	309	336
транспорта	131	194	205	225
связи	186	304	331	351
торговли и общественного питания, заготовок, материально-технического снабжения, лесного хозяйства и других отраслей материального про- изводства	156	253	282	301
Непроизводственные основные фонды	142	203	215	229
из них:				
жилищного хозяйства	135	183	193	205
коммунального хозяйства и бытово- го обслуживания	187	303	326	342
здравоохранения, просвещения, нау- ки, культуры, искусства и других непроизводственных отраслей	150	231	246	265

## ТЕМПЫ РОСТА ОСНОВНЫХ ФОНДОВ\*

(на конец года; в процентах к 1970 г.)

	1975 г.	1976 г.	1977 г.
Все основные фонды (включая скот)	155	167	180
Производственные основные фонды	162	176	191
из них:			
промышленности	169	184	202
строительства	168	184	202
сельского хозяйства:			
включая скот	161	175	188
без скота	179	198	215

\* Темпы роста исчислены на основе данных о стоимости основных фондов в сопоставимых ценах 1973 г. без вычета износа.

Продолжение

	1975 г.	1976 г.	1977 г.
транспорта	148	157	171
связи	163	178	189
торговли и общественного питания, заготовок, материально-технического снабжения, лесного хозяйства и других отраслей материального производства	162	180	192
Непроизводственные основные фонды	143	152	161
из них:			
жилищного хозяйства	136	143	152
коммунального хозяйства и бытового обслуживания	162	174	183
здравоохранения, просвещения, науки, культуры, искусства и других непроизводственных отраслей	154	164	176

**ОТРАСЛЕВАЯ СТРУКТУРА ОСНОВНЫХ ФОНДОВ**

(на конец года; в процентах к итогу в сопоставимых ценах 1973 г.)

	1965 г.	1970 г.	1975 г.	1976 г.	1977 г.
Все основные фонды (включая скот)	100	100	100	100	100
Производственные основные фонды	60,5	62,9	65,8	66,3	66,8
из них:					
промышленности	20,9	25,6	27,9	28,2	28,7
строительства	1,6	2,7	2,9	3,0	3,0
сельского хозяйства (включая скот)	19,8	18,1	18,8	19,0	18,9
транспорта	14,2	12,3	11,7	11,5	11,7
связи	0,9	1,1	1,1	1,1	1,1
торговли и общественного питания, заготовок, материально-технического снабжения, лесного хозяйства и других отраслей материального производства	1,0	1,0	1,2	1,3	1,2
Непроизводственные основные фонды	39,5	37,1	34,2	33,7	33,2
из них:					
жилищного хозяйства	26,7	23,8	20,9	20,5	20,1
коммунального хозяйства и бытового обслуживания населения	2,5	3,0	3,2	3,2	3,1
здравоохранения, просвещения, науки, культуры, искусства и других непроизводственных отраслей	10,3	10,3	10,1	10,0	10,0

**РОСТ ПРОИЗВОДИТЕЛЬНОСТИ ОБЩЕСТВЕННОГО ТРУДА\***  
(в процентах к 1965 г.)

Годы	Темпы роста
1970	146
1971	159
1972	169
1973	182
1974	192
1975	209
1976	219
1977	228
1978	240

**РОСТ ПРОИЗВОДИТЕЛЬНОСТИ ОБЩЕСТВЕННОГО ТРУДА\***  
(в процентах к 1970 г.)

Годы	Темпы роста
1971	108
1972	115
1973	124
1974	131
1975	143
1976	150
1977	156
1978	164

**РОСТ ПРОИЗВОДИТЕЛЬНОСТИ ОБЩЕСТВЕННОГО ТРУДА\***  
(в процентах к 1975 г.)

Годы	Темпы роста
1976	105
1977	109
1978	115

\* Произведенный национальный доход в расчете на одного занятого в отраслях материального производства.



# НАУКА И ТЕХНИЧЕСКИЙ ПРОГРЕСС

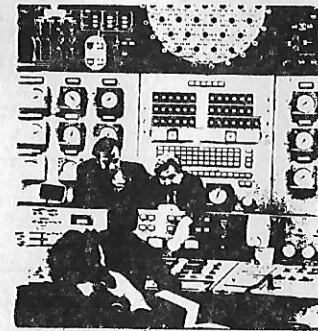

## СОДЕРЖАНИЕ РАЗДЕЛА

Численность научных работников . . . . .	29
Женщины в составе научных работников . . . . .	29
Численность и выпуск аспирантов . . . . .	30
Академия наук Белорусской ССР . . . . .	30
Число лабораторий, конструкторских и экспериментальных подразделений и численность работающих в них на промышленных предприятиях . . . . .	30
Изобретательство и рационализация в народном хозяйстве . . . . .	31
Изобретательство и рационализация в промышленности . . . . .	31
Затраты на внедрение мероприятий по новой технике и их экономическая эффективность на промышленных предприятиях . . . . .	31
Модернизация производственного оборудования на предприятиях отдельных отраслей промышленности . . . . .	32
Модернизация производственного оборудования на предприятиях машиностроения и металлообработки . . . . .	32
Снятие с производства устаревших конструкций машин, оборудования, аппаратов, приборов и изделий . . . . .	32
Количество изделий, которым присвоен в соответствующем году государственный Знак качества . . . . .	32
Создание автоматизированных систем управления . . . . .	33
Темпы роста электровооруженности труда по отраслям промышленности . . . . .	33
Энергетические мощности сельского хозяйства . . . . .	34
Состав энергетических мощностей сельского хозяйства . . . . .	34
Энерговооруженность труда и обеспеченность колхозов и совхозов энергетическими мощностями в расчете на 100 га посевной площади . . . . .	35
Механизация работ в земледелии колхозов и совхозов . . . . .	35
Механизация работ на животноводческих фермах колхозов и совхозов . . . . .	35
Электрификация сельского хозяйства . . . . .	36
Основные показатели электрификации колхозов и совхозов . . . . .	36
Применение сборных железобетонных конструкций и деталей, крупных стеновых панелей и блоков в строительстве . . . . .	37
Механизация отдельных видов работ в строительстве . . . . .	37
Комплексная механизация отдельных видов работ в строительстве . . . . .	37

ЧИСЛЕННОСТЬ НАУЧНЫХ РАБОТНИКОВ  
(на конец года)

	1965 г.	1970 г.	1975 г.	1976 г.	1977 г.	1978 г.
Всего научных работников (включая научно-педагогические кадры вузов)	14 668	21 863	31 020	33 172	34 453	35 113
в том числе имеют ученую степень:						
доктора наук	255	425	624	686	716	727
кандидата наук	3093	5564	8362	8933	9383	9831
Из общего числа научных работников имеют ученое звание:						
академика, члена-корреспондента, профессора	247	382	485	530	581	597
доцента	1242	1962	2724	2886	3016	3175
старшего научного сотрудника	559	855	1278	1354	1465	1500
младшего научного сотрудника и ассистента	1743	1036	1001	1057	1105	1160

ЖЕНЩИНЫ В СОСТАВЕ НАУЧНЫХ РАБОТНИКОВ  
(на конец года)

	1965 г.*	1970 г.	1975 г.	1976 г.	1977 г.	1978 г.
Всего женщин — научных работников	5426	8592	12612	13328	14172	14459
в том числе имеют ученую степень:						
доктора наук	17	39	71	77	76	79
кандидата наук	712	1518	2498	2682	2714	2798
Из общего числа женщин — научных работников имеют ученое звание:						
академика, члена-корреспондента, профессора	19	26	40	47	52	56
доцента	238	396	657	686	728	775
старшего научного сотрудника	163	226	330	349	375	390
младшего научного сотрудника и ассистента	913	499	561	588	620	656

\* Без женщин-специалистов, занятых научной работой.



ЧИСЛЕННОСТЬ И ВЫПУСК АСПИРАНТОВ

	1965 г.	1970 г.	1975 г.	1976 г.	1977 г.	1978 г.
Всего аспирантов (на конец года)	2409	2739	3055	3123	3218	3221
из них обучавшихся:						
с отрывом от производства	1467	1438	1145	1067	1099	1077
без отрыва от производства	942	1301	1910	2056	2119	2144
В научных учреждениях (без вузов)	1223	1329	1424	1417	1356	1292
из них обучавшихся:						
с отрывом от производства	722	620	541	494	460	413
без отрыва от производства	501	709	883	923	896	879
В высших учебных заведениях	1186	1410	1631	1706	1862	1929
из них обучавшихся:						
с отрывом от производства	745	818	604	573	639	664
без отрыва от производства	441	592	1027	1133	1223	1265
Всего выпущено за год	516	661	769	722	757	784
Научными учреждениями (без вузов)	260	311	372	358	342	350
из числа обучавшихся:						
с отрывом от производства	200	186	209	182	159	159
без отрыва от производства	60	125	163	176	183	191
Высшими учебными заведениями	256	350	397	364	415	434
из числа обучавшихся:						
с отрывом от производства	180	227	239	208	197	196
без отрыва от производства	76	123	158	156	218	238

АКАДЕМИЯ НАУК БЕЛОРУССКОЙ ССР  
(на конец года)

	1965 г.	1970 г.	1975 г.	1976 г.	1977 г.	1978 г.
Число научных учреждений, принадлежащих академии	28	32	33	32	32	32
В них научных работников (без совместителей)	1938	3102	4640	4736	4892	5099
в том числе имеют ученую степень:						
доктора наук	62	122	173	187	186	196
кандидата наук	484	862	1263	1336	1407	1466
Число академиков, действительных членов и членов-корреспондентов	83	115	131	126	135	130

ЧИСЛО ЛАБОРАТОРИЙ, КОНСТРУКТОРСКИХ И ЭКСПЕРИМЕНТАЛЬНЫХ ПОДРАЗДЕЛЕНИЙ И ЧИСЛЕННОСТЬ РАБОТАЮЩИХ В НИХ НА ПРОМЫШЛЕННЫХ ПРЕДПРИЯТИЯХ  
(на начало года)

	Число подразделений			Численность работающих — человек		
	1965 г.	1975 г.	1979 г.	1965 г.	1975 г.	1979 г.
Лаборатории	967	1579	1672	7580	16488	18588
Конструкторские подразделения	381	669	704	9018	11855	14187
Опытно-экспериментальные подразделения	80	135	162	3595	5098	6408
Отделы механизации и автоматизации	32	48	61	809	1413	1769

ИЗОБРЕТАТЕЛЬСТВО И РАЦИОНАЛИЗАЦИЯ В НАРОДНОМ ХОЗЯЙСТВЕ

	1965 г.	1970 г.	1975 г.	1976 г.	1977 г.	1978 г.
Число изобретателей и рационализаторов — тыс.	63,5	98,2	146,1	149,7	150,9	154,9
Количество поступивших предложений — тыс.	87,3	121,0	167,2	169,5	165,2	166,7
Количество внедренных в производство изобретений и рационализаторских предложений — тыс.	62,2	91,0	132,7	132,3	130,6	131,8
Сумма экономии от внедрения изобретений и рационализаторских предложений в расчете на год — млн. руб.	39,6	73,3	190,1	164,1	176,3	192,9
Финансирование средств на изобретательство и рационализацию — млн. руб.	4,5	8,5	14,8	15,6	16,5	17,3
Затраты на изобретательство и рационализацию — млн. руб.	3,2	6,2	10,8	10,8	10,9	11,3

ИЗОБРЕТАТЕЛЬСТВО И РАЦИОНАЛИЗАЦИЯ В ПРОМЫШЛЕННОСТИ

	1965 г.	1970 г.	1975 г.	1976 г.	1977 г.	1978 г.
Число изобретателей и рационализаторов — тыс.	30,2	69,1	92,2	95,7	96,2	98,4
Количество поступивших предложений — тыс.	39,4	87,7	108,4	111,5	107,8	108,4
Количество внедренных в производство изобретений и рационализаторских предложений — тыс.	29,9	61,7	81,7	82,7	81,6	82,3
Сумма экономии от внедрения изобретений и рационализаторских предложений в расчете на год — млн. руб.	14,1	49,5	86,9	97,7	114,1	121,0
Финансирование средств на изобретательство и рационализацию — млн. руб.	2,2	5,6	8,3	8,9	9,3	9,6
Затраты на изобретательство и рационализацию — млн. руб.	1,5	4,3	6,5	6,8	6,7	6,9

ЗАТРАТЫ НА ВНЕДРЕНИЕ МЕРОПРИЯТИЙ ПО НОВОЙ ТЕХНИКЕ И ИХ ЭКОНОМИЧЕСКАЯ ЭФФЕКТИВНОСТЬ НА ПРОМЫШЛЕННЫХ ПРЕДПРИЯТИЯХ

	1970 г.	1975 г.	1976 г.	1977 г.	1978 г.
Количество внедренных мероприятий — тыс.	19,9	34,9	35,6	37,6	41,6
Фактические затраты на внедрение мероприятий (включая затраты прошлых лет) — млн. руб.	283,8	295,2	394,0	377,8	324,7
Число относительно высвобожденных работников — тыс. человек	14,8	26,9	24,2	24,7	24,6
Дополнительная прибыль от внедрения мероприятий в расчете на год — млн. руб.	62,4	115,9	113,9	140,7	139,0
Годовой экономический эффект от внедрения мероприятий — млн. руб.	84,1	164,0	173,9	209,4	203,8

**МОДЕРНИЗАЦИЯ ПРОИЗВОДСТВЕННОГО ОБОРУДОВАНИЯ НА ПРЕДПРИЯТИЯХ  
ОТДЕЛЬНЫХ ОТРАСЛЕЙ ПРОМЫШЛЕННОСТИ**  
(единиц оборудования)

	1965 г.	1970 г.	1975 г.	1976 г.	1977 г.	1978 г.
Модернизировано производственного оборудования — всего	3981	6851	5521	6180	6059	6539
в том числе в отраслях:						
нефтеперерабатывающая промышленность	17	10	38	42	121	156
химическая и нефтехимическая промышленность	14	113	283	133	77	380
машиностроение и металлообработка	874	964	1202	1322	1292	1427
лесная, деревообрабатывающая и целлюлозно-бумажная промышленность	5	103	104	134	130	128
промышленность строительных материалов	35	141	175	205	313	384
легкая промышленность	2730	5214	3195	3931	3499	4298
пищевая промышленность	121	140	235	232	292	324

**МОДЕРНИЗАЦИЯ ПРОИЗВОДСТВЕННОГО ОБОРУДОВАНИЯ НА ПРЕДПРИЯТИЯХ  
МАШИНОСТРОЕНИЯ И МЕТАЛЛООБРАБОТКИ**

	1965 г.	1970 г.	1975 г.	1976 г.	1977 г.	1978 г.
Модернизировано — всего единиц	874	964	1202	1322	1292	1427
в том числе по видам оборудования:						
металлорежущие станки	519	411	550	646	632	639
кузнечно-прессовое оборудование	164	69	118	136	128	163
деревообрабатывающее оборудование	9	3	7	7	5	10
литейное оборудование	34	68	49	34	57	96
прочее технологическое оборудование	148	413	478	499	470	519

**СНЯТИЕ С ПРОИЗВОДСТВА УСТАРЕВШИХ КОНСТРУКЦИЙ МАШИН, ОБОРУДОВАНИЯ, АППАРАТОВ, ПРИБОРОВ И ИЗДЕЛИЙ**

Годы	Количество наименований	Годы	Количество наименований
1970	34	1974	51
1971	41	1975	68
1972	81	1976	88
1973	68	1977	90
		1978	118

**КОЛИЧЕСТВО ИЗДЕЛИЙ, КОТОРЫМ ПРИСВОЕН В СООТВЕТСТВУЮЩЕМ ГОДУ  
ГОСУДАРСТВЕННЫЙ ЗНАК КАЧЕСТВА**  
(единиц)

1972 г.	1973 г.	1974 г.	1975 г.	1976 г.	1977 г.	1978 г.
231	343	673	563	1145	1529	2108

На начало 1979 года государственный Знак качества имеют свыше 3 тысяч изделий, из них 1,7 тысячи — товары народного потребления

**СОЗДАНИЕ АВТОМАТИЗИРОВАННЫХ СИСТЕМ УПРАВЛЕНИЯ**

	1970 г.	1975 г.	1976 г.	1977 г.	1978 г.
Число автоматизированных систем управления (АСУ)	6	61	6	11	26
АСУ предприятия	2	41	4	7	15
АСУ технологическими процессами производства	2	6	1	1	5
АСУ территориальными организациями	1	2	1	1	5
АСУ министерств и ведомств	—	10	—	2	1
АСОИ (автоматизированная система обработки информации)	1	2	—	—	—

**ТЕМПЫ РОСТА ЭЛЕКТРОВООРУЖЕННОСТИ ТРУДА ПО ОТРАСЛЯМ ПРОМЫШЛЕННОСТИ**

	1965 г.	1970 г.	1975 г.	1976 г.	1977 г.	1978 г.
Вся промышленность в процентах к:						
1965 г.	100	140	191	197	197	203
1970 г.		100	136	141	141	145
1975 г.			100	104	103	107
Топливная промышленность в процентах к:						
1965 г.	100	288	530	563	558	580
1970 г.		100	184	196	194	202
1975 г.			100	106	105	110
Химическая и нефтехимическая промышленность в процентах к:						
1965 г.	100	173	228	232	230	227
1970 г.		100	132	134	133	132
1975 г.			100	102	101	100
Машиностроение и металлообработка в процентах к:						
1965 г.	100	103	118	121	120	122
1970 г.		100	114	117	116	118
1975 г.			100	103	102	103
Лесная, деревообрабатывающая и целлюлозно-бумажная промышленность в процентах к:						
1965 г.	100	127	185	194	200	203
1970 г.		100	146	153	158	160
1975 г.			100	105	108	110
Промышленность строительных материалов в процентах к:						
1965 г.	100	118	198	210	209	224
1970 г.		100	168	178	178	190
1975 г.			100	106	105	113

Продолжение

	1965 г.	1970 г.	1975 г.	1976 г.	1977 г.	1978 г.
Легкая промышленность в процентах к:						
1965 г.	100	160	215	227	225	239
1970 г.		100	134	142	140	149
1975 г.			100	106	105	111
Пищевая промышленность в процентах к:						
1965 г.	100	125	160	169	177	192
1970 г.		100	128	135	141	154
1975 г.			100	106	111	120

**ЭНЕРГЕТИЧЕСКИЕ МОЩНОСТИ СЕЛЬСКОГО ХОЗЯЙСТВА**  
(на конец года; тысяч лошадиных сил)

	1960 г.	1965 г.	1970 г.	1975 г.	1976 г.	1977 г.	1978 г.
Все энергетические мощности	5327	8703	12889	18636	19705	21168	22555
Мощность механических, электрических двигателей и электроустановок	5041	8483	12710	18494	19572	21037	22427
из них:							
тракторных двигателей	1649	3068	4404	5947	6437	6899	7332
комбайновых двигателей	583	964	1806	2498	2625	2706	2745
автомобильных двигателей	2404	3449	4572	6324	6243	6742	7202
электрических двигателей и электроустановок	405	1002	1928	3725	4267	4690	4840
Рабочий скот (в пересчете на механическую силу)	286	220	179	142	133	131	129

**СОСТАВ ЭНЕРГЕТИЧЕСКИХ МОЩНОСТЕЙ СЕЛЬСКОГО ХОЗЯЙСТВА**  
(на конец года; в процентах)

	1960 г.	1965 г.	1970 г.	1975 г.	1976 г.	1977 г.	1978 г.
Все энергетические мощности	100	100	100	100	100	100	100
Мощность механических, электрических двигателей и электроустановок	94,6	97,5	98,6	99,2	99,3	99,4	99,4
из них:							
тракторных двигателей	31,0	35,3	34,2	31,9	32,7	32,6	32,7
комбайновых двигателей	10,9	11,1	14,0	13,4	13,3	12,8	12,2
автомобильных двигателей	45,1	39,6	35,5	33,9	31,7	31,8	32,1
электрических двигателей и электроустановок	7,6	11,5	14,9	20,0	21,6	22,2	21,6
Рабочий скот (в пересчете на механическую силу)	5,4	2,5	1,4	0,8	0,7	0,6	0,6

**ЭНЕРГОВООРУЖЕННОСТЬ ТРУДА И ОБЕСПЕЧЕННОСТЬ КОЛХОЗОВ И СОВХОЗОВ ЭНЕРГЕТИЧЕСКИМИ МОЩНОСТЯМИ В РАСЧЕТЕ НА 100 ГА ПОСЕВНОЙ ПЛОЩАДИ**  
(в лошадиных силах)

	1965 г.	1970 г.	1975 г.	1976 г.	1977 г.	1978 г.
Приходится энергетических мощностей на 1 работника:						
в колхозах, совхозах и межхозяйственных предприятиях	4,5	7,5	12,1	13,1	14,6	16,0
в колхозах	3,8	6,5	10,6	11,6	12,8	14,0
в совхозах	6,7	10,0	15,5	16,1	18,2	19,6
Приходится энергетических мощностей на 100 га посевной площади:						
в колхозах, совхозах и межхозяйственных предприятиях	129	195	282	301	322	341
в колхозах	122	186	268	281	297	313
в совхозах	144	211	309	334	361	379

**МЕХАНИЗАЦИЯ РАБОТ В ЗЕМЛЕДЕЛИИ КОЛХОЗОВ И СОВХОЗОВ**  
(в процентах к общему объему данного вида работ)

	1965 г.	1970 г.	1975 г.	1976 г.	1977 г.	1978 г.
Сев и посадка овощей	28	41	63	74	77	78
Сенокосение	19	55	81	84	85	87
Стогование сена	6	32	32	32	37	43
Копнение сена	...	13	22	26	30	33
Стогование соломы	33	75	82	80	84	87
Копка картофеля	33	82	97	97	97	98
Теребление льна	25	...	68	77	74	82
Уборка сахарной свеклы свеклокомбайнами	2	3	11	16	24	32
Погрузка сахарной свеклы	4	5	19	18	24	28
Погрузка картофеля при вывозке с поля	4	20	50	55	58	59
Погрузка минеральных и органических удобрений	42	80	88	89	95	94

В настоящее время посев и уборка зерновых, междурядная обработка пашных культур полностью механизированы; близка к завершению механизация копки картофеля, погрузки минеральных и органических удобрений, сенокосения и стогования соломы.

**МЕХАНИЗАЦИЯ РАБОТ НА ЖИВОТНОВОДЧЕСКИХ ФЕРМАХ КОЛХОЗОВ И СОВХОЗОВ**  
(в процентах к общему объему поголовья данного вида скота)

	1965 г.	1970 г.	1975 г.	1976 г.	1977 г.	1978 г.
Механическое доение коров	13	50	76	81	85	88
Механизация подачи воды на фермах:						
крупного рогатого скота	52	59	75	78	80	80
свиноводческих	63	82	99,0	97	94	94
овцеводческих	10	12	18	30	43	50
птицеводческих	84	93	99,4	99,0	99,2	99,4
Механизация раздачи кормов на фермах:						
крупного рогатого скота	2	10	25	26	28	31

Продолжение

	1965 г.	1970 г.	1975 г.	1976 г.	1977 г.	1978 г.
свиноводческих	16	54	85	84	80	80
птицеводческих	22	42	86	91	95	95
Механизация очистки помещений от навоза на фермах:						
крупного рогатого скота	4	22	48	52	56	59
свиноводческих	13	54	94	94	92	92
птицеводческих	4	46	89	90	92	91
Электрострижка овец	16	12	22	34	51	55

**ЭЛЕКТРИФИКАЦИЯ СЕЛЬСКОГО ХОЗЯЙСТВА**

	1940 г.	1965 г.	1970 г.	1975 г.	1976 г.	1977 г.	1978 г.
Всего потреблено электроэнергии в сельском хозяйстве (включая полученную от государственных электростанций) — млн. кВт·ч	10,1	518,5	1144,6	2318,2	2624,2	2767,5	2962,2
Мощность сельских электростанций (на конец года) — тыс. кВт	81,8	26,1	17,6	16,8	14,9	14,8	
Произведено ими электроэнергии — млн. кВт·ч	54,4	0,7	0,5	0,4	0,3	0,3	

**ОСНОВНЫЕ ПОКАЗАТЕЛИ ЭЛЕКТРИФИКАЦИИ КОЛХОЗОВ И СОВХОЗОВ**

	1965 г.	1970 г.	1975 г.	1976 г.	1977 г.	1978 г.
<b>Колхозы</b>						
Потреблено электроэнергии — всего — млн. кВт·ч	259	429	846	944	1023	1075
в том числе на производственные цели	143	389	825	924	999	1054
Число электродвигателей (на конец года) — тыс. шт.	54	132	256	282	306	333
Мощность электродвигателей — тыс. кВт	333	668	1263	1418	1523	1628
Удельный вес дворов колхозников, пользовавшихся электроэнергией, в общем количестве дворов колхозников — в процентах	74	96	99,0	99,4	99,7	—
<b>Совхозы</b>						
Потреблено электроэнергии — всего — млн. кВт·ч	168	304	591	746	821	881
в том числе на производственные цели	112	283	571	718	792	848
Число электродвигателей (на конец года) — тыс. шт.	40	98	194	242	265	288
Мощность электродвигателей — тыс. кВт	217	461	833	1052	1145	1256
Удельный вес жилых домов, пользовавшихся электроэнергией, в общем количестве жилых домов — в процентах	77	99,1	99,8	99,8	99,9	—

**ПРИМЕНЕНИЕ СБОРНЫХ ЖЕЛЕЗОБЕТОННЫХ КОНСТРУКЦИЙ И ДЕТАЛЕЙ, КРУПНЫХ СТЕНОВЫХ ПАНЕЛЕЙ И БЛОКОВ В СТРОИТЕЛЬСТВЕ**  
(по объектам, введенным в действие)

	Промышленное строительство на 1000 м <sup>2</sup> производственной площади	Жилищное строительство — на 1000 м <sup>2</sup> жилой площади в кирпичных и каменных домах	Гражданское строительство — на 1000 м <sup>2</sup> полезной площади
Израсходовано сборных железобетонных конструкций и деталей, м <sup>3</sup> :			
1970 г.	248	352	324
1975 г.	347	440	330
1976 г.	377	406	321
1977 г.	313	397	378
1978 г.	273	421	312
Израсходовано крупных стеновых панелей и блоков, м <sup>3</sup> :			
1970 г.	90	327	35
1975 г.	96	448	61
1976 г.	78	488	47
1977 г.	65	539	66
1978 г.	71	514	56

Строительство из крупногабаритных элементов, узлов, панелей и блоков с полной сборностью несущих и ограждающих конструкций в 1978 году составило 1020,2 млн. руб., или 52% общего объема строительно-монтажных работ, выполненных государственными и кооперативными предприятиями и организациями (без колхозов).

**МЕХАНИЗАЦИЯ ОТДЕЛЬНЫХ ВИДОВ РАБОТ В СТРОИТЕЛЬСТВЕ**  
(объем механизированных работ в процентах к общему объему работ)

	1965 г.	1970 г.	1975 г.	1976 г.	1977 г.	1978 г.
Земляные работы	97,5	98,7	99,2	99,4	99,4	99,5
Погрузка и разгрузка камня, песка, гравия, щебня и шлака	81,9	92,8	97,3	97,8	97,9	97,8
Погрузка и разгрузка леса, металла, металлических, бетонных и железобетонных конструкций	89,7	96,7	98,2	98,4	98,6	98,6
Погрузка и разгрузка цемента	69,7	80,4	88,9	90,6	91,8	91,5
Штукатурные работы	56,6	62,6	71,9	75,0	76,6	78,4
Маллярные работы	54,7	49,4	59,5	62,8	65,4	67,6

**КОМПЛЕКСНАЯ МЕХАНИЗАЦИЯ ОТДЕЛЬНЫХ ВИДОВ РАБОТ В СТРОИТЕЛЬСТВЕ**  
(объем комплексно-механизированных работ в процентах к общему объему работ)

	1965 г.	1970 г.	1975 г.	1976 г.	1977 г.	1978 г.
Земляные работы	94,2	95,8	98,8	98,9	99,0	98,9
Монтаж бетонных и железобетонных конструкций	92,6	96,8	98,2	98,3	98,4	98,6
Приготовление бетона	28,2	30,9	59,0	63,8	63,1	65,3
Приготовление раствора	15,9	22,6	39,8	41,0	37,7	40,8
Бетонные и железобетонные работы	67,3	78,4	87,2	88,4	89,6	89,6



# ПРОМЫШЛЕННОСТЬ

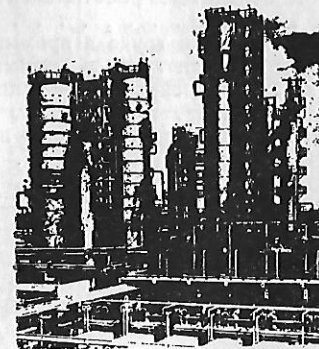

СОДЕРЖАНИЕ РАЗДЕЛА

Число производственных и научно-производственных объединений в промышленности по министерствам и ведомствам на 1 января 1979 г. . . . .	41
Производственные и научно-производственные объединения в промышленности . . . . .	41
Темпы роста общего объема продукции промышленности . . . . .	41
Темпы роста общего объема продукции промышленности группы «А» и группы «Б» . . . . .	42
Удельный вес производства средств производства и производства предметов потребления в общем объеме продукции промышленности . . . . .	43
Темпы роста общего объема продукции промышленности по отраслям . . . . .	43
Производство важнейших видов промышленной продукции . . . . .	45
Производство минеральных удобрений (в 100-процентном содержании питательных веществ) . . . . .	48
Производство минеральных удобрений (в условных единицах) . . . . .	48
Производство лакокрасочной продукции . . . . .	49
Производство электродвигателей переменного тока мощностью от 0,25 до 100 кВт . . . . .	49
Производство строительных, дорожных и кузнечно-прессовых машин . . . . .	49
Производство автомобильных и тракторных прицепов . . . . .	49
Производство сельскохозяйственных машин по видам . . . . .	50
Производство санитарно-технического оборудования . . . . .	50
Производство кожевенных товаров . . . . .	50
Производство товаров культурно-бытового назначения и хозяйственного обихода по областям . . . . .	50
Производство мебели по областям . . . . .	51
Электробаланс народного хозяйства Белорусской ССР . . . . .	51
Концентрация производства электроэнергии . . . . .	52
Энергетические показатели промышленных предприятий . . . . .	52
Технико-экономические показатели работы электростанций общего пользования . . . . .	53
Темпы роста производительности труда в промышленности . . . . .	53
Темпы роста производительности труда в промышленности по отраслям . . . . .	53
Изменение затрат на рубль товарной продукции промышленности по отраслям . . . . .	54
Производство важнейших видов промышленной продукции по областям . . . . .	55
Брестская область . . . . .	56
Витебская область . . . . .	56
Гомельская область . . . . .	57
Гродненская область . . . . .	58
Город Минск . . . . .	59
Минская область . . . . .	59
Могилевская область . . . . .	60

ЧИСЛО ПРОИЗВОДСТВЕННЫХ И НАУЧНО-ПРОИЗВОДСТВЕННЫХ ОБЪЕДИНЕНИЙ В ПРОМЫШЛЕННОСТИ ПО МИНИСТЕРСТВАМ И ВЕДОМСТВАМ НА 1 ЯНВАРЯ 1979 ГОДА

Всего	180
Министерства и ведомства СССР	48
Союзно-республиканские и республиканские министерства и ведомства БССР	132
в том числе:	
лесной и деревообрабатывающей промышленности	23
промышленности строительных материалов	6
промышленного строительства	3
сельского строительства	1
легкой промышленности	18
пищевой промышленности	36
мясной и молочной промышленности	7
заготовок	6
местной промышленности	26
автомобильного транспорта	2
строительства и эксплуатации автомобильных дорог	1
социального обеспечения	1
Белорусское общество слепых	2

ПРОИЗВОДСТВЕННЫЕ И НАУЧНО-ПРОИЗВОДСТВЕННЫЕ ОБЪЕДИНЕНИЯ В ПРОМЫШЛЕННОСТИ (на конец года)

Годы	Число производственных и научно-производственных объединений	В них производственных и самостоятельных промышленных предприятий		Доля производственных и научно-производственных объединений в итоге всей промышленности, в процентах	
		всего	в том числе на самостоятельном балансе	по объему реализованной продукции	по численности промышленно-производственного персонала
1971	56	198	85	14,2	17,7
1972	68	258	131	20,0	23,2
1973	82	277	120	16,8	16,9
1974	84	317	133	25,2	26,8
1975	100	359	150	36,6	35,8
1976	154	693	250	45,1	44,9
1977	172	721	288	49,8	48,9
1978	180	747	265	51,1	50,8

ТЕМПЫ РОСТА ОБЩЕГО ОБЪЕМА ПРОДУКЦИИ ПРОМЫШЛЕННОСТИ

Годы	предыдущему году	В процентах к						
		1913 г.	1940 г.	1950 г.	1960 г.	1965 г.	1970 г.	1975 г.
1940	...	807	100					
1945	...	162	20					
1946	155	252	31					
1947	147	370	46					
1948	144	533	66					
1949	132	704	87					

Продолжение

Годы	В процентах к							
	преды- дущему году	1913 г.	1940 г.	1950 г.	1960 г.	1965 г.	1970 г.	1975 г.
1950	132	929	115	100				
1955	113	в 19 раз	237	206				
1960	112	в 34 раза	425	369	100			
1965	110	в 56 раз	698	606	164	100		
1970	112	в 101 раз	в 13 раз	в 11 раз	295	179	100	
1971	112	в 113 раз	в 14 раз	в 12 раз	329	200	112	
1972	110	в 124 раза	в 15 раз	в 13 раз	361	220	123	
1973	110	в 136 раз	в 17 раз	в 15 раз	398	242	135	
1974	110	в 150 раз	в 19 раз	в 16 раз	438	266	148	
1975	110	в 166 раз	в 21 раз	в 18 раз	483	294	164	100
1976	107	в 177 раз	в 22 раза	в 19 раз	518	315	176	107
1977	108	в 192 раза	в 24 раза	в 21 раз	562	342	190	116
1978	108	в 207 раз	в 26 раз	в 22 раза	605	368	205	125

**ТЕМПЫ РОСТА  
ОБЩЕГО ОБЪЕМА ПРОДУКЦИИ ПРОМЫШЛЕННОСТИ ГРУППЫ «А» И ГРУППЫ «Б»**

Годы	Вся промышленность	В том числе	
		производство средств производства (группа «А»)	производство предметов потребления (группа «Б»)
В процентах к 1965 году			
1965	100	100	100
1970	179	184	172
1975	294	319	257
1976	315	347	268
1977	342	377	290
1978	368	409	308
В процентах к 1970 году			
1970	100	100	100
1971	112	113	109
1972	123	126	118
1973	135	140	127
1974	148	156	137
1975	164	173	149
1976	176	188	156
1977	190	205	168
1978	205	222	179
В процентах к 1975 году			
1975	100	100	100
1976	107	109	104
1977	116	118	113
1978	125	128	119

**УДЕЛЬНЫЙ ВЕС ПРОИЗВОДСТВА  
СРЕДСТВ ПРОИЗВОДСТВА И ПРОИЗВОДСТВА ПРЕДМЕТОВ ПОТРЕБЛЕНИЯ  
В ОБЩЕМ ОБЪЕМЕ ПРОДУКЦИИ ПРОМЫШЛЕННОСТИ  
(в процентах)**

Годы	Вся продукция промышленности	В том числе	
		производство средств производства (группа «А»)	производство предметов потребления (группа «Б»)
1965	100	56,5	43,5
1970	100	63,6	36,4
1975	100	64,5	35,5
1976	100	67,4	32,6
1977	100	66,9	33,1
1978	100	66,4	33,6

Удельные веса производства средств производства (группа «А») и производства предметов потребления (группа «Б») исчислены по данным о валовой продукции этих подразделений в оптовых ценах предприятий с исключением сумм налога с оборота, вошедших через сырье в стоимость отдельных видов продукции легкой и пищевой промышленности.

**ТЕМПЫ РОСТА ОБЩЕГО ОБЪЕМА ПРОДУКЦИИ ПРОМЫШЛЕННОСТИ ПО ОТРАСЛЯМ**

	1940 г.	1965 г.	1970 г.	1975 г.	1976 г.	1977 г.	1978 г.
Вся промышленность							
в процентах к 1940 г.	100	698	в 13 раз	в 21 раз	в 22 раза	в 24 раза	в 26 раз
в процентах к 1965 г.		100	179	294	315	342	368
в процентах к 1970 г.			100	164	176	190	205
в процентах к 1975 г.				100	107	116	125
Электроэнергетика							
в процентах к 1940 г.	100	в 24 раза	в 45 раз	в 80 раз	в 88 раз	в 91 раз	в 96 раз
в процентах к 1965 г.		100	190	335	369	382	404
в процентах к 1970 г.			100	176	195	201	213
в процентах к 1975 г.				100	110	114	121
Топливная промышленность							
в процентах к 1940 г.	100	569	в 16 раз	в 30 раз	в 33 раза	в 34 раза	в 36 раз
в процентах к 1965 г.		100	286	533	574	592	628
в процентах к 1970 г.			100	186	200	207	219
в процентах к 1975 г.				100	108	111	118
Химическая и нефтехимическая промышленность							
в процентах к 1940 г.	100	в 59 раз	в 193 раза	в 522 раза	в 573 раза	в 654 раза	в 713 раза

	1940 г.	1965 г.	1970 г.	1975 г.	1976 г.	1977 г.	1978 г.
в процентах к 1965 г.		100	330	890	978	в 11 раз	в 12 раз
в процентах к 1970 г.			100	270	297	338	369
в процентах к 1975 г.				100	110	125	137
Машиностроение и металлообработка							
в процентах к 1940 г.	100	в 48 раз	в 96 раз	в 192 раза	в 219 раз	в 247 раз	в 280 раз
в процентах к 1965 г.		100	200	402	457	516	584
в процентах к 1970 г.			100	201	228	258	292
в процентах к 1975 г.				100	114	128	145
Лесная, деревообрабатывающая и целлюлозно-бумажная промышленность							
в процентах к 1940 г.	100	226	297	412	429	446	472
в процентах к 1965 г.		100	131	182	190	197	208
в процентах к 1970 г.			100	139	145	150	159
в процентах к 1975 г.				100	104	108	115
Промышленность строительных материалов							
в процентах к 1940 г.	100	в 13 раз	в 21 раз	в 33 раза	в 34 раза	в 35 раз	в 36 раз
в процентах к 1965 г.		100	166	252	262	272	281
в процентах к 1970 г.			100	152	157	163	169
в процентах к 1975 г.				100	104	108	111
Легкая промышленность							
в процентах к 1940 г.	100	338	593	800	860	906	950
в процентах к 1965 г.		100	176	237	255	269	281
в процентах к 1970 г.			100	135	145	153	160
в процентах к 1975 г.				100	108	113	119
Пищевая промышленность							
в процентах к 1940 г.	100	367	554	760	744	798	831

	1940 г.	1965 г.	1970 г.	1975 г.	1976 г.	1977 г.	1978 г.
в процентах к 1965 г.		100	151	207	203	217	226
в процентах к 1970 г.			100	137	134	144	150
в процентах к 1975 г.				100	98	105	109
ПРОИЗВОДСТВО ВАЖНЕЙШИХ ВИДОВ ПРОМЫШЛЕННОЙ ПРОДУКЦИИ							
	1940 г.	1965 г.	1970 г.	1975 г.	1976 г.	1977 г.	1978 г.
Электроэнергия — млн. кВт · ч	508	8410	15083	26702	28986	30079	31466
Трубы чугунные водопроводные — тыс. т	9,3	41,4	75,3	113,0	116,9	122,0	125,9
Минеральные удобрения (в условных единицах) — тыс. т	13,2	1850	6120	11033	11442	11668	11994
Химические волокна и нити — тыс. т	2,6	24,0	64,8	151,9	160,1	181,3	204,7
Серная кислота в моногидрате — тыс. т	—	—	638,2	680,3	688,8	699,9	697,6
Станки металлорежущие — тыс. шт.	6,0	24,2	27,6	32,4	32,6	33,6	34,0
Автомобили грузовые — тыс. шт.	—	23,1	29,8	35,4	37,1	37,6	38,8
Тракторы в физических единицах — тыс. шт.	—	70,2	80,3	85,9	86,5	87,1	87,8
Комбайны силосоуборочные — тыс. шт.	—	19,7	34,0	48,6	51,3	51,3	40,5
Электродвигатели переменного тока мощностью от 0,25 до 100 кВт — тыс. кВт	11,8	633	1558	1965	2074	2260	2596
Трансформаторы силовые — тыс. кВа	—	2501	4636	6161	6668	7129	7618
Электrolампы осветительные — млн. шт.	—	—	164,1	255,2	260,3	271,5	260,4
Подшипники качения — млн. шт.	—	93,3	101,3	128,4	132,3	136,4	137,0
Насосы центробежные — штук	—	4563	5661	10537	11149	9726	10031
Гипс — тыс. т	—	147,0	167,0	166,8	172,0	170,0	173,4
Кирпич строительный — млн. шт.	295	1398	1775	1867	1882	1824	1863
Сборные железобетонные конструкции и детали — тыс. куб. м. изделий	—	1724	3019	4427	4621	4764	4935



	1940 г.	1965 г.	1970 г.	1975 г.	1976 г.	1977 г.	1978 г.
Шифер асбестоцементный — млн. условных плиток	—	129,3	169,4	371,0	385,6	368,3	341,5
Мягкая кровля — млн. кв. м	0,8	30,9	33,1	150,7	155,7	158,7	156,0
Стекло оконное — млн. кв. м	2,0	14,6	16,2	15,7	15,0	15,3	16,2
Вывозка древесины — тыс. плотных куб. м	10208	7183	6262	6190	6394	6251	5587
в том числе деловой древесины	6108	4884	4707	5054	5243	5277	4189
Древесностружечные плиты — тыс. куб. м	—	68,6	102,6	256,4	277,3	305,8	365,1
Древесноволокнистые плиты — млн. кв. м	0,7	2,4	16,9	29,0	29,2	29,8	29,5
Пиломатериалы — тыс. куб. м	1635	2762	3070	3171	3161	3030	2812
Фанера клееная — тыс. куб. м	253,9	198,5	212,7	229,3	229,3	216,5	213,0
Бумага — тыс. т	51,3	89,6	102,5	178,3	174,6	178,4	187,8
Картон — тыс. т	9,8	42,6	54,3	157,7	178,7	188,8	187,6
Льноволокно промышленной обработки* — тыс. т	25,5	57,3	84,7	83,3	92,7	93,8	93,9
Ковры и ковровые изделия — тыс. кв. м	...	3634	5197	7652	8729	9119	9566
Чулочно-носочные изделия — млн. пар	81,0	102,1	109,8	129,2	132,7	135,5	137,1
Бельевой трикотаж — млн. шт.	17,5	42,2	51,8	64,0	72,6	84,8	90,7
Верхний трикотаж — млн. шт.	1,2	9,9	31,0	39,0	39,9	38,7	38,4
Кожаная обувь — млн. пар	9,8	27,9	37,5	41,7	42,3	42,0	41,8
Обувь резиновая — тыс. пар	1	2113	4469	6165	6613	7603	7965
Обувь валяная — тыс. пар	447	1311	1638	830	919	906	838
Швейные изделия — млн. руб.**	...	377,4	732,1	972,6	1002,2	1033,9	1090,9
Посуда чугунная эмалированная — т	—	1329	1551	1165	485	606	601
Посуда стальная оцинкованная — т	620	5706	5801	7148	7274	6153	6741

\* В настоящей и последующих таблицах данные по мясу, маслу животному, цельномолочной продукции относятся к промышленному производству и не включают производство в хозяйствах населения, а по льноволокну не включают также производство совхозами и колхозами.

\*\* В настоящей и последующих таблицах данные по продукции, учитываемой в стоимостном выражении, приведены: за 1965 год в оптовых ценах предприятий на 1 июля 1967 года, за 1975 год — в двух ценах, в числителе — в оптовых ценах предприятий на 1 июля 1967 года, в которых приведены данные по продукции и за 1970 год, в знаменателе — в оптовых ценах предприятий на 1 января 1975 года, в которых учитывается продукция начиная с 1976 года.

	1940 г.	1965 г.	1970 г.	1975 г.	1976 г.	1977 г.	1978 г.
Посуда стальная эмалированная — т	—	3786	5130	7092	8587	9415	9924
Посуда алюминиевая — т	—	992	1491	2144	1838	1899	1612
Посуда фарфоро-фаянсовая в оптовых ценах предприятий* — тыс. руб.	—	610	1306	2806	1560	1769	2043
Посуда сортовая в оптовых ценах предприятий* — тыс. руб.	—	14540	18426	41341	33162	37644	41826
Мебель в оптовых ценах предприятий* — млн. руб.	...	89,8	136,5	213,5	205,9	218,6	235,9
Мотоциклы — тыс. шт.	—	121,4	152,4	187,7	191,8	194,7	195,7
Велосипеды — тыс. шт.	—	433,0	519,7	600,4	614,9	637,0	654,8
Часы наручные — тыс. шт.	—	1266	2379	3788	4198	4746	5407
Радиоприемники и радиолы широкодиапазонные — тыс. шт.	0,4	410,3	423,6	406,0	435,9	454,3	453,4
Телевизоры широкодиапазонные — тыс. шт.	—	289,4	634,8	497,1	539,3	596,4	509,0
Холодильники бытовые — тыс. шт.	—	60,1	216,5	557,5	567,2	603,2	614,2
Пианино — тыс. шт.	0,3	21,0	18,5	20,0	20,3	21,0	21,4
Фотоаппараты — тыс. шт.	—	83,4	535,9	758,0	840,0	1051,9	1254,9
Сахар-песок — тыс. т	—	127,5	180,5	248,9	244,2	298,0	318,8
Мясо (включая субпродукты I категории)* — тыс. т	60,3	232,1	427,6	586,2	536,6	593,6	630,5
Колбасные изделия — тыс. т	11,2	53,5	91,7	136,3	112,2	124,9	132,0
Цельномолочная продукция (в пересчете на молоко)* — тыс. т	...	375,6	659,2	904,5	871,5	980,4	1043,5
Масло животное* — тыс. т	7,3	57,4	62,4	88,1	93,7	105,0	100,9
Сыр жирный — тыс. т	2,1	12,8	26,2	28,4	30,7	32,8	35,2
Маргариновая продукция — тыс. т	11,1	53,6	59,7	80,0	84,2	90,1	96,3
Макаронные изделия — тыс. т	13,5	45,6	40,7	44,6	46,7	49,1	47,5
Спирт-сырец этиловый — млн. дал	7,6	8,4	9,3	13,9	14,5	14,7	14,0
Безалкогольные напитки — млн. дал	5,6	6,0	9,8	12,4	11,6	12,1	12,9

\* См. сноску на с.46

Продолжение

	1940 г.	1965 г.	1970 г.	1975 г.	1976 г.	1977 г.	1978 г.
Пиво — млн. дал	3,9	10,1	13,2	19,6	23,7	28,0	29,8
Мыло (в переводе на 40%-ное содержание жирных кислот) и синтетические моющие средства — тыс. т	19,7	44,3	55,5	66,7	75,8	70,8	70,2
Масло растительное — тыс. т	10,3	25,8	22,1	21,4	21,0	21,7	21,8
Консервы — млн. условных банок	10,6	267,5	419,5	549,2	551,2	573,8	576,6
Кондитерские товары (без продукции предприятий общественного питания) — тыс. т	41,2	94,7	119,5	138,4	140,8	143,6	149,9

**ПРОИЗВОДСТВО МИНЕРАЛЬНЫХ УДОБРЕНИЙ**  
(в 100-процентном содержании питательных веществ; тысяча тонн)

Годы	Всего минеральных удобрений, без сероводорода товарного	Из них			
		азотные	калийные	фосфатные	борные
1965	717	51	666	—	—
1970	2255	165	1991	99	—
1975	3995	328	3460	206	1
1976	4125	338	3555	231	1
1977	4211	341	3633	236	1
1978	4334	347	3746	241	1

**ПРОИЗВОДСТВО МИНЕРАЛЬНЫХ УДОБРЕНИЙ**  
(в условных единицах; тысяча тонн)

Годы	Всего минеральных удобрений	Из них			
		азотные (в пересчете на 20,5% азота)	калийные (в пересчете на 41,6% окиси калия)	фосфатные (в пересчете на 18,7% фосфорного ангидрида)	борные (в пересчете на 9% H <sub>2</sub> BO <sub>3</sub> )
1965	1850	248	1602	—	—
1970	6120	805	4786	529	—
1975	11033	1601	8317	1100	15
1976	11442	1650	8545	1238	9
1977	11668	1661	8734	1264	9
1978	11994	1692	9004	1287	11

**ПРОИЗВОДСТВО ЛАКОКРАСочНОЙ ПРОДУКЦИИ**  
(тонн)

Годы	Белые пигменты сухие	Эмали на конденсационных смолах	Лаки и эмали на эфирах целлюлозы и растворители к ним	Лаки на конденсационных смолах	Олифа
1940	—	108	—	1045	1524
1965	3075	5814	3399	3899	27926
1970	7135	13767	7972	10583	17327
1975	87	35979	545	57498	35345
1976	102	37508	—	56008	25352
1977	193	40698	—	64933	25528
1978	—	41562	—	64705	26608

**ПРОИЗВОДСТВО ЭЛЕКТРОДВИГАТЕЛЕЙ**  
ПЕРЕМЕННОГО ТОКА МОЩНОСТЬЮ ОТ 0,25 ДО 100 кВт

Годы	Тыс. шт.	Суммарная мощность — тыс. кВт
1940	7,7	11,8
1965	145,5	632,7
1970	421,7	1558
1975	604,4	1965
1976	695,7	2074
1977	827,8	2260
1978	955,5	2596

**ПРОИЗВОДСТВО СТРОИТЕЛЬНЫХ, ДОРОЖНЫХ И КУЗНЕЧНО-ПРЕССОВЫХ МАШИН**  
(штук)

Годы	Скреперы	Бульдозеры	Каналокопатели плужные	Кусторезы на тракторе	Снегоочистители	Корчеватели-собиратели на тракторе	Кузнечно-прессовые машины
1965	860	655	1176	141	750	350	89
1970	1266	722	800	150	754	1268	759
1975	1966	2642	573	600	772	923	395
1976	2002	763	605	645	463	1501	422
1977	2022	362	530	492	391	1538	510
1978	2013	300	480	401	724	1624	433

**ПРОИЗВОДСТВО АВТОМОБИЛЬНЫХ И ТРАКТОРНЫХ ПРИЦЕПОВ**

Годы	Автомобильные прицепы — штук	Тракторные прицепы — тыс. шт.	Специальные прицепные емкости — тыс. шт.
1940	10	—	—
1965	5280	19,7	—
1970	5719	30,2	—
1975	5768	27,0	—
1976	6108	—	30,3
1977	6055	—	35,1
1978	6091	—	45,2

ПРОИЗВОДСТВО СЕЛЬСКОХОЗЯЙСТВЕННЫХ МАШИН ПО ВИДАМ

	1965 г.	1970 г.	1975 г.	1976 г.	1977 г.	1978 г.
Плуги конные — штук	310	6800	10671	12000	13000	9000
Комбайны силосоуборочные — штук	19701	34035	48600	51300	51305	40485
Картофелеуборочные машины — штук	12823	21206	20709	23072	22138	28574
Автопоилки для крупного рогатого скота — тыс. шт.	0,6	692,6	1181	1159	1174	1141

ПРОИЗВОДСТВО САНИТАРНО-ТЕХНИЧЕСКОГО ОБОРУДОВАНИЯ

	1965 г.	1970 г.	1975 г.	1976 г.	1977 г.	1978 г.
Котлы отопительные — тыс. условных кв. м	283	313	434	448	461	479
Радиаторы отопительные — тыс. эквивалентных кв. м	2611	2586	3042	3103	3202	3252
Трубы канализационные чугунные и фасонные части к ним (комплектно) — тыс. т	10,2	1,8	3,6	3,5	2,2	1,2
Трубы ребристые — тыс. кв. м	27	17	23	23	21	22
Раковины и мойки чугунные и стальные эмалированные — тыс. шт.	186	85	145	179	348	413
Бачки смывные чугунные и стальные — тыс. шт.	40	57	94	95	93	93
Газовые плиты — тыс. шт.	147	287	384	399	407	262

ПРОИЗВОДСТВО КОЖЕВЕННЫХ ТОВАРОВ

Годы	Верхние кожаные — млн. кв. дм	В том числе		Жесткие кожаные — т
		хромовые	юфтовые	
1940	283,6	183,9	99,7	2986
1965	504,6	450,0	54,6	6136
1970	635,2	570,9	64,3	7632
1975	720,8	664,9	55,9	6914
1976	686,0	630,5	55,5	7084
1977	725,1	667,8	57,3	7156
1978	747,0	676,6	70,4	6759

ПРОИЗВОДСТВО ТОВАРОВ КУЛЬТУРНО-БЫТОВОГО НАЗНАЧЕНИЯ И ХОЗЯЙСТВЕННОГО ОБИХОДА ПО ОБЛАСТЯМ (в оптовых ценах предприятий; миллионов рублей)

	1970 г.	1975 г. *	1976 г.	1977 г.	1978 г.
Белорусская ССР	615,7	1053,7	1013,7	1104,0	1233,2
Брестская область	47,2	86,0	93,1	104,4	121,8
Витебская область	29,8	50,7	48,2	51,2	55,0
		47,5			

Продолжение

	1970 г.	1975 г.*	1976 г.	1977 г.	1978 г.
Гомельская область	73,6	131,6	144,3	157,8	175,2
Гродненская область	43,8	76,6	74,4	80,6	87,2
г. Минск	303,5	511,7	452,6	494,8	560,2
Минская область	72,6	122,9	125,1	133,3	146,3
Могилевская область	45,2	74,2	76,0	81,9	87,5
		69,1			

\* См. вторую сноску на с. 46.

ПРОИЗВОДСТВО МЕБЕЛИ ПО ОБЛАСТЯМ (в оптовых ценах предприятий; миллионов рублей)

Годы	Белорусская ССР	Брестская область	Витебская область	Гомельская область	Гродненская область	г. Минск	Минская область	Могилевская область
1965	89,8	11,4	10,5	28,4	7,1	7,9	13,3	11,2
1970	136,5	19,8	15,5	38,1	11,7	14,2	20,7	16,5
	213,5	29,2	21,5	53,4	18,6	23,7	36,6	30,5
1975*	205,9	27,9	20,4	52,7	17,9	22,9	34,7	29,4
1976	218,6	30,5	20,8	55,8	18,6	23,7	37,5	31,7
1977	235,9	34,0	22,4	59,5	20,1	25,2	38,9	35,8
1978	252,0	36,7	23,4	64,0	20,8	27,2	41,5	38,4

\* См. вторую сноску на с.46.

ЭЛЕКТРОБАЛАНС НАРОДНОГО ХОЗЯЙСТВА БЕЛОРУССКОЙ ССР (миллионов киловатт-часов)

Годы	Произведено электроэнергии	Получение электроэнергии из-за пределов республики	Потреблено электроэнергии				Потери в сети общего пользования	Отпущено электроэнергии за пределы республики
			промышленностью (включая потребление на собственные нужды электростанций общего пользования) и строительством	сельским хозяйством	транспортном	другими отраслями		
1940	508,4	—	326,7	10,1	41,2	100,4	30,0	—
1965	8410,4	16,8	4842,4	518,5	225,5	1174,4	789,0	877,4
1970	15083,2	673,2	9063,5	1144,6	625,0	2016,0	1413,7	1493,6
1975	26701,9	551,4	14461,5	2318,2	803,6	3126,0	2037,6	4506,4
1976	28985,6	583,7	15435,4	2624,2	1205,5	3379,4	2235,3	4689,5
1977	30078,8	1178,7	15882,6	2767,5	1818,0	3636,1	2285,5	4867,8
1978	31465,6	1997,8	16910,6	2962,2	2376,6	3963,7	2544,6	4705,7

КОНЦЕНТРАЦИЯ ПРОИЗВОДСТВА ЭЛЕКТРОЭНЕРГИИ

	Производство электроэнергии всеми электростанциями—млн. кВт·ч.	В том числе электростанциями мощностью— кВт					
		до 1000	от 1001 до 5000	от 5001 до 10000	от 10001 до 50000	от 50001 до 100000	от 100001 и выше
1965 г.							
млн. кВт·ч	8410	137	98	210	678	770	6517
в % к итогу	100	1,6	1,2	2,5	8,1	9,1	77,5
1970 г.							
млн. кВт·ч	15083	44	113	314	632	751	13229
в % к итогу	100	0,3	0,7	2,1	4,2	5,0	87,7
1975 г.							
млн. кВт·ч	26702	32	117	289	646	568	25050
в % к итогу	100	0,1	0,4	1,1	2,4	2,1	93,9
1976 г.							
млн. кВт·ч	28986	24	110	283	662	649	27258
в % к итогу	100	0,1	0,4	1,0	2,3	2,2	94,0
1977 г.							
млн. кВт·ч	30079	25	117	298	669	619	28351
в % к итогу	100	0,1	0,4	1,0	2,2	2,0	94,3
1978 г.							
млн. кВт·ч	31466	31	110	285	630	629	29781
в % к итогу	100	0,1	0,3	0,9	2,0	2,0	94,7

ЭНЕРГЕТИЧЕСКИЕ ПОКАЗАТЕЛИ ПРОМЫШЛЕННЫХ ПРЕДПРИЯТИЙ

	1965 г.	1970 г.	1975 г.	1976 г.	1977 г.	1978 г.
Энергетическая мощность промышленных предприятий, обслуживающих производственный процесс—всего — тыс. кВт.	2988,4	5300,4	8739,4	9436,2	10232,4	10978,9
Мощность механических двигателей	215,4	699,3	1259,3	1412,9	1522,8	1654,6
Мощность электромоторов	2172,2	3747,1	6158,4	6595,4	7082,4	7544,4
Мощность электроаппаратов	600,8	854,0	1321,7	1427,9	1627,2	1779,9
Потреблено электроэнергии в процентах к общему потреблению:						
на двигательную силу	71,1	74,3	75,7	75,7	75,4	75,6
на технологические нужды	20,2	16,3	15,2	15,3	15,6	15,5

ТЕХНИКО-ЭКОНОМИЧЕСКИЕ ПОКАЗАТЕЛИ РАБОТЫ ЭЛЕКТРОСТАНЦИЙ ОБЩЕГО ПОЛЬЗОВАНИЯ

Годы	Число часов использования среднегодовой установленной мощности электростанций			Удельный расход условного топлива на электростанциях общего пользования	
	электростанций общего пользования	в том числе		на один отпущенный киловатт-час электроэнергии, г	на одну отпущенную гигакалорию тепловой энергии, кг
		тепловых электростанций	гидроэлектростанций		
1965	4520	4530	2772	405	181,2
1970	5256	5265	2748	352	174,4
1975	4959	4964	2401	315	170,8
1976	5224	5230	1996	310,4	170,3
1977	5352	5356	2829	308,1	170,0
1978	5428	5499	3270	305,6	170,2

ТЕМПЫ РОСТА ПРОИЗВОДИТЕЛЬНОСТИ ТРУДА В ПРОМЫШЛЕННОСТИ \*

Годы	В процентах к						
	предыдущему году	1940 г.	1950 г.	1960 г.	1965 г.	1970 г.	1975 г.
1940	...	100					
1945	...	47					
1950	...	122	100				
1960	108	279	229	100			
1965	105	349	287	125	100		
1970	108	487	399	174	139	100	
1971	108	525	431	188	150	108	
1972	106	557	457	200	160	114	
1973	108	601	493	215	172	123	
1974	107	645	529	231	185	133	
1975	108	696	571	249	199	143	100
1976	105	728	597	260	208	149	105
1977	106	769	631	275	220	158	111
1978	105	808	663	289	231	166	116

\* В этой и последующих таблицах темпы роста производительности труда исчислены без промышленности колхозов, по выработке валовой продукции на одного работающего.

ТЕМПЫ РОСТА ПРОИЗВОДИТЕЛЬНОСТИ ТРУДА В ПРОМЫШЛЕННОСТИ ПО ОТРАСЛЯМ

	1965 г.	1970 г.	1975 г.	1976 г.	1977 г.	1978 г.
Вся промышленность						
в процентах к 1965 г.	100	139	199	208	220	231
в процентах к 1970 г.		100	143	149	158	166
в процентах к 1975 г.			100	105	111	116
Электроэнергетика						
в процентах к 1965 г.	100	135	227	248	256	263
в процентах к 1970 г.		100	168	184	190	195
в процентах к 1975 г.			100	110	113	116
Топливная промышленность						
в процентах к 1965 г.	100	283	525	549	562	574
в процентах к 1970 г.		100	186	194	199	203
в процентах к 1975 г.			100	105	107	109

	1965 г.	1970 г.	1975 г.	1976 г.	1977 г.	1978 г.
Химическая и нефтехимическая промышленность						
в процентах к 1965 г.	100	194	369	397	437	482
в процентах к 1970 г.		100	191	205	226	249
в процентах к 1975 г.			100	107	118	131
Машиностроение и металлообработка						
в процентах к 1965 г.	100	143	231	253	275	298
в процентах к 1970 г.		100	161	177	192	208
в процентах к 1975 г.			100	109	119	129
Лесная, деревообрабатывающая и целлюлозно-бумажная промышленность						
в процентах к 1965 г.	100	130	175	183	191	200
в процентах к 1970 г.		100	135	141	147	154
в процентах к 1975 г.			100	105	109	114
Промышленность строительных материалов						
в процентах к 1965 г.	100	129	183	189	194	200
в процентах к 1970 г.		100	141	146	150	155
в процентах к 1975 г.			100	103	106	109
Легкая промышленность						
в процентах к 1965 г.	100	139	175	184	191	198
в процентах к 1970 г.		100	126	132	137	142
в процентах к 1975 г.			100	105	109	113
Пищевая промышленность						
в процентах к 1965 г.	100	129	172	170	178	186
в процентах к 1970 г.		100	133	131	137	144
в процентах к 1975 г.			100	99	103	108

**ИЗМЕНЕНИЕ ЗАТРАТ  
НА РУБЛЬ ТОВАРНОЙ ПРОДУКЦИИ ПРОМЫШЛЕННОСТИ ПО ОТРАСЛЯМ**  
(в процентах к предыдущему году)

	1970 г.	1975 г.	1976 г.	1977 г.	1978 г.
Вся промышленность:					
в действовавших ценах соответствующих лет	-1,1	-0,5	+1,9	-0,4	-0,4
в сравнимых с предыдущим годом ценах	-1,3	-0,7	+0,1	-0,9	-0,6
По отраслям промышленности (в сравнимых с предыдущим годом ценах):					
Электроэнергетика	-3,4	+1,4	-0,1	-0,9	-0,9
Топливная промышленность	+1,0	+1,6	+2,7	+0,8	+0,9
Химическая и нефтехимическая промышленность	-2,2	-2,0	+1,7	+0,7	+1,0
Машиностроение и металлообработка	-1,9	-2,3	-1,2	-2,0	-2,0
Лесная, деревообрабатывающая и целлюлозно-бумажная промышленность	-0,7	-0,02	+1,8	-0,6	-0,1

	1970 г.	1975 г.	1976 г.	1977 г.	1978 г.
Промышленность строительных материалов	+0,5	-0,6	+0,9	+0,3	+1,2
Стекольная и фарфоро-фаянсовая промышленность	+1,3	-0,6	-1,3	-3,0	-0,8
Легкая промышленность	-1,1	-0,03	+0,8	-0,5	-0,2
Пищевая промышленность	-0,8	-0,3	+0,3	-0,2	-0,2

Знак минус (-) означает снижение затрат, знак (+) — повышение затрат.

**ПРОИЗВОДСТВО ВАЖНЕЙШИХ ВИДОВ ПРОМЫШЛЕННОЙ ПРОДУКЦИИ ПО ОБЛАСТЯМ  
Брестская область**

	1940 г.	1965 г.	1970 г.	1975 г.	1976 г.	1977 г.	1978 г.
Электроэнергия — млн. кВт.ч	15,9	2588,4	4794,0	4444,6	4873,7	5058,3	5138,4
Электrolампы осветительные — млн. шт.	—	—	164,1	255,2	260,3	271,5	260,4
Газовые плиты — тыс. шт.	—	146,9	287,3	384	399	407,4	261,8
Пиломатериалы — тыс. куб. м	189	449	536	574	562	527	479,9
Фанера клееная — тыс. куб. м	71,2	37,0	41,1	41,5	41,5	38,5	38,1
Древесностружечные плиты — тыс. куб. м	—	8,1	32,7	98,0	110,8	106,9	105,6
Сборные железобетонные конструкции и детали — тыс. куб. м изделий	—	155,8	430,4	652,8	696,5	709,9	727,2
Кирпич строительный — млн. шт.	17,6	163,2	195,0	229,0	232,1	223,5	210,9
Известь строительная — тыс. т	2,3	82,0	84,3	78,3	81,1	81,4	81,3
Шифер асбестоцементный — млн. условных плиток	—	20,0	25,0	29,3	30,1	24,5	16,1
Ковры и ковровые изделия — тыс. кв. м	—	548	1315	1665	1725	1769	1800
Чулочно-носочные изделия — тыс. пар	66	—	20924	35069	36771	39522	40313
Верхний трикотаж — тыс. шт.	37	2769	18561	24308	24937	25047	25301
Сахар-песок — тыс. т	—	40,1	60,1	77,8	76,4	93,0	97,1
Мясо (включая субпродукты I категории) — тыс. т	10,2	40,4	62,5	78,9	75,3	90,0	94,6
Колбасные изделия — тыс. т	2,1	6,9	10,7	14,8	11,0	12,1	12,9
Масло животное — тыс. т	0,4	9,2	9,8	14,5	15,3	17,0	17,2
Консервы — млн. условных банок	0,08	66,8	93,0	112,8	118,7	123,5	124,4

## Витебская область

	1940 г.	1965 г.	1970 г.	1975 г.	1976 г.	1977 г.	1978 г.
Электроэнергия — млн. кВт·ч	167,2	1085,0	4258,8	14192,2	15192,3	16224,5	17170,9
Металлорежущие станки — тыс. шт.	4,0	11,1	10,8	11,8	11,7	11,8	11,6
Деловая древесина — тыс. плотных куб. м	692	862	962	1061	1091	1123	1038
Древесноволокнистые плиты — тыс. кв. м	—	421	474	10157	10393	10423	10756
Древесностружечные плиты — тыс. куб. м	—	24,5	24,6	31,8	31,0	30,8	29,8
Бумага — тыс. т	7,1	14,6	18,0	26,5	28,3	29,0	30,6
Сборные железобетонные конструкции и детали — тыс. куб. м изделий	—	285,2	557,4	744,7	765,5	761,8	797,1
Кирпич строительный — млн. шт.	68,6	286,6	333,0	374,0	374,9	336,3	376,8
Ковры и ковровые изделия — тыс. кв. м	—	3086	3882	5315	6192	6298	6408
Чулочно-носочные изделия — млн. пар	75,1	73,2	63,4	68,1	69,4	69,3	70,3
Бельевой трикотаж — млн. шт.	13,9	15,9	14,7	16,2	16,9	18,5	20,5
Верхний трикотаж — млн. шт.	0,3	2,2	3,0	3,0	3,2	2,8	2,2
Обувь кожаная — млн. пар	1,9	4,5	5,7	6,1	6,5	6,5	6,5
Мясо (включая субпродукты I категории) — тыс. т	14,6	44,8	85,4	114,2	104,6	104,2	96,8
Колбасные изделия — тыс. т	2,7	10,3	17,4	23,0	16,5	18,4	18,7
Масло животное — тыс. т	1,7	10,6	13,0	16,4	17,2	18,1	15,8
Масло растительное — тыс. т	7,7	23,6	21,9	21,4	21,0	21,7	21,8
Консервы — млн. условных банок	1,5	41,5	73,0	145,0	147,5	156,5	150,5
<b>Гомельская область</b>							
Электроэнергия — млн. кВт·ч	121,3	1413,5	1800,5	2447,1	2763,9	2610,9	2541,8
Нефть — тыс. т	—	39	4234	7954	6196	4748	3688
Комбайны силосоуборочные — тыс. шт.	—	19,7	34,0	48,6	51,3	51,3	40,5
Деловая древесина — тыс. плотных куб. м	872	1155	1107	1099	1149	1152	1121
Пиломатериалы — тыс. куб. м	336	595	618	609	653	629	584
Древесностружечные плиты — тыс. куб. м	—	34,7	45,0	65,0	64,4	95,5	153,5
Фанера клееная — тыс. куб. м	82,3	59,7	60,6	65,0	65,3	58,9	58,2

	1940 г.	1965 г.	1970 г.	1975 г.	1976 г.	1977 г.	1978 г.
Бумага — тыс. т	33,0	51,1	56,6	116,6	111,3	114,1	123,1
Сборные железобетонные конструкции и детали — тыс. куб. м изделий	—	246,9	532,3	730,0	755,8	809,3	847,0
Стекло оконное — млн. кв. м	2,0	14,6	16,2	15,7	15,0	15,3	16,2
Кирпич строительный — млн. шт.	71,6	254,4	287,6	259,6	283,1	286,5	270,0
Чулочно-носочные изделия — млн. пар	3,7	28,9	25,5	26,0	26,4	26,5	26,5
Бельевой трикотаж — млн. шт.	2,7	15,9	20,0	21,4	21,4	21,6	19,6
Обувь кожаная — млн. пар	1,9	2,4	3,1	3,0	2,8	2,8	2,8
Мясо (включая субпродукты I категории) — тыс. т	10,5	36,2	58,5	79,4	68,0	86,9	99,9
Колбасные изделия — тыс. т	1,2	8,8	13,3	16,1	10,6	11,5	13,3
Масло животное — тыс. т	1,8	10,4	9,2	15,3	16,5	19,6	19,2
Консервы — млн. условных банок	6,3	77,1	116,8	142,5	136,6	137,7	141,6
Кондитерские изделия — тыс. т	13,2	38,2	51,6	59,4	61,5	61,5	63,8
Маргариновая продукция — тыс. т	11,1	31,1	34,3	38,5	40,2	45,1	49,4
Мыло (в пересчете на 40%-ное содержание жирных кислот) и синтетические моющие средства — тыс. т	16,8	40,7	42,9	49,0	50,0	44,3	42,9
<b>Гродненская область</b>							
	1940 г.	1965 г.	1970 г.	1975 г.	1976 г.	1977 г.	1978 г.
Картофелеуборочные машины — тыс. шт.	—	12,8	21,2	20,7	23,1	22,1	28,6
Пиломатериалы — тыс. куб. м	247	350	389	395	336	354,3	324,7
Фанера клееная — тыс. куб. м	43,3	49,1	48,8	50,2	50,0	48,5	46,1
Картон — тыс. т	4,96	31,1	36,6	43,4	45,2	45,3	45,4
Известь строительная — тыс. т	—	100,0	98,5	463,7	475,3	481,4	486,5
Сборные железобетонные конструкции и детали — тыс. куб. м	—	144,0	292,4	499,8	530,8	553,5	583,4
Кирпич строительный — млн. шт.	12,7	163,9	303,0	283,4	283,9	289,1	287,4
Обувь кожаная — млн. пар	0,2	9,3	13,7	16,4	16,7	16,8	16,9

	1940 г.	1965 г.	1970 г.	1975 г.	1976 г.	1977 г.	1978 г.
Жесткие кожаные — тыс. т	1,0	1,4	1,9	2,6	2,7	2,8	2,8
Верхние кожаные — млн. кв. дм	52,3	117,1	136,0	163,3	155,5	168,7	175,1
Электроутоги — тыс. шт.	—	143	365	273	254	7	—
Электролампы настольные — тыс. шт.	—	201	416	285	304	296	365
Сахар-песок — тыс. т	—	40,4	35,6	46,7	46,1	51,3	56,6
Мясо (включая субпродукты I категории) — тыс. т	7,0	33,3	70,3	108,0	104,0	104,5	111,7
Колбасные изделия — тыс. т	1,2	6,8	11,4	18,3	15,7	16,6	17,2
Масло животное — тыс. т	0,5	8,0	8,1	10,9	11,2	12,8	12,9
Консервы — млн. усл. банок	0,04	15,1	27,6	29,3	23,6	28,8	28,9

## Город Минск

	1940 г.	1965 г.	1970 г.	1975 г.	1976 г.	1977 г.	1978 г.
Электрэнергия — млн. кВт·ч	82,4	2358,0	2806,7	2318,9	2650,4	2636,9	2920,6
Металлорежущие станки — тыс. шт.	1,1	3,8	3,5	4,3	4,4	4,1	4,1
Трансформаторы силовые — тыс. кВа	—	2501	4636	6161	6668	7129	7618
Тракторы — тыс. шт.	—	70,2	80,3	85,9	86,5	87,1	87,8
Сборные железобетонные конструкции и детали — тыс. куб. м изделий	—	596,1	658,1	847,6	878,2	916,8	921,3
Гипс — тыс. т	—	147	167	166,8	172,0	170,0	173,4
Верхний трикотаж — тыс. шт.	437	1779	2375	2946	3144	3080	3085
Обувь кожаная — млн. пар	4,9	10,2	12,9	13,2	13,0	12,2	11,6
Верхние кожаные — млн. кв. дм	154,3	228,2	231,0	227,8	231,1	231,9	215,3
Часы наручные — тыс. штук	—	1266	2379	3788	4198	4746	5407
Радиоприемники и радиолы широкодиапазонные — тыс. шт.	0,4	312,2	423,6	406,0	435,9	454,3	453,4
Телевизоры широкодиапазонные — тыс. шт.	—	289,4	634,8	497,1	539,3	596,4	508,5
Мотоциклы — тыс. шт.	—	121,4	152,4	187,7	191,8	194,7	195,7
Велосипеды — тыс. шт.	—	433,0	519,7	600,4	614,9	637,0	654,8
Холодильники бытовые — тыс. шт.	—	60,1	216,5	557,5	567,2	603,2	614,2
Фотоаппараты — тыс. шт.	—	83,4	535,9	511,1	607,0	698,7	925,0

	1940 г.	1965 г.	1970 г.	1975 г.	1976 г.	1977 г.	1978 г.
Мясо (включая субпродукты I категории) — тыс. т	6,3	24,7	45,1	55,7	51,2	53,1	54,3
Колбасные изделия — тыс. т	2,0	10,7	20,7	30,0	33,9	36,9	37,8
Кондитерские изделия — тыс. т	13,9	32,1	36,1	40,9	42,0	42,7	44,0
Маргариновая продукция — тыс. т	—	22,5	25,4	41,6	44,0	45,0	47,0

## Минская область

	1940 г.	1965 г.	1970 г.	1975 г.	1976 г.	1977 г.	1978 г.
Калийные удобрения (в условных единицах) — тыс. т	—	1602,2	4786,1	8316,7	8544,6	8734,2	9003,9
Металлорежущие станки — тыс. шт.	—	7,7	11,2	12,7	12,6	13,0	13,4
Деловая древесина — тыс. плотных куб. м	1224	1198	1049	1087	1096	1117	1034
Пиломатериалы — тыс. куб. м	351*	499	567	624	678	614	534
Древесноволокнистые плиты — тыс. кв. м	—	—	5569	6852	6639	7151	6568
Спички — тыс. ящиков	1000	1347	1524	2180	2368	2423	2424
Картон — тыс. т	1,7	8,9	13,0	18,2	18,4	18,3	18,4
Сборные железобетонные конструкции и детали — тыс. куб. м изделий	—	171,8	326,6	530,0	555,2	597,3	594,9
Верхний трикотаж — тыс. шт.	—	310	1360	3167	3355	2080	1692
Бельевой трикотаж — тыс. шт.	720*	505	7758	15924	28573	41406	48239
Вальная обувь — тыс. пар	248*	257	414	132	166	200	203
Пианино — тыс. шт.	0,3	21	18,5	20,0	20,3	21,0	21,4
Гармони, баяны и аккордеоны — тыс. шт.	1,2	60,0	94,1	89,9	84,3	77,5	59,6
Сахар-песок — тыс. т	—	47,0	84,9	124,4	121,6	153,7	165,1
Мясо (включая субпродукты I категории) — тыс. т	6,0	19,6	47,4	67,2	61,8	77,3	85,6
Колбасные изделия — тыс. т	0,9	3,2	7,6	12,9	9,9	11,4	13,4
Масло животное — тыс. т	1,7	9,5	10,6	14,6	16,1	18,3	17,5
Макаронные изделия — тыс. т	11,9	36,7	32,9	37,0	38,6	40,6	39,6
Консервы — млн. условных банок	1,1*	31,4	58,9	66,2	67,6	68,7	64,0

\* Включая г. Минск.

Могилевская область

	1940 г.	1965 г.	1970 г.	1975 г.	1976 г.	1977 г.	1978 г.
Трубы чугунные водопродовные — тыс. т	—	41,4	75,3	113,0	116,9	122,0	125,9
Электродвигатели переменного тока мощностью от 0,25 до 100 кВт — тыс. кВт	12	633	1558	1965	1975	1956	2131
Насосы центробежные — тыс. шт.	—	4,6	5,7	10,5	11,1	9,7	10,0
Деловая древесина — тыс. плотных куб. м.	960	617	635	803	858	830	817
Пиломатериалы — тыс. куб. м.	312	384	403	440	403	390	347
Древесноволокнистые плиты — тыс. кв. м	—	—	8707	10842	11014	11074	11027
Фанера клееная — тыс. куб. м	23,2	35,4	41,8	49,0	49,1	49,8	48,0
Бумага — тыс. т	7,7	14,7	16,7	17,0	15,8	15,5	17,2
Сборные железобетонные конструкции и детали — тыс. куб. м изделий	—	124,0	221,6	422,2	439,2	415,1	463,8
Кирпич строительный — млн. шт.	49,5	224,1	335,5	356,9	352,7	338,9	369,8
Шифер асбестоцементный — млн. условных плиток	—	101,0	132,7	159,5	160,5	151,0	129,1
Бельевой трикотаж — млн. шт.	0,2	7,3	8,1	9,9	4,9	2,5	1,7
Верхний трикотаж — млн. шт.	0,2	2,0	4,2	3,0	2,8	3,2	3,4
Обувь кожаная — тыс. пар	518	1050	1247	2053	2153	2329	2556
Обувь валяная — тыс. пар	23	234	434	291	351	336	321
Обувь резиновая — тыс. пар	—	1979	3887	4482	4660	4689	4752
Жесткие кожаные — тыс. т	0,5	3,3	4,1	4,3	4,4	4,4	4,0
Верхние кожаные — млн. кв. дм	63,0	119,0	235,3	292,4	299,4	300,8	301,2
Мясо (включая субпродукты I категории) — тыс. т	5,7	33,0	58,6	82,8	71,7	80,7	87,6
Колбасные изделия — тыс. т	1,2	6,7	10,7	21,1	14,6	17,9	18,7
Масло животное — тыс. т	1,2	9,5	11,5	15,2	16,2	18,0	17,2
Кондитерские изделия — тыс. т	11,9	15,3	18,0	21,5	22,0	22,6	23,5
Консервы — млн. условных банок	1,6	26,4	39,7	38,7	41,1	41,6	42,7



## СЕЛЬСКОЕ ХОЗЯЙСТВО





## СОДЕРЖАНИЕ РАЗДЕЛА

Основные показатели развития сельского хозяйства . . . . .	64
Темпы роста валовой продукции сельского хозяйства во всех категориях хозяйств . . . . .	66
Темпы роста валовой продукции сельского хозяйства в колхозах, совхозах и других государственных хозяйствах . . . . .	66
Валовая продукция сельского хозяйства . . . . .	67
Валовая продукция сельского хозяйства по пятилеткам в среднем за год . . . . .	68
Товарная продукция сельского хозяйства . . . . .	68
Основные производственные фонды и материальные оборотные средства колхозов на конец 1978 года . . . . .	69
Основные производственные фонды и материальные оборотные средства совхозов на конец 1978 года . . . . .	69
Удельный вес колхозов, совхозов и других государственных хозяйств в сельском хозяйстве республики . . . . .	71
Прямые затраты труда на производство 1 центнера основных продуктов сельского хозяйства в колхозах и совхозах . . . . .	72
Себестоимость производства одного центнера основных продуктов сельского хозяйства в колхозах и совхозах . . . . .	72
Производство основных продуктов сельского хозяйства на душу населения . . . . .	73
Общая земельная площадь и распределение сельскохозяйственных угодий по землепользователям на 1 ноября 1978 года . . . . .	74
Посевные площади по категориям хозяйств . . . . .	75
Посевные площади сельскохозяйственных культур (во всех категориях хозяйств) . . . . .	77
Структура посевных площадей (во всех категориях хозяйств) . . . . .	77
Посевные площади сельскохозяйственных культур в колхозах, совхозах и других государственных хозяйствах . . . . .	78
Структура посевных площадей в колхозах, совхозах и других государственных хозяйствах . . . . .	79
Сортовые посевы сельскохозяйственных культур районированными сортами в колхозах, совхозах и других государственных хозяйствах . . . . .	80
Наличие и использование земель с осушительной сетью в колхозах, совхозах и других государственных хозяйствах . . . . .	81
Производство основных продуктов земледелия на мелиорированных землях в колхозах, совхозах и других государственных хозяйствах . . . . .	81
Валовой сбор сельскохозяйственных культур во всех категориях хозяйств . . . . .	83
Урожайность сельскохозяйственных культур во всех категориях хозяйств . . . . .	84
Валовой сбор сельскохозяйственных культур в колхозах, совхозах и других государственных хозяйствах . . . . .	84
Урожайность сельскохозяйственных культур в колхозах, совхозах и других государственных хозяйствах . . . . .	85
Валовой сбор и урожайность основных сельскохозяйственных культур по категориям хозяйств . . . . .	86
Садоводство . . . . .	87
Поставка минеральных удобрений сельскому хозяйству . . . . .	87
Внесение минеральных удобрений под отдельные сельскохозяйственные культуры в колхозах и совхозах в расчете на 1 га посевной площади . . . . .	88
Внесение органических удобрений и известкование кислых почв в колхозах и совхозах . . . . .	88
Поголовье скота и птицы . . . . .	89
Поголовье продуктивного скота по категориям хозяйств . . . . .	89
Удельный вес поголовья скота и птицы колхозов, совхозов и других государственных хозяйств в общей численности скота и птицы . . . . .	90
Производство основных продуктов животноводства . . . . .	90
Производство мяса по видам . . . . .	91
Среднегодовое производство основных продуктов животноводства . . . . .	91

Удельный вес отдельных видов мяса в общем его производстве . . . . .	92
Продуктивность скота и птицы . . . . .	92
Расход кормов скоту и птице . . . . .	93
Структура расхода кормов скоту и птице во всех категориях хозяйств . . . . .	93
Расход кормов скоту и птице в колхозах, совхозах и других государственных хозяйствах . . . . .	94
Структура расхода кормов скоту и птице в колхозах, совхозах и других государственных хозяйствах . . . . .	95
Государственные закупки основных продуктов земледелия . . . . .	95
Государственные закупки зерна по отдельным культурам . . . . .	95
Государственные закупки основных продуктов животноводства . . . . .	96
Среднегодовой объем закупок основных сельскохозяйственных продуктов . . . . .	97
Средний вес одной головы скота, проданного государству . . . . .	98
Основные показатели развития колхозов . . . . .	98
Основные показатели развития совхозов . . . . .	100
Межхозяйственные предприятия и организации . . . . .	101
Парк тракторов, зерноуборочных комбайнов и грузовых автомобилей в сельском хозяйстве . . . . .	102
Парк основных сельскохозяйственных машин в колхозах и совхозах . . . . .	102
Поставка тракторов, грузовых автомобилей и сельскохозяйственных машин сельскому хозяйству . . . . .	102
Численность руководящих работников и специалистов в колхозах и совхозах . . . . .	103
Состав председателей колхозов и директоров совхозов по образованию на 1 апреля . . . . .	105
Численность механизаторских кадров в колхозах и совхозах . . . . .	106
Удельный вес механизаторов в общей численности работников, занятых в сельскохозяйственном производстве . . . . .	107
Производительность труда в сельском хозяйстве колхозов и совхозов . . . . .	107
Развитие сельского хозяйства областей . . . . .	107
Брестская область . . . . .	107
Витебская область . . . . .	110
Гомельская область . . . . .	113
Гродненская область . . . . .	116
Минская область . . . . .	119
Могилевская область . . . . .	122

ОСНОВНЫЕ ПОКАЗАТЕЛИ РАЗВИТИЯ СЕЛЬСКОГО ХОЗЯЙСТВА

	1940 г.	1965 г.	1970 г.	1975 г.	1976 г.	1977 г.	1978 г.
Посевные площади основных сельскохозяйственных культур — тыс. га	5212,0	6033,6	6047,1	6173,8	6199,0	6248,0	6288,8
Вся посевная площадь	3475,5	2889,7	2505,3	2603,6	2766,3	2855,8	2863,6
в том числе:							
зерновых культур	—	58,7	48,9	51,5	50,1	52,5	52,2
сахарной свеклы (фабричной)	274,9	282,3	261,1	246,7	252,9	250,2	249,5
льна-долгунца	929,0	1002,7	956,3	878,9	844,6	822,8	812,4
картофеля	61,8	48,6	48,6	48,3	48,7	48,2	52,3
овощей и бахчевых культур							
Производство продуктов сельского хозяйства — тыс. т:							
зерно	2726,9	3335,5	4239,5	5121,2	7403,6	6618,4	7288,0
сахарная свекла (фабричная)	36,5	856,2	1030,0	1134,7	1067,0	1351,4	1324,2
льноволокно	11879,1	114,4	102,1	113,6	131,3	102,0	102,9
картофель	673,0	12116,3	13233,6	12735,8	14125,5	11314,3	14575,0
овощи	274,7	820,2	855,0	710,5	699,0	637,1	894,8
мясо (в убойном весе)	2005,2	507,8	684,5	842,3	824,9	885,4	911,5
молоко	611,8	4124,5	5263,5	6108,8	6087,0	6434,5	6419,1
яйца — млн. шт.	3285	1106,1	1669,2	2631,2	2544,0	2742,0	2841,6
шерсть — т		1396	1222	1040	1030	1113	1143
Урожайность сельскохозяйственных культур — ц с 1 га:							
зерновые культуры	8,0	11,5	16,9	19,7	26,8	23,2	25,5
сахарная свекла (фабричная)	1,3	152	221	223	216	260	257
льноволокно	128	4,1	3,9	4,6	5,2	4,1	4,1
картофель	109	121	138	145	167	138	179
овощи		172	176	148	145	134	173
Поголовье скота (на конец года) — тыс. голов:							
крупный рогатый скот	2843,6	4703,8	5382,6	6406,4	6494,0	6704,7	6776,4
в том числе коровы	1956,1	2331,2	2490,4	2679,7	2688,3	2742,4	2751,4
свиньи	2520,4	3687,5	4004,5	3999,3	4157,6	4566,7	4557,3
овцы и козы	2577,9	845,7	691,7	565,4	553,7	584,5	557,3

Продолжение

	1940 г.	1965 г.	1970 г.	1975 г.	1976 г.	1977 г.	1978 г.
Государственные закупки — тыс. т:							
зерно	436,2	345,7	520,8	1500,8	1300,9	1403,0	1616,1
сахарная свекла	—	768	931,7	1036,7	959,2	1227,3	1166,8
льноволокно	21,6	110,4	98,7	112,8	128,4	96,9	95,0
картофель	1295,7	1157,4	1258,6	2069,2	1943,7	1791,9	2350,6
овощи	68,3	117,9	233,4	255,1	266,4	277,0	415,7
скот и птица (в весе живого скота и птицы)	140,9	409,9	750,2	1010,2	963,8	1068,6	1122,5
молоко и молочные продукты (в пересчете на молоко)	230,6	1939,0	2549,3	3530,2	3592,0	4066,5	4043,5
яйца — млн. шт.	112,4	261,8	482,8	1106,3	1166,8	1284,5	1349,1
шерсть — т	1205	1102	1083	1185	1138	1187	1187

**ТЕМПЫ РОСТА ВАЛОВОЙ ПРОДУКЦИИ  
СЕЛЬСКОГО ХОЗЯЙСТВА ВО ВСЕХ КАТЕГОРИЯХ ХОЗЯЙСТВ**

Годы	Валовая продукция сельского хозяйства (земледелия и животноводства)	Продукция земледелия	Продукция животноводства
В процентах к 1940 г.			
1960	125	104	201
1965	148	118	253
1970	174	132	315
1971	178	136	320
1972	181	134	335
1973	200	151	363
1974	194	137	375
1975	196	141	369
1976	208	159	373
1977	204	140	401
1978	214	160	393

В процентах к 1965 г.			
1970	118	112	124
1971	120	115	127
1972	122	113	132
1973	135	127	143
1974	131	116	148
1975	132	120	146
1976	140	134	147
1977	138	118	159
1978	145	136	155

В процентах к 1970 г.			
1971	102	103	102
1972	104	101	106
1973	115	114	115
1974	111	104	119
1975	112	107	117
1976	119	120	118
1977	117	106	127
1978	123	121	125

**ТЕМПЫ РОСТА ВАЛОВОЙ ПРОДУКЦИИ СЕЛЬСКОГО ХОЗЯЙСТВА  
В КОЛХОЗАХ, СОВХОЗАХ И ДРУГИХ ГОСУДАРСТВЕННЫХ ХОЗЯЙСТВАХ**

Годы	Валовая продукция сельского хозяйства (земледелия и животноводства)	Продукция земледелия	Продукция животноводства
В процентах к 1965 г.			
1970	124	109	146
1971	128	114	148
1972	135	119	158
1973	152	137	173
1974	151	129	182
1975	148	121	186

Продолжение

Годы	Валовая продукция сельского хозяйства (земледелия и животноводства)	Продукция земледелия	Продукция животноводства
1976	163	145	189
1977	166	130	214
1978	174	147	212
В процентах к 1970 г.			
1971	103	105	102
1972	109	109	108
1973	122	126	118
1974	121	118	125
1975	119	112	127
1976	131	133	130
1977	133	120	147
1978	140	135	145

**ВАЛОВАЯ ПРОДУКЦИЯ СЕЛЬСКОГО ХОЗЯЙСТВА  
(в сопоставимых ценах 1973 года; миллионов рублей)**

Годы	Валовая продукция сельского хозяйства (земледелия и животноводства)	В том числе	
		продукция земледелия	продукция животноводства
Все категории хозяйств			
1913	1862,4	1021,7	840,7
1940	3206,1	2132,7	1073,4
1950	2784,5	1806,5	978,0
1960	4009,1	2065,8	1943,3
1965	4745,7	2314,0	2431,7
1970	5593,2	2575,8	3017,4
1975	6280,9	2768,2	3512,7
1976	6667,3	3112,4	3554,9
1977	6560,3	2737,6	3822,7
1978	6880,6	3140,0	3740,6

**Колхозы, совхозы и другие государственные хозяйства**

1950	1036,5	830,7	205,8
1960	2064,8	1278,9	785,9
1965	2675,5	1459,7	1215,8
1970	3327,4	1569,0	1758,4
1975	4000,4	1768,2	2232,2
1976	4388,7	2112,7	2276,0
1977	4473,4	1898,6	2574,8
1978	4695,5	2141,0	2554,5

**ВАЛОВАЯ ПРОДУКЦИЯ СЕЛЬСКОГО ХОЗЯЙСТВА  
ПО ПЯТИЛЕТКАМ В СРЕДНЕМ ЗА ГОД**  
(в сопоставимых ценах 1973 года; миллионов рублей)

Годы	Валовая продукция сельского хозяйства (земледелия и животноводства)	В том числе	
		продукция земледелия	продукция животноводства
<b>Все категории хозяйств</b>			
1961—1965	4060,5	1971,9	2088,6
1966—1970	5347,5	2555,1	2792,4
1971—1975	6091,3	2721,7	3369,6
1976—1978	6702,7	2996,7	3706,0
1966—1970 в % к 1961—1965	132	130	134
1971—1975 в % к 1961—1965	150	139	162
1966—1970 в % к 1961—1965	114	107	121
1976—1978 в % к 1961—1965	110	110	110

**Колхозы, совхозы и другие государственные хозяйства**

1961—1965	2159,7	1215,1	944,6
1966—1970	3133,0	1594,1	1538,9
1971—1975	3830,4	1790,9	2039,5
1976—1978	4519,2	2050,8	2468,4
1966—1970 в % к 1961—1965	145	133	164
1971—1975 в % к 1961—1965	177	150	218
1966—1970 в % к 1961—1965	122	113	133
1976—1978 в % к 1961—1965	118	115	121

**ТОВАРНАЯ ПРОДУКЦИЯ СЕЛЬСКОГО ХОЗЯЙСТВА**  
(государственные закупки и продажа на внедеревенском рынке;  
во всех категориях хозяйств)

	1965 г.	1970 г.	1975 г.	1976 г.	1977 г.
--	---------	---------	---------	---------	---------

**Товарная продукция земледелия**  
(из урожая соответствующего года; тысяч тонн)

Зерновые культуры	405,2	637,9	1582,7	1689,4	1678,8
Лен-долгунец (волокно)	96,1	100,1	112,8	128,4	96,9
Сахарная свекла (фабричная)	767,9	931,8	1056,7	959,2	1227,3
Картофель	1611,0	1692,3	2699,0	2552,8	2436,4

**Товарная продукция животноводства**  
(за календарный год)

Мясо (в убойном весе) — тыс. т	308,0	550,7	707,0	652,0	719,7
--------------------------------	-------	-------	-------	-------	-------

Продолжение

	1965 г.	1970 г.	1975 г.	1976 г.	1977 г.
Молоко и молочные продукты (в пересчете на молоко) — тыс. т	1976,5	2703,1	3761,2	3787,7	4136,7
Яйца — млн. шт.	381,5	631,4	1325,4	1323,4	1453,3
Шерсть — т	1068	1010	1146	1088	1104

**ОСНОВНЫЕ ПРОИЗВОДСТВЕННЫЕ ФОНДЫ  
И МАТЕРИАЛЬНЫЕ ОБОРОТНЫЕ СРЕДСТВА КОЛХОЗОВ НА КОНЕЦ 1978 ГОДА**  
(по восстановительной стоимости без вычета износа; миллионов рублей)

	Белорусская ССР	Области					
		Брестская	Витебская	Гомельская	Гродненская	Минская	Могилевская
Все основные производственные фонды и материальные оборотные средства	7332	1248	1214	1077	1369	1423	1001
в том числе сельскохозяйственные производственные основные фонды	4885	862	846	727	804	978	668
из них:							
здания, сооружения и передаточные устройства	3134	568	534	470	507	638	417
силовые машины и оборудование	263	43	50	36	45	49	40
рабочие машины и оборудование	503	80	92	68	93	97	73
транспортные средства	165	30	28	21	30	33	23
рабочий скот	26	4	5	3	4	6	4
продуктивный скот	696	119	122	112	108	137	98
многолетние насаждения	9	1	1	2	2	2	1

**ОСНОВНЫЕ ПРОИЗВОДСТВЕННЫЕ ФОНДЫ  
И МАТЕРИАЛЬНЫЕ ОБОРОТНЫЕ СРЕДСТВА СОВХОЗОВ НА КОНЕЦ 1978 ГОДА**  
(по восстановительной стоимости без вычета износа; миллионов рублей)

	Белорусская ССР	Области					
		Брестская	Витебская	Гомельская	Гродненская	Минская	Могилевская
Все основные производственные фонды и материальные оборотные средства	4547	516	730	983	466	1173	679

	Белорусская ССР	Области					
		Брестская	Витебская	Гомельская	Гродненская	Минская	Могилевская
в том числе сельскохозяйственные производственные основные фонды	3105	364	498	676	297	812	458
из них:							
здания, сооружения и передаточные устройства	1938	247	296	442	177	509	267
силовые машины и оборудование	183	19	32	36	19	45	32
рабочие машины и оборудование	352	33	63	65	39	94	58
транспортные средства	125	14	23	23	14	32	19
рабочий скот	19	1	3	4	2	6	3
продуктивный скот	399	37	70	86	37	102	67
многолетние насаждения	16	1	3	4	2	5	1

УДЕЛЬНЫЙ ВЕС КОЛХОЗОВ, СОВХОЗОВ И ДРУГИХ ГОСУДАРСТВЕННЫХ ХОЗЯЙСТВ В СЕЛЬСКОМ ХОЗЯЙСТВЕ РЕСПУБЛИКИ  
(в процентах)

	1940 г.	1965 г.	1970 г.	1975 г.	1976 г.	1977 г.	1978 г.
Посевная площадь	57,1	91,7	91,6	91,9	92,2	92,3	92,2
Поголовье скота (в переводе на крупный скот, на конец года)	25,5	63,3	71,8	77,1	78,5	78,5	80,0
Производство важнейших продуктов сельского хозяйства:							
зерновые культуры	51,2	98,4	98,6	99,0	99,1	99,1	99,1
сахарная свекла (фабричная)	—	99,92	99,94	99,97	100	100	100
льноволокно	56,9	100	99,90	100	100	100	100
льносемемена	54,4	100	99,93	100	100	100	100
картофель	34,4	43,3	46,2	49,4	51,0	51,7	52,4
овощи	24,4	34,0	39,1	47,6	57,7	55,5	63,1
мясо (в убойном весе)	12,0	47,2	62,7	69,2	67,8	71,6	72,6
молоко	13,7	52,8	58,6	63,8	63,1	66,2	66,8
яйца	1,2	19,3	29,8	47,5	51,9	53,7	55,2
шерсть	27,3	60,3	69,2	83,4	83,1	84,6	83,1
Государственные закупки основных продуктов сельского хозяйства:							
зерновые культуры	64,6	100	100	100	100	100	100
льноволокно	76,9	100	100	100	100	100	100
сахарная свекла	—	100	100	100	100	100	100
картофель	45,7	91,1	97,8	81,8	83,9	87,7	78,8
скот и птица	23,1	85,0	82,4	85,4	88,9	91,8	91,0
молоко	73,1	96,4	97,6	91,3	89,6	90,0	90,0
яйца	...	69,3	91,0	99,9	100	100	100
шерсть	28,0	81,6	86,5	82,7	83,6	88,0	89,2

**ПРЯМЫЕ ЗАТРАТЫ ТРУДА НА ПРОИЗВОДСТВО 1 ЦЕНТНЕРА  
ОСНОВНЫХ ПРОДУКТОВ СЕЛЬСКОГО ХОЗЯЙСТВА В КОЛХОЗАХ И СОВХОЗАХ**

(человеко-часов)

	1960 г.	1965 г.	1970 г.	1976 г.	1977 г.	1978 г.
<b>В колхозах</b>						
Зерновые (без кукурузы)	18,30	9,11	3,46	1,80	2,03	1,76
Сахарная свекла (фабричная)	8,52	7,42	4,12	3,56	2,77	2,68
Картофель	6,93	5,49	3,38	2,06	2,37	1,85
Овощи (открытого грунта)	14,27	11,82	8,79	8,41	9,99	7,09
Привес молодняка и привес от откорма:						
крупного рогатого скота	124,0	73,5	49,2	46,7	41,1	42,5
свиней	139,3	68,7	45,6	37,4	32,9	33,8
овец	172,1	99,3	86,5	76,3	67,8	69,8
Молоко	21,01	16,80	12,13	9,96	8,67	8,63
Яйца (на тыс. штук)	227,7	37,1	19,8	14,7	10,9	9,3
Шерсть	839,3	497,6	408,1	349,4	298,2	283,5
<b>В совхозах</b>						
Зерновые (без кукурузы)	10,77	6,24	3,79	2,15	2,44	2,11
Сахарная свекла (фабричная)	7,45	7,53	4,28	3,79	2,80	2,70
Картофель	5,56	4,82	3,63	2,46	2,74	2,27
Овощи (открытого грунта)	8,47	9,11	6,76	4,31	4,50	3,29
Привес молодняка и привес от откорма:						
крупного рогатого скота	74,58	53,3	39,57	39,7	35,2	37,2
свиней	83,06	41,2	29,72	27,1	22,8	23,0
овец	110,02	74,9	65,70	61,65	51,60	54,40
Молоко	16,83	13,77	10,56	9,30	8,37	8,96
Яйца (на тыс. штук)	—	26,1	7,9	3,0	2,7	2,5
Шерсть	548,6	372,8	331,6	287,5	261,7	293,3

**СЕБЕСТОИМОСТЬ ПРОИЗВОДСТВА ОДНОГО ЦЕНТНЕРА  
ОСНОВНЫХ ПРОДУКТОВ СЕЛЬСКОГО ХОЗЯЙСТВА В КОЛХОЗАХ И СОВХОЗАХ**  
(руб. и коп.)

	1965 г.	1970 г.	1975 г.	1976 г.	1977 г.	1978 г.
<b>В колхозах</b>						
Зерно	7,01	7,61	9,07	7,87	8,82	8,66
Сахарная свекла (фабричная)	3,58	3,58	4,08	4,30	3,91	4,22
Картофель	3,94	5,24	6,42	6,07	6,91	6,10

*Продолжение*

	1965 г.	1970 г.	1975 г.	1976 г.	1977 г.	1978 г.
Овощи открытого грунта	6,22	6,82	8,62	8,50	9,34	7,89
Привес крупного рогатого скота	100,91	122,50	156,37	164,57	160,12	176,94
Привес свиней	127,35	145,91	176,15	181,36	171,89	190,53
Привес птицы	102,28	116,80	150,66	152,24	132,56	130,58
Привес овец	84,77	117,46	161,93	190,76	208,27	229,69
Молоко	15,17	16,86	20,22	22,44	21,75	23,41
Яйца куриные (за 1 тыс. шт.)	79,60	69,18	68,98	80,31	70,94	67,62
Шерсть	414,28	573,15	769,08	852,90	830,49	941,77
<b>В совхозах</b>						
Зерно	8,7	9,6	10,11	8,84	9,95	9,56
Сахарная свекла (фабричная)	4,0	4,1	4,43	5,09	4,55	4,62
Картофель	4,9	6,3	6,88	6,53	7,60	6,59
Овощи открытого грунта	5,7	6,7	7,50	6,91	7,39	6,02
Привес крупного рогатого скота	108,8	139,8	166,51	173,55	170,95	186,90
Привес свиней	130,4	148,6	174,11	176,99	167,12	174,45
Привес птицы	—	138,3	140,78	140,63	134,86	133,76
Привес овец	—	143,1	203,46	209,26	203,76	220,40
Молоко	15,9	18,3	21,76	24,14	23,56	24,87
Яйца куриные (за 1 тыс. шт.)	59,8	57,7	45,58	47,92	47,31	46,33
Шерсть	523,3	724,9	945,55	936,91	926,43	986,50

**ПРОИЗВОДСТВО ОСНОВНЫХ ПРОДУКТОВ СЕЛЬСКОГО ХОЗЯЙСТВА  
НА ДУШУ НАСЕЛЕНИЯ**  
(килограммов)

	1940 г.	1965 г.	1970 г.	1975 г.	1976 г.	1977 г.	1978 г.
Зерно	301	388	469	548	788	701	767
Картофель	1310	1408	1464	1362	1504	1198	1534
Овощи	74	95	95	76	74	67	94
Фрукты	8	15	49	74	58	45	63
Мясо (в убойном весе)	30	59	76	90	88	94	96
в том числе свинина	15	35	34	39	36	39	39
Молоко	221	481	582	653	648	682	676
Яйца — штук	67	129	185	281	271	290	299

**ОБЩАЯ ЗЕМЕЛЬНАЯ ПЛОЩАДЬ И РАСПРЕДЕЛЕНИЕ  
СЕЛЬСКОХОЗЯЙСТВЕННЫХ УГОДИЙ ПО ЗЕМЛЕПОЛЬЗОВАТЕЛЯМ**  
на 1 ноября 1978 года  
(тысяч гектаров)

	Общая земельная площадь	Все сель- скохозяй- ственные угоды	Из них		
			пашни	сенокосы	пастбища
Земли колхозов — всего	8019,3	6038,7	3801,8	977,4	1183,2
в том числе:					
земли общественного пользо- вания (включая земли долго- срочного пользования в гос- земзапасе и лесных органи- зациях)	7703,4	5736,2	3543,7	967,6	1183,2
приусадебные участки в поль- зовании колхозников	296,0	283,6	242,3	9,1	—
земли колхозов в личном пользовании рабочих и слу- жащих	19,9	18,9	15,8	0,7	—
Земли совхозов, межхозяйст- венных организаций и предпри- ятий и других государственных хозяйств (включая земли долго- срочного пользования в гос- земзапасе и лесных организа- циях)	4438,3	3446,2	2185,7	562,0	659,9
Земли в личном пользовании рабочих и служащих (кроме участков на колхозных землях)	288,3	274,3	194,8	41,7	—
Итого земель в пользовании сельскохозяйственных пред- приятий и хозяйств	12745,9	9759,2	6182,3	1581,1	1843,1
кроме того:					
Госземзапас и гослесфонд (без земель долгосрочного пользо- вания колхозов и совхозов)	6630,6	47,4	6,7	33,4	7,3
Прочие землепользователи	1383,0	40,2	9,1	15,8	12,8
Всего земель (территория)	20759,5	9846,8	6198,1	1630,3	1863,2

**ПОСЕВНЫЕ ПЛОЩАДИ ПО КАТЕГОРИЯМ ХОЗЯЙСТВ**  
(тысяч гектаров)

	1940 г.	1965 г.	1970 г.	1975 г.	1976 г.	1977 г.	1978 г.
Вся посевная площадь	5212,0	6033,6	6047,1	6173,8	6199,0	6248,0	6268,8
Все категории хозяйств	2895,4	3609,0	3458,5	3529,0	3547,4	3581,5	3579,8
в том числе:	82,7	1926,5	2078,5	2146,1	2167,3	2180,8	2195,7
колхозы	58,1	1790,9	1946,5	1951,2	2126,4	2140,5	2156,5
совхозы и другие государственные хозяйства	—	—	—	—	3,2	4,5	3,4
из них совхозы	—	—	—	—	—	—	—
межхозяйственные организации	2233,9	498,1	510,1	498,7	481,1	481,2	489,9
личные подсобные хозяйства колхозников, рабочих, служащих и других групп населения	3475,5	2889,7	2505,3	2603,6	2766,3	2855,8	2863,6
Посевная площадь зерновых культур	1977,8	1894,7	1550,9	1634,5	1728,8	1777,7	1775,1
Все категории хозяйств	48,9	964,8	923,7	944,7	1010,2	1050,4	1061,4
в том числе:	29,0	897,3	864,0	856,3	992,3	1033,2	1045,5
колхозы	—	—	—	—	1,4	1,8	1,4
совхозы и другие государственные хозяйства	1448,8	30,2	30,7	24,4	25,9	25,9	25,7
из них совхозы	312,8	354,6	313,4	301,3	306,5	305,8	305,4
межхозяйственные организации	234,5	293,8	249,0	246,8	252,8	255,2	253,7
личные подсобные хозяйства колхозников, рабочих, служащих и других групп населения	0,8	60,6	64,3	54,5	53,6	50,5	51,6
Посевная площадь технических культур	0,8	59,2	62,6	50,3	52,5	49,5	50,4
Все категории хозяйств	—	—	—	—	0,1	0,1	0,1
в том числе:	77,5	0,2	0,1	0,0	0,0	0,0	0,0
колхозы	929,0	1002,7	956,3	878,9	844,6	822,8	812,4
совхозы и другие государственные хозяйства	375,1	367,3	327,4	295,1	284,0	269,5	260,7
из них совхозы	—	—	—	—	—	—	—
межхозяйственные организации	—	—	—	—	—	—	—
личные подсобные хозяйства колхозников, рабочих, служащих и других групп населения	—	—	—	—	—	—	—
Посевная площадь картофеля	—	—	—	—	—	—	—
Все категории хозяйств	—	—	—	—	—	—	—
в том числе:	—	—	—	—	—	—	—
колхозы	—	—	—	—	—	—	—

	1940 г.	1965 г.	1970 г.	1975 г.	1976 г.	1977 г.	1978 г.
совхозы и другие государственные хозяйства	8,7	206,5	189,3	173,3	171,0	163,7	160,8
из них совхозы	5,1	188,6	176,4	156,0	166,6	159,8	157,0
личные подсобные хозяйства колхозников, рабочих, служащих и других групп населения	545,2	428,9	439,6	410,5	389,6	389,6	390,9
Посевная площадь кормовых культур	432,9	1738,0	2223,5	2341,7	2232,9	2215,4	2235,1
Все категории хозяйств	289,4	1042,9	1322,6	1346,3	1276,6	1274,4	1284,8
в том числе:	22,9	681,4	887,0	950,7	906,1	889,8	894,4
колхозы	21,1	634,9	831,3	868,1	889,6	872,7	876,9
совхозы и другие государственные хозяйства	—	—	—	—	1,6	2,5	1,8
из них совхозы	120,6	13,7	13,9	44,7	48,6	48,7	54,1
межхозяйственные организации							
личные подсобные хозяйства колхозников, рабочих, служащих и других групп населения							

## ПОСЕВНЫЕ ПЛОЩАДИ СЕЛЬСКОХОЗЯЙСТВЕННЫХ КУЛЬТУР

(во всех категориях хозяйств; тысяч гектаров)

	1940 г.	1965 г.	1970 г.	1975 г.	1976 г.	1977 г.	1978 г.
Вся посевная площадь	5212,0	6033,6	6047,1	6173,8	6199,0	6248,0	6268,8
Все зерновые культуры	3475,5	2889,7	2505,3	2603,6	2766,3	2855,8	2863,6
в том числе:							
рожь озимая	1567,6	1714,5	858,3	808,0	895,2	887,3	860,7
пшеница озимая	75,6	171,2	436,4	190,1	143,0	138,3	134,6
пшеница яровая	186,7	15,9	5,5	5,7	7,7	14,2	34,8
ячмень яровой	377,1	397,8	717,4	1134,2	1212,4	1254,5	1256,0
овес	794,3	195,3	276,7	289,6	315,6	343,7	389,9
гречиха	244,7	95,5	40,5	29,4	31,7	43,9	43,9
просо	47,1	8,6	1,9	0,3	0,2	0,2	0,1
Зернобобовые	166,5	290,3	168,6	146,3	160,2	173,7	143,6
из них люпин кормовой на зерно	56,2	210,3	154,4	137,4	147,8	155,4	123,5
Технические культуры	312,8	354,6	313,4	301,3	306,5	305,8	305,4
в том числе:							
лен-долгунец	274,9	282,3	261,1	246,7	252,9	250,2	249,5
сахарная свекла (фабричная)	—	58,7	48,9	51,5	50,1	52,5	52,2
Картофель	929,0	1002,7	956,3	878,9	844,6	822,8	812,4
Овощи и бахчевые культуры	61,8	48,6	48,6	48,3	48,7	48,2	52,3
Кормовые культуры	432,9	1738,0	2223,5	2341,7	2232,9	2215,4	2235,1
в том числе:							
однолетние травы (включая посевы озимых на зеленый корм)	77,9	477,2	827,3	935,7	729,8	635,8	599,3
многолетние травы (укосная площадь посева прошлых лет и беспокровные посевы соответствующего года)	336,1	555,2	839,7	999,9	1011,7	1126,6	1209,7
посевы на силос (без кукурузы)	6,2	311,9	351,0	142,1	182,0	176,4	168,8
кукуруза на силос и зеленый корм	—	302,4	125,0	143,7	155,0	128,2	108,2
кормовые корнеплоды и кормовые бахчи (включая сахарную свеклу на корм скоту)	12,7	91,3	80,5	120,3	154,4	148,4	149,1

Примечание. За 1940 год посевные площади люпина кормового, горького и сераделлы показаны вместе.

СТРУКТУРА ПОСЕВНЫХ ПЛОЩАДЕЙ  
(во всех категориях хозяйств; в процентах)

	1940 г.	1965 г.	1970 г.	1975 г.	1976 г.	1977 г.	1978 г.
Вся посевная площадь	100	100	100	100	100	100	100
Все зерновые культуры	66,7	47,9	41,4	42,2	44,6	45,7	45,7
в том числе:							
рожь озимая	30,0	28,4	14,2	13,1	14,4	14,2	13,7
пшеница озимая	1,5	2,8	7,2	3,1	2,3	2,2	2,2



	1940 г.	1965 г.	1970 г.	1975 г.	1976 г.	1977 г.	1978 г.
пшеница яровая	3,6	0,3	0,1	0,1	0,1	0,2	0,6
ячмень яровой	7,2	6,6	11,8	18,3	19,6	20,1	20,0
овес	15,2	3,2	4,6	4,7	5,1	5,5	6,2
гречиха	4,7	1,6	0,7	0,5	0,5	0,7	0,7
просо	0,9	0,2	0,0	0,0	0,0	0,0	0,0
зернобобовые	3,2	4,8	2,8	2,4	2,6	2,8	2,3
из них люпин кормовой на зерно	1,1	3,5	2,6	2,2	2,4	2,5	2,0
Технические культуры в том числе:	6,0	5,9	5,2	4,9	5,0	4,9	4,8
лен-долгунец	5,3	4,7	4,4	4,0	4,1	4,0	4,0
сахарная свекла (фабричная)	—	1,0	0,8	0,9	0,8	0,9	0,8
Картофель	17,8	16,6	15,8	14,2	13,6	13,2	13,0
Овощи и бахчевые культуры	1,2	0,8	0,8	0,8	0,8	0,7	0,8
Кормовые культуры в том числе:	8,3	28,8	36,8	37,9	36,0	35,5	35,7
однолетние травы (включая посевы озимых на зеленый корм)	1,5	7,9	13,7	15,2	11,8	10,2	9,6
многолетние травы (укосная площадь посева прошлых лет и беспокровные посевы соответствующего года)	6,5	9,1	13,9	16,2	16,3	18,0	19,3
посевы на силос (без кукурузы)	0,1	5,2	5,8	2,3	2,9	2,8	2,7
кукуруза на силос и зеленый корм	—	5,1	2,1	2,3	2,5	2,1	1,7
кормовые корнеплоды и кормовые бахчи (включая сахарную свеклу на корм скоту)	0,2	1,5	1,3	1,9	2,5	2,4	2,4

**ПОСЕВНЫЕ ПЛОЩАДИ СЕЛЬСКОХОЗЯЙСТВЕННЫХ КУЛЬТУР  
В КОЛХОЗАХ, СОВХОЗАХ И ДРУГИХ ГОСУДАРСТВЕННЫХ ХОЗЯЙСТВАХ  
(тысяч гектаров)**

	1940 г.	1965 г.	1970 г.	1975 г.	1976 г.	1977 г.	1978 г.
Вся посевная площадь	2978,1	5535,5	5537,0	5675,1	5717,9	5766,8	5778,9
Все зерновые культуры в том числе:	2026,7	2859,5	2474,6	2579,2	2740,4	2829,9	2837,9
рожь озимая	842,4	1696,0	839,4	797,4	885,2	877,6	851,7
пшеница озимая	55,0	171,2	436,4	189,5	142,3	137,6	133,4
пшеница яровая	145,4	15,8	5,3	5,5	7,4	13,9	34,1
ячмень яровой	228,5	387,8	707,4	1122,3	1198,9	1241,0	1242,4
овес	465,3	194,9	276,1	288,6	314,9	342,7	388,7
гречиха	160,2	95,5	40,5	29,4	31,7	43,9	43,9
просо	25,8	7,5	0,9	0,2	0,1	0,1	0,1
зернобобовые	91,3	290,2	168,6	146,3	159,9	173,4	143,6
из них люпин кормовой на зерно	26,8	210,3	154,4	137,4	147,8	155,4	123,5

	1940 г.	1965 г.	1970 г.	1975 г.	1976 г.	1977 г.	1978 г.
Технические культуры в том числе:	235,3	354,4	313,3	301,3	306,5	305,8	305,4
лен-долгунец	201,7	282,2	261,0	246,7	252,9	250,2	249,5
сахарная свекла (фабричная)	—	58,6	48,9	51,5	50,1	52,5	52,2
Картофель	383,8	573,8	516,7	468,4	455,0	433,2	421,5
Овощи и бахчевые культуры	20,0	23,5	22,8	29,2	31,7	31,2	33,1
Кормовые культуры в том числе:	312,3	1724,3	2209,6	2297,0	2184,3	2166,7	2181,0
однолетние травы (включая посевы озимых на зеленый корм)	38,9	476,1	826,2	933,8	728,1	634,0	596,7
многолетние травы (укосная площадь посева прошлых лет и беспокровные посевы соответствующего года)	257,2	543,1	827,4	962,8	971,1	1086,0	1166,2
посевы на силос (без кукурузы)	6,2	311,9	351,0	142,1	182,0	176,4	168,8
кукуруза на силос и зеленый корм	—	302,4	125,0	143,7	155,0	128,2	108,2
кормовые корнеплоды и кормовые бахчи (включая сахарную свеклу на корм скоту и семенники)	9,9	90,8	80,0	114,6	148,1	142,1	141,1

**СТРУКТУРА ПОСЕВНЫХ ПЛОЩАДЕЙ В КОЛХОЗАХ,  
СОВХОЗАХ И ДРУГИХ ГОСУДАРСТВЕННЫХ ХОЗЯЙСТВАХ  
(в процентах)**

	1940 г.	1965 г.	1970 г.	1975 г.	1976 г.	1977 г.	1978 г.
Вся посевная площадь	100	100	100	100	100	100	100
Все зерновые культуры в том числе:	68,0	51,7	44,7	45,4	47,9	49,1	49,1
рожь озимая	28,3	30,6	15,2	14,0	15,5	15,2	14,7
пшеница озимая	1,8	3,2	7,9	3,3	2,5	2,4	2,3
пшеница яровая	4,9	0,3	0,1	0,1	0,1	0,2	0,6
ячмень яровой	7,6	7,0	12,8	19,8	21,0	21,5	21,5
овес	15,6	3,5	4,9	5,1	5,5	6,0	6,7
гречиха	5,4	1,7	0,7	0,5	0,6	0,8	0,8
просо	0,9	0,1	0,0	0,0	0,0	0,0	0,0
зернобобовые	3,1	5,3	3,0	2,6	2,8	3,0	2,5
из них люпин кормовой на зерно	0,9	3,8	2,8	2,5	2,6	2,7	2,1
Технические культуры в том числе:	7,9	6,4	5,7	5,3	5,4	5,3	5,2
лен-долгунец	6,8	5,1	4,7	4,4	4,4	4,4	4,3
сахарная свекла (фабричная)	—	1,1	0,8	0,9	0,9	0,9	0,9
Картофель	12,9	10,4	9,3	8,3	8,0	7,5	7,3
Овощи и бахчевые культуры	0,7	0,4	0,4	0,5	0,5	0,5	0,6

Продолжение

	1940 г.	1965 г.	1970 г.	1975 г.	1976 г.	1977 г.	1978 г.
Кормовые культуры	10,5	31,1	39,9	40,5	38,2	37,6	37,8
в том числе:							
однолетние травы (включая посевы на зеленый корм)	1,3	8,6	14,9	16,5	12,7	11,0	10,3
многолетние травы (укосная площадь посева прошлых лет и беспокровные посевы соответствующего года)	8,7	9,8	14,9	17,0	17,0	18,8	20,2
посевы на силос (без кукурузы)	0,2	5,6	6,3	2,5	3,2	3,1	2,9
кукуруза на силос и зеленый корм	—	5,5	2,3	2,5	2,7	2,2	1,9
кормовые корнеплоды и кормовые бахчи (включая сахарную свеклу на корм скоту и семенники)	0,3	1,6	1,5	2,0	2,6	2,5	2,5

**СОРТОВЫЕ ПОСЕВЫ СЕЛЬСКОХОЗЯЙСТВЕННЫХ КУЛЬТУР РАЙОНИРОВАННЫМИ СОРТАМИ В КОЛХОЗАХ, СОВХОЗАХ И ДРУГИХ ГОСУДАРСТВЕННЫХ ХОЗЯЙСТВАХ**  
(в процентах к общей площади посева данной культуры)

	1965 г.	1970 г.	1975 г.	1976 г.	1977 г.	1978 г.
Зерновые культуры (без кукурузы)	80,7	95,0	96,3	95,8	94,2	95,9
Озимые зерновые культуры	92,9	98,0	97,7	97,0	97,0	97,5
рожь	95,5	97,7	97,6	96,9	97,1	97,8
пшеница	67,4	98,6	98,3	97,6	96,4	95,6
Яровые зерновые культуры	58,8	92,1	95,5	95,1	92,6	95,1
пшеница	47,2	98,5	96,9	84,5	94,0	98,1
ячмень	75,9	95,8	96,8	96,4	93,9	98,1
овес	68,3	96,6	99,1	99,0	98,9	98,3
гречиха	35,2	38,8	20,1	13,3	11,8	13,8
люпин кормовой на зерно	48,0	95,4	99,2	99,2	99,5	98,9
Лен-долгунец	96,7	97,6	97,1	96,7	99,4	97,2
Сахарная свекла (фабричная)	15,3	85,0	98,0	99,1	99,5	69,4
Картофель	62,2	89,0	86,3	89,4	90,9	92,5

**НАЛИЧИЕ И ИСПОЛЬЗОВАНИЕ ЗЕМЕЛЬ С ОСУШИТЕЛЬНОЙ СЕТЬЮ В КОЛХОЗАХ, СОВХОЗАХ И ДРУГИХ ГОСУДАРСТВЕННЫХ ХОЗЯЙСТВАХ**

(тысяч гектаров)

	1965 г.	1970 г.	1975 г.	1976 г.	1977 г.	1978 г.
Всего земель с осушительной сетью	1010,1	1577,9	2041,1	2134,5	2216,9	2293,4
в том числе сельскохозяйственные угодья	868,3	1393,9	1854,4	1941,1	2035,8	2105,7
Использовано осушенных сельскохозяйственных угодий — всего	811,3	1314,8	1802,9	1880,3	1973,4	2057,6
из них:						
Пашня (посев + пар)	451,9	572,0	754,8	788,1	828,2	869,5
вся посевная площадь	439,9	567,8	754,1	786,2	826,6	869,2
Сады, ягодники и другие многолетние насаждения	0,2	0,3	0,3	0,3	0,3	0,3
Сенокосы — всего	233,5	430,6	586,0	614,1	649,7	670,4
в том числе улучшенные	198,7	368,5	548,5	580,3	613,2	635,1
Пастбища — всего	124,6	308,4	457,0	472,9	489,1	511,3
в том числе улучшенные	84,6	235,6	412,0	429,3	421,1	454,7
Приусадебные участки колхозников, рабочих и служащих	1,1	3,5	4,8	4,9	6,1	6,1
Не использовано осушенных сельскохозяйственных угодий — всего	57,0	79,1	51,5	60,8	62,4	48,1
в том числе пашни	29,4	41,1	27,6	35,7	37,2	25,8

**ПРОИЗВОДСТВО ОСНОВНЫХ ПРОДУКТОВ ЗЕМЛЕДЕЛИЯ НА МЕЛИОРИРОВАННЫХ ЗЕМЛЯХ В КОЛХОЗАХ, СОВХОЗАХ И ДРУГИХ ГОСУДАРСТВЕННЫХ ХОЗЯЙСТВАХ**

	На осушенных землях					На орошаемых землях				
	1970 г.	1975 г.	1976 г.	1977 г.	1978 г.	1975 г.	1976 г.	1977 г.	1978 г.	
Посевные площади — тыс. гектаров										
Зерно — всего	224,5	284,8	315,0	343,4	364,5	1,9	2,6	3,5	4,1	
Льноволокно	12,8	18,7	18,8	20,9	23,0	0,0	0,0	0,1	0,0	
Сахарная свекла (фабричная)	14,5	11,2	12,1	12,9	12,0	0,1	0,1	0,3	0,1	
Картофель	60,4	66,4	68,6	70,6	65,2	0,6	0,9	0,9	1,2	
Овощи	5,4	5,3	6,6	6,4	5,7	4,7	6,4	7,7	9,1	
Валовой сбор — тыс. центнеров										
Зерно — всего	4518	6090	9776	8872	10294	47	77	103	131	
Льноволокно	51,0	86,0	102,3	90,3	92,9	0,0	0,3	1,0	0,2	
Сахарная свекла (фабричная)	2833	2349	2746	3077	2830	20	23	78	21	
Картофель	7949	8990	12277	8777	12550	101	193	140	257	
Овощи	963	808	1075	744	1035	643	985	1050	1721	

	На осушенных землях					На орошаемых землях			
	1970 г.	1975 г.	1976 г.	1977 г.	1978 г.	1975 г.	1976 г.	1977 г.	1978 г.
	Урожайность с 1 га — центнеров								
Зерно — всего	20,1	21,4	31,0	25,8	28,2	25,0	31,1	29,8	32,5
Льноволокно	4,0	4,6	5,4	4,3	4,0	1,9	9,1	7,1	5,6
Сахарная свекла (фабричная)	196	209	228	239	235	275	217	310	289
Картофель	132	135	179	124	193	147	203	154	209
Овощи	180	152	163	119	182	139	154	138	190

БАЛОВОЙ СБОР СЕЛЬСКОХОЗЯЙСТВЕННЫХ КУЛЬТУР ВО ВСЕХ КАТЕГОРИЯХ ХОЗЯЙСТВ  
(тысяч тонн)

	1940 г.	1965 г.	1970 г.	1975 г.	1976 г.	1977 г.	1978 г.
Зерновые культуры	2726,9	3335,5	4239,5	5121,2	7403,6	6618,4	7288,0
в том числе:							
рожь озимая	1360,0	1936,2	1189,2	1708,7	2185,1	2059,5	2300,5
пшеница озимая	52,9	236,8	782,7	442,9	424,0	382,8	396,2
ячмень яровой	333,1	561,2	1519,0	2341,3	3809,5	3149,7	3447,0
овес	576,4	246,8	517,8	465,1	790,1	775,2	889,8
гречиха	145,2	49,4	24,8	5,1	5,2	19,9	14,0
просо	41,5	5,5	3,3	0,7	0,1	0,5	0,0
зернобобовые	70,4	280,6	191,6	144,7	165,2	192,5	146,4
в том числе люпин кормовой на зерно	..	215,8	172,6	130,5	136,2	163,5	118,9
Льноволокно	36,5	114,4	102,1	113,6	131,3	102,0	102,9
Льносемена	45,7	98,0	84,4	68,1	89,6	55,4	63,6
Сахарная свекла (фабричная)	—	856,2	1030,0	1134,7	1067,0	1351,4	1324,2
Картофель	11879,1	12116,3	13233,6	12735,8	14125,5	11314,3	14575,0
Овощи	673,0	820,2	855,0	710,5	699,0	637,1	894,8
Силосные культуры (без кукурузы)	86,8	3721,9	3207,5	1351,1	2181,8	2305,5	2207,7
Кормовые корнеплоды (включая сахарную свеклу на корм скоту)	134,4	1720,4	1925,0	2595,5	3328,5	3279,8	3731,5
Сено и зеленый корм в пересчете на сено — всего	2953,6	4281,8	6404,5	8205,0	7883,9	8705,0	9211,1

**УРОЖАЙНОСТЬ СЕЛЬСКОХОЗЯЙСТВЕННЫХ КУЛЬТУР  
ВО ВСЕХ КАТЕГОРИЯХ ХОЗЯЙСТВ**

(центнеров с гектара)

	1940 г.	1965 г.	1970 г.	1975 г.	1976 г.	1977 г.	1978 г.
Зерновые культуры	8,0	11,5	16,9	19,7	26,8	23,2	25,5
в том числе:							
рожь озимая	8,7	11,3	13,9	21,1	24,4	23,2	26,7
пшеница озимая	7,0	13,8	17,9	23,3	29,6	27,6	29,5
ячмень яровой	8,8	14,1	21,2	20,6	31,4	25,1	27,4
овес	7,3	12,6	18,7	16,1	25,0	22,5	22,8
гречиха	5,9	5,2	6,1	1,8	1,6	4,6	3,2
просо	8,8	6,4	17,2	18,2	8,5	30,8	7,3
зернобобовые	5,9	9,7	11,4	9,9	10,3	11,1	10,2
люпин кормовой на зерно	...	10,3	11,2	9,5	9,2	10,5	9,6
Льноволокно	1,3	4,1	3,9	4,6	5,2	4,1	4,1
Льносемена	1,7	3,5	3,2	2,8	3,5	2,2	2,5
Сахарная свекла (фабричная)	—	152	221	223	216	260	257
Картофель	128	121	138	145	167	138	179
Овощи	109	172	176	148	145	134	173
Силосные культуры (без кукурузы)	140	119	91	93	118	129	129
Кормовые корнеплоды (включая сахарную свеклу на корм скоту)	107	185	237	224	223	228	268
Сено однолетних трав	6,1	14,2	13,8	22,6	24,1	24,9	32,6
Сено многолетних трав посева прошлых лет	...	21,5	26,3	37,1	37,1	36,6	37,8
Сено естественных и культурных сенокосов	9,9	11,2	14,6	17,4	17,3	17,9	19,4

**ВАЛОВОЙ СБОР СЕЛЬСКОХОЗЯЙСТВЕННЫХ КУЛЬТУР  
В КОЛХОЗАХ, СОВХОЗАХ И ДРУГИХ ГОСУДАРСТВЕННЫХ ХОЗЯЙСТВАХ**

(тысяч тонн)

	1940 г.	1965 г.	1970 г.	1975 г.	1976 г.	1977 г.	1978 г.
Зерновые культуры	1397,1	3282,0	4179,7	5068,8	7335,6	6557,1	7219,8
в том числе:							
рожь озимая	622,3	1903,7	1155,9	1687,6	2159,4	2035,0	2274,4
пшеница озимая	33,1	236,7	782,6	441,3	422,1	380,8	393,2
ячмень яровой	195,4	543,0	1495,9	2314,0	3772,9	3119,1	3412,3
овес	303,8	246,1	516,8	463,4	788,1	772,7	887,6
гречиха	85,1	49,4	24,8	5,1	5,2	19,9	14,0
просо	18,6	3,9	1,3	0,7	0,1	0,4	0,0
зернобобовые	30,5	280,4	191,5	144,6	164,2	191,7	146,0
в том числе люпин кормовой на зерно	...	215,8	172,6	130,5	136,2	163,5	118,9
Льноволокно	20,8	114,4	102,0	113,6	131,3	102,0	102,9
Льносемена	24,9	98,0	84,3	68,1	89,6	55,4	63,6
Сахарная свекла (фабричная)	—	855,5	1029,4	1134,4	1067,0	1351,4	1324,2

Продолжение

	1940 г.	1965 г.	1970 г.	1975 г.	1976 г.	1977 г.	1978 г.
Картофель	4088,1	5252,2	6117,1	6290,1	7200,5	5847,3	7640,1
Овощи	163,9	279,2	333,9	337,9	403,5	353,3	565,0
Силосные культуры (без кукурузы)	86,8	3721,9	3207,5	1351,1	2181,8	2305,5	2207,7
Кормовые корнеплоды (включая сахарную свеклу на корм скоту)	101,1	1702,7	1909,1	2399,8	3113,3	3072,5	3501,0
Сено и зеленый корм в пересчете на сено — всего	...	3489,5	4953,3	6554,2	6408,4	7177,8	7605,5

**УРОЖАЙНОСТЬ СЕЛЬСКОХОЗЯЙСТВЕННЫХ КУЛЬТУР  
В КОЛХОЗАХ, СОВХОЗАХ И ДРУГИХ ГОСУДАРСТВЕННЫХ ХОЗЯЙСТВАХ**

(центнеров с 1 гектара)

	1940 г.	1965 г.	1970 г.	1975 г.	1976 г.	1977 г.	1978 г.
Зерновые культуры	7,0	11,5	16,9	19,6	26,8	23,2	25,4
в том числе:							
рожь озимая	7,4	11,2	13,8	21,2	24,4	23,2	26,7
пшеница озимая	6,0	13,8	17,9	23,3	29,7	27,7	29,5
ячмень яровой	8,6	14,0	21,1	20,6	31,5	25,1	27,5
овес	6,5	12,6	18,7	16,1	25,0	22,5	22,8
гречиха	5,3	5,2	6,1	1,8	1,6	4,6	3,2
просо	7,2	5,0	15,3	22,4	7,7	36,5	5,6
зернобобовые	4,7	9,7	11,4	9,9	10,3	11,1	10,2
люпин кормовой на зерно	...	10,3	11,2	9,5	9,2	10,5	9,6
Льноволокно	1,0	4,1	3,9	4,6	5,2	4,1	4,1
Льносемена	1,2	3,5	3,2	2,8	3,5	2,2	2,5
Сахарная свекла (фабричная)	—	152	221	223	216	260	257
Картофель	107	92	118	134	158	135	181
Овощи	82	123	146	115	128	114	173
Силосные культуры (без кукурузы)	140	119	91	93	118	129	129
Кормовые корнеплоды (включая сахарную свеклу на корм скоту)	93	184	237	217	218	224	265
Сено однолетних трав	...	14,1	13,4	18,7	20,8	20,6	21,8
Сено многолетних трав посева прошлых лет	...	20,1	25,0	30,3	30,1	30,7	32,3
Сено естественных и культурных сенокосов	...	11,2	14,6	17,4	17,3	17,9	19,4

**ВАЛОВОЙ СБОР И УРОЖАЙНОСТЬ  
ОСНОВНЫХ СЕЛЬСКОХОЗЯЙСТВЕННЫХ КУЛЬТУР ПО КАТЕГОРИЯМ ХОЗЯЙСТВ**  
(в среднем за год)

	Все категории хозяйств				В том числе колхозы и государственные хозяйства			
	1961—1965 гг.	1966—1970 гг.	1971—1975 гг.	1976—1978 гг.	1961—1965 гг.	1966—1970 гг.	1971—1975 гг.	1976—1978 гг.
	Зерновые культуры	2347,9	3549,5	5542,2	7103,3	2281,2	3494,0	5483,6
валовой сбор — тыс. т	8,4	13,1	21,3	25,2	8,3	13,1	21,3	25,1
урожайность — ц	617,8	1038,7	1106,2	1247,5	617,4	1038,2	1105,8	1247,5
Сахарная свекла (фабричная)	136	214	225	244	136	214	225	244
валовой сбор — тыс. т	91,7	105,3	111,5	112,1	91,6	105,2	111,4	112,1
урожайность — ц	3,1	4,0	4,4	4,5	3,1	4,0	4,4	4,5
Льноволокно	10523,6	13713,6	12996,0	13338,3	4447,6	6379,0	6453,9	6896,0
валовой сбор — тыс. т	109	140	142	161	81	117	130	158
Картофель	663,7	789,6	752,5	743,6	248,8	289,7	351,7	440,6
валовой сбор — тыс. т	148	171	153	151	107	142	127	138
Овощи								
валовой сбор — тыс. т								
урожайность — ц								

86

**САДОВОДСТВО**

	1940 г.	1965 г.	1970 г.	1975 г.	1976 г.	1977 г.	1978 г.
Все категории хозяйств							
Площадь плодово-ягодных насаждений всех возрастов — тыс. га	90,8	155,9	171,0	166,2	165,1	164,7	164,0
в том числе в плодоносящем возрасте	49,3	75,5	128,6	133,0	134,1	135,2	135,6
Валовой сбор плодов и ягод — тыс. т	70,4	125,3	438,6	693,0	540,7	429,1	596,4
Урожайность плодов и ягод — ц с 1 га	14,3	16,4	34,1	52,0	40,2	31,7	44,0
Колхозы, совхозы и другие государственные хозяйства							
Площадь плодово-ягодных насаждений всех возрастов — тыс. га	40,3	94,2	88,5	83,7	82,6	82,2	81,3
в том числе в плодоносящем возрасте	19,1	43,9	68,1	72,5	73,8	74,7	75,1
Валовой сбор плодов и ягод — тыс. т	15,6	28,8	62,7	107,7	81,3	32,1	70,0
Урожайность плодов и ягод — ц с 1 га	8,2	6,3	9,1	14,6	10,9	4,2	9,3
ПОСТАВКА МИНЕРАЛЬНЫХ УДОБРЕНИЙ СЕЛЬСКОМУ ХОЗЯЙСТВУ (тысяч тонн)							
	1965 г.	1970 г.	1975 г.	1976 г.	1977 г.	1978 г.	
Поставка минеральных удобрений: в пересчете на условные единицы — всего	1934	3620	5571	5706	5648	5707*	
азотные	451	1347	2157	2316	2465	2437	
фосфатные	501	564	1106	1224	1395	1429	
фосфоритная мука	598	733	469	347	0,1	6	
калийные	369	971	1826	1808	1777	1824	
кроме того, кормовые добавки	7	18	112	154	122	93	
в пересчете на 100%-ное содержание питательных веществ — всего	455	925	1499	1523	1506	1528	
в том числе:							
азотные	92	276	442	475	505	500	
фосфатные	94	105	207	229	261	267	
фосфоритная мука	114	139	89	66	0,01	1,1	
калийные	154	404	760	752	739	759	
кроме того, кормовые добавки	1	4	21	29	23	17	
Поставка минеральных удобрений на 1 гектар пашни (в пересчете на 100%-ное содержание питательных веществ) — всего — кг	76,5	159,6	260,2	263,3	259,8	263,0	

87

Продолжение

	1965 г.	1970 г.	1975 г.	1976 г.	1977 г.	1978 г.
в том числе:						
азотные	15,6	47,6	76,7	82,1	87,1	86,0
фосфатные	15,8	18,2	35,9	39,6	45,0	46,0
фосфоритная мука	19,1	24,0	15,5	11,4	0,0	0,2
калийные	25,8	69,7	131,9	130,0	127,4	130,6

\* Включая калийные удобрения в нитрофоске и нитроаммофоске.

**ВНЕСЕНИЕ МИНЕРАЛЬНЫХ УДОБРЕНИЙ  
ПОД ОТДЕЛЬНЫЕ СЕЛЬСКОХОЗЯЙСТВЕННЫЕ КУЛЬТУРЫ В КОЛХОЗАХ И СОВХОЗАХ  
В РАСЧЕТЕ НА 1 ГА ПОСЕВНОЙ ПЛОЩАДИ**

(в пересчете на 100-процентное содержание питательных веществ; килограммов)

	1965 г.	1970 г.	1975 г.	1976 г.	1977 г.	1978 г.
Внесено минеральных удобрений под:						
зерновые культуры (без кукурузы)	45	143	229	237	238	235
сахарную свеклу (фабричную)	217	339	352	369	373	382
лен-долгунец	111	179	186	197	201	196
картофель	103	237	285	305	309	303
овоще-бахчевые культуры	176	288	324	364	364	360

**ВНЕСЕНИЕ ОРГАНИЧЕСКИХ УДОБРЕНИЙ  
И ИЗВЕСТКОВАНИЕ КИСЛЫХ ПОЧВ В КОЛХОЗАХ И СОВХОЗАХ**

	1965 г.	1970 г.	1975 г.	1976 г.	1977 г.	1978 г.
Внесено органических удобрений, включая органико-минеральные смеси — млн. т	40,4	43,5	66,1	77,2	75,3	77,1
В расчете на 1 га пашни — т	7,2	7,8	11,7	13,7	13,3	13,7
Произвестковано кислых почв — тыс. га	464,3	790,6	1234,7	1251,2	1138,3	1258,4
Внесено в почву известковых материалов — млн. т	1,5	3,2	7,7	7,7	6,3	6,4
В расчете на 1 га произвесткованной площади — т	3,3	4,1	6,3	6,1	5,5	5,1

**ПОГОЛОВЬЕ СКОТА И ПТИЦЫ  
(на 1 января; тысяч голов)**

	1941 г.	1966 г.	1971 г.	1976 г.	1977 г.	1978 г.	1979 г.
Все категории хозяйств							
Крупный рогатый скот	2843,6	4703,8	5382,6	6406,4	6494,0	6704,7	6776,4
в том числе коровы	1956,1	2331,2	2490,4	2679,7	2688,3	2742,4	2751,4
Свиньи	2520,4	3687,5	4004,5	3999,3	4157,6	4566,7	4557,3
Овцы и козы	2577,9	845,7	691,7	565,4	553,7	584,5	557,3
в том числе овцы	2539,3	789,0	663,2	541,2	530,6	558,9	535,4
Лошади	1170,3	389,0	328,9	270,8	250,1	247,1	243,4
Птица — млн. голов	14,7	20,6	27,0	31,9	32,3	34,3	35,5
Всего продуктивного скота в пересчете на крупный скот	2960,6	4502,9	5089,2	5895,8	5993,4	6238,4	6291,6

**Колхозы, совхозы  
и другие государственные хозяйства (включая скотобазы)**

Крупный рогатый скот	817,5	3132,3	4017,2	5072,9	5243,5	5450,6	5598,0
в том числе коровы	307,9	1146,5	1350,9	1639,8	1690,9	1754,2	1795,2
Свиньи	306,6	1709,2	2250,2	2494,9	2623,7	2790,9	2862,8
Овцы	515,9	403,7	395,8	398,0	402,3	413,9	411,8
Лошади	618,5	388,1	327,9	269,8	249,4	245,9	242,8
Птица — млн. голов	...	3,4	6,8	12,2	13,4	15,1	15,6
Всего продуктивного скота в пересчете на крупный скот	755,6	2849,8	3654,4	4543,2	4703,3	4900,2	5030,8

**ПОГОЛОВЬЕ ПРОДУКТИВНОГО СКОТА ПО КАТЕГОРИЯМ ХОЗЯЙСТВ  
(на 1 января; тысяч голов)**

	1941 г.	1966 г.	1971 г.	1976 г.	1977 г.	1978 г.	1979 г.
Крупный рогатый скот							
Все категории хозяйств	2843,6	4703,8	5382,6	6406,4	6494,0	6704,7	6776,4
в том числе:							
колхозы, совхозы и другие государственные хозяйства	817,5	3132,3	4017,2	5072,9	5243,5	5450,6	5598,0
из них:							
совхозы	27,5	1013,8	1286,3	1566,0	1768,9	1829,5	1891,7
колхозы	765,5	2008,4	2602,6	3317,5	3410,5	3543,0	3638,3
личные подсобные хозяйства колхозников, рабочих, служащих и других групп населения	2026,1	1571,5	1365,4	1333,5	1250,5	1254,1	1178,4
Коровы							
Все категории хозяйств	1956,1	2331,2	2490,4	2679,7	2688,3	2742,4	2751,4
в том числе:							
колхозы, совхозы и другие государственные хозяйства	307,9	1146,5	1350,9	1639,8	1690,9	1754,2	1795,2

	1941 г.	1966 г.	1971 г.	1976 г.	1977 г.	1978 г.	1979 г.
из них:							
совхозы	12,4	369,0	436,2	507,2	572,3	594,2	611,7
колхозы	281,5	755,4	887,8	1083,8	1113,2	1154,6	1178,3
личные подсобные хозяйства колхозников, рабочих, служащих и других групп населения	1648,2	1184,7	1139,5	1039,9	997,4	988,2	956,2
<b>Свиньи</b>							
Все категории хозяйств	2520,4	3687,5	4004,5	3999,3	4157,6	4566,7	4557,3
в том числе:							
колхозы, совхозы и другие государственные хозяйства	306,6	1709,2	2250,2	2494,9	2623,7	2790,9	2862,8
из них:							
совхозы	17,3	552,8	736,5	771,2	896,0	971,9	1010,2
колхозы	261,8	1029,4	1407,0	1611,8	1666,3	1766,4	1786,3
личные подсобные хозяйства колхозников, рабочих, служащих и других групп населения	2213,8	1978,3	1754,3	1504,4	1533,9	1775,8	1694,5

**УДЕЛЬНЫЙ ВЕС ПОГоловья СКОТА И ПТИЦЫ КОЛХОЗОВ, СОВХОЗОВ И ДРУГИХ ГОСУДАРСТВЕННЫХ ХОЗЯЙСТВ В ОБЩЕЙ ЧИСЛЕННОСТИ СКОТА И ПТИЦЫ**  
(на 1 января; в процентах)

	1941 г.	1966 г.	1971 г.	1976 г.	1977 г.	1978 г.	1979 г.
Крупный рогатый скот	28,8	66,6	74,6	79,2	80,7	81,3	82,6
в том числе коровы	15,7	49,9	54,2	61,2	62,9	64,0	65,3
Свиньи	12,2	46,4	56,2	62,4	63,1	61,0	62,8
Овцы и козы	20,0	47,7	57,2	70,4	72,7	71,0	73,9
Лошади	52,9	99,8	99,7	99,6	99,7	99,5	99,8
Птица	...	16,3	25,3	38,2	41,4	44,0	44,6
Всего продуктивного скота в пересчете на крупный скот	25,5	63,3	71,8	77,1	78,5	78,5	80,0

**ПРОИЗВОДСТВО ОСНОВНЫХ ПРОДУКТОВ ЖИВОТНОВОДСТВА**

	1940 г.	1965 г.	1970 г.	1975 г.	1976 г.	1977 г.	1978 г.
<b>Все категории хозяйств</b>							
Мясо (в убойном весе) — тыс. т	274,7	507,8	684,5	842,3	824,9	885,4	911,5
Молоко — тыс. т	2005,2	4124,5	5263,5	6108,8	6087,0	6434,5	6419,1
Яйца — млн. шт.	611,8	1106,1	1669,2	2631,2	2544,0	2742,0	2841,6
Шерсть — т	3285	1396	1222	1040	1030	1113	1143

	1940 г.	1965 г.	1970 г.	1975 г.	1976 г.	1977 г.	1978 г.
<b>Колхозы, совхозы и другие государственные хозяйства</b>							
Мясо (в убойном весе) — тыс. т	33,1	239,7	428,9	582,7	559,1	633,5	661,8
Молоко — тыс. т	274,3	2179,2	3084,4	3894,6	3838,3	4260,9	4290,9
Яйца — млн. шт.	7,3	213,0	497,7	1249,8	1321,3	1473,7	1568,8
Шерсть — т	898	842	846	867	856	942	950

**ПРОИЗВОДСТВО МЯСА ПО ВИДАМ**

(в убойном весе; тысяч тонн)

	1940 г.	1965 г.	1970 г.	1975 г.	1976 г.	1977 г.	1978 г.
<b>Все категории хозяйств</b>							
Всего	274,7	507,8	684,5	842,3	824,9	885,4	911,5
в том числе:							
говядина и телятина	91,6	174,2	324,6	407,1	418,6	448,0	462,1
свинина	133,9	302,6	310,6	361,2	335,9	364,5	371,6
баранина и козлятина	33,0	8,9	8,9	6,0	4,8	4,2	4,2
мясо птицы	15,8	18,6	34,5	58,9	56,9	62,7	67,7
прочие виды мяса	0,4	3,5	5,9	9,1	8,7	6,0	5,9

**Колхозы, совхозы и другие государственные хозяйства**

Всего	33,1	239,7	428,9	582,7	559,1	633,5	661,8
в том числе:							
говядина и телятина	22,2	127,2	275,0	370,5	371,0	420,1	437,8
свинина	7,7	100,1	130,6	169,3	144,3	165,4	171,3
баранина и козлятина	2,7	3,1	2,0	1,7	1,7	1,9	1,8
мясо птицы	0,2	7,0	16,6	35,0	36,6	43,0	48,0
прочие виды мяса	0,3	2,3	4,7	6,2	5,5	3,1	2,9

**СРЕДНЕГОДОВОЕ ПРОИЗВОДСТВО ОСНОВНЫХ ПРОДУКТОВ ЖИВОТНОВОДСТВА**

	1940 г.	1961—1965 гг.	1966—1970 гг.	1971—1975 гг.	1976—1978 гг.
<b>Все категории хозяйств</b>					
Мясо — тыс. т					
в живом весе	424,2	692,5	948,6	1166,4	1304,7
в убойном весе	274,7	453,5	642,0	789,2	873,9
Молоко — тыс. т	2005,2	3537,8	4907,5	5720,1	6313,5
Яйца — млн. шт.	611,8	997,1	1437,2	2276,3	2709,2
Шерсть — т	3285	1758	1252	1156	1095

	1940 г.	1961— 1965 гг.	1966— 1970 гг.	1971— 1975 гг.	1976— 1978 гг.
--	---------	-------------------	-------------------	-------------------	-------------------

## Колхозы, совхозы и другие государственные хозяйства

Мясо — тыс. т					
в живом весе	56,8	322,9	558,5	808,8	961,1
в убойном весе	33,1	199,6	362,3	523,0	618,1
Молоко — тыс. т	274,3	1680,0	2789,7	3488,8	4130,0
Яйца — млн. шт.	7,3	155,5	375,6	953,9	1454,6
Шерсть — т	898	1122	835	892	916

УДЕЛЬНЫЙ ВЕС ОТДЕЛЬНЫХ ВИДОВ МЯСА В ОБЩЕМ ЕГО ПРОИЗВОДСТВЕ  
(в убойном весе; в процентах)

	1940 г.	1965 г.	1970 г.	1975 г.	1976 г.	1977 г.	1978 г.
--	---------	---------	---------	---------	---------	---------	---------

## Все категории хозяйств

Всего	100	100	100	100	100	100	100
в том числе:							
говядина и телятина	33,3	34,3	47,4	48,3	50,7	50,6	50,7
свинина	48,7	59,5	45,4	42,9	40,7	41,2	40,8
баранина и козлятина	12,0	1,8	1,3	0,7	0,6	0,5	0,5
мясо птицы	5,8	3,7	5,0	7,0	6,9	7,1	7,4
прочие виды мяса	0,2	0,7	0,9	1,1	1,1	0,6	0,6

## Колхозы, совхозы и другие государственные хозяйства

Всего	100	100	100	100	100	100	100
в том числе:							
говядина и телятина	67,1	53,0	64,1	63,6	66,4	66,3	66,1
свинина	23,3	41,7	30,4	29,1	25,8	26,1	25,9
баранина и козлятина	8,1	1,3	0,5	0,3	0,3	0,3	0,3
мясо птицы	0,6	3,0	3,9	6,0	6,5	6,8	7,3
прочие виды мяса	0,9	1,0	1,1	1,0	1,0	0,5	0,4

ПРОДУКТИВНОСТЬ СКОТА И ПТИЦЫ  
(килограммов)

	1940 г.	1965 г.	1970 г.	1975 г.	1976 г.	1977 г.	1978 г.
--	---------	---------	---------	---------	---------	---------	---------

## Все категории хозяйств

Средний годово́й удо́й молока от одной коровы	1049	1733	2087	2270	2215	2360	2308
---	------	------	------	------	------	------	------

	1940 г.	1965 г.	1970 г.	1975 г.	1976 г.	1977 г.	1978 г.
--	---------	---------	---------	---------	---------	---------	---------

Средний годово́й настриг шерсти с одной овцы

1,3 1,8 1,9 1,8 1,9 2,1 2,0

## Колхозы, совхозы и другие государственные хозяйства

Средний годово́й удо́й молока от одной коровы	1896	2314	2432	2306	2477	2410
Средний годово́й настриг шерсти с одной овцы	2,0	2,3	2,1	2,2	2,3	2,3
Средняя годовая яйценоскость кур-несушек — штук*	140	207	243	234	238	240

\* По колхозам и совхозам.

РАСХОД КОРМОВ СКОТУ И ПТИЦЕ  
(во всех категориях хозяйств; тысяч тонн кормовых единиц)

	1965 г.	1970 г.	1975 г.	1976 г.	1977 г.	1978 г.
--	---------	---------	---------	---------	---------	---------

Концентрированные корма	2236,8	4585,2	5940,4	5925,9	7359,0	7490,4
Грубые корма	2306,4	2858,5	4586,2	4145,9	4181,9	4184,9
в том числе:						
сено	1768,7	2234,7	1538,0	1701,8	1599,1	1705,7
сенаж	—	—	2212,0	1600,4	1729,5	1654,7
Сочные корма	4252,7	4288,3	4455,1	5041,5	5022,4	5500,9
в том числе:						
силос	781,6	498,5	349,6	324,4	563,8	598,6
картофель	2124,0	1998,7	1648,2	2054,6	1632,3	1868,0
зеленые корма (подкормка)	808,9	1273,0	1818,1	1962,7	2212,7	2279,3
Пастбищные корма	3321,7	3054,8	3152,2	3165,1	3337,4	3320,3
Всего кормов в пересчете на кормовые единицы	12565,6	15483,6	18980,9	19148,1	20795,9	21441,0
Расход кормов в расчете на одну условную голову крупного скота — ц	22,0	24,2	26,0	26,2	27,7	28,5

СТРУКТУРА РАСХОДА КОРМОВ  
СКОТУ И ПТИЦЕ ВО ВСЕХ КАТЕГОРИЯХ ХОЗЯЙСТВ  
(в кормовых единицах)

	1965 г.	1970 г.	1975 г.	1976 г.	1977 г.	1978 г.
--	---------	---------	---------	---------	---------	---------

Всего кормов (включая пастбищные)	100	100	100	100	100	100
-----------------------------------	-----	-----	-----	-----	-----	-----



Продолжение

	1965 г.	1970 г.	1975 г.	1976 г.	1977 г.	1978 г.
Концентрированные корма	17,8	29,6	31,4	31,0	35,4	34,9
Грубые корма	18,4	18,5	24,2	21,7	20,1	19,5
в том числе:						
сено	14,1	14,5	8,1	8,9	7,7	8,0
сенаж	—	—	11,7	8,4	8,3	7,7
Сочные корма	33,8	27,7	23,4	26,3	24,2	25,7
в том числе:						
силос	6,2	3,2	1,8	1,7	2,7	2,8
картофель	16,9	12,9	8,7	10,7	7,9	8,7
зеленые корма (подкормка)	6,4	8,2	9,6	10,3	10,6	10,6
Прочие корма	3,6	4,5	4,4	4,5	4,3	4,4
Пастбищные корма	26,4	19,7	16,6	16,5	16,0	15,5

РАСХОД КОРМОВ СКОТУ И ПТИЦЕ  
В КОЛХОЗАХ, СОВХОЗАХ И ДРУГИХ ГОСУДАРСТВЕННЫХ ХОЗЯЙСТВАХ  
(тысяч тонн; кормовых единиц)

	1965 г.	1970 г.	1975 г.	1976 г.	1977 г.	1978 г.
Концентрированные корма	1658,0	3688,8	4858,2	4852,1	6206,7	6108,7
Грубые корма	1257,3	1745,8	3484,0	2985,8	3115,0	3072,1
в том числе:						
сено	834,9	1186,4	516,0	617,3	603,4	679,0
сенаж	—	—	2212,0	1600,4	1729,5	1654,7
Сочные корма	2676,2	2923,1	2990,2	3418,6	3455,6	3954,9
в том числе:						
силос	781,6	498,5	349,6	324,4	563,8	598,6
картофель	857,0	921,0	691,4	939,7	610,5	861,4
зеленые корма (подкормка)	612,6	1105,6	1449,5	1576,2	1795,2	1886,2
Пастбищные корма	2014,5	1974,0	1955,8	1933,3	2046,7	2063,2
Всего кормов в пересчете на кормовые единицы	7950,9	10794,9	13836,0	13767,2	15427,4	15844,4
Расходование кормов в расчете на одну условную голову крупного скота в колхозах и совхозах — ц	23,4	26,0	26,6	26,3	28,3	28,8

СТРУКТУРА РАСХОДА КОРМОВ СКОТУ И ПТИЦЕ  
В КОЛХОЗАХ, СОВХОЗАХ И ДРУГИХ ГОСУДАРСТВЕННЫХ ХОЗЯЙСТВАХ  
(в кормовых единицах)

	1965 г.	1970 г.	1975 г.	1976 г.	1977 г.	1978 г.
Всего кормов (включая пастбищные)	100	100	100	100	100	100
Концентрированные корма	20,9	34,2	35,2	35,3	40,2	38,6
Грубые корма	15,8	16,2	25,2	21,7	20,2	19,4
в том числе:						
сено	10,5	11,0	3,7	4,5	3,9	4,3
сенаж	—	—	16,0	11,6	11,2	10,4
Сочные корма	33,6	27,0	21,6	24,8	22,5	25,0
в том числе:						
силос	9,8	4,6	2,5	2,4	3,7	3,8
картофель	10,8	8,5	5,0	6,8	4,0	5,4
зеленые корма (подкормка)	7,7	10,3	10,5	11,4	11,6	11,9
Прочие корма	4,4	4,3	3,9	4,2	3,8	4,0
Пастбищные корма	25,3	18,3	14,1	14,0	13,3	13,0

ГОСУДАРСТВЕННЫЕ ЗАКУПКИ ОСНОВНЫХ ПРОДУКТОВ ЗЕМЛЕДЕЛИЯ  
(из урожая соответствующего года; тысяч тонн)

	1940 г.	1965 г.	1970 г.	1975 г.	1976 г.	1977 г.	1978 г.
--	---------	---------	---------	---------	---------	---------	---------

Все категории хозяйств

Зерно	436,2	345,7	520,8	1500,8	1300,9	1403,0	1616,1
Сахарная свекла	—	768	931,7	1056,7	959,2	1227,3	1166,8
Льноволокно	21,6	110,4	98,7	112,8	128,4	96,9	95,0
Картофель	1295,7	1157,4	1258,6	2069,2	1943,7	1791,9	2350,6
Фрукты и ягоды*	2,2	60,8	124,5	219,4	176,3	122,8	209,3

Колхозы, совхозы и другие государственные хозяйства

Зерно	281,6	345,7	520,8	1500,8	1300,9	1403,0	1616,1
Сахарная свекла	—	768	931,7	1056,7	959,2	1227,3	1166,8
Льноволокно	16,6	110,4	98,7	112,8	128,4	96,9	95,0
Картофель	591,8	1054,1	1231,0	1693,1	1631,1	1572,1	1852,8
Фрукты и ягоды*	0,5	14,9	44,5	87,5	67,5	26,8	59,7

ГОСУДАРСТВЕННЫЕ ЗАКУПКИ ЗЕРНА ПО ОТДЕЛЬНЫМ КУЛЬТУРАМ  
(во всех категориях хозяйств; тысяч тонн)

	1940 г.	1965 г.	1970 г.	1975 г.	1976 г.	1977 г.	1978 г.
Все зерновые культуры	436,2	345,7	520,8	1500,8	1300,9	1403,0	1616,1
в том числе:							
пшеница	18,9	12,8	79,7	154,6	103,8	99,9	106,7

\* Включая нестандартные фрукты.

Продолжение

	1940 г.	1965 г.	1970 г.	1975 г.	1976 г.	1977 г.	1978 г.
рожь	282,0	295,6	294,2	703,8	570,8	602,1	754,3
ячмень	48,9	10,1	116,6	537,4	582,8	609,8	625,2
овес	55,3	0,8	23,1	66,8	42,0	73,3	72,6
гречиха	26,3	13,4	5,9	0,8	0,4	5,5	2,0
зернобобовые	0,7	12,4	1,2	5,1	0,7	0,9	0,1

ГОСУДАРСТВЕННЫЕ ЗАКУПКИ ОСНОВНЫХ ПРОДУКТОВ ЖИВОТНОВОДСТВА  
(тысяч тонн)

	1940 г.	1965 г.	1970 г.	1975 г.	1976 г.	1977 г.	1978 г.
--	---------	---------	---------	---------	---------	---------	---------

Все категории хозяйств

Скот и птица							
в весе живого скота и птицы	140,9	409,9	750,2	1010,2	963,8	1068,6	1122,5
в пересчете на убойный вес	...	260	502	659	597	665	698
Молоко и молочные продукты (в пересчете на молоко)	230,6	1939,0	2549,3	3530,2	3592,0	4066,5	4043,5
Яйца — млн. шт.	112,4	261,8	482,8	1106,3	1166,8	1284,5	1349,1
Шерсть (в зачетном весе) — т	1205	1102	1083	1185	1138	1187	1187

Колхозы, совхозы и другие государственные хозяйства

Скот и птица							
в весе живого скота и птицы	32,5	348,6	618,3	862,6	857,1	980,5	1021,1
в пересчете на убойный вес	...	222	407	552	528	604	634
Молоко и молочные продукты (в пересчете на молоко)	168,5	1870,0	2488,0	3222,3	3218,1	3657,9	3637,2
Яйца — млн. шт.	...	181,4	439,3	1104,8	1166,8	1284,5	1349,1
Шерсть (в зачетном весе) — т	338	899	937	980	951	1045	1059

СРЕДНЕГОДОВОЙ ОБЪЕМ ЗАКУПОК ОСНОВНЫХ СЕЛЬСКОХОЗЯЙСТВЕННЫХ ПРОДУКТОВ  
(тысяч тонн)

	Все категории хозяйств		Колхозы, совхозы и другие государственные хозяйства	
	1961—1965 гг.	1966—1970 гг.	1971—1975 гг.	1976—1978 гг.
Зерно Сахарная свекла Льноволокно Картофель	309,7	442,5	309,7	442,5
	550	949	550	949
	88,3	100,4	88,3	100,4
	913,0	1236,5	807,8	1186,0
Скот и птица в весе живого скота и птицы в пересчете на убойный вес Молоко и молочные продукты (в пересчете на молоко) Яйца — млн. шт. Шерсть (в зачетном весе) — т	362,8	635,6	285,2	526,4
	222	414	176	341
	1454,6	2303,9	1380,9	2281,0
	207,5	376,4	123,1	323,6
	1509	1084	1225	921
Продукты земледелия	1087,7	1087,7	1087,7	1087,7
	1440,0	1440,0	1440,0	1440,0
	1117,8	1117,8	1117,8	1117,8
	106,8	106,8	106,8	106,8
Продукты животноводства	1883,2	1883,2	1883,2	1883,2
	2028,7	2028,7	2028,7	2028,7
	1051,6	1051,6	1051,6	1051,6
	653	653	653	653

**СРЕДНИЙ ВЕС ОДНОЙ ГОЛОВЫ СКОТА, ПРОДАННОГО ГОСУДАРСТВУ**  
(килограммов)

	1965 г.	1970 г.	1975 г.	1976 г.	1977 г.	1978 г.
<b>Крупный рогатый скот</b>						
Во всех категориях хозяйств	238	318	332	338	360	367
В колхозах, совхозах и других государственных хозяйствах	231	318	332	336	359	367
В колхозах	226	314	329	334	357	364
В совхозах и других государственных хозяйствах	240	324	337	341	364	372
<b>Свины</b>						
Во всех категориях хозяйств	95	119	116	107	115	117
В колхозах, совхозах и других государственных хозяйствах	92	111	106	102	108	108
В колхозах	90	110	104	100	106	106
В совхозах и других государственных хозяйствах	94	114	109	104	111	112
<b>Овцы</b>						
Во всех категориях хозяйств	31	31	30	32	33	32
В колхозах, совхозах и других государственных хозяйствах	30	30	30	31	32	32
В колхозах	30	30	29	31	31	31
В совхозах и других государственных хозяйствах	30	31	30	33	36	34

**ОСНОВНЫЕ ПОКАЗАТЕЛИ РАЗВИТИЯ КОЛХОЗОВ**

	1940 г.	1965 г.	1970 г.	1975 г.	1976 г.	1977 г.	1978 г.
Число колхозов (на конец года)	10165	2347	2206	2070	1994	1951	1887
в них наличных колхозных дворов — тыс.	766,7	884,7	826,8	802,9	794,0	788,7	789,0
Среднегодовая численность работавших колхозников — тыс. человек	1150,0	1144,2	1028,3	928,0	894,0	867,6	843,4
Неделимые фонды колхозов в основных и оборотных средствах (на конец года) — млн. руб.	...	1935,8	2958,2	5152,3	5596,4	6051,0	6458,8
Валовой доход колхозов (в ценах соответствующих лет) — млн. руб.	...	755,6	1165,4	1280,7	1254,7	1435,4	1457,1
Число тракторов (на конец года) — тыс. шт.:							
в физических единицах	9,7	31,7	46,4	58,3	60,0	61,8	63,1
суммарная мощность двигателей — тыс. л. с.	...	1419,1	2187,0	3028,0	3260,0	3482,0	3679,0

Продолжение

	1940 г.	1965 г.	1970 г.	1975 г.	1976 г.	1977 г.	1978 г.
Приходится пашни на один трактор, имевшийся на конец года, — га	...	123	77	61	59	57	56
Число зерноуборочных комбайнов (на конец года) — тыс. шт.	1,6	8,5	15,6	18,7	18,7	18,3	17,3
Приходится посевной площади зерновых культур на один зерноуборочный комбайн, имевшийся на конец года, — га	1236	223	99	87	93	97	103
Число грузовых автомобилей, включая автоцистерны (на конец года), — тыс. шт.	5,1	20,9	24,7	29,6	29,7	30,5	31,1
Сельскохозяйственные угодья (на 1 ноября соответствующего года) — тыс. га	...	6189,9	5818,7	5789,0	5775,0	5766,9	5736,2
в том числе пашня	...	3836,2	3571,1	3527,7	3533,4	3549,0	3543,7
Вся посевная площадь — тыс. га	2895,4	3609,0	3458,5	3529,0	3547,4	3581,5	3579,8
в том числе:							
зерновые культуры	1977,8	1894,7	1550,9	1634,5	1728,8	1777,7	1775,1
технические культуры	234,5	293,8	249,0	246,8	252,8	255,2	253,7
картофель	375,1	367,3	327,4	295,1	284,0	269,5	260,7
овощи и бахчевые культуры	18,6	10,3	8,6	6,3	5,2	4,7	5,5
кормовые культуры	289,4	1042,9	1322,6	1346,3	1276,6	1274,4	1284,8
Поголовье скота и птицы (на конец года) — тыс. голов							
крупного рогатого скота	765,5	2008,4	2602,6	3317,5	3410,5	3543,0	3638,3
в том числе коров	281,5	755,4	887,8	1083,8	1113,2	1154,6	1178,3
свиней	261,8	1029,4	1407,0	1611,8	1666,3	1766,4	1786,3
овец	509,3	316,6	306,1	310,3	317,8	331,0	326,2
птицы всех видов, включая молодняк	...	561,1	980,1	694,3	664,6	1020,6	973,9
Приходится на один колхоз: колхозных дворов	75	377	375	389	398	404	418
среднегодовой численности работавших колхозников — человек	113	488	466	448	448	445	447
тракторов в физических единицах — штук	...	13,3	20,9	28,1	30,1	31,7	33,4
зерноуборочных комбайнов — штук	0,2	4	7	9	9,4	9,4	9,2
грузовых автомобилей — штук	0,5	8,9	11,2	14,3	14,9	15,6	16,5
сельскохозяйственных угодий — га	...	2627	2633	2797	2896	2956	3040
в том числе пашни	...	1628	1616	1704	1772	1819	1878
посевной площади — га	285	1535	1565	1695	1779	1836	1897
Скота — голов:							
крупного рогатого	75	855	1180	1603	1710	1816	1928
в том числе коров	28	322	402	524	558	592	624
свиней	26	438	638	779	836	905	947
овец	50	135	139	150	159	170	173
Приходится в среднем на 100 колхозных дворов:							
сельскохозяйственных угодий — га	...	700	704	720	727	732	727

	1940 г.	1965 г.	1970 г.	1975 г.	1976 г.	1977 г.	1978 г.
в том числе пашни — га	...	434	432	438	445	450	449
посевной площади — га	378	408	418	439	447	454	454
Скота — голов:							
крупного рогатого	100	227	315	412	430	449	461
в том числе коров	37	85	107	135	140	146	149
свиной	34	116	170	200	210	224	226
овец	66	36	37	39	40	42	41

## ОСНОВНЫЕ ПОКАЗАТЕЛИ РАЗВИТИЯ СОВХОЗОВ

	1940 г.	1965 г.	1970 г.	1975 г.	1976 г.	1977 г.	1978 г.
Число совхозов (на конец года)	92	630	820	830	899	893	894
Среднегодовая численность работников, занятых в основном производстве, — тыс. человек	15,9	385,8	415,4	388,6	420,2	417,9	418,1
в том числе рабочих	13,4	366,6	388,0	358,9	386,6	383,5	381,9
Число тракторов (на конец года) — тыс. шт.:							
в физических единицах	0,5	17,6	25,9	32,6	36,6	37,4	38,9
суммарная мощность двигателей — тыс. л. с.	17,2	783,4	1231,3	1752,0	2076,0	2207,0	2356,0
Приходится пашни на один трактор, имевшийся на конец года, — га	...	107	78	60	58	57	55
Число зерноуборочных комбайнов (на конец года) — тыс. шт.	0,1	4,4	8,2	9,8	10,9	10,7	10,3
Приходится посевной площади зерновых культур на один зерноуборочный комбайн, имевшийся на конец года, — га	354	206	105	87	91	97	102
Число грузовых автомобилей, включая автоцистерны (на конец года), — тыс. шт.	0,3	12,1	15,9	17,8	19,8	20,4	21,2
Сельскохозяйственные угодья (на 1 ноября соответствующего года) — тыс. га	117,0	2939,7	3230,8	3129,8	3384,1	3376,8	3382,4
в том числе пашни	70,0	1879,7	2014,4	1955,4	2130,6	2130,6	2146,3
Вся посевная площадь — тыс. га	58,1	1790,9	1946,5	1951,2	2126,4	2140,5	2156,5
в том числе:							
зерновые культуры	29,0	897,3	864,0	856,3	932,3	1033,2	1045,5
технические культуры	0,8	59,2	62,6	50,3	52,5	49,5	50,4
картофель	5,1	188,6	176,4	156,0	166,6	159,8	157,0
овощи и бахчевые культуры	0,7	10,9	12,2	20,5	25,4	25,3	26,7
кормовые культуры	21,1	634,9	831,3	868,1	889,6	872,7	876,9
Поголовье скота и птицы (на конец года) — тыс. голов							
крупного рогатого скота	27,5	1013,8	1286,3	1566,0	1768,9	1829,5	1891,7
в том числе коров	12,4	369,0	436,2	507,2	572,3	594,2	611,7
свиной	17,3	552,8	736,5	771,2	896,0	971,9	1010,2
овец	3,2	82,9	85,5	83,1	69,9	70,0	68,2

	1940 г.	1965 г.	1970 г.	1975 г.	1976 г.	1977 г.	1978 г.
птицы всех видов, включая молодняк	...	2379,5	5596,4	11322,7	12666,4	14026,1	14589,5
Приходится в среднем на один совхоз:							
среднегодовой численности работников, занятых в основном производстве (на конец года), — человек	173	612	507	468	467	468	468
в том числе рабочих	146	581	473	432	430	429	427
тракторов в физических единицах — штук	...	27,9	31,6	39,2	40,7	41,9	43,5
зерноуборочных комбайнов — штук	0,9	6,9	10,0	12,0	12,1	11,9	11,5
грузовых автомобилей — штук	3	19	19	21,4	22,0	22,9	23,8
Сельскохозяйственных угодий (на 1 ноября соответствующего года) — га	1278	4666	3926	3771	3764	3781	3783
в том числе пашни — га	759	2984	2448	2356	2370	2386	2401
всей посевной площади — га	631	2852	2382	2362	2365	2397	2412
Скота — голов:							
крупного рогатого	299	1609	1569	1887	1968	2049	2116
в том числе коров	135	586	532	611	637	665	684
свиной	188	877	898	929	997	1088	1130
овец	35	132	104	100	78	78	76

## МЕЖХОЗЯЙСТВЕННЫЕ ПРЕДПРИЯТИЯ И ОРГАНИЗАЦИИ

	1976 г.	1977 г.	1978 г.
Число межхозяйственных предприятий, организаций и объединений по производству сельскохозяйственной продукции	15	21	23
в них хозяйств-пайщиков (колхозов и совхозов)	237	327	366
Число межхозяйственных предприятий по обслуживанию сельскохозяйственного производства	167	185	186
в них хозяйств-пайщиков (колхозов и совхозов)	2463	2996	3253
Среднесписочная численность всех работников — человек	5712	7751	9568
в том числе занятых в сельском хозяйстве	2641	2964	3618
из них рабочих	2061	2294	2796
Основные фонды — всего (на конец года) — тыс. руб.	30507	54270	65789
в том числе производственные основные средства сельскохозяйственного назначения — тыс. руб.	17915	33457	43894
Уставный фонд (на конец года) — тыс. руб.	35610	58906	71872
Валовая продукция (в сопоставимых ценах) — тыс. руб.	3703	6075	7024
Валовой доход — тыс. руб.	15568	21821	27504
Прибыль — тыс. руб.	8074	11113	13337

## Продолжение

	1976 г.	1977 г.	1978 г.
Сельскохозяйственные угодья — га	9614	9382	7540
в том числе пашня — га	3189	4147	2838
Поголовье скота (на конец года) — голов:			
Крупный рогатый скот	3939	6326	8389
в том числе коровы	151	160	180
Свиньи	7253	9252	16043
Овцы	12583	11070	15718
Тракторы — всего (в физических единицах)	238	362	401
Комбайны зерноуборочные — всего	18	44	14

**ПАРК ТРАКТОРОВ, ЗЕРНОУБОРОЧНЫХ КОМБАЙНОВ  
И ГРУЗОВЫХ АВТОМОБИЛЕЙ В СЕЛЬСКОМ ХОЗЯЙСТВЕ**  
(на конец года; тысяч штук)

	1940 г.	1965 г.	1970 г.	1975 г.	1976 г.	1977 г.	1978 г.
Тракторы:							
в физических единицах	10,4	55,4	81,6	102,5	105,9	109,0	112,3
суммарная мощность двигателей — тыс. л. с.	341,6	2530,7	3984,5	5498,0	5940,0	6346,0	6739,0
Комбайны зерноуборочные	1,7	13,5	24,5	29,9	30,0	29,4	28,3
Автомобили грузовые	6,1	40,8	51,4	63,6	64,8	67,2	69,1

**ПАРК ОСНОВНЫХ СЕЛЬСКОХОЗЯЙСТВЕННЫХ МАШИН В КОЛХОЗАХ И СОВХОЗАХ**  
(на конец года; тысяч)

	1965 г.	1970 г.	1975 г.	1976 г.	1977 г.	1978 г.
Плуги тракторные	35,7	40,7	37,9	40,8	40,1	40,7
Сеялки тракторные (без туковых)	32,8	36,5	32,2	35,1	36,0	37,9
Культиваторы тракторные	31,1	34,5	32,1	34,9	34,0	33,7
Жатки рядковые и валковые	2,6	1,4	2,8	3,7	4,7	6,1
Комбайны картофелеуборочные	1,2	6,2	11,8	12,5	12,3	12,3
Комбайны свеклоуборочные	0,4	0,4	0,3	0,3	0,4	0,5
Комбайны силосоуборочные	6,2	5,7	7,8	8,4	7,6	6,9
Комбайны льноуборочные	0,1	0,7	4,2	4,7	4,9	4,9
Льнотеребилки тракторные	4,0	...	3,2	3,0	2,7	2,4
Зерноочистительные машины	6,2	8,9	10,5	9,9	9,2	8,3

**ПОСТАВКА ТРАКТОРОВ, ГРУЗОВЫХ АВТОМОБИЛЕЙ  
И СЕЛЬСКОХОЗЯЙСТВЕННЫХ МАШИН СЕЛЬСКОМУ ХОЗЯЙСТВУ**  
(штук)

	1965 г.	1970 г.	1975 г.	1976 г.	1977 г.	1978 г.
Тракторы (в физических единицах)	9063	14553	15819	15402	15431	17368

## Продолжение

	1965 г.	1970 г.	1975 г.	1976 г.	1977 г.	1978 г.
Автомобили грузовые (без специализированных)	2938	3111	9275	8137	8015	7645
Автомобили специализированные	...	1869	2029	2050	1874	1778
Плуги тракторные	5565	10 261	8743	9817	8049	9994
Лушпильники тракторные	790	2306	468	310	550	487
Культиваторы тракторные	7815	5981	6650	7127	5091	6508
Сеялки тракторные	6203	4868	9162	8140	7227	8003
Косилки тракторные	2161	6563	3565	1780	3540	5578
Жатки рядковые	1071	203	1862	1026	745	1749
Зерноуборочные комбайны	2956	6110	3215	3862	3460	3820
Пресс-подборщики	170	430	1898	1643	1404	1093
Картофелеуборочные комбайны	758	1647	2001	1564	2071	1859
Силосоуборочные комбайны	831	1248	3221	1289	1000	1249
Свеклоуборочные комбайны	72	274	80	122	101	138
Зерноочистительные машины	924	1356	—	—	615	993

**ЧИСЛЕННОСТЬ РУКОВОДЯЩИХ РАБОТНИКОВ  
И СПЕЦИАЛИСТОВ В КОЛХОЗАХ И СОВХОЗАХ**  
(на 1 апреля; человек)

	1970 г.	1975 г.	1976 г.	1977 г.	1978 г.	1979 г.
Руководящие работники и специалисты — всего	50 751	74 148	77 851	80 060	80 461	83 820
в том числе:						
с законченным высшим образованием	8459	14 030	15 492	16 858	18 043	19 397
с законченным средним специальным образованием	19 055	37 999	40 851	42 694	43 999	46 950
Председатели колхозов и директора совхозов — всего	3030	2931	2915	2862	2813	2855
в том числе:						
с законченным высшим образованием	1693	2220	2296	2333	2370	2453
с законченным средним специальным образованием	957	605	532	463	383	354
Освобожденные заместители председателей колхозов и управляющие отделениями совхозов — всего	1587	1730	1834	1881	1852	1997
с законченным высшим образованием	234	504	606	711	835	963
с законченным средним специальным образованием	683	958	987	952	861	869
Главные агрономы — всего	—	—	2798	2728	2675	2623
с законченным высшим образованием	—	—	1803	1806	1783	1798
с законченным средним специальным образованием	—	—	976	904	881	812
Главные зоотехники — всего	—	—	2771	2756	2703	2662
в том числе:						
с законченным высшим образованием	—	—	1625	1718	1699	1720
с законченным средним специальным образованием	—	—	1109	1010	982	921

	1970 г.	1975 г.	1976 г.	1977 г.	1978 г.	1979 г.
Главные инженеры — всего	—	—	2784	2755	2736	2706
в том числе:						
с законченным высшим образованием	—	—	1372	1436	1524	1581
с законченным средним специальным образованием	—	—	1190	1135	1073	1023
Главные ветврачи — всего	—	—	1940	2024	2122	2146
в том числе:						
с законченным высшим образованием	—	—	1233	1282	1337	1362
с законченным средним специальным образованием	—	—	687	718	755	764
Агрономы — всего	3628*	4756*	2330	2664	2916	3320
в том числе:						
с законченным высшим образованием	1659	2382	800	914	973	1061
с законченным средним специальным образованием	1870	2301	1481	1689	1871	2184
Зоотехники — всего	3826*	5121*	2524	2737	3032	3379
в том числе:						
с законченным высшим образованием	1622	2338	740	859	969	1000
с законченным средним специальным образованием	2008	2639	1671	1766	1928	2218
Ветврачи, ветфельдшеры, веттехники — всего	4509*	5908*	4355	4523	4729	5299
в том числе:						
с законченным высшим образованием	864	1445	376	435	496	701
с законченным средним специальным образованием	2964	3944	3486	3623	3754	4151
Инженеры, инженеры-механики, техники, техники-механики — всего	5691*	11223*	7800	8405	8742	9039
в том числе:						
с законченным высшим образованием	963	1908	789	991	1158	1343
с законченным средним специальным образованием	2375	5370	4109	4522	4863	5136
Заведующие ремонтными мастерскими — всего	701	783	2464	2515	2546	2566
в том числе:						
с законченным высшим образованием	56	63	152	196	234	272
с законченным средним специальным образованием	335	429	1254	1346	1410	1436
Старшие прорабы, прорабы, инженеры, техники-строители, бригады строительных бригад — всего	2220	2321	2534	2552	2501	2521
в том числе:						
с законченным высшим образованием	30	101	130	160	179	191
с законченным средним специальным образованием	534	947	1090	1158	1183	1233
Бригады производственных бригад в растениеводстве, включая бригады комплексных бригад, — всего	14 494	12 486	12 312	11 636	10 927	12 164**
в том числе:						
с законченным высшим образованием	115	291	290	325	429	541

\* За 1970 и 1975 гг., включая главных специалистов.

\*\* Включая бригады тракторных бригад, руководителей производственных участков и начальников цехов.

	1970 г.	1975 г.	1976 г.	1977 г.	1978 г.	1979 г.
с законченным средним специальным образованием	3156	5924	6405	6362	6509	7364
Заведующие животноводческими фермами, заведующие животноводством — всего	7260	7951	8158	8315	7955	7550
в том числе:						
с законченным высшим образованием	81	217	246	286	387	474
с законченным средним специальным образованием	1906	3854	4137	4441	4573	4670
Начальники плановых отделов, старшие экономисты, экономисты, плановики — всего	3116	4201	4426	4219	4261	4506
в том числе:						
с законченным высшим образованием	1011	1808	2056	2186	2192	2436
с законченным средним специальным образованием	1853	2186	2159	1881	1815	1921
Инженеры по труду и заработной плате, нормировщики всех наименований — всего	689	—	—	1315	1419	1363
в том числе:						
с законченным высшим образованием	131	—	—	113	135	111
с законченным средним специальным образованием	414	—	—	789	842	809
Бухгалтеры — всего	—	14 293	15 308	15 465	15 728	162 08
в том числе:						
с законченным высшим образованием	—	707	896	1004	1116	1248
с законченным средним специальным образованием	—	8595	9258	9565	9898	106 03
Диспетчеры — всего	—	444	598	708	804	912
в том числе:						
с законченным высшим образованием	—	46	82	103	127	141
с законченным средним специальным образованием	—	247	320	370	418	479

СОСТАВ ПРЕДСЕДАТЕЛЕЙ КОЛХОЗОВ И ДИРЕКТОРОВ СОВХОЗОВ ПО ОБРАЗОВАНИЮ НА 1 АПРЕЛЯ

Всего	В том числе имеют высшее и среднее специальное образование по специальности						Численность женщин — председателей колхозов и директоров совхозов — человек	
	агронома		зоотехника, ветврача, веттехника, ветфельдшера		инженера-техника			
	человек	в процентах	человек	в процентах	человек	в процентах		
Председатели колхозов								
1965 г.	2390	842	35,2	175	7,3	116	4,9	21
1970 г.	2214	1043	47,1	302	13,6	180	8,1	32
1975 г.	2082	1041	50,0	346	16,6	258	12,4	51

Продолжение

	Всего	В том числе имеют высшее и среднее специальное образование по специальности						Численность женщин — председателей колхозов и директоров совхозов — человек
		агронома		зоотехника, ветврача, веттехника, ветфельдшера		инженера-техника		
		человек	в процентах	человек	в процентах	человек	в процентах	
1976 г.	2014	1009	50,1	331	16,4	276	13,7	49
1977 г.	1958	990	50,6	335	17,1	273	13,9	46
1978 г.	1904	934	49,1	332	17,4	282	14,8	44
1979 г.	1854	885	47,7	339	18,3	279	15,0	48
Директора совхозов								
1965 г.	536	247	46,1	97	18,1	75	14,0	×
1970 г.	816	393	48,2	211	25,9	109	13,4	×
1975 г.	849	359	42,3	235	27,7	143	16,8	14
1976 г.	901	377	41,8	257	28,5	159	17,7	11
1977 г.	904	378	41,8	252	28,1	173	19,3	9
1978 г.	909	370	40,7	256	28,2	177	19,5	10
1979 г.	905	369	40,8	263	29,1	172	19,0	11

ЧИСЛЕННОСТЬ МЕХАНИЗАТОРСКИХ КАДРОВ В КОЛХОЗАХ И СОВХОЗАХ  
(тысяч человек)

	На конец 1940 года	На 1 апреля				
		1965 г.	1970 г.	1977 г.	1978 г.	1979 г.
Численность трактористов-машинистов, трактористов, комбайнеров и шоферов в колхозах и совхозах — всего	27,3	116,2	143,7	197,3	201,3	205,9
в том числе:						
в колхозах*	26,6	77,1	91,5	122,0	124,0	126,7
в совхозах	0,7	39,1	52,2	75,3	77,3	79,2
Из общей численности механизаторских кадров:						
трактористов-машинистов, трактористов, комбайнеров — всего	22,2	80,2	96,9	136,1	138,0	141,1
в том числе:						
в колхозах*	21,7	54,3	63,5	86,1	87,0	89,0
в совхозах	0,5	25,9	33,4	50,0	51,0	52,1
шоферов — всего	5,1	36,0	46,8	61,2	63,3	64,8
в том числе:						
в колхозах*	4,9	22,8	28,0	35,9	37,0	37,7
в совхозах	0,2	13,2	18,8	25,3	26,3	27,1

\* За 1940 год, включая механизаторов МТС и РТС.

УДЕЛЬНЫЙ ВЕС МЕХАНИЗАТОРОВ В ОБЩЕЙ ЧИСЛЕННОСТИ РАБОТНИКОВ, ЗАНЯТЫХ В СЕЛЬСКОХОЗЯЙСТВЕННОМ ПРОИЗВОДСТВЕ

Годы	Колхозы			Совхозы		
	трактористы-машинисты, трактористы, комбайнеры и шоферы — всего	в том числе		трактористы-машинисты, трактористы, комбайнеры и шоферы — всего	в том числе	
		трактористы-машинисты, трактористы, комбайнеры	шоферы		трактористы-машинисты, трактористы, комбайнеры	шоферы
1965	7,0	5,0	2,0	10,9	7,2	3,7
1970	8,9	6,2	2,7	12,6	8,1	4,5
1975	13,8	9,9	3,9	18,2	12,4	5,8
1976	13,4	9,5	3,9	17,5	11,8	5,7
1977	14,3	10,0	4,3	18,5	12,2	6,3
1978	15	10,5	4,5	19,5	12,8	6,7

ПРОИЗВОДИТЕЛЬНОСТЬ ТРУДА В СЕЛЬСКОМ ХОЗЯЙСТВЕ КОЛХОЗОВ И СОВХОЗОВ

Годы	Произведено валовой продукции в колхозах и совхозах в расчете на одного среднегодового работника (в сопоставимых ценах 1973 г.) — руб.	Производительность труда в расчете на одного среднегодового работника — в процентах к			
		1960 г.	1965 г.	1970 г.	1975 г.
1960	1341,8	100			
1965	1780,6	133	100		
1970	2438,1	182	137	100	
1971	2621,9	195	147	108	
1972	2711,8	202	152	111	
1973	3079,4	230	173	126	
1974	3083,5	230	173	127	
1975	3117,1	232	175	128	100
1976	3508,5	262	197	144	113
1977	3634,8	271	204	149	117
1978	3880,7	289	218	159	125

РАЗВИТИЕ СЕЛЬСКОГО ХОЗЯЙСТВА ОБЛАСТЕЙ

Брестская область						
	1965 г.	1970 г.	1975 г.	1976 г.	1977 г.	1978 г.
Все категории хозяйств						
Валовая продукция сельского хозяйства (в сопоставимых ценах 1973 года) — млн. руб.	692,9	802,1	983,1	1037,0	1041,0	1110,8
в том числе:						
земледелия	333,2	365,8	435,5	482,7	457,5	533,4
животноводства	359,7	436,3	547,6	554,3	583,5	577,4
Темпы роста валовой продукции сельского хозяйства в процентах к 1970 году	100	122	129	129	138	

	1965 г.	1970 г.	1975 г.	1976 г.	1977 г.	1978 г.
в том числе:						
земледелия		100	118	131	124	145
животноводства		100	126	127	134	132
Вся посевная площадь — тыс. га	756,4	802,3	838,3	840,7	852,9	855,5
в том числе:						
зерновые культуры	377,2	360,1	370,7	380,5	385,6	402,5
технические культуры	50,9	45,8	45,9	44,3	45,4	44,5
из них:						
лен-долгунец	30,4	26,6	26,3	25,3	24,9	24,5
сахарная свекла (фабричная)	19,4	19,2	19,6	19,0	20,4	20,0
картофель	137,4	141,1	131,3	123,2	121,5	121,3
овощи и бахчевые культуры	7,7	7,8	6,5	6,1	6,2	6,6
кормовые культуры	183,2	247,5	283,9	286,6	294,2	280,6
Валовой сбор основных сельскохозяйственных культур — тыс. т:						
зерновые культуры	474,0	579,7	739,7	1032,5	1018,0	1139,5
льноволокно	10,0	9,8	12,3	12,6	10,8	12,1
сахарная свекла (фабричная)	305,0	370,9	423,5	422,5	568,8	516,5
картофель	1828,4	1930,5	1978,1	2278,8	1989,6	2556,0
овощи	158,2	137,1	114,1	99,5	94,8	126,3
Урожайность основных сельскохозяйственных культур — ц с 1 га:						
зерновые культуры	12,6	16,1	20,0	27,1	26,4	28,3
льноволокно	3,3	3,7	4,7	5,0	4,3	4,9
сахарная свекла (фабричная)	164	200	216	223	280	259
картофель	133	137	151	185	164	211
овощи	212	181	175	163	150	189
Плодово-ягодные насаждения:						
площадь — тыс. га	23,3	26,0	25,4	25,2	25,3	25,1
валовой сбор — тыс. т	16,6	57,6	122,4	100,9	78,8	131,0
урожайность — ц с 1 га	13,1	29,7	61,2	50,2	39,3	65,5
Поголовье продуктивного скота (на конец года) — тыс. голов:						
крупный рогатый скот	726,2	800,7	978,9	995,6	1031,5	1050,0
в том числе коровы	358,1	380,2	405,3	408,6	418,6	423,6
свиньи	520,3	531,3	559,2	574,9	648,0	649,9
овцы	152,2	114,5	99,9	97,6	102,6	99,6
Производство основных продуктов животноводства — тыс. т:						
мясо (в убойном весе)	77,4	101,3	131,7	130,0	136,7	141,2
молоко	603,2	765,4	948,4	941,8	987,0	995,3
яйца — млн. шт.	150,3	223,3	385,0	363,8	412,7	427,3
среднегодовой удой молока от одной коровы — кг	1668	1967	2297	2242	2372	2327
Государственные закупки основных продуктов сельского хозяйства — тыс. т:						
зерновые культуры	47,7	67,4	205,4	177,5	196,4	228,7
льноволокно	9,2	9,0	12,1	12,2	10,8	10,0
сахарная свекла	269	334,6	398,8	386,6	521,9	467,8
картофель	146,3	153,0	290,2	275,1	275,8	336,8
скот и птица (в весе живого скота и птицы)	60,3	111,8	152,8	145,7	162,6	175,8
молоко и молочные продукты (в пересчете на молоко)	268,3	353,0	514,9	521,1	587,0	601,5

	1965 г.	1970 г.	1975 г.	1976 г.	1977 г.	1978 г.
яйца — млн. шт.	30,6	53,3	159,3	161,7	187,4	199,5
Колхозы, совхозы и другие государственные хозяйства						
Число совхозов всех систем (на конец года)	50	78	84	91	90	91
Число колхозов (на конец года)	319	307	308	308	307	307
в них наличных колхозных дворов — тыс.	170,3	159,6	159,4	158,3	158,4	158,5
Валовая продукция сельского хозяйства (в сопоставимых ценах 1973 года) — млн. руб.	360,9	443,9	602,0	642,5	683,3	720,4
в том числе:						
земледелия	198,5	210,2	264,3	304,0	306,5	329,5
животноводства	162,4	233,7	337,7	338,5	376,8	390,9
Темпы роста валовой продукции сельского хозяйства в процентах к 1970 году	100	134	143	152	160	
в том числе:						
земледелия	100	124	143	144	155	
животноводства	100	144	144	160	166	
Энергетические мощности сельского хозяйства (на конец года) — тыс. л. с.	1093	1707	2680	2837	3073	3287
Парк тракторов, комбайнов, грузовых автомобилей (на конец года) — штук						
тракторов в физических единицах	6634	11 392	14 977	15 709	16 226	16 569
зерноуборочных комбайнов	1491	3406	4415	4469	4382	4199
грузовых автомобилей, включая автоцистерны	5471	7347	9488	9756	10 139	10 337
Вся посевная площадь — тыс. га	686,9	727,7	764,5	771,1	783,2	782,8
в том числе:						
зерновые культуры	376,3	359,2	370,2	380,0	385,1	401,8
технические культуры	50,8	45,8	45,9	44,3	45,4	44,5
из них:						
лен-долгунец	30,3	26,6	26,3	25,3	24,9	24,5
сахарная свекла (фабричная)	19,3	19,2	19,6	19,0	20,4	20,0
картофель	72,6	71,6	61,7	57,6	55,9	54,1
овощи и бахчевые культуры	4,2	3,9	4,3	4,3	4,4	4,4
кормовые культуры	183,0	247,2	282,4	284,9	292,4	278,0
Площадь осушенных сельскохозяйственных угодий — тыс. га	189,8	332,4	447,2	465,3	482,2	497,4
в том числе использовано в сельскохозяйственном производстве	175,6	318,9	439,1	455,1	474,9	490,5
Валовой сбор основных сельскохозяйственных культур — тыс. т						
зерновые культуры	472,3	576,5	738,4	1030,7	1016,5	1137,3
льноволокно	10,0	9,8	12,3	12,6	10,8	12,1
сахарная свекла (фабричная)	304,3	370,3	423,2	422,5	568,8	516,5
картофель	758,7	763,0	836,4	1000,1	914,2	1125,2
овощи	43,1	59,5	64,8	66,4	63,5	87,4
Урожайность основных сельскохозяйственных культур — ц с 1 га:						
зерновые	12,5	16,0	20,0	27,1	26,4	28,3
льноволокно	3,3	3,7	4,7	5,0	4,3	4,9



	1965 г.	1970 г.	1975 г.	1976 г.	1977 г.	1978 г.
сахарная свекла (фабричная)	164	200	216	223	280	259
картофель	105	107	136	173	163	208
овощи	110	159	149	153	139	193
Плодово-ягодные насаждения:						
площадь — тыс. га	9,8	9,3	8,8	8,6	8,6	8,5
валовой сбор — тыс. т	2,2	4,9	15,6	8,3	9,3	10,5
урожайность — ц с 1 га	4,0	6,9	20,3	10,5	12,0	13,7
Поголовье продуктивного скота (на конец года) — тыс. голов:						
крупный рогатый скот	431,0	559,0	741,5	767,5	799,8	835,1
в том числе коровы	162,2	193,2	233,5	241,8	252,3	261,8
свиньи	199,5	257,1	318,0	328,6	351,6	361,7
овцы	57,2	61,7	72,6	73,5	74,4	74,8
Производство основных продуктов животноводства — тыс. т:						
мясо (в убойном весе)	31,7	60,1	90,0	86,6	97,3	102,9
молоко	304,3	428,6	589,8	579,6	633,6	663,4
яйца — млн. шт.	18,7	49,1	180,3	181,3	215,4	229,4
Среднегодовой удой молока от одной коровы — кг	1895	2236	2571	2427	2571	2557
Государственные закупки основных продуктов сельского хозяйства — тыс. т:						
зерновые культуры	47,7	67,4	205,4	177,5	196,4	228,7
льноволокно	9,2	9,0	12,1	12,2	10,8	10,0
сахарная свекла	269	334,6	398,8	386,6	521,9	467,8
картофель	137,3	152,2	239,9	222,6	226,6	251,9
скот и птица (в весе живого скота и птицы)	46,3	88,5	130,6	131,4	150,3	161,4
молоко и молочные продукты (в пересчете на молоко)	257,4	342,3	482,2	481,3	544,1	563,1
яйца — млн. шт.	15,2	44,2	159,2	161,7	187,4	199,5

## Витебская область

	1965 г.	1970 г.	1975 г.	1976 г.	1977 г.	1978 г.
Все категории хозяйств						
Валовая продукция сельского хозяйства (в сопоставимых ценах 1973 г.) — млн. руб.	754,6	971,5	993,7	1085,1	975,2	970,8
в том числе:						
земледелия	354,1	453,3	415,4	495,7	361,6	397,7
животноводства	400,5	518,2	578,3	589,4	613,6	573,1
Темпы роста валовой продукции сельского хозяйства — в процентах к 1970 году						
в том числе:						
земледелия	100	92	109	80	88	
животноводства	100	112	114	119	111	

	1965 г.	1970 г.	1975 г.	1976 г.	1977 г.	1978 г.
Вся посевная площадь — тыс. га	1110,8	1138,9	1173,1	1185,2	1200,4	1204,7
в том числе:						
зерновые культуры	500,6	462,0	472,1	525,4	554,3	497,3
технические культуры	79,2	75,9	73,2	74,1	74,0	73,7
из них лен-долгунец	79,2	75,9	73,2	74,1	74,0	73,7
картофель	149,9	144,9	122,0	117,6	114,2	111,4
овощи и бахчевые культуры	7,8	7,9	7,4	7,4	7,7	7,8
кормовые культуры	373,3	448,2	498,4	460,7	450,2	514,5
Валовой сбор основных сельскохозяйственных культур — тыс. т:						
зерновые культуры	559,2	814,0	972,3	1486,6	1042,9	881,8
льноволокно	33,3	33,7	33,0	44,2	24,7	24,0
картофель	1663,4	2098,4	1635,0	1806,8	1242,3	1503,1
овощи	108,6	145,1	96,1	95,5	79,4	114,4
Урожайность основных сельскохозяйственных культур — ц с 1 га:						
зерновые культуры	11,2	17,6	20,6	28,3	18,8	17,7
льноволокно	4,2	4,4	4,5	6,0	3,3	3,2
картофель	111	145	134	154	109	135
овощи	140	185	129	128	104	147
Плодово-ягодные насаждения:						
площадь — тыс. га	24,1	26,6	24,8	24,6	24,6	24,6
валовой сбор — тыс. т	9,0	91,4	74,8	59,4	46,9	94,4
урожайность — ц с 1 га	8,9	48,3	40,3	31,2	24,4	48,3
Поголовье продуктивного скота (на конец года) — тыс. голов:						
крупный рогатый скот	774,3	918,8	1067,4	1070,9	1098,9	1114,5
в том числе коровы	400,6	430,8	455,4	454,7	459,0	458,1
свиньи	550,0	643,7	626,1	646,3	700,8	684,1
овцы	188,7	170,7	125,9	122,8	134,2	123,3
Производство основных продуктов животноводства — тыс. т:						
мясо (в убойном весе)	80,0	109,0	130,3	133,4	134,3	128,4
молоко	760,5	980,5	1102,6	1111,6	1138,7	1077,6
яйца — млн. шт.	166,9	273,3	432,9	435,9	428,0	438,4
среднегодовой удой молока от одной коровы — кг	1856	2245	2407	2387	2470	2308
Государственные закупки основных продуктов сельского хозяйства — тыс. т:						
зерновые культуры	57,3	101,4	268,0	242,9	255,5	269,8
льноволокно	32,6	33,4	33,0	44,0	24,1	24,0
картофель	170,2	201,2	274,5	264,0	170,5	221,7
скот и птица (в весе живого скота и птицы)	72,3	128,4	172,1	174,6	177,0	170,8
молоко и молочные продукты (в пересчете на молоко)	368,0	508,5	678,0	692,9	747,9	700,6
яйца — млн. шт.	35,1	74,8	194,2	207,3	211,8	213,7

## Колхозы, совхозы и другие государственные хозяйства

Число совхозов всех систем (на конец года)	115	150	151	163	164	165
Число колхозов (на конец года)	580	509	457	448	430	422

	1965 г.	1970 г.	1975 г.	1976 г.	1977 г.	1978 г.
в них наличных колхозных дворов — тыс.	140,0	128,8	123,4	122,0	119,0	118
Валовая продукция сельского хозяйства (в сопоставимых ценах 1973 года) — млн. руб.	450,6	607,9	670,6	758,7	686,6	666,8
в том числе:						
земледелия	232,1	280,9	280,3	354,5	252,0	257,4
животноводства	218,5	327,0	390,3	404,2	434,6	409,4
Темпы роста валовой продукции сельского хозяйства в процентах к 1970 году	100	109	124	112	109	
в том числе:						
земледелия	100	99,6	126	89	91	
животноводства	100	119	123	133	125	
Энергетические мощности сельского хозяйства (на конец года) — тыс. л. с.	1656	2437	3487	3712	3929	4118
Парк тракторов, комбайнов, грузовых автомобилей (на конец года) — штук	10 973	15 867	20 055	20 677	21 176	21 783
тракторов в физических единицах	2758	4695	5485	5456	5392	5141
зерноуборочных комбайнов						
грузовых автомобилей, включая автоцистерны	7076	8635	10 925	11 035	11 539	11 804
Вся посевная площадь — тыс. га	1021,9	1048,0	1087,9	1100,2	1115,4	1118,5
в том числе:						
зерновые культуры	489,8	451,0	462,5	515,5	544,4	488,0
технические культуры	79,2	75,9	73,2	74,1	74,0	73,7
из них лен-долгунец	79,2	75,9	73,2	74,1	74,0	73,7
картофель	83,1	76,5	68,0	64,9	61,5	58,3
овощи и бахчевые культуры	2,6	2,5	3,6	3,8	4,1	4,1
кормовые культуры	367,2	442,1	480,6	441,9	431,4	494,4
Площадь осушенных сельскохозяйственных угодий — тыс. га	77,6	146,7	224,8	241,0	251,7	265,6
в том числе использованные в сельскохозяйственном производстве	69,2	133,2	214,1	228,2	236,7	253,8
Валовой сбор основных сельскохозяйственных культур — тыс. т:						
зерновые культуры	540,6	790,0	950,1	1458,2	1020,4	858,9
льноволокно	33,3	33,7	33,0	44,2	24,7	24,0
картофель	700,9	990,9	793,3	862,5	582,9	653,3
овощи	27,2	33,9	33,5	41,5	32,9	61,5
Урожайность основных сельскохозяйственных культур — ц с 1 га:						
зерновые культуры	11,0	17,5	20,5	28,3	18,7	17,6
льноволокно	4,2	4,4	4,5	6,0	3,3	3,2
картофель	84	129	117	133	95	112
овощи	109	137	91	106	80	153
Плодово-ягодные насаждения: площадь — тыс. га	15,8	14,6	12,8	12,7	12,7	12,7
валовой сбор — тыс. т	1,1	7,9	8,8	7,6	1,5	7,9
урожайность — ц с 1 га	1,6	6,9	8,1	6,7	1,3	6,7
Поголовье продуктивного скота (на конец года) — тыс. голов:						
крупный рогатый скот	543,0	720,5	873,6	888,4	916,5	942,3
в том числе коровы	217,2	255,9	298,5	304,0	310,5	314,5

	1965 г.	1970 г.	1975 г.	1976 г.	1977 г.	1978 г.
свиньи	301,1	428,3	448,5	459,8	472,5	491,2
овцы	72,5	77,3	70,1	70,6	75,1	74,1
Производство основных продуктов животноводства — тыс. т:						
мясо (в убойном весе)	43,6	76,3	102,7	104,5	107,6	102,1
молоко	405,5	599,7	708,5	714,8	764,6	722,4
яйца — млн. шт.	34,2	82,4	216,5	230,9	241,9	248,6
Среднегодовой удой молока от одной коровы — кг	1868	2390	2406	2359	2472	2282
Государственные закупки основных продуктов сельского хозяйства — тыс. т:						
зерновые культуры	57,3	101,4	268,0	242,9	255,5	269,8
льноволокно	32,6	33,4	33,0	44,0	24,1	24,0
картофель	148,8	193,8	223,0	213,6	142,2	176,4
скот и птица (в весе живого скота и птицы)	64,3	110,8	154,1	160,2	166,2	159,2
молоко и молочные продукты (в пересчете на молоко)	355,1	496,6	612,1	617,3	671,4	623,1
Яйца — млн. шт.	24,9	66,0	193,9	207,3	211,8	213,7

## Гомельская область

	1965 г.	1970 г.	1975 г.	1976 г.	1977 г.	1978 г.
Все категории хозяйств						
Валовая продукция сельского хозяйства (в сопоставимых ценах 1973 года) — млн. руб.	882,7	904,4	1061,1	1127,7	1172,4	1244,8
в том числе:						
земледелия	432,7	409,5	445,0	522,9	493,9	570,7
животноводства	450,0	494,9	616,1	604,8	678,5	674,1
Темпы роста валовой продукции сельского хозяйства в процентах к 1970 году	100	116	124	128	136	
в том числе:						
земледелия	100	107	126	119	137	
животноводства	100	125	123	137	136	
Вся посевная площадь — тыс. га	974,9	941,4	942,4	949,2	960,7	967,2
в том числе:						
зерновые культуры	477,4	379,5	366,8	423,0	443,5	459,1
технические культуры	27,9	20,4	16,1	22,4	22,5	22,8
из них лен-долгунец	21,9	19,8	15,8	21,9	22,0	21,9
картофель	182,9	170,3	155,1	147,9	145,0	143,8
овощи и бахчевые культуры	7,8	7,3	9,6	10,5	10,2	10,8
кормовые культуры	278,9	363,9	394,8	345,4	339,5	330,7
Валовой сбор основных сельскохозяйственных культур — тыс. т						
зерновые культуры	548,0	548,5	664,2	1009,9	1034,6	1201,6
льноволокно	9,6	7,0	6,9	10,8	9,9	10,3

	1965 г.	1970 г.	1975 г.	1976 г.	1977 г.	1978 г.
картофель	2413,0	2327,6	2195,3	2574,6	2190,4	2785,2
овощи	111,7	103,8	138,0	133,5	151,9	177,2
Урожайность основных сельскохозяйственных культур — ц с 1 га:						
зерновые культуры	11,5	14,5	18,1	23,9	23,3	26,2
льноволокно	4,4	3,5	4,4	4,9	4,5	4,7
картофель	132	137	142	174	151	194
овощи	148	143	159	140	163	179
Плодово-ягодные насаждения:						
площадь — тыс. га	30,5	34,1	33,0	32,5	32,4	32,1
валовой сбор — тыс. т	57,0	91,4	153,8	133,3	113,3	137,2
урожайность — ц с 1 га	36,4	34,8	57,5	49,5	42,0	50,7
Поголовье продуктивного скота (на конец года) — тыс. голов:						
крупный рогатый скот	901,5	950,4	1133,3	1173,4	1216,5	1226,8
в том числе коровы	420,6	437,6	476,7	475,9	495,2	497,7
свиньи	643,2	605,2	578,8	610,2	693,3	677,1
овцы	121,5	92,3	80,5	85,1	87,6	86,4
Производство основных продуктов животноводства — тыс. т:						
мясо (в убойном весе)	94,3	114,6	150,5	134,2	153,2	161,3
молоко	745,2	866,8	1036,4	1024,1	1132,9	1145,7
яйца — млн. шт.	211,6	308,5	410,6	382,3	424,5	438,9
среднегодовой удой молока от одной коровы — кг	1702	1940	2179	2096	2316	2246
Государственные закупки основных продуктов сельского хозяйства — тыс. т:						
зерновые культуры	59,6	75,4	203,0	193,1	209,1	247,8
льноволокно	8,8	6,3	6,8	10,6	8,4	9,0
картофель	216,3	192,2	302,6	332,2	327,4	436,6
скот и птица (в весе живого скота и птицы)	72,3	119,8	168,0	141,7	177,6	191,2
молоко и молочные продукты (в пересчете на молоко)	338,4	408,1	593,8	594,4	703,9	715,4
яйца — млн. шт.	40,6	72,2	143,5	145,9	163,0	175,7
Колхозы, совхозы и другие государственные хозяйства						
Число совхозов всех систем (на конец года)	129	158	170	181	180	181
Число колхозов (на конец года)	305	302	298	292	291	288
в них наличных колхозных дворов — тыс.	130,3	122,4	115,3	114,0	112,8	116,0
Валовая продукция сельского хозяйства (в сопоставимых ценах 1973 года) — млн. руб.	482,4	487,4	606,3	685,1	750,9	801,9
в том числе:						
земледелия	264,2	221,2	245,8	325,8	319,3	369,5
животноводства	218,2	266,2	360,5	359,3	431,6	432,4
Темпы роста валовой продукции сельского хозяйства в процентах к 1970 году						
в том числе:						
земледелия	100	109	144	141	163	
животноводства	100	135	134	161	161	

	1965 г.	1970 г.	1975 г.	1976 г.	1977 г.	1978 г.
Энергетические мощности сельского хозяйства (на конец года) — тыс. л. с.	1406	2099	2868	3079	3328	3651
Парк тракторов, комбайнов, грузовых автомобилей (на конец года) — штук						
тракторов в физических единицах	8811	12 773	15 320	15 695	16 285	16 772
зерноуборочных комбайнов	2095	3661	4158	4065	4013	3989
грузовых автомобилей, включая автоцистерны	6694	8232	9889	10 139	10 449	10 813
Вся посевная площадь — тыс. га	888,3	851,8	856,5	866,6	878,1	883,9
в том числе:						
зерновые культуры	469,6	371,6	361,1	417,0	437,5	453,7
технические культуры	27,8	20,3	16,1	22,4	22,5	22,8
из них лен-долгунец	21,9	19,7	15,8	21,9	22,0	21,9
картофель	107,8	92,4	83,9	81,8	78,9	78,0
овощи и бахчевые культуры	5,1	4,5	5,9	7,0	6,7	7,3
кормовые культуры	278,0	363,0	389,5	338,4	332,5	332,1
Площадь осушенных сельскохозяйственных угодий — тыс. га	240,3	324,5	398,9	411,4	437,1	450,2
в том числе использовано в сельскохозяйственном производстве	227,8	307,2	393,7	402,6	426,9	443,0
Валовой сбор основных сельскохозяйственных культур — тыс. т:						
зерновые культуры	533,3	535,6	652,2	995,4	1019,8	1184,4
льноволокно	9,6	6,9	6,9	10,8	9,9	10,3
картофель	1079,8	925,3	949,1	1266,7	1126,9	1455,9
овощи	59,7	51,3	54,8	66,3	79,7	106,0
Урожайность основных сельскохозяйственных культур — ц с 1 га:						
зерновые культуры	11,6	14,4	18,1	23,9	23,3	26,1
льноволокно	4,4	3,5	4,4	4,9	4,5	4,7
картофель	100	100	113	155	143	187
овощи	124	114	109	110	137	166
Плодово-ягодные насаждения:						
площадь — тыс. га	20,8	20,5	19,4	18,9	18,8	18,5
валовой сбор — тыс. т	15,8	22,2	23,3	21,5	8,1	17,7
урожайность — ц с 1 га	13,5	13,5	13,7	12,5	4,7	10,2
Поголовье продуктивного скота (на конец года) — тыс. голов:						
крупный рогатый скот	613,8	695,3	874,2	930,0	968,0	993,7
в том числе коровы	203,2	226,6	281,9	288,8	307,7	316,6
свиньи	299,2	303,2	307,9	329,0	365,5	360,7
овцы	98,3	84,5	77,7	82,9	85,6	84,6
Производство основных продуктов животноводства — тыс. т:						
мясо (в убойном весе)	41,1	66,3	92,8	80,2	98,5	106,7
молоко	391,1	482,1	649,6	627,3	734,0	747,1
яйца — млн. шт.	36,6	74,8	163,4	169,3	196,8	217,4
среднегодовой удой молока от одной коровы — кг	1880	2137	2384	2192	2449	2355
Государственные закупки основных продуктов сельского хозяйства — тыс. т:						
зерновые культуры	59,6	75,4	203,0	193,1	209,1	247,8
льноволокно	8,8	6,3	6,8	10,6	8,4	9,0

	1965 г.	1970 г.	1975 г.	1976 г.	1977 г.	1978 г.
картофель	209,0	190,5	252,1	283,9	296,1	364,0
скот и птица (в весе живого скота и птицы)	61,1	97,6	143,4	128,0	163,9	172,6
молоко и молочные продукты (в пересчете на молоко)	332,6	396,8	549,2	540,3	642,2	650,8
яйца — млн. шт.	30,3	65,1	143,5	145,9	163,0	175,7

## Гродненская область

	1965 г.	1970 г.	1975 г.	1976 г.	1977 г.	1978 г.
--	---------	---------	---------	---------	---------	---------

## Все категории хозяйств

Валовая продукция сельского хозяйства (в сопоставимых ценах 1973 года) — млн. руб.	678,6	805,4	939,3	970,6	967,9	1002,6
в том числе:						
земледелия	333,2	358,0	417,6	435,8	405,3	453,0
животноводства	345,4	447,4	521,7	534,8	562,6	549,6
Темпы роста валовой продукции сельского хозяйства — в процентах к 1970 году		100	117	121	120	125
в том числе:						
земледелия		100	118	123	114	128
животноводства		100	116	119	125	122
Вся посевная площадь — тыс. га	890,5	867,9	895,0	894,5	896,2	899,3
в том числе:						
зерновые культуры	456,0	341,1	415,1	411,3	417,2	428,0
технические культуры	62,3	50,8	51,1	49,8	51,3	51,3
из них:						
лен-долгунец	42,9	36,4	36,1	35,4	35,6	35,5
сахарная свекла (фабричная)	16,7	13,0	13,4	12,5	14,0	14,0
картофель	134,3	128,8	120,6	114,3	111,5	112,6
овощи и бахчевые культуры	5,9	5,9	5,1	4,6	4,8	5,4
кормовые культуры	232,0	341,3	303,1	314,5	311,4	302,0
Валовой сбор основных сельскохозяйственных культур — тыс. т:						
зерновые культуры	533,9	696,6	856,2	1125,5	1076,1	1253,4
льноволокно	16,7	14,6	17,4	19,0	16,9	16,3
сахарная свекла (фабричная)	270,6	319,7	377,1	304,2	409,3	397,7
картофель	1615,3	1597,8	1810,2	1893,4	1489,6	1945,1
овощи	154,1	114,4	83,6	68,6	63,6	93,2
Урожайность основных сельскохозяйственных культур — ц с 1 га:						
зерновые культуры	11,7	20,4	20,6	27,4	25,8	29,3
льноволокно	3,9	4,0	4,8	5,4	4,7	3,8
сахарная свекла (фабричная)	162	264	284	243	293	284
картофель	120	124	150	166	134	173
овощи	262	193	170	155	142	182

	1965 г.	1970 г.	1975 г.	1976 г.	1977 г.	1978 г.
Плодово-ягодные насаждения:						
площадь — тыс. га	17,8	20,3	19,8	19,7	19,5	19,4
валовой сбор — тыс. т	8,7	41,9	85,6	45,0	50,6	57,1
урожайность — ц с 1 га	10,6	28,2	54,0	28,2	31,1	35,2
Поголовье продуктивного скота (на конец года) — тыс. голов:						
крупный рогатый скот	663,8	814,9	964,0	965,8	985,1	976,6
в том числе коровы	326,6	350,4	365,9	363,2	365,8	364,6
свиньи	511,2	628,1	650,0	629,8	679,2	675,4
овцы	121,4	92,3	72,8	69,9	73,1	70,1
Производство основных продуктов животноводства — тыс. т:						
мясо (в убойном весе)	75,2	107,9	136,3	143,0	147,0	151,3
молоко	552,1	732,7	840,9	842,2	878,1	892,4
яйца — млн. шт.	144,1	223,4	357,2	331,2	343,5	352,6
среднегодовой удой молока от одной коровы — кг	1654	2076	2271	2259	2394	2428
Государственные закупки основных продуктов сельского хозяйства — тыс. т:						
зерновые культуры	51,7	76,4	255,1	216,2	223,1	258,5
льноволокно	16,3	14,1	17,3	17,8	16,2	15,5
сахарная свекла	252	290,5	349,7	276,3	372,1	347,5
картофель	159,9	184,9	377,3	331,0	302,8	406,0
скот и птица (в весе живого скота и птицы)	61,1	120,3	167,5	169,7	178,8	189,2
молоко и молочные продукты (в пересчете на молоко)	258,4	334,1	472,0	479,2	541,7	548,4
яйца — млн. шт.	41,5	62,4	136,3	138,6	136,9	143,2
Колхозы, совхозы и другие государственные хозяйства						
Число совхозов всех систем (на конец года)	71	92	87	98	95	94
Число колхозов (на конец года)	421	400	353	309	292	254
в них наличных колхозных дворов — тыс.	156,5	148,8	144,3	141,8	142,0	139,9
Валовая продукция сельского хозяйства (в сопоставимых ценах 1973 года) — млн. руб.	369,0	489,8	612,6	637,7	659,7	689,8
в том числе:						
земледелия	208,7	233,8	283,5	304,2	295,6	328,5
животноводства	160,3	256,0	329,1	333,5	364,1	361,3
Темпы роста валовой продукции сельского хозяйства — в процентах к 1970 году		100	125	130	134	140
в том числе:						
земледелия		100	122	131	127	141
животноводства		100	128	129	141	140
Энергетические мощности сельского хозяйства (на конец года) — тыс. л. с.	1262	1943	2573	2623	2890	3023
Парк тракторов, комбайнов, грузовых автомобилей (на конец года) — штук:						
тракторов в физических единицах	8246	12 704	14 945	15 348	15 881	16 261

	1965 г.	1970 г.	1975 г.	1976 г.	1977 г.	1978 г.
зерноуборочных комбайнов	1936	3884	4668	4722	4616	4326
грузовых автомобилей, включая автоцистерны	5909	7790	9719	9918	10 377	10 527
Вся посевная площадь — тыс. га	825,1	801,3	826,8	829,5	831,2	832,3
в том числе:						
зерновые культуры	455,3	340,4	414,2	410,5	416,4	427,2
технические культуры	62,3	50,8	51,1	49,8	51,3	51,3
из них:						
лен-долгунец	42,9	36,4	36,1	35,4	35,6	35,5
сахарная свекла (фабричная)	16,7	13,0	13,4	12,5	14,0	14,0
картофель	73,8	67,2	57,1	53,4	50,6	50,6
овощи и бахчевые культуры	1,9	1,9	2,6	2,7	2,9	3,0
кормовые культуры	231,8	341,0	301,8	313,1	310,0	300,2
Площадь осушенных сельскохозяйственных угодий — тыс. га	72,0	137,3	196,3	207,0	215,7	220,4
в том числе использовано в сельскохозяйственном производстве	64,3	126,4	186,4	198,5	206,7	214,4
Валовой сбор основных сельскохозяйственных культур — тыс. т:						
зерновые культуры	532,8	695,2	854,4	1123,6	1074,1	1251,5
льноволокно	16,7	14,6	17,4	19,0	16,9	16,3
сахарная свекла (фабричная)	270,6	319,7	377,1	304,2	409,3	397,7
картофель	616,5	729,9	919,9	913,7	747,2	996,2
овощи	23,4	30,5	39,6	33,8	34,2	52,3
Урожайность основных сельскохозяйственных культур — ц с 1 га:						
зерновые культуры	11,7	20,4	20,6	27,4	25,8	29,3
льноволокно	3,9	4,0	4,8	5,4	4,7	3,8
сахарная свекла (фабричная)	162	264	284	243	293	284
картофель	84	109	161	171	148	197
овощи	125	164	160	134	133	190
Плодово-ягодные насаждения:						
площадь — тыс. га	11,2	10,2	9,8	9,6	9,4	9,4
валовой сбор — тыс. т	1,8	5,7	14,8	5,6	3,8	8,7
урожайность — ц с 1 га	3,8	7,4	17,3	6,4	4,3	9,8
Поголовье продуктивного скота (на конец года) — тыс. голов						
крупный рогатый скот	423,7	589,1	741,9	758,9	778,8	785,6
в том числе коровы	148,1	173,7	199,8	203,9	208,4	212,4
свиньи	235,8	381,3	434,5	420,9	433,7	439,9
овцы	46,1	40,1	44,9	45,4	45,9	47,4
Производство основных продуктов животноводства — тыс. т:						
мясо (в убойном весе)	36,4	70,0	98,7	98,7	108,0	114,0
молоко	277,2	412,8	508,4	503,9	544,1	560,8
яйца — млн. шт.	24,0	57,0	146,8	149,6	153,8	162,8
Среднегодовой удой молока от одной коровы — кг	1864	2393	2544	2478	2637	2675
Государственные закупки основных продуктов сельского хозяйства — тыс. т						
зерновые культуры	51,7	76,4	255,1	216,2	223,1	258,5
льноволокно	16,3	14,1	17,3	17,8	16,2	15,5
сахарная свекла	252	290,5	349,7	276,3	372,1	347,5
картофель	135,3	181,4	303,2	270,4	249,8	310,8

	1965 г.	1970 г.	1975 г.	1976 г.	1977 г.	1978 г.
скот и птица (в весе живого скота и птицы)	53,0	99,5	143,4	147,5	163,5	174,6
молоко и молочные продукты (в пересчете на молоко)	238,9	320,4	412,9	413,2	462,6	470,4
яйца — млн. шт.	21,1	54,5	135,4	138,6	136,9	143,2
<b>Минская область</b>						
	1965 г.	1970 г.	1975 г.	1976 г.	1977 г.	1978 г.
<b>Все категории хозяйств</b>						
Валовая продукция сельского хозяйства (в сопоставимых ценах 1973 года) — млн. руб.	1010,8	1245,6	1403,8	1480,4	1409,0	1509,4
в том числе:						
земледелия	492,9	569,3	622,3	690,1	562,6	681,4
животноводства	517,9	676,3	781,5	790,3	846,4	828,0
Темпы роста валовой продукции сельского хозяйства — в процентах к 1970 году	100	113	119	113	121	
в том числе:						
земледелия	100	108	120	98	119	
животноводства	100	117	118	127	124	
Вся посевная площадь — тыс. га	1256,5	1265,2	1287,0	1289,5	1294,6	1296,2
в том числе:						
зерновые культуры	567,1	512,8	510,0	545,0	564,6	578,9
технические культуры	86,4	70,6	65,4	65,4	62,3	62,1
из них:						
лен-долгунец	62,4	52,7	45,7	45,7	43,4	42,9
сахарная свекла (фабричная)	20,5	16,7	18,5	18,6	18,1	18,2
картофель	223,1	212,9	205,8	204,2	198,0	194,0
овощи и бахчевые культуры	11,9	12,5	12,1	12,5	12,1	13,6
кормовые культуры	368,0	456,4	493,7	462,4	457,6	447,6
Валовой сбор основных сельскохозяйственных культур — тыс. т:						
зерновые культуры	695,1	924,3	1117,6	1492,3	1289,8	1556,7
льноволокно	25,8	20,2	21,0	18,6	16,1	16,5
сахарная свекла (фабричная)	270,7	339,4	334,1	340,3	373,3	410,0
картофель	2684,0	2971,2	2970,6	3406,9	2419,2	3405,3
овощи	184,2	240,6	176,2	207,1	152,7	260,3
Урожайность основных сельскохозяйственных культур — ц с 1 га:						
зерновые культуры	12,3	18,0	21,9	27,4	22,8	26,9
льноволокно	4,1	3,8	4,6	4,1	3,7	3,8
сахарная свекла (фабричная)	136	212	184	189	212	232
картофель	120	140	144	167	122	176
овощи	155	189	137	159	119	185

	1965 г.	1970 г.	1975 г.	1976 г.	1977 г.	1978 г.
Плодово-ягодные насаждения:						
площадь — тыс. га	35,3	37,1	37,0	36,9	36,8	36,6
валовой сбор — тыс. т	19,9	77,9	156,1	98,3	89,0	105,9
урожайность — ц с 1 га	11,7	26,8	51,3	32,0	28,8	34,2
Поголовье продуктивного скота (на конец года) — тыс. голов:						
крупный рогатый скот	948,4	1110,6	1354,9	1365,2	1409,9	1423,3
в том числе коровы	478,6	527,9	586,8	593,1	601,6	602,4
свиньи	860,3	978,9	1009,5	1074,5	1145,2	1147,8
овцы	120,8	108,9	97,1	93,0	93,7	89,9
Производство основных продуктов животноводства, — тыс. т:						
мясо (в убойном весе)	110,5	152,8	180,4	177,8	194,1	206,9
молоко	836,4	1129,4	1307,4	1296,4	1371,5	1380,2
яйца — млн. шт.	276,1	413,9	740,0	725,3	767,7	793,6
среднегодовой удой молока от одной коровы — кг	1726	2147	2246	2173	2300	2289
Государственные закупки основных продуктов сельского хозяйства — тыс. т:						
зерновые культуры	71,0	110,3	330,1	264,2	295,7	346,6
льноволокно	24,8	19,4	20,7	17,9	13,9	16,0
сахарная свекла	238	306,6	308,2	296,3	333,3	351,5
картофель	252,6	302,9	490,9	456,3	395,2	561,0
скот и птица (в весе живого скота и птицы)	84,3	158,2	209,3	210,0	227,3	240,0
молоко и молочные продукты (в пересчете на молоко)	403,9	558,7	765,9	782,4	885,0	885,5
яйца — млн. шт.	87,7	171,3	378,6	400,0	429,6	447,1
Колхозы, совхозы и другие государственные хозяйства						
Число совхозов всех систем (на конец года)	150	211	213	229	227	226
Число колхозов (на конец года)	411	378	350	334	329	323
в них наличных колхозных дворов — тыс.	174,6	160,2	156,5	155,1	154,5	155,0
Валовая продукция сельского хозяйства (в сопоставимых ценах 1973 года) — млн. руб.	584,3	782,3	928,0	1014,4	986,8	1085,9
в том числе:						
земледелия	316,8	373,4	416,4	487,7	392,6	497,4
животноводства	267,5	408,9	511,6	526,7	594,2	588,5
Темпы роста валовой продукции сельского хозяйства в процентах к 1970 году						
в том числе:						
земледелия	100	118	129	126	138	
животноводства	100	110	128	103	131	
Энергетические мощности сельского хозяйства (на конец года) — тыс. л. с.	1884	2710	4196	4475	4774	5067
Парк тракторов, комбайнов, грузовых автомобилей (на конец года) — штук						
тракторов (в физических единицах)	11 960	16 324	21 525	22 317	22 752	23 584

	1965 г.	1970 г.	1975 г.	1976 г.	1977 г.	1978 г.
зерноуборочных комбайнов	2782	5196	6327	6385	6223	5980
грузовых автомобилей, включая автоцистерны	9102	11 623	14 472	14 731	15 321	15 936
Вся посевная площадь — тыс. га	1151,2	1159,6	1181,4	1186,7	1191,8	1192,5
в том числе:						
зерновые культуры	565,1	510,7	507,8	541,9	561,5	575,0
технические культуры	86,4	70,6	65,4	65,4	62,3	62,1
из них:						
лен-долгунец	62,4	52,7	45,7	45,7	43,7	42,9
сахарная свекла (фабричная)	20,5	16,7	18,5	18,6	18,1	18,2
картофель	127,1	116,7	110,9	113,3	107,1	104,5
овощи и бахчевые культуры	6,2	6,8	8,7	9,2	8,8	9,6
кормовые культуры	366,4	454,8	488,6	456,9	452,1	441,3
Площадь осушенных сельскохозяйственных угодий — тыс. га	214,1	330,8	419,4	437,9	460,7	474,8
в том числе использовано в сельскохозяйственном производстве	204,2	312,0	409,5	426,0	447,1	465,3
Валовой сбор основных сельскохозяйственных культур — тыс. т:						
зерновые культуры	691,6	920,4	1113,1	1485,2	1282,5	1546,5
льноволокно	25,8	20,2	21,0	18,6	16,1	16,5
сахарная свекла (фабричная)	270,7	339,4	334,1	340,3	373,3	410,0
картофель	1235,5	1613,4	1641,5	1943,0	1309,9	2036,6
овощи	90,1	123,6	114,1	146,6	101,5	191,5
Урожайность основных сельскохозяйственных культур — ц с 1 га:						
зерновые культуры	12,2	18,0	21,9	27,4	22,8	26,9
льноволокно	4,1	3,8	4,6	4,1	3,7	3,8
сахарная свекла (фабричная)	136	212	184	189	212	232
картофель	97	138	148	172	122	195
овощи	145	175	119	151	105	190
Плодово-ягодные насаждения:						
площадь — тыс. га	21,6	19,5	19,3	19,2	19,2	19,0
валовой сбор — тыс. т	3,2	13,2	31,3	27,0	5,6	19,1
урожайность — ц с 1 га	3,4	8,4	18,1	15,5	3,2	10,9
Поголовье продуктивного скота (на конец года) — тыс. голов:						
крупный рогатый скот	639,4	841,5	1098,8	1128,6	1177,7	1201,7
в том числе коровы	236,0	292,9	374,4	390,4	403,0	410,4
свиньи	381,8	539,8	637,9	696,2	732,9	745,2
овцы	81,7	81,1	83,1	81,1	80,3	78,0
Производство основных продуктов животноводства — тыс. т:						
мясо (в убойном весе)	51,6	91,4	118,9	117,5	135,5	147,0
молоко	462,6	690,3	878,3	859,9	948,5	960,3
яйца — млн. шт.	77,8	178,8	438,4	464,9	496,2	522,4
Среднегодовой удой молока от одной коровы — кг	1963	2424	2424	2279	2413	2382
Государственные закупки основных продуктов сельского хозяйства — тыс. т:						
зерновые культуры	71,0	110,3	330,1	264,2	295,7	346,6
льноволокно	24,8	19,4	20,7	17,9	13,9	16,0
сахарная свекла	238	306,6	308,2	296,3	333,3	351,5
картофель	230,7	294,6	390,5	384,2	361,1	437,0

	1965 г.	1970 г.	1975 г.	1976 г.	1977 г.	1978 г.
скот и птица (в весе живого скота и птицы)	72,9	128,0	172,8	181,9	203,5	214,5
молоко и молочные продукты (в пересчете на молоко)	393,2	549,4	702,5	702,2	795,4	794,5
яйца — млн. шт.	72,6	163,6	378,6	400,0	429,6	447,1

## Могилевская область

	1965 г.	1970 г.	1975 г.	1976 г.	1977 г.	1978 г.
--	---------	---------	---------	---------	---------	---------

## Все категории хозяйств

Валовая продукция сельского хозяйства в сопоставимых ценах 1973 года — млн. руб.	726,1	864,2	899,9	966,5	994,8	1042,2
в том числе:						
земледелия	367,9	419,9	432,4	485,2	456,7	503,8
животноводства	358,2	444,3	467,5	481,3	538,1	538,4
Темпы роста валовой продукции сельского хозяйства в процентах к 1970 г.	100	104	112	115	121	
в том числе:						
земледелия	100	102	115	108	119	
животноводства	100	106	110	122	123	
Вся посевная площадь — тыс. га	1044,5	1031,4	1038,0	1039,9	1043,2	1045,9
в том числе:						
зерновые культуры	511,4	449,8	468,9	481,1	490,6	497,8
технические культуры	47,9	49,9	49,6	50,5	50,3	51,0
из них лен-долгунец	45,5	49,7	49,6	50,5	50,3	51,0
картофель	175,1	158,3	144,1	137,4	132,6	129,3
овощи и бахчевые культуры	7,5	7,2	7,6	7,6	7,2	8,1
кормовые культуры	302,6	366,2	367,8	363,3	362,5	359,7
Валовой сбор основных сельскохозяйственных культур — тыс. т:						
зерновые культуры	525,3	676,4	771,2	1256,8	1157,0	1255,0
льноволокно	19,0	16,8	23,0	26,0	23,6	23,7
картофель	1912,2	2308,5	2146,6	2165,0	1983,2	2380,3
овощи	103,4	114,0	102,5	94,8	94,7	123,4
Урожайность основных сельскохозяйственных культур — ц с 1 га:						
зерновые культуры	10,3	15,0	16,4	26,1	23,6	25,2
льноволокно	4,2	3,4	4,6	5,1	4,7	4,6
картофель	109	146	149	157	150	184
овощи	142	159	133	124	132	150
Плодово-ягодные насаждения:						
площадь — тыс. га	24,9	26,9	26,2	26,0	26,1	25,9
валовой сбор — тыс. т	14,1	78,4	100,3	103,8	50,5	70,8
урожайность — ц с 1 га	11,3	38,7	46,2	47,8	23,0	32,3

	1965 г.	1970 г.	1975 г.	1976 г.	1977 г.	1978 г.
Поголовье продуктивного скота (на конец года) — тыс. голов:						
крупный рогатый скот	689,6	787,2	907,9	923,1	962,8	985,2
в том числе коровы	346,7	363,5	389,6	392,8	402,2	405,0
свиньи	602,5	617,3	575,7	621,9	700,2	723,0
овцы	84,4	84,5	65,0	62,2	67,7	66,1
Производство основных продуктов животноводства — тыс. т:						
мясо (в убойном весе)	70,4	98,9	113,1	106,5	120,1	122,4
молоко	627,1	788,7	873,1	870,9	926,3	927,9
яйца — млн. шт.	157,1	226,8	305,5	305,5	365,6	390,8
среднегодовой удой молока от одной коровы — кг	1779	2134	2229	2152	2334	2285
Государственные закупки основных продуктов сельского хозяйства — тыс. т:						
зерновые культуры	58,4	89,9	239,2	207,0	223,2	264,7
льноволокно	18,7	16,5	22,9	25,9	23,5	20,5
картофель	212,1	224,4	333,7	285,1	320,2	388,5
скот и птица (в весе живого скота и птицы)	59,6	111,7	140,5	122,1	145,3	155,5
молоко и молочные продукты (в пересчете на молоко)	302,0	386,9	505,6	522,0	601,0	592,1
яйца — млн. шт.	26,3	48,8	94,4	113,3	155,8	169,9
Колхозы, совхозы и другие государственные хозяйства						
Число совхозов всех систем (на конец года)	115	131	125	137	137	137
Число колхозов (на конец года)	311	310	304	303	302	293
в них налчных колхозных дворов — тыс.	113,0	107,0	104,0	102,8	101,9	101,6
Валовая продукция сельского хозяйства (в сопоставимых ценах 1973 г.) — млн. руб.	428,3	516,1	580,9	650,3	706,1	730,7
в том числе:						
земледелия	239,4	249,5	277,9	336,5	332,6	358,7
животноводства	188,9	266,6	303,0	313,8	373,5	372,0
Темпы роста валовой продукции сельского хозяйства в процентах к 1970 г.	100	112	125	136	141	
в том числе:						
земледелия	100	110	134	132	142	
животноводства	100	114	118	140	140	
Энергетические мощности сельского хозяйства (на конец года) — тыс. л. с.	1402	1993	2832	2979	3174	3409
Парк тракторов, комбайнов, грузовых автомобилей (на конец года) — штук						
тракторов (в физических единицах)	8795	12 558	15 718	16 200	16 676	17 297
зерноуборочных комбайнов	2419	3722	4808	4912	4809	4707
грузовых автомобилей, включая автоцистерны	6583	7806	9091	9210	9386	9656
Вся посевная площадь — тыс. га	962,1	948,6	958,0	963,8	967,1	968,9
в том числе:						
зерновые культуры	503,4	441,7	463,4	475,5	485,0	492,2
технические культуры	47,9	49,9	49,6	50,5	50,3	51,0

	1965 г.	1970 г.	1975 г.	1976 г.	1977 г.	1978 г.
из них лен-долгунец	45,5	49,7	49,6	50,5	50,3	51,0
картофель	109,4	92,3	86,8	84,0	79,2	76,0
овощи и бахчевые культуры	3,5	3,2	4,1	4,7	4,3	4,7
кормовые культуры	297,9	361,5	354,1	349,1	348,3	345,0
Площадь осушенных сельскохозяйственных угодий — тыс. га	74,5	122,2	167,8	178,5	188,4	197,3
в том числе использовано в сельскохозяйственном производстве	70,2	117,1	160,1	169,9	181,1	190,6
Валовой сбор основных сельскохозяйственных культур — тыс. т:						
зерновые культуры	511,4	662,0	760,6	1242,5	1143,8	1241,2
льноволокно	19,0	16,8	23,0	26,0	23,6	23,7
картофель	860,8	1094,6	1149,9	1214,5	1166,2	1372,9
овощи	35,7	35,1	31,1	48,9	41,5	66,3
Урожайность основных сельскохозяйственных культур — ц с 1 га:						
зерновые культуры	10,2	15,0	16,4	26,1	23,6	25,2
льноволокно	4,2	3,4	4,6	5,1	4,7	4,6
картофель	79	119	132	144	147	181
овощи	107	110	69	101	95	135
Плодово-ягодные насаждения:						
площадь — тыс. га	15,0	14,4	13,6	13,5	13,5	13,3
валовой сбор — тыс. т	4,7	8,7	13,9	11,4	3,8	6,1
урожайность — ц с 1 га	6,0	8,1	11,1	9,2	2,7	4,8
Поголовье продуктивного скота (на конец года) — тыс. голов:						
крупный рогатый скот	481,4	611,8	742,9	770,1	809,8	839,6
в том числе коровы	179,8	208,6	251,7	262,0	272,3	279,5
свиньи	291,8	340,5	348,1	389,2	434,7	464,1
овцы	47,9	51,1	49,6	48,8	52,6	52,9
Производство основных продуктов животноводства — тыс. т:						
мясо (в убойном весе)	35,3	64,8	79,6	71,6	86,6	89,1
молоко	338,5	470,9	560,0	552,8	636,1	636,9
яйца — млн. шт.	21,7	55,6	104,4	125,3	169,6	188,2
среднегодовой удой молока от одной коровы — кг	1890	2274	2308	2158	2400	2323
Государственные закупки основных продуктов сельского хозяйства — тыс. т:						
зерновые культуры	58,4	89,9	239,2	207,0	223,2	264,7
льноволокно	18,7	16,5	22,9	25,9	23,5	20,5
картофель	193,0	218,5	284,4	256,4	296,3	312,7
скот и птица (в весе живого скота и птицы)	51,0	93,9	118,3	108,1	133,1	138,8
молоко и молочные продукты (в пересчете на молоко)	292,8	382,5	463,4	463,8	542,2	535,3
яйца — млн. шт.	17,3	45,9	94,2	113,3	155,8	169,9



## ТРАНСПОРТ И СВЯЗЬ

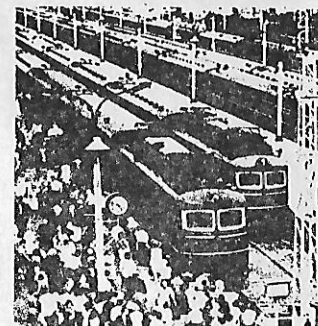



**СОДЕРЖАНИЕ РАЗДЕЛА**

Протяжение путей сообщения . . . . .	127
Эксплуатационная длина железных дорог Министерства путей сообщения по областям . . . . .	127
Протяженность автомобильных дорог с твердым покрытием по областям . . . . .	127
Основные показатели использования подвижного состава железнодорожного транспорта . . . . .	127
Пассажирские перевозки на железнодорожном транспорте . . . . .	128
Протяженность, грузооборот и перевозки грузов на железнодорожных подъездных путях промышленных предприятий и организаций . . . . .	128
Основные показатели развития речного транспорта общего пользования . . . . .	128
Показатели использования подвижного состава речного транспорта общего пользования . . . . .	128
Основные показатели работы автомобильного транспорта . . . . .	129
Показатели использования грузового автомобильного транспорта общего пользования, работающего на сдельной оплате . . . . .	129
Перевозки пассажиров автобусами транспорта общего пользования в междугородном, пригородном и внутригородском сообщении . . . . .	130
Показатели использования автобусов транспорта общего пользования . . . . .	130
Использование легковых таксомоторов транспорта общего пользования . . . . .	130
Развитие городского пассажирского электрического транспорта . . . . .	131
Протяженность эксплуатационных путей (линий) городского пассажирского электрического транспорта по городам . . . . .	131
Подвижной состав городского пассажирского электрического транспорта по городам . . . . .	131
Перевозки пассажиров городским пассажирским электрическим транспортом по городам . . . . .	132
Основные показатели развития связи . . . . .	132
Радиоприемные точки . . . . .	133

**ПРОТЯЖЕНИЕ ПУТЕЙ СООБЩЕНИЯ**

(на конец года; тысяч километров)

	1940 г.	1965 г.	1970 г.	1975 г.	1976 г.	1977 г.	1978 г.
Эксплуатационная длина железных дорог Министерства путей сообщения	5,74	5,35	5,43	5,46	5,47	5,51	5,53
Протяжение эксплуатировавшихся внутренних водных судовых путей сообщения	3,7	3,8	4,0	3,9	3,9	3,9	3,9
Протяжение автомобильных дорог с твердым покрытием	11,2	18,6	25,8	33,9	35,6	37,5	39,0

**ЭКСПЛУАТАЦИОННАЯ ДЛИНА ЖЕЛЕЗНЫХ ДОРОГ  
МИНИСТЕРСТВА ПУТЕЙ СООБЩЕНИЯ ПО ОБЛАСТЯМ**

(на конец года; километров)

	1940 г.	1965 г.	1970 г.	1975 г.	1976 г.	1977 г.	1978 г.
Белорусская ССР	5743	5355	5430	5463	5469	5507	5526
Брестская область	1236	1050	1050	1069	1075	1075	1075
Витебская область	1322	1180	1197	1207	1207	1207	1213
Гомельская область	861	854	876	879	879	887	888
Гродненская область	832	667	666	666	666	666	666
Минская область	698	816	835	836	836	836	866
Могилевская область	794	788	806	806	806	836	818

**ПРОТЯЖЕННОСТЬ АВТОМОБИЛЬНЫХ ДОРОГ  
С ТВЕРДЫМ ПОКРЫТИЕМ ПО ОБЛАСТЯМ**

(на конец года; тысяч километров)

	1940 г.	1965 г.	1970 г.	1975 г.	1976 г.	1977 г.	1978 г.
Белорусская ССР	11,2	18,6	25,8	33,9	35,6	37,5	39,0
Брестская область	1,4	2,3	3,5	4,6	4,9	5,1	5,4
Витебская область	2,7	3,6	5,4	6,5	6,8	7,1	7,4
Гомельская область	0,7	1,8	3,0	4,3	4,5	4,8	5,1
Гродненская область	2,3	4,3	5,1	6,5	6,7	6,9	7,1
Минская область	3,2	4,9	6,2	8,4	9,0	9,6	9,7
Могилевская область	0,9	1,7	2,6	3,6	3,7	4,0	4,3

**ОСНОВНЫЕ ПОКАЗАТЕЛИ ИСПОЛЬЗОВАНИЯ  
ПОДВИЖНОГО СОСТАВА ЖЕЛЕЗНОДОРОЖНОГО ТРАНСПОРТА**

	1965 г.	1970 г.	1975 г.	1976 г.	1977 г.	1978 г.
Среднесуточный пробег локомотива в грузовом движении (включая передаточные и вывозные поезда) — км	377,3	400,9	469,2	476,8	486,1	485,9
Средняя участковая скорость движения грузового поезда (все виды тяги, включая передаточные и вывозные поезда) — км/час	30,0	30,7	33,8	34,2	34,7	34,7

ПАССАЖИРСКИЕ ПЕРЕВОЗКИ НА ЖЕЛЕЗНОДОРОЖНОМ ТРАНСПОРТЕ

Продолжение

	1940 г.	1965 г.	1970 г.	1975 г.	1976 г.	1977 г.	1978 г.
Отправлено пассажиров — млн. человек	28,9	40,3	63,4	86,6	91,0	93,8	97,6
в том числе в пригородном сообщении	6,7	31,8	51,5	74,2	78,5	80,9	84,0
Среднее число поездок на одного жителя в год — всего	3,2	4,7	7,0	9,3	9,7	9,9	10,3
В том числе в пригородном сообщении	0,7	3,7	5,7	7,9	8,4	8,6	8,8

	1940 г.	1965 г.	1970 г.	1975 г.	1976 г.	1977 г.	1978 г.
сухогрузного флота	...	74,6	71,3	74,7	66,7	80,8	84,9
самоходного сухогрузного флота	7,5	34,3	31,9	31,6	31,4	34,8	37,7

ОСНОВНЫЕ ПОКАЗАТЕЛИ РАБОТЫ АВТОМОБИЛЬНОГО ТРАНСПОРТА

ПРОТЯЖЕННОСТЬ, ГРУЗОБОРОТ И ПЕРЕВОЗКИ ГРУЗОВ НА ЖЕЛЕЗНОДОРОЖНЫХ ПОДЪЕЗДНЫХ ПУТЯХ ПРОМЫШЛЕННЫХ ПРЕДПРИЯТИЙ И ОРГАНИЗАЦИЙ

	1965 г.	1970 г.	1975 г.	1976 г.	1977 г.	1978 г.
Развернутая длина подъездных путей (на конец года) — километров	3414	3573	3607	3577	3632	3786
Грузооборот — млн. ткм	407,6	565,4	646,7	671,7	795,2	946,2
Перевозки грузов — млн. т	75,6	117,9	149,0	158,5	167,8	174,9

	1940 г.	1965 г.	1970 г.	1975 г.	1976 г.	1977 г.	1978 г.
--	---------	---------	---------	---------	---------	---------	---------

Грузооборот автомобильного транспорта народного хозяйства — млн. ткм	199	4382	8133	13642	14457	15396	16233
в том числе автомобильного транспорта общего пользования	8	1947	3443	5899	6406	6856	7129
Перевезено грузов — всего — млн. т	15,0	272,8	443,3	657,3	670,8	699,8	752,9
в том числе автомобильным транспортом общего пользования	0,3	130,7	222,3	336,4	355,7	366,7	381,8
Пассажирооборот автобусов транспорта общего пользования — млн. пассажиро-километров	88	4710	8434	11540	12284	12878	13435
Перевезено пассажиров автобусами транспорта общего пользования — млн. человек	10,5	629,5	1117,0	1397,2	1434,7	1480,2	1517,1

ОСНОВНЫЕ ПОКАЗАТЕЛИ РАЗВИТИЯ РЕЧНОГО ТРАНСПОРТА ОБЩЕГО ПОЛЬЗОВАНИЯ

	1940 г.	1965 г.	1970 г.	1975 г.	1976 г.	1977 г.	1978 г.
Грузооборот — млн. ткм	284	1241	1224	1423	1418	1663	1754
Перевезено грузов — всего — тыс. т	1681	3480	5295	8770	8959	9655	10470
в том числе:							
лес и дрова	1256	1362	928	604	625	556	495
минеральные строительные материалы	74	1796	4249	7956	8162	8904	9852
Пассажирооборот — млн. пассажиро-километров	87	35	39	48	48	40	44
Перевезено пассажиров — тыс. человек	1964	1759	1324	1293	1171	958	1049

ПОКАЗАТЕЛИ ИСПОЛЬЗОВАНИЯ ГРУЗОВОГО АВТОМОБИЛЬНОГО ТРАНСПОРТА ОБЩЕГО ПОЛЬЗОВАНИЯ, РАБОТАЮЩЕГО НА СДЕЛЬНОЙ ОПЛАТЕ

ПОКАЗАТЕЛИ ИСПОЛЬЗОВАНИЯ ПОДВИЖНОГО СОСТАВА РЕЧНОГО ТРАНСПОРТА ОБЩЕГО ПОЛЬЗОВАНИЯ

	1940 г.	1965 г.	1970 г.	1975 г.	1976 г.	1977 г.	1978 г.
Производительность на 1 л. с. мощности буксирного флота за сутки эксплуатации — ткм — на перевозках:							
леса в плотках	550	218	183	182	217	196	204
сухогрузов	129	227	218	156	147	162	160
Производительность на 1 тонну грузоподъемности за сутки эксплуатации — ткм:							

	1940 г.	1965 г.	1970 г.	1975 г.	1976 г.	1977 г.	1978 г.
--	---------	---------	---------	---------	---------	---------	---------

Производительность грузовых автомобилей на одну средне-списочную автомобиле-тонну:							
тонн	388	1893	2196	2336	2364	2320	2322
тыс. ткм	10,0	28,4	34,2	41,1	42,7	43,6	43,6
Коэффициент использования грузового автомобильного парка (число работавших автомобилей в процентах ко всем автомобилям)	47,0	70,4	64,7	65,3	66,2	65,6	66,0
Коэффициент использования пробега грузовых автомобилей (пробег с грузом в процентах к общему пробегу)	...	56,1	60,1	62,4	62,8	62,7	62,7

**ПЕРЕВОЗКИ ПАССАЖИРОВ  
АВТОБУСАМИ ТРАНСПОРТА ОБЩЕГО ПОЛЬЗОВАНИЯ  
В МЕЖДУГОРОДНОМ, ПРИГОРОДНОМ И ВНУТРИГОРОДСКОМ СООБЩЕНИИ**

	1965 г.	1970 г.	1975 г.	1976 г.	1977 г.	1978 г.
<b>В междугородном сообщении</b>						
Пассажирооборот — млн. пассажиро-километров	1344	2509	3471	3806	4008	4262
Перевезено пассажиров — млн. человек	26,7	50,6	72,9	69,8	66,5	65,5
Средняя дальность поездки одного пассажира — км	50,3	49,6	47,6	54,5	60,3	65,1
<b>В пригородном и внутригородском сообщении</b>						
Пассажирооборот — млн. пассажиро-километров	3366	5925	8069	8478	8870	9173
Перевезено пассажиров — млн. человек	602,8	1066,4	1324,3	1364,9	1413,7	1451,6
Средняя дальность поездки одного пассажира — км	5,6	5,6	6,1	6,2	6,3	6,3

**ПОКАЗАТЕЛИ ИСПОЛЬЗОВАНИЯ  
АВТОБУСОВ ТРАНСПОРТА ОБЩЕГО ПОЛЬЗОВАНИЯ**

	1965 г.	1970 г.	1975 г.	1976 г.	1977 г.	1978 г.
<b>Приходится в среднем на одно место автобуса:</b>						
пассажиров — тыс.	5,3	5,1	5,8	5,7	5,7	5,6
тыс. пассажиро-километров	40,0	42,0	48,3	49,2	49,7	49,7
Среднесуточный пробег одного работающего автобуса — км	246	234	237	239	242	243
Коэффициент использования парка (число работающих автобусов в процентах ко всем автобусам)	76,2	72,6	73,4	74,4	74,0	74,2

**ИСПОЛЬЗОВАНИЕ  
ЛЕГКОВЫХ ТАКСОМОТОРОВ ТРАНСПОРТА ОБЩЕГО ПОЛЬЗОВАНИЯ**

	1965 г.	1970 г.	1975 г.	1976 г.	1977 г.	1978 г.
Общий пробег — млн. км	101,5	150,1	267,3	292,7	197,0	185,5
в том числе платный пробег	70,9	120,7	222,1	243,5	141,1	126,3
Среднесуточный пробег работающего легкового таксомотора — км	264	275	308	314	243	246
Перевезено пассажиров — млн. человек	10,6	19,9	37,0	39,6	22,9	20,7

**РАЗВИТИЕ ГОРОДСКОГО ПАССАЖИРСКОГО ЭЛЕКТРИЧЕСКОГО ТРАНСПОРТА**

	1940 г.	1965 г.	1970 г.	1975 г.	1976 г.	1977 г.	1978 г.
Протяженность путей (на конец года) — км							
Протяженность эксплуатационного одиночного трамвайного пути	70	111	109	117	117	117	139
Протяженность эксплуатационной одиночной троллейбусной линии	—	120	226	364	402	429	495
Подвижной состав (на конец года) — единиц							
Число трамвайных пассажирских вагонов	128	350	385	323	298	303	326
Число пассажирских троллейбусов	—	238	548	802	857	935	1052
Перевезено пассажиров — млн. человек							
трамваями	85,8	113,2	122,7	132,8	128,3	152,1	144,4
троллейбусами	—	123,5	200,3	289,6	327,7	413,8	419,7

**ПРОТЯЖЕННОСТЬ ЭКСПЛУАТАЦИОННЫХ ПУТЕЙ (ЛИНИЙ)  
ГОРОДСКОГО ПАССАЖИРСКОГО ЭЛЕКТРИЧЕСКОГО ТРАНСПОРТА ПО ГОРОДАМ  
(на конец года; километров)**

	1940 г.	1965 г.	1970 г.	1975 г.	1976 г.	1977 г.	1978 г.
<b>Протяженность эксплуатационного одиночного трамвайного пути — всего</b>							
г. Минск	37	64	58	57	57	57	57
г. Витебск	33	47	51	60	60	60	60
г. Новополоцк	—	—	—	—	—	—	22
<b>Протяженность эксплуатационной одиночной троллейбусной линии — всего</b>							
г. Минск	—	84	124	191	226	242	266
г. Витебск	—	—	—	—	—	—	10
г. Гомель	—	36	61	86	86	86	89
г. Гродно	—	—	—	19	22	33	41
г. Могилев	—	—	41	68	68	68	68
г. Бобруйск	—	—	—	—	—	—	21

**ПОДВИЖНОЙ СОСТАВ ГОРОДСКОГО  
ПАССАЖИРСКОГО ЭЛЕКТРИЧЕСКОГО ТРАНСПОРТА ПО ГОРОДАМ  
(на конец года; единиц)**

	1940 г.	1965 г.	1970 г.	1975 г.	1976 г.	1977 г.	1978 г.
<b>Число трамвайных пассажирских вагонов — всего</b>							
г. Минск	71	202	199	153	137	140	150
г. Витебск	57	148	186	170	161	163	130
г. Новополоцк	—	—	—	—	—	—	46

	1940 г.	1965 г.	1970 г.	1975 г.	1976 г.	1977 г.	1978 г.
Число пассажирских троллейбусов — всего	—	238	548	802	857	935	1052
г. Минск	—	180	330	505	533	590	649
г. Витебск	—	—	—	—	—	—	14
г. Гомель	—	58	148	180	190	194	202
г. Гродно	—	—	—	26	40	55	55
г. Могилев	—	—	70	91	94	96	98
г. Бобруйск	—	—	—	—	—	—	34

**ПЕРЕВОЗКИ ПАССАЖИРОВ  
ГОРОДСКИМ ПАССАЖИРСКИМ ЭЛЕКТРИЧЕСКИМ ТРАНСПОРТОМ ПО ГОРОДАМ**  
(миллионов человек)

	1940 г.	1965 г.	1970 г.	1975 г.	1976 г.	1977 г.	1978 г.
Перевезено пассажиров — всего	85,8	236,7	323,0	422,4	456,0	565,9	564,1
в том числе:							
трамваями	85,8	113,2	122,7	132,8	128,3	152,1	144,4
г. Минск	48,3	68,6	64,1	67,4	62,0	76,3	79,0
г. Витебск	37,5	44,6	58,6	65,4	66,3	75,8	63,9
г. Новополоцк	—	—	—	—	—	—	1,5
троллейбусами	—	123,5	200,3	289,6	327,7	413,8	419,7
г. Минск	—	92,7	142,3	191,6	194,6	268,2	262,9
г. Витебск	—	—	—	—	—	—	0,4
г. Гомель	—	30,8	45,9	68,4	95,1	106,0	110,9
г. Гродно	—	—	—	2,3	10,3	16,3	21,7
г. Могилев	—	—	12,1	27,3	27,7	23,3	20,9
г. Бобруйск	—	—	—	—	—	—	2,9

**ОСНОВНЫЕ ПОКАЗАТЕЛИ РАЗВИТИЯ СВЯЗИ**

	1940 г.	1965 г.	1970 г.	1975 г.	1976 г.	1977 г.	1978 г.
Число предприятий почты, телеграфа и телефона (на конец года)	2163	3259	3735	4279	4346	4423	4475
в том числе в сельских местностях	1405	2650	3041	3405	3446	3485	3514
Продукция связи — млн. руб.	...	69,7	109,2	164,8	176,1	187,9	200,1
Отправлено — млн.:							
писем	134	180	287	341	342	347	352
газет и журналов	164	812	1222	1506	1572	1565	1564
посылок	1,9	4,2	6,3	8,8	9,0	9,5	9,3
телеграмм	4,5	6,4	9,0	10,6	11,1	11,6	11,9
денежных переводов и пенсионных выплат	3,4	17,1	26,1	28,4	28,9	29,2	29,6
Количество междугородных телефонных разговоров — млн.	6,8	9,6	17,6	37,7	43,2	49,5	57,1

	1940 г.	1965 г.	1970 г.	1975 г.	1976 г.	1977 г.	1978 г.
Число телефонных аппаратов Министерства связи (на конец года) — тыс.	39,1	130,6	286,8	532,2	587,4	634,3	685,8
в том числе:							
на городской телефонной сети	32,4	99,7	224,9	416,3	458,4	491,1	527,7
на сельской телефонной сети	6,7	30,9	61,9	115,9	129,0	143,2	158,1
Из общего количества телефонных аппаратов — автоматических — тыс.	8,0	110,8	282	532,2	587,4	634,3	685,8
в том числе:							
на городской телефонной сети	8,0	90,1	221,4	416,3	458,4	491,1	527,7
на сельской телефонной сети	—	20,7	60,7	115,9	129,0	143,2	158,1

**РАДИОПРИЕМНЫЕ ТОЧКИ**  
(на конец года; тысяч)

	1940 г.	1965 г.	1970 г.	1975 г.	1976 г.	1977 г.	1978 г.
Число радиоприемных точек — всего	191	2688	4507	6483	6769	7021	7285
в том числе:							
радиоприемников	31	827	1400	1868	1933	1984	2033
телевизоров	—	347	1111	1770	1825	1880	1941
трансляционных радиоточек	160	1514	1996	2845	3011	3157	3311
из них в сельских местностях	...	1004	1052	1177	1201	1221	1235



# КАПИТАЛЬНОЕ СТРОИТЕЛЬСТВО

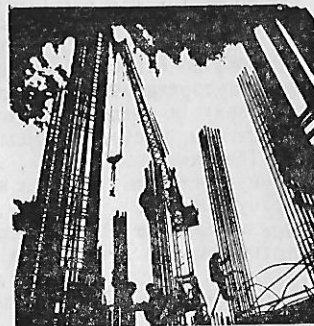

## СОДЕРЖАНИЕ РАЗДЕЛА

Ввод в действие основных фондов . . . . .	137
Ввод в действие основных фондов по областям . . . . .	137
Ввод в действие основных фондов государственными и кооперативными предприятиями и организациями (без колхозов) по областям . . . . .	137
Ввод в действие основных фондов колхозами по областям . . . . .	138
Число построенных и введенных в действие крупных государственных промышленных предприятий . . . . .	138
Ввод в действие производственных мощностей за счет строительства новых, расширения и реконструкции действующих предприятий . . . . .	138
Ввод в действие осушенных земель за счет средств государства и колхозов . . . . .	139
Ввод в действие осушенных земель за счет средств государства и колхозов по областям . . . . .	139
Ввод в действие орошаемых земель за счет средств государства и колхозов по областям . . . . .	140
Ввод в действие помещений для содержания скота и птицы в совхозах и колхозах (включая комплексы) . . . . .	140
Общий объем капитальных вложений . . . . .	141
Строительно-монтажные работы . . . . .	141
Структура капитальных вложений государственных и кооперативных предприятий и организаций, без колхозов . . . . .	142
Общий объем капитальных вложений по областям . . . . .	142
Капитальные вложения государственных и кооперативных предприятий и организаций (без колхозов) по областям . . . . .	142
Строительно-монтажные работы государственных и кооперативных предприятий и организаций (без колхозов) по областям . . . . .	143
Капитальные вложения колхозов по областям . . . . .	143
Капитальные вложения населения на строительство собственных жилых домов и квартир по областям . . . . .	143
Общий объем капитальных вложений по отраслям народного хозяйства . . . . .	144
Капитальные вложения государственных и кооперативных предприятий и организаций (без колхозов) по отраслям народного хозяйства . . . . .	144
Капитальные вложения государственных и кооперативных предприятий и организаций (без колхозов) по отдельным отраслям промышленности и организациях (без колхозов) . . . . .	145
Незавершенное строительство в государственных и кооперативных предприятиях и организациях (без колхозов) . . . . .	146
Капитальные вложения государства и колхозов на развитие сельского хозяйства по всему комплексу работ . . . . .	146
Капитальные вложения государства и колхозов в сельское хозяйство . . . . .	146
Капитальные вложения государства и колхозов в сельское хозяйство по направлениям . . . . .	147
Капитальные вложения государства и колхозов в водохозяйственное строительство . . . . .	148
Объем работ, выполненных собственными силами государственных подрядных строительных и монтажных организаций . . . . .	148
Объем работ, выполненных собственными силами межхозяйственных подрядных строительных организаций . . . . .	148
Число государственных первичных подрядных строительных и монтажных организаций . . . . .	148
Число межхозяйственных подрядных строительных организаций . . . . .	148
Группировка государственных первичных подрядных строительных и монтажных организаций по объему работ, выполняемых собственными силами . . . . .	149
Группировка государственных подрядных строительных и монтажных трестов по объему работ, выполняемых собственными силами . . . . .	149
Наличие строительных машин в строительстве . . . . .	150
Рост производительности труда в строительстве . . . . .	150
Структура затрат на строительно-монтажные работы государственных и кооперативных предприятий и организаций . . . . .	150

ВВОД В ДЕЙСТВИЕ ОСНОВНЫХ ФОНДОВ  
(в сопоставимых ценах\*; миллионы рублей)

	Всего введено основных фондов государственными и кооперативными предприятиями и организациями, колхозами и населением	В том числе государственными и кооперативными предприятиями и организациями, без колхозов
1940 г.	174	146
Седьмая пятилетка (1961—1965 гг.)	6031	4985
в том числе 1965 г.	1430	1197
Восьмая пятилетка (1966—1970 гг.)	9665	7951
в том числе 1970 г.	2623	2216
Девятая пятилетка (1971—1975 гг.)	15 613	12 915
в том числе 1975 г.	3496	2904
1976 г.	3468	2908
1977 г.	3806	3229
1978 г.	4200	3624

\* Здесь и во всех таблицах по капитальному строительству в качестве сопоставимых цен приняты сметные цены на 1 января 1969 г. с учетом новых оптовых цен на оборудование, введенных с 1 января 1973 г., и понижающих коэффициентов по строительно-монтажным работам, введенных с 1 января 1976 года.

ВВОД В ДЕЙСТВИЕ ОСНОВНЫХ ФОНДОВ ПО ОБЛАСТЯМ  
(в сопоставимых ценах; миллионы рублей)

	1965 г.	1970 г.	1975 г.	1976 г.	1977 г.	1978 г.
Белорусская ССР	1430	2623	3496	3468	3806	4200
Области:						
Брестская	171	288	461	460	510	481
Витебская	216	385	477	472	512	558
Гомельская	253	397	586	581	669	740
Гродненская	145	370	346	315	421	417
г. Минск	257	365	531	574	595	759
Минская	253	413	652	556	589	616
Могилевская	135	405	443	510	510	629

ВВОД В ДЕЙСТВИЕ ОСНОВНЫХ ФОНДОВ  
ГОСУДАРСТВЕННЫМИ И КООПЕРАТИВНЫМИ ПРЕДПРИЯТИЯМИ И ОРГАНИЗАЦИЯМИ  
(БЕЗ КОЛХОЗОВ) ПО ОБЛАСТЯМ  
(в сопоставимых ценах; миллионы рублей)

	1965 г.	1970 г.	1975 г.	1976 г.	1977 г.	1978 г.
Белорусская ССР	1197	2216	2904	2908	3229	3624
Области:						
Брестская	132	227	354	352	407	389
Витебская	173	312	375	378	410	464
Гомельская	217	330	500	499	581	653
Гродненская	105	310	256	227	326	318

Продолжение

	1965 г.	1970 г.	1975 г.	1976 г.	1977 г.	1978 г.
г. Минск	255	364	530	573	594	757
Минская	210	332	535	446	488	505
Могилевская	105	341	354	433	423	538

**ВВОД В ДЕЙСТВИЕ ОСНОВНЫХ ФОНДОВ КОЛХОЗАМИ ПО ОБЛАСТЯМ**  
(в сопоставимых ценах; миллионов рублей)

	1965 г.	1970 г.	1975 г.	1976 г.	1977 г.	1978 г.
Белорусская ССР	157	310	500	480	505	504
Области:						
Брестская	27	46	89	92	88	78
Витебская	31	59	90	82	93	85
Гомельская	22	49	69	67	73	72
Гродненская	27	50	81	80	88	91
Минская	30	59	97	94	87	97
Могилевская	20	47	74	65	76	81

**ЧИСЛО ПОСТРОЕННЫХ И ВВЕДЕННЫХ В ДЕЙСТВИЕ  
КРУПНЫХ ГОСУДАРСТВЕННЫХ ПРОМЫШЛЕННЫХ ПРЕДПРИЯТИЙ**

	Число предприятий
Седьмая пятилетка (1961—1965 гг.)	89
Восьмая пятилетка (1966—1970 гг.)	78
Девятая пятилетка (1971—1975 гг.)	97
1976 г.	13
1977 г.	12
1978 г.	9

**ВВОД В ДЕЙСТВИЕ ПРОИЗВОДСТВЕННЫХ МОЩНОСТЕЙ  
ЗА СЧЕТ СТРОИТЕЛЬСТВА НОВЫХ, РАСШИРЕНИЯ И РЕКОНСТРУКЦИИ  
ДЕЙСТВУЮЩИХ ПРЕДПРИЯТИЙ**

	1961— 1965 гг.	1966— 1970 гг.	1971— 1975 гг.	1976— 1978 гг.
Электростанции — тыс. кВт	1232	1612	2071	323,5
Мощности по производству:				
химических волокон и нитей — тыс. т				
в год	17,7	39,6	68,5	74,95
трансформаторов силовых — млн. кВа				
в год	0,8	0,8	0,6	—
металлорежущих станков — штук в год	6138	3934	7391	550

Продолжение

	1961— 1965 гг.	1966— 1970 гг.	1971— 1975 гг.	1976— 1978 гг.
автомобилей грузовых — тыс. шт.				
в год	4,0	8,9	4,25	3,045
подшипников качения — млн. шт. в год	13,4	21,3	5,0	1,81
тракторов — тыс. шт. в год	31	2	10	46,5
бумаги — тыс. т в год	21,7	65,0	10,0	12,23
Установлено:				
прядильных веретен — тыс. шт.	258,1	172,0	151,15	50,0
ткацких станков — штук	2362	2651	3239	1120
Мощности по производству:				
обуви кожаной — млн. пар в год	6,0	1,4	2,5	1,86
сахара-песка — тыс. центнеров пере- работки свеклы в сутки	62,0	—	5,35	—
мяса — тонн в смену	214	30	446	155
цельномолочной продукции — тонн мо- лока в смену	623	359	309	367
масла животного и сыра — тонн пере- работки молока в смену	810,2	770,6	309,0	436,0
колбасы — тонн в смену	10,8	28,2	85,8	50,0

**ВВОД В ДЕЙСТВИЕ ОСУШЕННЫХ ЗЕМЕЛЬ  
ЗА СЧЕТ СРЕДСТВ ГОСУДАРСТВА И КОЛХОЗОВ**

	Тыс. га
Седьмая пятилетка (1961—1965 гг.)	780
Восьмая пятилетка (1966—1970 гг.)	957
Девятая пятилетка (1971—1975 гг.)	837
в том числе 1975 г.	160
1976 г.	123
1977 г.	142
1978 г.	121

**ВВОД В ДЕЙСТВИЕ ОСУШЕННЫХ ЗЕМЕЛЬ  
ЗА СЧЕТ СРЕДСТВ ГОСУДАРСТВА И КОЛХОЗОВ ПО ОБЛАСТЯМ**  
(тысяч гектаров)

	1965 г.	1970 г.	1975 г.	1976 г.	1977 г.	1978 г.
Белорусская ССР	198	179	160	123	142	121
Области:						
Брестская	47	33	32	21	28	25
Витебская	22	26	19	18	21	18
Гомельская	46	35	36	27	33	27
Гродненская	17	19	16	13	13	11
Минская	50	49	41	32	31	26
Могилевская	16	17	16	12	16	14

**ВВОД В ДЕЙСТВИЕ ОРОШАЕМЫХ ЗЕМЕЛЬ  
ЗА СЧЕТ СРЕДСТВ ГОСУДАРСТВА И КОЛХОЗОВ ПО ОБЛАСТЯМ**  
(тысяч гектаров)

	1970 г.	1975 г.	1976 г.	1977 г.	1978 г.
Белорусская ССР	4,8	35,0	19,7	18,4	21,0
Области:					
Брестская	0,1	7,0	3,3	5,4	4,2
Витебская	0,3	2,6	2,8	2,9	2,9
Гомельская	0,9	13,0	5,2	5,7	4,7
Гродненская	1,0	2,7	2,5	1,6	2,1
Минская	1,7	5,7	3,7	1,9	4,1
Могилевская	0,8	4,0	2,2	0,9	3,0

**ВВОД В ДЕЙСТВИЕ ПОМЕЩЕНИЙ  
ДЛЯ СОДЕРЖАНИЯ СКОТА И ПТИЦЫ В СОВХОЗАХ И КОЛХОЗАХ**  
(включая комплексы)

	Птицефабрики яичного направления, тыс. кур-несушек	Птицефабрики мясного направления, млн. голов мясной птицы в год	Коровники, валовники и телятники—тыс. ското-мест	Свинарники—тыс. ското-мест	Овчарни—тыс. ското-мест	Птичники—тыс. птице-мест
Седьмая пятилетка (1961—1965 гг.)	...	...	1327	1390	220	4686
в совхозах	...	...	504	723	79	3064
в колхозах	...	...	823	667	141	1622
Восьмая пятилетка (1966—1970 гг.)	562	3,0	958	856	77	2437
в совхозах	562	3,0	205	206	9	1340
в колхозах	—	—	753	650	68	1097
Девятая пятилетка (1971—1975 гг.)	1733,5	2,44	1215	1465	54	2640
в совхозах	1733,5	2,44	297	418	8	953
в колхозах	—	—	918	1047	46	1687
1976 г.	240	2,16	266	161	21	202
в совхозах	240	2,16	80	82	3	182
в колхозах	—	—	186	79	18	20
1977 г.	80	2,98	246	120	19	169
в совхозах	80	2,98	78	38	1	58
в колхозах	—	—	168	82	18	111
1978 г.	40	3,95	222	118	21	82
в совхозах	40	3,95	74	10	3	23
в колхозах	—	—	148	108	18	59

**ОБЩИЙ ОБЪЕМ КАПИТАЛЬНЫХ ВЛОЖЕНИЙ**  
(в сопоставимых ценах; миллионов рублей)

	Все капитальные вложения	В том числе		
		государственных и кооперативных предприятий и организаций	колхозов	населения на строительство собственных жилых домов и квартир
Седьмая пятилетка (1961—1965 гг.)	6280	5183	705	392
в том числе 1965 г.	1509	1260	173	76
Восьмая пятилетка (1966—1970 гг.)	10 637	8848	1337	452
в том числе 1970 г.	2660	2217	346	97
Девятая пятилетка (1971—1975 гг.)	16 230	13 446	2348	436
в том числе 1975 г.	3638	3017	529	92
1976 г.	3909	3301	528	80
1977 г.	4124	3489	563	72
1978 г.	4390	3752	566	72

Примечание. В соответствии с действующим порядком планирования в объем капитальных вложений не входят затраты на геолого-разведочные работы, не связанные со строительством, на разработку проектов планировки и застройки городов и поселков городского типа, на разработку типовых проектов для строительства, на насаждение лесов и лесных полос, на приобретение и формирование основного стада и затраты на приобретение оборудования для государственных действующих учреждений, школ, больниц, дошкольных учреждений.

**СТРОИТЕЛЬНО-МОНТАЖНЫЕ РАБОТЫ**  
(в сопоставимых ценах; миллионов рублей)

	Всего строительно-монтажных работ	В том числе		
		государственных и кооперативных предприятий и организаций	колхозов	населения на строительство собственных жилых домов и квартир
Седьмая пятилетка (1961—1965 гг.)	4384	3546	453	385
в том числе 1965 г.	1030	846	109	75
Восьмая пятилетка (1966—1970 гг.)	6792	5527	822	443
в том числе 1970 г.	1648	1343	210	95
Девятая пятилетка (1971—1975 гг.)	10 087	8163	1494	430
в том числе 1975 г.	2220	1790	340	90
1976 г.	2318	1913	326	79
1977 г.	2378	1960	347	71
1978 г.	2366	1960	336	70



**СТРУКТУРА КАПИТАЛЬНЫХ ВЛОЖЕНИЙ ГОСУДАРСТВЕННЫХ  
И КООПЕРАТИВНЫХ ПРЕДПРИЯТИЙ И ОРГАНИЗАЦИЙ, БЕЗ КОЛХОЗОВ**  
(в процентах)

	Все капи- тальные вложения	В том числе		
		строи- тельно- монтажные работы	оборудова- ние, инст- румент и инвен- тарь	прочие ка- питальные работы и затраты
Седьмая пятилетка (1961—1965 гг.)	100	68	26	6
в том числе 1965 г.	100	67	27	6
Восьмая пятилетка (1966—1970 гг.)	100	62	31	7
в том числе 1970 г.	100	61	32	7
Девятая пятилетка (1971—1975 гг.)	100	61	32	7
в том числе 1975 г.	100	59	33	8
1976 г.	100	58	34	8
1977 г.	100	56	35	9
1978 г.	100	52	40	8

**ОБЩИЙ ОБЪЕМ КАПИТАЛЬНЫХ ВЛОЖЕНИЙ ПО ОБЛАСТЯМ**  
(в сопоставимых ценах; миллионов рублей)

	1965 г.	1970 г.	1975 г.	1976 г.	1977 г.	1978 г.
Белорусская ССР	1509	2660	3638	3909	4124	4390
Области:						
Брестская	181	298	472	527	508	550
Витебская	237	422	485	530	561	560
Гомельская	260	475	677	694	744	780
Гродненская	157	287	349	386	435	450
Минская	254	416	597	594	661	740
г. Минск	265	389	547	600	631	700
Могилевская	155	373	511	578	584	610

**КАПИТАЛЬНЫЕ ВЛОЖЕНИЯ ГОСУДАРСТВЕННЫХ И КООПЕРАТИВНЫХ  
ПРЕДПРИЯТИЙ И ОРГАНИЗАЦИЙ (БЕЗ КОЛХОЗОВ) ПО ОБЛАСТЯМ**  
(в сопоставимых ценах; миллионов рублей)

	1965 г.	1970 г.	1975 г.	1976 г.	1977 г.	1978 г.
Белорусская ССР	1260	2217	3017	3301	3489	3752
Области:						
Брестская	140	227	359	418	397	445
Витебская	189	342	383	426	447	449
Гомельская	222	407	587	609	651	681
Гродненская	114	218	249	285	336	347
Минская	208	329	480	484	552	620
г. Минск	263	388	546	599	630	698
Могилевская	124	306	413	480	476	512

**СТРОИТЕЛЬНО-МОНТАЖНЫЕ РАБОТЫ  
ГОСУДАРСТВЕННЫХ И КООПЕРАТИВНЫХ ПРЕДПРИЯТИЙ  
И ОРГАНИЗАЦИЙ (БЕЗ КОЛХОЗОВ) ПО ОБЛАСТЯМ**  
(в сопоставимых ценах; миллионов рублей)

	1965 г.	1970 г.	1975 г.	1976 г.	1977 г.	1978 г.
Белорусская ССР	846	1343	1790	1913	1960	1960
Области:						
Брестская	96	156	235	276	269	279
Витебская	139	216	251	268	278	260
Гомельская	150	245	330	353	373	362
Гродненская	76	139	158	167	178	172
Минская	139	207	306	307	336	357
г. Минск	161	191	266	280	282	288
Могилевская	85	189	244	262	244	242

**КАПИТАЛЬНЫЕ ВЛОЖЕНИЯ КОЛХОЗОВ ПО ОБЛАСТЯМ**  
(в сопоставимых ценах; миллионов рублей)

	1965 г.	1970 г.	1975 г.	1976 г.	1977 г.	1978 г.
Белорусская ССР	173	346	529	528	563	566
Области:						
Брестская	29	56	95	93	96	91
Витебская	36	66	90	92	105	102
Гомельская	24	50	73	70	78	84
Гродненская	29	59	91	93	92	95
Минская	33	65	97	94	95	106
Могилевская	22	50	83	86	97	88

**КАПИТАЛЬНЫЕ ВЛОЖЕНИЯ НАСЕЛЕНИЯ НА СТРОИТЕЛЬСТВО  
СОБСТВЕННЫХ ЖИЛЫХ ДОМОВ И КВАРТИР ПО ОБЛАСТЯМ**  
(в сопоставимых ценах; миллионов рублей)

	1965 г.	1970 г.	1975 г.	1976 г.	1977 г.	1978 г.
Белорусская ССР	76	97	92	80	72	72
Области:						
Брестская	12	15	18	16	15	14
Витебская	12	14	12	12	9	9
Гомельская	14	18	17	15	15	15
Гродненская	13	10	9	8	7	8
Минская	13	22	20	16	14	14
г. Минск	2	1	1	1	1	2
Могилевская	10	17	15	12	11	10

**ОБЩИЙ ОБЪЕМ КАПИТАЛЬНЫХ ВЛОЖЕНИЙ  
ПО ОТРАСЛЯМ НАРОДНОГО ХОЗЯЙСТВА\***  
(в сопоставимых ценах; миллионов рублей)

	Капитальные вложения — всего	В том числе по отраслям						строительство торговых и коммунальных предприятий, предприятий лесного хозяйства и заготовок, учреждений науки, культуры, искусства, просвещения, здравоохранения
		промышленность	сельское хозяйство	транспорт и связь	строительная индустрия	жилищное строительство (включая индивидуальное)		
1961—1965 гг.	6280	1892	1388	484	122	1176	1218	
1966—1970 гг.	10 637	3705	2386	682	325	1915	1624	
1971—1975 гг.	16 230	5324	4524	1121	518	2532	2211	
1976 г.	3909	1328	1055	323	122	559	522	
1977 г.	4124	1435	1077	372	124	582	534	
1978 г.	4390	1527	1109	420	155	606	573	

**В процентах к итогу**

1961—1965 гг.	100	30,1	22,1	7,7	2,0	18,7	19,4
1966—1970 гг.	100	34,8	22,4	6,4	3,1	18,0	15,3
1971—1975 гг.	100	32,8	27,9	6,9	3,2	15,6	13,6
1976 г.	100	34,0	27,0	8,3	3,1	14,3	13,3
1977 г.	100	34,8	26,1	9,0	3,0	14,1	13,0
1978 г.	100	34,8	25,3	9,6	3,5	13,8	13,0

\* В этой таблице капитальные вложения по отраслям: промышленность, сельское хозяйство, транспорт и связь, строительная индустрия — показаны только по объектам производственного назначения. Капитальные вложения в жилищное, коммунальное, культурно-бытовое и другое непромышленное строительство в эти отрасли не включены и показаны в соответствующих отраслях.

**КАПИТАЛЬНЫЕ ВЛОЖЕНИЯ ГОСУДАРСТВЕННЫХ  
И КООПЕРАТИВНЫХ ПРЕДПРИЯТИЙ И ОРГАНИЗАЦИЙ (БЕЗ КОЛХОЗОВ)  
ПО ОТРАСЛЯМ НАРОДНОГО ХОЗЯЙСТВА**  
(в сопоставимых ценах; миллионов рублей)

	Капитальные вложения	В том числе по отраслям						строительство торговых и коммунальных предприятий, предприятий лесного хозяйства и заготовок, учреждений науки, культуры, искусства, просвещения, здравоохранения
		промышленность	сельское хозяйство	транспорт и связь	строительная индустрия	жилищное строительство		
Седьмая пятилетка (1961—1965 гг.)	5183	1844	809	484	108	773	1165	
в том числе 1965 г.	1260	465	209	94	34	185	273	
Восьмая пятилетка (1966—1970 гг.)	8848	3633	1369	682	282	1354	1528	

	Капитальные вложения	В том числе по отраслям						строительство торговых и коммунальных предприятий, предприятий лесного хозяйства и заготовок, учреждений науки, культуры, искусства, просвещения, здравоохранения
		промышленность	сельское хозяйство	транспорт и связь	строительная индустрия	жилищное строительство		
в том числе 1970 г.	2217	942	367	189	61	330	328	
Девятая пятилетка (1971—1975 гг.)	13 446	5205	2690	1121	392	1907	2131	
в том числе 1975 г.	3017	1127	665	266	73	409	477	
1976 г.	3301	1292	673	323	90	422	501	
1977 г.	3489	1398	666	372	89	453	511	
1978 г.	3752	1505	696	420	105	478	548	

**КАПИТАЛЬНЫЕ ВЛОЖЕНИЯ ГОСУДАРСТВЕННЫХ  
И КООПЕРАТИВНЫХ ПРЕДПРИЯТИЙ И ОРГАНИЗАЦИЙ (БЕЗ КОЛХОЗОВ)  
ПО ОТДЕЛЬНЫМ ОТРАСЛЯМ ПРОМЫШЛЕННОСТИ**  
(в сопоставимых ценах)

	1965 г.	1970 г.	1975 г.	1976 г.	1977 г.
Миллионов рублей					
Промышленность — всего	465	942	1127	1292	1398
в том числе по отраслям:					
электроэнергетика	54	121	68	69	73
нефтяная и газовая промышленность	42	95	173	186	166
химическая и нефтехимическая промышленность	114	228	181	274	316
машиностроение и металлообработка	84	192	330	379	424
лесная, деревообрабатывающая и целлюлозно-бумажная промышленность	16	41	41	42	38
промышленность строительных материалов	33	82	70	82	91
легкая промышленность	43	58	104	104	126
пищевая промышленность	48	69	95	105	110

**В процентах к итогу**

Промышленность — всего	100	100	100	100	100
в том числе по отраслям:					
электроэнергетика	11,6	12,8	6,0	5,3	5,2
нефтяная и газовая промышленность	9,0	10,1	15,4	14,4	11,9
химическая и нефтехимическая промышленность	24,5	24,2	16,1	21,2	22,6
машиностроение и металлообработка	18,1	20,4	29,3	29,3	30,3
лесная, деревообрабатывающая и целлюлозно-бумажная промышленность	3,4	4,4	3,6	3,3	2,7
промышленность строительных материалов	7,1	8,7	6,2	6,3	6,5
легкая промышленность	9,2	6,2	9,2	8,0	9,0
пищевая промышленность	10,3	7,3	8,4	8,1	7,9

**НЕЗАВЕРШЕННОЕ СТРОИТЕЛЬСТВО В ГОСУДАРСТВЕННЫХ  
И КООПЕРАТИВНЫХ ПРЕДПРИЯТИЯХ И ОРГАНИЗАЦИЯХ (БЕЗ КОЛХОЗОВ)**  
(на конец года; по фактической стоимости для застройщика)

Годы	Всего — млн. руб.	В том числе			Незавершенное строительство в про- центах к объему ка- питальных вложений за год
		строительно- монтажные работы	оборудование	прочие работы и затраты	
1970	1303,4	900,7	196,8	205,9	63
1975	1786,9	1260,1	227,5	299,3	61
1976	2112,9	1444,9	326,9	341,1	67
1977	2295,2	1508,1	410,4	376,6	69
1978	2353,6	1551,0	431,7	370,9	67

**КАПИТАЛЬНЫЕ ВЛОЖЕНИЯ ГОСУДАРСТВА И КОЛХОЗОВ  
НА РАЗВИТИЕ СЕЛЬСКОГО ХОЗЯЙСТВА ПО ВСЕМУ КОМПЛЕКСУ РАБОТ\***  
(в сопоставимых ценах; миллионов рублей)

	Все капитал- ные вложения	В том числе		Из общего объема капитальных вложе- ний по объектам производственного назначения
		государствен- ные капитал- ные вложения	капитальные вложения колхозов	
1971—1975 гг.	5725	3377	2348	5171
1975 г.	1356	827	529	1211
1976 г.	1363	835	528	1213
1977 г.	1422	859	563	1251
1978 г.	1465	899	566	1279

\* Данные приведены, включая затраты на строительство ремонтных предпри-  
ятий Госкомсельхозтехники БССР, сельскохозяйственных научно-исследователь-  
ских учреждений, на строительство предприятий по производству строительных  
материалов и на развитие строительной индустрии подрядных организаций систе-  
мы Министерства мелиорации и водного хозяйства СССР, на строительство  
предприятий по переработке сельскохозяйственных продуктов и производству  
строительных материалов, на развитие производственной базы строительной ин-  
дустрии в колхозах и межхозяйственных организациях и другие затраты, входя-  
щие в объем капитальных вложений на развитие сельского хозяйства по всему  
комплексу работ.

**КАПИТАЛЬНЫЕ ВЛОЖЕНИЯ ГОСУДАРСТВА И КОЛХОЗОВ  
В СЕЛЬСКОЕ ХОЗЯЙСТВО**  
(в сопоставимых ценах; миллионов рублей)

	Все капитал- ные вложения	Из них по объ- ектам произво- дственного назна- чения	Из общего объема капитальных вложений			
			государствен- ные капитал- ные вложе- ния	из них по объ- ектам произ- водственного назначения	капитальные вложения колхозов	из них по объ- ектам произ- водственного назначения
Седьмая пятилетка (1961—1965 гг.)	1528	1388	889	809	639	579

	Все капитал- ные вложения	Из них по объ- ектам произво- дственного назна- чения	Из общего объема капитальных вложений			
			государствен- ные капитал- ные вложе- ния	из них по объ- ектам произ- водственного назначения	капитальные вложения колхозов	из них по объ- ектам произ- водственного назначения
в том числе						
1965 г.	392	351	237	209	155	142
Восьмая пятилетка (1966—1970 гг.)	2769	2386	1558	1369	1211	1017
в том числе						
1970 г.	729	644	415	367	314	277
Девятая пятилетка (1971—1975 гг.)	5098	4524	3004	2690	2094	1834
в том числе						
1975 г.	1209	1058	743	665	466	393
1976 г.	1209	1055	752	673	457	382
1977 г.	1238	1077	750	666	488	411
1978 г.	1274	1109	782	696	492	413

См. с.146 об объеме капитальных вложений по всему комплексу работ.

**КАПИТАЛЬНЫЕ ВЛОЖЕНИЯ ГОСУДАРСТВА И КОЛХОЗОВ  
В СЕЛЬСКОЕ ХОЗЯЙСТВО ПО НАПРАВЛЕНИЯМ**  
(в сопоставимых ценах; миллионов рублей)

	1965 г.	1970 г.	1975 г.	1976 г.	1977 г.
Капитальные вложения государства и колхозов в сельское хозяйство — всего	392	729	1209	1209	1238
в том числе:					
на строительство объектов производственно-го назначения и на приобретение техники	351	644	1058	1055	1077
из них:					
на строительство и оборудование животно-водческих помещений	90	141	281	268	253
на водохозяйственное строительство	102	169	266	258	261
на электрификацию сельского хозяйства	35	33	32	29	24
на закладку садов и других многолетних насаждений	1	1	—	—	0,3
Из общего итога по объектам производственного назначения — затраты на приобрете-ние тракторов, транспортных средств, сельскохозяйственных машин, оборудования и инвентаря, не входящих в сметы строек	95	218	320	315	344
на строительство объектов непродуц-венного назначения	41	85	151	154	161

**КАПИТАЛЬНЫЕ ВЛОЖЕНИЯ ГОСУДАРСТВА И КОЛХОЗОВ  
В ВОДОХОЗЯЙСТВЕННОЕ СТРОИТЕЛЬСТВО  
(в сопоставимых ценах; миллионов рублей)**

	Все капиталь- ные вложения	В том числе	
		государствен- ные капиталь- ные вложения	капитальные вложения колхозов
Седьмая пятилетка (1961—1965 гг.)	360	312	48
в том числе			
1965 г.	102	96	6
Восьмая пятилетка (1966—1970 гг.)	681	645	36
в том числе			
1970 г.	169	162	7
Девятая пятилетка (1971—1975 гг.)	1100	1078	22
в том числе			
1975 г.	266	261	5
1976 г.	258	257	1
1977 г.	261	260	1
1978 г.	237	235	2

**ОБЪЕМ РАБОТ, ВЫПОЛНЕННЫХ  
СОБСТВЕННЫМИ СИЛАМИ  
ГОСУДАРСТВЕННЫХ ПОДРЯДНЫХ  
СТРОИТЕЛЬНЫХ И МОНТАЖНЫХ  
ОРГАНИЗАЦИЙ  
(в сопоставимых ценах;  
миллионов рублей)**

Годы	Объем работ
1965	712,3
1970	1320,1
1975	1909,5
1976	2018,7
1977	2103,7
1978	2178,4

**ЧИСЛО ГОСУДАРСТВЕННЫХ  
ПЕРВИЧНЫХ ПОДРЯДНЫХ  
СТРОИТЕЛЬНЫХ И МОНТАЖНЫХ  
ОРГАНИЗАЦИЙ  
(на конец года)**

Годы	Всего организаций
1965	361
1970	638
1975	762
1976	809
1977	838
1978	884

**ОБЪЕМ РАБОТ, ВЫПОЛНЕННЫХ  
СОБСТВЕННЫМИ СИЛАМИ  
МЕЖХОЗЯЙСТВЕННЫХ ПОДРЯДНЫХ  
СТРОИТЕЛЬНЫХ ОРГАНИЗАЦИЙ  
(в сопоставимых ценах;  
миллионов рублей)**

Годы	Объем работ
1965	63,1
1970	112,1
1975	213,9
1976	228,4
1977	246,2
1978	262,5

**ЧИСЛО МЕЖХОЗЯЙСТВЕННЫХ  
ПОДРЯДНЫХ СТРОИТЕЛЬНЫХ  
ОРГАНИЗАЦИЙ  
(на конец года)**

Годы	Всего организаций
1965	112
1970	142
1975	159
1976	167
1977	179
1978	190

**ГРУППИРОВКА ГОСУДАРСТВЕННЫХ ПЕРВИЧНЫХ ПОДРЯДНЫХ СТРОИТЕЛЬНЫХ  
И МОНТАЖНЫХ ОРГАНИЗАЦИЙ ПО ОБЪЕМУ РАБОТ,  
ВЫПОЛНЯЕМЫХ СОБСТВЕННЫМИ СИЛАМИ**

	1975 г.	1976 г.	1977 г.	1978 г.
<b>Число организаций</b>				
Всего первичных подрядных организа- ций	762	809	838	884
в том числе с объемом работ по плану на год — млн. руб.:				
до 1,0	98	91	91	114
от 1,0 до 3,2	476	481	496	542
от 3,2 до 5,0	148	193	196	177
5,0 и выше	40	44	55	51
в процентах к общему числу организаций				
Всего первичных подрядных организа- ций	100	100	100	100
в том числе с объемом работ по пла- ну на год — млн. руб.:				
до 1,0	13	11	11	13
от 1,0 до 3,2	63	60	59	61
от 3,2 до 5,0	19	24	23	20
5,0 и выше	5	5	7	6

**ГРУППИРОВКА ГОСУДАРСТВЕННЫХ ПОДРЯДНЫХ СТРОИТЕЛЬНЫХ  
И МОНТАЖНЫХ ТРЕСТОВ ПО ОБЪЕМУ РАБОТ,  
ВЫПОЛНЯЕМЫХ СОБСТВЕННЫМИ СИЛАМИ**

	1975 г.	1976 г.	1977 г.	1978 г.
<b>Число трестов</b>				
Всего подрядных трестов	93	92	94	96
в том числе с объемом работ по пла- ну на год — млн. руб.:				
до 5,0	3	2	1	—
от 5,0 до 9,0	7	6	4	8
от 9,0 до 15,0	24	26	26	25
15,0 и выше	59	58	63	63
В процентах к общему числу трестов				
Всего подрядных трестов	100	100	100	100
в том числе с объемом работ по пла- ну на год — млн. руб.:				
до 5,0	3	2	1	—
от 5,0 до 9,0	8	7	4	8
от 9,0 до 15,0	26	28	28	26
15,0 и выше	63	63	67	66

**НАЛИЧИЕ СТРОИТЕЛЬНЫХ МАШИН В СТРОИТЕЛЬСТВЕ**  
(на конец года; штук)

	1965 г.	1970 г.	1975 г.	1976 г.	1977 г.
Экскаваторы	2713	4912	5853	5859	5937
Скреперы	228	514	427	414	462
Бульдозеры	1885	3610	4639	4685	4704
Краны передвижные	1794	3781	5190	5315	5610
Автогрузчики	195	327	521	581	617
Автогрейдеры	140	269	414	434	463

**РОСТ ПРОИЗВОДИТЕЛЬНОСТИ ТРУДА В СТРОИТЕЛЬСТВЕ**  
(без ремонтно-строительных контор и межколхозных строительных организаций)

Годы	В процентах к				
	предыдущему году	1960 г.	1965 г.	1970 г.	1975 г.
1960	112,2	100			
1965	105,2	121,2	100		
1970	106,7	156,3	129,0	100	
1971	105,5	164,9	136,1	105,5	
1972	105,6	174,1	143,7	111,4	
1973	106,9	186,1	153,6	119,1	
1974	107,3	199,7	164,8	127,8	
1975	105,8	211,3	174,4	135,2	100
1976	104,4	220,6	182,1	141,1	104,4
1977	102,8	226,8	187,2	145,1	107,3
1978	101,7	230,7	190,4	147,6	109,1

Примечание. Рост производительности труда в строительстве определен путем сравнения выработки за соответствующие периоды. Выработка исчислена как стоимость выполненных строительно-монтажных работ (в сопоставимых ценах) в среднем на одного работающего, занятого на строительно-монтажных работах и в подсобных производствах.

**СТРУКТУРА ЗАТРАТ**  
**НА СТРОИТЕЛЬНО-МОНТАЖНЫЕ РАБОТЫ ГОСУДАРСТВЕННЫХ**  
**И КООПЕРАТИВНЫХ ПРЕДПРИЯТИЙ И ОРГАНИЗАЦИЙ**  
(по фактической себестоимости; в процентах к итогу всех затрат)

	1965 г.	1970 г.	1975 г.	1976 г.	1977 г.	1978 г.
Всего затрат	100	100	100	100	100	100
в том числе:						
материалы	56,2	54,8	54,8	54,9	54,8	54,0
основная заработная плата рабочих	16,1	14,6	13,1	12,8	12,7	12,5
расходы по эксплуатации машин и механизмов	9,9	11,0	11,8	12,2	12,1	12,4
прочие затраты	3,2	3,4	4,8	5,0	5,3	5,7
накладные расходы	14,6	16,2	15,5	15,1	15,1	15,4
из них административно-хозяйственные	5,1	5,9	5,2	5,1	5,1	5,3

Структура фактических затрат на строительно-монтажные работы приводится в соответствии с порядком составления смет на строительство, по которому затраты устанавливаются в целом по соответствующей комплексной статье. Это означает, что заработная плата рабочих стройки, занятых на погрузке, транспортировке и выгрузке строительных материалов, включена в стоимость материалов; заработная плата работающих на машинах отнесена к расходам по эксплуатации строительных машин и механизмов, заработная плата инженерно-технических работников и служащих отнесена к накладным расходам.

Если суммировать все расходы строительных организаций на заработную плату, то доля заработной платы рабочих, инженерно-технических работников, служащих и обслуживающего персонала всех производств и обслуживающих хозяйств, состоящих на балансе строительства, в общих затратах на строительно-монтажные работы составит:

(в процентах)

1965 г.	1970 г.	1975 г.	1976 г.	1977 г.	1978 г.
28	29	26	26	26	26



# ТРУД И КАДРЫ



## СОДЕРЖАНИЕ РАЗДЕЛА

Среднегодовая численность рабочих и служащих в народном хозяйстве . . . . .	155
Численность женщин—рабочих и служащих в народном хозяйстве . . . . .	155
Среднемесячная заработная плата рабочих и служащих в народном хозяйстве . . . . .	155
Среднемесячная денежная заработная плата рабочих и служащих по отраслям народного хозяйства . . . . .	156
Численность специалистов с высшим и средним специальным образованием, занятых в народном хозяйстве . . . . .	156
Численность женщин-специалистов с высшим и средним специальным образованием, занятых в народном хозяйстве . . . . .	157
Число профессионально-технических учебных заведений и численность учащихся в них . . . . .	157
Прием в профессионально-технические учебные заведения . . . . .	157
Подготовка (выпуск) квалифицированных рабочих в профессионально-технических учебных заведениях . . . . .	158
Подготовка и повышение квалификации рабочих и служащих на предприятиях, в учреждениях и организациях . . . . .	158
Подготовка механизаторских кадров для сельского хозяйства по профессиям . . . . .	159
Подготовка и повышение квалификации кадров в колхозах . . . . .	159

СРЕДНЕГОДОВАЯ ЧИСЛЕННОСТЬ РАБОЧИХ И СЛУЖАЩИХ В НАРОДНОМ ХОЗЯЙСТВЕ  
(тысяч человек)

	1940 г.	1965 г.	1970 г.	1975 г.	1977 г.	1978 г.
Всего рабочих и служащих	1136	2437	3075	3577	3756	3860
в том числе рабочие (включая младший обслуживающий персонал и работников охраны)	718	1798	2227	2547	2669	2730

## ЧИСЛЕННОСТЬ ЖЕНЩИН—РАБОЧИХ И СЛУЖАЩИХ В НАРОДНОМ ХОЗЯЙСТВЕ

	1940 г.	1965 г.	1970 г.	1975 г.	1977 г.	1978 г.
Среднегодовая численность женщин—рабочих и служащих — тыс. человек	449	1240	1611	1907	2000	2055
Процент женщин в общей численности рабочих и служащих:	40	51	52	53	53	53
в торговле, общественном питании, материально-техническом снабжении и сбыте, заготовках	46	72	78	79	80	80
в здравоохранении, физической культуре и социальном обеспечении	78	83	82	82	82	82
в народном образовании и культуре	57	70	71	72	73	73
в науке и научном обслуживании	52	48	49	51	52	52
в кредитовании и государственном страховании	41	69	73	78	80	80
В аппарате органов государственного и хозяйственного управления, органов управления кооперативных и общественных организаций	32	52	58	63	64	64

СРЕДНЕМЕСЯЧНАЯ ЗАРАБОТНАЯ ПЛАТА  
РАБОЧИХ И СЛУЖАЩИХ В НАРОДНОМ ХОЗЯЙСТВЕ  
(рублей)

Годы	Среднемесячная денежная заработная плата	Среднемесячная заработная плата с добавлением выплат и льгот из общественных фондов потребления
1940	28,6	. . .
1950	53,7	. . .
1960	63,2	88,6
1965	80,9	112,0
1970	106,4	144,2
1975	125,5	173,6
1976	134,5	185,0
1977	137,5	188,9
1978	141,3	193,5

**СРЕДНЕМЕСЯЧНАЯ ДЕНЕЖНАЯ ЗАРАБОТНАЯ ПЛАТА  
РАБОЧИХ И СЛУЖАЩИХ ПО ОТРАСЛЯМ НАРОДНОГО ХОЗЯЙСТВА**  
(рублей)

	1940 г.	1965 г.	1970 г.	1975 г.	1977 г.	1978 г.
Всего по народному хозяйству	28,6	80,9	106,4	125,5	137,5	141,3
Промышленность (промышленно-производственный персонал)	26,4	86,3	116,8	138,7	154,5	158,4
Сельское хозяйство	21,3	55,1	75,6	95,8	114,5	120,1
в том числе совхозы, подсобные и прочие производственные сельскохозяйственные предприятия	19,0	54,0	74,3	94,2	113,1	118,9
Лесное хозяйство	16,7	65,8	84,2	96,1	117,2	118,9
Транспорт	31,1	92,2	122,1	146,9	164,2	167,0
в том числе:						
железнодорожный	32,7	88,4	113,9	143,2	151,5	154,9
водный	37,2	95,9	111,8	121,8	146,2	149,1
автомобильный, городской электрический и прочий транспорт; погрузочно-разгрузочные работы	28,6	94,3	126,3	148,9	169,1	171,5
Связь	25,0	69,9	93,8	107,0	129,2	132,2
Строительство	31,8	94,3	130,8	154,2	160,8	165,8
в том числе персонал, занятый на строительно-монтажных работах	29,8	95,4	132,5	157,5	163,8	168,8
Торговля, общественное питание, материально-техническое снабжение и сбыт, заготовки	22,3	70,7	91,0	102,2	107,2	109,8
Жилищно-коммунальное хозяйство и бытовое обслуживание населения	25,9	67,9	88,9	100,8	107,9	112,8
Здравоохранение, физкультура и социальное обеспечение	25,1	76,7	86,5	95,2	100,9	104,5
Народное образование } Культура	29,4	92,5	106,7	121,8	122,8	124,6
Наука и научное обслуживание	38,5	105,4	123,0	137,9	144,5	149,0
Кредитование и государственное страхование	31,8	82,3	105,5	119,0	122,9	125,2
Аппарат органов государственного и хозяйственного управления, органов управления кооперативных и общественных организаций	34,9	97,1	112,2	119,5	124,1	126,0

**ЧИСЛЕННОСТЬ СПЕЦИАЛИСТОВ С ВЫСШИМ И СРЕДНИМ СПЕЦИАЛЬНЫМ  
ОБРАЗОВАНИЕМ, ЗАНЯТЫХ В НАРОДНОМ ХОЗЯЙСТВЕ**  
(тысяч человек)

Годы	Всего специалистов, занятых в народном хозяйстве	В том числе	
		с высшим образованием	со средним специальным образованием
1941 — на 1 января	87,6	27,7	59,9
1960 — на 1 декабря	276,2	110,2	166,0
1965 — на 15 ноября	396,6	159,0	237,6
1970 — на 16 ноября	577,2	235,3	341,9
1975 — на 14 ноября	814,0	339,9	474,1
1977 — на 15 ноября	912,7	387,3	525,4
1978 — на конец года (оценка)	957	408	549

**ЧИСЛЕННОСТЬ ЖЕНЩИН-СПЕЦИАЛИСТОВ  
С ВЫСШИМ И СРЕДНИМ СПЕЦИАЛЬНЫМ ОБРАЗОВАНИЕМ,  
ЗАНЯТЫХ В НАРОДНОМ ХОЗЯЙСТВЕ**

	1960 г. на 1 декаб- ря	1965 г. на 15 ноября	1970 г. на 16 ноября	1975 г. на 14 ноября	1977 г. на 15 ноября
Всего женщин-специалистов с высшим и средним специальным образованием — тыс. человек	171,1	236,0	345,9	485,7	541,3
в том числе:					
с высшим образованием	60,5	82,6	121,2	179,6	205,3
со средним специальным образованием	110,6	153,4	224,7	306,1	336,0
Процент женщин в общей численности специалистов:					
с высшим образованием	54,9	51,9	51,5	52,8	53,0
со средним специальным образованием	66,6	64,6	65,7	64,6	64,0

**ЧИСЛО ПРОФЕССИОНАЛЬНО-ТЕХНИЧЕСКИХ УЧЕБНЫХ ЗАВЕДЕНИЙ  
И ЧИСЛЕННОСТЬ УЧАЩИХСЯ В НИХ\***  
(на 1 января)

Годы	Число учебных заведений	Численность учащихся — тыс. человек
1966	114	53,1
1971	152	83,4
1976	176	116,4
1977	187	124,9
1978	194	127,6
1979 — всего	210	134,7
в том числе:		
дневные профессионально-технические учебные заведения	198	129,5
из них:		
городские профессионально-технические училища	87	50,4
технические училища	46	36,8
сельские профессионально-технические училища	65	42,3
из городских и сельских профессионально-технических училищ — средние профессионально-технические училища	118	69,9
вечерние (сменные) профессионально-технические учебные заведения или вечерние отделения при дневных училищах	—	2,5

\* В этой таблице и в таблицах на с.153 данные приведены по учебным заведениям системы Государственного комитета БССР по профессионально-техническому образованию.

**ПРИЕМ В ПРОФЕССИОНАЛЬНО-ТЕХНИЧЕСКИЕ УЧЕБНЫЕ ЗАВЕДЕНИЯ**

Годы	Всего принято учащихся — тыс. человек
1965	37,8
1970	61,9



Продолжение

Годы	Всего принято учащихся—тыс. человек
1975	84,7
1976	87,5
1977	90,2
1978 — всего	93,9
в том числе:	
в дневные профессионально-технические учебные заведения	84,3
из них:	
в городские профессионально-технические училища	21,6
в технические училища	32,5
в сельские профессионально-технические училища	30,2
из общей численности принятых в городские и сельские профессионально-технические училища	28,2
в вечерние (сменные) профессионально-технические учебные заведения или на вечерние отделения при дневных училищах	4,0

**ПОДГОТОВКА (ВЫПУСК) КВАЛИФИЦИРОВАННЫХ РАБОЧИХ  
В ПРОФЕССИОНАЛЬНО-ТЕХНИЧЕСКИХ УЧЕБНЫХ ЗАВЕДЕНИЯХ**

Годы	Всего подготовлено рабочих, тыс. человек
1941	22,1
1965	32,7
1970	57,7
1975	73,6
1976	74,5
1977	81,4
1978 — всего	80,3
в том числе	
в дневных профессионально-технических учебных заведениях	71,7
из них:	
в городских профессионально-технических училищах	16,9
в технических училищах	27,9
в сельских профессионально-технических училищах	26,9
из общей численности подготовленных в городских и сельских профессионально-технических училищах подготовлено в средних профессионально-технических училищах	14,8
в вечерних (сменных) профессионально-технических учебных заведениях или на вечерних отделениях при дневных училищах	3,4

**ПОДГОТОВКА И ПОВЫШЕНИЕ КВАЛИФИКАЦИИ РАБОЧИХ И СЛУЖАЩИХ  
НА ПРЕДПРИЯТИЯХ, В УЧРЕЖДЕНИЯХ И ОРГАНИЗАЦИЯХ**  
(тысяч человек)

	1965 г.	1970 г.	1975 г.	1977 г.	1978 г.
Всего рабочих и служащих, обученных новым профессиям и специальностям	108,0	164,7	200,3	212,7	215,3
в том числе рабочих	101,1	151,2	194,2	208,1	208,7

Продолжение

	1965 г.	1970 г.	1975 г.	1977 г.	1978 г.
Всего рабочих и служащих, прошедших обучение по повышению квалификации	289,0	382,7	901,9	1050,2	1120,4
в том числе рабочих	243,5	294,4	662,7	790,5	819,0

**ПОДГОТОВКА МЕХАНИЗАТОРСКИХ КАДРОВ  
ДЛЯ СЕЛЬСКОГО ХОЗЯЙСТВА ПО ПРОФЕССИЯМ\***  
(тысяч человек)

	1965 г.	1970 г.	1975 г.	1977 г.	1978 г.
Всего подготовлено механизаторских кадров	25,0	30,5	56,8	59,1	60,7
в том числе:					
трактористов-машинистов и трактористов	17,0	24,0	36,7	36,9	39,2
комбайнеров, механиков-комбайнеров и помощников комбайнеров	0,5	0,4	1,9	1,3	1,1
водителей автомобилей (шоферов)	1,7	1,8	7,8	10,0	10,2

\* Приведенные данные включают подготовку механизаторских кадров в профессионально-технических учебных заведениях, а также непосредственно в колхозах, совхозах и других предприятиях сельского хозяйства

**ПОДГОТОВКА И ПОВЫШЕНИЕ КВАЛИФИКАЦИИ КАДРОВ В КОЛХОЗАХ**  
(тысяч человек)

	1965 г.	1970 г.	1975 г.	1977 г.	1978 г.
Обучено новым профессиям	8,9	6,2	17,0	16,7	19,0
Прошло обучение по повышению квалификации	23,1	45,5	101,8	113,4	124,6



# РОСТ БЛАГОСОСТОЯНИЯ НАРОДА



СОДЕРЖАНИЕ РАЗДЕЛА

Темпы роста национального дохода (в процентах к 1965 году) . . . . .	163
Темпы роста национального дохода (в процентах к 1970 году) . . . . .	163
Темпы роста национального дохода (в процентах к 1975 году) . . . . .	163
Отраслевая структура национального дохода . . . . .	163
Рост реальных доходов населения (в процентах к 1965 году) . . . . .	163
Рост реальных доходов населения (в процентах к 1970 году) . . . . .	163
Рост реальных доходов населения (в процентах к 1975 году) . . . . .	163
Выплаты и льготы, полученные населением из общественных фондов потребления . . . . .	164
Вклады населения в сберегательные кассы . . . . .	164
Ввод в действие жилых домов . . . . .	164
Ввод в действие жилых домов в городских поселениях и сельских местностях . . . . .	165
Ввод в действие жилых домов жилищно-строительными кооперативами . . . . .	166
Число построенных квартир и их общая (полезная) площадь . . . . .	166
Капитальные вложения в жилищное строительство за счет государственных и кооперативных средств по областям . . . . .	166
Число построенных квартир по областям . . . . .	167
Ввод в действие жилых домов по областям . . . . .	167
Число лиц, улучшивших жилищные условия . . . . .	167
Жилищный фонд в городах и поселках городского типа . . . . .	168
Жилищный фонд в отдельных городах . . . . .	168
Число газифицированных квартир в городской и сельской местности . . . . .	168
Ввод в действие общеобразовательных школ . . . . .	169
Ввод в действие общеобразовательных школ по областям . . . . .	170
Ввод в действие дошкольных и больничных учреждений . . . . .	171
Ввод в действие дошкольных учреждений государственными и кооперативными предприятиями и организациями, колхозами по областям . . . . .	171
Ввод в действие больничных учреждений государственными и кооперативными предприятиями и организациями, колхозами по областям . . . . .	171
Рост продажи важнейших товаров народного потребления в государственной и кооперативной торговле, включая общественное питание (в процентах к 1940 году) . . . . .	172
Рост продажи важнейших товаров народного потребления в государственной и кооперативной торговле, включая общественное питание (в процентах к 1965 году) . . . . .	173
Рост продажи важнейших товаров народного потребления в государственной и кооперативной торговле, включая общественное питание (в процентах к 1970 году) . . . . .	174
Продажа товаров культурно-бытового назначения в государственной и кооперативной торговле . . . . .	174
Продажа товаров культурно-бытового назначения организациями потребительской кооперации . . . . .	175
Обеспеченность населения предметами культурно-бытового назначения длительного пользования в расчете на 100 семей . . . . .	175
Обеспеченность населения предметами культурно-бытового назначения длительного пользования в расчете на 1000 человек населения . . . . .	175
Потребление основных продуктов питания . . . . .	176
Численность многодетных матерей, получающих ежемесячное государственное пособие . . . . .	176
Численность лиц, получающих пенсии . . . . .	176
Санатории и учреждения отдыха . . . . .	177
Численность лечившихся и отдохавших в санаториях и учреждениях отдыха . . . . .	177

ТЕМПЫ РОСТА  
НАЦИОНАЛЬНОГО ДОХОДА  
(в сопоставимых ценах;  
в процентах к 1965 году)

Годы	Весь объем национального дохода	В расчете на душу населения
1970	155	147
1971	170	161
1972	183	172
1973	199	185
1974	211	195
1975	230	212
1976	243	223
1977	255	233
1978	271	246

ТЕМПЫ РОСТА  
НАЦИОНАЛЬНОГО ДОХОДА  
(в сопоставимых ценах;  
в процентах к 1970 году)

Годы	Весь объем национального дохода	В расчете на душу населения
1971	110	109
1972	118	117
1973	128	126
1974	136	133
1975	149	144
1976	157	151
1977	165	158
1978	175	167

ТЕМПЫ РОСТА  
НАЦИОНАЛЬНОГО ДОХОДА  
(в сопоставимых ценах;  
в процентах к 1975 году)

Годы	Весь объем национального дохода	В расчете на душу населения
1976	106	105
1977	111	110
1978	118	116

ОТРАСЛЕВАЯ СТРУКТУРА НАЦИОНАЛЬНОГО ДОХОДА \*  
(в ценах соответствующих лет; в процентах к итогу)

	1965 г.	1970 г.	1975 г.	1976 г.	1977 г.
Весь национальный доход	100	100	100	100	100
в том числе в отраслях народного хозяйства:					
промышленность	43,3	42,8	47,0	45,9	46,7
строительство	7,9	9,6	10,2	10,4	9,9
сельское хозяйство	34,2	31,9	26,0	25,7	24,7
транспорт и связь	3,8	3,8	4,1	4,2	4,3
торговля, заготовки, материально-техническое снабжение и другие	10,8	11,9	12,7	13,8	14,4

\* Здесь и на с.23 доля отраслей народного хозяйства исчислена на основании данных о национальном доходе и валовом общественном продукте в фактических ценах реализации. В соответствии с этим налог с оборота, как часть чистого дохода, реализуемого в ценах промышленной продукции, учтен в промышленности. Если же распределить налог с оборота между сельским хозяйством и промышленностью, то доля национального дохода, созданного в сельском хозяйстве, соответственно, увеличится, а в промышленности — уменьшится.

РОСТ РЕАЛЬНЫХ  
ДОХОДОВ НАСЕЛЕНИЯ  
(в расчете на душу населения;  
в процентах к 1965 году)

1970 г.	141
1971 г.	149
1972 г.	156
1973 г.	165
1974 г.	168
1975 г.	178
1976 г.	189
1977 г.	194
1978 г.	201

РОСТ РЕАЛЬНЫХ  
ДОХОДОВ НАСЕЛЕНИЯ  
(в расчете на душу населения;  
в процентах к 1970 году)

1971 г.	106
1972 г.	111
1973 г.	117
1974 г.	120
1975 г.	127
1976 г.	134
1977 г.	138
1978 г.	143

РОСТ РЕАЛЬНЫХ  
ДОХОДОВ НАСЕЛЕНИЯ  
(в расчете на душу населения;  
в процентах к 1975 году)

1976 г.	106
1977 г.	109
1978 г.	113

**ВЫПЛАТЫ И ЛЬГОТЫ,  
ПОЛУЧЕННЫЕ НАСЕЛЕНИЕМ ИЗ ОБЩЕСТВЕННЫХ ФОНДОВ ПОТРЕБЛЕНИЯ**

Годы	Выплаты и льготы		
	всего — млн. руб.	из них пенсии — млн. руб.	в расчете на душу населения — руб.
1965	1282,4	309,9	149,0
1970	2084,1	508,7	230,6
1975	3015,1	827,2	322,4
1976	3204,6	864,8	341,2
1977	3348,8	908,2	354,7
1978	3539,8	983,2	372,4

**ВКЛАДЫ НАСЕЛЕНИЯ В СБЕРЕГАТЕЛЬНЫЕ КАССЫ  
(на конец года)**

	1940 г.	1970 г.	1975 г.	1976 г.	1977 г.	1978 г.
Число сберегательных касс — единиц	1354	3105	3252	3282	3327	3378
в том числе:						
в городах и поселках городского типа	478	605	633	652	684	732
в сельских местностях	876	2500	2619	2630	2643	2646
Число вкладов — тысяч	424	2476	3869	4290	4761	5324
в том числе:						
в городах и поселках городского типа	361	1736	2650	2945	3286	3719
в сельских местностях	63	740	1219	1345	1475	1605
Сумма вкладов — млн. руб.	17,4	1457,3	3349,4	3903,2	4507,5	5151,4
в том числе:						
в городах и поселках городского типа	15,5	1045,6	2242,4	2598,4	2966,8	3377,2
в сельских местностях	1,9	411,7	1107,0	1304,8	1540,7	1774,2
Средний размер вклада — рублей	41	588	866	910	947	968
в том числе:						
в городах и поселках городского типа	43	602	846	883	903	908
в сельских местностях	29	556	908	970	1045	1105
Средний размер вклада в расчете на душу населения — руб.	1,9	160,6	357,4	414,6	476,1	540,4

**ВВОД В ДЕЙСТВИЕ ЖИЛЫХ ДОМОВ  
(тысяч квадратных метров общей (полезной) площади жилищ)**

	Всего построено	В том числе		
		государственными и кооперативными предприятиями и организациями и жилищной операцией	рабочими и служащими за свой счет и с помощью государственного кредита	колхозами, колхозниками и сельской интеллигенцией
Седьмая пятилетка (1961—1965 гг.)	15400	7404	3934	4062
в том числе 1965 г.	3282	1713	761	808
Восьмая пятилетка (1966—1970 гг.)	20377	10979	4287	5111
в том числе 1970 г.	4328	2591	857	880

	Всего построено	В том числе		
		государственными и кооперативными предприятиями и организациями и жилищной операцией	рабочими и служащими за свой счет и с помощью государственного кредита	колхозами, колхозниками и сельской интеллигенцией
Девятая пятилетка (1971—1975 гг.)	21885	14637	3464	3784
в том числе 1975 г.	4346	2924	666	756
1976 г.	4032	2839	570	623
1977 г.	4219	3135	504	580
1978 г.	4285	3317	472	496

**ВВОД В ДЕЙСТВИЕ ЖИЛЫХ ДОМОВ  
В ГОРОДСКИХ ПОСЕЛЕНИЯХ И СЕЛЬСКИХ МЕСТНОСТЯХ**

	Всего построено жилых домов — тыс. м <sup>2</sup> общей (полезной) площади	В том числе			
		государственными и кооперативными предприятиями и организациями и жилищной операцией	рабочими и служащими за свой счет и с помощью государственного кредита	колхозами, колхозниками и сельской интеллигенцией	из них колхозами
Всего в городских поселениях и сельских местностях					
1970 г.	4328	2591	857	880	150
1975 г.	4346	2924	666	756	281
1976 г.	4032	2839	570	623	263
1977 г.	4219	3135	504	580	277
1978 г.	4285	3317	472	496	243
В городских поселениях					
1970 г.	2672	2356	316	—	—
1975 г.	2921	2622	299	—	—
1976 г.	2840	2565	275	—	—
1977 г.	3089	2826	263	—	—
1978 г.	3100	2840	260	—	—
В сельских местностях					
1970 г.	1656	235	541	880	150
1975 г.	1425	302	367	756	281
1976 г.	1192	274	295	623	263
1977 г.	1130	309	241	580	277
1978 г.	1185	477	212	496	243

**ВВОД В ДЕЙСТВИЕ ЖИЛЫХ ДОМОВ ЖИЛИЩНО-СТРОИТЕЛЬНЫМИ КООПЕРАТИВАМИ**

	Тыс. м <sup>2</sup> общей (полезной) площади
Седьмая пятилетка (1961—1965 гг.)	537
в том числе 1965 г.	288
Восьмая пятилетка (1966—1970 гг.)	1578
в том числе 1970 г.	388
Девятая пятилетка (1971—1975 гг.)	2041
в том числе 1975 г.	344
1976 г.	368
1977 г.	370
1978 г.	400

**ЧИСЛО ПОСТРОЕННЫХ КВАРТИР И ИХ ОБЩАЯ (ПОЛЕЗНАЯ) ПЛОЩАДЬ**

	Всего построено — тыс. квартир	В том числе			Общая (полезная) площадь всех квартир — тыс. м <sup>2</sup>
		государственными и кооперативными предприятиями и организациями и жилищно-операцией	рабочими и служащими за свой счет и с помощью государственного кредита	в колхозах (колхозами, колхозниками и сельской интеллигенцией)	
Седьмая пятилетка (1961—1965 гг.)	361,2	182,1	86,3	92,8	15400
в том числе 1965 г.	73,8	41,5	14,9	17,4	3282
Восьмая пятилетка (1966—1970 гг.)	425,9	251,9	81,1	92,9	20377
в том числе 1970 г.	89,7	58,6	15,8	15,3	4328
Девятая пятилетка (1971—1975 гг.)	434,4	311,1	60,1	63,2	21885
в том числе 1975 г.	84,2	60,5	11,3	12,4	4346
1976 г.	76,2	56,9	9,6	9,7	4032
1977 г.	78,4	60,7	8,3	9,4	4219
1978 г.	80,1	62,0	8,5	9,6	4285

**КАПИТАЛЬНЫЕ ВЛОЖЕНИЯ В ЖИЛИЩНОЕ СТРОИТЕЛЬСТВО ЗА СЧЕТ ГОСУДАРСТВЕННЫХ И КООПЕРАТИВНЫХ СРЕДСТВ ПО ОБЛАСТЯМ (в сопоставимых ценах; миллионов рублей)**

	1965 г.	1970 г.	1975 г.	1977 г.	1978 г.
Белорусская ССР	185	330	409	453	478
Области:					
Брестская	13	34	44	48	53
Витебская	32	46	57	56	68
Гомельская	31	51	64	79	79
Гродненская	14	28	33	40	41
г. Минск	24	100	109	113	118
Минская	55	36	49	59	57
Могилевская	16	35	53	58	62

**ЧИСЛО ПОСТРОЕННЫХ КВАРТИР ПО ОБЛАСТЯМ (тысяч)**

	Бело-рус-ская ССР	В том числе						
		Брестская область	Витебская область	Гомельская область	Гроднен-ская область	г. Минск	Минская область	Могилев-ская область
1970 г.	89,7	10,9	13,0	15,1	7,9	17,5	13,8	11,5
1975 г.	84,2	10,7	12,2	13,6	8,1	15,9	11,6	12,1
1976 г.	76,2	8,8	11,2	13,0	6,8	14,4	10,4	11,6
1977 г.	78,4	8,9	9,8	14,1	7,7	15,7	11,5	10,7
1978 г.	80,1	9,0	11,5	14,0	7,6	16,0	11,0	11,0

**ВВОД В ДЕЙСТВИЕ ЖИЛЫХ ДОМОВ ПО ОБЛАСТЯМ (тысяч квадратных метров общей (полезной) площади)**

	Бело-рус-ская ССР	В том числе по областям						
		Брест-ская	Витеб-ская	Гомель-ская	Грод-ненская	г. Минск	Мин-ская	Могилев-ская
Седьмая пятилетка (1961—1965 гг.)	15 400	2008	2489	2526	1731	2637	2408	1601
в том числе 1965 г.	3282	381	552	558	370	588	501	332
Восьмая пятилетка (1966—1970 гг.)	20 377	2501	3303	3456	2067	3517	2974	2559
в том числе 1970 г.	4328	566	610	721	413	793	659	566
Девятая пятилетка (1971—1975 гг.)	21 885	2828	3036	3641	1978	4319	3193	2890
в том числе 1975 г.	4346	577	601	705	432	804	612	615
1976 г.	4032	499	583	677	385	719	563	606
1977 г.	4219	510	526	746	409	814	635	579
1978 г.	4285	549	615	732	402	820	586	581

**ЧИСЛО ЛИЦ, УЛУЧШИВШИХ ЖИЛИЩНЫЕ УСЛОВИЯ (тысяч человек)**

	Число лиц, получивших жилую площадь или построивших себе собственные квартиры	Из них	
		получивших жилую площадь или построивших себе собственные квартиры в новых домах	получивших или расширивших свою жилую площадь в ранее построенных домах
Седьмая пятилетка (1961—1965 гг.)	1624	1337	287
в том числе 1965 г.	342	273	69
Восьмая пятилетка (1966—1970 гг.)	1977	1577	400
в том числе 1970 г.	426	332	94
Девятая пятилетка (1971—1975 гг.)	2088	1564	524
в том числе 1975 г.	401	303	98
1976 г.	369	274	95
1977 г.	387	282	105
1978 г.	397	288	109

**ЖИЛИЩНЫЙ ФОНД В ГОРОДАХ И ПОСЕЛКАХ ГОРОДСКОГО ТИПА**  
(на конец года; миллионов квадратных метров общей (полезной) площади)

	1965 г.	1970 г.	1975 г.	1976 г.	1977 г.	1978 г.
Весь городской жилищный фонд	32,4	43,5	57,6	60,3	63,3	66,2
в том числе:						
обобществленный	18,9	28,5	41,4	43,9	46,7	49,3
находящийся в личной собственности граждан	13,5	15,0	16,2	16,4	16,6	16,9

**ЖИЛИЩНЫЙ ФОНД В ОТДЕЛЬНЫХ ГОРОДАХ**

(на конец года; тысяч квадратных метров общей (полезной) площади)

Города	1965 г.	1970 г.	1975 г.	1976 г.	1977 г.	1978 г.
Минск	6915	10 051	14 052	14 748	15 518	16 292
Брест	846	1218	1643	1713	1786	1897
Витебск	1574	2199	2928	3057	3163	3341
Гомель	1903	2657	3606	3802	4019	4215
Гродно	962	1460	1942	2058	2175	2324
Могилев	1349	1889	2722	2915	3092	3313
Барановичи	639	888	1165	1215	1269	1333
Орша	714	918	1180	1236	1284	1352
Полоцк	493	597	760	777	816	843
Бобруйск	1055	1337	1741	1829	1927	2014
Борисов	616	773	976	1016	1081	1130
Молодечно	355	471	687	712	767	811

**ЧИСЛО ГАЗИФИЦИРОВАННЫХ КВАРТИР В ГОРОДСКОЙ И СЕЛЬСКОЙ МЕСТНОСТИ**  
(на конец года; тысяч)

	1965 г.	1970 г.	1975 г.	1976 г.	1977 г.	1978 г.
Белорусская ССР	313,3	808,2	1579,1	1738,2	1909,5	2061,1
г. Минск	112,7	191,9	269,1	279,0	288,9	293,2
Брестская область	29,9	96,1	209,9	233,7	259,4	283,6
Витебская область	36,6	109,9	223,6	254,0	285,0	310,8
Гомельская область	40,9	121,2	252,9	276,5	304,4	334,3
Гродненская область	26,2	80,0	174,5	193,3	215,2	236,8
Минская область	36,6	111,2	247,0	272,9	302,0	326,1
Могилевская область	30,4	97,9	202,1	228,8	254,6	276,3

**ВВОД В ДЕЙСТВИЕ ОБЩЕОБРАЗОВАТЕЛЬНЫХ ШКОЛ**

	Всего введено в действие		В том числе				Из общего числа введено в действие в сельских местностях	
			государственными и кооперативными предприятиями и организациями		колхозами			
	число школ	в них ученических мест — тыс.	число школ	в них ученических мест — тыс.	число школ	в них ученических мест — тыс.	число школ	в них ученических мест — тыс.
Седьмая пятилетка (1961—1965 гг.)	1067	308,5	837	285,6	230	22,9	...	...
в том числе 1965 г.	262	69,8	240	67,0	22	2,8	...	...
Восьмая пятилетка (1966—1970 гг.)	891	279,2	627	251,0	264	28,2	758	160,3
в том числе 1970 г.	156	52,7	117	47,5	39	5,2	135	31,2
Девятая пятилетка (1971—1975 гг.)	638	311,7	563	303,0	75	8,7	509	168,8
в том числе 1975 г.	133	72,1	128	71,4	5	0,7	111	43,1
1976 г.	92	61,4	89	60,7	3	0,7	73	37,0
1977 г.	111	72,4	107	71,7	4	0,7	84	40,9
1978 г.	93	63,7	89	63,1	4	0,6	71	36,7

ВВОД В ДЕЙСТВИЕ ОБЩЕОБРАЗОВАТЕЛЬНЫХ ШКОЛ ПО ОБЛАСТЯМ

	1978 г.		1977 г.		1976 г.		1975 г.		1970 г.		1965 г.	
	в том числе государ- ственными и коопе- ративными предпри- ятиями и организациями, без колхозов		в них уче- нических мест—тыс.		в них уче- нических мест—тыс.		в них уче- нических мест—тыс.		в них уче- нических мест—тыс.		в них уче- нических мест—тыс.	
	число школ	всего введено в действие	число школ	всего введено в действие	число школ	всего введено в действие	число школ	всего введено в действие	число школ	всего введено в действие	число школ	всего введено в действие
Белорусская ССР	89	63,1	93	63,7	111	72,4	92	61,4	156	52,7	262	69,8
Области:												
Брестская	13	9,8	17	9,8	17	10,5	16	9,8	18	6,6	118	13,9
Витебская	10	6,4	10	6,4	21	10,3	10	9,0	36	6,5	22	7,6
Гомельская	19	10,9	19	10,9	20	13,2	17	10,9	40	12,3	25	10,3
Гродненская	11	10,8	11	10,8	12	9,6	11	5,9	18	7,0	26	8,7
г. Минск	7	7,5	7	7,5	8	10,5	7	9,9	4	5,4	8	6,9
Минская	15	10,2	15	10,2	16	9,0	21	10,7	24	8,7	39	13,0
Могилевская	14	8,1	14	8,1	17	9,3	10	5,2	16	6,2	24	9,4

ВВОД В ДЕЙСТВИЕ ДОШКОЛЬНЫХ И БОЛЬНИЧНЫХ УЧРЕЖДЕНИЙ

	Дошкольные учреждения тыс. мест			Больничные учреждения— коек		
	всего введено в действие	в том числе		всего введе- но в дей- ствие	в том числе	
		государствен- ными и коопе- ративными предприятиями и организа- циями	колхо- зам		государствен- ными и коопе- ративными предприятиями и организа- циями	колхо- зам
Седьмая пятилетка (1961—1965 гг.)	69,7	65,7	4,0	10 912	10 147	765
в том числе 1965 г.	17,8	17,1	0,7	2248	2221	27
Восьмая пятилетка (1966—1970 гг.)	83,1	77,2	5,9	9138	8686	452
в том числе 1970 г.	21,7	20,0	1,7	2942	2900	42
Девятая пятилетка (1971—1975 гг.)	101,0	91,2	9,8	11 773	11 572	201
в том числе 1975 г.	22,1	18,4	3,7	1526	1350	176
1976 г.	20,1	16,5	3,6	2510	2510	—
1977 г.	23,8	19,0	4,8	3195	3035	160
1978 г.	22,5	18,5	4,0	2759	2509	250

ВВОД В ДЕЙСТВИЕ ДОШКОЛЬНЫХ УЧРЕЖДЕНИЙ ГОСУДАРСТВЕННЫМИ  
И КООПЕРАТИВНЫМИ ПРЕДПРИЯТИЯМИ И ОРГАНИЗАЦИЯМИ,  
КОЛХОЗАМИ ПО ОБЛАСТЯМ  
(тысяч мест)

	1965 г.	1970 г.	1975 г.	1976 г.	1977 г.	1978 г.	
						всего построено	в том числе го- сударственны- ми и коопе- ративными пред- приятиями и организациями
Белорусская ССР	17,8	21,7	22,1	20,1	23,8	22,5	18,5
Области:							
Брестская	1,7	3,1	2,8	3,0	3,9	3,5	2,4
Витебская	2,7	3,4	2,6	3,3	3,0	3,3	3,1
Гомельская	2,6	3,8	4,1	3,6	4,1	3,4	3,0
Гродненская	1,5	1,9	2,3	1,9	3,5	3,4	2,6
г. Минск	5,2	4,1	4,1	3,3	3,4	3,4	3,4
Минская	2,1	3,1	3,1	2,3	3,5	3,2	2,4
Могилевская	2,0	2,3	3,1	2,7	2,4	2,3	1,6

ВВОД В ДЕЙСТВИЕ БОЛЬНИЧНЫХ УЧРЕЖДЕНИЙ ГОСУДАРСТВЕННЫМИ  
И КООПЕРАТИВНЫМИ ПРЕДПРИЯТИЯМИ И ОРГАНИЗАЦИЯМИ,  
КОЛХОЗАМИ ПО ОБЛАСТЯМ  
(число коек)

	1965 г.	1970 г.	1975 г.	1976 г.	1977 г.	1978 г.	
						всего построено	в том числе го- сударственны- ми и коопе- ративными пред- приятиями и организациями
Белорусская ССР	2248	2942	1526	2510	3195	2759	2509
Области:							
Брестская	380	295	56	240	200	10	—

Продолжение

	1965 г.	1970 г.	1975 г.	1976 г.	1977 г.	1978 г.	
						всего построено	в том числе государственным и кооперативными предприятиями и организациями
Витебская	122	395	100	—	735	420	420
Гомельская	320	502	450	670	1200	320	320
Гродненская	275	40	—	—	120	340	100
г. Минск	170	520	300	1280	550	1350	1350
Минская	692	605	100	170	340	94	94
Могилевская	289	585	520	150	50	225	225

**РОСТ ПРОДАЖИ ВАЖНЕЙШИХ ТОВАРОВ  
НАРОДНОГО ПОТРЕБЛЕНИЯ В ГОСУДАРСТВЕННОЙ И КООПЕРАТИВНОЙ ТОРГОВЛЕ,  
ВКЛЮЧАЯ ОБЩЕСТВЕННОЕ ПИТАНИЕ**  
(в сопоставимых ценах; в процентах к 1940 г.)

	1965 г.	1970 г.	1975 г.	1976 г.	1977 г.	1978 г.
Все товары	447	755	в 11	в 11	в 12	в 12
Продовольственные товары	391	638	раз	раз	раз	раз
мясопродукты	794	в 14	в 22	в 19	в 22	в 23
рыбопродукты	909	в 13	в 18	в 20	в 18	в 18
масло животное	559	раз	раз	раз	раз	раз
масло растительное	380	813	в 11	в 12	в 12	в 13
сало топленое, маргарин и прочие			раз	раз	раз	раз
пищевые жиры	849	504	576	668	572	623
молоко и молочные продукты			в 12	в 14	в 13	в 13
сыр	849	862	раз	раз	раз	раз
яйца	в 10	в 19	в 26	в 26	в 28	в 30
сахар	раз	раз	раз	раз	раз	раз
кондитерские товары	в 11	в 19	в 25	в 27	в 30	в 33
мука, хлеб и хлебобулочные изделия	875	раз	раз	раз	раз	раза
алкогольные изделия	в 17	в 38	в 46	в 50	в 53	
Непродовольственные товары	раз	раз	раз	раз	раза	
хлопчатобумажные ткани	621	905	в 11	в 11	в 11	в 11
шерстяные ткани и платки			раз	раз	раз	раз
шелковые ткани	309	510	684	726	701	687
льняные ткани	340	417	461	479	483	511
одежда и белье	261	507	736	793	858	899
хлопчатобумажные ткани	509	897	в 13	в 14	в 15	в 16
шерстяные ткани и платки			раз	раз	раз	раз
шелковые ткани	141	146	133	138	137	135
льняные ткани	336	405	597	595	610	685
одежда и белье	в 10	в 11	в 23	в 27	в 28	в 24
хлопчатобумажные ткани	раз	раз	раза	раз	раз	раза
шерстяные ткани и платки	179	388	307	343	429	414
шелковые ткани	532	в 10	в 14	в 15	в 16	в 16
льняные ткани		раз	раз	раз	раз	раз
одежда и белье						

Продолжение

	1965 г.	1970 г.	1975 г.	1976 г.	1977 г.	1978 г.
трикотажные изделия	802	в 21	в 30	в 32	в 34	в 35
чулки и носки	614	раз	раз	раза	раза	раз
обувь кожаная (включая текстильную и комбинированную)	518	в 12	в 15	в 17	в 18	в 20
обувь резиновая	269	раз	раз	раз	раз	раз
мыло хозяйственное и синтетические моющие средства	248	893	в 13	в 13	в 14	в 15
мыло туалетное	138	393	413	408	445	446
мебель (включая кровати металлические)	705	248	399	558	607	627
		138	185	258	286	296
		в 13	в 18	в 20	в 22	в 23
		раз	раз	раз	раза	раза

**РОСТ ПРОДАЖИ ВАЖНЕЙШИХ ТОВАРОВ  
НАРОДНОГО ПОТРЕБЛЕНИЯ В ГОСУДАРСТВЕННОЙ И КООПЕРАТИВНОЙ ТОРГОВЛЕ,  
ВКЛЮЧАЯ ОБЩЕСТВЕННОЕ ПИТАНИЕ**  
(в сопоставимых ценах; в процентах к 1965 г.)

	1970 г.	1975 г.	1976 г.	1977 г.	1978 г.
Все товары	169	241	252	267	278
Продовольственные товары	163	224	231	243	253
мясопродукты	181	275	242	273	287
рыбопродукты	145	196	222	198	199
масло животное	146	189	207	212	229
масло растительное	133	151	176	150	164
сало топленое, сырые и прочие пищевые жиры	91	98	94	78	81
маргарин и маргаиновая продукция	109	171	205	205	200
молоко и молочные продукты	181	249	250	270	288
сыр	172	227	249	276	304
яйца	199	437	524	566	603
сахар	146	176	177	172	170
кондитерские изделия	165	221	235	227	222
мука, хлеб и хлебобулочные изделия	123	135	141	142	150
Непродовольственные товары	176	264	279	297	311
хлопчатобумажные ткани	104	94	97	97	95
шерстяные ткани и платки	121	178	177	182	204
шелковые ткани	102	222	259	266	227
льняные ткани	217	172	192	239	231
одежда и белье	191	260	281	297	312
трикотажные изделия	262	372	396	423	439
чулки и носки	188	247	279	298	325
обувь кожаная, текстильная и комбинированная	172	250	261	268	283
обувь резиновая	146	154	152	166	166
мыло хозяйственное	72	62	61	59	53
синтетические моющие средства	355	581	647	678	678
мыло туалетное	134	187	208	214	205
мебель	171	237	253	292	296



**РОСТ ПРОДАЖИ ВАЖНЕЙШИХ ТОВАРОВ  
НАРОДНОГО ПОТРЕБЛЕНИЯ В ГОСУДАРСТВЕННОЙ И КООПЕРАТИВНОЙ ТОРГОВЛЕ,  
ВКЛЮЧАЯ ОБЩЕСТВЕННОЕ ПИТАНИЕ**

(в сопоставимых ценах; в процентах к 1970 году)

	1975 г.	1976 г.	1977 г.	1978 г.
Все товары	143	149	158	165
Продовольственные товары	137	141	149	155
мясопродукты	153	134	151	159
рыбопродукты	136	153	137	138
масло животное	130	142	145	157
масло растительное	114	132	113	124
молоко и молочные продукты	138	139	149	159
сыр	132	145	160	176
яйца	219	263	284	303
сахар	121	121	118	117
кондитерские изделия (включая ва- ренье, джем, повидло, мед)	134	142	138	135
мука, хлеб и хлебобулочные изде- лия	110	115	116	122
крупа и бобовые	123	133	136	150
Непродовольственные товары	150	158	168	176
хлопчатобумажные ткани	91	94	93	92
шерстяные ткани и платки	147	147	150	169
шелковые ткани	218	254	261	223
льняные ткани	79	88	110	107
одежда и белье	136	147	155	163
трикотажные изделия	142	151	162	168
чулки и носки	131	149	158	173
обувь кожаная, текстильная и ком- бинированная	147	153	158	166
обувь резиновая	105	104	113	114
мыло хозяйственное	87	85	82	74
синтетические моющие средства	164	182	191	191
мыло туалетное	140	155	160	153
мебель	139	148	171	173
стекло-фарфоро-фаянсовая посуда	188	213	246	250
ковры и ковровые изделия	178	205	225	248

**ПРОДАЖА ТОВАРОВ КУЛЬТУРНО-БЫТОВОГО НАЗНАЧЕНИЯ  
В ГОСУДАРСТВЕННОЙ И КООПЕРАТИВНОЙ ТОРГОВЛЕ**  
(тысяч штук)

	1965 г.	1970 г.	1975 г.	1976 г.	1977 г.	1978 г.
Часы	757,1	1068,7	1343,9	1338,4	1495,5	1403,3
Радиоприемники и радиолы	140,1	192,7	257,8	208,5	219,8	225,7
Телевизоры	109,8	199,8	193,3	192,6	202,1	240,5
Холодильники	38,2	138,5	180,6	155,2	156,8	158,5
Стиральные машины	103,2	113,6	86,5	82,2	80,5	84,7
Электропылесосы	15,6	36,4	53,4	58,9	72,9	75,4
Велосипеды и мотовелосипеды	162,5	189,3	220,0	207,5	225,9	199,6
Мотоциклы и мотороллеры	31,3	32,0	38,0	40,6	43,3	42,9
Швейные машины	55,0	37,0	29,1	32,9	36,3	32,7
Легковые автомобили	1,3	3,2	33,5	29,1	31,9	38,7

**ПРОДАЖА ТОВАРОВ КУЛЬТУРНО-БЫТОВОГО НАЗНАЧЕНИЯ  
ОРГАНИЗАЦИЯМИ ПОТРЕБИТЕЛЬСКОЙ КООПЕРАЦИИ**  
(тысяч штук)

	1965 г.	1970 г.	1975 г.	1976 г.	1977 г.	1978 г.
Часы	280,3	387,5	461,1	461,4	548,1	486,9
Радиоприемники и радиолы	57,2	63,0	76,5	62,5	70,8	73,8
Телевизоры	30,6	88,5	65,8	67,1	68,4	86,5
Холодильники	5,5	44,0	59,8	50,9	55,0	53,1
Стиральные машины	18,8	58,1	36,0	36,3	38,2	41,0
Велосипеды и мотовелосипеды	103,2	126,1	139,8	130,7	149,9	125,3
Мотоциклы и мотороллеры	19,5	16,7	19,7	20,8	22,9	21,8
Швейные машины	24,4	16,5	7,2	7,4	9,0	6,9

**ОБЕСПЕЧЕННОСТЬ НАСЕЛЕНИЯ ПРЕДМЕТАМИ КУЛЬТУРНО-БЫТОВОГО  
НАЗНАЧЕНИЯ ДЛИТЕЛЬНОГО ПОЛЬЗОВАНИЯ В РАСЧЕТЕ НА 100 СЕМЕЙ**  
(на конец года; штук)

	1965 г.	1970 г.	1975 г.	1976 г.	1977 г.	1978 г.
Часы всех видов	260	361	434	454	475	486
Радиоприемники и радиолы	34	51	65	67	68	69
Телевизоры	14	40	62	64	65	67
Фотоаппараты	15	21	23	26	28	32
Велосипеды, мотовелосипеды	64	60	66	65	65	64
Мотоциклы и мотороллеры	7	8	9	9	9	9
Холодильники	6	25	56	61	66	70
Стиральные машины	14	36	49	50	52	52
Электропылесосы	4	8	13	15	16	18
Швейные машины	62	61	64	65	66	66

**ОБЕСПЕЧЕННОСТЬ НАСЕЛЕНИЯ  
ПРЕДМЕТАМИ КУЛЬТУРНО-БЫТОВОГО НАЗНАЧЕНИЯ  
ДЛИТЕЛЬНОГО ПОЛЬЗОВАНИЯ В РАСЧЕТЕ НА 1000 ЧЕЛОВЕК НАСЕЛЕНИЯ**  
(на конец года; штук)

	1965 г.	1970 г.	1975 г.	1976 г.	1977 г.	1978 г.
Часы всех видов	721	1095	1315	1376	1441	1476
Радиоприемники и радиолы	96	154	196	202	206	209
Телевизоры	40	122	188	193	198	202
Фотоаппараты	42	62	71	77	86	97
Велосипеды, мотовелосипеды и мопеды	177	182	201	198	197	194
Мотоциклы и мотороллеры	19	23	26	27	28	29
Холодильники	16	76	170	186	200	213
Стиральные машины	39	109	147	153	157	158
Электропылесосы	11	24	40	44	49	54
Швейные машины	173	184	195	197	199	200

**ПОТРЕБЛЕНИЕ ОСНОВНЫХ ПРОДУКТОВ ПИТАНИЯ**  
(на душу населения в год; килограммов)

	1965 г.	1970 г.	1975 г.	1976 г.	1977 г.	1978 г.
Мясо и сало (включая птицу и субпродукты в натуре)	45	49	62	61	62	63
Молоко и молочные продукты в пересчете на молоко	299	371	385	384	384	390
Яйца — штук	119	170	260	252	266	275
Рыба и рыбопродукты	10,8	13,9	17,2	19,0	16,3	15,9
Сахар	26,1	35,1	39,5	40,2	40,3	40,0
Масло растительное	4,2	4,6	5,7	6,4	6,3	6,4
Картофель	299	245	215	214	213	213
Овощи бахчевые	68	70	75	72	70	72
Хлебные продукты (хлеб в пересчете на муку, мука, крупа, бобовые, макаронные изделия)	156	144	141	146	141	143

**ЧИСЛЕННОСТЬ МНОГОДЕТНЫХ МАТЕРЕЙ,  
ПОЛУЧАЮЩИХ ЕЖЕМЕСЯЧНОЕ ГОСУДАРСТВЕННОЕ ПОСОБИЕ**  
(на конец года)

	1965 г.	1970 г.	1975 г.	1976 г.	1977 г.	1978 г.
Всего многодетных матерей, получающих пособие	100 711	78 728	52 795	46 377	42 586	38 663
в том числе:						
с четырьмя детьми	54 666	42 789	28 423	24 202	21 970	19 772
с пятью детьми	24 239	19 545	14 219	13 093	12 250	11 245
с шестью детьми	11 909	8585	5293	4689	4366	4021
с семью и более детьми	9897	7809	4860	4393	4000	3625

Кроме того, в 1978 году 9,4 тысячи матерей, имеющих двоих детей, при рождении третьего ребенка получили единовременное пособие.

**ЧИСЛЕННОСТЬ ЛИЦ, ПОЛУЧАЮЩИХ ПЕНСИИ**  
(на начало года; тысяч)

Годы	Всего пенсионеров	В том числе по старости	Из общего числа пенсионеров — пенсионеры-колхозники, получающие пенсии по Закону о пенсиях и пособиях членам колхозов	В том числе по старости
1966	1239	691	493	439
1971	1637	1008	710	601
1976	1767	1142	689	591
1977	1789	1162	677	582
1978	1814	1192	670	579
1979	1851	1229	664	575

**САНАТОРИИ И УЧРЕЖДЕНИЯ ОТДЫХА**

	1965 г.	1970 г.	1975 г.	1976 г.	1977 г.	1978 г.
Число санаториев и учреждений отдыха (без одно-двухдневных)	84	180	262	268	270	276
В них коек — тыс.	12,4	24,7	36,1	38,7	41,4	42,2
Число санаториев круглосуточного пребывания и пансионатов с лечением (для взрослых и детей)	45	46	48	48	48	46
В них коек — тыс.	6,7	7,7	9,5	9,8	10,3	10,1
Из числа санаториев круглосуточного пребывания и пансионатов с лечением — детские санатории	25	25	24	24	23	22
В них коек — тыс.	3,0	2,9	3,4	3,5	3,5	3,4
Число санаториев-профилакториев	19	29	55	63	70	75
В них коек — тыс.	1,2	2,5	5,1	6,0	6,7	7,2
Число домов и пансионатов отдыха	14	16	18	20	20	20
В них коек — тыс.	3,6	4,4	4,7	5,9	6,5	6,2
Число баз отдыха	—	64	104	107	109	112
В них коек — тыс.	—	4,8	8,0	8,3	9,1	9,9
Число туристских баз	6	25	37	30	23	23
В них коек — тыс.	0,9	5,3	8,8	8,7	8,8	8,8

**ЧИСЛЕННОСТЬ ЛЕЧИВШИХСЯ  
И ОТДЫХАВШИХ В САНАТОРИЯХ И УЧРЕЖДЕНИЯХ ОТДЫХА**  
(тысяч человек)

	1965 г.	1970 г.	1975 г.	1976 г.	1977 г.	1978 г.
Всего лечилось и отдыхало в санаториях и учреждениях отдыха (без однодневных)	143,1	324,0	1079,4	1031,3	1263,9	1304,0
В санаториях круглосуточного пребывания и пансионатах с лечением (для взрослых и детей)	30,1	48,0	71,8	76,4	81,1	87,2
В санаториях-профилакториях	10,7	27,5	57,1	72,0	83,6	100,0
В домах и пансионатах отдыха	80,8	87,7	88,9	89,2	101,0	115,1
На базах отдыха	—	48,9	34,4	28,3	34,1	37,4
На туристских базах	21,5	107,7	822,4	759,7	958,7	958,7
В курортных поликлиниках по курортам	—	4,2	4,8	5,7	5,4	5,6



## ТОРГОВЛЯ



## СОДЕРЖАНИЕ РАЗДЕЛА

Основные показатели розничной торговли . . . . .	182	Выпуск блюд предприятиями общественного питания . . . . .	198
Рост розничного товарооборота государственной и кооперативной торговли, включая общественное питание . . . . .	182	Товарные запасы в розничной торговле . . . . .	198
Рост товарооборота общественного питания государственной и кооперативной торговли . . . . .	183	Структура товарных запасов в розничной сети торгующих организаций	199
Рост розничного товарооборота потребительской кооперации, включая общественное питание (без товарооборота по продаже сельскохозяйственных продуктов, закупленных по ценам согласно договоренности и принятым на комиссию) . . . . .	184	Обеспеченность розничной сети торгующих организаций товарными запасами . . . . .	201
Рост розничного товарооборота и торговой сети . . . . .	185	Среднегодовая численность работников розничной торговли и общественного питания . . . . .	203
Рост розничного товарооборота государственной и кооперативной торговли, включая общественное питание, по областям (в процентах к 1940 г.)	185	Издержки обращения розничной торговли и предприятий общественного питания основных торгующих организаций . . . . .	204
Рост розничного товарооборота государственной и кооперативной торговли, включая общественное питание, по областям (в процентах к 1970 году) . . . . .	185	Структура издержек обращения розничной торговли основных торгующих организаций . . . . .	204
Розничный товарооборот государственной и кооперативной торговли, включая общественное питание . . . . .	186	Структура издержек предприятий общественного питания основных торгующих организаций . . . . .	204
Товарооборот розничной сети государственной и кооперативной торговли	186	Рентабельность розничной торговли и общественного питания Министерства торговли, ОРСов и потребительской кооперации . . . . .	205
Товарооборот общественного питания государственной и кооперативной торговли . . . . .	187	Число предприятий розничной торговли государственных и кооперативных организаций по типам предприятий . . . . .	206
Розничный товарооборот государственной и кооперативной торговли, включая общественное питание, по областям . . . . .	187	Число предприятий общественного питания государственных и кооперативных организаций по типам предприятий . . . . .	206
Товарооборот розничной сети государственной и кооперативной торговли по областям . . . . .	187	Число магазинов и палаток государственной и кооперативной торговли по областям . . . . .	206
Товарооборот общественного питания государственной и кооперативной торговли по областям . . . . .	188	Число магазинов государственной и кооперативной торговли по областям	207
Розничный товарооборот государственной и кооперативной торговли, включая общественное питание, на душу населения . . . . .	188	Число предприятий общественного питания государственной и кооперативной торговли по областям . . . . .	207
Розничный товарооборот государственной и кооперативной торговли, в городских поселениях и в сельских местностях на душу населения . . . . .	188	Торговая площадь магазинов государственной и кооперативной торговли	207
Розничный товарооборот государственной и кооперативной торговли, включая общественное питание, на душу населения по областям . . . . .	189	Число магазинов и их торговая площадь по областям . . . . .	207
Розничный товарооборот потребительской кооперации, включая продажу сельскохозяйственных продуктов, закупленных по ценам согласно договоренности и принятым на комиссию . . . . .	189	Число посадочных мест на предприятиях общественного питания . . . . .	208
Соотношение продовольственных и непродовольственных товаров в общем объеме розничного товарооборота государственной и кооперативной торговли, включая общественное питание . . . . .	190	Число посадочных мест на предприятиях общественного питания по областям . . . . .	208
Товарная структура розничного товарооборота государственной и кооперативной торговли, включая общественное питание (миллионов рублей)	190	Специализация магазинов Министерства торговли, ОРСов и фирменной сети министерств . . . . .	209
Товарная структура розничного товарооборота государственной и кооперативной торговли, включая общественное питание (в процентах к итогу)	192	Число предприятий розничной торговли и общественного питания потребительской кооперации . . . . .	210
Товарная структура розничного товарооборота кооперативной торговли (Белкоопсоюз), включая общественное питание (без оборота по продаже сельскохозяйственных продуктов, закупленных по ценам согласно договоренности и принятым на комиссию) . . . . .	194	Число посадочных мест на предприятиях общественного питания потребительской кооперации . . . . .	210
Продажа потребительской кооперацией продовольственных товаров, закупленных по ценам согласно договоренности и принятым на комиссию (тонн) . . . . .	196	Число магазинов и палаток на 10 000 человек населения по областям . . . . .	211
Продажа потребительской кооперацией продовольственных товаров, закупленных по ценам согласно договоренности и принятым на комиссию (тысяч рублей) . . . . .	197	Число предприятий общественного питания на 10 000 человек населения по областям . . . . .	211
Продажа товаров населению в кредит в государственной и кооперативной торговле . . . . .	197	Число посадочных мест на предприятиях общественного питания на 10 000 человек населения по областям . . . . .	212
Распределение товарооборота общественного питания государственной и кооперативной торговли на продукцию собственного производства и покупные товары . . . . .	198	Торговая площадь магазинов на 10 000 человек населения по областям	212
		Число магазинов государственной торговли, работающих по методу самообслуживания, по областям . . . . .	212
		Число магазинов кооперативной торговли, работающих по методу самообслуживания, по областям . . . . .	213
		Группировка предприятий общественного питания государственной и кооперативной торговли по месту нахождения . . . . .	214
		Наличие действующего холодильного оборудования на предприятиях розничной торговли и общественного питания Министерства торговли и ОРСов	215
		Наличие действующего технологического оборудования на предприятиях общественного питания Министерства торговли и ОРСов . . . . .	215
		Наличие действующего теплового оборудования на предприятиях общественного питания Министерства торговли и ОРСов . . . . .	216

ОСНОВНЫЕ ПОКАЗАТЕЛИ РОЗНИЧНОЙ ТОРГОВЛИ

	1940 г.	1965 г.	1970 г.	1975 г.	1976 г.	1977 г.	1978 г.
Розничный товарооборот государственной и кооперативной торговли — млн. руб.	524,4	3110,6	5232,9	7431,1	7768,6	8238,6	8681,6
в том числе оборот потребительской кооперации по продаже сельскохозяйственных продуктов, закупленных по ценам согласно договоренности и принятым на комиссию	—	30,7	54,6	34,5	36,5	38,9	40,9
Общий объем товарооборота на душу населения — руб.	58	361	579	795	827	873	914
Товарные запасы в розничной торговле (на конец года): млн. руб.	60,0	734,3	1111,1	1529,7	1541,3	1619,5	1616,3
в днях товарооборота	40	85	80	78	75	74	70
Число магазинов и палаток (на конец года)	18 728	22 879	24 200	24 584	24 540	24 526	24 529
Торговая площадь магазинов — тыс. м <sup>2</sup>	...	970	1221	1530	1603	1689	1761
Число предприятий общественного питания (на конец года)	2487	5874	7854	9898	10 218	10 501	10 759
Число посадочных мест — тыс.	...	206,3	334,5	513,4	549,1	581,2	616,3
Издержки обращения в процентах к товарообороту:							
розничная торговля	...	6,45	6,38	5,94	5,92	5,82	5,82
общественное питание	...	18,09	19,62	20,07	20,02	19,86	19,72
Численность работников в среднем за год — тыс. человек:							
розничная торговля	...	98,6	129,1	151,1	155,0	158,7	162,6
общественное питание	...	42,4	63,3	81,6	84,1	86,7	89,3

РОСТ РОЗНИЧНОГО ТОВАРООБОРОТА  
ГОСУДАРСТВЕННОЙ И КООПЕРАТИВНОЙ ТОРГОВЛИ,  
ВКЛЮЧАЯ ОБЩЕСТВЕННОЕ ПИТАНИЕ  
(в сопоставимых ценах)

Годы	Весь объем розничного товарооборота	В том числе	
		продовольственные товары	непродовольственные товары

В процентах к 1940 году

1950	92	72	119
1960	311	257	379
1965	447	391	509
1970	755	638	897
1975	1079	873	1345
1976	1126	901	1420
1977	1192	948	1513
1978	1244	988	1584

Продолжение

Годы	Весь объем розничного товарооборота	в том числе	
		продовольственные товары	непродовольственные товары

В процентах к 1965 году

1970	169	163	176
1971	184	177	192
1972	201	188	216
1973	213	201	228
1974	225	212	241
1975	241	224	264
1976	252	231	279
1977	267	243	297
1978	278	253	311

В процентах к 1970 году

1971	109	109	109
1972	119	115	123
1973	126	123	129
1974	133	130	137
1975	143	137	150
1976	149	141	158
1977	158	149	168
1978	165	155	176

РОСТ ТОВАРООБОРОТА  
ОБЩЕСТВЕННОГО ПИТАНИЯ ГОСУДАРСТВЕННОЙ И КООПЕРАТИВНОЙ ТОРГОВЛИ

Годы	Рост физического объема товарооборота общественного питания
------	---

В процентах к 1950 году

1955	184
1960	227
1965	317
1970	534
1975	711
1976	756
1977	802
1978	847

В процентах к 1965 году

1970	169
1971	180
1972	189
1973	198
1974	210
1975	224
1976	239
1977	253
1978	267

Продолжение

Годы	Рост физического объема товарооборота общественного питания	
	В процентах к 1970 году	
1971	107	
1972	112	
1973	117	
1974	125	
1975	133	
1976	142	
1977	150	
1978	159	

**РОСТ РОЗНИЧНОГО ТОВАРООБОРОТА ПОТРЕБИТЕЛЬСКОЙ КООПЕРАЦИИ, ВКЛЮЧАЯ ОБЩЕСТВЕННОЕ ПИТАНИЕ (БЕЗ ТОВАРООБОРОТА ПО ПРОДАЖЕ СЕЛЬСКОХОЗЯЙСТВЕННЫХ ПРОДУКТОВ, ЗАКУПЛЕННЫХ ПО ЦЕНАМ СОГЛАСНО ДОГОВОРЕННОСТИ И ПРИНЯТЫХ НА КОМИССИЮ)**

Годы	Все товары	В том числе	
		продовольственные	непродовольственные

В процентах к 1940 году

1960	326		
1965	479		
1970	807		
1975	1080		
1976	1122		
1977	1177		
1978	1215		

В процентах к 1965 году

1970	169	167	170
1971	181	182	181
1972	198	192	203
1973	206	204	208
1974	213	212	212
1975	225	221	229
1976	234	228	241
1977	246	237	255
1978	254	247	262

В процентах к 1970 году

1971	108	109	106
1972	117	115	120
1973	122	122	122
1974	126	127	125
1975	134	133	135
1976	139	136	142
1977	146	142	150
1978	151	148	154

**РОСТ РОЗНИЧНОГО ТОВАРООБОРОТА И ТОРГОВОЙ СЕТИ**

	1940 г.	1965 г.	1970 г.	1975 г.	1976 г.	1977 г.	1978 г.
Розничный товарооборот государственной и кооперативной торговли (в сопоставимых ценах; в процентах к 1940 году)	100	447	755	1079	1126	1192	1244
Товарооборот на душу населения (в сопоставимых ценах; в процентах к 1940 году)	100	471	758	1047	1087	1144	1187
На 10 000 человек населения приходилось:							
предприятий розничной торговли	21	26	27	26	26	26	26
торговой площади в магазинах, м <sup>2</sup>	...	1121	1346	1633	1703	1784	1847
предприятий общественного питания	3	7	9	11	11	11	11
посадочных мест на предприятиях общественного питания	...	238	369	548	583	614	647

**РОСТ РОЗНИЧНОГО ТОВАРООБОРОТА ГОСУДАРСТВЕННОЙ И КООПЕРАТИВНОЙ ТОРГОВЛИ, ВКЛЮЧАЯ ОБЩЕСТВЕННОЕ ПИТАНИЕ, ПО ОБЛАСТЯМ**  
(в сопоставимых ценах; в процентах к 1940 году)

	1950 г.	1965 г.	1970 г.	1975 г.	1976 г.	1977 г.	1978 г.
Белорусская ССР	92	447	755	1079	1126	1192	1244
Области:							
Брестская	135	641	1108	1609	1686	1781	1857
Витебская	74	356	590	805	835	873	908
Гомельская	86	393	656	932	968	1030	1076
Гродненская	118	610	1057	1483	1557	1648	1717
г. Минск	96	512	870	1325	1390	1472	1559
Минская	83	443	757	1053	1092	1144	1188
Могилевская	90	374	612	857	888	944	980

**РОСТ РОЗНИЧНОГО ТОВАРООБОРОТА ГОСУДАРСТВЕННОЙ И КООПЕРАТИВНОЙ ТОРГОВЛИ, ВКЛЮЧАЯ ОБЩЕСТВЕННОЕ ПИТАНИЕ, ПО ОБЛАСТЯМ**  
(в сопоставимых ценах; в процентах к 1970 году)

	1975 г.	1976 г.	1977 г.	1978 г.
Белорусская ССР	143	149	158	165
Области:				
Брестская	145	152	161	168
Витебская	137	142	149	155
Гомельская	142	147	157	164
Гродненская	140	147	156	162

Продолжение

	1975 г.	1976 г.	1977 г.	1978 г.
г. Минск	153	160	170	180
Минская	139	144	151	157
Могилевская	140	145	154	160

**РОЗНИЧНЫЙ ТОВАРОБОРОТ ГОСУДАРСТВЕННОЙ И КООПЕРАТИВНОЙ ТОРГОВЛИ, ВКЛЮЧАЯ ОБЩЕСТВЕННОЕ ПИТАНИЕ**  
(миллионов рублей)

Годы	Общий объем розничного товарооборота	Распределение общего объема розничного товарооборота			
		на государственную и кооперативную торговлю		на торговлю в городских поселениях и сельских местностях	
		государственная торговля	кооперативная торговля	в городских поселениях	в сельских местностях
1940	524,4	328,1	196,3	333,9	190,5
1965	3110,6	1884,5	1226,1	2317,9	792,7
1970	5232,9	3196,8	2036,1	3885,5	1347,4
1975	7431,1	4752,8	2678,3	5687,6	1743,5
1976	7768,6	5008,9	2759,7	5952,4	1816,2
1977	8238,6	5347,7	2890,9	6342,7	1895,9
1978	8681,6	5691,5	2990,1	6709,4	1972,2

**ТОВАРОБОРОТ РОЗНИЧНОЙ СЕТИ ГОСУДАРСТВЕННОЙ И КООПЕРАТИВНОЙ ТОРГОВЛИ**  
(миллионов рублей)

Годы	Общий объем розничного товарооборота	Распределение общего объема розничного товарооборота			
		на государственную и кооперативную торговлю		на торговлю в городских поселениях и сельских местностях	
		государственная торговля	кооперативная торговля	в городских поселениях	в сельских местностях
1940	455,5	274,1	181,4	278,8	176,7
1965	2830,5	1698,2	1132,3	2083,8	746,7
1970	4759,6	2865,2	1894,4	3482,2	1277,4
1975	6797,0	4287,0	2510,0	5141,8	1655,2
1976	7092,1	4515,1	2577,0	5373,3	1718,8
1977	7522,9	4825,5	2697,4	5728,0	1794,9
1978	7919,2	5138,2	2781,0	6056,6	1862,6

**ТОВАРОБОРОТ ОБЩЕСТВЕННОГО ПИТАНИЯ ГОСУДАРСТВЕННОЙ И КООПЕРАТИВНОЙ ТОРГОВЛИ**  
(миллионов рублей)

Годы	Общий объем розничного товарооборота	Распределение общего объема розничного товарооборота			
		на государственную и кооперативную торговлю		на торговлю в городских поселениях и сельских местностях	
		государственная торговля	кооперативная торговля	в городских поселениях	в сельских местностях
1940	68,9	54,0	14,9	55,1	13,8
1965	280,1	186,3	93,8	234,1	46,0
1970	473,3	331,6	141,7	403,3	70,0
1975	634,1	465,8	168,3	545,8	88,3
1976	676,5	493,8	182,7	579,1	97,4
1977	715,7	522,2	193,5	614,7	101,0
1978	762,4	553,3	209,1	652,8	109,6

**РОЗНИЧНЫЙ ТОВАРОБОРОТ ГОСУДАРСТВЕННОЙ И КООПЕРАТИВНОЙ ТОРГОВЛИ, ВКЛЮЧАЯ ОБЩЕСТВЕННОЕ ПИТАНИЕ, ПО ОБЛАСТЯМ**  
(миллионов рублей)

	1940 г.	1965 г.	1970 г.	1975 г.	1976 г.	1977 г.	1978 г.
Белорусская ССР	524,4	3110,6	5232,9	7431,1	7768,6	8238,6	8681,6
Брестская область	47,1	383,0	661,7	957,1	1005,5	1066,1	1122,3
Витебская область	105,1	475,7	786,7	1068,3	1109,3	1173,9	1231,6
Гомельская область	94,2	482,2	802,7	1132,4	1178,5	1257,3	1323,3
Гродненская область	41,6	319,0	550,9	768,9	808,9	856,5	901,1
г. Минск	77,0	544,7	929,3	1406,2	1494,2	1590,9	1700,4
Минская область	75,8	423,9	718,9	994,7	1017,6	1064,0	1113,6
Могилевская область	83,6	403,9	659,3	917,2	951,9	1014,4	1058,5

**ТОВАРОБОРОТ РОЗНИЧНОЙ СЕТИ ГОСУДАРСТВЕННОЙ И КООПЕРАТИВНОЙ ТОРГОВЛИ ПО ОБЛАСТЯМ**  
(миллионов рублей)

	1940 г.	1965 г.	1970 г.	1975 г.	1976 г.	1977 г.	1978 г.
Белорусская ССР	455,5	2830,5	4759,6	6797,0	7092,1	7522,9	7919,2
области:							
Брестская	39,9	346,3	599,0	870,1	912,3	967,8	1017,5
Витебская	89,9	431,6	713,8	976,1	1011,1	1070,7	1122,0
Гомельская	81,4	442,4	734,6	1040,4	1080,8	1152,6	1211,9
Гродненская	36,2	287,2	498,5	703,7	738,5	781,9	821,9
г. Минск	67,0	495,6	843,5	1281,0	1359,9	1449,1	1548,9
Минская	68,4	389,8	661,1	918,6	936,7	978,0	1021,2
Могилевская	72,7	369,6	601,9	843,4	873,7	932,1	971,0

**ТОВАРОБОРОТ ОБЩЕСТВЕННОГО ПИТАНИЯ  
ГОСУДАРСТВЕННОЙ И КООПЕРАТИВНОЙ ТОРГОВЛИ ПО ОБЛАСТЯМ**

(миллионов рублей)

	1940 г.	1965 г.	1970 г.	1975 г.	1976 г.	1977 г.	1978 г.
	Белорусская ССР	68,9	280,1	473,3	634,1	676,5	715,7
области:							
Брестская	7,2	36,7	62,7	87,0	93,2	98,3	104,8
Витебская	15,2	44,1	72,9	92,2	98,2	103,2	109,6
Гомельская	12,8	39,8	68,1	92,0	97,7	104,7	111,4
Гродненская	5,4	31,8	52,4	65,2	70,4	74,6	79,2
г. Минск	10,0	49,1	85,8	125,2	134,3	141,8	151,5
Минская	7,4	34,1	57,8	76,1	80,9	86,0	92,4
Могилевская	10,9	34,3	57,4	73,8	78,2	82,3	87,5

**РОЗНИЧНЫЙ ТОВАРОБОРОТ  
ГОСУДАРСТВЕННОЙ И КООПЕРАТИВНОЙ ТОРГОВЛИ,  
ВКЛЮЧАЯ ОБЩЕСТВЕННОЕ ПИТАНИЕ, НА ДУШУ НАСЕЛЕНИЯ**

Годы	Рублей (в ценах соответствующих лет)			В процентах к 1940 г. (в сопоставимых ценах)		
	все товары	из них		все товары	из них	
		продовольственные	непродовольственные		продовольственные	непродовольственные
1940	58	34	24	100	100	100
1965	361	202	159	471	412	537
1970	579	314	265	758	640	901
1975	795	418	377	1047	848	1305
1976	827	430	397	1087	870	1371
1977	873	450	423	1144	911	1450
1978	914	472	442	1187	943	1511

**РОЗНИЧНЫЙ ТОВАРОБОРОТ ГОСУДАРСТВЕННОЙ  
И КООПЕРАТИВНОЙ ТОРГОВЛИ В ГОРОДСКИХ ПОСЕЛЕНИЯХ  
И В СЕЛЬСКИХ МЕСТНОСТЯХ НА ДУШУ НАСЕЛЕНИЯ**  
(рублей)

Годы	Товарооборот в городских поселениях на душу городского населения			Товарооборот в сельских местностях на душу сельского населения		
	все товары	из них		все товары	из них	
		продовольственные	непродовольственные		продовольственные	непродовольственные
1940	172	...	...	27	...	...
1965	708	397	311	149	82	67

Продолжение

Годы	Товарооборот в городских поселениях на душу городского населения			Товарооборот в сельских местностях на душу сельского населения		
	все товары	из них		все товары	из них	
		продовольственные	непродовольственные		продовольственные	непродовольственные
1970	977	527	450	266	146	120
1975	1187	613	574	382	212	170
1976	1205	614	591	408	226	182
1977	1247	630	617	435	240	195
1978	1281	645	636	463	260	203

**РОЗНИЧНЫЙ ТОВАРОБОРОТ  
ГОСУДАРСТВЕННОЙ И КООПЕРАТИВНОЙ ТОРГОВЛИ,  
ВКЛЮЧАЯ ОБЩЕСТВЕННОЕ ПИТАНИЕ, НА ДУШУ НАСЕЛЕНИЯ ПО ОБЛАСТЯМ**  
(в ценах соответствующих лет; рублей)

	1940 г.	1965 г.	1970 г.	1975 г.	1976 г.	1977 г.	1978 г.
	Белорусская ССР	58	361	579	795	827	873
Брестская область	38	308	510	718	753	796	834
Витебская область	61	360	573	769	798	844	886
Гомельская область	61	329	522	725	753	800	837
Гродненская область	33	291	491	682	718	763	805
г. Минск	293	737	994	1204	1235	1271	1313
Минская область	47	276	467	651	670	703	735
Могилевская область	59	335	537	738	764	811	844

**РОЗНИЧНЫЙ ТОВАРОБОРОТ ПОТРЕБИТЕЛЬСКОЙ КООПЕРАЦИИ,  
ВКЛЮЧАЯ ПРОДАЖУ СЕЛЬСКОХОЗЯЙСТВЕННЫХ ПРОДУКТОВ,  
ЗАКУПЛЕННЫХ ПО ЦЕНАМ  
СОГЛАСНО ДОГОВОРЕННОСТИ И ПРИНЯТЫХ НА КОМИССИЮ**  
(в ценах соответствующих лет; миллионов рублей)

Годы	Весь розничный товарооборот	В том числе		Доля товарооборота потребительской кооперации в общем объеме товарооборота (в процентах)
		оборот розничной сети	оборот общественного питания	
1940	182,4	170,5	11,9	35
1945	102,7	96,5	6,2	36
1965	1226,1	1132,3	93,8	39
1970	2036,1	1894,4	141,7	39
1975	2678,3	2510,0	168,3	36
1976	2759,7	2577,0	182,7	36
1977	2890,9	2697,4	193,5	35
1978	2990,1	2781,0	209,1	34



**СООТНОШЕНИЕ ПРОДОВОЛЬСТВЕННЫХ И НЕПРОДОВОЛЬСТВЕННЫХ ТОВАРОВ  
В ОБЩЕМ ОБЪЕМЕ РОЗНИЧНОГО ТОВАРООБОРОТА ГОСУДАРСТВЕННОЙ  
И КООПЕРАТИВНОЙ ТОРГОВЛИ, ВКЛЮЧАЯ ОБЩЕСТВЕННОЕ ПИТАНИЕ**  
(в процентах)

Годы	Все товары	В том числе	
		продовольственные	непродовольственные
1940	100	57,9	42,1
1945	100	76,4	23,6
1965	100	55,9	44,1
1970	100	54,2	45,8
1975	100	52,6	47,4
1976	100	52,0	48,0
1977	100	51,6	48,4
1978	100	51,7	48,3

**ТОВАРНАЯ СТРУКТУРА РОЗНИЧНОГО ТОВАРООБОРОТА  
ГОСУДАРСТВЕННОЙ И КООПЕРАТИВНОЙ ТОРГОВЛИ,  
ВКЛЮЧАЯ ОБЩЕСТВЕННОЕ ПИТАНИЕ**  
(миллионов рублей)

	1940 г.	1965 г.	1970 г.	1975 г.	1976 г.	1977 г.	1978 г.
<b>Все товары</b>	524,4	3110,6	5232,9	7431,1	7768,6	8238,6	8681,6
<i>Продовольственные товары</i>	303,6	1737,4	2837,7	3905,4	4041,6	4249,3	4484,8
Мясо и колбасные изделия	26,0	215,6	387,4	592,4	519,6	587,4	618,2
мясо и птица	15,1	115,2	203,0	316,9	321,0	359,8	397,3
колбасные изделия	10,9	100,4	184,4	275,5	198,6	227,6	220,9
Рыба и сельди	6,2	55,3	71,9	94,8	99,0	81,6	79,2
рыба	4,6	27,3	56,1	83,8	90,6	74,8	79,2
сельди	1,6	28,0	15,8	11,0	8,4	6,8	6,8
Консервы	1,4	40,6	82,3	118,4	137,2	139,6	144,8
мясные	...	3,4	7,6	11,3	14,7	15,3	13,4
рыбные	...	16,7	29,7	45,0	58,7	59,6	62,6
овощные и фруктово-ягодные	...	20,5	45,0	62,1	63,8	64,7	68,8
Жиры	13,6	99,2	130,5	168,1	187,8	184,0	195,2
масло животное	7,5	55,6	80,9	105,0	115,3	117,7	127,2
масло растительное	3,5	18,1	24,0	27,5	31,8	27,3	29,7
прочие жиры	2,6	25,5	25,6	35,6	40,7	39,0	38,3
Молоко и молочные продукты	3,7	87,4	157,9	218,2	219,0	235,7	252,5
Сыр	1,6	10,5	18,0	23,8	26,1	28,9	31,8
Яйца	1,6	18,3	36,4	78,6	94,5	102,1	108,8
Сахар	13,2	120,1	172,0	207,0	208,7	203,1	199,8
Кондитерские изделия	21,4	112,8	182,6	245,1	260,1	251,2	258,5
Чай	0,7	1,6	2,6	5,2	6,3	7,5	9,4
Соль	2,4	4,0	4,3	5,1	5,0	5,4	4,9
Хлеб и хлебобулочные изделия	88,9	235,5	283,9	317,8	329,5	329,0	352,8
Мука, крупа и макаронные изделия	15,2	143,3	193,1	215,4	229,9	236,4	249,2
мука	5,0	89,9	117,0	122,3	128,3	133,1	135,7
крупа и бобовые	8,5	35,5	57,4	70,7	76,3	78,2	86,6
макаронные изделия	1,7	17,9	18,7	22,4	25,3	25,1	26,9
Картофель	4,7	14,0	19,5	29,6	28,3	30,2	32,0

Продолжение

	1940 г.	1965 г.	1970 г.	1975 г.	1976 г.	1977 г.	1978 г.
Овощи		27,5	51,5	78,3	90,1	99,4	116,4
Фрукты, ягоды и бахчевые	4,5	26,7	47,2	68,6	59,8	73,6	69,9
Другие продовольственные товары	89,5	488,4	933,3	1355,6	1449,0	1558,0	1659,6
Наценка в общественном питании	10,6	36,6	63,3	83,4	91,7	96,2	101,8
<i>Непродовольственные товары</i>	220,8	1373,2	2395,2	3525,7	3727,0	3989,3	4196,8
Ткани	37,6	146,0	160,4	215,7	231,2	238,6	233,0
хлопчатобумажные	24,9	61,6	62,1	56,2	58,2	57,8	57,1
шерстяные ткани и платки	7,8	41,9	49,2	72,5	72,3	74,1	83,1
шелковые	2,7	35,5	34,6	75,5	87,9	90,7	77,3
льняные	2,2	7,0	14,5	11,5	12,8	16,0	15,5
Одежда и белье, головные уборы и меха	38,0	301,4	559,0	734,1	795,9	849,1	882,2
одежда и белье	33,8	280,9	529,3	699,2	755,7	805,9	838,5
меха и меховые товары	2,0	12,6	21,5	25,0	29,5	31,4	32,4
головные уборы	2,2	7,9	8,2	9,9	10,7	11,8	11,3
Трикотажные изделия, чулки, носки	12,2	135,0	315,4	431,3	464,2	487,6	508,9
трикотажные изделия	7,5	102,1	261,5	363,0	386,8	405,1	418,9
чулки, носки	4,7	32,9	53,9	68,3	77,4	82,5	90,0
Обувь	23,6	182,0	297,8	408,4	424,3	437,3	458,7
кожаная, текстильная, комбинированная	17,7	149,6	256,8	372,7	388,2	397,7	418,8
валяная	1,1	10,3	8,9	2,0	2,9	3,3	3,6
резиновая	4,8	22,1	32,1	33,7	33,2	36,3	36,3
Мыло хозяйственное и синтетические моющие средства	3,7	13,4	21,4	29,5	32,1	33,2	31,7
Мыло туалетное и парфюмерия	10,1	18,3	31,0	54,7	61,2	69,5	78,3
мыло туалетное	2,2	4,4	5,9	8,2	9,1	9,5	9,1
парфюмерия	7,9	13,9	25,1	46,5	52,1	60,0	69,2
Галантерея и нитки	9,4	66,8	126,8	193,6	205,6	223,3	228,2
галантерея	8,2	62,9	123,4	189,0	201,0	219,3	223,8
нитки	1,2	3,9	3,4	4,6	4,6	4,0	4,4
Табачные изделия и махорка	19,9	57,7	90,1	118,7	124,7	133,0	139,3
Спички	1,9	3,3	4,6	5,1	5,4	5,7	5,7
Керосин	4,0	6,2	5,1	2,5	2,0	1,7	1,4
Мебель, ковры, ковровые изделия и кровати металлические	7,0	73,2	128,0	183,7	199,2	241,4	250,5
мебель	5,3	59,7	101,9	141,5	151,1	174,1	176,5
ковры и ковровые изделия	1,7	9,2	22,6	40,3	46,4	65,5	72,3
кровати металлические	1,7	4,3	3,5	1,9	1,7	1,8	1,7
Металлическая посуда	6,6	23,2	29,8	37,7	40,5	46,8	46,7
Стекло-фарфоро-фаянсовая посуда	2,2	10,0	22,0	41,2	46,7	56,0	57,0
Культурные товары	17,3	134,4	237,8	311,6	327,0	362,5	396,7
ученические тетради, бумага и канцтовары	4,7	16,9	29,8	44,7	47,6	53,5	55,5
печатные издания	6,7	36,5	58,3	81,4	85,3	94,8	105,1
спорттовары	1,0	7,6	12,8	17,0	18,7	19,1	20,1
радиотовары	0,6	46,1	94,8	109,6	111,4	122,9	136,9
музыкальные товары	1,7	7,5	7,4	9,7	10,3	10,9	11,8
игрушки	1,3	10,5	19,4	30,9	32,3	35,4	38,0

	1940 г.	1965 г.	1970 г.	1975 г.	1976 г.	1977 г.	1978 г.
прочие культтовары	1,3	9,3	15,3	18,3	21,4	25,9	29,3
Другие непродовольственные товары	27,3	202,3	366,0	757,9	767,0	803,6	878,5
велосипеды и мотоциклы	0,6	31,2	45,0	63,5	66,7	71,7	74,8
часы	0,9	13,1	20,3	33,2	34,9	39,0	40,7
электротовары	...	27,9	67,4	93,5	92,4	93,3	95,7
стекло оконное	0,5	1,5	1,5	1,4	1,2	1,1	0,9
лесоматериалы, пиломатериалы, цемент, кирпич, металлопрокат и другие стройматериалы	1,9	31,4	45,8	69,4	75,0	75,6	73,0
прочие непродовольственные товары	23,4	97,2	186,0	496,9	496,8	522,9	593,4

**ТОВАРНАЯ СТРУКТУРА РОЗНИЧНОГО ТОВАРОБОРОТА ГОСУДАРСТВЕННОЙ  
И КООПЕРАТИВНОЙ ТОРГОВЛИ, ВКЛЮЧАЯ ОБЩЕСТВЕННОЕ ПИТАНИЕ**  
(в процентах к итогу)

	1940 г.	1965 г.	1970 г.	1975 г.	1976 г.	1977 г.	1978 г.
<b>Все товары</b>	100	100	100	100	100	100	100
<i>Продовольственные товары</i>	57,9	55,9	54,2	52,6	52,0	51,6	51,7
Мясо и колбасные изделия	5,0	6,9	7,4	8,0	6,7	7,2	7,1
мясо и птица	2,9	3,7	3,9	4,3	4,1	4,4	4,6
колбасные изделия	2,1	3,2	3,5	3,7	2,6	2,8	2,5
Рыба и сельди	1,2	1,8	1,4	1,2	1,2	1,0	0,9
рыба	0,9	0,9	1,1	1,1	1,1	0,9	0,9
сельди	0,3	0,9	0,3	0,1	0,1	0,1	0,0
Консервы	0,3	1,2	1,6	1,6	1,8	1,7	1,7
мясные	0,1	0,1	0,1	0,2	0,2	0,2	0,2
рыбные	0,3	0,5	0,6	0,6	0,8	0,7	0,7
овощные и фруктово-ягодные	0,6	0,6	0,9	0,8	0,8	0,8	0,8
Жиры	2,6	3,2	2,5	2,2	2,4	2,2	2,2
масло животное	1,4	1,8	1,5	1,4	1,5	1,4	1,5
масло растительное	0,7	0,6	0,5	0,4	0,4	0,3	0,3
прочие жиры	0,5	0,8	0,5	0,4	0,5	0,5	0,4
Молоко и молочные продукты	0,7	2,8	3,0	2,9	2,8	2,9	2,9
Сыр	0,3	0,3	0,3	0,3	0,3	0,4	0,4
Яйца	0,3	0,6	0,7	1,1	1,2	1,2	1,2
Сахар	2,5	3,9	3,3	2,8	2,7	2,5	2,3
Кондитерские изделия	4,1	3,7	3,5	3,3	3,4	3,0	3,0
Чай	0,1	0,1	0,0	0,1	0,1	0,1	0,1
Соль	0,4	0,1	0,1	0,1	0,1	0,1	0,1
Хлеб и хлебобулочные изделия	17,0	7,6	5,4	4,3	4,2	4,0	4,1
Мука, крупа и макаронные изделия	2,9	4,6	3,7	2,9	3,0	2,8	2,9
мука	1,0	2,9	2,2	1,6	1,7	1,6	1,6
крупа и бобовые	1,6	1,1	1,1	1,0	1,0	0,9	1,0
макаронные изделия	0,3	0,6	0,4	0,3	0,3	0,3	0,3
Картофель	0,9	0,4	0,4	0,4	0,4	0,4	0,4

	1940 г.	1965 г.	1970 г.	1975 г.	1976 г.	1977 г.	1978 г.
Овощи		0,9	1,0	1,1	1,2	1,2	1,3
Фрукты, ягоды и бахчевые	0,9	0,9	0,9	0,9	0,8	0,9	0,8
Другие продовольственные товары	17,0	15,7	17,8	18,3	18,5	18,8	19,1
Наценка в общественном питании	2,0	1,2	1,2	1,1	1,2	1,2	1,2
<i>Непродовольственные товары</i>	42,1	44,1	45,8	47,4	48,0	48,4	48,3
Ткани	7,2	4,8	3,0	3,0	3,0	2,9	2,8
хлопчатобумажные	4,8	2,0	1,2	0,8	0,8	0,7	0,7
шерстяные ткани и платки	1,5	1,4	0,9	1,0	0,9	0,9	1,0
шелковые	0,5	1,2	0,6	1,0	1,1	1,1	0,9
льняные	0,4	0,2	0,3	0,2	0,2	0,2	0,2
Одежда и белье, головные уборы и меха	7,2	9,7	10,7	9,8	10,2	10,3	10,2
одежда и белье	6,4	9,0	10,1	9,4	9,7	9,8	9,7
меха и меховые товары	0,4	0,4	0,4	0,3	0,4	0,4	0,4
головные уборы	0,4	0,3	0,2	0,1	0,1	0,1	0,1
Трикотажные изделия, чулки, носки	2,3	4,4	6,0	5,8	6,0	5,9	5,8
трикотажные изделия	1,4	3,3	5,0	4,9	5,0	4,9	4,8
чулки, носки	0,9	1,1	1,0	0,9	1,0	1,0	1,0
Обувь	4,5	5,9	5,7	5,5	5,4	5,2	5,2
кожаная, текстильная и комбинированная	3,4	4,9	4,9	5,0	5,0	4,8	4,8
валяная	0,2	0,3	0,2	0,0	0,0	0,0	0,0
резиновая	0,9	0,7	0,6	0,5	0,4	0,4	0,4
Мыло хозяйственное и синтетические моющие средства	0,7	0,4	0,4	0,4	0,4	0,4	0,4
Мыло туалетное и парфюмерия	1,9	0,6	0,6	0,7	0,8	0,9	0,9
мыло туалетное	0,4	0,2	0,1	0,1	0,1	0,1	0,1
парфюмерия	1,5	0,4	0,5	0,6	0,7	0,8	0,8
Галантерея и нитки	1,8	2,1	2,5	2,6	2,7	2,7	2,7
галантерея	1,6	2,0	2,4	2,5	2,6	2,7	2,6
нитки	0,2	0,1	0,1	0,1	0,1	0,0	0,1
Табачные изделия и махорка	3,8	1,8	1,7	1,6	1,6	1,6	1,6
Спички	0,4	0,1	0,1	0,1	0,1	0,1	0,1
Керосин	0,8	0,2	0,1	0,0	0,0	0,0	0,0
Мебель, ковры, ковровые изделия и кровати металлические	1,3	2,3	2,4	2,5	2,5	2,9	2,8
мебель	1,0	1,9	1,9	1,9	1,9	2,1	2,0
ковры и ковровые изделия	0,3	0,3	0,4	0,6	0,6	0,8	0,8
кровати металлические	0,3	0,1	0,1	0,0	0,0	0,0	0,0
Металлическая посуда	1,3	0,7	0,6	0,5	0,5	0,6	0,5
Стекло-фарфоро-фаянсовая посуда	0,4	0,3	0,4	0,6	0,6	0,7	0,7
Культтовары	3,3	4,3	4,5	4,1	4,2	4,4	4,5
ученические тетради, бумага и канцтовары	0,9	0,6	0,6	0,6	0,7	0,6	0,6
печатные издания	1,3	1,2	1,1	1,1	1,1	1,2	1,2
спорттовары	0,2	0,2	0,2	0,2	0,2	0,2	0,2
радиотовары	0,1	1,5	1,8	1,5	1,4	1,5	1,6
музыкальные товары	0,3	0,2	0,1	0,1	0,1	0,1	0,1
игрушки	0,2	0,3	0,4	0,4	0,4	0,5	0,5

	1940 г.	1965 г.	1970 г.	1975 г.	1976 г.	1977 г.	1978 г.
прочие культтовары	0,3	0,3	0,3	0,2	0,3	0,3	0,3
Другие непродовольственные товары	5,2	6,5	7,1	10,2	10,0	9,8	10,1
велосипеды и мотоциклы	0,1	1,0	0,9	0,9	0,9	0,9	0,9
часы	0,2	0,4	0,4	0,4	0,4	0,5	0,5
электротовары	...	0,9	1,3	1,3	1,2	1,1	1,1
стекло оконное	0,1	0,1	0,0	0,0	0,0	0,0	0,0
лесоматериалы, пиломатериалы, цемент, кирпич и другие стройматериалы	0,4	1,0	0,8	1,0	1,0	0,9	0,8
прочие непродовольственные товары	4,4	3,1	3,7	6,6	6,5	6,4	6,8

**ТОВАРНАЯ СТРУКТУРА РОЗНИЧНОГО ТОВАРООБОРОТА,  
КООПЕРАТИВНОЙ ТОРГОВЛИ (БЕЛКООПСОЮЗ), ВКЛЮЧАЯ ОБЩЕСТВЕННОЕ ПИТАНИЕ  
(БЕЗ ОБОРОТА ПО ПРОДАЖЕ СЕЛЬСКОХОЗЯЙСТВЕННЫХ ПРОДУКТОВ),  
ЗАКУПЛЕННЫХ ПО ЦЕНАМ СОГЛАСНО ДОГОВОРЕННОСТИ И ПРИНЯТЫХ НА КОМИССИЮ**  
(тысяч рублей)

	1965 г.	1970 г.	1975 г.	1976 г.	1977 г.	1978 г.
<b>Все товары</b>	1 195421	1 976 127	2 632 926	2 711 399	2 839 816	2 936 366
<i>Продовольственные товары</i>	656996	1 086 561	1 460 170	1 504 227	1 567 953	1 653 902
Мясо и колбасные изделия	19140	35 668	71 335	66 755	78 684	87 498
мясо и птица	9672	23 298	40 154	38 532	42 492	45 851
колбасные изделия	9468	12 370	31 181	28 223	36 192	41 647
Рыба и сельди	21 441	27 294	34 454	33 665	26 481	28 165
рыба	8100	20 411	31 653	32 053	24 955	28 165
сельди	13 341	6883	2801	1612	1526	
Консервы	18 697	34 375	44 885	47 947	48 614	50 909
мясные	587	2021	3184	2764	3856	3437
рыбные	9532	15 711	20 274	24 364	24 931	25 516
овощные и фруктово-ягодные	8578	16 643	21 427	20 819	19 827	21 956
Жиры	24 052	41 380	52 613	52 829	53 596	56 050
масло животное	11 746	24 119	29 375	27 247	30 800	31 990
масло растительное	7321	10 088	11 594	12 415	10 635	11 729
прочие жиры	4985	7173	11 644	13 167	12 161	12 331
Молоко и молочные продукты	8528	20 098	25 729	26 238	29 548	32 001
Сыр	2267	5485	6010	5646	6267	6552
Яйца	1398	3986	11 098	11 200	15 263	17 555
Сахар	55 611	97 899	109 671	110 110	106 571	105 582
Кондитерские изделия	52 864	82 492	103 977	104 822	100 036	97 480
Чай	548	756	1244	1365	1536	1883
Соль	2943	2871	3202	3127	3331	2892
Хлеб и хлебобулочные изделия	118 718	156 894	182 936	190 576	186 922	202 948

	1965 г.	1970 г.	1975 г.	1976 г.	1977 г.	1978 г.
Мука, крупа и макаронные изделия	88 990	109 215	118 651	122 982	129 384	135 341
мука	65 998	72 302	75 978	78 063	82 445	83 937
крупа и бобовые	14 107	27 280	31 192	32 189	34 266	37 533
макаронные изделия	8885	9633	11 481	12 730	12 673	13 871
Картофель	1183	1669	2749	2923	3422	3721
Овощи	2650	4573	7659	10 577	12 491	15 562
Фрукты, ягоды и бахчевые	1858	2885	3279	3161	3815	3936
Другие продовольственные товары	224 127	437 576	653 486	680 169	730 474	772 307
Наценка в общественном питании	11 981	21 445	27 192	30 135	31 518	33 520
<i>Непродовольственные товары</i>	538 425	889 566	1 172 756	1 207 172	1 271 863	1 282 464
Ткани	73 756	77 089	96 707	100 175	104 817	99 035
хлопчатобумажные	37 234	34 579	30 811	30 925	30 733	31 294
шерстяные ткани и платки	16 015	19 541	25 015	24 479	25 445	28 997
шелковые	17 412	15 382	34 923	38 667	40 516	30 503
льняные	3095	7587	5958	6104	8123	8241
Одежда и белье, головные уборы и меха	108 413	194 490	235 862	260 914	280 987	288 366
одежда и белье	99 309	179 476	220 201	242 440	261 560	269 242
меха и меховые товары	5957	12 141	12 983	15 656	16 260	15 954
головные уборы	3147	2873	2678	2818	3167	3170
Трикотажные изделия, чулки, носки	59 506	135 067	170 062	179 687	184 538	186 985
трикотажные изделия	46 443	114 339	144 519	151 371	153 839	154 541
чулки, носки	13 063	20 728	25 543	28 316	30 699	32 444
Обувь	76 946	121 874	153 154	158 841	161 954	166 314
кожаная, текстильная и комбинированная	55 813	95 507	131 519	137 005	138 224	141 699
валяная	7110	6268	1146	1726	2023	2271
резиновая	14 023	20 099	20 489	20 110	21 707	22 344
Мыло хозяйственное, синтетические моющие средства	7397	10 521	13 718	14 516	14 939	14 909
Мыло туалетное и парфюмерия	5964	9207	13 300	14 651	16 655	18 301
мыло туалетное	1565	1957	2492	2583	2596	2620
парфюмерия	4399	7250	10 808	12 068	14 059	15 681
Галантерея и нитки	19 649	32 704	43 454	48 046	50 708	54 748
галантерея	17 069	30 842	41 337	45 715	48 623	52 387
нитки	2580	1862	2117	2331	2085	2361
Табачные изделия и махорка	24 683	40 125	48 313	49 251	51 597	54 100
Спички	2067	2556	2793	2903	3048	3140
Керосин	3697	3212	1808	1483	1276	1060

	1965 г.	1970 г.	1975 г.	1976 г.	1977 г.	1978 г.
Мебель, ковры, ковровые изделия и кровати металлические	30 544	50 859	66 300	70 855	87 137	85 148
мебель	25 519	41 833	50 072	52 281	60 680	58 408
ковры и ковровые изделия	2097	6900	15 200	17 672	25 536	25 837
кровати металлические	2928	2126	1028	902	921	903
Металлическая посуда и прочие металлические товары	12 461	16 129	18 661	20 121	22 464	22 530
Стекло-фарфоро-фаянсовая посуда	4105	8246	13 310	15 480	18 654	19 189
Культтовары	36 636	68 263	72 556	75 148	81 725	90 119
ученические тетради, бумага, канцтовары	7114	11 556	13 246	13 244	14 356	15 577
печатные издания	5466	7871	10 495	11 119	12 580	14 632
спорттовары	2148	3691	3855	4441	4637	4814
радиотовары	14 074	34 497	29 853	30 706	33 419	37 160
музыкальные товары	2218	1795	1856	1800	1699	1677
игрушки	3782	6281	9955	10 491	11 440	12 297
прочие культтовары	1834	2572	3296	3347	3594	3962
Другие непродовольственные товары	72 601	119 224	2 227 58	195 101	191 364	178 520
велосипеды и мотоциклы	18 892	21 057	24 823	26 367	29 251	29 766
часы	4375	6347	9254	9711	10 900	10 656
электротовары	6754	22 659	26 705	26 340	27 819	27 920
стекло оконное	1095	1148	1001	795	761	722
лесоматериалы, пиломатериалы, цемент, кирпич, металлопрокат и другие строительные материалы	16 363	24 119	33 682	37 195	35 882	34 314
прочие непродовольственные товары	25 122	43 894	127 293	94 693	86 751	75 142

**ПРОДАЖА ПОТРЕБИТЕЛЬСКОЙ КООПЕРАЦИЕЙ ПРОДОВОЛЬСТВЕННЫХ ТОВАРОВ, ЗАКУПЛЕННЫХ ПО ЦЕНАМ СОГЛАСНО ДОГОВОРЕННОСТИ И ПРИНЯТЫХ НА КОМИССИЮ (тонн)**

	1965 г.	1970 г.	1975 г.	1976 г.	1977 г.	1978 г.
Мясо и птица	6400	6462	4654	6274	5346	4926
Колбасные изделия	1691	4416	804	1147	1545	2026
Рыба	123	257	275	112	71	45
Масло растительное	132	64	6	8	6	—
Прочие жиры	1004	811	494	711	496	311

	1965 г.	1970 г.	1975 г.	1976 г.	1977 г.	1978 г.
Молоко и молочные продукты	864	925	743	599	230	191
Яйца — тыс. шт.	13 468	16 735	14 823	8081	11 336	10 845
Мед	267	354	690	653	640	843
Мука и зерно продовольственное	2624	15 409	1800	678	1445	1328
Крупа и бобовые	813	372	344	274	163	418
Картофель	4562	8024	8959	5988	6235	4787
Овощи	10 266	19 345	20 488	16 105	17 199	20 992
Плоды, фрукты, ягоды и бахчевые	4308	8138	10 249	6430	10 682	8133
Виноградные и плодово-ягодные вина — дал	7298	42 355	645	1161	99	30
Сахар	47	15	—	3	—	—

**ПРОДАЖА ПОТРЕБИТЕЛЬСКОЙ КООПЕРАЦИЕЙ ПРОДОВОЛЬСТВЕННЫХ ТОВАРОВ, ЗАКУПЛЕННЫХ ПО ЦЕНАМ СОГЛАСНО ДОГОВОРЕННОСТИ И ПРИНЯТЫХ НА КОМИССИЮ (тысяч рублей)**

	1965 г.	1970 г.	1975 г.	1976 г.	1977 г.	1978 г.
Мясо и птица	11 195	12 470	7944	12 363	10 684	9556
Колбасные изделия	4449	13 174	2404	3757	5742	7606
Рыба	80	241	216	86	57	31
Масло растительное	223	104	10	17	14	—
Прочие жиры	2576	1821	1139	1657	1055	595
Молоко и молочные продукты	211	222	195	159	60	50
Яйца	1296	1871	1303	752	1085	986
Мед	725	1174	2842	2797	2821	3603
Мука и зерно продовольственное	1311	5240	599	229	454	425
Крупа и бобовые	528	302	318	271	165	474
Картофель	451	811	971	672	675	538
Овощи	2740	6996	8052	6812	7815	9775
Фрукты, ягоды и бахчевые	1946	5329	6985	5626	6912	5612
Виноградные и плодово-ягодные вина	114	664	10	18	3	1
Другие продовольственные товары	2851	4198	1531	1319	1364	1630
Итого	30 696	54 617	34 519	36 535	38 906	40 882
Кроме того, продажа сахара	39	12	—	2	—	—
Всего	30 735	54 629	34 519	36537	38906	40882

**ПРОДАЖА ТОВАРОВ НАСЕЛЕНИЮ В КРЕДИТ В ГОСУДАРСТВЕННОЙ И КООПЕРАТИВНОЙ ТОРГОВЛЕ (миллионов рублей)**

Годы	Все товары	В том числе		
		одежда	товары культурно-бытового назначения	прочие товары
1965	86,2	27,6	45,3	13,3
1970	78,9	21,0	51,8	6,1
1975	122,8	34,9	66,6	21,3
1976	122,2	37,3	63,0	21,9
1977	125,5	37,3	66,7	21,5
1978	125,5	35,3	70,0	20,2

**РАСПРЕДЕЛЕНИЕ ТОВАРОБОРОТА ОБЩЕСТВЕННОГО ПИТАНИЯ  
ГОСУДАРСТВЕННОЙ И КООПЕРАТИВНОЙ ТОРГОВЛИ НА ПРОДУКЦИЮ  
СОБСТВЕННОГО ПРОИЗВОДСТВА И ПОКУПНЫЕ ТОВАРЫ**

Годы	Млн. руб.			В процентах к итогу		
	продукция собственного производства	покупные товары	итого	продукция собственного производства	покупные товары	итого
1965	135,0	145,1	280,1	48,2	51,8	100
1970	245,7	227,6	473,3	51,9	48,1	100
1975	368,0	266,1	634,1	58,0	42,0	100
1976	394,5	282,0	676,5	58,3	41,7	100
1977	420,1	295,6	715,7	58,7	41,3	100
1978	450,1	312,3	762,4	59,0	41,0	100

**ВЫПУСК БЛЮД ПРЕДПРИЯТИЯМИ ОБЩЕСТВЕННОГО ПИТАНИЯ**

Годы	Количество блюд (млн.)	Годы	Количество блюд (млн.)
1965	565,6	1976	1376,3
1970	910,1	1977	1430,9
1975	1262,9	1978	1502,4

**ТОВАРНЫЕ ЗАПАСЫ В РОЗНИЧНОЙ ТОРГОВЛЕ  
(на конец года)**

	1940 г.	1965 г.	1970 г.	1975 г.	1976 г.	1977 г.	1978 г.
<b>Все товары</b> в млн. руб.; в ценах соответствующих лет	60,0	734,3	1111,1	1529,7	1541,3	1619,5	1616,3
в днях товарообо- рота	40	85	80	78	75	74	70
<b>Продовольственные товары</b> в млн. руб.	14,5	185,8	269,4	347,0	303,8	356,8	337,0
в днях товарообо- рота	19	41	39	37	31	35	31
<b>Непродовольственные товары</b> в млн. руб.	45,5	548,5	841,7	1182,7	1237,5	1262,7	1279,3
в днях товарообо- рота	62	132	121	114	115	109	106

**СТРУКТУРА ТОВАРНЫХ ЗАПАСОВ В РОЗНИЧНОЙ СЕТИ ТОРГУЮЩИХ ОРГАНИЗАЦИЙ  
(на конец года; тысяч рублей)**

	1940 г.	1965 г.	1970 г.	1975 г.	1976 г.	1977 г.	1978 г.
<b>Все товары</b>	60 034	734 326	1 111 096	1 529 696	1 541 297	1 619 512	1 616 253
<b>Продовольст- венные товары</b>	14514	185 830	269 362	346 988	303 817	356 772	336 942
<b>Мясо и колбас- ные изделия</b>	340	2806	4481	6713	3440	5574	5847
мясо и птица	210	1631	3216	4752	2787	4246	4352
колбасные из- делия	130	1175	1265	1961	653	1328	1495
<b>Рыба и сельди</b>	240	3972	3728	4226	2955	2542	1990
рыба	140	586	2827	3990	2721	2327	1969
сельди	100	3386	901	236	234	215	21
<b>Консервы</b>	240	16 168	23 742	38 076	37 029	39 781	38 702
мясные	...	591	757	607	1676	1652	1192
рыбные	...	6375	6073	15 425	15 794	18 431	18 521
овощные и фруктово- ягодные	...	9202	16 912	22 044	19 559	19 698	18 989
<b>Жиры</b>	820	14 833	15 067	19 224	14 537	22 926	21 006
масло живот- ное	560	7684	6470	5207	6886	10 830	8153
масло расти- тельное	150	4643	4855	8291	4095	6834	7455
прочие жиры	110	2506	3742	5726	3556	5262	5398
<b>Молоко и мо- лочные продук- ты</b>	40	946	1793	1328	1241	1290	1721
Сыр	...	858	1584	1630	870	1822	1984
Яйца	4	83	101	857	673	840	765
Сахар	780	35 702	33 533	30 066	30 581	48 846	56 408
<b>Кондитерские товары</b>	1040	24 409	36 183	47 055	45 836	30 229	29 736
Чай	140	887	727	2348	1981	1848	3128
Соль	1500	2155	2777	2411	1923	1545	1713
<b>Хлеб и хлебо- булочные изде- лия</b>	140	501	793	780	787	762	718
<b>Мука, крупа и макаронные из- делия</b>	2550	11 105	12 792	15 536	15 241	16 268	17 073
мука	1760	2843	3756	6458	6200	6203	6564
крупа и бо- бовые	660	4232	4979	4154	5968	5905	5771
макаронные изделия	130	4030	4057	4924	3073	4160	4738
<b>Картофель</b>	460	7390	5583	10 937	10 068	10 244	11 668
<b>Овощи</b>	...	5149	10 288	7772	8236	9724	16 084
<b>Фрукты, яго- ды и бахче- вые</b>	650	3597	6238	5707	7325	10 822	5249
<b>Другие продо- вольственные товары</b>	5570	55 269	109 952	152 322	121 094	151 709	123 150
<b>Непродовольст- венные товары</b>	45 520	548 496	841 734	1 182 708	1 237 480	1 262 740	1 279 311

	1940 г.	1965 г.	1970 г.	1975 г.	1976 г.	1977 г.	1978 г.
Ткани	1760	97 987	70 699	86 900	91 740	93445	86 034
хлопчато-бумажные	720	36 058	34 167	2 3880	23 284	18 237	14 776
шерстяные	610	28 294	12 995	32 509	31 500	35 745	33 982
ткани и платки	240	29 847	17 787	24 815	30 491	34 117	32 370
шелковые	190	3788	5750	5696	6465	5346	4906
льняные							
Одежда и белье, головные уборы и меха	3960	100 259	200 247	266 507	273 483	285 297	288 600
одежда и белье	3500	91 926	192 680	254 477	263 830	276 787	280 263
меха и меховые товары	380	4451	3645	8035	5267	4075	3822
головные уборы	80	3882	3922	3995	4386	4435	4515
Трикотажные изделия, чулки, носки	1030	50 219	104 162	173 094	182 982	187 167	186 012
трикотажные изделия	560	34 296	76 621	146 239	156 603	158 936	156 128
чулки, носки	470	15 923	27 541	26 855	26 379	28 231	29 884
Обувь	2520	68 757	101 617	156 331	164 472	154 658	144 931
кожаная, текстильная и комбинированная	2170	52 280	90 729	128 455	137 411	133 884	130 065
валяная	140	2999	3303	5632	4646	3409	2152
резиновая	210	13 478	7585	22 244	22 415	17 365	12 714
Мыло хозяйственное	340	5111	7286	2315	2509	3094	3177
Синтетические моющие средства	—	846	4426	6015	7092	8779	9783
Мыло туалетное и парфюмерия	3380	10 221	15 248	21 113	22 023	23 740	22 756
мыло туалетное	370	2147	3497	2179	2678	3278	3104
парфюмерия	3010	8074	11 751	18 934	19 345	20 462	19 652
Галантерея и нитки	4300	38 348	55 244	79 146	81 926	86 112	88 818
галантерея	4130	34 011	52 222	75 808	79 504	83 647	86 662
нитки	170	4337	3022	3338	2422	2465	2156
Табачные изделия и махорка	2710	7610	17 071	20 421	18 320	17 521	21 668
Спички	430	1003	1456	1555	1763	1860	1860
Керосин	180	800	540	383	315	237	198
Мебель, ковры, ковровые изделия и кровати	1620	10 318	14 509	27 351	29 194	28 118	30 343
металлические	...	7634	11 952	24 203	26 723	22 929	26 446
мебель							

	1940 г.	1965 г.	1970 г.	1975 г.	1976 г.	1977 г.	1978 г.
ковры и ковровые изделия	...	1166	931	2156	1613	4513	3066
кровати металлические	...	1518	1626	992	858	676	831
Металлическая посуда	1750	13 153	10 520	23 292	26 212	26 182	26 026
Стекло-фарфоро-фаянсовая посуда	960	7479	5343	13 611	17 067	17 860	19 319
Культуровары	5020	45 454	100 919	111 474	110 929	115 740	112 943
ученические тетради, бумага и канцтовары	1710	8725	15 895	21 927	21 646	22 836	24 268
печатные издания	1570	11 130	14 826	21 583	22 429	25 270	25 759
спорттовары	460	4554	8790	12 484	11 567	11 353	11 505
радиотовары	230	8953	45 345	30 749	30 556	30 603	25 247
музыкальные товары	650	2765	2430	5172	4856	4360	4216
игрушки	400	4598	7234	11 334	11 610	12 430	13 058
прочие культуровары	400	4729	6399	8225	8265	8888	8890
Другие непродовольственные товары	15 560	90 931	132 447	193 200	207 453	212 930	236 843
велосипеды и мотоциклы	110	10 353	13 086	13 949	14 569	15 398	16 741
часы	100	8684	5430	8810	10 688	12 676	15 630
электротовары	...	6431	20 322	30 402	31 321	32 000	27 771
стекло оконное	60	767	646	713	574	760	751
Лесоматериалы, пиломатериалы, цемент, кирпич и другие стройматериалы	130	10 681	15 801	24 016	24 170	23 967	24 118
прочие непродовольственные товары	15 160	54 015	77 162	115 310	126 131	128 129	151 832
<b>ОБЕСПЕЧЕННОСТЬ РОЗНИЧНОЙ СЕТИ ТОРГУЮЩИХ ОРГАНИЗАЦИЙ ТОВАРНЫМИ ЗАПАСАМИ</b> (на конец года; в днях товароборота)							
		1965 г.	1970 г.	1975 г.	1976 г.	1977 г.	1978 г.
Все товары		85	80	78	75	74	70
Продовольственные товары		41	39	37	31	35	31

	1965 г.	1970 г.	1975 г.	1976 г.	1977 г.	1978 г.
в том числе:						
Мясо и колбасные изделия	5	5	5	3	4	4
мясо и птица	7	8	8	5	6	6
колбасные изделия	4	3	3	1	2	2
Рыба и сельди	24	16	16	13	13	11
рыба	8	16	17	13	14	11
сельди	36	13	8	12	7	10
Консервы	142	120	142	105	116	111
мясные	68	34	48	35	57	45
рыбные	124	84	123	94	111	115
овощные и фруктово-ягодные	172	164	170	141	134	127
Жиры	51	40	42	28	47	40
масло животное	42	26	18	21	33	23
масло растительное	95	71	108	41	88	86
прочие жиры	43	62	68	38	66	67
Молоко и молочные продукты	4	5	3	3	2	3
Сыр	29	30	23	12	22	22
Яйца	3	2	5	3	4	3
Сахар	114	100	81	70	114	127
Кондитерские товары	77	72	70	66	42	41
Чай	221	106	169	121	89	131
Соль	142	190	145	118	88	112
Хлеб и хлебобулочные изделия	0,8	1	1	1	1	1
Мука, крупа и макаронные изделия	29	26	29	27	28	28
мука	11	13	21	19	20	20
крупа и бобовые	48	34	23	30	28	27
макаронные изделия	94	83	92	57	69	79
Картофель	177	93	173	152	143	172
Овощи	90	111	63	56	60	81
Фрукты, ягоды и бахчевые	53	72	47	60	60	35
Другие продовольственные товары	45	47	43	32	37	28
<i>Непродовольственные товары</i>	132	121	114	115	109	106
Ткани	243	155	133	138	133	131
хлопчатобумажные	209	203	149	147	116	95
шерстяные ткани и платки	225	84	141	147	155	137
шелковые	347	193	108	121	130	153
льняные	194	141	182	163	106	117
Одежда и белье, головные уборы и меха	99	118	115	111	111	109
одежда и белье	99	121	116	114	114	112
меха и меховые товары	74	45	86	47	34	36
головные уборы	178	162	143	146	127	127
Трикотажные изделия, чулки, носки	115	111	135	124	131	121
трикотажные изделия	104	99	138	132	137	124
чулки, носки	152	168	121	115	107	107
Обувь	111	116	115	122	112	102
кожаная, текстильная, комбинированная	109	124	103	111	105	99
валяная	51	71	456	259	154	90
резиновая	167	80	228	249	199	137
Мыло хозяйственное	192	436	143	158	206	244
Синтетические моющие средства	53	113	90	88	110	140
Мыло туалетное и парфюмерия	170	175	144	131	118	110
мыло туалетное	149	206	94	97	127	126

	1965 г.	1970 г.	1975 г.	1976 г.	1977 г.	1978 г.
парфюмерия	177	168	154	138	117	108
Галантерея и нитки	209	154	143	146	140	139
галантерея	195	149	140	145	139	139
нитки	482	337	260	204	205	166
Табачные изделия и махорка	57	83	74	65	58	70
Спички	97	125	122	122	125	125
Керосин	43	41	60	57	51	48
Мебель, ковры, ковровые изделия и кровати металлические	43	39	49	49	39	42
мебель	40	39	58	59	45	50
ковры и ковровые изделия	33	24	16	12	23	16
кровати металлические	123	165	200	168	108	186
Металлическая посуда	190	121	221	214	180	196
Стекло-фарфоро-фаянсовая посуда	246	86	120	130	111	115
Культуртовары	125	153	114	110	113	102
ученические тетради, бумага и канцтовары	191	194	177	161	157	155
печатные издания	249	223	208	190	173	157
спорттовары	187	230	246	231	208	189
радиотовары	58	138	80	80	71	55
музыкальные товары	117	96	148	141	119	98
игрушки	114	102	105	102	100	99
прочие культтовары	166	135	172	160	101	100
Другие непродовольственные товары	165	126	93	105	96	96
в том числе:						
велосипеды и мотоциклы	154	108	108	96	104	102
часы	230	100	105	108	117	136
электротовары	69	95	128	141	144	119
стекло оконное	140	115	125	136	183	225
лесоматериалы, пиломатериалы, цемент, кирпич и другие стройматериалы	126	130	138	125	132	126

**СРЕДНЕГОДОВАЯ ЧИСЛЕННОСТЬ РАБОТНИКОВ  
РОЗНИЧНОЙ ТОРГОВЛИ И ОБЩЕСТВЕННОГО ПИТАНИЯ**  
(тысяч человек)

Годы	Во всех торгующих организациях			В том числе в потребительской кооперации		
	в розничной торговле	на предприятиях общественного питания	итого	в розничной торговле	на предприятиях общественного питания	итого
1965	98,6	42,4	141,0	44,1	13,0	57,1
1970	129,1	63,3	192,4	55,7	18,9	74,6
1975	151,1	81,6	232,7	60,1	23,1	83,2
1976	155,0	84,1	239,1	61,2	23,6	84,8
1977	158,7	86,7	245,4	62,3	24,2	86,5
1978	162,6	89,3	251,9	63,3	24,7	88,0

**ИЗДЕРЖКИ ОБРАЩЕНИЯ РОЗНИЧНОЙ ТОРГОВЛИ И ПРЕДПРИЯТИЙ  
ОБЩЕСТВЕННОГО ПИТАНИЯ ОСНОВНЫХ ТОРГУЮЩИХ ОРГАНИЗАЦИЙ**

Годы	Розничная торговля		Общественное питание	
	млн. руб.	в процентах к товарообороту	млн. руб.	в процентах к товарообороту
1965	173,0	6,44	48,4	18,07
1970	283,9	6,38	88,2	19,56
1975	376,2	5,95	120,5	20,12
1976	390,3	6,00	128,5	20,11
1977	405,9	5,90	134,5	19,89
1978	426,3	5,92	142,4	19,78

**СТРУКТУРА ИЗДЕРЖЕК ОБРАЩЕНИЯ  
РОЗНИЧНОЙ ТОРГОВЛИ ОСНОВНЫХ ТОРГУЮЩИХ ОРГАНИЗАЦИЙ  
(в процентах к товарообороту)**

	1965 г.	1970 г.	1975 г.	1976 г.	1977 г.	1978 г.
Все издержки обращения	6,44	6,38	5,95	6,00	5,90	5,92
Расходы на железнодорожные, водные и автогужевые перевозки	1,01	0,98	0,91	0,90	0,89	0,90
Заработная плата	3,09	3,07	2,64	2,65	2,64	2,65
Расходы по аренде и содержанию помещений и инвентаря	0,74	0,71	0,78	0,81	0,81	0,83
Расходы на текущий ремонт	0,11	0,11	0,12	0,11	0,11	0,11
Расходы по подработке, подсортировке, упаковке, хранению товаров, по закупке льда и содержанию холодильных установок	0,09	0,19	0,21	0,21	0,20	0,20
Проценты за кредит	0,36	0,29	0,33	0,31	0,29	0,29
Потери товаров в пределах установленных норм	0,11	0,12	0,17	0,17	0,17	0,17
Потери товаров сверх установленных норм	0,03	0,02	0,02	0,02	0,02	0,01
Расходы и потери по таре	0,05	0,05	0,03	0,03	0,03	0,03
Административно-управленческие расходы вышестоящих звеньев	0,25	0,28	0,21	0,26	0,21	0,20
Прочие расходы	0,60	0,56	0,53	0,53	0,53	0,53

**СТРУКТУРА ИЗДЕРЖЕК  
ПРЕДПРИЯТИЙ ОБЩЕСТВЕННОГО ПИТАНИЯ ОСНОВНЫХ ТОРГУЮЩИХ ОРГАНИЗАЦИЙ  
(в процентах к товарообороту)**

	1965 г.	1970 г.	1975 г.	1976 г.	1977 г.	1978 г.
Все издержки	18,07	19,56	20,12	20,11	19,89	19,78
Расходы на железнодорожные, водные и автогужевые перевозки	1,30	1,37	1,58	1,60	1,59	1,56
Заработная плата	11,01	12,37	12,34	12,28	12,15	12,12
Расходы по аренде и содержанию помещений и инвентаря	1,52	1,46	1,77	1,77	1,78	1,79

Продолжение

	1965 г.	1970 г.	1975 г.	1976 г.	1977 г.	1978 г.
Расходы на текущий ремонт	0,36	0,36	0,35	0,33	0,34	0,31
Топливо, пар, электроэнергия	0,91	0,70	0,71	0,73	0,68	0,67
Расходы по подработке, подсортировке и хранению товаров	0,14	0,18	0,22	0,20	0,23	0,20
Износ санспецодежды, столового белья и малоценных предметов, посуды, обеденных приборов, а также расходы по стирке и починке спецодежды и столового белья	0,94	1,03	0,96	1,01	1,01	0,99
Потери товаров в пределах установленных норм	0,08	0,07	0,08	0,08	0,08	0,08
Потери товаров сверх установленных норм	0,03	0,02	0,02	0,02	0,01	0,01
Расходы и потери по таре	0,05	0,07	0,08	0,08	0,08	0,09
Административно-управленческие расходы вышестоящих звеньев	0,47	0,50	0,54	0,54	0,52	0,53
Прочие расходы	1,26	1,43	1,47	1,47	1,42	1,43

**РЕНТАБЕЛЬНОСТЬ РОЗНИЧНОЙ ТОРГОВЛИ  
И ОБЩЕСТВЕННОГО ПИТАНИЯ МИНИСТЕРСТВА ТОРГОВЛИ,  
ОРСов и ПОТРЕБИТЕЛЬСКОЙ КООПЕРАЦИИ**

Годы	Розничная торговля			Общественное питание		
	наценка на проданные товары	издержки обращения	прибыль от реализации товаров	доходы от реализации товаров	издержки	прибыль от реализации товаров

Тысяч рублей

1965	189 541	158 685	30 856	46 756	48 394	-1 638
1970	344 464	261 638	82 826	99 063	88 126	10 937
1975	472 696	347 904	124 792	132 904	120 492	12 412
1976	490 488	359 896	130 592	142 361	128 474	13 887
1977	516 644	373 984	142 660	149 782	134 487	15 295
1978	539 277	392 349	146 928	159 172	142 415	16 757

В процентах к товарообороту

1965	7,21	6,04	1,17	17,46	18,07	-0,61
1970	7,94	6,03	1,91	21,99	19,56	2,43
1975	7,68	5,65	2,03	22,19	20,12	2,07
1976	7,74	5,63	2,06	22,28	20,11	2,17
1977	7,71	5,58	2,13	22,15	19,89	2,26
1978	7,69	5,60	2,09	22,11	19,78	2,33



**ЧИСЛО ПРЕДПРИЯТИЙ РОЗНИЧНОЙ ТОРГОВЛИ ГОСУДАРСТВЕННЫХ  
И КООПЕРАТИВНЫХ ОРГАНИЗАЦИЙ ПО ТИПАМ ПРЕДПРИЯТИЙ**  
(на конец года)

Годы	Число пред-прия-тий	В том числе		Из общего числа предприятий			
		мага-зины	палат-ки	в городских поселениях		в сельских местностях	
				магазины	палатки	магазины	палатки
1940	18 728	15 976	2752	3869	2163	12 107	589
1965	22 879	16 550	6329	6490	2913	10 060	3416
1970	24 200	18 601	5599	6782	3107	11 819	2492
1975	24 584	19 791	4793	7192	3058	12 599	1735
1976	24 540	20 007	4533	7310	2950	12 697	1583
1977	24 526	20 213	4313	7443	2900	12 770	1413
1978	24 529	20 298	4231	7494	2858	12 804	1373

**ЧИСЛО ПРЕДПРИЯТИЙ ОБЩЕСТВЕННОГО ПИТАНИЯ ГОСУДАРСТВЕННЫХ  
И КООПЕРАТИВНЫХ ОРГАНИЗАЦИЙ ПО ТИПАМ ПРЕДПРИЯТИЙ**  
(на конец года)

Годы	Число предприятий	В том числе		Из общего числа предприя-тий общественного питания	
		фабрики-кухни, столовые, рес-тораны и чайные	закусочные и буфеты	в городских поселениях	в сельских местностях
1965	5874	2511	3363	3866	2008
1970	7854	4599	3255	4658	3196
1975	9898	6408	3490	5776	4122
1976	10 218	6630	3588	5962	4256
1977	10 501	6838	3663	6174	4327
1978	10 759	7050	3709	6382	4377

**ЧИСЛО МАГАЗИНОВ И ПАЛАТОК  
ГОСУДАРСТВЕННОЙ И КООПЕРАТИВНОЙ ТОРГОВЛИ ПО ОБЛАСТЯМ**  
(на конец года)

	1940 г.	1965 г.	1970 г.	1975 г.	1976 г.	1977 г.	1978 г.
Белорусская ССР	18 728	22 879	24 200	24 584	24 540	24 526	24 529
Брестская область	2608	3146	3217	3305	3318	3360	3389
Витебская область	3561	3649	3856	3913	3888	3907	3920
Гомельская область	3176	4068	4494	4505	4470	4422	4409
Гродненская область	2255	3108	3183	3202	3164	3177	3166
г. Минск	790	1121	1233	1328	1351	1373	1355
Минская область	3564	3959	4225	4339	4348	4303	4311
Могилевская область	2774	3308	3452	3418	3410	3382	3367

**ЧИСЛО МАГАЗИНОВ ГОСУДАРСТВЕННОЙ  
И КООПЕРАТИВНОЙ ТОРГОВЛИ ПО ОБЛАСТЯМ**  
(на конец года)

	1940 г.	1965 г.	1970 г.	1975 г.	1976 г.	1977 г.	1978 г.
Белорусская ССР	15 976	16 550	18 601	19 791	20 007	20 213	20 298
Брестская область	2404	2277	2528	2696	2739	2793	2818
Витебская область	3013	2787	3002	3133	3152	3185	3206
Гомельская область	2668	3096	3529	3645	3656	3673	3669
Гродненская область	2081	1975	2323	2611	2634	2684	2725
г. Минск	410	657	692	751	773	791	782
Минская область	3152	2945	3422	3678	3732	3759	3766
Могилевская область	2248	2368	2635	2773	2799	2800	2791

**ЧИСЛО ПРЕДПРИЯТИЙ ОБЩЕСТВЕННОГО ПИТАНИЯ ГОСУДАРСТВЕННОЙ  
И КООПЕРАТИВНОЙ ТОРГОВЛИ ПО ОБЛАСТЯМ**  
(на конец года)

	1940 г.	1965 г.	1970 г.	1975 г.	1976 г.	1977 г.	1978 г.
Белорусская ССР	2487	5874	7854	9898	10218	10501	10759
Брестская область	322	742	1027	1318	1360	1394	1440
Витебская область	464	1013	1355	1679	1713	1755	1781
Гомельская область	445	990	1266	1734	1793	1835	1865
Гродненская область	294	711	985	1221	1274	1321	1356
г. Минск	258	610	786	1001	1024	1071	1110
Минская область	329	806	1202	1461	1516	1539	1593
Могилевская область	375	739	955	1164	1218	1258	1284

**ТОРГОВАЯ ПЛОЩАДЬ МАГАЗИНОВ  
ГОСУДАРСТВЕННОЙ И КООПЕРАТИВНОЙ ТОРГОВЛИ**  
(на конец года)

Годы	Число магазинов	Торговая площадь магазинов — тыс. м <sup>2</sup>	Торговая площадь на один магазин — м <sup>2</sup>
1965	16 550	970	59
1970	18 601	1221	66
1975	19 791	1530	77
1976	20 007	1603	80
1977	20 213	1689	84
1978	20 298	1761	87

**ЧИСЛО МАГАЗИНОВ И ИХ ТОРГОВАЯ ПЛОЩАДЬ ПО ОБЛАСТЯМ**  
(на конец года)

	1970 г.		1975 г.	
	число магазинов	торговая площадь (тыс. м <sup>2</sup> )	число магазинов	торговая площадь (тыс. м <sup>2</sup> )
Белорусская ССР	18 601	1221,0	19 791	1530,2
Брестская область	2528	159,0	2696	201,4

Продолжение

	1970 г.		1975 г.	
	число магазинов	торговая площадь (тыс. м <sup>2</sup> )	число магазинов	торговая площадь (тыс. м <sup>2</sup> )
Витебская область	3002	191,5	3133	230,7
Гомельская область	3529	207,5	3645	256,1
Гродненская область	2323	148,1	2611	196,8
г. Минск	692	124,9	751	162,1
Минская область	3422	198,1	3678	239,1
Могилевская область	2635	165,5	2773	210,1

Продолжение

	1976 г.		1977 г.		1978 г.	
	число магазинов	торговая площадь (тыс. м <sup>2</sup> )	число магазинов	торговая площадь (тыс. м <sup>2</sup> )	число магазинов	торговая площадь (тыс. м <sup>2</sup> )
Белорусская ССР	20 007	1603,5	20 213	1689,4	20 298	1760,8
Брестская область	2739	213,8	2793	231,9	2818	243,9
Витебская область	3152	241,7	3185	255,8	3206	264,8
Гомельская область	3656	264,9	3675	278,4	3669	291,5
Гродненская область	2634	204,3	2684	214,3	2725	224,6
г. Минск	773	166,8	791	177,0	782	184,8
Минская область	3732	249,3	3759	257,6	3766	266,9
Могилевская область	2799	219,6	2800	229,9	2791	238,8

**ЧИСЛО ПОСАДОЧНЫХ МЕСТ  
НА ПРЕДПРИЯТИЯХ ОБЩЕСТВЕННОГО ПИТАНИЯ**  
(на конец года)

Годы	Число предприятий общественного питания	В них посадочных мест	Число посадочных мест в среднем на одно предприятие
1965	5874	206 348	37,22
1970	7854	334 503	43,99
1975	9898	513 394	55,16
1976	10 218	549 053	56,90
1977	10 501	581 160	58,29
1978	10 759	616 298	60,03

**ЧИСЛО ПОСАДОЧНЫХ МЕСТ  
НА ПРЕДПРИЯТИЯХ ОБЩЕСТВЕННОГО ПИТАНИЯ ПО ОБЛАСТЯМ**  
(на конец года)

	1965 г.	1970 г.	1975 г.	1976 г.	1977 г.	1978 г.
Белорусская ССР	206 348	334 503	513 394	549 053	581 160	616 298
Брестская область	21 711	41 315	64 887	69 805	74 613	78 952

208

Продолжение

	1965 г.	1970 г.	1975 г.	1976 г.	1977 г.	1978 г.
Витебская область	32 550	53 806	86 336	91 468	96 577	101 002
Гомельская область	29 588	45 190	72 727	78 511	83 233	93 694
Гродненская область	22 182	37 334	60 788	65 780	70 023	73 568
г. Минск	37 081	55 495	83 238	88 755	93 971	98 186
Минская область	27 190	47 085	68 879	74 170	77 290	82 855
Могилевская область	25 072	39 614	59 299	63 958	66 939	70 604

**СПЕЦИАЛИЗАЦИЯ МАГАЗИНОВ  
МИНИСТЕРСТВА ТОРГОВЛИ, ОРСов и ФИРМЕННОЙ СЕТИ МИНИСТЕРСТВ**  
(на конец года)

	1965 г.	1970 г.	1975 г.	1976 г.	1977 г.	1978 г.
Всего магазинов	4853	5164	5494	5539	5583	5563
Продовольственные	1992	2143	2337	2376	2389	2368
Непродовольственные	2326	2437	2615	2636	2677	2705
Смешанные	535	584	542	527	517	490
<b>I. Специализация продовольственных магазинов</b>						
Всего продовольственных магазинов	1992	2143	2337	2376	2389	2368
Булочные и хлебные	204	208	209	204	196	187
Мясные, мясо-рыбные, мясо-рыбно-овощные, рыбные	91	85	87	90	89	93
Фруктово-овощные и консервные	228	257	279	284	298	301
Молочные	19	27	22	22	20	20
Вино-водочные	5	7	20	24	33	48
Вод и мороженого	30	27	24	24	17	17
Диетических продуктов и детского питания	4	5	4	4	4	4
Магазины с универсальным ассортиментом товаров и прочие специализированные	243	350	417	418	422	408
Неспециализированные продовольственные	1168	1177	1275	1306	1310	1290
<b>II. Специализация непродовольственных магазинов</b>						
Всего непродовольственных магазинов	2326	2437	2615	2636	2677	2705
Тканей	44	49	38	36	38	43
Обувные	84	82	88	88	91	92
Одежды и белья	68	79	94	89	95	92
Мехов и головных уборов	11	7	7	7	7	7
Галантерейно-трикотажно-парфюмерные	101	119	147	149	157	168
Детских товаров	39	45	49	53	53	51
Культуртоваров	44	49	57	55	57	55
Книжные	96	114	140	149	158	163
Посудо-хозяйственные и железоскобяные	137	137	150	156	156	161

8 Зак. 2253

209

Продолжение

	1965 г.	1970 г.	1975 г.	1976 г.	1977 г.	1978 г.
Мебельные	71	67	64	71	73	72
Нефтелавки	108	93	66	64	56	52
Строительных материалов	56	12	13	14	15	15
Аптеки и магазины санитарии и гигиены	901	961	1011	1011	1018	1027
Прочие специализированные	113	183	204	208	234	238
Неспециализированные непродовольственные магазины	383	390	426	421	392	384
Универмаги	14	17	20	20	20	20
Магазины по продаже скупленных вещей	10	3	3	3	5	2
Комиссионные магазины	28	30	38	42	52	63

**ЧИСЛО ПРЕДПРИЯТИЙ РОЗНИЧНОЙ ТОРГОВЛИ И ОБЩЕСТВЕННОГО ПИТАНИЯ ПОТРЕБИТЕЛЬСКОЙ КООПЕРАЦИИ**  
(на конец года)

Годы	Предприятия розничной торговли			Предприятия общественного питания		
	магазины	палатки	итого	столовые, рестораны и чайные	закусочные и буфеты	итого
1940	11 534	545	12 079	300	114	414
1965	11 160	3935	15 095	1328	1533	2861
1970	12 864	3012	15 876	2788	1133	3921
1975	13 680	2195	15 875	4027	1002	5029
1976	13 831	1989	15 820	4160	1011	5171
1977	13 982	1777	15 759	4270	1045	5315
1978	14 072	1706	15 778	4410	1049	5459

**ЧИСЛО ПОСАДОЧНЫХ МЕСТ НА ПРЕДПРИЯТИЯХ ОБЩЕСТВЕННОГО ПИТАНИЯ ПОТРЕБИТЕЛЬСКОЙ КООПЕРАЦИИ**  
(на конец года)

Годы	Всего	В том числе	
		в столовых, чайных и ресторанах	в буфетах и закусочных
1965	72 506	60 065	12 441
1970	129 404	118 388	11 016
1975	205 464	193 192	12 272
1976	218 449	204 688	13 761
1977	229 929	214 344	15 585
1978	247 348	231 228	16 120

**ЧИСЛО МАГАЗИНОВ И ПАЛАТОК НА 10 000 ЧЕЛОВЕК НАСЕЛЕНИЯ ПО ОБЛАСТЯМ**  
(на конец года)

	1940 г.	1965 г.	1970 г.	1975 г.	1976 г.	1977 г.	1978 г.
Белорусская ССР	21	26	27	26	26	26	26
Брестская область	21	25	25	25	25	25	25
Витебская область	21	28	28	28	28	28	28
Гомельская область	20	28	29	29	28	28	28
Гродненская область	18	28	28	28	28	28	28
г. Минск	29	15	13	11	11	11	10
Минская область	22	26	27	28	29	28	28
Могилевская область	20	27	28	27	27	27	27

**ЧИСЛО ПРЕДПРИЯТИЙ ОБЩЕСТВЕННОГО ПИТАНИЯ НА 10 000 ЧЕЛОВЕК НАСЕЛЕНИЯ ПО ОБЛАСТЯМ**  
(на конец года)

	1940 г.	1965 г.	1970 г.	1975 г.	1976 г.	1977 г.	1978 г.
Белорусская ССР	3	7	9	11	11	11	11
Брестская область	3	6	8	10	10	10	11
Витебская область	3	8	10	12	12	13	13
Гомельская область	3	7	8	11	11	12	12
Гродненская область	2	6	9	11	11	12	12
г. Минск	10	8	8	8	8	8	8
Минская область	2	5	8	10	10	10	11
Могилевская область	3	6	8	9	10	10	10

**ЧИСЛО ПОСАДОЧНЫХ МЕСТ НА ПРЕДПРИЯТИЯХ ОБЩЕСТВЕННОГО ПИТАНИЯ НА 10 000 ЧЕЛОВЕК НАСЕЛЕНИЯ ПО ОБЛАСТЯМ**  
(на конец года)

	1965 г.	1970 г.	1975 г.	1976 г.	1977 г.	1978 г.
Белорусская ССР	238	369	548	583	614	647
Брестская область	174	317	486	520	556	586
Витебская область	245	390	621	657	695	727
Гомельская область	200	292	465	499	528	591
Гродненская область	202	333	540	582	626	657
г. Минск	490	581	700	723	738	746
Минская область	177	306	452	491	510	547
Могилевская область	207	322	477	513	534	562

**ТОРГОВАЯ ПЛОЩАДЬ МАГАЗИНОВ  
НА 10 000 ЧЕЛОВЕК НАСЕЛЕНИЯ ПО ОБЛАСТЯМ**  
(на конец года)

	1970 г.	1975 г.	1976 г.	1977 г.	1978 г.
Белорусская ССР	1346	1633	1703	1784	1847
в том числе:					
Брестская область	1221	1510	1598	1728	1809
Витебская область	1389	1660	1738	1840	1905
Гомельская область	1343	1639	1689	1766	1838
Гродненская область	1319	1749	1814	1915	2007
г. Минск	1307	1363	1356	1391	1403
Минская область	1287	1567	1650	1700	1762
Могилевская область	1345	1688	1758	1835	1900

**ЧИСЛО МАГАЗИНОВ ГОСУДАРСТВЕННОЙ ТОРГОВЛИ,  
РАБОТАЮЩИХ ПО МЕТОДУ САМООБСЛУЖИВАНИЯ, ПО ОБЛАСТЯМ**  
(на конец года)

	1970 г.	1975 г.	1976 г.	1977 г.	1978 г.	Доля товарооборота магазинов самообслуживания во всем товарообороте всех магазинов за IV квартал 1978 г. — в процентах
Белорусская ССР	681	2223	2352	2458	2515	68,7
Брестская область	99	266	281	299	306	71,2
Витебская область	87	313	337	348	364	70,9
Гомельская область	105	406	429	458	481	64,5
Гродненская область	66	191	200	211	218	66,0
г. Минск	186	440	455	467	465	67,5
Минская область	71	322	338	352	356	79,6
Могилевская область	67	285	312	323	325	67,4

Число магазинов самообслуживания

Белорусская ССР	681	2223	2352	2458	2515	68,7
Брестская область	99	266	281	299	306	71,2
Витебская область	87	313	337	348	364	70,9
Гомельская область	105	406	429	458	481	64,5
Гродненская область	66	191	200	211	218	66,0
г. Минск	186	440	455	467	465	67,5
Минская область	71	322	338	352	356	79,6
Могилевская область	67	285	312	323	325	67,4

В процентах к общему числу магазинов

Белорусская ССР	16,2	49,6	51,9	53,8	55,4
Брестская область	17,6	48,0	49,6	51,2	52,5
Витебская область	15,2	49,8	53,6	54,4	56,4
Гомельская область	12,0	42,0	43,6	46,4	49,7
Гродненская область	17,0	48,1	51,2	53,0	54,0
г. Минск	27,3	61,6	62,1	62,5	63,3
Минская область	15,2	59,5	62,7	65,8	66,5
Могилевская область	10,2	41,8	45,5	47,9	48,8

**ЧИСЛО МАГАЗИНОВ КООПЕРАТИВНОЙ ТОРГОВЛИ,  
РАБОТАЮЩИХ ПО МЕТОДУ САМООБСЛУЖИВАНИЯ, ПО ОБЛАСТЯМ**  
(на конец года)

	1965 г.	1970 г.	1975 г.	1976 г.	1977 г.	1978 г.	Доля товарооборота магазинов самообслуживания во всем товарообороте всех магазинов за IV квартал 1978 г. — в процентах
Белорусская ССР	394	5719	11 239	11 630	12 121	12 549	93,5
Брестская область	120	1011	1677	1740	1811	1862	94,8
Витебская область	38	914	1835	1900	2008	2110	94,6
Гомельская область	53	970	1967	2047	2135	2205	92,9
Гродненская область	49	1140	1903	1959	2007	2058	96,8
Минская область	65	1063	2455	2538	2623	2701	92,3
Могилевская область	69	621	1402	1446	1537	1613	89,3

Число магазинов самообслуживания

Белорусская ССР	394	5719	11 239	11 630	12 121	12 549	93,5
Брестская область	120	1011	1677	1740	1811	1862	94,8
Витебская область	38	914	1835	1900	2008	2110	94,6
Гомельская область	53	970	1967	2047	2135	2205	92,9
Гродненская область	49	1140	1903	1959	2007	2058	96,8
Минская область	65	1063	2455	2538	2623	2701	92,3
Могилевская область	69	621	1402	1446	1537	1613	89,3

В процентах к общему числу магазинов

Белорусская ССР	3,5	44,5	82,2	84,1	86,7	89,2
Брестская область	7,4	55,6	84,8	86,6	88,7	90,1
Витебская область	1,9	40,6	78,9	81,1	84,9	88,7
Гомельская область	2,5	39,0	78,8	81,7	85,1	87,4
Гродненская область	3,4	64,4	93,0	94,4	94,8	95,8
Минская область	2,8	39,2	84,4	86,1	87,8	90,3
Могилевская область	4,3	34,0	72,7	74,1	78,3	82,3

**ГРУППИРОВКА ПРЕДПРИЯТИЙ ОБЩЕСТВЕННОГО ПИТАНИЯ  
ГОСУДАРСТВЕННОЙ И КООПЕРАТИВНОЙ ТОРГОВЛИ ПО МЕСТУ НАХОЖДЕНИЯ**  
(на конец года)

	1970 г.		1975 г.		1976 г.		1977 г.		1978 г.	
	число дейст-вующих пред-приятий	в них поса-дочных мест	число дейст-вующих пред-приятий	в них поса-дочных мест	число дейст-вующих пред-приятий	в них поса-дочных мест	число дейст-вующих пред-приятий	в них поса-дочных мест	число дейст-вующих пред-приятий	в них поса-дочных мест
Всего предприятий общественного питания	7854	334 503	9898	513 394	10 218	549 053	10 501	581 160	10 759	616 298
в том числе:										
при промышленных предприятиях	1133	68 856	1565	109 396	1657	119 777	1707	129 107	1756	135 234
при стройках	266	8632	391	13 460	384	12 649	384	12 622	384	13 760
при транспортных предприятиях	181	5927	251	9415	270	10 307	284	11 003	306	11 483
при учреждениях	533	22 945	669	30 452	688	31 675	711	34 288	742	35 098
при общеобразовательных школах	2433	93 219	3195	173 763	3225	185 915	3292	196 958	3316	215 671
при вузах и техникумах	261	13 449	318	20 205	331	22 260	344	23 307	354	25 197
при училищах профессионально-техниче-ского образования	127	13 043	178	19 050	198	21 058	209	22 768	212	23 134
при зрелищных предприятиях, на стадио-нах и в парках	200	4144	168	4252	172	4658	170	4740	174	4947
при совхозах	561	19 535	612	23 169	628	24 160	637	24 522	654	25 467
при леспромхозах, заготовительных и др. предприятиях и организациях	300	6431	378	8523	390	9055	398	9225	375	8719
в аэропортах, при вокзалах и пристанях	204	5396	223	6554	224	6706	220	6696	222	6836
не связанные с обслуживанием конгиден-та какого-либо определенного предприя-тия, учреждения	1655	72 926	1950	95 155	2051	100 833	2165	105 924	2264	110 752

**НАЛИЧИЕ ДЕЙСТВУЮЩЕГО ХОЛОДИЛЬНОГО ОБОРУДОВАНИЯ  
НА ПРЕДПРИЯТИЯХ РОЗНИЧНОЙ ТОРГОВЛИ И ОБЩЕСТВЕННОГО ПИТАНИЯ  
МИНИСТЕРСТВА ТОРГОВЛИ И ОРСов**  
(на конец года)

	1960 г.	1965 г.	1970 г.	1975 г.	1976 г.	1977 г.	1978 г.
<b>Розничная торговля</b>							
Холодильные машины	273	652	1228	1884	1968	2157	2182
Холодильное оборудование — всего	2664	6085	10 294	14 282	15 083	15 734	16 316
в том числе:							
холодильные сборно-разборные камеры	401	779	1272	1883	2030	2140	2260
холодильные шкафы	737	1281	2474	2717	2815	2871	2908
холодильные прилавки и витрины	1272	3628	6144	9288	9887	10362	10803
электрохолодильники	254	270	361	356	311	315	301
<b>Общественное питание</b>							
Холодильные машины	162	302	738	1271	1538	1692	1947
Холодильное оборудование — всего	2768	5262	9169	13 886	14 776	16 014	16 880
в том числе:							
холодильные сборно-разборные камеры	209	432	756	1308	1415	1560	1719
холодильные шкафы	827	1840	3633	6187	6664	7277	7710
холодильные прилавки и витрины	541	1469	3081	4588	4799	5212	5394
электрохолодильники	1191	1510	1633	1728	1818	1894	1967

**НАЛИЧИЕ ДЕЙСТВУЮЩЕГО ТЕХНОЛОГИЧЕСКОГО ОБОРУДОВАНИЯ  
НА ПРЕДПРИЯТИЯХ ОБЩЕСТВЕННОГО ПИТАНИЯ МИНИСТЕРСТВА ТОРГОВЛИ И ОРСов**  
(на конец года)

	1960 г.	1965 г.	1970 г.	1975 г.	1976 г.	1977 г.	1978 г.
Универсальные приводы с комплектами машин	341	835	1568	2744	2979	3252	3336
Картофелечистки механические	361	489	760	1231	1308	1462	1578
Мясорубки механические	510	609	1051	1698	1855	2033	2210
Тестомесильные машины	54	185	366	607	707	791	822
Посудомоечные машины	83	295	450	1021	1147	1259	1367
Хлеборезки механические	115	153	131	355	477	631	733

**НАЛИЧИЕ ДЕЙСТВУЮЩЕГО ТЕПЛОГО ОБОРУДОВАНИЯ НА ПРЕДПРИЯТИЯХ  
ОБЩЕСТВЕННОГО ПИТАНИЯ МИНИСТЕРСТВА ТОРГОВЛИ И ОРСов**  
(на конец года)

	1960 г.	1965 г.	1970 г.	1975 г.	1976 г.	1977 г.	1978 г.
Котлы пищеварочные — всего	481	1155	1763	2901	3160	3507	3746
в том числе:							
паровые	94	65	26	29	21	21	19
электрические	275	1019	1722	2865	3131	3480	3722
газовые	—	7	8	7	8	6	5
на твердом топливе	112	64	7	—	—	—	—
Электросковороды и жаровни электрические	202	717	1204	2183	2402	2659	2823
Кухонные плиты — всего	995	1884	2817	4399	4834	5182	5527
в том числе:							
электрические	360	1476	2441	4014	4442	4803	5132
газовые	25	215	314	355	370	358	374
огневые (на твердом топливе)	610	193	62	30	22	21	21
Шафы электрические жарочные и кондитерские	238	590	947	1639	1838	2023	2166
Мармиты электрические, тепловые стойки и прилавки	923	1671	2085	2772	2959	3295	3402
Кипятильники непрерывного действия — всего	950	2260	4179	6413	6851	7444	7885
в том числе:							
электрические	738	2204	4140	6405	6843	7434	7876
газовые	—	21	19	4	5	5	6
огневые (на твердом топливе)	212	35	20	4	3	5	3



## БЫТОВОЕ ОБСЛУЖИВАНИЕ НАСЕЛЕНИЯ



## СОДЕРЖАНИЕ РАЗДЕЛА

Основные показатели бытового обслуживания населения . . . . .	219
Число предприятий бытового обслуживания населения по видам услуг . . .	219
Объем бытовых услуг населению по видам . . . . .	219
Объем бытовых услуг населению по видам в сельских местностях . . . . .	220
Число предприятий бытового обслуживания населения по областям . . . . .	220
Число предприятий бытового обслуживания населения в сельских местностях по областям . . . . .	221
Объем бытовых услуг населению по областям . . . . .	221
Объем бытовых услуг населению в сельских местностях по областям . . . . .	221

## ОСНОВНЫЕ ПОКАЗАТЕЛИ БЫТОВОГО ОБСЛУЖИВАНИЯ НАСЕЛЕНИЯ

	1965 г.	1970 г.	1975 г.	1976 г.	1977 г.	1978 г.
Число предприятий (на конец года) — единиц	6480	9053	10563	10771	10870	11229
в том числе в сельской местности	2606	4362	5005	5165	5195	5446
Объем бытовых услуг (в сопоставимых ценах 1976 г.) — млн. руб.	55,2	123,1	213,7	233,4	245,2	268,0
в том числе в сельской местности	6,7	26,4	56,2	64,6	69,6	78,1
Среднегодовая численность работающих на предприятиях и в приемных пунктах — тыс. человек	43,6	63,7	88,9	92,6	95,3	98,0

Примечание. В этой и последующих таблицах данные по бытовому обслуживанию населения по республике приведены с учетом союзной части.

**ЧИСЛО ПРЕДПРИЯТИЙ  
БЫТОВОГО ОБСЛУЖИВАНИЯ НАСЕЛЕНИЯ ПО ВИДАМ УСЛУГ**  
(на конец года; единиц)

	1965 г.	1970 г.	1975 г.	1976 г.	1977 г.	1978 г.
Всего предприятий	6480	9053	10563	10771	10870	11229
в том числе по видам:						
ремонт и индивидуальный пошив обуви	1421	1537	1112	1005	913	870
ремонт и индивидуальный пошив одежды	1567	2307	2691	2737	2766	2791
ремонт радиотелевизионной аппаратуры, бытовых машин и приборов, транспортных средств, ремонт и изготовление металлоизделий	592	799	970	922	893	921
Ремонт и изготовление мебели	102	122	156	154	160	166
химическая чистка и крашение	19	31	91	96	98	105
ремонт, индивидуальный пошив и вязка трикотажных изделий	83	164	173	171	175	174
прачечные	28	77	97	101	107	125
бани и души	371	991	1140	1160	1137	1159
парикмахерские	853	1300	1462	1523	1571	1671
прокатные пункты	265	241	808	931	1013	1145
фотографии	341	389	431	437	429	420
строительство и ремонт квартир	99	219	430	407	453	465

**ОБЪЕМ БЫТОВЫХ УСЛУГ НАСЕЛЕНИЮ ПО ВИДАМ**  
(в сопоставимых ценах 1976 года; миллионов рублей)

	1965 г.	1970 г.	1975 г.	1976 г.	1977 г.	1978 г.
Весь объем бытовых услуг	55,2	123,1	213,7	233,4	245,2	268,0
в том числе по видам:						
ремонт и индивидуальный пошив обуви	9,1	16,9	22,6	24,3	26,4	29,0
ремонт и индивидуальный пошив одежды	17,8	35,3	53,3	56,2	52,8	53,6

Продолжение

	1965 г.	1970 г.	1975 г.	1976 г.	1977 г.	1978 г.
ремонт радиотелевизионной аппаратуры, бытовых машин и приборов, транспортных средств, ремонт и изготовление металлоизделий	2,9	8,2	16,5	19,1	22,1	24,6
ремонт и изготовление мебели	0,6	3,5	8,8	10,1	12,1	13,2
химическая чистка и крашение	1,1	3,2	5,7	6,3	6,4	6,6
ремонт, индивидуальный пошив и вязка трикотажных изделий	1,8	7,5	14,5	18,0	18,4	19,1
прачечные	1,9	4,9	10,0	10,9	12,0	13,5
бани и души	4,3	4,8	5,1	5,5	6,0	6,3
парикмахерские	5,7	10,8	16,4	16,5	17,2	18,4
прокатные пункты	0,4	0,6	2,8	3,2	3,8	4,7
фотографии	2,3	4,8	7,5	8,3	8,8	9,3
строительство и ремонт квартир	0,6	7,4	18,1	18,8	19,4	20,8

**ОБЪЕМ БЫТОВЫХ УСЛУГ НАСЕЛЕНИЮ ПО ВИДАМ В СЕЛЬСКИХ МЕСТНОСТЯХ**  
(в сопоставимых ценах 1976 года; тысяч рублей)

	1965 г.	1970 г.	1975 г.	1976 г.	1977 г.	1978 г.
Весь объем бытовых услуг	6726	26 401	56 202	64 641	69 553	78 123
в том числе по видам:						
ремонт и индивидуальный пошив обуви	1637	3377	5259	6087	6876	7948
ремонт и индивидуальный пошив одежды	2853	8051	13147	14363	13323	14365
ремонт радиотелевизионной аппаратуры, бытовых машин и приборов, транспортных средств, ремонт и изготовление металлоизделий	148	1042	2553	3033	3545	3703
ремонт и изготовление мебели	32	975	3490	4670	5947	6680
химическая чистка и крашение	103	346	465	560	581	633
ремонт, индивидуальный пошив и вязка трикотажных изделий	61	2156	5390	7861	8158	8721
прачечные	1	35	293	444	575	830
бани и души	79	348	395	425	473	518
парикмахерские	139	462	947	861	862	968
прокатные пункты	2	52	296	325	385	426
фотографии	209	1070	1608	1849	1807	1906
строительство и ремонт квартир	295	4590	11123	11022	11192	11461

**ЧИСЛО ПРЕДПРИЯТИЙ**  
**БЫТОВОГО ОБСЛУЖИВАНИЯ НАСЕЛЕНИЯ ПО ОБЛАСТЯМ**  
(на конец года; единиц)

	1965 г.	1970 г.	1975 г.	1976 г.	1977 г.	1978 г.
г. Минск	411	458	568	564	555	559
Брестская область	917	1130	1325	1372	1408	1487

Продолжение

	1965 г.	1970 г.	1975 г.	1976 г.	1977 г.	1978 г.
Витебская область	1054	1457	1643	1700	1722	1767
Гомельская область	1025	1460	1608	1647	1586	1664
Гродненская область	901	1336	1639	1701	1720	1729
Минская область	1136	1733	2059	2084	2126	2273
Могилевская область	746	1149	1383	1385	1431	1425

**ЧИСЛО ПРЕДПРИЯТИЙ БЫТОВОГО ОБСЛУЖИВАНИЯ**  
**НАСЕЛЕНИЯ В СЕЛЬСКИХ МЕСТНОСТЯХ ПО ОБЛАСТЯМ**  
(на конец года; единиц)

	1965 г.	1970 г.	1975 г.	1976 г.	1977 г.	1978 г.
г. Минск	1	1	3	5	5	5
Брестская область	371	523	610	655	675	740
Витебская область	423	667	715	714	713	749
Гомельская область	445	742	776	779	727	756
Гродненская область	441	765	907	975	981	998
Минская область	621	1078	1291	1327	1368	1487
Могилевская область	288	557	678	684	703	687

**ОБЪЕМ БЫТОВЫХ УСЛУГ НАСЕЛЕНИЮ ПО ОБЛАСТЯМ**  
(в сопоставимых ценах 1976 года; миллионов рублей)

	1965 г.	1970 г.	1975 г.	1976 г.	1977 г.	1978 г.
г. Минск	13,8	25,3	39,3	42,7	45,1	50,0
Брестская область	6,4	15,4	26,1	28,7	30,4	33,2
Витебская область	7,7	19,1	34,7	38,0	39,4	42,1
Гомельская область	7,5	18,2	31,7	33,9	35,6	38,6
Гродненская область	5,4	13,5	23,3	25,3	26,9	29,7
Минская область	5,7	13,9	26,4	28,7	29,1	31,7
Могилевская область	6,2	13,8	24,8	27,3	28,7	31,5

**ОБЪЕМ БЫТОВЫХ УСЛУГ НАСЕЛЕНИЮ**  
**В СЕЛЬСКИХ МЕСТНОСТЯХ ПО ОБЛАСТЯМ**  
(в сопоставимых ценах 1976 года; миллионов рублей)

	1965 г.	1970 г.	1975 г.	1976 г.	1977 г.	1978 г.
г. Минск	0,2	0,5	0,9	1,5	1,8	2,1
Брестская область	1,0	4,2	8,6	9,9	11,0	12,3
Витебская область	0,9	4,4	9,8	11,3	11,7	12,9
Гомельская область	1,2	4,7	9,9	11,2	11,8	13,3
Гродненская область	1,2	4,3	8,7	9,9	11,1	12,7
Минская область	1,4	4,9	10,7	11,9	12,3	14,1
Могилевская область	0,8	3,3	7,3	8,5	9,2	10,3





---

## НАРОДНОЕ ОБРАЗОВАНИЕ И КУЛЬТУРА

---

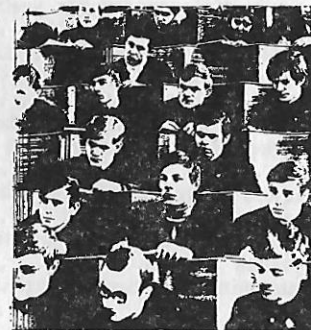

## СОДЕРЖАНИЕ РАЗДЕЛА

Основные показатели культурного строительства . . . . .	226
Численность учащихся по видам обучения . . . . .	226
Общеобразовательные школы . . . . .	227
Дневные общеобразовательные школы . . . . .	228
Численность учащихся дневных общеобразовательных школ по группам классов . . . . .	228
Вечерние (сменные) общеобразовательные школы . . . . .	229
Число лиц, получивших среднее (общее и специальное) образование . . . . .	229
Выпуск учащихся из общеобразовательных школ . . . . .	229
Средние профессионально-технические училища . . . . .	230
Численность учителей дневных общеобразовательных школ по уровню образования и стажу педагогической работы . . . . .	230
Численность учителей старших классов дневных общеобразовательных школ (включая директоров и заместителей директоров, ведущих преподавание) по специальности и уровню образования на начало 1978/79 учебного года . . . . .	231
Численность женщин в составе учителей дневных общеобразовательных школ . . . . .	231
Общеобразовательные школы по областям . . . . .	232
Дошкольные учреждения . . . . .	232
Дошкольные учреждения в городских поселениях и сельских местностях . . . . .	233
Детские дошкольные учреждения по областям . . . . .	233
Численность детей, обслуженных пионерскими лагерями (загородными, городскими, колхозными и школьными), по областям . . . . .	234
Число внешкольных детских учреждений Министерства просвещения БССР . . . . .	234
Высшие и средние специальные учебные заведения . . . . .	234
Численность студентов высших учебных заведений по группам специальностей . . . . .	235
Численность учащихся средних специальных учебных заведений по группам специальностей . . . . .	236
Численность студентов высших и средних специальных учебных заведений по отраслевым группам учебных заведений . . . . .	236
Высшие учебные заведения по областям . . . . .	237
Средние специальные учебные заведения по областям . . . . .	237
Прием в высшие и средние специальные учебные заведения по видам обучения . . . . .	238
Прием в высшие и средние специальные учебные заведения по отраслевым группам учебных заведений . . . . .	239
Выпуск специалистов высшими и средними специальными учебными заведениями по видам обучения . . . . .	239
Выпуск специалистов высшими учебными заведениями по группам специальностей . . . . .	240
Выпуск специалистов средними специальными учебными заведениями по группам специальностей . . . . .	240
Выпуск специалистов высшими и средними специальными учебными заведениями по отраслевым группам учебных заведений . . . . .	241
Процент женщин-учащихся высших и средних специальных учебных заведений в общем числе учащихся . . . . .	242
Массовые библиотеки . . . . .	242
Массовые библиотеки по видам и ведомственной принадлежности . . . . .	243
Массовые библиотеки по областям . . . . .	244
Массовые библиотеки по видам и ведомственной принадлежности по областям . . . . .	244
Показатели работы самостоятельных массовых библиотек системы Министерства культуры БССР . . . . .	245
Число клубных учреждений . . . . .	247
Число клубных учреждений по областям . . . . .	248
Число клубных учреждений по видам и ведомственной принадлежности . . . . .	248

Число клубных учреждений по видам и ведомственной принадлежности по областям . . . . .	248
Кружки художественной самодеятельности клубных учреждений системы Министерства культуры БССР и профсоюзных организаций . . . . .	249
Число киноустановок . . . . .	249
Число киноустановок с платным показом по областям . . . . .	250
Число посещений киносеансов с платным показом по областям . . . . .	250
Число посещений киносеансов в среднем на одного жителя по областям . . . . .	251
Число театров . . . . .	251
Число театров по областям . . . . .	252
Число посещений театров по областям . . . . .	252
Число музеев . . . . .	252
Число музеев по областям . . . . .	253
Число посещений музеев по областям . . . . .	253
Выпуск книг, брошюр, журналов и газет . . . . .	253
Книжная торговля . . . . .	254
Продажа печатных изданий . . . . .	254
Число книжных магазинов по областям . . . . .	255

ОСНОВНЫЕ ПОКАЗАТЕЛИ КУЛЬТУРНОГО СТРОИТЕЛЬСТВА

	1940 г.	1965 г.	1970 г.	1975 г.	1976 г.	1977 г.	1978 г.
Число общеобразовательных школ (на начало учебного года)	12 294	13 000	11 246	8853	8392	7977	7575
в том числе:							
дневных общеобразовательных школ	11 844	11 505	10 725	8492	8057	7657	7269
вечерних (сменных) общеобразовательных школ	450	1495	521	361	335	320	306
Численность учащихся в общеобразовательных школах—тыс.	1737	1782	1852	1723	1669	1616	1575
в том числе:							
в дневных общеобразовательных школах	1691	1646	1729	1586	1533	1485	1447
в вечерних (сменных) общеобразовательных школах	46	136	123	137	136	131	128
Число постоянных дошкольных учреждений (на конец года)	1316	1949	2430	2968	3134	3282	3399
Численность детей в постоянных дошкольных учреждениях — тыс.	64	200	273	373	395	419	438
Число высших учебных заведений (на начало учебного года)	25	27	28	31	31	31	31
в них студентов — тыс.	22	104	140	160	165	168	171
Число средних специальных учебных заведений (на начало учебного года)	128	122	128	133	133	132	133
в них учащихся — тыс.	35	122	146	155	159	162	163
Число массовых библиотек (на конец года)	4173	7281	7277	7154	7090	7028	7033
в них книг и журналов — тыс. экземпляров	6628	45 871	60 241	76 875	78 759	80 639	82 512
Число клубных учреждений (на конец года)	3919	5529	6091	6358	6402	6399	6270
Число киноустановок (на конец года)	763	5024	6330	6794	6793	6718	6884
Число книг (печатных единиц)	772	1931	2174	2941	2489	2330	2618
Их тираж — млн. экземпляров	10,4	23,0	25,2	34,4	34,8	35,1	33,7
Число журналов и других периодических изданий	27	43	102	88	86	85	95
Их годовой тираж — млн. экземпляров	1,1	15,1	25,7	37,8	40,0	36,5	36,8
Число газет (изданий)	252	150	175	179	180	186	190
Их разовый тираж — млн. экземпляров	1,1	2,9	4,1	4,6	4,7	4,7	4,8

ЧИСЛЕННОСТЬ УЧАЩИХСЯ ПО ВИДАМ ОБУЧЕНИЯ  
(на начало учебного года; тысяч человек)

	1965/66 г.	1970/71 г.	1975/76 г.	1976/77 г.	1977/78 г.	1978/79 г.
Всего обучалось	2500	2831	3391	3387	3484	3541
в том числе						

Продолжение

	1965/66 г.	1970/71 г.	1975/76 г.	1976/77 г.	1977/78 г.	1978/79 г.
в общеобразовательных школах	1782	1852	1723	1669	1616	1575
из них:						
в начальных, неполных средних и средних школах	1646	1729	1586	1533	1485	1447
в вечерних (сменных) общеобразовательных школах (включая обучающихся заочно)	136	123	137	136	131	128
в профессионально-технических учебных заведениях, отраслевых профессиональных училищах и школах ФЗУ	56	89	125	134	137	145
в средних специальных учебных заведениях	122	146	155	159	162	163
в высших учебных заведениях обучались новым профессиям и повышали свою квалификацию на предприятиях, в учреждениях, организациях и колхозах, а также были охвачены другими видами обучения (кроме сети политического просвещения)	104	140	160	165	168	171
	436	604	1228	1260	1401	1487

ОБЩЕОБРАЗОВАТЕЛЬНЫЕ ШКОЛЫ  
(на начало учебного года)

	1940/41 г.	1965/66 г.	1970/71 г.	1975/76 г.	1976/77 г.	1977/78 г.	1978/79 г.
Число общеобразовательных школ	12294	13000	11246	8853	8392	7977	7575
Численность учащихся — тыс. человек	1737,1	1782,0	1852,4	1723,0	1669,1	1616,5	1574,9
в том числе:							
в 1—3 классах	906,7	573,9	557,5	451,6	438,3	434,4	440,2
в 4—8 классах	782,4	895,1	992,4	887,2	847,3	812,1	780,1
из них:							
в 4 классе	267,9	183,8	197,5	159,5	156,3	149,1	144,9
в 8 классе	48,9	177,2	196,0	197,5	184,9	178,0	170,2
в 9—11 классах	48,0	313,0	302,5	384,2	383,5	370,0	354,6
Численность учителей — тыс. человек	56,9	106,4	110,9	112,5	110,7	108,1	106,2

Дальнейшее развитие получили школы и группы с продленным днем. На начало 1978/79 учебного года в школах и группах с продленным днем и в школах-интернатах насчитывалось 288 тысяч учащихся.

**ДНЕВНЫЕ ОБЩЕОБРАЗОВАТЕЛЬНЫЕ ШКОЛЫ**  
(на начало учебного года)

	1940/41 г.	1965/66 г.	1970/71 г.	1975/76 г.	1976/77 г.	1977/78 г.	1978/79 г.
Число школ	11 844	11 505	10 725	8 492	8 057	7 657	7 269
в том числе:							
начальных	8 312	6 698	5 919	3 822	3 457	3 109	2 777
неполных средних	2 562	2 915	2 538	2 240	2 156	2 091	2 039
средних	934	1 838	2 193	2 346	2 356	2 368	2 364
для детей с дефектами умственного и физического развития	36	54	75	84	88	89	89
Численность учащихся — тыс.	1 691,5	1 646,4	1 729,6	1 586,5	1 532,8	1 485,3	1 447,2
в том числе в школах:							
начальных	589,8	203,4	132,9	65,5	56,4	48,4	41,8
неполных средних	618,1	461,2	392,5	283,6	257,2	235,7	218,0
средних	480,6	973,6	1 190,9	1 221,5	1 202,7	1 184,5	1 170,5
для детей с дефектами умственного и физического развития	3,0	8,2	13,3	15,9	16,5	16,7	16,9
Численность учителей — тыс.	55,6	102,1	107,1	108,8	106,8	104,4	102,6

**ЧИСЛЕННОСТЬ УЧАЩИХСЯ ДНЕВНЫХ ОБЩЕОБРАЗОВАТЕЛЬНЫХ ШКОЛ  
ПО ГРУППАМ КЛАССОВ**  
(на начало учебного года; тысяч)

	1940/41 г.	1965/66 г.	1970/71 г.	1975/76 г.	1976/77 г.	1977/78 г.	1978/79 г.
Всего учащихся	1 691,5	1 646,4	1 729,6	1 586,5	1 532,8	1 485,3	1 447,2
в том числе:							
в городских поселениях	359,1	643,3	735,2	769,4	766,0	767,2	776,2
в сельских местностях	1 332,4	1 003,1	994,4	817,1	766,8	718,1	671,0
В 1—3 классах — всего	902,3	569,4	551,8	446,0	432,5	428,6	434,4
в том числе:							
в городских поселениях	132,5	205,7	226,7	219,8	224,4	234,9	252,1
в сельских местностях	769,8	363,7	325,1	226,2	208,1	193,7	182,3
В 4—8 классах — всего	741,2	850,2	964,6	873,1	833,5	799,2	767,1
в том числе:							
в городских поселениях	198,8	321,4	395,6	408,7	399,9	394,2	390,5
в сельских местностях	542,4	528,8	569,0	464,4	433,6	405,0	376,6
В 4 классе — всего	258,3	182,1	195,5	157,5	154,2	147,1	142,8
в том числе:							
в городских поселениях	45,3	67,1	81,8	76,7	76,5	76,1	77,5
в сельских местностях	213,0	115,0	113,7	80,8	77,7	71,0	65,3
В 9—10 (11) классах — всего	45,0	218,6	199,9	251,5	250,3	240,8	228,8
в том числе:							
в городских поселениях	26,1	111,3	104,9	130,5	130,9	127,2	122,7
в сельских местностях	18,9	107,3	95,0	121,0	119,4	113,6	106,1
В школах для детей с дефектами умственного и физического развития — всего	3,0	8,2	13,3	15,9	16,5	16,7	16,9
в том числе:							
в городских поселениях	1,7	4,9	8,0	10,4	10,8	10,9	10,9
в сельских местностях	1,3	3,3	5,3	5,5	5,7	5,8	6,0

**ВЕЧЕРНИЕ (СМЕННЫЕ) ОБЩЕОБРАЗОВАТЕЛЬНЫЕ ШКОЛЫ**  
(на начало учебного года)

	1940/41 г.	1965/66 г.	1970/71 г.	1975/76 г.	1976/77 г.	1977/78 г.	1978/79 г.
Число школ — всего*	450	1 495	521	361	335	320	306
в том числе самостоятельных	...	484	361	325	308	302	296
Численность учащихся (включая обучающихся заочно) — тысяч	45,6	135,6	122,8	136,5	136,3	131,2	127,7
в том числе:							
в 1—8 классах	42,6	41,6	20,9	4,8	4,2	3,2	3,0
в 9—11 классах	3,0	94,0	101,9	131,7	132,1	128,0	124,7

\* Включая дневные общеобразовательные школы, при которых организованы классы для обучения работающей молодежи, самостоятельные заочные школы; за 1940/41 г. — включая рабфаки и школы для взрослых.

**ЧИСЛО ЛИЦ, ПОЛУЧИВШИХ СРЕДНЕЕ (ОБЩЕЕ И СПЕЦИАЛЬНОЕ) ОБРАЗОВАНИЕ**  
(тысяч человек)

Годы	Всего	В среднем за год
1961—1965	251	50
1966—1970	633	127
1971—1975	779	156
1976—1978	566	189

**ВЫПУСК УЧАЩИХСЯ ИЗ ОБЩЕОБРАЗОВАТЕЛЬНЫХ ШКОЛ**  
(тысяч человек)

Годы	Окончили неполную среднюю школу			Окончили полную среднюю школу		
	всего	в том числе		всего	в том числе	
		дневную	вечернюю		дневную	вечернюю
1965	169,6	148,1	21,5	47,3	39,4	7,9
1970	181,4	166,9	14,5	104,1	81,7	22,4
1975	192,9	188,8	4,1	151,1	118,8	32,3
1976	194,3	191,0	3,3	155,4	121,5	33,9
1977	181,6	178,8	2,8	156,0	120,5	35,5
1978	175,2	172,9	2,3	157,3	120,0	37,3

В 1978 году почти все выпускники восьмых классов продолжили учебу в средней школе и в других учебных заведениях, дающих среднее образование.

**СРЕДНИЕ ПРОФЕССИОНАЛЬНО-ТЕХНИЧЕСКИЕ УЧИЛИЩА**  
(на начало учебного года)

	1970/71 г.	1975/76 г.	1976/77 г.	1977/78 г.	1978/79 г.
Число средних профессионально-технических училищ	21	83	96	109	119
В них учащихся — тыс. человек	6,0	40,3	51,4	61,3	72,1

**ЧИСЛЕННОСТЬ УЧИТЕЛЕЙ ДНЕВНЫХ ОБЩЕОБРАЗОВАТЕЛЬНЫХ ШКОЛ ПО УРОВНЮ ОБРАЗОВАНИЯ И СТАЖУ ПЕДАГОГИЧЕСКОЙ РАБОТЫ**  
(по школам Министерства просвещения БССР; на начало учебного года)

	Численность учителей (без совместителей) — тыс.	Из них (в процентах к итогу)							
		имеют образование					имеют стаж педагогической работы		
		высшее	в объеме учебных заведений, приравненных к ним	среднее педагогическое	среднее специальное (педагогическое) и среднее общее	не имеют полного среднего образования	до 5 лет	от 5 до 25 лет	25 лет и более
Все учителя (включая руководителей школ)*	99	37,2	17,3	34,4	9,6	1,5	18,5	70,5	11,0
1965/66 г.	101	50,7	13,7	26,6	8,6	0,4	17,6	62,5	19,9
1970/71 г.	99	64,5	9,8	20,3	5,3	0,1	18,2	57,0	24,8
1975/76 г.	97	67,1	9,1	19,3	4,5	0,0	17,7	56,7	25,6
1976/77 г.	95	69,4	8,3	18,1	4,2	0,0	17,8	56,2	26,0
1977/78 г.	93	71,7	7,7	16,9	3,7	0,0	17,7	55,8	26,5
1978/79 г. — всего									
в том числе:									
директора восьмилетних школ	2	98,8	1,2	0,0	0,0	—	11,3	51,0	37,7
директора средних школ	2	100,0	0,0	—	—	—	3,4	54,4	42,2
заместители директоров восьмилетних школ	1	98,0	2,0	—	—	—	12,1	64,0	23,9
заместители директоров средних школ	5	99,3	0,6	0,1	0,0	—	11,7	62,1	26,2
учителя 1—10 (11) классов, кроме учителей — руководителей школ	70	73,7	9,1	16,0	1,2	—	16,9	54,7	28,4
учителя музыки, пения, рисования, черчения, физкультуры и по труду	13	39,3	5,5	35,0	20,1	0,1	28,6	59,4	12,0

\* Руководители школ, как правило, одновременно ведут преподавательскую работу.

**ЧИСЛЕННОСТЬ УЧИТЕЛЕЙ СТАРШИХ КЛАССОВ ДНЕВНЫХ ОБЩЕОБРАЗОВАТЕЛЬНЫХ ШКОЛ (ВКЛЮЧАЯ ДИРЕКТОРОВ И ЗАМЕСТИТЕЛЕЙ ДИРЕКТОРОВ, ВЕДУЩИХ ПРЕПОДАВАНИЕ) ПО СПЕЦИАЛЬНОСТИ И УРОВНЮ ОБРАЗОВАНИЯ НА НАЧАЛО 1978/79 УЧЕБНОГО ГОДА**  
(по школам Министерства просвещения БССР)

	Всего учителей 4—10 (11) классов (без совместителей) — тыс.	Из них имеют образование (в процентах)		
		высшее	в объеме учебных институтов и учебных заведений, приравненных к ним	среднее и неполное среднее
Учителя русского языка и литературы:				
в школах с обучением на русском языке	6	93,8	5,7	0,5
в школах с обучением на белорусском языке	7	84,2	12,8	3,0
Учителя других предметов:				
родного языка (кроме русского) и литературы	7	79,7	16,5	3,8
истории	7	92,0	6,7	1,3
физики	5	94,6	4,3	1,1
математики	13	86,2	11,1	2,7
химии	3	96,2	2,9	0,9
географии	4	89,4	8,8	1,8
биологии	4	87,2	9,4	3,4
иностранных языков	6	92,4	4,5	3,1

**ЧИСЛЕННОСТЬ ЖЕНЩИН**  
**В СОСТАВЕ УЧИТЕЛЕЙ ДНЕВНЫХ ОБЩЕОБРАЗОВАТЕЛЬНЫХ ШКОЛ**  
(по школам Министерства просвещения БССР; на начало учебного года)

	Численность учителей (без совместителей) — тыс.	В том числе женщин	Процент женщин в общем числе учителей и руководителей школ
Все учителя (включая руководителей школ):			
1965/66 г.	98,6	66,8	67,8
1970/71 г.	101,3	71,9	71,0
1975/76 г.	99,4	72,6	73,0
1976/77 г.	96,8	70,5	72,9
1977/78 г.	95,5	69,5	72,7
1978/79 г.	93,1	68,3	73,4
в том числе:			
директора восьмилетних школ	2,0	0,6	27,7
директора средних школ	2,4	0,5	21,9
заместители директоров восьмилетних школ	0,8	0,5	71,7
заместители директоров средних школ	5,0	3,5	69,2
учителя 1—10 (11) классов, кроме учителей — руководителей школ	69,8	58,6	84,0
учителя музыки, пения, рисования, черчения, физкультуры и по труду	13,1	4,6	35,0

**ОБЩЕОБРАЗОВАТЕЛЬНЫЕ ШКОЛЫ ПО ОБЛАСТЯМ**  
(на начало учебного года)

	1940/41 г.	1965/66 г.	1970/71 г.	1975/76 г.	1976/77 г.	1977/78 г.	1978/79 г.
<b>Белорусская ССР</b>							
Число школ	12 294	13 000	11 246	8853	8392	7977	7575
Численность учащихся — тыс.	1737,1	1782,0	1852,4	1723,0	1669,1	1616,5	1574,9
Численность учителей — тыс.	56,9	106,4	110,9	112,5	110,7	108,1	106,2
<b>Брестская область</b>							
Число школ	1631	1695	1516	1192	1137	1087	1052
Численность учащихся — тыс.	232,2	261,6	272,6	256,2	248,9	241,0	236,0
Численность учителей — тыс.	6,1	15,0	15,8	16,8	16,8	16,5	16,4
<b>Витебская область</b>							
Число школ	2516	2406	2073	1578	1484	1393	1294
Численность учащихся — тыс.	305,4	258,6	261,0	240,9	232,8	224,4	217,7
Численность учителей — тыс.	10,7	16,5	16,9	16,5	16,1	15,7	15,3
<b>Гомельская область</b>							
Число школ	1970	2040	1849	1516	1454	1389	1316
Численность учащихся — тыс.	311,4	331,2	338,8	306,3	294,2	282,9	273,3
Численность учителей — тыс.	11,3	19,6	20,2	19,7	19,3	18,5	18,2
<b>Гродненская область</b>							
Число школ	1845	1982	1582	1264	1199	1135	1085
Численность учащихся — тыс.	237,9	212,3	226,7	220,7	214,7	208,6	202,6
Численность учителей — тыс.	6,5	13,9	14,6	15,5	15,2	14,7	14,5
<b>г. Минск</b>							
Число школ	69	153	158	175	176	177	178
Численность учащихся — тыс.	37,3	126,6	155,6	167,8	167,6	168,6	171,6
Численность учителей — тыс.	1,3	6,1	7,3	8,7	8,8	8,8	9,0
<b>Минская область</b>							
Число школ	2427	2687	2282	1789	1679	1594	1507
Численность учащихся — тыс.	329,8	322,8	333,3	302,2	291,9	280,7	271,2
Численность учителей — тыс.	11,2	19,4	20,5	20,7	20,2	20,0	19,4
<b>Могилевская область</b>							
Число школ	1836	2037	1786	1339	1263	1202	1143
Численность учащихся — тыс.	283,1	268,9	264,4	228,9	219,0	210,3	202,5
Численность учителей — тыс.	9,8	15,9	15,6	14,6	14,3	13,9	13,4

**ДОШКОЛЬНЫЕ УЧРЕЖДЕНИЯ**  
(на конец года)

	1940 г.	1965 г.	1970 г.	1975 г.	1976 г.	1977 г.	1978 г.
Число постоянных дошкольных учреждений	1316	1949	2430	2968	3134	3282	3399
в том числе:							
детские сады	823	748	723	712	741	702	714
детские ясли-сады	—	777	1339	1956	2105	2312	2433
детские ясли	493	424	368	300	288	268	252
Численность детей в постоянных дошкольных учреждениях — тыс.	63,9	200,5	273,4	372,7	395,3	418,7	438,4
в том числе:							
в детских садах	45,5	66,7	58,5	51,7	50,5	48,8	48,0
в детских яслях-садах	—	101,8	188,3	296,6	321,1	347,4	368,7
в детских яслях	18,4	32,0	26,6	24,4	23,7	22,5	21,7

**ДОШКОЛЬНЫЕ УЧРЕЖДЕНИЯ В ГОРОДСКИХ ПОСЕЛЕНИЯХ И СЕЛЬСКИХ МЕСТНОСТЯХ**  
(на конец года)

	1940 г.	1965 г.	1970 г.	1975 г.	1976 г.	1977 г.	1978 г.
Число постоянных дошкольных учреждений	1316	1949	2430	2968	3134	3282	3399
в том числе:							
в городских поселениях	902	1402	1658	1864	1911	1952	2000
в сельских местностях	414	547	772	1104	1223	1330	1399
Численность детей в постоянных дошкольных учреждениях — тыс.	63,9	200,5	273,4	372,7	395,3	418,7	438,4
в том числе:							
в городских поселениях	53,6	181,8	245,6	329,1	346,5	364,4	379,9
в сельских местностях	10,3	18,7	27,8	43,6	48,8	54,3	58,5
Из общей численности:							
дети в возрасте до 3 лет	18,4	63,8	74,8	98,4	101,1	115,6	121,2
в том числе:							
в городских поселениях	15,9	57,5	67,0	87,1	88,5	99,7	104,0
в сельских местностях	2,5	6,3	7,8	11,3	12,6	15,9	17,2
дети в возрасте от 3 лет до школьного возраста	45,5	136,7	198,6	274,3	294,2	303,1	317,2
в том числе:							
в городских поселениях	37,7	124,3	178,6	242,0	258,0	264,7	275,9
в сельских местностях	7,8	12,4	20,0	32,3	36,2	38,4	41,3

Кроме постоянных дошкольных учреждений в летний период организуются сезонные дошкольные учреждения и детские площадки; в 1978 году ими было обслужено 140 тысяч детей, в том числе 25 тысяч детей дошкольного возраста.

**ДЕТСКИЕ ДОШКОЛЬНЫЕ УЧРЕЖДЕНИЯ ПО ОБЛАСТЯМ**  
(на конец года)

	1940 г.	1965 г.	1970 г.	1975 г.	1976 г.	1977 г.	1978 г.
<b>Белорусская ССР</b>							
Число дошкольных учреждений	1316	1949	2430	2968	3134	3282	3399
В них детей — тыс.	63,9	200,5	273,4	372,7	395,3	418,7	438,4
<b>Брестская область</b>							
Число дошкольных учреждений	55	184	249	333	351	384	397
В них детей — тыс.	2,9	16,7	26,3	39,8	42,2	46,4	49,1
<b>Витебская область</b>							
Число дошкольных учреждений	315	388	469	555	568	592	612
В них детей — тыс.	15,4	35,5	45,6	59,4	62,2	64,5	66,0
<b>Гомельская область</b>							
Число дошкольных учреждений	279	328	420	503	528	548	572
В них детей — тыс.	14,4	32,5	45,6	61,8	67,3	71,9	75,7
<b>Гродненская область</b>							
Число дошкольных учреждений	50	180	226	299	332	355	378

Продолжение

	1940 г.	1965 г.	1970 г.	1975 г.	1976 г.	1977 г.	1978 г.
В них детей — тыс.	2,3	15,0	22,4	33,0	35,5	38,0	41,0
г. Минск							
Число дошкольных учреждений	127	315	349	384	391	400	410
В них детей — тыс.	8,2	50,1	62,9	80,1	83,0	87,3	90,6
Минская область							
Число дошкольных учреждений	239	289	388	503	543	564	583
В них детей — тыс.	8,4	23,6	34,8	50,5	54,3	56,4	59,3
Могилевская область							
Число дошкольных учреждений	251	265	328	390	420	438	447
В них детей — тыс.	12,3	27,1	35,5	47,8	50,7	54,0	56,7

**ЧИСЛЕННОСТЬ ДЕТЕЙ, ОБСЛУЖЕННЫХ ПИОНЕРСКИМИ ЛАГЕРЯМИ (ЗАГОРОДНЫМИ, ГОРОДСКИМИ, КОЛХОЗНЫМИ И ШКОЛЬНЫМИ), ПО ОБЛАСТЯМ**  
(тысяч человек)

	1965 г.	1970 г.	1975 г.	1976 г.	1977 г.	1978 г.
Белорусская ССР	199,1	286,6	341,1	359,4	381,5	388,9
Брестская область	24,6	48,7	57,2	56,9	63,3	59,1
Витебская область	27,6	42,7	48,6	53,7	56,4	58,4
Гомельская область	32,3	46,2	51,0	53,3	60,0	61,9
Гродненская область	15,5	21,1	33,3	33,8	38,4	39,5
г. Минск	61,6	78,4	79,0	86,4	85,5	90,1
Минская область	12,5	17,6	30,2	29,0	30,6	30,0
Могилевская область	25,0	31,9	41,8	46,3	47,3	49,9

**ЧИСЛО ВНЕШКОЛЬНЫХ ДЕТСКИХ УЧРЕЖДЕНИЙ МИНИСТЕРСТВА ПРОСВЕЩЕНИЯ БССР**  
(на конец года)

	1965 г.	1970 г.	1975 г.	1976 г.	1977 г.	1978 г.
Дворцы, дома пионеров и школьников	144	161	166	168	173	177
Станции юных техников	9	29	30	31	32	36
Станции юных натуралистов	14	16	20	20	21	24
Экскурсионно-туристские станции	7	7	7	7	7	8

**ВЫСШИЕ И СРЕДНИЕ СПЕЦИАЛЬНЫЕ УЧЕБНЫЕ ЗАВЕДЕНИЯ**  
(на начало учебного года)

	1940/41 г.	1965/66 г.	1970/71 г.	1975/76 г.	1976/77 г.	1977/78 г.	1978/79 г.
Число высших учебных заведений	25	27	28	31	31	31	31

Продолжение

	1940/41 г.	1965/66 г.	1970/71 г.	1975/76 г.	1976/77 г.	1977/78 г.	1978/79 г.
В них студентов — тыс.	21,5	104,0	140,0	159,9	164,6	167,8	171,3
в том числе обучающихся:							
на дневных отделениях	13,1	49,0	79,5	97,1	101,1	104,0	106,6
на вечерних отделениях	0,3	12,0	15,7	17,2	17,7	17,7	17,8
заочно	8,1	43,0	44,8	45,6	45,8	46,1	46,9
Число средних специальных учебных заведений	128	122	128	133	133	132	133
В них учащихся — тыс.	35,0	122,1	146,1	154,7	159,2	162,2	163,3
в том числе обучающихся:							
на дневных отделениях	29,2	67,1	90,7	100,3	103,6	106,5	107,9
на вечерних отделениях	0,1	12,9	14,7	12,4	14,2	14,3	14,1
заочно	5,7	42,1	40,7	42,0	41,4	41,4	41,3

**ЧИСЛЕННОСТЬ СТУДЕНТОВ  
ВЫСШИХ УЧЕБНЫХ ЗАВЕДЕНИЙ ПО ГРУППАМ СПЕЦИАЛЬНОСТЕЙ**  
(на начало учебного года; тысяч человек)

	1965/66 г.	1970/71 г.	1975/76 г.	1976/77 г.	1977/78 г.	1978/79 г.
Всего	104,0	140,0	159,9	164,6	167,8	171,3
в том числе по группам специальностей:						
геология и разведка месторождений полезных ископаемых	—	0,3	0,4	0,4	0,4	0,4
разработка месторождений полезных ископаемых	—	0,3	0,3	0,3	0,3	0,3
энергетика	2,1	3,3	4,0	3,9	3,7	3,5
металлургия	0,2	0,7	0,6	0,6	0,7	0,7
машиностроение и приборостроение	10,2	13,2	15,5	16,1	16,4	17,0
электронная техника, электроприборостроение и автоматика	2,0	3,9	5,8	6,2	6,6	7,1
радиотехника и связь	2,0	3,0	3,8	4,1	4,3	4,4
химическая технология	1,2	2,0	1,7	1,7	1,7	1,7
лесинженерное дело и технология древесины, целлюлозы и бумаги	1,8	2,3	2,3	2,3	2,4	2,3
технология продовольственных продуктов	0,4	0,6	2,0	2,1	2,2	2,3
технология товаров широкого потребления	0,6	1,9	2,2	2,0	2,1	2,1
строительство	5,4	10,3	14,6	15,4	16,1	16,8
геодезия и картография	—	—	0,1	0,2	0,2	0,2
сельское и лесное хозяйство	15,9	17,9	20,4	21,1	21,5	22,1
транспорт	2,7	3,4	4,3	4,6	4,8	5,1
экономика	9,4	14,7	19,1	20,4	21,0	21,8
право	1,2	2,0	2,3	2,3	2,2	2,2
здравоохранение и физическая культура	9,7	11,3	11,3	11,3	11,3	11,4
специальности университетов	10,0	15,6	17,1	17,1	17,1	17,4
специальности педагогических институтов и вузов культуры	28,0	31,8	30,5	30,9	31,1	30,8
искусство	1,2	1,5	1,6	1,6	1,7	1,7

**ЧИСЛЕННОСТЬ УЧАЩИХСЯ СРЕДНИХ СПЕЦИАЛЬНЫХ  
УЧЕБНЫХ ЗАВЕДЕНИЙ ПО ГРУППАМ СПЕЦИАЛЬНОСТЕЙ**  
(на начало учебного года; тысяч человек)

	1965/66 г.	1970/71 г.	1975/76 г.	1976/77 г.	1977/78 г.	1978/79 г.
Всего	122,1	146,1	154,7	159,2	162,2	163,3
в том числе по группам специальностей:						
разработка месторождений полезных ископаемых	0,5	0,9	1,0	1,0	1,0	0,9
энергетика	2,9	4,5	4,3	4,4	4,3	4,3
металлургия	0,9	0,7	0,8	0,9	1,0	1,0
машиностроение и приборостроение	12,6	14,9	13,7	14,8	15,3	15,7
электромашиностроение и электроприборостроение	2,2	2,2	2,6	3,0	3,3	3,3
радиотехника и связь	5,4	5,5	5,8	6,1	6,6	6,8
химическая технология	2,1	3,7	2,8	3,0	3,1	3,1
лесонженерное дело и технология древесины, целлюлозы и бумаги	2,0	2,3	2,1	2,1	1,9	1,9
технология продовольственных продуктов	5,6	4,6	4,5	4,4	4,5	4,8
технология товаров широкого потребления	3,6	5,7	5,3	5,4	5,4	5,3
строительство	6,2	13,5	17,9	18,2	17,7	17,3
геодезия и картография	—	0,3	0,5	0,4	0,4	0,4
сельское хозяйство	25,1	33,4	35,2	36,0	37,0	37,8
транспорт	4,6	4,6	6,8	7,4	7,8	7,8
экономика	21,3	20,5	20,4	20,5	21,2	21,5
право	0,1	0,1	0,1	0,1	0,1	0,1
здравоохранение и физическая культура	15,7	12,9	12,3	13,1	13,9	13,6
просвещение	6,7	9,2	11,7	11,7	11,4	11,6
искусство	4,6	6,6	6,9	6,7	6,3	6,1

**ЧИСЛЕННОСТЬ СТУДЕНТОВ ВЫСШИХ И СРЕДНИХ СПЕЦИАЛЬНЫХ  
УЧЕБНЫХ ЗАВЕДЕНИЙ ПО ОТРАСЛЕВЫМ ГРУППАМ УЧЕБНЫХ ЗАВЕДЕНИЙ**  
(на начало учебного года; тысяч человек)

	1965/66 г.	1970/71 г.	1975/76 г.	1976/77 г.	1977/78 г.	1978/79 г.
Численность студентов высших учебных заведений	104,0	140,0	159,9	164,6	167,8	171,3
в том числе обучающихся в учебных заведениях:						
промышленности и строительства	25,2	42,3	55,1	57,0	58,9	60,6
транспорта	4,2	5,0	5,4	5,6	5,6	5,7
сельского хозяйства	17,9	19,2	21,3	22,1	22,8	23,5
экономики	6,5	9,5	11,4	12,5	12,9	13,7
здравоохранения, физической культуры и спорта	9,7	11,3	11,3	11,3	11,3	11,4
просвещения	39,3	51,0	53,8	54,5	54,7	54,8
искусства и кинематографии	1,2	1,7	1,6	1,6	1,6	1,6

Продолжение

	1965/66 г.	1970/71 г.	1975/76 г.	1976/77 г.	1977/78 г.	1978/79 г.
Численность учащихся средних специальных учебных заведений	122,1	146,1	154,7	159,2	162,2	163,3
в том числе обучающихся в учебных заведениях:						
промышленности и строительства	35,9	51,8	55,7	58,1	58,8	58,9
транспорта и связи	9,9	11,1	13,0	13,5	13,7	13,6
сельского хозяйства	29,2	39,1	41,5	42,4	43,7	44,6
экономики	18,8	12,9	11,4	11,4	11,8	12,1
здравоохранения, физической культуры и спорта	15,7	12,5	12,0	12,9	13,7	13,5
просвещения	8,1	12,1	15,0	15,1	14,9	15,2
искусства	4,5	6,6	6,1	5,8	5,6	5,4

**ВЫСШИЕ УЧЕБНЫЕ ЗАВЕДЕНИЯ ПО ОБЛАСТЯМ**  
(на начало учебного года)

	1940/41 г.	1965/66 г.	1970/71 г.	1975/76 г.	1976/77 г.	1977/78 г.	1978/79 г.
Белорусская ССР							
Число учебных заведений	25	27	28	31	31	31	31
В них студентов — тыс.	21,5	104,0	140,0	159,9	164,6	167,8	171,3
Брестская область							
Число учебных заведений	2	1	2	2	2	2	2
В них студентов — тыс.	0,7	3,6	7,2	8,0	8,2	8,4	8,5
Витебская область							
Число учебных заведений	5	4	4	5	5	5	5
В них студентов — тыс.	4,1	9,5	12,7	15,3	15,9	16,4	16,8
Гомельская область							
Число учебных заведений	4	3	3	3	3	3	3
В них студентов — тыс.	3,6	9,2	12,4	17,2	18,2	18,9	19,5
Гродненская область							
Число учебных заведений	1	3	3	3	3	3	3
В них студентов — тыс.	0,1	7,2	8,6	9,1	9,2	9,3	9,3
г. Минск							
Число учебных заведений	10	13	13	14	14	14	14
В них студентов — тыс.	9,8	59,7	81,6	90,0	91,8	92,9	94,6
Могилевская область							
Число учебных заведений	3	3	3	4	4	4	4
В них студентов — тыс.	3,2	14,8	17,5	20,3	21,3	21,9	22,

**СРЕДНИЕ СПЕЦИАЛЬНЫЕ УЧЕБНЫЕ ЗАВЕДЕНИЯ ПО ОБЛАСТЯМ**  
(на начало учебного года)

	1940/41 г.	1965/66 г.	1970/71 г.	1975/76 г.	1976/77 г.	1977/78 г.	1978/79 г.
Белорусская ССР							
Число учебных заведений	128	122	128	133	133	132	133



Продолжение

	1940/41 г.	1965/66 г.	1970/71 г.	1975/76 г.	1976/77 г.	1977/78 г.	1978/79 г.
В них учащихся — тыс.	35,0	122,1	146,1	154,7	159,2	162,2	163,3
Брестская область							
Число учебных заведений	9	17	19	18	18	18	18
В них учащихся — тыс.	1,4	16,5	20,2	20,3	20,7	20,8	20,6
Витебская область							
Число учебных заведений	32	21	23	25	25	25	25
В них учащихся — тыс.	8,0	18,8	22,8	25,7	27,0	27,7	27,4
Гомельская область							
Число учебных заведений	22	17	18	18	18	18	18
В них учащихся — тыс.	7,1	17,9	19,0	20,2	20,9	21,5	22,0
Гродненская область							
Число учебных заведений	12	17	17	18	18	18	18
В них учащихся — тыс.	1,2	13,3	17,6	18,7	19,2	19,3	19,7
г. Минск							
Число учебных заведений	17	24	22	24	24	23	23
В них учащихся — тыс.	5,1	29,7	30,6	32,6	33,4	34,2	34,9
Минская область							
Число учебных заведений	11	11	12	13	13	13	14
В них учащихся — тыс.	3,6	12,5	14,2	14,7	15,0	15,3	15,6
Могилевская область							
Число учебных заведений	25	15	17	17	17	17	17
В них учащихся — тыс.	8,6	13,4	21,7	22,5	23,0	23,4	23,1

ПРИЕМ В ВЫСШИЕ И СРЕДНИЕ СПЕЦИАЛЬНЫЕ  
УЧЕБНЫЕ ЗАВЕДЕНИЯ ПО ВИДАМ ОБУЧЕНИЯ  
(тысяч человек)

	1940 г.	1965 г.	1970 г.	1975 г.	1976 г.	1977 г.	1978 г.
Принято студентов в высшие учебные заведения	7,0	25,1	30,4	34,9	35,3	34,5	34,8
в том числе:							
на дневные отделения	3,7	12,8	18,7	22,9	23,5	23,0	23,3
на вечерние отделения	0,1	2,6	3,4	3,7	3,6	3,4	3,4
на заочные отделения	3,2	9,7	8,3	8,3	8,2	8,1	8,1
Принято учащихся в средние специальные учебные заведения	15,1	40,4	45,4	49,3	49,5	50,3	50,7*
в том числе:							
на дневные отделения	13,1	23,0	29,1	32,6	33,2	33,5	33,7
на вечерние отделения	0,1	3,5	3,9	3,8	3,7	3,9	3,9
на заочные отделения	1,9	13,9	12,4	12,9	12,6	12,9	13,1

\* В том числе 20,5 тысячи учащихся, имеющих неполное среднее образование, и 30,2 тысячи учащихся, имеющих среднее образование.

ПРИЕМ В ВЫСШИЕ И СРЕДНИЕ СПЕЦИАЛЬНЫЕ УЧЕБНЫЕ ЗАВЕДЕНИЯ  
ПО ОТРАСЛЕВЫМ ГРУППАМ УЧЕБНЫХ ЗАВЕДЕНИЙ

(тысяч человек)

	1965 г.	1970 г.	1975 г.	1976 г.	1977 г.	1978 г.
Принято студентов в высшие учебные заведения	25,1	30,4	34,9	35,3	34,5	34,8
в том числе в учебные заведения:						
промышленности и строительства	6,5	9,7	12,3	12,7	12,4	12,4
транспорта	0,9	1,0	1,1	1,1	1,1	1,1
сельского хозяйства	4,3	4,0	4,6	4,7	4,6	4,7
экономики	1,5	2,4	2,8	2,8	2,8	2,9
здравоохранения, физической культуры и спорта	2,1	2,1	2,2	2,2	2,2	2,3
просвещения	9,5	10,8	11,6	11,5	11,1	11,1
искусства и кинематографии	0,3	0,4	0,3	0,3	0,3	0,3
Принято учащихся в средние специальные учебные заведения	40,4	45,4	49,3	49,5	50,3	50,7
в том числе в учебные заведения:						
промышленности и строительства	10,0	15,2	16,7	16,3	16,8	17,0
транспорта и связи	2,6	3,4	4,0	4,0	3,9	3,8
сельского хозяйства	10,7	12,2	13,5	13,6	13,7	14,0
экономики	6,8	5,0	4,6	4,7	5,0	5,0
здравоохранения, физической культуры и спорта	6,3	3,6	4,1	4,8	4,8	4,7
просвещения	3,1	4,0	4,8	4,8	4,8	4,9
искусства	0,9	2,0	1,6	1,3	1,3	1,3

ВЫПУСК СПЕЦИАЛИСТОВ ВЫСШИМИ И СРЕДНИМИ СПЕЦИАЛЬНЫМИ  
УЧЕБНЫМИ ЗАВЕДЕНИЯМИ ПО ВИДАМ ОБУЧЕНИЯ  
(тысяч человек)

	1940 г.	1965 г.	1970 г.	1975 г.	1976 г.	1977 г.	1978 г.
Выпущено высшими учебными заведениями	3,2	12,4	20,6	25,0	25,8	26,8	27,6
в том числе обучавшихся на отделениях:							
дневных	2,6	7,2	12,1	16,4	16,8	17,6	18,2
вечерних	0,1	1,1	1,6	2,1	2,2	2,3	2,4
заочных	0,5	4,1	6,9	6,5	6,8	6,9	7,0
Выпущено средними специальными учебными заведениями	8,6	20,9	36,0	41,5	38,9	42,1	44,4
в том числе обучавшихся на отделениях:							
дневных	7,1	12,4	23,0	27,3	26,8	27,5	29,6
вечерних	0,0*	2,1	3,5	3,3	0,8	3,1	3,1
заочных	1,5	6,4	9,5	10,9	11,3	11,5	11,7

\* 33 человека.

**ВЫПУСК СПЕЦИАЛИСТОВ ВЫСШИМИ УЧЕБНЫМИ ЗАВЕДЕНИЯМИ  
ПО ГРУППАМ СПЕЦИАЛЬНОСТЕЙ**

	1965 г.	1970 г.	1975 г.	1976 г.	1977 г.	1978 г.
Всего выпущено специалистов	12 390	20 568	24 960	25 776	26 783	27 641
в том числе по группам специальностей:						
геология и разведка месторождений полезных ископаемых	—	—	72	73	73	71
разработка месторождений полезных ископаемых	—	—	58	52	53	60
энергетика	145	411	635	655	715	707
металлургия	—	78	91	102	128	107
машиностроение и приборостроение	999	1853	1986	2190	2357	2422
электронная техника, электроприборостроение и автоматика	165	393	956	892	946	964
радиотехника и связь	281	350	475	527	627	692
химическая технология	119	265	334	285	268	264
лесинженерное дело и технология древесины, целлюлозы и бумаги	186	299	379	405	384	374
технология продовольственных продуктов	61	66	199	268	294	357
технология товаров широкого потребления	9	194	285	319	277	315
строительство	558	925	1877	2088	2155	2298
сельское и лесное хозяйство	1858	2984	2891	3185	3173	3183
транспорт	279	418	547	592	638	663
экономика	1407	2141	3097	2842	3373	3652
право	169	155	388	418	406	408
здравоохранение и физическая культура	1447	1865	1757	1893	1907	1854
специальности университетов	1002	1841	2799	2789	2817	2890
специальности педагогических институтов и вузов культуры	3569	6082	5861	5907	5893	6083
искусство	136	248	273	294	299	277

**ВЫПУСК СПЕЦИАЛИСТОВ СРЕДНИМИ СПЕЦИАЛЬНЫМИ  
УЧЕБНЫМИ ЗАВЕДЕНИЯМИ ПО ГРУППАМ СПЕЦИАЛЬНОСТЕЙ**

	1965 г.	1970 г.	1975 г.	1976 г.	1977 г.	1978 г.
Всего выпущено специалистов	20 891	36 009	41 546	38 916	42 066	44 400
в том числе по группам специальностей:						
разработка месторождений полезных ископаемых	74	129	246	232	253	260
энергетика	452	779	1117	1026	1091	1027
металлургия	95	197	174	130	172	204
машиностроение и приборостроение	1861	3178	3350	2174	3158	3422
электромашиностроение и электроприборостроение	287	570	569	362	584	852
радиотехника и связь	821	1265	1358	1331	1353	1553
химическая технология	178	1105	771	528	719	714
лесинженерное дело и технология древесины, целлюлозы и бумаги	293	471	549	480	483	489

*Продолжение*

	1965 г.	1970 г.	1975 г.	1976 г.	1977 г.	1978 г.
технология продовольственных продуктов	1102	1108	1232	1206	1172	1180
технология товаров широкого потребления	743	1114	1319	1255	1340	1404
строительство	1067	2083	4143	3736	4546	4446
геодезия и картография	—	20	113	138	114	126
сельское хозяйство	3138	7299	8897	8602	8886	9498
транспорт	860	1072	1310	1462	1485	1772
экономика	4902	6878	7528	7871	7671	7920
право	—	23	27	29	29	30
здравоохранение и физическая культура	2467	5102	3743	3745	3909	4801
просвещение	1724	2684	3409	3181	3509	3245
искусство	826	932	1691	1428	1592	1457

**ВЫПУСК СПЕЦИАЛИСТОВ ВЫСШИМИ И СРЕДНИМИ СПЕЦИАЛЬНЫМИ УЧЕБНЫМИ  
ЗАВЕДЕНИЯМИ ПО ОТРАСЛЕВЫМ ГРУППАМ УЧЕБНЫХ ЗАВЕДЕНИЙ**  
(тысяч человек)

	1965 г.	1970 г.	1975 г.	1976 г.	1977 г.	1978 г.
Выпущено высшими учебными заведениями	12,4	20,6	25,0	25,8	26,8	27,6
в том числе учебными заведениями:						
промышленности и строительства	2,5	4,7	7,2	8,0	8,4	8,9
транспорта	0,4	0,6	0,8	0,8	0,9	0,8
сельского хозяйства	2,0	3,4	3,0	3,3	3,3	3,3
экономики	1,2	1,6	2,1	1,7	2,2	2,4
здравоохранения, физической культуры и спорта	1,5	1,9	1,8	1,9	1,9	1,8
просвещения	4,7	8,2	9,7	9,8	9,8	10,1
искусства и кинематографии	0,1	0,2	0,4	0,3	0,3	0,3
Выпущено средними специальными учебными заведениями	20,9	36,0	41,5	38,9	42,1	44,4
в том числе учебными заведениями:						
промышленности и строительства	5,5	11,0	13,8	11,7	14,0	14,7
транспорта и связи	1,9	2,4	2,9	3,0	3,2	3,5
сельского хозяйства	4,3	9,0	11,0	10,7	10,9	11,7
экономики	4,0	4,5	4,4	4,5	4,4	4,5
здравоохранения, физической культуры и спорта	2,5	5,1	3,6	3,7	3,8	4,7
просвещения	1,8	3,0	4,6	4,1	4,5	4,1
искусства	0,9	1,0	1,2	1,2	1,3	1,2

**ПРОЦЕНТ ЖЕНЩИН-УЧАЩИХСЯ ВЫСШИХ И СРЕДНИХ СПЕЦИАЛЬНЫХ  
УЧЕБНЫХ ЗАВЕДЕНИЙ В ОБЩЕМ ЧИСЛЕ УЧАЩИХСЯ**  
(на начало учебного года)

	1965/66 г.	1970/71 г.	1975/76 г.	1976/77 г.	1977/78 г.	1978/79 г.
Процент женщин в составе студентов высших учебных заведений	47	52	53	53	53	54
в том числе в учебных заведениях:						
промышленности, строительства, транспорта	23	35	40	40	41	42
сельского хозяйства	26	31	32	33	33	36
экономики	67	72	73	69	73	73
здравоохранения, физической культуры и спорта	47	50	51	52	53	54
просвещения, искусства и кинематографии	70	71	71	71	72	71
Процент женщин в составе учащихся средних специальных учебных заведений	55	55	55	56	57	58
в том числе в учебных заведениях:						
промышленности, строительства, транспорта и связи	36,0	45	47	48	50	52
сельского хозяйства	42	42	40	42	42	42
экономики	87	88	94	94	95	95
здравоохранения, физической культуры и спорта	90	85	85	87	89	90
просвещения, искусства	63	70	72	72	73	74

**МАССОВЫЕ БИБЛИОТЕКИ\***  
(на конец года)

	1940 г.	1965 г.	1970 г.	1975 г.	1976 г.	1977 г.	1978 г.
Число массовых библиотек	4173	7281	7277	7154	7090	7028	703
в том числе:							
в городских поселениях	599	1532	1437	1476	1416	1377	137
в сельских местностях	3574	5749	5840	5678	5674	5651	565
Число книг и журналов во всех массовых библиотеках — тыс. экземпляров	6628	45 871	60 241	76 875	78 759	80 639	82 51
в том числе в массовых библиотеках, расположенных:							
в городских поселениях	5023	22 968	29 096	35 943	37 055	38 539	39 871
в сельских местностях	1605	22 903	31 145	40 932	41 704	42 100	42 639
Приходится книг и журналов в массовых библиотеках на 100 человек населения	73	530	664	820	837	852	866

\* Начиная с 1962 г. в числе массовых библиотек учитываются общественные библиотеки, которых в 1978 году было 31 с книжным фондом 106 тысяч экземпляров.

**МАССОВЫЕ БИБЛИОТЕКИ ПО ВИДАМ И ВЕДОМСТВЕННОЙ ПРИНАДЛЕЖНОСТИ**  
(на конец года)

	1940 г.		1965 г.*		1970 г.*		1975 г.*		1976 г.*		1977 г.*		1978 г.*	
	в них книг и журналов	в них книг и журналов (тыс. экз.)	в них книг и журналов	в них книг и журналов (тыс. экз.)	в них книг и журналов	в них книг и журналов (тыс. экз.)	в них книг и журналов	в них книг и журналов (тыс. экз.)	в них книг и журналов	в них книг и журналов (тыс. экз.)	в них книг и журналов	в них книг и журналов	в них книг и журналов	в них книг и журналов (тыс. экз.)
Все массовые библиотеки	4173	6628	7281	45 871	7277	60 241	7154	76 875	7090	78 759	7028	80 639	7033	82 512
Библиотеки Министерства культуры БССР	2237	5265	5371	39 166	5920	53 134	5973	68 591	5996	70 264	6020	71 992	6067	72 638
из них:														
республиканские и областные	10	2075	7	5467	7	6904	7	9026	7	9409	7	10 175	7	9753
районные	191	1250	100	2774	117	3812	117	4348	117	4448	117	4534	117	4588
городские	34	792	150	5036	174	6267	197	7899	201	8212	202	8568	210	8971
самостоятельные сельские	386	432	1919	12 247	3291	21 532	5354	39 458	5372	40 185	5393	40 637	5428	41 276
самостоятельные детские	21	221	191	4255	282	6314	298	7860	299	8010	301	8078	305	8050
библиотеки при клубных учреждениях														
библиотеки при клубных учреждениях	1595	495	3004	9387	2049	8305	—	—	—	—	—	—	—	—
культуры БССР	1310	175	492	461	227	258	79	97	59	71	44	57	29	42
Библиотеки колхозов														
Библиотеки профсоюзных организаций	503	1053	1028	4516	925	5730	917	7162	872	7479	803	7610	783	8882
Библиотеки других ведомств и организаций	123	135	189	1493	151	974	139	859	131	819	130	886	123	844

\* Общественные библиотеки по видам и ведомственной принадлежности не распределены.

**МАССОВЫЕ БИБЛИОТЕКИ ПО ОБЛАСТЯМ**  
(на конец года)

	1940 г.	1965 г.	1970 г.	1975 г.	1976 г.	1977 г.	1978 г.
<b>Белорусская ССР</b>							
Число библиотек	4173	7281	7277	7154	7090	7028	7033
В них книг и журналов — тыс. экземпляров	6628	45 871	60 241	76 875	78 759	80 639	82 512
<b>Брестская область</b>							
Число библиотек	252	1120	1197	1192	1191	1183	1183
В них книг и журналов — тыс. экземпляров	254	6292	8600	11 337	11 245	11 198	11 411
<b>Витебская область</b>							
Число библиотек	1103	1403	1416	1306	1238	1258	1249
В них книг и журналов — тыс. экземпляров	1161	7647	9877	12 779	13 443	13 632	13 906
<b>Гомельская область</b>							
Число библиотек	862	1129	1165	1145	1146	1145	1148
В них книг и журналов — тыс. экземпляров	1092	5706	7755	10 560	10 808	11 557	11 942
<b>Гродненская область</b>							
Число библиотек	268	1086	1052	1069	1034	1070	1076
В них книг и журналов — тыс. экземпляров	346	5784	7968	9539	9532	9676	9658
<b>г. Минск</b>							
Число библиотек	82	174	186	217	212	209	207
В них книг и журналов — тыс. экземпляров	1964	6867	9035	11 071	11 437	11 755	12 129
<b>Минская область</b>							
Число библиотек	783	1367	1286	1255	1241	1227	1236
В них книг и журналов — тыс. экземпляров	941	7322	8796	10 868	11 099	11 311	11 683
<b>Могилевская область</b>							
Число библиотек	823	1002	975	970	948	936	935
В них книг и журналов — тыс. экземпляров	870	6253	8210	10 721	11 145	11 510	11 783

**МАССОВЫЕ БИБЛИОТЕКИ ПО ВИДАМ  
И ВЕДОМСТВЕННОЙ ПРИНАДЛЕЖНОСТИ ПО ОБЛАСТЯМ\***  
(на конец 1978 года)

	Все массовые библиотеки	В том числе								
		библиотеки Министерства культуры БССР	из них					библиотеки колхозов	библиотеки профсоюзных организаций	библиотеки других министерств и ведомств
			областные	районные	городские	самостоятельные сельские	самостоятельные детские			
<b>БССР</b>										
Число библиотек	7033	6067	7	117	210	5428	305	29	783	123
В них книг и журналов — тыс. экземпляров	82 512	72 638	9753	4588	8971	41 276	8050	42	8882	844

Продолжение

	Все массовые библиотеки	библиотеки Министерства культуры БССР	В том числе							
			из них					библиотеки колхозов	библиотеки профсоюзных организаций	библиотеки других министерств и ведомств
			областные	районные	городские	самостоятельные сельские	самостоятельные детские			
<b>Брестская область</b>										
Число библиотек	1182	1037	1	16	28	944	48	1	120	23
В них книг и журналов — тыс. экземпляров	11 411	10 498	570	676	1049	7198	1005	2	747	164
<b>Витебская область</b>										
Число библиотек	1249	1108	1	21	47	992	47	7	105	29
В них книг и журналов — тыс. экземпляров	13 906	12 720	550	862	1707	8155	1446	9	1058	119
<b>Гомельская область</b>										
Число библиотек	1148	995	1	21	34	869	70	3	139	11
В них книг и журналов — тыс. экземпляров	11 942	10 770	1068	806	1175	6248	1473	1	1133	38
<b>Гродненская область</b>										
Число библиотек	1076	947	1	17	27	857	45	2	102	20
В них книг и журналов — тыс. экземпляров	9658	8886	391	657	759	6049	1030	4	582	179
<b>г. Минск</b>										
Число библиотек	207	34	2	—	22	—	10	—	139	9
В них книг и журналов — тыс. экземпляров	12 129	8401	6173	—	1704	—	524	—	3512	117
<b>Минская область</b>										
Число библиотек	1236	1103	—	22	27	1013	41	12	100	21
В них книг и журналов — тыс. экземпляров	11 683	10 786	—	822	1271	7592	1101	19	776	102
<b>Могилевская область</b>										
Число библиотек	935	843	1	20	25	753	44	4	78	10
В них книг и журналов — тыс. экземпляров	11 783	10 577	1001	765	1306	6034	1471	7	1074	125

\* Общественные библиотеки по видам и ведомственной принадлежности не распределены.

**ПОКАЗАТЕЛИ РАБОТЫ САМОСТОЯТЕЛЬНЫХ  
МАССОВЫХ БИБЛИОТЕК СИСТЕМЫ МИНИСТЕРСТВА КУЛЬТУРЫ БССР**

	1965 г.	1970 г.	1975 г.	1976 г.	1977 г.	1978 г.
<b>Все библиотеки</b>						
Всего книг и журналов — тыс. экземпляров	29 779	44 829	68 591	70 264	71 992	72 638
Всего читателей — тыс. человек	2087	2954	4050	4147	4327	4466

	1965 г.	1970 г.	1975 г.	1976 г.	1977 г.	1978 г.
Выдано книг и журналов — тыс. экземпляров	37 102	51 225	78 673	82 901	89 430	95 413
Число книг и журналов в среднем на одну библиотеку — тыс. экземпляров	13	12	11	12	12	12
Число книг и журналов в среднем на одного читателя	14	15	17	17	17	16
Число читателей в среднем на одну библиотеку	882	763	678	692	719	736
Число выданных книг и журналов в среднем на одного читателя	18	17	19	20	21	21
Республиканские и областные библиотеки						
Всего книг и журналов — тыс. экземпляров	5467	6904	9026	9409	10 175	9753
Всего читателей — тыс. человек	107	150	179	179	195	195
Выдано книг и журналов — тыс. экземпляров	3372	4498	5936	6213	6521	6420
Число книг и журналов в среднем на одну библиотеку — тыс. экземпляров	781	986	1289	1344	1454	1393
Число книг и журналов в среднем на одного читателя	51	46	50	53	52	50
Число читателей в среднем на одну библиотеку	15 286	21 429	25 571	25 685	27 846	27 914
Число выданных книг и журналов в среднем на одного читателя	32	30	33	35	33	33
Районные библиотеки						
Всего книг и журналов — тыс. экземпляров	2774	3812	4348	4448	4534	4588
Всего читателей — тыс. человек	261	317	336	345	355	367
Выдано книг и журналов — тыс. экземпляров	4388	5050	6479	6800	7357	7896
Число книг и журналов в среднем на одну библиотеку — тыс. экземпляров	28	33	37	38	39	39
Число книг и журналов в среднем на одного читателя	11	12	13	13	13	13
Число читателей в среднем на одну библиотеку	2607	2705	2876	2944	3034	3134
Число выданных книг и журналов в среднем на одного читателя	17	16	19	20	21	22
Городские библиотеки						
Всего книг и журналов — тыс. экземпляров	5036	6267	7899	8212	8568	8971
Всего читателей — тыс. человек	454	498	607	614	651	689
Выдано книг и журналов — тыс. экземпляров	9014	9939	13 265	13 580	14 770	15 879
Число книг и журналов в среднем на одну библиотеку — тыс. экземпляров	34	36	40	41	42	43
Число книг и журналов в среднем на одного читателя	11	13	13	13	13	13
Число читателей в среднем на одну библиотеку	3026	2862	3080	3052	3223	3282
Число выданных книг и журналов в среднем на одного читателя	20	20	22	22	23	23

	1965 г.	1970 г.	1975 г.	1976 г.	1977 г.	1978 г.
Самостоятельные сельские библиотеки						
Всего книг и журналов — тыс. экземпляров	12 247	21 532	39 458	40 185	40 637	41 276
Всего читателей — тыс. человек	933	1527	2355	2418	2512	2596
Выдано книг и журналов — тыс. экземпляров	11 883	20 206	37 401	39 991	43 449	47 325
Число книг и журналов в среднем на одну библиотеку — тыс. экземпляров	6	7	7	7	8	8
Число книг и журналов в среднем на одного читателя	13	14	17	17	16	16
Число читателей в среднем на одну библиотеку	486	464	440	450	466	478
Число выданных книг и журналов в среднем на одного читателя	13	13	16	17	17	18
Самостоятельные детские библиотеки						
Всего книг и журналов — тыс. экземпляров	4255	6314	7860	8010	8078	8050
Всего читателей — тыс. человек	332	462	573	591	614	619
Выдано книг и журналов — тыс. экземпляров	8445	11 532	15 592	16 317	17 333	17 893
Число книг и журналов в среднем на одну библиотеку — тыс. экземпляров	22	22	26	27	27	26
Число книг и журналов в среднем на одного читателя	13	14	14	14	13	13
Число читателей в среднем на одну библиотеку	1738	1639	1921	1976	2039	2030
Число выданных книг и журналов в среднем на одного читателя	25	25	27	28	28	29

**ЧИСЛО КЛУБНЫХ УЧРЕЖДЕНИЙ\***  
(на конец года)

	1940 г.	1965 г.	1970 г.	1975 г.	1976 г.	1977 г.	1978 г. *
Всего клубных учреждений	3919	5529	6091	6358	6402	6399	6270
в том числе:							
в городских поселениях	392	494	585	771	794	808	832
в сельских местностях	3527	5035	5506	5587	5608	5591	5438

\* Начиная с 1964 года в числе клубных учреждений учтены общественные клубы, которых в 1978 году было 2.

**ЧИСЛО КЛУБНЫХ УЧРЕЖДЕНИЙ ПО ОБЛАСТЯМ**  
(на конец года)

	1940 г.	1965 г.	1970 г.	1975 г.	1976 г.	1977 г.	1978 г.
Белорусская ССР	3919	5529	6091	6358	6402	6399	6270
Брестская область	296	722	821	894	914	916	926
Витебская область	743	1030	1152	1184	1185	1190	1141
Гомельская область	970	818	997	1080	1097	1111	1132
Гродненская область	323	730	832	914	928	926	924
г. Минск	78	46	46	54	51	51	52
Минская область	752	1210	1260	1242	1246	1230	1214
Могилевская область	757	973	983	990	981	975	881

**ЧИСЛО КЛУБНЫХ УЧРЕЖДЕНИЙ ПО ВИДАМ И ВЕДОМСТВЕННОЙ ПРИНАДЛЕЖНОСТИ**  
(на конец года)

	1965 г.	1970 г.	1975 г.	1976 г.	1977 г.	1978 г.
Всего клубных учреждений	5529	6091	6358	6402	6399	6270
Клубные учреждения Министерства культуры БССР	3503	4326	4814	4907	4974	5028
из них:						
районные Дома культуры	100	117	117	117	117	117
городские Дома культуры и клубы	87	80	84	85	85	86
сельские клубы и Дома культуры	3316	4086	4496	4585	4651	4702
самостоятельные автоклубы	—	43	117	120	121	123
Клубы колхозов	1357	1055	763	692	616	417
Клубы профсоюзных организаций	545	614	673	695	703	722
Клубы других ведомств и организаций	120	90	104	104	103	101

За 1965—1978 гг. общественные клубы по видам и ведомственной принадлежности не распределены.

**ЧИСЛО КЛУБНЫХ УЧРЕЖДЕНИЙ**  
**ПО ВИДАМ И ВЕДОМСТВЕННОЙ ПРИНАДЛЕЖНОСТИ ПО ОБЛАСТЯМ**  
(на конец 1978 года)

	Всего клубных учреждений	Клубные учреждения Министерства культуры БССР	В том числе					Клубы колхозов	Клубы профсоюзов	Клубы других ведомств и организаций
			районные Дома культуры	городские Дома культуры и клубы	сельские клубы и Дома культуры	самостоятельные автоклубы	Клубы колхозов			
Белорусская ССР	6270	5028	117	86	4702	123	417	722	101	
Области:										
Брестская	926	822	16	19	771	16	17	69	16	
Витебская	1141	831	21	20	769	21	154	122	34	
Гомельская	1132	906	21	14	844	27	48	166	12	
Гродненская	924	797	17	13	750	17	39	73	15	
г. Минск	52	—	—	—	—	—	—	45	7	
Минская	1214	939	22	18	877	22	117	152	6	
Могилевская	881	733	20	2	691	20	42	95	11	

**КРУЖКИ ХУДОЖЕСТВЕННОЙ САМОДЕЯТЕЛЬНОСТИ КЛУБНЫХ УЧРЕЖДЕНИЙ**  
**СИСТЕМЫ МИНИСТЕРСТВА КУЛЬТУРЫ БССР И ПРОФСОЮЗНЫХ ОРГАНИЗАЦИЙ**  
(на конец года)

	Клубные учреждения Министерства культуры БССР					
	1965 г.	1970 г.	1975 г.	1976 г.	1977 г.	1978 г.
Всего кружков художественной самодеятельности	12312	15761	20355	21550	24319*	25533*
В них участников — тысяч	153	196	252	262	300	317
из общего числа кружков:						
драматические	3213	3583	3480	3510	3094	3111
в них участников — тысяч	28	31	33	33	30	31
музыкальные	665	720	1146	1285	1313	1438
в них участников — тысяч	7	8	12	13	14	15
хоровые	3424	3839	3556	3592	2827	3002
в них участников — тысяч	77	95	95	96	78	82
хореографические	2757	2880	3041	3175	2637	2831
в них участников — тысяч	24	27	32	34	29	31

*Продолжение*

	Клубные учреждения профсоюзных организаций*					
	1965 г.	1970 г.	1975 г.	1976 г.	1977 г.	1978 г.
Всего кружков художественной самодеятельности	2607	3160	4049	4281	4617	4578
В них участников — тысяч	51	64	84	92	98	99
из общего числа кружков:						
драматические	377	346	371	361	340	328
в них участников — тысяч	4	5	5	5	5	5
музыкальные	367	532	763	794	840	875
в них участников — тысяч	5	7	10	10	11	11
хоровые	520	531	585	619	623	621
в них участников — тысяч	15	19	23	24	23	24
хореографические	401	441	464	479	473	448
в них участников — тысяч	5	7	9	10	11	11

\* Включая детские кружки художественной самодеятельности, которые по видам не распределены.

**ЧИСЛО КИНОУСТАНОВОК**  
(на конец года)

	1940 г.	1965 г.	1970 г.	1975 г.	1976 г.	1977 г.	1978 г.
Число киноустановок с платным показом	763	5024	6330	6794	6793	6718	6884
в том числе:							
стационарные	410	3232	5029	6120	6187	6189	6369
передвижные	353	1792	1301	674	606	529	515

Продолжение

	1940 г.	1965 г.	1970 г.	1975 г.	1976 г.	1977 г.	1978 г.
Из общего числа киноустановок — киноустановки в сельских местностях	527	4536	5784	6092	6068	5973	6107
в том числе:							
стационарные	176	2764	4489	5428	5470	5452	5601
передвижные	351	1772	1295	664	598	521	506

**ЧИСЛО КИНОУСТАНОВОК С ПЛАТНЫМ ПОКАЗОМ ПО ОБЛАСТЯМ**  
(на конец года)

	1940 г.	1965 г.	1970 г.	1975 г.	1976 г.	1977 г.	1978 г.
Белорусская ССР	763	5024	6330	6794	6793	6718	6884
Брестская область	60	716	975	1002	994	1005	1017
Витебская область	185	837	1185	1227	1180	1125	1206
Гомельская область	153	880	995	1154	1197	1189	1191
Гродненская область	57	748	970	1041	1034	1026	1037
г. Минск	20	50	53	75	80	77	80
Минская область	163	1080	1270	1328	1334	1330	1378
Могилевская область	125	713	882	967	974	966	975

**ЧИСЛО ПОСЕЩЕНИЙ КИНОСЕАНСОВ С ПЛАТНЫМ ПОКАЗОМ ПО ОБЛАСТЯМ**  
(миллионов)

	Всего посетителей					
	1965 г.	1970 г.	1975 г.	1976 г.	1977 г.	1978 г.
Белорусская ССР	129	131	131	128	127	130
Брестская область	19	18	18	18	18	18
Витебская область	21	19	19	19	18	19
Гомельская область	23	24	23	22	22	24
Гродненская область	15	14	15	15	15	15
г. Минск	13	18	19	19	19	19
Минская область	20	20	19	18	18	18
Могилевская область	18	18	18	17	17	17

Продолжение

	В том числе											
	в городских поселениях					в сельских местностях						
	1965 г.	1970 г.	1975 г.	1976 г.	1977 г.	1978 г.	1965 г.	1970 г.	1975 г.	1976 г.	1977 г.	1978 г.
Белорусская ССР	66	75	76	74	74	78	63	56	55	54	53	52
Брестская область	9	9	8	8	9	9	10	9	10	10	9	9
Витебская область	10	11	11	11	10	11	11	8	8	8	8	8
Гомельская область	11	12	12	12	11	13	12	12	11	10	11	11
Гродненская область	8	7	8	8	8	8	7	7	7	7	7	7
г. Минск	13	18	19	19	19	19	—	—	—	—	—	—
Минская область	7	9	8	7	8	9	13	11	11	11	10	9
Могилевская область	8	9	10	9	9	9	10	9	8	8	8	8

**ЧИСЛО ПОСЕЩЕНИЙ КИНОСЕАНСОВ В СРЕДНЕМ НА ОДНОГО ЖИТЕЛЯ ПО ОБЛАСТЯМ**

	Всего					
	1965 г.	1970 г.	1975 г.	1976 г.	1977 г.	1978 г.
Белорусская ССР	15	15	14	14	13	14
Брестская область	15	14	13	13	13	13
Витебская область	16	14	14	13	13	13
Гомельская область	16	16	15	14	14	15
Гродненская область	13	12	13	13	13	13
г. Минск	17	19	16	16	15	15
Минская область	13	13	12	12	12	12
Могилевская область	15	14	14	13	13	14

Продолжение

	В городских поселениях					
	1965 г.	1970 г.	1975 г.	1976 г.	1977 г.	1978 г.
Белорусская ССР	20	19	16	15	15	15
Брестская область	24	19	15	14	15	15
Витебская область	20	17	15	14	14	14
Гомельская область	21	20	17	16	14	15
Гродненская область	23	20	17	16	17	17
г. Минск	17	19	16	16	15	15
Минская область	20	21	17	16	16	16
Могилевская область	18	17	15	13	13	13

Продолжение

	В сельских местностях					
	1965 г.	1970 г.	1975 г.	1976 г.	1977 г.	1978 г.
Белорусская ССР	12	11	12	12	12	12
Брестская область	12	12	13	13	13	12
Витебская область	14	11	13	13	13	13
Гомельская область	13	13	13	13	13	15
Гродненская область	9	9	10	11	11	11
г. Минск	—	—	—	—	—	—
Минская область	11	10	10	10	11	10
Могилевская область	13	12	14	14	14	15

**ЧИСЛО ТЕАТРОВ**  
(на конец года)

	1940 г.	1965 г.	1970 г.	1975 г.	1976 г.	1977 г.	1978 г.
Всего театров (профессиональных)	20	11	14	14	15	15	15
в том числе:							
оперы и балета	1	1	1	1	1	1	1
драмы, комедии и музыкальные	16	8	9	9	9	9	9
детские и юного зрителя	3	2	4	4	5	5	5

**ЧИСЛО ТЕАТРОВ ПО ОБЛАСТЯМ**  
(на конец года)

	1940 г.	1965 г.	1970 г.	1975 г.	1976 г.	1977 г.	1978 г.
Белорусская ССР	20*	11	14	14	15	15	15
Брестская область	3	1	2	2	2	2	2
Витебская область	3	1	1	1	1	1	1
Гомельская область	4	1	2	2	2	2	2
Гродненская область	1	1	1	1	1	1	1
г. Минск	5	5	6	6	6	6	6
Могилевская область	2	2	2	2	3	3	3

\* В том числе 2 театра в Минской области.

**ЧИСЛО ПОСЕЩЕНИЙ ТЕАТРОВ ПО ОБЛАСТЯМ**  
(за год; тысяч)

	1965 г.	1970 г.	1975 г.	1976 г.	1977 г.	1978 г.
Белорусская ССР	2582	2562	2879	2912	3065	3103
Брестская область	283	328	344	335	345	356
Витебская область	185	201	229	202	235	232
Гомельская область	249	306	367	367	364	327
Гродненская область	180	189	187	206	232	203
г. Минск	1325	1302	1466	1462	1490	1540
Могилевская область	360	236	286	340	399	445

**ЧИСЛО МУЗЕЕВ**  
(на конец года)

	1940 г.	1965 г.	1970 г.	1975 г.	1976 г.	1977 г.	1978 г.
Всего музеев	26*	38	48	56	59	61	63
в том числе:							
историко-революционные и исторические	7	9	15	17	18	18	19
мемориальные	1	3	6	6	6	6	6
краеведческие	9	22	22	28	30	32	33
естественнонаучные	2	3	3	3	3	3	3
искусствоведческие	3	1	2	2	2	2	2

\* По видам не распределены 4 музея.

**ЧИСЛО МУЗЕЕВ ПО ОБЛАСТЯМ**  
(на конец года)

	1965 г.	1970 г.	1975 г.	1976 г.	1977 г.	1978 г.
Белорусская ССР	38	48	56	59	61	63
Брестская область	8	8	8	8	8	8
Витебская область	5	8	11	11	11	11
Гомельская область	4	6	6	7	7	7
Гродненская область	6	7	8	9	10	10
г. Минск	8	8	8	8	8	9
Минская область	4	5	8	9	10	10
Могилевская область	3	6	7	7	7	8

**ЧИСЛО ПОСЕЩЕНИЙ МУЗЕЕВ ПО ОБЛАСТЯМ**  
(за год; тысяч)

	1965 г.	1970 г.	1975 г.	1976 г.	1977 г.	1978 г.
Белорусская ССР	1829	2975	4580	4348	4547	4808
Брестская область	837	899	1532	1443	1518	1497
Витебская область	139	431	528	481	521	557
Гомельская область	132	279	320	329	318	320
Гродненская область	126	236	319	336	290	363
г. Минск	431	871	1443	1386	1549	1705
Минская область	80	118	217	152	212	234
Могилевская область	84	141	221	221	139	132

**ВЫПУСК КНИГ, БРОШЮР, ЖУРНАЛОВ И ГАЗЕТ**

	1940 г.	1965 г.	1970 г.	1975 г.	1976 г.	1977 г.	1978 г.
<b>Книги</b>							
Число книг (печатных единиц)	772	1931	2174	2941	2489	2330	2618
в том числе на белорусском языке	375	295	428	475	416	393	396
Тираж — млн. экземпляров	10,4	23,0	25,2	34,4	34,8	35,1	33,7
в том числе на белорусском языке	7,7	7,2	9,4	11,0	9,2	8,0	7,9
<b>Журналы и другие периодические издания (включая сборники и бюллетени, выходящие периодически)</b>							
Число журналов и других периодических изданий	27	43	102	88	86	85	95
в том числе на белорусском языке	9	21	27	30	30	30	31
Годовой тираж — млн. экземпляров	1,1	15,1	25,7	37,8	40,0	36,5	36,8
в том числе на белорусском языке	1,0	11,4	20,8	28,5	30,2	29,1	29,2



## Продолжение

	1940 г.	1965 г.	1970 г.	1975 г.	1976 г.	1977 г.	1978 г.
<b>Газеты</b>							
Число газет (изданий)	252	150	175	179	180	186	190
в том числе на белорусском языке	178	114	132	129	128	128	128
Разовый тираж — млн. экземпляров	1,1	2,9	4,1	4,6	4,7	4,7	4,8
в том числе на белорусском языке	0,8	1,2	1,5	1,7	1,7	1,7	1,7
Годовой тираж — млн. экземпляров	193	441	665	805	824	830	836
в том числе на белорусском языке	146	176	243	281	281	280	284

## КНИЖНАЯ ТОРГОВЛЯ

	1940 г.	1965 г.	1970 г.	1975 г.	1976 г.	1977 г.	1978 г.
<b>Продажа печатных изданий в государственной и кооперативной торговле (в фактических ценах)</b>							
всего — млн. руб.	6,7	36,5	58,3	81,4	85,3	94,8	105,1
на одного жителя — руб.	0,74	4,24	6,45	8,70	9,08	10,04	11,06
Число книжных магазинов	...	368	481	541	550	572	590
Число книжных киосков	...	995	1102	1248	1287	1325	1353

## ПРОДАЖА ПЕЧАТНЫХ ИЗДАНИЙ

	Всего (млн. руб.)					
	1965 г.	1970 г.	1975 г.	1976 г.	1977 г.	1978 г.
Белорусская ССР	36,5	58,3	81,4	85,3	94,8	105,1
Брестская область	4,2	7,0	10,1	10,4	11,4	12,7
Витебская область	5,5	8,5	11,5	12,0	13,0	14,2
Гомельская область	5,5	8,3	11,8	12,3	13,5	15,1
Гродненская область	4,0	6,1	7,9	8,2	9,2	10,0
г. Минск	6,9	12,3	18,9	20,1	23,4	26,3
Минская область	5,0	7,8	10,4	10,8	11,9	13,0
Могилевская область	4,7	6,9	9,4	9,8	10,9	11,8

## Продолжение

	В среднем на одного человека (руб.)					
	1965 г.	1970 г.	1975 г.	1976 г.	1977 г.	1978 г.
Белорусская ССР	4,24	6,45	8,70	9,08	10,04	11,06
Брестская область	3,34	5,37	7,56	7,78	8,53	9,45
Витебская область	4,20	6,22	8,26	8,65	9,36	10,19
Гомельская область	3,73	5,40	7,55	7,85	8,61	9,53
Гродненская область	3,66	5,44	7,03	7,30	8,14	8,97
г. Минск	9,38	13,13	16,14	16,65	18,71	20,28
Минская область	3,28	5,05	6,79	7,10	7,84	8,58
Могилевская область	3,86	5,64	7,58	7,90	8,70	9,44

ЧИСЛО КНИЖНЫХ МАГАЗИНОВ ПО ОБЛАСТЯМ  
(на конец года)

	1965 г.	1970 г.	1975 г.	1976 г.	1977 г.	1978 г.
Белорусская ССР	368	481	541	550	572	590
Брестская область	56	65	70	70	70	71
Витебская область	46	60	61	63	67	70
Гомельская область	58	71	77	80	80	82
Гродненская область	44	69	78	83	89	92
г. Минск	23	28	39	43	48	49
Минская область	67	90	105	105	111	115
Могилевская область	35	55	60	61	62	65

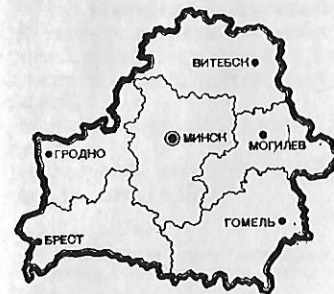

# ЗДРАВООХРАНЕНИЕ

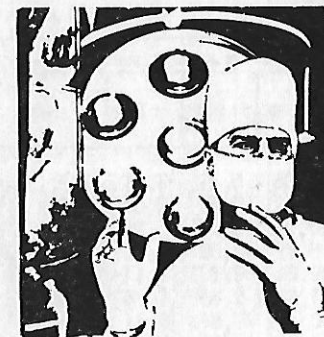

## СОДЕРЖАНИЕ РАЗДЕЛА

Основные показатели развития здравоохранения . . . . .	259
Обеспеченность населения врачами всех специальностей по областям . .	259
Численность женщин-врачей всех специальностей . . . . .	259
Обеспеченность населения средним медицинским персоналом по областям	260
Обеспеченность населения больничными койками по областям . . . . .	260
Заболеваемость населения отдельными инфекционными болезнями . . . .	260
Основные показатели развития здравоохранения областей . . . . .	261
Брестская область . . . . .	261
Витебская область . . . . .	261
Гомельская область . . . . .	262
Гродненская область . . . . .	262
Минский горсовет . . . . .	262
Минская область . . . . .	263
Могилевская область . . . . .	263
Развитие физической культуры и спорта . . . . .	264

ОСНОВНЫЕ ПОКАЗАТЕЛИ РАЗВИТИЯ ЗДРАВООХРАНЕНИЯ  
(на конец года)

	1940 г.	1965 г.	1970 г.	1975 г.	1976 г.	1977 г.	1978 г.
Численность врачей всех специальностей	5214	18 845	23 384	28 292	29 156	30 126	30 892
Численность среднего медицинского персонала	17 910	56 584	73 151	85 193	86 716	87 716	90 300
Число больничных учреждений	514	1057	1024	913	902	896	886
Число больничных коек	29 628	79 973	94 165	107 005	111 195	114 735	116 645
Число коек (врачебных и акушерских) для беременных женщин и рожениц	5374	7525	6864	7023	7111	7071	7204
Число женских консультаций, детских поликлиник и амбулаторий (самостоятельных и входящих в состав других учреждений)	311	503	550	574	594	611	609
Число постоянных детских яслей*	493	424	368	300	288	268	252
Численность детей в постоянных детских яслях*	18 453	32 029	26 610	24 409	23 726	22 518	21 760

\* Снижение числа постоянных детских яслей и численности детей в них за последние годы объясняется объединением яслей и детских садов в единые дошкольные учреждения — ясли-сады.

ОБЕСПЕЧЕННОСТЬ НАСЕЛЕНИЯ ВРАЧАМИ ВСЕХ СПЕЦИАЛЬНОСТЕЙ ПО ОБЛАСТЯМ  
(на конец года)

	Число врачей на 10 000 человек населения						
	1940 г.	1965 г.	1970 г.	1975 г.	1976 г.	1977 г.	1978 г.
Белорусская ССР	5,7	21,8	25,8	30,2	31,0	31,8	32,3
Брестская область	4,9	15,6	19,0	23,3	24,1	24,8	25,3
Витебская область	5,2	20,4	24,6	29,0	29,8	30,4	31,4
Гомельская область	5,0	17,4	20,2	25,0	25,6	26,7	27,1
Гродненская область	4,1	17,3	21,9	26,9	28,0	29,4	30,0
Минский горсовет	40,1	68,3	68,2	62,7	63,4	62,6	62,4
Минская область	4,4	15,6	18,7	24,0	24,1	25,3	25,8
Могилевская область	4,4	17,8	20,7	25,0	25,5	26,1	26,7

ЧИСЛЕННОСТЬ ЖЕНЩИН-ВРАЧЕЙ ВСЕХ СПЕЦИАЛЬНОСТЕЙ  
(на конец года)

	1940 г.	1965 г.	1970 г.	1975 г.	1976 г.	1977 г.	1978 г.
Численность женщин-врачей — тыс.	2,8	12,7	15,3	18,4	18,9	19,7	20,1
В процентах к общей численности врачей	54	68	65	65	65	65	65

**ОБЕСПЕЧЕННОСТЬ НАСЕЛЕНИЯ СРЕДНИМ МЕДИЦИНСКИМ ПЕРСОНАЛОМ ПО ОБЛАСТЯМ**  
(на конец года)

	Число среднего медицинского персонала на 10 000 человек населения						
	1940 г.	1965 г.	1970 г.	1975 г.	1976 г.	1977 г.	1978 г.
Белорусская ССР	19,7	65,4	80,6	90,9	92,1	92,6	94,6
Брестская область	14,8	56,0	69,8	82,7	84,5	84,7	86,9
Витебская область	19,0	65,8	80,8	90,7	90,8	93,1	96,3
Гомельская область	24,6	63,4	77,7	86,9	88,4	89,9	91,2
Гродненская область	12,0	61,3	77,2	88,1	88,7	90,2	92,9
Минский горсовет	59,5	107,9	120,0	115,0	116,7	114,8	117,5
Минская область	16,2	53,9	69,8	86,2	87,6	88,7	90,1
Могилевская область	22,8	68,7	81,6	90,3	90,8	88,5	89,7

**ОБЕСПЕЧЕННОСТЬ НАСЕЛЕНИЯ БОЛЬНИЧНЫМИ КОЙКАМИ ПО ОБЛАСТЯМ**  
(на конец года)

	Число больничных коек на 10 000 человек населения						
	1940 г.	1965 г.	1970 г.	1975 г.	1976 г.	1977 г.	1978 г.
Белорусская ССР	32,6	92,4	103,8	114,2	118,1	121,2	122,1
Брестская область	28,5	86,6	98,7	110,6	112,8	114,7	117,0
Витебская область	34,1	98,0	110,0	119,3	122,7	128,8	129,4
Гомельская область	32,5	88,5	99,8	110,4	117,5	122,5	122,7
Гродненская область	20,5	94,9	111,5	121,1	122,1	124,0	126,7
Минский горсовет	126,6	100,2	100,6	86,8	95,4	100,1	101,9
Минская область	26,6	86,2	98,6	126,3	131,5	131,2	131,0
Могилевская область	34,1	97,6	108,9	122,2	122,0	124,7	127,8

**ЗАБОЛЕВАЕМОСТЬ НАСЕЛЕНИЯ ОТДЕЛЬНЫМИ ИНФЕКЦИОННЫМИ БОЛЕЗНЯМИ**

	1965 г.	1970 г.	1975 г.	1976 г.	1977 г.	1978 г.
	Число случаев — тысяч					
Скарлатина	15,1	13,6	9,2	13,7	6,0	8,0
Дифтерия	0,1	0,005	0,003	—	0,002	0,001
Коклюш	6,6	1,6	0,7	0,9	1,4	0,6
Столбняк	0,017	0,013	0,011	0,016	0,010	0,002
Полиомиелит острый	0,002	0,003	0,001	0,001	—	0,002
Корь	71,0	21,1	8,5	17,1	15,5	24,3
Число случаев на 100 000 человек населения						
Скарлатина	175,1	150,5	98,6	145,3	64,0	84,6
Дифтерия	1,1	0,06	0,03	—	0,02	0,01
Коклюш	77,2	18,0	7,2	9,0	15,3	6,4
Столбняк	0,2	0,1	0,1	0,2	0,1	0,02
Полиомиелит острый	0,02	0,03	0,01	0,01	—	0,02
Корь	824,9	233,3	90,6	182,0	164,3	255,6

**ОСНОВНЫЕ ПОКАЗАТЕЛИ РАЗВИТИЯ ЗДРАВООХРАНЕНИЯ ОБЛАСТЕЙ**  
(на конец года)

**Брестская область**

	1940 г.	1965 г.	1970 г.	1975 г.	1976 г.	1977 г.	1978 г.
Численность врачей всех специальностей	612	1955	2472	3110	3225	3330	3400
Численность среднего медицинского персонала	1850	6991	9090	11 036	11 306	11 373	11 702
Число больничных учреждений	80	148	143	130	127	128	129
Число больничных коек	3565	10 820	12 860	14 755	15 090	15 390	15 760
Число коек (врачебных и акушерских) для беременных женщин и рожениц	660	1068	1039	1076	1063	1033	1021
Число женских консультаций, детских поликлиник и амбулаторий (самостоятельных и входящих в состав других учреждений)	27	70	71	81	89	100	104
Число постоянных детских яслей	7	32	29	22	21	20	20
Численность детей в постоянных детских яслях	289	2293	2002	1706	1439	1520	1664

**Витебская область**

	1940 г.	1965 г.	1970 г.	1975 г.	1976 г.	1977 г.	1978 г.
Численность врачей всех специальностей	902	2706	3389	4030	4139	4230	4365
Численность среднего медицинского персонала	3291	8732	11 136	12 600	12 622	12 939	13 392
Число больничных учреждений	98	196	189	158	158	159	159
Число больничных коек	5898	13 010	15 160	16 585	17 065	17 910	17 990
Число коек (врачебных и акушерских) для беременных женщин и рожениц	1196	1179	1023	990	1025	985	1098
Число женских консультаций, детских поликлиник и амбулаторий (самостоятельных и входящих в состав других учреждений)	69	87	90	93	98	98	99
Число постоянных детских яслей	130	85	79	57	56	51	49
Численность детей в постоянных детских яслях	5155	7181	5816	5207	5139	4885	4485

Гомельская область

	1940 г.	1965 г.	1970 г.	1975 г.	1976 г.	1977 г.	1978 г.
Численность врачей всех специальностей	775	2573	3121	3903	4017	4204	4298
Численность среднего медицинского персонала	3820	9375	12 007	13 577	13 860	14 167	14 467
Число больничных учреждений	96	178	181	158	156	153	145
Число больничных коек	5044	13 088	15 425	17 245	18 430	19 310	19 460
Число коек (врачебных и акушерских) для беременных женщин и рожениц	1018	1285	1218	1143	1170	1238	1245
Число женских консультаций, детских поликлиник и амбулаторий (самостоятельных и входящих в состав других учреждений)	66	97	98	101	103	106	106
Число постоянных детских яслей	97	73	67	56	55	50	42
Численность детей в постоянных детских яслях	3907	4537	4323	3916	3824	3616	3088

Гродненская область

	1940 г.	1965 г.	1970 г.	1975 г.	1976 г.	1977 г.	1978 г.
Численность врачей всех специальностей	519	1898	2459	3028	3153	3293	3341
Численность среднего медицинского персонала	1525	6732	8665	9913	9994	10 099	10 335
Число больничных учреждений	73	177	154	141	138	134	132
Число больничных коек	2614	10 415	12 520	13 630	13 755	13 875	14 100
Число коек (врачебных и акушерских) для беременных женщин и рожениц	467	898	851	862	864	858	858
Число женских консультаций, детских поликлиник и амбулаторий (самостоятельных и входящих в состав других учреждений)	29	67	81	82	83	80	75
Число постоянных детских яслей	11	43	32	21	19	18	16
Численность детей в постоянных детских яслях	349	2259	1947	1457	1376	1469	1171

Минский горсовет

	1940 г.	1965 г.	1970 г.	1975 г.	1976 г.	1977 г.	1978 г.
Численность врачей всех специальностей	1083	5165	6520	7450	7803	7971	8219
Численность среднего медицинского персонала	1610	8157	11 466	13 674	14 359	14 607	15 473

	1940 г.	1965 г.	1970 г.	1975 г.	1976 г.	1977 г.	1978 г.
Число больничных учреждений	20	15	18	19	21	22	26
Число больничных коек	3423	7580	9615	10 325	11 745	12 745	13 420
Число коек (врачебных и акушерских) для беременных женщин и рожениц	402	803	890	1005	1025	1055	1110
Число женских консультаций, детских поликлиник и амбулаторий (самостоятельных и входящих в состав других учреждений)	18	33	39	47	47	50	48
Число постоянных детских яслей	47	61	50	48	48	47	45
Численность детей в постоянных детских яслях	2431	7377	5449	5229	5215	4649	5201

Минская область

	1940 г.	1965 г.	1970 г.	1975 г.	1976 г.	1977 г.	1978 г.
Численность врачей всех специальностей	707	2399	2876	3660	3640	3833	3919
Численность среднего медицинского персонала	2604	8287	10 748	13 152	13 240	13 443	13 682
Число больничных учреждений	84	193	192	179	176	174	169
Число больничных коек	4279	13 250	15 180	19 260	19 875	19 880	19 880
Число коек (врачебных и акушерских) для беременных женщин и рожениц	794	1336	1029	1071	1124	1086	1069
Число женских консультаций, детских поликлиник и амбулаторий (самостоятельных и входящих в состав других учреждений)	63	83	101	102	102	105	105
Число постоянных детских яслей	108	58	49	46	42	39	37
Число детей в постоянных детских яслях	2834	3154	2691	2749	2671	2535	2248

Могилевская область

	1940 г.	1965 г.	1970 г.	1975 г.	1976 г.	1977 г.	1978 г.
Численность врачей всех специальностей	616	2149	2547	3111	3179	3265	3350
Численность среднего медицинского персонала	3210	8310	10 039	11 241	11 335	11 088	11 249
Число больничных учреждений	63	150	147	128	126	126	126

Продолжение

	1940 г.	1965 г.	1970 г.	1975 г.	1976 г.	1977 г.	1978 г.
Число больничных коек	4805	11 810	13 405	15 205	15 235	15 625	16 035
Число коек (врачебных и акушерских) для беременных женщин и рожениц	837	956	814	876	840	816	803
Число женских консультаций, детских поликлиник и амбулаторий (самостоятельных и входящих в состав других учреждений)	39	66	70	68	72	72	72
Число постоянных детских яслей	93	72	62	50	47	43	43
Численность детей в постоянных детских яслях	3488	5228	4382	4145	4062	3844	3903

**РАЗВИТИЕ ФИЗИЧЕСКОЙ КУЛЬТУРЫ И СПОРТА**  
(на конец года)

	1940 г.	1965 г.	1970 г.	1975 г.	1976 г.	1977 г.	1978 г.
Число спортивных сооружений: стадионов (с количеством мест для зрителей 1,5 тыс. и более)	14	42	71	95	103	113	120
футбольных полей	243	4703	7717	7489	7593	7681	7684
волейбольных, баскетбольных и теннисных площадок — тыс.	2,2	24,6	28,3	26,0	26,1	26,0	26,4
Число коллективов физкультуры — тыс.	3,3	10,0	10,2	10,5	10,5	10,5	10,5
Численность физкультурников — тыс.	155,0	1887,9	1967,6	1973,2	2035,9	2145,0	2268,0
из них женщин	...	788,9	757,4	773,8	796,4	841,1	881,5
Число присвоенных званий мастера спорта СССР	34	1884	3449	5348	5788	6249	6801
Присвоено звание спортсменов-разрядников — тыс.	...	304,7	551,0	722,3	787,8	867,1	950,4
в том числе:							
I спортивного разряда	...	3,4	3,9	7,0	7,6	8,6	9,4
II, III и юношеского спортивного разрядов	...	301,3	547,1	715,3	780,2	858,5	941,0



## ФИНАНСЫ И КРЕДИТ



## СОДЕРЖАНИЕ РАЗДЕЛА

Прибыль государственных предприятий, кооперативных и общественных организаций . . . . .	267
Государственный бюджет Белорусской ССР . . . . .	267
Кредитование банками народного хозяйства и населения . . . . .	268
Долгосрочное кредитование Госбанком колхозов на капитальные вложения и отдельные производственные мероприятия . . . . .	268
Кредитование Стройбанком БССР жилищно-строительной кооперации . . . . .	269

ПРИБЫЛЬ ГОСУДАРСТВЕННЫХ ПРЕДПРИЯТИЙ,  
КООПЕРАТИВНЫХ И ОБЩЕСТВЕННЫХ ОРГАНИЗАЦИЙ  
(в ценах соответствующих лет; миллионов рублей)

	1965 г.	1970 г.	1975 г.	1976 г.	1977 г.	1978 г*.
Прибыль — всего	1118,1	2726,3	4337,3	4075,1	4486,1	4705,2
Прибыль государственных предприятий и хозяйственных организаций	1072,4	2637,3	4211,3	3952,9	4357,3	4572,5
из них: предприятий и организаций:						
промышленности	699,6	1771,7	2849,9	2637,7	2879,5	3109,4
сельского хозяйства (совхозов и других государственных хозяйств)	29,7	163,2	149,9	141,0	235,3	218,0
заготовок	38,4	56,1	83,2	85,3	85,9	98,2
транспорта	96,3	186,1	270,8	252,6	269,7	225,6
связи	10,0	33,5	58,7	51,0	58,0	65,0
строительства (подрядных организаций)	63,5	150,1	297,3	281,3	285,9	270,4
снабжения и сбыта	31,2	101,1	214,1	224,9	232,2	261,1
торговли	42,7	92,4	161,0	170,5	179,2	191,6
бытового обслуживания населения	13,1	29,2	26,9	19,7	27,3	31,4
коммунального хозяйства	14,6	17,7	25,5	23,6	26,4	22,0
прочих отраслей	33,3	36,2	74,0	65,3	77,9	79,8
Прибыль потребительской кооперации	37,5	70,1	87,0	85,0	88,8	91,6
Прибыль общественных организаций	8,2	18,9	39,0	37,2	40,0	41,1

\* Без экономии от сокращения административно-управленческих расходов, кредиторской и депонентской задолженности.

ГОСУДАРСТВЕННЫЙ БЮДЖЕТ БЕЛОРУССКОЙ ССР  
(миллионов рублей)

	1940 г.	1970 г.	1975 г.	1976 г.	1977 г.	1978 г.
Доходы — всего	229,4	3505,8	4612,8	4762,8	5347,9	5697,4
в том числе:						
отчисления от налога с оборота	80,0	1226,8	1856,6	1928,8	2123,7	2457,9
платежи государственных предприятий и организаций из прибыли	49,9	991,0	1420,6	1322,0	1483,7	1512,9
подоходный налог с колхозов	1,5	23,9	29,5	30,2	36,2	35,7
подоходный налог с кооперации и предприятий общественных организаций	6,5	26,3	37,1	35,6	36,4	36,7
средства государственного социального страхования	4,3	238,1	383,0	407,0	434,0	470,0
государственные налоги с населения	41,7	191,4	279,2	310,4	329,8	348,8

Продолжение

	1940 г.	1970 г.	1975 г.	1976 г.	1977 г.	1978 г.
государственные займы	15,3	2,4	2,9	3,2	3,3	3,4
Расходы — всего	216,3	3323,4	4449,9	4558,3	5116,2	5358,5
в том числе:						
на народное хозяйство	50,8	1797,0	2516,9	2560,5	2956,2	3030,2
на социально-культурные мероприятия и науку	130,1	1266,6	1785,6	1853,6	1916,4	2020,8
из них на:						
просвещение и науку	83,6	655,4	931,2	953,0	976,0	1009,6
здравоохранение и физкультуру	36,4	293,4	368,8	385,2	398,7	426,2
социальное обеспечение	10,1	309,0	479,5	509,8	536,5	580,1
на управление	25,3	49,4	56,3	56,1	58,1	60,7

КРЕДИТОВАНИЕ БАНКАМИ НАРОДНОГО ХОЗЯЙСТВА И НАСЕЛЕНИЯ  
(остатки ссуд на конец года; миллионов рублей)

	1965 г.	1970 г.	1975 г.	1976 г.	1977 г.	1978 г.
Кредитов — всего	1864,2	3509,9	6362,9	7699,5	8736,8	9450,1
Краткосрочные кредиты	1613,2	2695,1	4354,6	5290,9	5835,2	6241,1
из них по отраслям:						
промышленность	569,4	881,3	1425,1	1402,6	1539,6	1767,8
сельское хозяйство	152,7	309,8	779,3	881,2	870,6	918,9
в том числе колхозы	10,1	92,9	383,0	416,0	460,8	522,1
заготовки	118,1	178,2	213,1	254,8	303,3	334,1
транспорт и связь	17,8	29,4	29,1	32,8	35,1	37,4
строительство	71,2	208,2	342,6	1155,4	1446,7	1557,1
снабжение и сбыт	48,0	157,9	274,6	300,4	316,4	356,4
торговля	600,1	860,8	1230,9	1208,6	1267,7	1208,2
прочие отрасли	35,9	69,5	59,9	55,1	55,8	61,2
Долгосрочные кредиты	251,0	814,8	2008,3	2408,6	2901,6	3209,0
из них:						
государственные, кооперативные предприятия и организации	44,8	259,0	1007,9	1310,1	1678,4	1877,8
колхозы	177,7	542,2	992,8	1091,9	1217,1	1325,5
население	28,5	13,6	7,6	6,6	6,1	5,7
в том числе:						
городское	11,0	6,0	3,7	3,2	2,9	2,7
сельское	17,5	7,6	3,9	3,4	3,2	3,0

ДОЛГОСРОЧНОЕ КРЕДИТОВАНИЕ ГОСБАНКОМ КОЛХОЗОВ НА КАПИТАЛЬНЫЕ  
ВЛОЖЕНИЯ И ОТДЕЛЬНЫЕ ПРОИЗВОДСТВЕННЫЕ МЕРОПРИЯТИЯ  
(миллионов рублей)

	1965 г.	1970 г.	1975 г.	1976 г.	1977 г.	1978 г.
Выдано ссуд за год — всего	74,1	111,9	162,4	173,6	187,8	186,0
в том числе:						
на строительство животновод-						

	1965 г.	1970 г.	1975 г.	1976 г.	1977 г.	1978 г.
ческих помещений и механизацию ферм	28,9	54,1	92,5	91,0	89,6	81,3
на покупку взрослого скота и возмещение затрат по переводу молодняка животных в основное стадо	2,2	3,9	5,3	7,5	10,5	10,2
на электрификацию, газификацию, радиофикацию и телефонизацию	9,7	2,6	2,3	0,9	1,0	1,0
на водохозяйственное строительство	0,6	0,8	0,5	0,4	0,5	0,3
на строительство других производственных объектов	3,7	12,4	21,9	23,8	29,8	25,6
на строительство детских учреждений, бань и других построек культурно-бытового назначения	—	4,0	2,8	3,9	4,0	5,6
на строительство жилых домов (общественного фонда)	—	4,3	11,1	9,7	11,1	11,5
на покупку сельхозтехники, грузовых автомобилей и других транспортных средств	23,8	24,7	21,5	29,0	33,9	40,9
на прочие мероприятия	5,2	5,1	4,5	7,4	7,4	9,6

КРЕДИТОВАНИЕ СТРОЙБАНКОМ БССР ЖИЛИЩНО-СТРОИТЕЛЬНОЙ КООПЕРАЦИИ  
(миллионов рублей)

Годы	Выдано ссуд	Погашено ссуд	Остаток ссуд на конец года
1965	12,2	2,1	32,1
1970	19,8	6,3	81,7
1975	23,5	14,7	152,6
1976	27,7	16,0	164,3
1977	25,8	18,3	171,8
1978	32,3	19,2	184,9



Статистический ежегодник подготовлен коллективом работников Центрального статистического управления Белорусской ССР.

В подготовке ежегодника принимали участие: по территории, населению и здравоохранению — Т. И. Маковская; показателям валового общественного продукта, национального дохода, основных фондов, реальных доходов и потребления продуктов питания населением — К. И. Бердникова; промышленности — В. С. Томащук, С. В. Корик; техническому прогрессу — В. А. Пекарский; сельскому хозяйству — В. И. Строчук, И. А. Остапович, М. С. Ласко; транспорту и связи, жилищно-коммунальному хозяйству и бытовому обслуживанию населения — С. К. Романюк; капитальному строительству — Н. Т. Захаревич, Р. М. Зарецар; материально-техническому снабжению — Т. С. Мирончик; труду и кадрам — Б. И. Бобров; торговле — С. Н. Зильберт; науке, народному образованию и культуре — Л. И. Шевцова; финансам — В. П. Каргин.

В подготовке и редактировании материалов ежегодника по всем разделам принимали участие Е. И. Филон, Л. С. Змитрович, З. А. Светцова, В. В. Крючек, М. И. Некрасова, А. И. Черешнева, К. С. Артюш, З. М. Белковская, О. Н. Шульгинова.

Общее руководство подготовкой ежегодника к печати и его редакция осуществлены редакционной комиссией в составе: Д. Л. Черванева, М. С. Дичковского, В. М. Обметко, П. Н. Лыщицкого.

Ответственный за выпуск Е. И. Филон.

НАРОДНОЕ ХОЗЯЙСТВО  
БЕЛОРУССКОЙ ССР

*Статистический ежегодник*

Редактор М. Р. Аврамова  
Художник В. Е. Пастушков  
Художественный редактор Н. А. Широков  
Технический редактор М. А. Шабалинская  
Корректор Н. Н. Масаренко

ИБ № 913

Сдано в набор 05.06.79. Подп. в печать 14.11.79. АТ 13392.  
Формат 60×90<sup>1</sup>/<sub>16</sub>. Бумага тип. № 1. Гарнитура литературная.  
Высокая печать. Усл. печ. л. 17,0. Уч.-изд. л. 12,71. Тираж  
13 000 экз. Зак. 2253. Цена 85 к.

Издательство «Беларусь» Госкомиздата БССР.  
220600, Минск, Парковая магистраль, 11.  
Полиграфический комбинат им. Я. Коласа Госкомиздата БССР.  
220005, Минск-5, Красная, 23.

Народное хозяйство Белорусской ССР: Статистический ежегодник.— Мн.: Беларусь, 1979.— 270 с.

В пер.: 85 к.

Статистический ежегодник содержит важнейшие данные о развитии народного хозяйства Белоруссии за 1940, 1965, 1970, 1975 годы и за три года десятой пятилетки (1976—1978).

Ежегодник рассчитан на экономистов, статистиков, плановых, хозяйственных и научных работников, пропагандистов.

Н 10805—262  
М 301(05)—79

70—79 0604020100

ББК 65.9(2Б)  
33С5(С3)