

ЦЕНЫ В РОССИЙСКОЙ ФЕДЕРАЦИИ

ОФИЦИАЛЬНОЕ
ИЗДАНИЕ

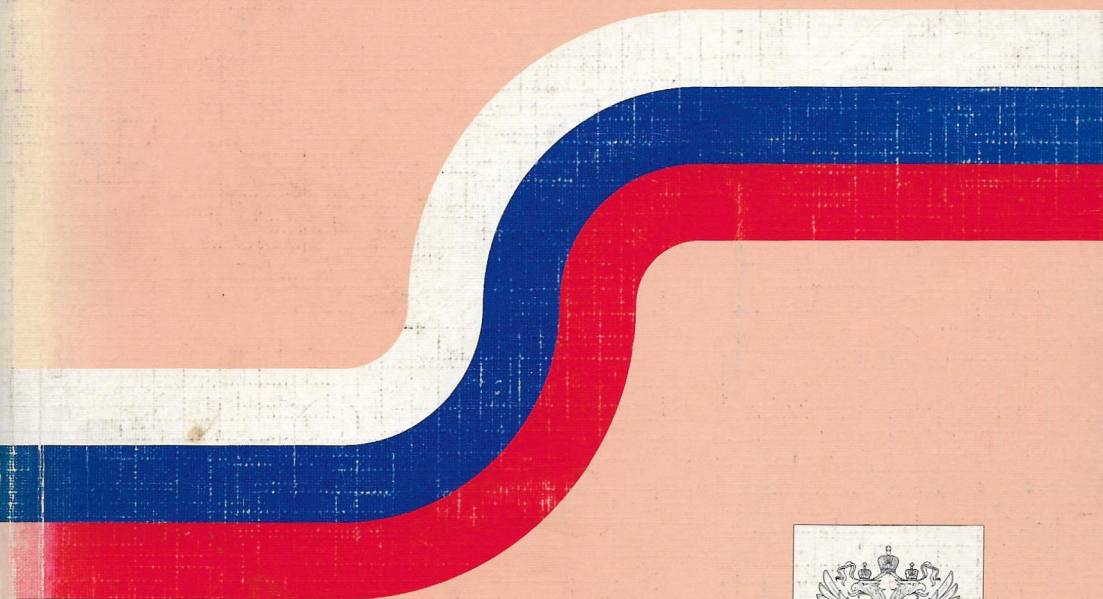

1995
ГОСКОМСТАТ РОССИИ
МОСКВА

**ГОСУДАРСТВЕННЫЙ КОМИТЕТ РОССИЙСКОЙ ФЕДЕРАЦИИ ПО СТАТИСТИКЕ
(Госкомстат России)**

ЦЕНЫ В РОССИЙСКОЙ ФЕДЕРАЦИИ

МОСКВА 1995

ББК 65.051.9(2Р)25
Ц389

Условные обозначения:

- явление отсутствует
- ... данных не имеется

ISBN - 5 - 7798 - 0076 - 6

© Государственный комитет
Российской Федерации
по статистике, 1995

В подготовке разделов сборника принимали участие:

		Телефоны
Основные макроэкономические показатели	Богатова Л.Я.	928-3601
		207-4359
Международные сравнения		
Уровень и динамика цен на потребительском рынке	Клещева И.Н.	207-3075
	Гольдина Л.Я.	207-4150
	Рудицкая А.А.	921-7266
	Ивкина В.Н.	207-4982
Доходы и расходы населения	Фролова Е.Б.	207-4097
	Балугина Т.Н.	207-3075
Уровень и динамика цен в отраслях производства	Короткая С.Г.	207-4746
	Раскутина Т.Е.	921-1575
	Быкова А.А.	207-4375

Ответственные за выпуск:

Воронина И.В.

Осипова О.В.

Справки по телефонам:

928-7946

928-9750

ПРЕДИСЛОВИЕ

В сборнике "Цены в Российской Федерации" представлены аналитические и статистические материалы, характеризующие динамику цен в период проведения экономических реформ (1991 -1994 гг.), данные о товарном и денежном предложении, состоянии потребительского рынка, международные сравнения.

Многие показатели приведены по экономическим районам, республикам в составе Российской Федерации, краям, областям и городам.

Разделы сборника включают в себя табличные и графические материалы, методологические комментарии к ним.

Сведения за 1992-1994 гг. в отдельных таблицах уточнены по сравнению с опубликованными ранее по итогам годовых разработок. В ряде случаев данные за 1994 г. являются предварительными.

Подготовка сборника осуществлена редакционной коллегией в составе:

Далин В.В. - Председатель редакционной коллегии

Прокунина Е.В.

Булыгина Л.М.

Горячева И.П.

Масакова И.Д.

Михеева Е.И.

Плышевский Б.П.

Чубаков Г.Н.

ОБ ИНФЛЯЦИОННЫХ ПРОЦЕССАХ В ЭКОНОМИКЕ РОССИИ

Важнейшей частью проводимых в России экономических реформ явилась либерализация цен. Изменения, в определенной степени подготовившие переход к свободным ценам, начались в 1991 г. с введением договорных цен на 50% продукции производственно-технического назначения и 25% товаров народного потребления. С января 1992 г. большая часть продукции и услуг начала реализовываться по свободным ценам. В течение 1992-94 гг. из сферы прямого регулирования цен были исключены нефть и нефтепродукты, большая часть продуктов питания и транспортных услуг, освобождены цены на уголь. Сохранилось регулирование цен на оборонную продукцию и продукцию естественных монополий (газ, электро- и тепловая энергия, железнодорожный и трубопроводный транспорт), а также отдельные виды услуг (жилищно-коммунальные, ритуальные, услуги связи и ряд других).

Либерализация цен была направлена на ликвидацию ценовых диспропорций и более полное удовлетворение спроса промышленности и населения в товарах и услугах за счет стабилизации и роста объемов их производства.

Однако после резкого скачка цен в январе-феврале 1992г. они продолжали расти, не находя ограничителя в виде платежеспособного спроса у потребителей. Рост цен на потребительском рынке к концу 1992 г. достиг 26 раз, а в промышленности - 34 раз. Это показало, что сама по себе либерализация цен без проведения достаточно жесткой финансово-бюджетной политики, институциональных преобразований не может решить всех накопившихся проблем.

Последующие годы характеризовались изменением хода инфляционных процессов и переходом от высокой инфляции к сравнительно умеренным темпам роста цен. Произошло сближение темпов роста цен на потребительском рынке и в отраслях материального производства. В 1993 г. цены на потребительском рынке и цены производителей в промышленности и сельском хозяйстве повысились в среднем в 9-10 раз, в 1994 г. - в 3,2-3,3 раза.

Этот этап характеризовался уменьшением роли нерыночных факторов в формировании цен и утверждением на рынке в основном свободных цен, складывающихся на основе спроса и предложения.

Произошли позитивные изменения в потреблении населением материальных благ и услуг. Нарастала насыщенность розничной сети товарами, расширялся их ассортимент, сглаживались территориальные диспропорции в предложении потребительских товаров.

В это время была сделана вторая за годы реформы (после I полугодия 1992г.) серьезная попытка остановить инфляцию путем существенного ужесточения денежно-кредитной политики, включая жесткий контроль за размером дефицита бюджета, отказ от предоставления льготных кредитов и введение реальной положительной процентной ставки Центробанка РФ.

Под влиянием принятых мер с осени 1993г. до конца лета 1994г. происходило последовательное снижение уровня инфляции до 5% в месяц - наименьшего значения с января 1992г. При этом наиболее низкие темпы прироста цен сложились на продукты питания (около 3% в месяц).

Замедление инфляции в конце 1993 - августе 1994г. происходило на фоне относительного укрепления курса рубля по отношению к доллару США. В 1993г. при уровне инфляции 9 раз рост официального курса доллара США составил 3 раза, за восемь месяцев 1994г. (по сравнению с декабрем 1993г.) - 1,9 и 1,77 раза соответственно. Это способствовало притоку импортных товаров на внутренний рынок и ограничению роста цен на товары отечественного производства.

Изменилась и мотивация поведения населения. В условиях умеренной инфляции возросла доля сбережений в доходах населения и тем самым часть денежных средств была отвлечена с потребительского рынка на накопление.

Вместе с тем с апреля-мая 1994г. стали увеличиваться среднемесячные темпы прироста денежной массы. С июля более чем вдвое возросла кредитная эмиссия, кредит

Центробанка РФ достиг 14% от ВВП (в январе-июне 1994г. - в среднем 6% от ВВП). Одновременно из-за снижения уровня процентных ставок упала доходность рублевых сбережений и возросла привлекательность вложений средств в валюту. С января по июль 1994 г. сумма покупок населением валюты увеличилась с 1,9 до 3,2 трлн.рублей. В июле она составила 3,7, в августе - 6, октябре - 8,1, декабря 10 трлн.рублей.

Постепенное накопление инфляционного потенциала и избыточной денежной массы на валютном рынке обусловили в 1994 г. ускорение падения курса рубля по отношению к доллару США. В сентябре курс рубля по итогам торгов на ММВБ снизился на 11%, в октябре - на 27%, вызвав быструю реакцию цен на потребительском рынке. Только с 11 по 18 октября 1994 г. потребительские цены выросли на 5% , что практически соответствовало месячному значению инфляции в летние месяцы. В целом за IV квартал 1994 г. рост цен составил 154%.

На протяжении 1992-1994 гг. динамика **цен на товары и услуги** была различной. Если в 1992 г. сложились близкие темпы удорожания продовольственных и непродовольственных товаров, более высокие, чем по услугам, то с 1993 г. наметилась устойчивая тенденция опережающего роста тарифов на услуги. Ускоренный рост тарифов во многом связан с либерализацией сферы услуг, сопровождающейся переходом бесплатных услуг в платные, постепенным отказом от практики дотирования отдельных видов услуг. В этих условиях услуги, по которым сохранялось регулирование тарифов (жилищно-коммунального хозяйства, транспорта и ряд др.), дорожали быстрее, чем услуги, тарифы на которые устанавливались предприятиями самостоятельно.

На рынке потребительских товаров в течение 1992-94 гг. более быстрыми темпами росли цены на **продукты питания**, и в первую очередь, на товары повседневного спроса, поступление которых по импорту ограничено, а потребление мало зависит от уровня цен.

На фоне общего удорожания продовольствия в 835 раз цены на молоко и молочную продукцию, хлеб и хлебобулочные изделия поднялись за три года в 1910-2360 раз, на масло животное, растительное, сыр, сахар, муку пшеничную, макаронные, крупяные изделия - в 1240-1490 раз, мясо и рыбопродукты - 640-845 раз. В меньшей степени увеличились цены на алкогольные напитки, кофе, чай, картофель (420-430 раз).

В связи с тем, что наибольшую долю в потребительских расходах малообеспеченных семей занимают расходы на продукты питания, растущие опережающими темпами, влияние инфляционных процессов на эти группы населения в 1994 г. усилилось. Это подтверждает динамика **стоимости набора из 19 продовольственных товаров**, входящих в основу рациона питания значительной части населения. Если за 1993 г. набор подорожал в 7 раз при общем увеличении цен на продовольствие в 9 раз, то в 1994 г. - в 3,5 и 3,1 раза соответственно.

Разрыв между максимальной и минимальной стоимостью набора в различных городах России в конце декабря 1992 г. и 1994 г. был практически одинаков (около 4 раз), в течение 1993-1994 гг. он колебался от 4 до 5 раз.

Самыми дорогими на протяжении 1992-1994 гг. оставались города Дальневосточного и Северного районов, самыми дешевыми - Поволжского и Центрально-Черноземного районов.

Различие в стоимости набора по регионам России во многом определялось возможностями местных администраций по регулированию цен. Основным методом регулирования цен в 1992-1994 гг. являлось ограничение торговой надбавки (65% всех случаев регулирования цен). Значительно меньшее распространение (около 7%) получило регулирование уровня цен путем ограничения норматива рентабельности перерабатывающих предприятий. Одновременное применение этих форм регулирования использовалось в 20% случаев. Оставалось незначительным и даже несколько сократилось к концу 1994 г. применение прямых дотаций из местных бюджетов и установление предельных уровней цен. В целом масштабы регулирования составили 26-32% от общего количества наблюдаемых товаров.

К концу 1994 г. цены на продукты, по которым осуществлялось регулирование, и на продукты, реализуемые по свободным ценам, выросли практически в равной степени. Однако различие в уровне цен сохранилось. Разрыв между максимальными и минимальными ценами по регионам к концу 1994 г. составил по маслу растительному - 16 раз, маслу животному, молоку, картофелю, капусте - 10-12 раз, хлебу, говядине - 7-9 раз, яйцам и сахару 3-4 раза. Наибольшим разнообразием в уровнях цен на одноименные продукты отличались районы Сибири и Дальнего Востока, а также Поволжский район. Так, например, более, чем трехкратные разрывы в ценах на отдельные продукты между городами отмечались в Западно-Сибирском, Дальневосточном, Поволжском районах. Наиболее близкие уровни цен наблюдались в Северо-Западном и Волго-Вятском районах, где различия в ценах на одноименные товары были в пределах 1,5 раза.

Общей тенденцией развития инфляционных процессов **в промышленности** в 1992-94 гг. было также замедление темпов прироста цен и их дальнейшая либерализация.

В 1994 г. замедление темпов роста цен началось с марта и к концу первого полугодия отмечалось во всех отраслях промышленности. В начале осени на динамику цен в определенной мере повлияло подписание картельного соглашения о взаимном зачете задолженности и согласованном изменении цен на продукцию топливно-энергетических отраслей, металлургии и тарифов на железнодорожном транспорте. В сентябре-ноябре рост цен в большинстве отраслей промышленности опережал темпы удорожания энергоресурсов. Однако в декабре рост цен в топливной промышленности ускорился и был выше, чем в других отраслях промышленности.

За три года цены производителей на промышленную продукцию выросли в 1115 раз. Продукция электроэнергетики подорожала в 2461 раз, нефтеперерабатывающей промышленности - в 2178, угольной - в 1965, нефтедобывающей - в 1632, нефтехимической промышленности - в 1483, черной металлургии - 1471, промышленности строительных материалов - 1092 раза. Закупочные цены на продукцию животноводства увеличились в 289 раз. Существенно выросли расходы на транспортировку грузов. Общий уровень тарифов на перевозки грузов за три года повысился в 2305 раз, в том числе железнодорожным транспортом - в 2872, авиационным - в 1676, автомобильным - в 1419 раза.

В течение 1992-94 гг. происходило изменение **соотношений цен**. С постепенной либерализацией цен на энергоресурсы относительно дороже нефти стали уголь и электроэнергия, относительно дешевле - нефтепродукты.

По ряду видов продукции производственно-технического назначения (отдельные виды цветных металлов, лесной и химической продукции) наметилась тенденция сближения внутренних и мировых цен. Если в начале 1992 г. внутренние цены (с налогом на добавленную стоимость) в среднем на энергоресурсы составляли 3-5% от мировых цен, то в 1994 г. - по газу и нефти 35-40%, по бензину и электроэнергии они приблизились к уровню цен, сложившемуся в ряде стран с развитой рыночной экономикой. Цены на многие виды сельскохозяйственной продукции (мясо, плодовоовощная продукция, шерсть и ряд др.) также постепенно приближаются к уровню мировых цен.

Несмотря на сближение уровней внутренних и мировых цен их структура значительно отличается. В структуре внутренних цен удельный вес материальных затрат выше при более низкой доле затрат на оплату труда по сравнению со структурой мировых цен. Так, например, по данным Комитета по металлургии РФ, в структуре затрат на производство холоднокатаного листа в США и России материальные затраты занимают 50 и 69%, транспортные расходы - 5 и 12%, расходы на оплату труда - 29 и 8,5% соответственно. Таким образом, в условиях дальнейшей либерализации экономики и изменения структуры цен возникает проблема снижения уровня издержек и конкурентоспособности российских предприятий, не стоявшая столь остро в 1992-1993 гг.

Подробные статистические материалы, характеризующие динамику цен в отраслях экономики РФ в 1992-94 гг., приводятся в соответствующих разделах сборника.

ОСНОВНЫЕ МАКРОЭКОНОМИЧЕСКИЕ ПОКАЗАТЕЛИ

ОСНОВНЫЕ МАКРОЭКОНОМИЧЕСКИЕ ИНДИКАТОРЫ

(в процентах к предыдущему году)

	1991	1992	1993	1994	1994 к 1991
Производство					
Валовой внутренний продукт	87	81	88	85	61
Продукция промышленности	92	82	86	79	56
Продукция сельского хозяйства	95	91	96	91	79
Капитальные вложения за счет всех источников финансирования	85	60	88	74	39
Перевозки (отправление) грузов транспортом общего пользования	93	76	75	76 ¹⁾	...
Объем товарооборота ²⁾	97	97	102	100,1	99
Платные услуги населению ²⁾	83	82	70	64	37
Экспорт	72	83	104	113	98
Импорт ³⁾	54	83	89	112	83
Цены и доходы					
Сводный индекс потребительских цен ⁴⁾	2,6 р.	26,1 р.	9,4 р.	3,2 р.	773 р.
Индексы цен (тарифов) производителей:					
на промышленную продукцию	2,4 р.	20,5 р.	9,9 р.	5,1 р.	1033 р.
на сельскохозяйственную продукцию	1,6 р.	9,4 р.	8,1 р.	3,0 р.	233 р.
по капитальным вложениям	3,4 р.	16,1 р.	11,6 р.	5,3 р.	738 р.
на грузовые перевозки	1,5 р.	20,5 р.	18,5 р.	7,6 р.	2897 р.
Средняя заработная плата (без выплат социального характера) ⁴⁾	...	13,4 р.	8,6 р.	2,5 р.	296 р.
Денежные доходы населения ⁴⁾	279	12,9 р.	10,5 р.	3,4 р.	451 р.
Денежное обращение и бюджет					
Дефицит консолидированного бюджета в процентах к ВВП	...	3,3	4,9	9,9 ⁵⁾	-
Денежная масса (агрегат M2) ⁴⁾	...	7,7 р.	5,2 р.	2,9 р.	113 р.
Наличные деньги в обращении (агрегат M0) ⁴⁾	...	10,3 р.	7,7 р.	2,8 р.	220 р.
Денежная эмиссия	...	17 р.	7,2 р.	2,1 р.	122 р.
Кредитные вложения ⁴⁾	2,5 р.	11,6 р.	5,9 р.	2,8 р.	190 р.
Курс доллара по отношению к рублю (по итогам торгов на ММВБ) ⁴⁾	3,0 р.	2,7 р.	8,2 р. ⁶⁾

¹⁾ С учетом оценки объемов перевозок грузов предпринимателями (физическими лицами), занимающимися коммерческими грузовыми автоперевозками, и малыми автотранспортными предприятиями.

²⁾ По всем каналам реализации.

³⁾ Включая неорганизованную торговлю.

⁴⁾ На конец года.

⁵⁾ Включая средства, поступившие в Банк России, но не перечисленные на корреспондентские счета Минфина России, с учетом сальдо по кредитным и валютным операциям.

⁶⁾ К 1992 году (до 1992 г. действовал фиксированный курс доллара по отношению к рублю).

ДИНАМИКА ОБЪЕМОВ ПРОИЗВОДСТВА И ЦЕН в 1994 г.
 (в процентах к соответствующему периоду предыдущего года)

	I квартал	I полугодие	9 месяцев	Год
Производство				
Валовой внутренний продукт	83	83	84	85
Продукция промышленности ¹⁾	77	76	77	79
Продукция сельского хозяйства	93	93	91	91
Капитальные вложения за счет всех источников финансирования	72	72	74	74
Перевозки (отправление) грузов транспортом общего пользования ²⁾	77	74	75	76
Цены				
Индекс-дефлятор ВВП	7,2	6,2	5,3	4,5
Сводный индекс потребительских цен ³⁾	7,0 р	5,1 р.	3,2 р.	3,2 р.
Индексы цен (тарифов) производителей:				
на промышленную продукцию	7,5 р.	6,6 р.	5,7 р.	5,1 р.
на сельскохозяйственную продукцию	5,9 р.	4,6 р.	3,3 р.	3,0 р.
по капитальным вложениям	9,8 р.	8,2 р.	6,6 р.	5,3 р.
на грузовые перевозки	10,8 р.	9,9 р.	8,6 р.	7,6 р.

¹⁾ С учетом оценки объемов производства малых и совместных предприятий, а также промышленных подразделений при непромышленных организациях.

²⁾ С учетом оценки объемов перевозок грузов предпринимателями (физическими лицами), занимающимися коммерческими грузовыми автоперевозками, и малыми автотранспортными предприятиями.

³⁾ Последний месяц периода.

ПЛАТЕЖНЫЙ БАЛАНС РОССИЙСКОЙ ФЕДЕРАЦИИ
(без учета стран СНГ; млн. долларов США)

	1992	1993	1994			
			I квартал	I полугодие	9 месяцев	Год
СЧЕТ ТЕКУЩИХ ОПЕРАЦИЙ	4179	6416	3126	5213	1746	4836
Торговый баланс	5509	10752	2030	6611	9283	13913
Экспорт товаров	42374	43711	9685	22005	34740	51626
Импорт товаров	-36865	-32959	-7655	-15394	-25457	-36758
Поправка на неэквивалентный бартер ¹⁾		-1204	-106	-610	-780	-955
Баланс услуг	-4367	-5456	957	-1207	-7582	-8878
Нефакторные услуги:	-2377	-2533	-461	-2231	-2767	-6862
транспортные услуги	-297	86	75	370	476	661
туризм	-400	-1417	-153	-1128	-1857	-4772
другие услуги	-1680	-1202	-383	-1473	-1386	-2750
Факторные услуги (доходы - процент по кредитам):	-1990	-2923	1418	1024	-4815	-2015
Государственные кредиты	2495	1869	2030	2289	2359	2411
Другие кредиты, депозиты	-4485	-4792	-612	-1265	-7174	-4426
предоставленные						
- поступление процентов (график)	807	403	110	60	546	837
привлеченные						
- платежи процентов (график)	-5292	-5195	-722	-1325	-7720	-5263
Трансферты	3037	2324	245	419	825	-200
из них:						
- взносы в международные организации	-116	-431	-98	-251	-348	-491
СЧЕТ ОПЕРАЦИЙ С КАПИТАЛОМ	-4179	-6416	-3126	-5213	-1746	-4836
Привлеченные долгосрочные и краткосрочные кредиты	967	-8770	-2083	-5405	-4985	-12213
Государственные кредиты:						
- использовано	605	214	50	148	161	213
- амортизировано (график погашения)	-719	-789	-279	-654	-923	-1318
Другие кредиты:						
- использовано	12705	6343	1197	2497	3758	4376
- амортизировано (график погашения)	-11624	-14538	-3051	-7396	-7982	-15484

ОСНОВНЫЕ МАКРОЭКОНОМИЧЕСКИЕ ПОКАЗАТЕЛИ

Продолжение

	1992	1993	1994			
			I квартал	I полугодие	9 месяцев	Год
Предоставленные долгосрочные и краткосрочные кредиты	9965	8522	2292	6254	7529	9826
Государственные кредиты:						
- использовано	-500	-75	-53	-80	-106	-134
- амортизировано (график погашения)	10759	10534	2576	6636	8059	10424
Другие кредиты:	-294	-137	-231	-302	-424	-464
- использовано		-236	-308	5	-1527	-2277
- амортизировано (график погашения)		99	77	-307	1103	1813
Торговые кредиты предприятий		-1800				
Другой долгосрочный капитал	-1584	-276	-85	-318	-375	-1135
Прямые инвестиции	-112	682	163	117	434	-169
Портфельные инвестиции	175	64	-207	-264	-456	-602
Депозиты	-129	-504	-3	-16	-292	-322
Другой капитал	-1518	-518	-38	-155	-61	-43
Другой краткосрочный капитал	-4129	-7323	-1996	-2233	-3710	-7107
Текущие счета и депозиты	-4034	-1068	1353	2215	3284	2095
Увеличение наличных валютных накоплений вне банков		-5700	-2620	-4700	-6182	-6000
Другой капитал	-95	-555	-633	361	-618	-2954
Валютная касса банков			-96	-109	-194	-247
Просрочено/перенесено платежей	1950	5659	-1300	-883	2377	3543
Проценты						
- государственные кредиты	-2087	-1399	-1975	-2229	-2223	-2209
- другие кредиты	4172	4205	380	901	6409	3199
Основной долг						
- государственные кредиты	-9412	-9717	-2229	-5988	-7090	-9152
- другие кредиты	9277	12570	2524	6433	5280	11705
ЧИСТЫЕ ЗОЛОТО - ВАЛЮТНЫЕ РЕЗЕРВЫ	-744	-3356	1287	42	3688	3924
Поправка на курсовую разницу			-22	-34		
Монетаризация/демонетаризация золота		481	-18	-595	-475	-533
Поправка к движению госкредитов ²⁾	-468	-358	-102	-87	-180	-
Поправка к международным резервам ³⁾	904	1529	-1417	-1120	-1915	-1844
Поправка к экспорту	-6414					
Поправка на реэкспорт СКВ в страны СНГ					-1800	-1700
Пропуски и ошибки ⁴⁾	-4626	-2524	318	-834	-1899	2404
ОБЩИЙ БАЛАНС	0	0	0	0	0	0

¹⁾ Учитывает занижение цен на экспорт в бартерных операциях по отношению к мировым.

²⁾ Поправка отражает особенности пересчета объемов поставок на экспорт в счет погашения кредитов в переводных рублях.

³⁾ Введена с целью избежания повторного счета в активах коммерческих банков, возникающего в связи с размещением официальных валютных резервов на их счетах.

⁴⁾ В том числе включает неучтенные "теневые" операции по вывозу капитала, а также ошибки учета.

ОСНОВНЫЕ ПОКАЗАТЕЛИ ИСПОЛНЕНИЯ КОНСОЛИДИРОВАННОГО БЮДЖЕТА
(по данным Минфина России; в процентах к ВВП)

	1992	1993	1994			
			I квартал	I полугодие	9 месяцев	Год
Доходы - всего	29,3	30,6	20,8	25,6	25,5	28,2
из них:						
налог на прибыль (доходы) предприятий и организаций	8,7	10,4	7,4	7,7	7,6	7,7
подоходный налог с физических лиц	2,4	2,7	2,5	2,5	2,7	2,8
налог на добавленную стоимость	11,0	6,9	5,5	5,2	5,5	5,9
акцизы	1,2	1,1	1,0	0,9	1,0	1,2
доходы от внешнеэкономической деятельности	2,6	1,4	0,8	3,1	2,6	3,0
Расходы - всего	33,0	35,6	30,1	31,9	34,6	37,3
из них:						
на экономику	11,4	10,0	7,5	8,5	9,3	10,1
на социально-культурные мероприятия	7,6	8,8	8,6	8,8	8,6	8,8
на оборону	4,7	4,4	4,7	4,1	4,1	4,4
связанные с внешнеэкономической деятельностью	2,6	1,7	1,0	0,8	0,8	0,8
на содержание правоохранительных органов и органов государственной власти и управления	2,0	2,6	2,9	2,8	2,8	2,9
Превышение расходов над доходами	3,3	4,9	9,3	6,2	9,2	9,1
Дефицит	3,3	4,9	9,7 ¹⁾	9,0 ¹⁾	10,1 ¹⁾	9,9 ¹⁾

¹⁾ Включая средства, поступившие в Банк России, но не перечисленные на корреспондентские счета Минфина России, с учетом сальдо по кредитным и валютным операциям.

ДЕНЕЖНАЯ ЭМИССИЯ И НАЛИЧНЫЕ ДЕНЬГИ В ОБРАЩЕНИИ
(по данным Банка России)

	Денежная эмиссия, млрд. руб.	Количество наличных денег в обращении (на конец периода), млрд. руб.	В процентах к предыдущему периоду	
			денежная эмиссия	наличные деньги в обращении
1991				
Декабрь	20,0	166
В целом за год	89,3	166
1992				
Январь	17,2	184	86	111
Февраль	24,6	209	143	114
Март	37,4	248	152	118
Апрель	67,9	318	182	128
Май	46,3	366	68	115
Июнь	87,5	455	189	124
Июль	183	643	209	141
Август	157	804	86	125
Сентябрь	141	950	89	118
Октябрь	192	1146	136	121
Ноябрь	229	1380	119	120
Декабрь	331	1716	143	124
В целом за год	1513	1716	в 16,9 р.	в 10,3 р.

ОСНОВНЫЕ МАКРОЭКОНОМИЧЕСКИЕ ПОКАЗАТЕЛИ

Продолжение

	Денежная эмиссия, млрд. руб.	Количество наличных денег в обращении (на конец периода), млрд. руб.	В процентах к предыдущему периоду	
			денежная эмиссия	наличные деньги в обращении
1993				
Январь	218	1903	67	111
Февраль	351	2278	161	120
Март	264	2559	75	112
Апрель	726	3309	275	129
Май	665	4020	91	121
Июнь	1046	5111	157	127
Июль	1108	6259	106	122
Август	997	7305	90	117
Сентябрь	1034	8408	104	115
Октябрь	1322	9826	128	117
Ноябрь	1031	10952	78	111
Декабрь	2142	13278	208	121
В целом за год	10905	13278	7,2 п.	7,7 п.
1994				
Январь	-310 ¹⁾	12967	-	98
Февраль	1605	14573	-	112
Март	1367	15939	85	109
Апрель	3471	19411	254	122
Май	1258	20669	36	106
Июнь	3142	23811	250	115
Июль	3237	27048	103	114
Август	871	27918	27	103
Сентябрь	2098	30016	241	108
Октябрь	506	30522	24	102
Ноябрь	1418	31982	280	105
Декабрь	4507	36482	318	114
В целом за год	23170	36482	212	275

¹⁾ Знак "-" (минус) означает изъятие денег из обращения.

ДИНАМИКА НАЛИЧНЫХ ДЕНЕГ В ОБОРОТЕ (АГРЕГАТ М0) И ПОТРЕБИТЕЛЬСКИХ ЦЕН НА ТОВАРЫ И УСЛУГИ

(с четырехмесячным лагом, в процентах к предыдущему месяцу)

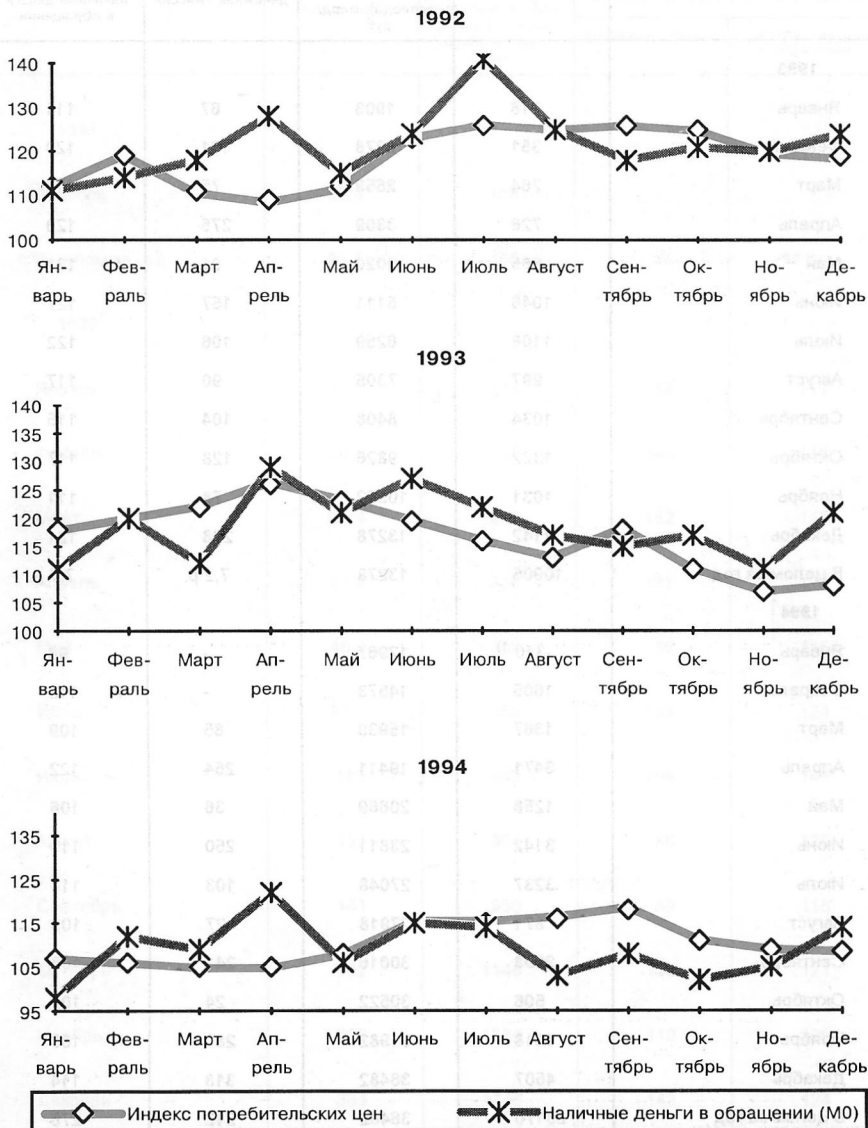

**ДИНАМИКА ДЕНЕЖНОЙ ЭМИССИИ И ПОТРЕБИТЕЛЬСКИХ ЦЕН
НА ТОВАРЫ И УСЛУГИ**

(в процентах к предыдущему месяцу)

1992

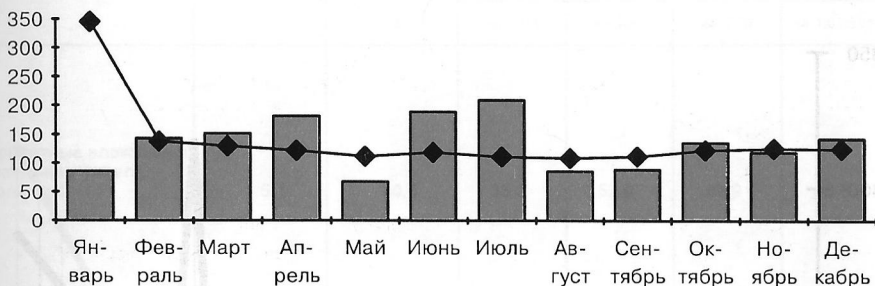

1993

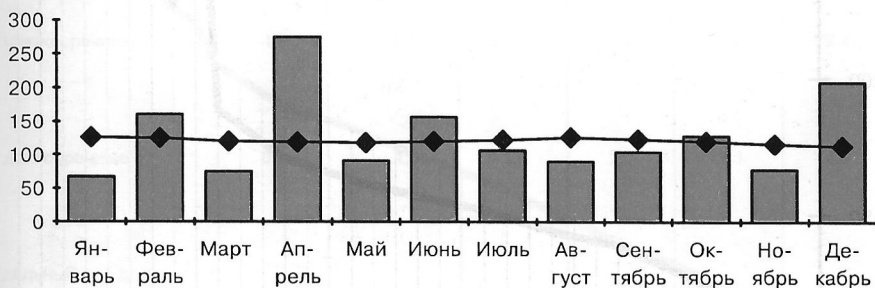

1994

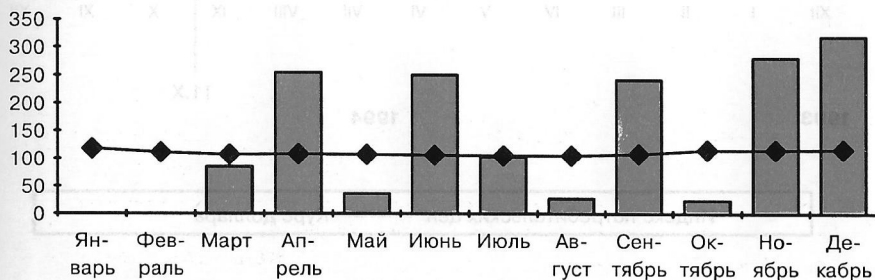

■ Денежная эмиссия —◆— Индекс потребительских цен

**ИЗМЕНЕНИЕ ПОТРЕБИТЕЛЬСКИХ ЦЕН И КУРСА ДОЛЛАРА
ПО ОТНОШЕНИЮ К РУБЛЮ в 1994 г.**

(в процентах к декабрю 1993 г.)

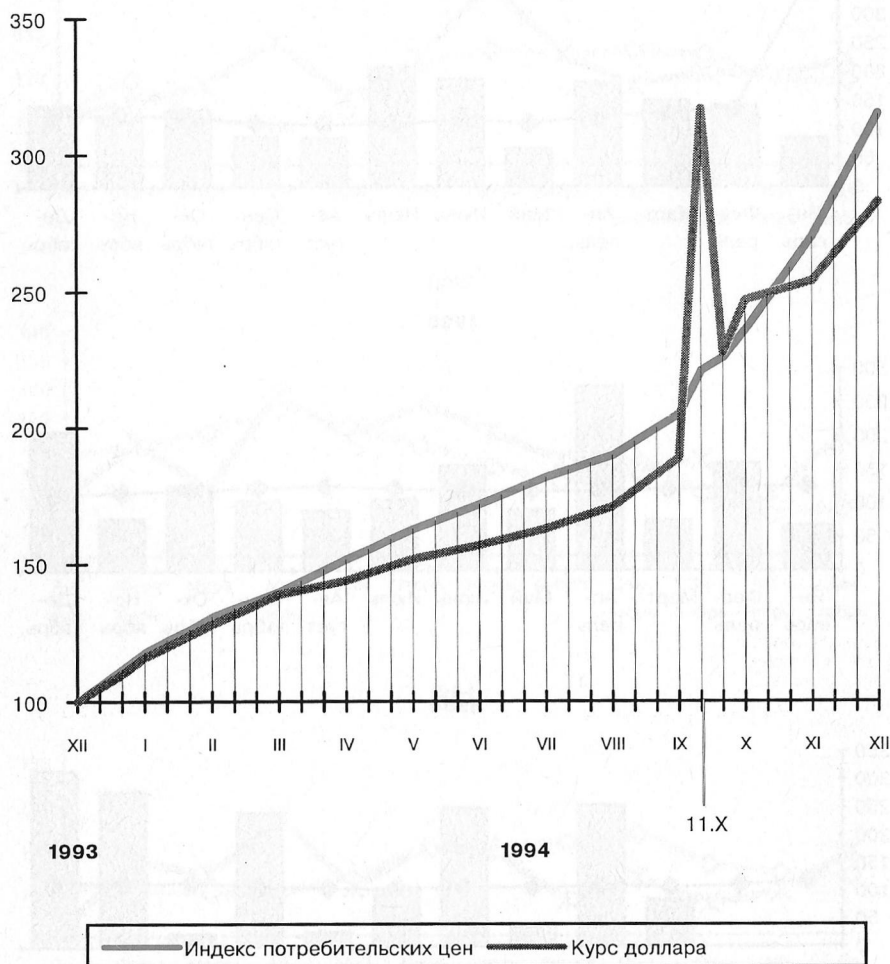

КРЕДИТНЫЕ ВЛОЖЕНИЯ В ЭКОНОМИКУ

(по данным Банка России; на конец года)

	1992	1993	1994			
			на 1.04	на 1.07	на 1.10	на 1.01.95г.
Кредитные вложения в экономику - всего, трлн. руб.	5,1	30,0	38,9	52,9	69,9	83,6
в том числе:						
краткосрочные	4,8	29,0	37,5	50,2	66,6	79,3
долгосрочные	0,3	1,0	1,4	2,7	3,3	4,3
Удельный вес долгосрочных кредитных вложений в общем объеме кредитных вложений, процентов	5,2	3,5	3,6	5,1	4,7	5,1

ДИНАМИКА КРАТКОСРОЧНЫХ КРЕДИТНЫХ ВЛОЖЕНИЙ И ЦЕН ПРОИЗВОДИТЕЛЕЙ ПРОМЫШЛЕННОЙ ПРОДУКЦИИ

(с двухмесячным лагом, в процентах к предыдущему месяцу)

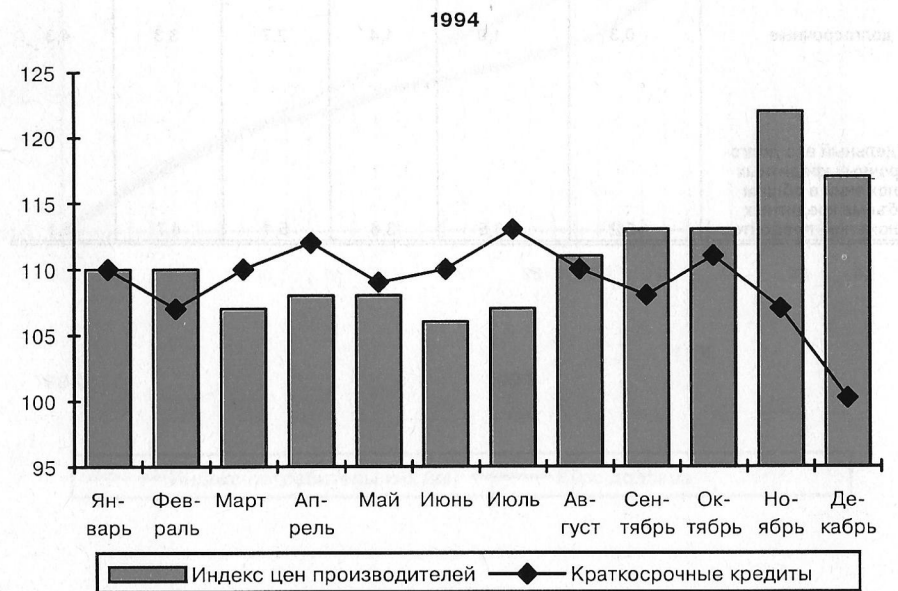
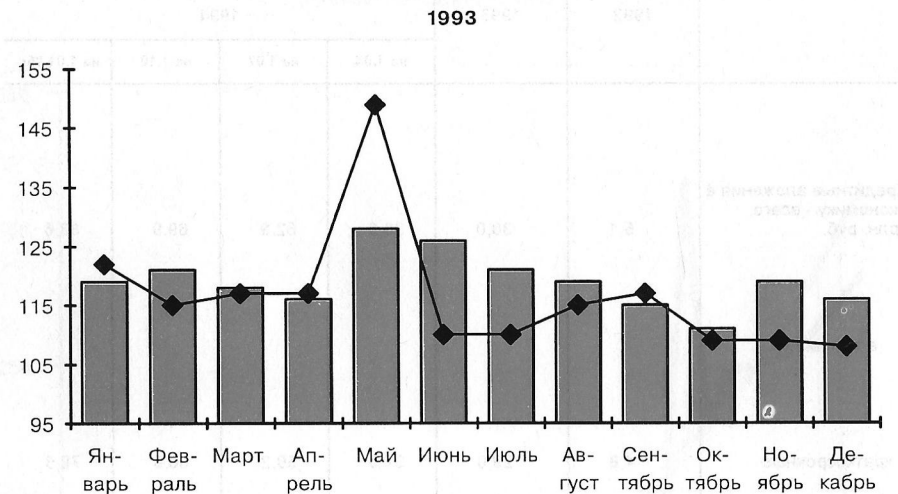

ИНДЕКСЫ ЦЕН ПО ОТРАСЛЯМ ЭКОНОМИКИ в 1994 г.

	Сводный индекс потребительских цен	Индексы цен в промышленности		Индексы цен реализации заготовительных организаций животноводства	Индекс цен по капитальным вложениям	Индекс тарифов на грузовые перевозки
		на приобретенные ресурсы	на готовую продукцию			
В процентах к предыдущему месяцу						
Январь	118	119	119	114	125	120
Февраль	111	113	116	112	117	150
Март	107	110	110	103	109	110
Апрель	108	110	110	100,9	121	112
Май	107	109	107	100,7	106	111
Июнь	106	108	108	100,4	105	107
Июль	105	105	108	99,2	108	103
Август	105	106	106	103	104	102
Сентябрь	108	104	107	106	109	107
Октябрь	115	108	111	116	110	106
Ноябрь	115	111	113	121	107	105
Декабрь	116	115	113	128	107	106
В процентах к декабрю 1993 г.						
Январь	118	119	119	114	125	120
Февраль	131	134	137	128	146	180
Март	140	147	151	132	159	199
Апрель	152	162	167	133	192	223
Май	163	176	178	134	203	247
Июнь	172	190	193	134	213	264
Июль	182	200	208	133	230	271
Август	190	211	220	137	239	276
Сентябрь	205	220	236	145	260	294
Октябрь	236	238	262	169	286	311
Ноябрь	270	264	295	204	306	329
Декабрь	315	305	333	261	320	349

ИЗМЕНЕНИЕ ЦЕН ПО ОТРАСЛЯМ ЭКОНОМИКИ в 1994 г.
(к декабрю 1991 г., в разгах)

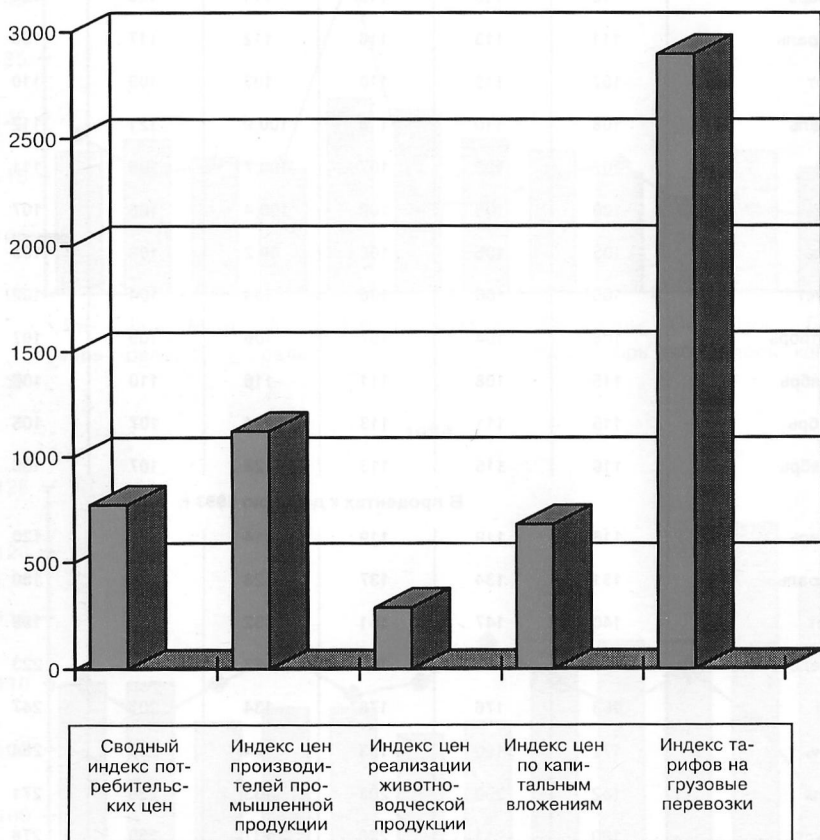

**ИЗМЕНЕНИЕ ИНДЕКСОВ ПОТРЕБИТЕЛЬСКИХ ЦЕН И
ЦЕН ПРОИЗВОДИТЕЛЕЙ ПРОМЫШЛЕННОЙ ПРОДУКЦИИ в 1994 г.**
(в процентах к декабрю 1993 г.)

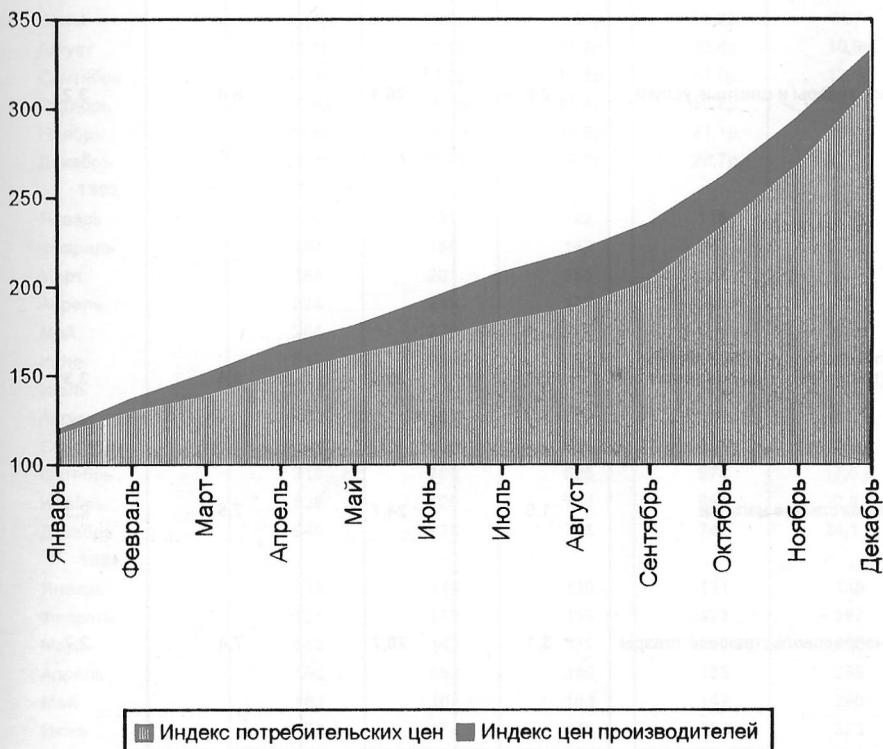

УРОВЕНЬ И ДИНАМИКА ЦЕН НА ПОТРЕБИТЕЛЬСКОМ РЫНКЕ

ИНДЕКСЫ ЦЕН НА ТОВАРЫ И УСЛУГИ НАСЕЛЕНИЮ

СВОДНЫЙ ИНДЕКС ПОТРЕБИТЕЛЬСКИХ ЦЕН ¹⁾ (в размах)

	1991	1992	1993	1994
Все товары и платные услуги	2,6	26,1	9,4	3,2
в том числе:				
продовольственные товары (без алкогольных напитков)	2,7	26,7	9,4	3,3
алкогольные напитки	1,5	24,7	7,5	2,3
непродовольственные товары	3,1	26,7	7,4	2,7
платные услуги населению	1,8	22,2	24,1	6,2

¹⁾ Индексы потребительских цен рассчитаны за декабрь отчетного года к декабрю предыдущего года. В этой таблице и далее данные по индексам цен за 1992 г. пересчитаны по методологии 1993 г.

ИНДЕКСЫ ПОТРЕБИТЕЛЬСКИХ ЦЕН НА ТОВАРЫ И УСЛУГИ НАСЕЛЕНИЮ

	Все товары и услуги	в том числе			
		продукты питания	алкогольные напитки	непродовольственные товары	платные услуги
В процентах к декабрю предыдущего года					
1992					
Январь	345	406	401	311	230
Февраль	477	549	442	459	322
Март	619	688	499	652	380
Апрель	753	804	563	817	499
Май	843	889	627	914	587
Июнь	10,0р.	10,1р.	972	10,2р.	817
Июль	11,1р.	10,8р.	11р.	11,2р.	987
Август	12,1р.	11,6р.	11,9р.	12,4р.	10,9р.
Сентябрь	13,4р.	13,3р.	12,8р.	14,0р.	12,1р.
Октябрь	16,5р.	16,7р.	15,4р.	16,8р.	15,6р.
Ноябрь	20,8р.	21,2р.	19,8р.	21,1р.	19,1р.
Декабрь	26,1р.	26,7р.	24,7р.	26,7р.	22,2р.
1993					
Январь	126	131	122	116	150
Февраль	157	166	142	143	198
Март	188	201	155	172	255
Апрель	224	236	172	203	357
Май	264	276	193	234	481
Июнь	317	340	234	273	564
Июль	388	417	287	325	730
Август	488	503	372	393	10,9 р.
Сентябрь	601	600	521	481	13,6 р.
Октябрь	718	709	625	574	17,0 р.
Ноябрь	836	825	714	665	20,9 р.
Декабрь	940	938	755	742	24,1 р.
1994					
Январь	118	119	130	111	138
Февраль	131	132	139	121	167
Март	140	142	138	130	195
Апрель	152	152	140	139	258
Май	163	164	143	147	290
Июнь	172	174	145	154	323
Июль	182	181	149	162	366
Август	190	186	153	171	403
Сентябрь	205	199	161	184	457
Октябрь	236	232	179	214	505
Ноябрь	270	273	206	241	558
Декабрь	315	333	231	269	622

Продолжение

	Все товары и услуги	в том числе			
		продукты питания	алкогольные напитки	непродовольственные товары	платные услуги
В процентах к предыдущему месяцу					
1992					
Январь	345	406	401	311	230
Февраль	138	135	110	148	140
Март	130	125	113	142	118
Апрель	122	117	113	125	131
Май	112	111	111	112	118
Июнь	119	113	155	112	139
Июль	111	108	114	110	121
Август	109	108	108	110	111
Сентябрь	112	114	108	113	111
Октябрь	123	126	120	120	129
Ноябрь	126	127	128	126	123
Декабрь	125	126	125	127	116
1993					
Январь	126	131	122	116	150
Февраль	125	127	117	123	132
Март	120	121	109	121	129
Апрель	119	117	111	118	140
Май	118	117	112	115	135
Июнь	120	123	121	116	117
Июль	122	122	123	119	129
Август	126	121	129	121	150
Сентябрь	123	119	140	122	125
Октябрь	120	118	120	119	124
Ноябрь	116	116	114	116	123
Декабрь	113	114	106	112	116
1994					
Январь	118	119	130	111	138
Февраль	111	111	107	109	122
Март	107	107	99,2	108	117
Апрель	108	107	101	107	132
Май	107	108	102	105	113
Июнь	106	106	102	105	111
Июль	105	104	102	105	113
Август	105	103	103	106	110
Сентябрь	108	107	105	107	113
Октябрь	115	116	111	116	111
Ноябрь	115	118	115	112	110
Декабрь	116	122	112	112	111

ИЗМЕНЕНИЕ ПОТРЕБИТЕЛЬСКИХ ЦЕН НА ТОВАРЫ И УСЛУГИ ДЛЯ НАСЕЛЕНИЯ в 1994 г.
(в разгах к декабрю 1991 г.)

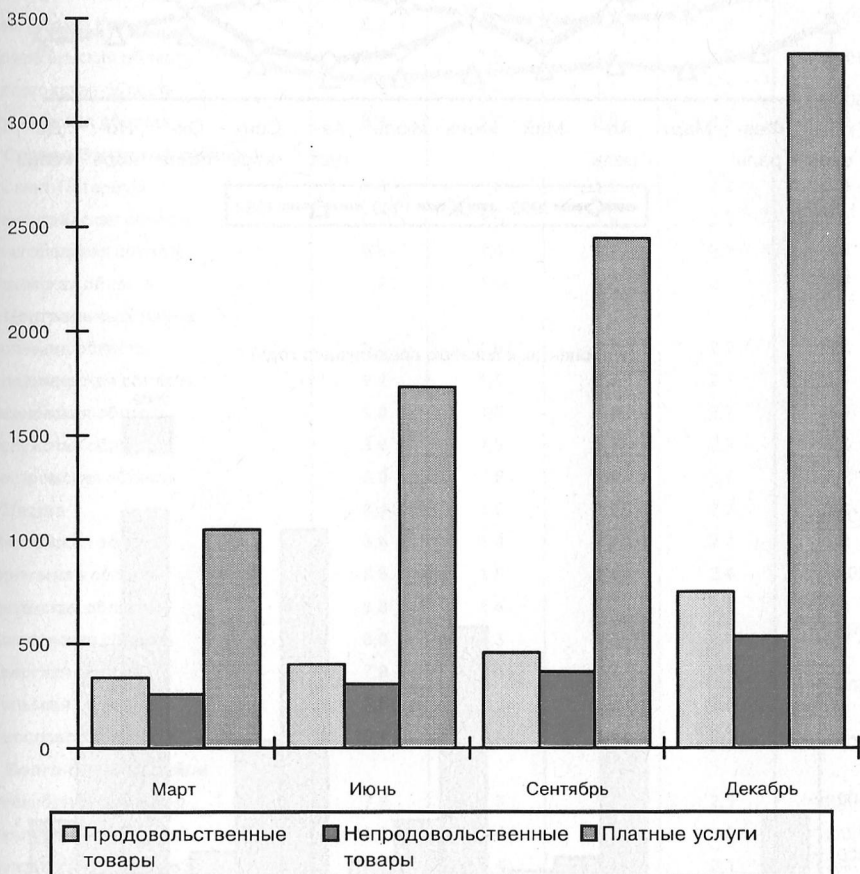

ИНДЕКСЫ ПОТРЕБИТЕЛЬСКИХ ЦЕН

(в процентах к предыдущему месяцу)

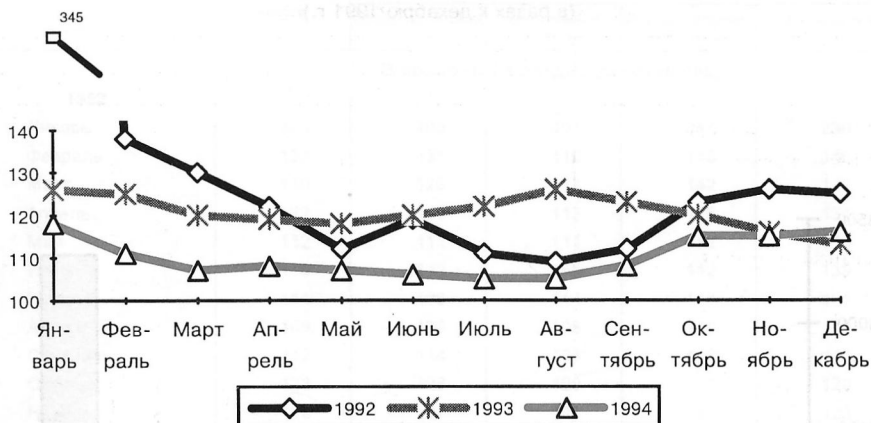

(в процентах к декабрю предыдущего года)

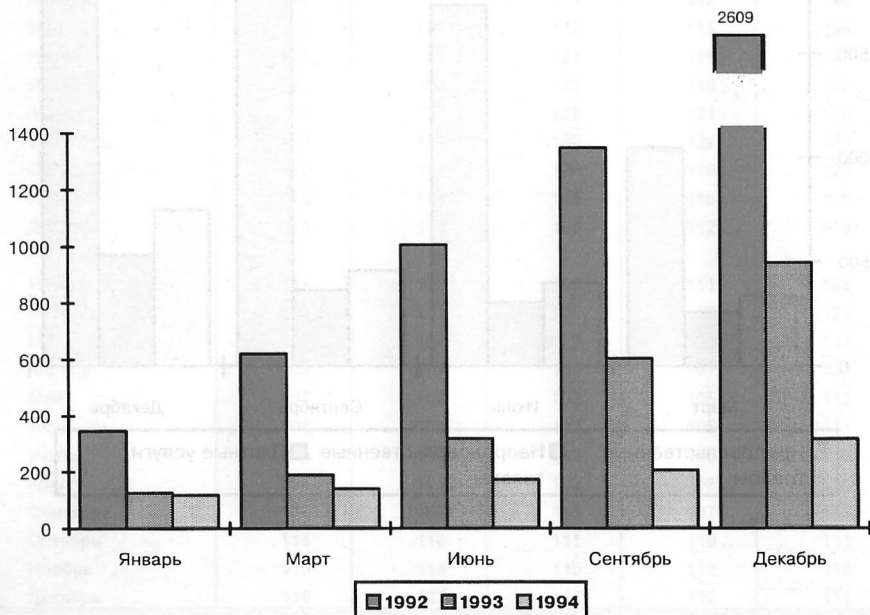

**СВОДНЫЙ ИНДЕКС ПОТРЕБИТЕЛЬСКИХ ЦЕН НА ТОВАРЫ
И УСЛУГИ НАСЕЛЕНИЮ ПО РЕГИОНАМ РОССИЙСКОЙ ФЕДЕРАЦИИ¹⁾**

(в разгах к декабрю предыдущего года)

	1993	1994			
		I квартал	I полугодие	9 месяцев	Год
Российская Федерация	9,4	1,4	1,7	2,1	3,2
Северный район					
Республика Карелия	8,7	1,5	1,9	2,3	3,3
Республика Коми	8,2	1,3	1,6	1,9	2,5
Архангельская область	10,7	1,5	1,8	2,2	3,1
Вологодская область	7,3	1,4	1,7	2,0	2,9
Мурманская область	8,4	1,6	2,0	2,5	3,4
Северо-Западный район					
г. Санкт-Петербург	7,0	1,6	1,9	2,2	3,3
Ленинградская область	6,7	1,5	1,9	2,2	3,2
Новгородская область	9,6	1,4	1,7	2,1	3,0
Псковская область	7,9	1,4	1,7	2,1	2,8
Центральный район					
Брянская область	9,0	1,4	1,8	2,3	3,2
Владимирская область	9,2	1,5	1,8	2,1	3,1
Ивановская область	9,0	1,5	1,8	2,2	3,3
Калужская область	8,6	1,5	1,8	2,2	3,4
Костромская область	8,0	1,6	1,9	2,2	3,2
г. Москва	8,4	1,5	1,9	2,3	3,9
Московская область	8,0	1,4	1,7	2,1	3,2
Орловская область	8,5	1,5	1,9	2,4	3,5
Рязанская область	9,8	1,4	1,7	2,1	3,1
Смоленская область	8,0	1,3	1,6	1,9	2,9
Тверская область	7,9	1,4	1,7	2,1	3,0
Тульская область	8,5	1,5	1,7	2,0	3,0
Ярославская область	10,4	1,4	1,7	2,1	3,0
Волго-Вятский район					
Республика Марий Эл	7,9	1,3	1,7	2,1	3,3
Республика Мордовия	10,6	1,4	1,7	1,9	2,9
Чувашская Республика	9,1	1,4	1,7	2,1	3,1
Кировская область	9,3	1,4	1,7	2,0	2,9
Нижегородская область	8,6	1,4	1,7	2,1	3,2

¹⁾ Последний месяц периода.

Продолжение

	1993	1994			
		I квартал	I полугодие	9 месяцев	Год
Центрально-Черноземный район					
Белгородская область	7,5	1,4	1,8	2,1	3,1
Воронежская область	8,3	1,4	1,8	2,1	3,0
Курская область	9,7	1,5	1,9	2,2	3,3
Липецкая область	8,7	1,3	1,7	2,0	3,2
Тамбовская область	9,6	1,3	1,7	2,0	3,0
Поволжский район					
Республика Калмыкия-Хальмг Тангч	16,8	1,3	1,7	2,0	2,9
Республика Татарстан	9,5	1,3	1,8	2,1	3,0
Астраханская область	9,2	1,4	1,8	2,1	3,0
Волгоградская область	9,2	1,5	1,7	2,0	2,8
Пензенская область	8,7	1,4	1,8	2,0	3,1
Самарская область	10,6	1,4	1,7	2,0	3,1
Саратовская область	8,1	1,4	1,7	1,9	3,0
Ульяновская область	10,5	1,4	1,7	2,0	2,8
Северо-Кавказский район					
Республика Адыгея	10,2	1,5	1,8	2,2	3,3
Республика Дагестан	9,9	1,4	1,8	2,2	3,1
Ингушская Республика
Кабардино-Балкарская Республика	10,2	1,3	1,7	1,8	2,5
Карачаево-Черкесская Республика	8,1	1,3	1,6	1,7	2,5
Чеченская Республика
Республика Северная Осетия	10,4	1,4	1,9	2,2	3,3
Краснодарский край	9,1	1,3	1,7	2,0	2,8
Ставропольский край	11,8	1,4	1,7	2,0	3,1
Ростовская область	9,8	1,3	1,6	1,9	2,8
Уральский район					
Республика Башкортостан	8,6	1,3	1,6	1,8	2,5
Удмуртская Республика	9,2	1,4	1,7	2,1	3,0
Курганская область	10,2	1,4	1,8	2,1	3,2
Оренбургская область	11,6	1,4	1,8	2,0	3,1
Пермская область	7,6	1,4	1,7	2,0	2,9
Свердловская область	8,5	1,3	1,7	1,9	2,8
Челябинская область	10,2	1,3	1,7	2,0	2,9

Продолжение

	1993	1994			
		I квартал	I полугодие	9 месяцев	Год
Западно-Сибирский район					
Республика Алтай	12,7	1,2	1,6	1,8	2,4
Алтайский край	11,6	1,3	1,6	1,8	2,7
Кемеровская область	13,0	1,5	1,7	2,0	2,9
Новосибирская область	9,8	1,5	1,8	2,5	3,5
Омская область	11,4	1,4	1,6	2,0	3,1
Томская область	12,0	1,3	1,7	2,1	3,1
Тюменская область	11,6	1,3	1,6	2,0	2,9
Восточно-Сибирский район					
Республика Бурятия	8,3	1,3	1,6	1,9	2,8
Республика Тыва	11,4	1,5	2,0	2,3	3,2
Республика Хакасия	...	1,4	1,7	2,0	3,0
Красноярский край	8,3	1,4	1,6	1,9	2,9
Иркутская область	11,3	1,3	1,6	1,9	2,7
Читинская область	13,7	1,4	1,8	2,1	3,0
Дальневосточный район					
Республика Саха (Якутия)	9,7	1,4	1,7	2,1	2,6
Приморский край	11,5	1,4	1,7	2,1	3,1
Хабаровский край	12,6	1,3	1,6	2,1	3,1
Амурская область	12,2	1,4	1,8	2,0	2,8
Камчатская область	16,0	1,4	1,7	2,2	3,0
Магаданская область	12,0	1,4	1,8	2,0	2,5
Сахалинская область	12,9	1,6	2,2	2,8	3,7
<u>Калининградская область</u>	<u>8,4</u>	<u>1,4</u>	<u>1,8</u>	<u>2,2</u>	<u>3,2</u>

**ИНДЕКСЫ ПОТРЕБИТЕЛЬСКИХ ЦЕН ПО ЭКОНОМИЧЕСКИМ РАЙОНАМ
РОССИЙСКОЙ ФЕДЕРАЦИИ**

(декабрь 1994 г. в процентах к декабрю 1991 г.)

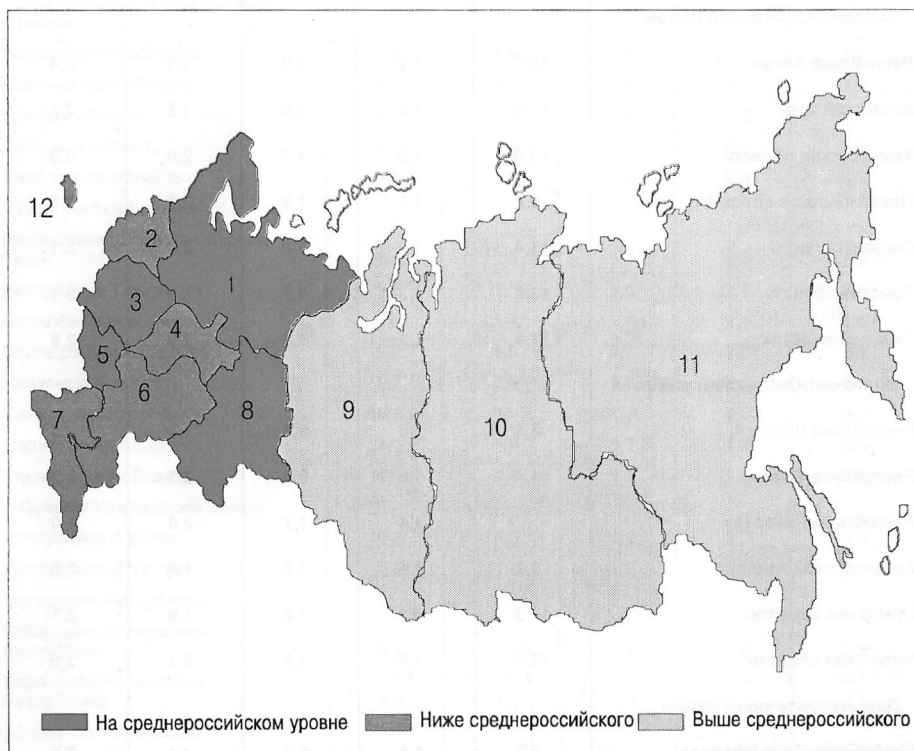

- 1 - Северный район
- 2 - Северо-Западный район
- 3 - Центральный район
- 4 - Волго-Вятский район
- 5 - Центрально-Черноземный район
- 6 - Поволжский район

- 7 - Северо-Кавказский район
- 8 - Уральский район
- 9 - Западно-Сибирский район
- 10 - Восточно-Сибирский район
- 11 - Дальневосточный район
- 12 - Калининградская область

**ИНДЕКСЫ ЦЕН НА ПРОДУКТЫ ПИТАНИЯ
ПО РЕГИОНАМ РОССИЙСКОЙ ФЕДЕРАЦИИ¹⁾**
(в разгах к декабрю предыдущего года)

	1993	1994			
		I квартал	I полугодие	9 месяцев	Год
Российская Федерация	9,4	1,4	1,7	2,0	3,3
Северный район					
Республика Карелия	8,6	1,5	1,9	2,1	3,3
Республика Коми	9,9	1,3	1,6	1,9	2,7
Архангельская область	10,3	1,5	1,9	2,2	3,2
Вологодская область	7,3	1,4	1,7	1,9	3,1
Мурманская область	8,3	1,5	1,9	2,2	3,2
Северо-Западный район					
г.Санкт-Петербург	7,0	1,6	1,8	2,0	3,3
Ленинградская область	6,4	1,5	1,7	2,0	3,3
Новгородская область	7,6	1,5	1,7	1,9	3,0
Псковская область	8,6	1,6	1,8	2,1	3,1
Центральный район					
Брянская область	10,0	1,5	1,8	2,1	3,3
Владимирская область	8,2	1,5	1,7	2,0	3,3
Ивановская область	8,3	1,5	1,8	2,0	3,3
Калужская область	8,2	1,5	1,9	2,0	3,5
Костромская область	6,6	1,6	1,8	1,9	3,1
г.Москва	8,7	1,5	1,9	2,2	4,1
Московская область	7,1	1,5	1,8	2,0	3,3
Орловская область	10,0	1,6	2,1	2,4	3,9
Рязанская область	10,1	1,4	1,7	1,9	3,1
Смоленская область	8,6	1,4	1,6	1,8	3,0
Тверская область	7,4	1,5	1,8	2,0	3,2
Тульская область	8,4	1,5	1,7	1,9	3,1
Ярославская область	10,7	1,4	1,6	1,8	3,1
Волго-Вятский район					
Республика Марий Эл	8,3	1,3	1,7	1,8	3,3
Республика Мордовия	10,8	1,5	1,7	1,8	3,0
Чувашская Республика	9,7	1,4	1,7	2,0	3,3
Кировская область	8,3	1,3	1,6	1,9	3,1
Нижегородская область	8,8	1,5	1,7	2,0	3,4

¹⁾ Последний месяц периода.

Продолжение

	1993	1994			
		I квартал	I полугодие	9 месяцев	Год
Центрально-Черноземный район					
Белгородская область	9,4	1,4	1,7	1,9	3,2
Воронежская область	9,3	1,4	1,7	1,9	3,0
Курская область	9,7	1,5	1,9	1,9	3,1
Липецкая область	10,6	1,4	1,9	2,0	3,2
Тамбовская область	9,7	1,4	1,7	1,9	3,3
Поволжский район					
Республика Калмыкия-Хальмг Тангч	13,6	1,3	1,7	1,8	2,7
Республика Татарстан	9,2	1,3	1,8	2,1	3,1
Астраханская область	9,4	1,4	1,8	2,0	3,1
Волгоградская область	10,9	1,6	1,8	2,0	3,1
Пензенская область	10,4	1,4	1,8	1,9	3,3
Самарская область	11,1	1,4	1,6	1,8	3,1
Саратовская область	8,8	1,5	1,7	1,9	3,3
Ульяновская область	12,7	1,6	1,9	2,1	2,9
Северо-Кавказский район					
Республика Адыгея	9,2	1,3	1,6	1,9	3,3
Республика Дагестан	10,6	1,5	1,7	1,9	2,9
Ингушская Республика
Кабардино-Балкарская Республика	10,7	1,3	1,6	1,7	2,5
Карачаево-Черкесская Республика	9,5	1,3	1,7	1,8	2,8
Чеченская Республика
Республика Северная Осетия	8,5	1,3	2,0	2,1	3,2
Краснодарский край	8,4	1,3	1,6	1,8	2,9
Ставропольский край	9,1	1,3	1,6	1,7	2,9
Ростовская область	10,7	1,4	1,7	1,8	2,9
Уральский район					
Республика Башкортостан	9,5	1,4	1,7	2,0	2,9
Удмуртская Республика	9,1	1,4	1,7	2,0	3,4
Курганская область	8,8	1,4	1,7	1,9	3,4
Оренбургская область	10,1	1,4	1,7	1,8	3,1
Пермская область	8,7	1,3	1,7	2,0	3,3
Свердловская область	9,0	1,3	1,7	1,9	3,0
Челябинская область	9,5	1,3	1,7	1,9	3,0

Продолжение

	1993	1994			
		I квартал	I полугодие	9 месяцев	Год
Западно-Сибирский район					
Республика Алтай	9,4	1,4	1,7	1,9	2,9
Алтайский край	12,3	1,3	1,5	1,7	2,7
Кемеровская область	10,9	1,4	1,6	1,8	2,8
Новосибирская область	9,6	1,3	1,6	1,9	3,1
Омская область	9,3	1,4	1,7	1,9	3,5
Томская область	10,5	1,3	1,7	1,9	3,3
Тюменская область	11,9	1,4	1,7	1,9	3,1
Восточно-Сибирский район					
Республика Бурятия	9,8	1,4	1,7	2,0	2,8
Республика Тыва	10,0	1,7	2,3	2,5	3,6
Республика Хакасия	...	1,5	1,7	1,9	3,1
Красноярский край	9,6	1,4	1,7	1,8	2,9
Иркутская область	11,1	1,3	1,6	1,9	2,8
Читинская область	11,9	1,4	2,1	2,2	3,3
Дальневосточный район					
Республика Саха (Якутия)	10,5	1,4	2,0	2,4	3,0
Приморский край	11,1	1,4	1,6	1,9	3,2
Хабаровский край	10,5	1,3	1,5	1,8	2,9
Амурская область	14,0	1,5	1,9	2,2	3,1
Камчатская область	13,7	1,3	1,7	2,0	3,0
Магаданская область	12,3	1,3	1,7	1,7	2,4
Сахалинская область	12,3	1,5	2,1	2,8	3,7
Калининградская область	7,4	1,6	1,9	2,1	3,3

ИНДЕКСЫ ЦЕН НА ОТДЕЛЬНЫЕ ТОВАРЫ

(в процентах к предыдущему)

	Январь	Февраль	Март	Апрель	Май
					1992
Продовольственные товары					
Говядина (кроме бескостного мяса)	445	104	105	102	112
Свинина	453	108	104	103	114
Мясо птицы	488	93	104	98	115
Колбаса вареная	651	100	113	103	106
Сосиски, сардельки	728	102	106	104	106
Ветчина, буженина, окорок	549	108	109	104	104
Колбаса полукопченая	420	103	102	105	106
Говядина, свинина, баранина тушеная консервированная	348	169	118	102	105
Рыба живая и охлажденная	376	106	108	102	104
Рыба мороженая (без деликатесной)	958	109	122	117	120
Рыба соленая, специального посола, маринованная, копченая (без деликатесной)	463	123	139	121	118
Икра осетровая (зернистая, паюсная), лососевая	191	151	116	108	104
Консервы рыбные не деликатесные в масле	545	124	107	122	102
Масло животное (сливочное, топленое)	1013	115	104	115	105
Масло растительное	335	127	150	129	117
Маргарин	839	134	126	123	106
Майонез	808	119	121	115	105
Молоко свежее базисной жирности	309	162	140	126	106
Сметана базисной жирности	1083	93	100	113	108
Кисломолочные продукты (кефир, ряженка и т.п.)	308	173	177	131	110
Творог жирный	925	95	108	121	111
Творог нежирный	557	100	121	132	118
Сыры сычужные твердые и мягкие	896	127	110	112	103
Яйца	365	94	112	135	101
Овощи натуральные консервированные, маринованные (огурцы, томаты, зеленый горошек)	211	110	133	111	105
Консервы томатные (томат-пюре, паста, сок, соус)	357	129	134	113	103

НАРОДНОГО ПОТРЕБЛЕНИЯ
 (в % к соответствующему месяцу)

Июнь	Июль	Август	Сентябрь	Октябрь	Ноябрь	Декабрь
107	108	109	117	137	130	123
108	109	113	130	131	123	122
114	112	109	127	136	134	124
117	113	108	115	135	131	120
115	112	108	118	129	127	122
115	107	109	120	129	129	125
112	109	114	122	128	125	124
103	102	111	111	128	126	122
102	103	113	125	124	130	147
107	107	108	113	116	137	155
111	115	112	116	132	139	137
101	104	105	113	135	138	156
104	105	103	107	113	128	163
103	100	101	108	126	145	145
105	102	106	113	149	139	141
111	108	104	108	130	158	149
111	112	110	120	129	139	152
145	107	116	113	129	134	128
112	99	112	116	153	139	133
229	121	120	123	128	127	119
110	100	109	116	143	144	144
111	110	106	113	140	146	126
105	103	103	105	122	135	131
94	104	109	131	169	120	131
104	114	101	157	124	114	112
105	110	108	109	121	149	130

УРОВЕНЬ И ДИНАМИКА ЦЕН НА ПОТРЕБИТЕЛЬСКОМ РЫНКЕ

	Январь	Февраль	Март	Апрель	Май
					1992
Соки фруктово-ягодные, компоты консервированные (исключая для детского питания)	483	117	139	105	107
Сахар	513	127	174	169	117
Печенье всякое	629	120	113	115	110
Пряники	617	123	114	138	117
Карамель, ирис	677	144	145	123	110
Мед пчелиный натуральный	150	167	100	150	133
Чай натуральный	345	146	123	117	107
Кофе натуральный в зернах	1120	121	125	115	110
Кофе натуральный растворимый	832	143	141	112	109
Соль	432	113	184	137	113
Мука	508	150	108	122	102
Хлеб ржаной и ржано-пшеничный	284	109	141	120	121
Хлеб и хлебобулочные изделия из пшеничной муки высшего сорта	480	133	114	112	110
Хлеб и хлебобулочные изделия из пшеничной муки 1 и 2 сортов	323	106	118	127	115
Макаронные изделия	665	116	120	107	108
Рис шлифованный	419	128	137	127	115
Крупа манная	502	171	100	100	100
Пшено	572	113	165	113	105
Крупа гречневая	779	143	140	119	110
Крупа овсяная и перловая	520	106	145	115	104
Горох и фасоль	668	122	140	107	110
Картофель	194	112	114	124	122
Капуста свежая белокочанная	189	114	130	149	134
Лук репчатый	158	109	111	110	109
Свекла	225	114	116	119	120
Морковь	202	115	130	116	120
Яблоки	221	116	131	118	119
Мандарины, апельсины	155	123	130	136	147
Лимоны	169	124	117	135	122

УРОВЕНЬ И ДИНАМИКА ЦЕН НА ПОТРЕБИТЕЛЬСКОМ РЫНКЕ

Продолжение

Июнь	Июль	Август	Сентябрь	Октябрь	Ноябрь	Декабрь
104	109	102	108	102	113	106
108	103	104	112	127	124	119
112	113	114	113	126	131	123
118	112	113	113	130	114	123
105	107	110	117	121	125	132
102	103	113	117	123	137	123
105	105	115	131	155	129	126
106	116	105	113	115	128	132
107	99	105	106	124	127	122
124	106	111	111	110	120	117
106	104	114	120	168	119	111
226	115	109	124	157	115	109
169	113	113	124	155	105	113
200	121	108	142	171	113	108
108	116	115	116	146	117	121
107	105	106	110	131	151	124
107	115	133	128	141	128	111
116	107	115	105	240	132	111
103	105	114	116	125	119	132
107	108	112	123	128	195	120
104	101	104	107	151	135	130
125	135	126	94	106	137	130
89	87	118	112	125	114	118
126	113	98	114	121	113	107
115	129	93	98	124	126	119
128	121	100	93	110	119	114
121	88	79	92	125	160	159
106	146	94	112	103	123	121
129	120	96	144	105	102	113

УРОВЕНЬ И ДИНАМИКА ЦЕН НА ПОТРЕБИТЕЛЬСКОМ РЫНКЕ

	Январь	Февраль	Март	Апрель	Май
					1992
Водка	372	108	104	106	121
Настойки горькие крепкие и другие ликеро-водочные изделия	370	119	109	109	111
Вино виноградное	427	118	110	111	103
Коньяк	228	102	132	108	103
Шампанское	409	121	127	119	104
Пиво	674	112	108	107	123
Мороженое	485	144	109	105	115
Кофе в кафетерии	339	118	119	121	112
Сок в кафетерии	339	140	108	118	106
Обед на предприятии общественно- ного питания	333	135	110	112	118
Непродовольственные товары					
Ткани хлопчатобумажные платьевые	402	179	116	115	99
Ткани платьевые шерстяные или полушерстяные	256	134	141	116	102
Ткани костюмные шерстяные или полушерстяные	256	134	116	106	104
Ткани пальтовые шерстяные или полушерстяные	252	170	121	110	101
Пальто (полупальто) мужское из смесовых тканей на утепленной подкладке	239	142	111	109	100
Костюм мужской из шерстяных или полушерстяных тканей	278	133	127	105	102
Брюки мужские из шерстяных или полушерстяных тканей	217	142	117	109	103
Брюки мужские из джинсовых тка- ней	223	117	142	113	107
Сорочка мужская верхняя из хлоп- чатобумажных или смесовых тканей	258	134	128	108	104
Пальто женское зимнее из шерстя- ных или полушерстяных тканей	303	128	124	122	101
Пальто женское демисезонное из шерстяных или полушерстяных тканей	237	154	131	116	105
Пальто (полупальто) женское из смесовых тканей на утепленной подкладке	232	148	129	122	103

УРОВЕНЬ И ДИНАМИКА ЦЕН НА ПОТРЕБИТЕЛЬСКОМ РЫНКЕ

Продолжение

Июнь	Июль	Август	Сентябрь	Октябрь	Ноябрь	Декабрь
132	105	108	106	119	125	118
113	102	103	105	120	118	127
108	104	106	104	124	122	142
104	101	100	107	112	136	135
108	104	106	113	138	182	158
119	117	116	109	116	124	124
121	119	118	125	125	126	122
107	109	111	120	139	130	114
114	112	127	120	129	109	116
117	110	115	118	123	119	118
101	103	101	102	102	108	131
100	101	100	102	102	109	111
100	100	100	104	103	105	111
102	100	100	102	104	110	111
100	100	103	103	112	128	118
100	105	102	106	115	129	120
102	103	101	105	113	125	117
102	101	103	109	115	116	119
104	107	104	108	127	124	117
104	102	103	110	111	167	114
102	103	104	106	114	126	130
101	101	114	109	122	112	113

УРОВЕНЬ И ДИНАМИКА ЦЕН НА ПОТРЕБИТЕЛЬСКОМ РЫНКЕ

	Январь	Февраль	Март	Апрель	Май
					1992
Куртка женская из смесовых тканей на утепленной подкладке	229	159	134	116	104
Платье (платье-костюм) женское из шерстяных или полушерстяных тканей	245	143	132	110	106
Юбка женская из шерстяных или полушерстяных тканей	194	141	123	117	104
Блузка женская из шелковых или синтетических тканей	230	134	125	111	104
Пальто зимнее для детей школьного возраста, из шерстяных или полушерстяных тканей	369	156	102	102	102
Куртка для детей школьного возраста из смесовых тканей на утепленной подкладке	549	94	120	132	103
Платье для девочек школьного возраста	193	143	128	124	107
Мужской меховой головной убор из овчины, каракуля, кролика и других видов меха	236	152	126	118	100
Женский меховой головной убор из каракуля, норки, песца, лисицы и других видов меха	236	152	126	118	100
Джемпер, свитер, жакет для взрослых	183	123	122	120	104
Костюм спортивный детский	278	164	115	111	107
Майка мужская	469	135	120	110	101
Панталоны и трусы женские	272	141	131	122	106
Бюстгальтер	236	148	107	124	102
Колготки женские	336	179	120	123	102
Носки мужские из хлопчатобумажной и смесовой пряжи	290	172	128	105	108
Сапоги, сапожки кожаные на утепленной подкладке мужские	340	115	118	120	104
Сапоги, сапожки кожаные на утепленной подкладке женские	365	110	110	118	104
Сапоги, сапожки осенние женские	297	115	115	141	106
Сапоги, сапожки осенние детские	388	209	110	109	106
Ботинки, полуботинки кожаные мужские	375	117	131	107	105
Ботинки, полуботинки детские дошкольные	381	104	129	142	105

Продолжение

Июнь	Июль	Август	Сентябрь	Октябрь	Ноябрь	Декабрь
101	102	101	109	112	111	110
100	101	114	109	112	119	125
101	102	103	107	109	118	114
104	101	106	111	117	130	127
101	101	104	114	109	150	116
102	103	107	113	124	115	113
102	107	110	108	105	114	113
102	104	108	149	136	133	120
100	106	107	148	130	134	118
102	102	101	108	124	125	124
103	105	113	111	120	119	117
102	102	102	108	108	124	113
104	101	104	106	108	118	133
101	108	104	109	114	113	131
101	102	103	107	108	118	114
105	102	105	107	112	120	123
101	103	109	125	154	144	121
103	103	108	133	157	127	116
101	101	108	127	165	134	118
101	100	104	120	152	131	122
105	104	110	117	130	117	115
100	101	101	116	128	116	120

	Январь	Февраль	Март	Апрель	Май
					1992
Туфли летние женские кожаные	329	153	115	132	109
Туфли летние детские	297	121	146	117	104
Туфли женские модельные	303	127	140	120	104
Кроссовая обувь для взрослых	379	137	104	143	102
Моющие средства пастообразные, порошкообразные	404	314	114	116	105
Мыло хозяйственное	1013	156	115	116	102
Мыло туалетное	255	163	122	128	103
Шампунь	348	120	123	118	102
Крем для рук или лица	299	143	127	128	102
Паста зубная	216	156	159	128	106
Дезодорант	201	155	120	125	102
Лезвия для безопасных бритв	170	133	136	116	103
Щетка зубная	349	145	151	133	123
Пряжа шерстяная	213	148	102	119	102
Сигареты с фильтром отечественные	359	122	114	118	106
Сигареты без фильтра отечествен- ные	633	128	107	119	110
Сигареты с фильтром импортные	289	106	111	126	112
Стол письменный	490	130	126	111	102
Шкаф для платья и белья	491	177	115	103	100
Стул	694	103	111	103	122
Диван-кровать	479	163	112	112	103
Набор корпусной мебели (стенка)	466	151	110	107	102
Набор мягкой мебели	512	117	112	105	102
Набор мебели для спальни	460	161	108	103	100
Ковер шерстяной с синтетикой	169	100	192	100	123
Ковер (палас) синтетический	177	236	107	123	104
Тарелка мелкая или глубокая	413	136	109	118	106
Часы наручные	224	136	139	132	108
Холодильник	352	183	130	155	101
Машина стиральная	783	125	126	120	103

УРОВЕНЬ И ДИНАМИКА ЦЕН НА ПОТРЕБИТЕЛЬСКОМ РЫНКЕ

Продолжение

Июнь	Июль	Август	Сентябрь	Октябрь	Ноябрь	Декабрь
103	101	101	104	112	112	109
106	105	103	115	114	118	120
101	101	103	104	111	113	127
101	100	102	106	110	111	113
103	102	103	108	115	111	115
109	104	103	109	125	118	122
105	101	106	109	115	110	136
107	102	101	107	112	120	124
102	102	102	104	102	113	125
102	101	106	113	124	129	152
101	102	102	109	107	114	119
104	103	108	108	107	132	157
125	100	103	102	106	105	110
101	103	103	109	117	117	128
107	121	131	143	127	125	123
107	118	137	154	132	128	115
112	131	138	149	130	118	115
104	104	110	117	114	129	116
103	108	106	111	142	126	133
103	102	103	102	108	112	120
104	110	106	116	134	130	126
102	105	114	112	136	118	139
104	109	116	116	128	130	131
105	102	109	116	133	121	130
101	104	105	113	146	115	131
100	101	101	119	136	139	138
111	102	105	116	113	120	126
106	105	103	113	111	131	124
103	102	110	111	132	136	126
102	102	115	103	136	132	140

УРОВЕНЬ И ДИНАМИКА ЦЕН НА ПОТРЕБИТЕЛЬСКОМ РЫНКЕ

	Январь	Февраль	Март	Апрель	Май
					1992
Электропылесос	400	142	127	120	107
Электрические лампы нормальные осветительные	245	240	162	172	117
Электрические люстры	356	130	130	114	103
Тетрадь школьная (в пересчете на 12 листов)	434	149	165	118	108
Авторучка шариковая отечественная	270	147	116	109	107
Ежедневная газета (в розницу)	248	117	108	103	102
Еженедельная газета (в розницу)	243	105	104	108	119
Книга художественная в твердой обложке	215	126	134	164	130
Лыжи детские и взрослые	151	114	128	143	107
Магнитофон стереофонический	244	131	150	103	103
Радиоприемник транзисторный	265	118	107	115	101
Телевизор цветного изображения	381	156	112	114	102
Фотоаппарат	177	141	137	134	103
Кассета для магнитофона (без записи)	256	106	128	105	104
Пиломатериалы обрезные и необрезные	780	259	105	99	123
Кирпич	584	153	114	114	120
Обои	411	155	117	107	106
Велосипед для взрослых	419	127	132	110	101
Мотоцикл	1336	111	101	104	100
Легковые автомобили	419	212	110	109	153
Бензин	276	100	114	223	275
Аспирин отечественный (10 таблеток)	418	108	131	118	148
Нитроглицерин (10 таблеток)	411	168	105	105	103
Эритромицин (10 таблеток)	481	97	108	151	126
Ундевит (10 таблеток)	402	128	145	120	110
Йод (10мл)	1729	111	104	133	129

УРОВЕНЬ И ДИНАМИКА ЦЕН НА ПОТРЕБИТЕЛЬСКОМ РЫНКЕ

Продолжение

Июнь	Июль	Август	Сентябрь	Октябрь	Ноябрь	Декабрь
101	101	102	117	126	120	126
108	106	117	112	124	121	137
104	103	103	106	111	118	145
118	109	109	109	110	109	113
105	110	113	108	107	119	122
112	110	139	109	108	109	111
115	108	104	116	130	126	108
103	105	107	124	109	115	116
102	116	113	120	135	112	118
105	103	105	106	110	125	114
100	100	100	114	107	114	106
102	102	103	109	136	142	127
116	103	106	111	113	142	120
104	104	108	108	127	133	132
102	120	101	104	111	109	108
114	114	104	107	110	122	115
103	104	117	116	106	105	108
105	106	111	110	113	121	115
104	101	103	107	128	155	126
109	104	132	124	116	174	150
110	100	101	129	241	113	105
136	127	146	105	120	109	178
108	102	103	114	101	108	142
106	113	110	109	104	111	136
111	104	103	105	135	108	113
104	107	107	115	116	117	168

	Январь	Февраль	Март	Апрель	Май
					1993
Продовольственные товары					
Говядина (кроме бескостного мяса)	141	132	130	123	128
Свинина	145	134	127	122	131
Мясо птицы	135	130	126	121	123
Колбаса вареная	132	142	135	120	123
Сосиски, сардельки	134	143	134	119	124
Ветчина, буженина, окорок	137	136	127	117	122
Колбаса полукопченая	136	143	130	119	123
Говядина, свинина, баранина тушеная консервированная	119	129	126	118	115
Рыба живая и охлажденная	136	131	132	116	111
Рыба мороженая (без деликатесной)	134	133	133	120	110
Рыба соленая, специального посола, маринованная, копченая (без деликатесной)	122	124	122	130	116
Икра осетровая (зернистая, паюсная), лососевая	122	125	122	116	117
Консервы рыбные не деликатесные в масле	122	125	118	122	121
Масло животное (сливочное, топленое)	139	139	124	115	107
Масло растительное	122	117	117	118	110
Маргарин	131	129	120	112	109
Майонез	129	126	122	119	114
Молоко свежее базисной жирности	134	136	127	120	113
Сметана базисной жирности	130	137	128	120	114
Кисломолочные продукты (кефир, ряженка и т.п.)	139	144	134	122	114
Творог жирный	133	135	132	124	114
Сыры сычужные твердые и мягкие	136	138	128	129	115
Яйца	135	122	117	134	111
Овощи натуральные консервированные, маринованные (огурцы, томаты, зеленый горошек)	117	120	122	115	120
Консервы томатные (томат-пюре, паста, сок, соус)	120	124	122	123	113

УРОВЕНЬ И ДИНАМИКА ЦЕН НА ПОТРЕБИТЕЛЬСКОМ РЫНКЕ

Продолжение

Июнь	Июль	Август	Сентябрь	Октябрь	Ноябрь	Декабрь
127	123	127	122	112	108	105
126	123	125	121	113	108	106
133	126	123	122	117	111	107
128	127	128	121	113	109	106
127	127	131	119	113	110	106
124	127	125	122	113	111	107
129	125	130	121	112	108	106
118	120	121	117	114	110	108
116	120	122	118	119	120	119
110	107	114	113	117	125	121
120	115	119	128	122	120	112
117	115	116	122	119	113	111
119	119	117	117	116	117	112
107	107	113	114	114	120	118
110	115	118	124	132	127	117
117	113	113	118	125	126	118
116	112	117	115	115	117	119
119	123	130	124	127	132	120
112	115	125	119	122	129	120
119	125	135	120	124	129	119
112	114	123	122	129	137	125
116	115	112	111	112	112	114
108	110	108	115	136	144	138
114	120	126	133	130	128	111
112	113	115	116	118	121	118

УРОВЕНЬ И ДИНАМИКА ЦЕН НА ПОТРЕБИТЕЛЬСКОМ РЫНКЕ

	Январь	Февраль	Март	Апрель	Май
					1993
Соки фруктово-ягодные, компоты консервированные (исключая для детского питания)	112	115	113	116	115
Сахар	120	121	118	119	116
Печенье всякое	118	118	116	116	112
Пряники	118	118	118	117	114
Карамель, ирис	115	115	114	113	111
Мед пчелиный натуральный	122	122	116	115	110
Чай натуральный	119	119	118	112	109
Кофе натуральный в зернах	113	114	110	107	107
Кофе натуральный растворимый	116	111	109	110	110
Соль	113	119	120	133	119
Мука	112	112	109	108	106
Хлеб ржаной и ржано-пшеничный	111	110	107	110	112
Хлеб и хлебобулочные изделия из пшеничной муки всех видов и сортов	117	112	110	113	114
Макаронные изделия	110	111	110	110	110
Рис шлифованный	122	118	109	110	107
Крупа манная	114	117	110	110	108
Пшено	113	121	109	110	107
Крупа гречневая	118	118	113	111	108
Крупа овсяная и перловая	118	118	112	108	105
Горох и фасоль	117	117	111	122	109
Картофель	120	115	116	110	110
Капуста свежая белокочанная	131	123	132	140	141
Лук репчатый	116	115	118	120	119
Свекла	126	117	118	123	119
Морковь	129	120	126	127	124
Яблоки	134	127	121	117	130
Мандарины, апельсины	114	101	103	103	123
Лимоны	112	106	106	111	122

Продолжение

Июнь	Июль	Август	Сентябрь	Октябрь	Ноябрь	Декабрь
118	119	118	121	119	116	111
120	124	125	117	108	105	101
116	123	125	126	121	119	112
123	124	124	123	121	117	114
118	122	126	128	125	116	116
115	120	141	143	127	112	107
109	110	111	109	110	110	108
109	111	115	112	109	112	109
118	119	117	112	109	110	106
119	125	124	128	128	122	118
110	113	121	140	154	126	115
124	124	132	143	139	140	111
120	126	130	137	137	136	114
115	116	123	141	138	129	118
106	107	109	111	116	118	112
110	112	111	131	140	136	124
109	107	109	110	121	135	126
113	109	114	114	115	119	111
110	110	110	116	124	139	121
108	110	113	113	118	124	122
106	143	147	109	102	127	126
230	125	97	81	97	123	126
169	224	133	116	108	106	113
130	161	131	104	106	123	121
142	162	114	101	104	120	121
167	136	80.3	97	125	134	124
174	133	99	103	120	132	118
174	133	111	109	131	125	109

	Январь	Февраль	Март	Апрель	Май
					1993
Водка	123	117	109	111	111
Настойки горькие крепкие и другие ликеро-водочные изделия	115	114	109	107	107
Вино виноградное	120	113	111	110	112
Коньяк	111	113	113	109	110
Шампанское	110	104	104	103	104
Пиво	128	128	121	121	127
Мороженое	122	130	124	123	121
Кофе в кафетерии	117	120	115	118	117
Сок в кафетерии	107	124	119	122	122
Обед на предприятии общественного питания	127	128	126	130	124
Непродовольственные товары					
Ткани хлопчатобумажные платьевые	109	125	128	127	112
Ткани платьевые шерстяные или полушерстяные	111	123	120	120	111
Ткани костюмные шерстяные или полушерстяные	111	121	121	112	109
Ткани пальтовые шерстяные или полушерстяные	113	127	119	114	108
Пальто (полупальто) мужское из смесовых тканей на утепленной подкладке	111	114	114	109	109
Костюм мужской из шерстяных или полушерстяных тканей	115	126	138	122	116
Брюки мужские из шерстяных или полушерстяных тканей	118	128	126	124	118
Брюки мужские из джинсовых тканей	112	120	120	116	113
Сорочка мужская верхняя из хлопчатобумажных или смесовых тканей	117	129	128	121	115
Пальто женское зимнее из шерстяных или полушерстяных тканей	124	121	114	112	108
Пальто женское демисезонное из шерстяных или полушерстяных тканей	119	128	125	116	111
Пальто (полупальто) женское из смесовых тканей на утепленной подкладке	112	120	120	116	110

Продолжение

Июнь	Июль	Август	Сентябрь	Октябрь	Ноябрь	Декабрь
121	123	132	145	121	114	105
119	115	120	124	114	115	109
116	123	120	121	116	114	110
115	117	119	121	118	113	110
111	117	124	125	122	118	113
129	123	120	114	112	115	112
130	128	132	118	117	118	112
121	121	123	128	119	117	112
122	124	124	116	116	123	112
129	126	129	124	120	118	113
111	115	114	114	113	114	112
110	113	115	118	117	121	113
108	110	111	119	119	119	112
108	106	111	118	130	124	118
107	108	112	122	126	123	110
113	113	112	116	116	113	110
116	115	117	121	119	119	112
116	114	114	114	113	111	108
117	119	118	119	117	116	114
108	109	127	129	135	126	113
108	109	115	123	124	118	110
108	110	115	122	118	113	108

	Январь	Февраль	Март	Апрель	Май
					1993
Куртка женская из смесовых тканей на утепленной подкладке	112	117	119	115	109
Платье (платье-костюм) женское из шерстяных или полушерстяных тканей	120	129	134	115	113
Юбка женская из шерстяных или полушерстяных тканей	113	129	125	123	117
Блузка женская из шелковых или синтетических тканей	118	130	124	117	114
Пальто зимнее для детей школьного возраста, из шерстяных или полушерстяных тканей	110	109	109	109	107
Куртка для детей школьного возраста из смесовых тканей на утепленной подкладке	112	118	119	116	113
Платье для девочек школьного возраста	116	124	126	127	122
Мужской меховой головной убор из овчины, каракуля, кролика и других видов меха	115	113	112	107	105
Женский меховой головной убор из каракуля, норки, песца, лисицы и других видов меха	112	114	111	108	108
Джемпер, свитер, жакет для взрослых	118	123	119	115	112
Костюм спортивный детский	113	117	120	119	114
Майка мужская	119	129	126	129	117
Панталоны и трусы женские	116	130	127	120	118
Бюстгальтер	120	132	126	124	121
Колготки женские	112	120	117	115	112
Носки мужские из хлопчатобумажной и смесовой пряжи	118	128	122	122	118
Сапоги, сапожки кожаные на утепленной подкладке мужские	117	114	114	109	107
Сапоги, сапожки кожаные на утепленной подкладке женские	114	116	111	108	107
Сапоги, сапожки осенние женские	111	115	113	112	109
Сапоги, сапожки осенние детские	110	115	120	114	112
Ботинки, полуботинки кожаные мужские	116	120	122	123	114
Ботинки, полуботинки детские дошкольные	110	117	122	132	115

УРОВЕНЬ И ДИНАМИКА ЦЕН НА ПОТРЕБИТЕЛЬСКОМ РЫНКЕ

Продолжение

Июнь	Июль	Август	Сентябрь	Октябрь	Ноябрь	Декабрь
109	109	115	121	118	117	110
112	115	115	117	127	119	115
115	114	119	119	120	117	114
114	114	116	114	113	112	112
108	114	116	142	138	131	115
111	113	119	127	122	115	109
117	120	118	121	118	115	114
112	122	128	129	122	119	110
117	123	127	126	127	121	109
114	113	114	117	118	112	109
113	114	120	120	120	114	111
120	125	126	121	124	117	114
122	124	121	124	123	117	112
124	121	119	121	116	112	112
113	112	117	127	125	117	111
120	119	128	128	123	119	112
110	115	129	135	128	117	109
109	119	129	141	126	116	109
108	115	125	137	123	115	108
110	113	120	135	143	127	116
113	114	118	121	117	114	109
117	121	125	128	129	118	113

УРОВЕНЬ И ДИНАМИКА ЦЕН НА ПОТРЕБИТЕЛЬСКОМ РЫНКЕ

	Январь	Февраль	Март	Апрель	Май
					1993
Туфли летние женские кожаные	109	118	127	126	122
Туфли летние детские	116	115	126	136	133
Туфли женские модельные	118	125	122	117	114
Кроссовая обувь для взрослых	112	118	120	123	121
Моющие средства пастообразные, порошкообразные	110	119	118	123	118
Мыло хозяйственное	115	126	126	120	116
Мыло туалетное	114	120	121	119	118
Шампунь	110	119	120	119	114
Крем для рук или лица	112	121	119	119	116
Паста зубная	129	131	129	134	126
Дезодорант	113	121	122	119	116
Лезвия для безопасных бритв	114	127	124	118	119
Щетка зубная	115	127	133	143	117
Пряжа шерстяная	118	129	117	114	110
Сигареты с фильтром отечественные	111	110	109	108	108
Сигареты без фильтра отечественные	116	113	112	110	108
Сигареты с фильтром импортные	109	112	107	107	108
Стол письменный	122	123	128	119	112
Шкаф для платья и белья	126	128	120	117	110
Стул	121	126	124	121	112
Диван-кровать	123	128	119	115	113
Набор корпусной мебели (стенка)	123	126	118	115	111
Набор мягкой мебели	120	124	118	116	111
Набор мебели для спальни	122	122	115	118	109
Ковер шерстяной с синтетикой	116	122	113	111	108
Ковер (палас) синтетический	115	129	114	109	109
Тарелка мелкая или глубокая	115	124	127	118	112
Часы наручные	116	121	121	113	114
Холодильник	114	128	122	112	110
Машина стиральная	119	123	118	111	111

Продолжение

Июнь	Июль	Август	Сентябрь	Октябрь	Ноябрь	Декабрь
129	117	113	118	111	109	107
137	127	128	125	120	111	109
113	113	111	112	109	107	105
117	117	119	126	116	112	108
121	116	125	131	127	123	118
121	122	124	138	131	121	113
127	124	124	128	126	122	114
114	113	115	114	113	114	111
117	113	114	114	114	115	115
120	120	117	116	116	114	110
114	115	115	117	116	115	113
126	122	123	118	120	113	110
140	126	124	130	123	120	119
109	110	115	118	129	116	114
112	116	125	115	113	110	108
109	112	121	119	113	110	105
117	129	123	113	112	110	110
117	118	122	126	121	113	115
115	118	124	122	115	116	110
116	116	123	136	125	118	116
113	121	120	121	120	114	112
111	117	122	120	116	110	110
116	119	119	117	115	114	109
113	119	119	117	114	111	108
108	110	114	118	113	110	107
109	112	117	118	118	111	107
112	114	117	117	118	117	112
110	113	114	116	114	113	110
114	117	120	121	112	110	105
112	116	117	119	113	112	109

УРОВЕНЬ И ДИНАМИКА ЦЕН НА ПОТРЕБИТЕЛЬСКОМ РЫНКЕ

	Январь	Февраль	Март	Апрель	Май
					1993
Электропылесос	115	121	118	111	110
Электрические лампы нормальные осветительные	121	146	123	116	114
Электрические люстры	122	127	122	115	113
Тетрадь школьная (в пересчете на 12 листов)	109	117	117	117	118
Авторучка шариковая отечественная	117	129	130	124	128
Ежедневная газета (в розницу)	172	120	115	114	112
Еженедельная газета (в розницу)	149	124	121	123	116
Книга художественная в твердой обложке	121	125	124	123	114
Лыжи детские и взрослые	115	138	112	105	104
Магнитофон стереофонический	115	121	116	110	109
Радиоприемник транзисторный	118	118	117	115	115
Телевизор цветного изображения	120	121	116	112	107
Фотоаппарат	115	113	118	114	112
Кассета для магнитофона (без записи)	119	130	127	118	113
Пиломатериалы обрезные и необрезные	121	125	123	121	122
Кирпич	121	126	123	119	125
Обои	112	121	117	119	114
Велосипед для взрослых	111	126	118	121	118
Мотоцикл	119	118	119	121	113
Легковые автомобили	126	121	114	117	112
Бензин	110	119	116	111	99,4
Аспирин отечественный (10 таблеток)	172	240	169	148	129
Нитроглицерин (10 таблеток)	157	202	158	147	143
Эритромицин (10 таблеток)	152	191	154	141	137
Ундевит (10 таблеток)	132	153	134	129	133
Йод (10мл)	165	256	162	123	129

УРОВЕНЬ И ДИНАМИКА ЦЕН НА ПОТРЕБИТЕЛЬСКОМ РЫНКЕ

Продолжение

Июнь	Июль	Август	Сентябрь	Октябрь	Ноябрь	Декабрь
115	160	115	113	112	108	106
115	113	113	123	117	117	112
110	114	121	115	116	114	114
123	133	163	179	141	120	117
133	127	145	148	129	119	114
113	129	126	124	122	119	118
118	134	127	125	130	120	114
117	122	120	117	121	118	117
102	106	102	139	138	224	124
110	111	116	114	112	111	116
114	126	117	115	114	113	110
108	115	115	118	114	110	108
110	111	112	114	112	113	109
111	113	112	112	112	112	108
122	125	130	131	120	115	113
129	126	134	131	118	115	105
119	118	118	124	128	122	118
123	120	119	111	112	108	105
115	127	120	121	113	108	108
112	115	107	123	106	124	106
156	149	117	108	109	114	111
142	188	139	136	124	135	127
153	141	142	164	121	149	131
156	135	137	124	133	126	130
125	125	124	128	142	122	131
137	146	118	143	158	116	135

УРОВЕНЬ И ДИНАМИКА ЦЕН НА ПОТРЕБИТЕЛЬСКОМ РЫНКЕ

	Январь	Февраль	Март	Апрель	Май
					1994
Продовольственные товары					
Говядина (кроме бескостного мяса)	113	108	107	106	107
Свинина	114	109	107	104	106
Мясо птицы	115	112	106	103	106
Колбаса вареная	121	114	108	106	108
Сосиски, сардельки	113	113	108	105	107
Ветчина, буженина, окорок	112	113	108	105	106
Колбаса полукопченая	116	111	109	105	108
Говядина, свинина, баранина тушеная консервированная	108	109	107	106	105
Рыба живая и охлажденная	128	117	113	109	107
Рыба мороженая (без деликатесной)	130	124	117	109	106
Рыба соленая, специального посола, маринованная, копченая (без деликатесной)	123	111	107	107	105
Икра осетровая (зернистая, паюсная), лососевая	115	113	109	109	107
Консервы рыбные не деликатесные в масле	113	110	108	108	107
Масло животное (сливочное, топленое)	123	116	106	104	101
Масло растительное	113	108	105	102	102
Маргарин	115	112	106	105	104
Майонез	121	117	107	104	103
Молоко свежее базисной жирности	139	120	108	107	105
Сметана базисной жирности	131	118	108	106	105
Кисломолочные продукты (кефир, ряженка и т.п.)	146	122	111	109	105
Творог жирный	129	120	110	108	106
Творог нежирный	129	123	112	108	107
Сыры сычужные твердые и мягкие	135	124	117	111	105
Яйца	127	111	105	101	101
Овощи натуральные консервированные, маринованные (огурцы, томаты, зеленый горошек)	109	107	107	108	106
Консервы томатные (томат-пюре, паста, сок, соус)	128	115	110	107	104

УРОВЕНЬ И ДИНАМИКА ЦЕН НА ПОТРЕБИТЕЛЬСКОМ РЫНКЕ

Продолжение

Июнь	Июль	Август	Сентябрь	Октябрь	Ноябрь	Декабрь
107	104	105	108	112	112	117
106	104	106	109	112	113	117
106	104	104	108	115	114	115
108	107	107	108	111	111	112
108	107	106	109	111	110	112
107	106	109	108	111	113	113
107	107	106	108	112	110	112
106	106	107	109	114	114	113
104	105	104	105	109	108	113
104	102	102	104	107	109	118
105	104	104	105	111	113	114
107	110	112	111	107	105	106
107	106	106	107	111	115	115
99	99	100	103	120	142	185
102	103	108	120	141	126	118
103	104	105	112	121	137	139
102	103	108	111	127	129	125
102	101	104	108	113	128	134
102	102	103	106	111	126	134
104	102	104	106	112	125	130
102	102	103	107	114	126	130
102	102	103	106	111	125	134
104	101	100,9	101	107	111	121
97	99,7	102	118	132	130	127
104	104	107	111	112	114	112
104	103	103	107	110	111	113

УРОВЕНЬ И ДИНАМИКА ЦЕН НА ПОТРЕБИТЕЛЬСКОМ РЫНКЕ

	Январь	Февраль	Март	Апрель	Май
					1994
Соки фруктово-ягодные, компоты консервированные (исключая для детского питания)	110	110	108	110	106
Сахар	101	101	101	101	101
Печенье всякое	115	111	108	108	106
Пряники	115	111	108	109	107
Карамель, ирис	110	107	105	104	104
Мед пчелиный натуральный	104	105	104	104	102
Чай натуральный	109	107	106	106	104
Кофе натуральный в зернах	109	109	109	109	105
Кофе натуральный растворимый	105	105	105	104	103
Соль	118	111	119	118	111
Мука	112	111	108	107	105
Хлеб ржаной и ржано-пшеничный	144	117	112	112	106
Хлеб и хлебобулочные изделия из пшеничной муки высшего сорта	133	114	110	110	108
Хлеб и хлебобулочные изделия из пшеничной муки 1 и 2 сортов	136	119	112	111	107
Макаронные изделия	116	109	112	113	109
Рис шлифованный	119	117	113	115	108
Крупа манная	117	114	109	108	105
Пшено	119	116	112	113	107
Крупа гречневая	110	111	106	106	104
Крупа овсяная и перловая	116	114	111	113	107
Горох и фасоль	112	110	109	107	105
Картофель	121	115	113	109	101
Капуста свежая белокочанная	130	120	125	127	147
Лук репчатый	125	107	128	141	158
Свекла	135	114	116	115	113
Морковь	121	118	122	121	119
Яблоки	116	109	110	114	145
Мандарины, апельсины	99	94	97	106	118
Лимоны	101	99	97	100	108

УРОВЕНЬ И ДИНАМИКА ЦЕН НА ПОТРЕБИТЕЛЬСКОМ РЫНКЕ

Продолжение

Июнь	Июль	Август	Сентябрь	Октябрь	Ноябрь	Декабрь
104	105	103	105	109	108	108
102	111	119	118	139	121	111
107	106	108	109	115	115	114
108	108	109	109	113	114	113
103	105	105	107	113	116	118
102	103	108	107	109	109	116
105	104	105	107	117	119	115
105	105	108	108	131	122	131
102	103	105	110	133	135	117
110	112	115	114	121	117	116
104	107	111	118	116	116	113
111	109	107	111	110	109	109
109	109	110	110	112	113	110
108	109	110	111	109	108	110
108	108	109	113	115	114	113
107	107	108	112	117	131	131
106	106	107	111	115	119	119
107	106	106	108	113	116	117
104	105	105	107	112	117	118
108	106	108	112	111	114	118
103	105	105	110	108	111	114
103	140	90	98	112	123	125
120	90	75	99	99,9	112	121
111	86	85	91	100	100,2	111
109	111	101	91	101	115	119
116	112	87	90	105	116	119
133	105	80	88	115	123	117
106	104	107	102	112	110	170
110	104	105	108	120	107	146

УРОВЕНЬ И ДИНАМИКА ЦЕН НА ПОТРЕБИТЕЛЬСКОМ РЫНКЕ

	Январь	Февраль	Март	Апрель	Май
					1994
Водка	134	106	96	99,7	100,5
Настойки горькие крепкие и другие ликеро-водочные изделия	122	108	103	103	102
Вино виноградное	117	110	106	106	104
Коньяк	115	108	103	102	103
Шампанское	112	106	113	102	102
Пиво	126	119	112	111	111
Мороженое	115	115	110	111	109
Кофе в кафетерии	108	112	106	109	107
Сок в кафетерии	111	112	110	113	110
Обед на предприятии обществен- ного питания	115	113	113	110	110
Непродовольственные товары					
Ткани хлопчатобумажные платье- вые	107	108	108	108	106
Ткани платяевые шерстяные или полушерстяные	116	110	109	108	105
Ткани костюмные шерстяные или полушерстяные	110	108	110	109	106
Ткани пальтовые шерстяные или полушерстяные	109	107	107	105	104
Пальто (полупальто) мужское из смесовых тканей на утепленной подкладке	106	105	104	104	106
Костюм мужской из шерстяных или полушерстяных тканей	109	109	109	107	105
Брюки мужские из шерстяных или полушерстяных тканей	114	109	107	109	107
Брюки мужские из джинсовых тка- ней	106	108	107	109	106
Сорочка мужская верхняя из хлоп- чатобумажных или смесовых тканей	117	112	110	108	106
Пальто женское зимнее из шерстя- ных или полушерстяных тканей	109	106	103	104	102
Пальто женское демисезонное из шерстяных или полушерстяных тканей	100	109	109	107	104
Пальто (полупальто) женское из смесовых тканей на утепленной подкладке	105	106	106	105	103

УРОВЕНЬ И ДИНАМИКА ЦЕН НА ПОТРЕБИТЕЛЬСКОМ РЫНКЕ

Продолжение

Июнь	Июль	Август	Сентябрь	Октябрь	Ноябрь	Декабрь
100,5	102	103	106	112	116	113
102	102	102	103	108	112	109
104	104	104	105	109	113	110
102	103	103	104	108	110	108
101	101	103	105	115	124	111
107	106	105	105	107	110	111
110	109	110	108	109	109	108
108	108	109	109	120	121	118
109	110	107	107	111	109	110
111	109	109	109	112	112	114
106	105	104	107	116	116	116
105	103	104	108	117	112	113
106	105	105	109	113	112	112
102	103	103	108	113	113	112
102	102	103	105	120	111	113
105	105	106	106	122	111	110
108	105	105	106	119	111	111
106	105	106	107	123	110	110
106	106	106	107	118	109	117
101	101	104	110	117	118	112
103	103	104	108	118	111	111
102	102	105	107	116	113	110

	Январь	Февраль	Март	Апрель	Май
					1994
Куртка женская из смесовых тканей на утепленной подкладке	115	106	106	104	103
Платье (платье-костюм) женское из шерстяных или полушерстяных тканей	111	109	111	108	107
Юбка женская из шерстяных или полушерстяных тканей	124	108	109	108	106
Блузка женская из шелковых или синтетических тканей	110	109	107	106	105
Пальто зимнее для детей школьного возраста, из шерстяных или полушерстяных тканей	107	104	103	103	102
Куртка для детей школьного возраста из смесовых тканей на утепленной подкладке	110	108	108	108	106
Платье для девочек школьного возраста	118	111	111	110	108
Мужской меховой головной убор из овчины, каракуля, кролика и других видов меха	108	105	103	102	102
Женский меховой головной убор из каракуля, норки, песца, лисицы и других видов меха	107	105	103	102	101
Джемпер, свитер, жакет для взрослых	108	107	105	105	104
Костюм спортивный детский	108	109	107	107	105
Майка мужская	107	107	109	107	107
Панталоны и трусы женские	108	108	108	108	106
Бюстгальтер	110	109	109	108	107
Колготки женские	119	110	111	112	109
Носки мужские из хлопчатобумажной и смесовой пряжи	112	110	109	107	106
Сапоги, сапожки кожаные на утепленной подкладке мужские	106	105	103	103	102
Сапоги, сапожки кожаные на утепленной подкладке женские	106	104	103	103	103
Сапоги, сапожки осенние женские	105	105	105	104	102
Сапоги, сапожки осенние детские	107	107	107	106	105
Ботинки, полуботинки кожаные мужские	109	106	106	106	105
Ботинки, полуботинки детские дошкольные	109	110	109	109	108

УРОВЕНЬ И ДИНАМИКА ЦЕН НА ПОТРЕБИТЕЛЬСКОМ РЫНКЕ

Продолжение

Июнь	Июль	Август	Сентябрь	Октябрь	Ноябрь	Декабрь
102	102	103	106	118	110	112
105	104	104	108	118	108	108
106	105	105	106	118	113	110
104	104	104	106	117	108	110
102	102	104	106	115	115	116
104	104	105	109	117	111	109
107	108	105	106	116	111	111
102	103	107	111	121	124	113
103	103	106	110	117	128	113
103	104	104	104	117	114	113
105	104	106	107	117	110	107
106	105	105	106	119	109	110
105	105	106	107	113	111	111
107	107	107	109	119	113	112
107	107	107	109	120	113	111
107	107	105	107	116	114	112
102	102	105	108	117	115	110
101	102	105	109	118	113	110
102	102	104	108	117	113	106
107	104	106	110	117	112	110
105	104	105	106	117	111	107
107	105	108	112	117	111	108

УРОВЕНЬ И ДИНАМИКА ЦЕН НА ПОТРЕБИТЕЛЬСКОМ РЫНКЕ

	Январь	Февраль	Март	Апрель	Май
					1994
Туфли летние женские кожаные	105	105	107	110	109
Туфли летние детские	110	109	109	114	114
Туфли женские модельные	106	105	105	107	114
Кроссовая обувь для взрослых	106	106	106	107	107
Моющие средства пастообразные, порошкообразные	117	117	113	115	111
Мыло хозяйственное	113	113	109	110	108
Мыло туалетное	111	114	111	110	108
Шампунь	110	112	112	111	108
Крем для рук или лица	112	114	111	112	113
Паста зубная	109	111	110	109	107
Дезодорант	116	115	111	110	108
Лезвия для безопасных бритв	111	112	110	112	109
Щетка зубная	109	115	114	113	106
Пряжа шерстяная	110	110	107	106	105
Сигареты с фильтром отечественные	106	106	103	103	102
Сигареты без фильтра отечественные	104	104	102	101	101
Сигареты с фильтром импортные	108	111	105	103	103
Стол письменный	110	116	109	105	108
Шкаф для платья и белья	109	111	109	105	104
Стул	115	113	107	108	107
Диван-кровать	113	112	107	106	106
Набор корпусной мебели (стенка)	110	113	107	106	103
Набор мягкой мебели	110	110	109	104	103
Набор мебели для спальни	107	108	107	105	103
Ковер шерстяной с синтетикой	108	107	104	104	102
Ковер (палас) синтетический	108	109	106	104	102
Тарелка мелкая или глубокая	110	112	110	110	107
Часы наручные	110	108	107	106	104
Холодильник	107	106	105	104	103
Машина стиральная	109	108	106	105	105

УРОВЕНЬ И ДИНАМИКА ЦЕН НА ПОТРЕБИТЕЛЬСКОМ РЫНКЕ

Продолжение

Июнь	Июль	Август	Сентябрь	Октябрь	Ноябрь	Декабрь
109	105	105	104	116	111	106
115	108	109	108	120	110	107
106	105	105	105	117	111	107
106	105	104	105	111	107	106
111	109	111	112	121	117	117
107	106	107	111	116	119	119
106	106	107	111	116	116	116
107	108	107	111	119	113	119
108	107	106	109	123	116	120
105	106	106	106	116	112	111
105	106	105	105	117	116	114
108	108	109	109	115	111	110
106	107	108	106	119	110	114
103	104	105	108	117	115	116
102	105	109	107	108	109	106
101	103	108	107	110	113	109
102	105	110	107	114	109	105
105	104	105	109	115	111	114
105	104	105	107	113	112	112
103	104	106	106	116	113	109
105	104	106	106	115	114	115
103	104	106	109	117	115	116
104	104	105	108	115	115	113
104	103	104	111	117	118	116
103	102	102	103	113	111	109
103	102	103	103	114	110	109
106	106	107	107	112	112	112
104	104	104	105	110	109	108
103	103	104	105	116	116	112
103	104	103	105	117	111	112

УРОВЕНЬ И ДИНАМИКА ЦЕН НА ПОТРЕБИТЕЛЬСКОМ РЫНКЕ

	Январь	Февраль	Март	Апрель	Май
					1994
Электропылесос	106	107	105	107	105
Электрические лампы нормальные осветительные	111	109	108	106	105
Электрические люстры	110	108	108	106	106
Тетрадь школьная (в пересчете на 12 листов)	116	114	111	113	108
Автуручка шариковая отечественная	113	112	109	108	107
Ежедневная газета (в розницу)	154	118	119	114	112
Еженедельная газета (в розницу)	148	122	116	113	114
Книга художественная в твердой обложке	117	118	115	113	109
Лыжи детские и взрослые	109	107	107	102	101
Магнитофон стереофонический	110	109	106	105	104
Радиоприемник транзисторный	111	112	107	106	105
Телевизор цветного изображения	113	114	110	104	102
Фотоаппарат	106	108	108	106	105
Кассета для магнитофона (без записи)	110	111	107	106	104
Пиломатериалы обрезные и необрезные	122	109	109	108	105
Кирпич	111	110	109	112	107
Обои	115	113	108	111	111
Велосипед для взрослых	108	114	109	113	109
Мотоцикл	108	107	107	108	107
Легковые автомобили	104	106	105	105	102
Бензин	130	108	104	114	107
Аспирин отечественный (10 таблеток)	114	112	117	116	111
Нитроглицерин (10 таблеток)	168	117	127	127	119
Эритромицин (10 таблеток)	106	107	119	115	112
Ундевит (10 таблеток)	117	116	123	118	112
Йод (10мл)	114	114	115	116	113

УРОВЕНЬ И ДИНАМИКА ЦЕН НА ПОТРЕБИТЕЛЬСКОМ РЫНКЕ

Продолжение

Июнь	Июль	Август	Сентябрь	Октябрь	Ноябрь	Декабрь
104	104	105	105	117	117	116
104	103	104	106	115	119	120
104	103	105	106	113	109	109
110	116	134	135	120	110	116
107	107	111	112	117	110	115
109	119	108	111	113	113	110
109	127	111	111	114	113	106
107	108	107	107	115	109	115
102	101	102	112	115	122	119
103	103	105	106	116	108	119
105	105	105	109	114	107	111
102	102	102	103	116	113	115
103	104	106	111	117	109	119
104	103	103	110	116	108	113
106	104	105	106	116	110	109
109	104	108	110	115	106	106
109	111	109	111	125	113	116
109	107	105	104	115	103	115
107	104	104	103	113	105	106
104	104	105	106	121	122	109
103	102	104	104	113	125	128
109	108	110	110	110	107	114
110	113	111	111	121	113	111
121	113	107	108	118	118	118
114	108	108	109	117	112	117
109	107	110	110	113	110	112

ТЕМПЫ РОСТА ЦЕН НА ОТДЕЛЬНЫЕ ПРОДОВОЛЬСТВЕННЫЕ ТОВАРЫ в 1994 г.

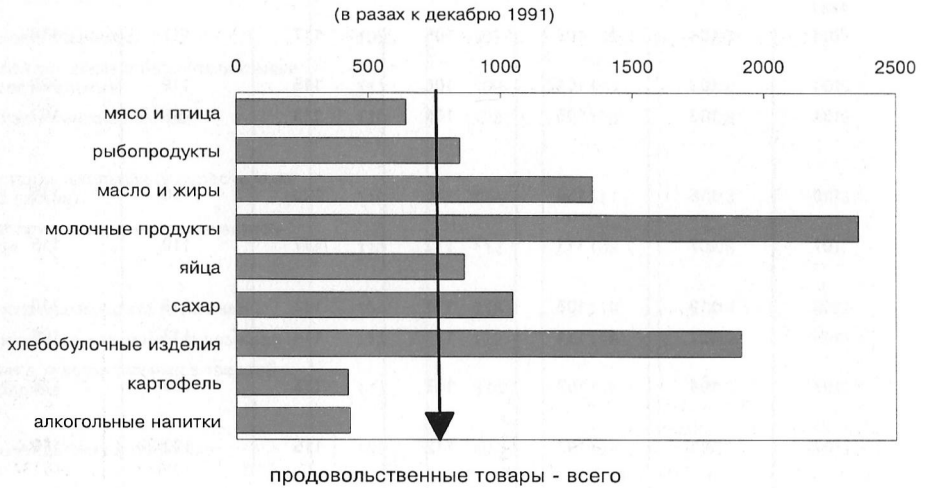

ТЕМПЫ РОСТА ЦЕН НА ОТДЕЛЬНЫЕ НЕПРОДОВОЛЬСТВЕННЫЕ ТОВАРЫ в 1994 г.

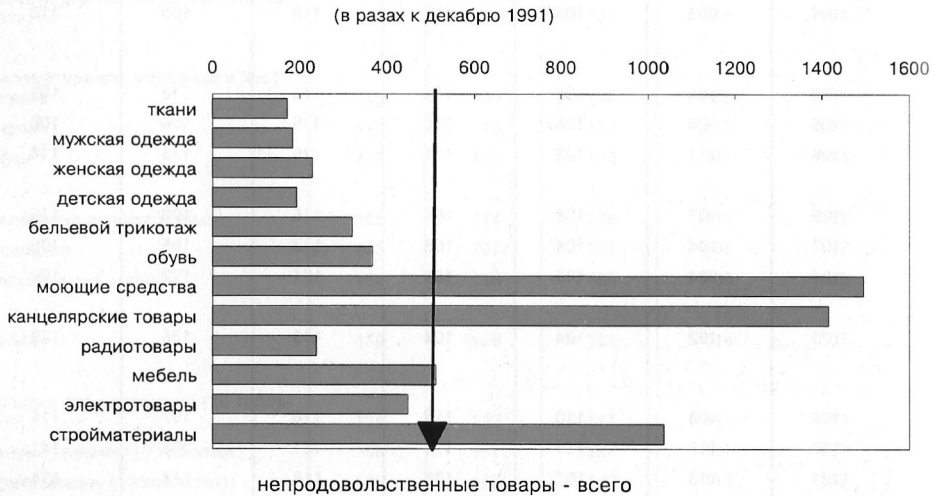

СРЕДНИЕ ЦЕНЫ НА ПОТРЕБИТЕЛЬСКИЕ ТОВАРЫ И УСЛУГИ НАСЕЛЕНИЮ

СРЕДНИЕ ЦЕНЫ НА ОТДЕЛЬНЫЕ ПРОДОВОЛЬСТВЕННЫЕ ТОВАРЫ (на конец года, рублей за килограмм, литр)

	1991	1992	1993	1994
Говядина (кроме бескостного мяса)	15,54	221,50	2201	5186
Свинина	14,38	260,00	2673	6579
Мясо птицы	13,57	194,76	2239	5677
Колбаса вареная	17,00	271,00	3351	8984
Сосиски, сардельки	12,78	280,20	3517	8969
Ветчина, буженина, окорок	22,31	520,00	5710	16511
Колбаса полукопченая	40,23	415,00	4501	11356
Говядина, свинина, баранина тушеная консервированная, за условную банку	8,87	163,90	1165	2991
Рыба живая и охлажденная	7,10	142,50	1460	4252
Рыба мороженая (без деликатесной)	2,32	129,50	1089	3675
Рыба соленая, специального посола, маринованная, копченая (без деликатесной)	5,72	272,60	2599	7496
Икра осетровая (зернистая, паюсная), лососевая	312,87	5496,90	39671	146132
Консервы рыбные не деликатесные в масле, за условную банку	3,91	120,00	1041	3211
Масло животное (сливочное, топленое)	12,24	413,00	2913	12985
Масло растительное	5,48	190,00	1365	5307
Маргарин	3,21	220,00	1664	6937
Майонез	5,30	317,00	2270	9264
Молоко свежее базисной жирности	0,60	22,40	315	1222
Сметана базисной жирности	3,62	170,00	1686	5848
Кисломолочные продукты (кефир, ряженка и т.п.)	0,64	22,00	329	1290
Творог жирный	3,23	145,00	1276	4800
Творог нежирный	2,33	76,80	807	3135
Сыры сычужные твердые и мягкие	13,20	415,00	2757	8583
Яйца, за десяток	4,47	87,10	827	2657
Овощи натуральные консервированные, маринованные (огурцы, томаты, зеленый горошек)	7,93	90,50	1031	3012
Консервы томатные (томат-пюре, паста, сок, соус)	6,63	167,40	1588	4440
Соки фруктово-ягодные, компоты консервированные (исключая для детского питания)	5,45	112,19	664	1701
Сахар	2,45	135,50	755	2241
Печенье всякое	4,35	170,00	1411	4507
Пряники	2,53	133,70	1149	3346
Карамель, ирис	6,52	316,10	2271	5799
Мед пчелиный натуральный	40,00	555,00	4955	9897

Продолжение

	1991	1992	1993	1994
Чай натуральный	21,21	1136,60	4865	12742
Кофе натуральный в зернах	24,83	1409,80	5210	26309
Кофе натуральный растворимый	98,61	4494,70	17728	56064
Соль	0,36	10,60	81	481
Мука	1,60	45,60	296	973
Хлеб ржаной и ржано-пшеничный	0,70	23,90	212	789
Хлеб и хлебобулочные изделия из пшеничной муки высшего сорта	0,99	43,30	466	1674
Хлеб и хлебобулочные изделия из пшеничной муки 1 и 2 сортов	0,83	31,10	303	1051
Макаронные изделия	1,71	74,50	565	2403
Рис шлифованный	2,63	85,60	284	1567
Крупа манная	1,93	44,30	287	1035
Пшено	1,14	49,90	206	845
Крупа гречневая	2,52	126,60	614	1670
Крупа овсяная и перловая	1,90	85,00	229	940
Горох и фасоль	4,76	82,84	456	1186
Картофель	2,26	34,90	241	918
Капуста свежая белокочанная	2,40	27,00	363	1088
Лук репчатый	5,45	34,40	562	1585
Свекла	1,66	32,30	368	1237
Морковь	1,69	35,70	423	1452
Яблоки	7,00	105,60	941	3122
Мандарины, апельсины	20,49	421,20	2705	3923
Лимоны	42,64	469,40	4175	5847
Водка	22,61	499,60	4278	8467
Настойки горькие крепкие и другие ликеро-водочные изделия	35,14	1139,17	5487	10148
Вино виноградное	16,79	433,81	2385	5692
Коньяк	70,00	1425,60	7912	15687
Шампанское	27,92	1155,00	5802	11786
Пиво	1,58	62,74	600	1887
Мороженое	6,44	214,90	2151	7362
Кофе в кафетерии, за 200 г	1,42	23,60	143	539
Сок в кафетерии, за 200 г	0,83	14,60	103	354
Обед на предприятии общественного питания, на 1 человека	3,27	61,30	805	2701

**СРЕДНИЕ ЦЕНЫ НА ОСНОВНЫЕ ПРОДОВОЛЬСТВЕННЫЕ ТОВАРЫ
В ПРЕДПРИЯТИЯХ ТОРГОВЛИ И НА РЫНКАХ**
(на конец года; рублей за килограмм)

	1992		1993		1994	
	Предприятия торговли	Рынки	Предприятия торговли	Рынки	Предприятия торговли	Рынки
Говядина	196	284	1971	2653	5110	6611
Свинина	247	317	2381	2933	6510	8198
Животное масло	478	550	2543	2988	12244	14398
Растительное масло	200	226	1322	1619	5603	4732
Молоко, за литр	22	52	264	533	1041	1627
Сметана	146	481	1373	3552	5060	11025
Творог жирный	137	318	1405	2065	4801	6448
Яйца, за десяток	86	111	717	1142	2582	3141
Картофель	31	38	231	278	954	1012
Капуста белокочанная	29	32	308	320	961	1119
Лук репчатый	34	41	518	598	1589	1568
Морковь	34	46	344	465	1232	1614
Яблоки	114	143	835	942	3166	3073

**СООТНОШЕНИЕ ЦЕН НА ОСНОВНЫЕ ПРОДОВОЛЬСТВЕННЫЕ ТОВАРЫ
В ПРЕДПРИЯТИЯХ ТОРГОВЛИ К ЦЕНАМ НА РЫНКАХ в 1994 г.**

(на конец года, в процентах)

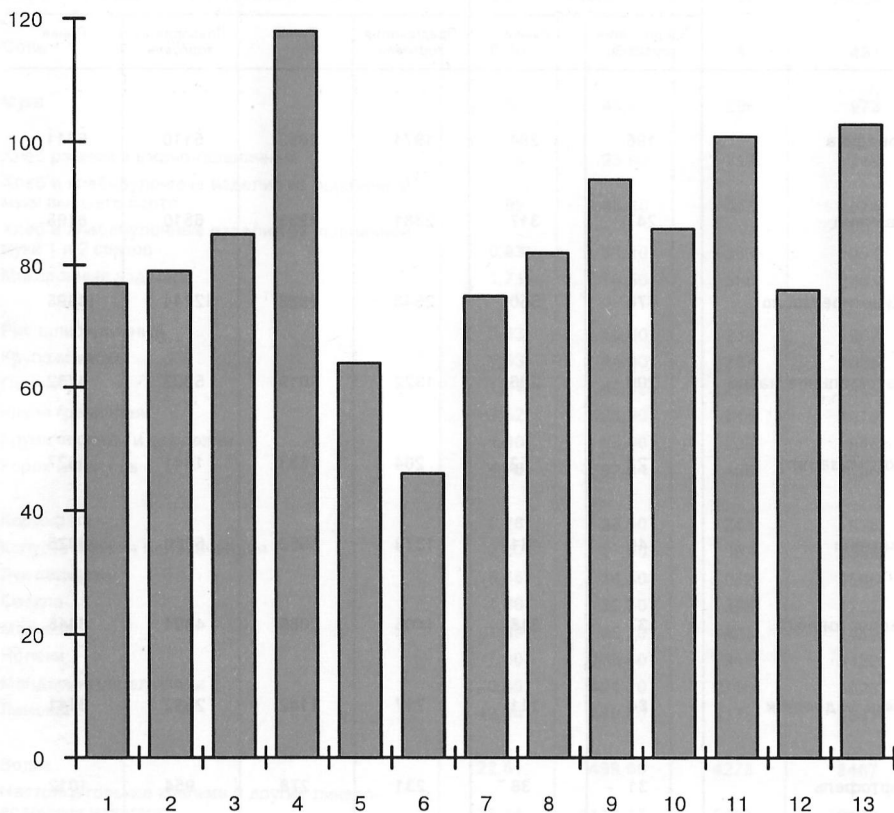

1 - Говядина

2 - Свинина

3 - Масло животное

4 - Масло растительное

5 - Молоко

6 - Сметана

7 - Творог жирный

8 - Яйца

9 - Картофель

10 - Капуста

11 - Лук репчатый

12 - Морковь

13 - Яблоки

**СООТНОШЕНИЕ ЦЕН НА ОСНОВНЫЕ ВИДЫ ПРОДОВОЛЬСТВЕННЫХ ТОВАРОВ
К ЦЕНЕ НА ГОВЯДИНУ В ПРЕДПРИЯТИЯХ ТОРГОВЛИ**
(на конец года, в процентах)

	1991	1992	1993	1994
Говядина	100	100	100	100
Свинина	92,5	117,4	121,4	126,9
Колбаса вареная	109,4	122,1	152,2	173,2
Колбаса полукопченая	258,7	186,9	204,5	218,9
Рыба мороженая, не деликатесная	14,9	58,5	49,5	70,9
Масло животное	78,8	186,0	132,3	250,4
Масло растительное	35,3	85,6	62,0	102,3
Маргарин	20,7	99,3	75,6	133,8
Молоко пастеризованное	4,1	10,0	14,3	23,6
Кефир	4,1	9,9	15,0	24,9
Сыр сычужный (твердый)	84,9	187,4	125,2	165,5
Яйца куриные	28,8	39,3	37,6	51,2
Сахар-песок	15,8	61,4	34,3	43,2
Мука пшеничная	10,3	20,7	13,5	18,8
Хлеб из пшеничной муки высшего сорта	6,4	19,5	21,2	32,3
Рис шлифованный	16,9	38,8	12,9	30,2
Овсяная крупа	12,2	38,3	10,4	23,6
Горох	30,6	37,4	20,7	22,9
Макароны из муки в/с	11,0	33,9	25,7	46,3
Водка	145,5	225,7	194,3	163,3
Картофель	14,5	15,8	10,9	17,7
Капуста свежая	15,4	12,2	16,5	21,0
Лук репчатый	35,1	15,5	25,5	30,6
Морковь	10,9	16,1	19,2	28,0
Яблоки	45,0	47,9	42,7	60,2

**СРЕДНИЕ ЦЕНЫ НА ОСНОВНЫЕ ПРОДОВОЛЬСТВЕННЫЕ ТОВАРЫ,
РЕАЛИЗОВАННЫЕ В ПРЕДПРИЯТИЯХ ТОРГОВЛИ, ПО СТОЛИЦАМ РЕСПУБЛИК,
КРАЕВЫМ И ОБЛАСТНЫМ ЦЕНТРАМ**
(на конец года; рублей за килограмм)

	Говядина			Колбаса вареная I сорта			Хлеб ржано-пшеничный		
	1992	1993	1994	1992	1993	1994	1992	1993	1994
Российская Федерация	196	1971	5110	293	2987	9346	25	188	721
Северный район									
Петрозаводск	200	2284	5920	325	2715	9164	30	230	804
Сыктывкар	248	2608	5704	312	3127	7869	28	286	876
Архангельск	228	2270	6592	300	3373	11310	26	196	982
Вологда	175	1948	6249	230	2590	7819	28	210	804
Мурманск	249	2622	6859	330	3700	9044	41	264	1207
Северо-Западный район									
Санкт-Петербург	211	2071	6276	287	2731	10328	32	118	658
Новгород	230	1775	4776	302	2567	7731	26	218	581
Псков	176	1578	4295	290	2791	8800	27	229	715
Центральный район									
Брянск	109	1832	4954	236	2083	7562	21 ¹⁾	146	513
Владимир	189	1808	5025	308	2672	7865	32	176	581
Иваново	216	1825	4744	334	3008	8024	27	174	710
Калуга	174	1706	4120	280	2164	6836	28	135	622
Кострома	149	2010	5028	249	2550	7586	29	172	604
Москва	226	2183	6006	355	2959	11524	26	274	1017
Орел	126	1501	4810	216	2258	7529	19	44	548
Рязань	165	1786	4339	248	2368	7777	22	173	514
Смоленск	158	1825	3606	194	2138	5422	24	156	467
Тверь	194	1846	5192	304	2775	7495	25	165	763
Тула	220	2074	4303	224	2200	6800	22	178	520
Ярославль	201	2017	8100	288	2646	8087	28	196	662
Волго-Вятский район									
Йошкар-Ола	169	1712	3827	188	2009	7717	24	145	758
Саранск	139	1489	3765	206	2671	8189	23	197	674
Чебоксары	139	1963	4978	160	2782	7221	15	128	522
Киров	215	1908	5392	288	2244	7389	28	169	606
Нижний Новгород	206	2028	5290	325	3306	10845	30	189	579

УРОВЕНЬ И ДИНАМИКА ЦЕН НА ПОТРЕБИТЕЛЬСКОМ РЫНКЕ

Продолжение

	Говядина			Колбаса вареная I сорта			Хлеб ржано-пшеничный		
	1992	1993	1994	1992	1993	1994	1992	1993	1994
Центрально-Черноземный район									
Белгород	160	1408	3535	210	2254	6489	19	202	565
Воронеж	165	1850	4200	253	2650	7675	11	84	316
Курск	156	1325	3782	237	2606	7575	22	107	444
Липецк	172	1677	4695	231	2921	8660	21	214	407
Тамбов	142	1495	4655	267	2420	6341	22	142	422
Поволжский район									
Элиста	150	1200	2200	208	2574	6300	32 ²⁾	...	501 ²⁾
Казань	169	1900	3507	254	2420	7729	19	90	111
Астрахань	113	1445	2849	223	2934	7160	21	98	117
Волгоград	167	1427	3151	220	2683	6812	20	111	625
Пенза	177	1486	3814	230	2752	7991	15	122	119
Самара	165	1610	5367	272	3105	8825	7 ¹⁾	222	556
Саратов	163	1322	3342	239	2529	6871	19 ²⁾	53 ²⁾	621
Ульяновск	56	572	1650	196	2296	6421	5	47	235
Северо-Кавказский район									
Майкоп	160	1629	3233	263	2792	6337	12 ²⁾	188 ²⁾	568
Махачкала	152	1259	2839	225	2178	7807	6 ²⁾	241 ²⁾	750
Нальчик	150	1600	2900	212	2939	6510	10 ²⁾	160 ²⁾	533 ²⁾
Черкесск	134	1224	2410	216	2452	6428	35 ²⁾	267 ²⁾	1002 ²⁾
Владикавказ	194	1950	3583	232	3000	6679	11 ²⁾	60 ²⁾	760 ²⁾
Грозный	145	1200	...	266	2368	...	1 ²⁾	282 ²⁾	...
Краснодар	179	1796	3284	209	2908	7173	17	156	556
Ставрополь	205	1600	3295	243	2669	5985	26	180	580
Ростов-на-Дону	172	1884	3115	218	2079	5951	9	188	600
Уральский район									
Уфа	176	1713	4151	207	2303	6211	13	126	584
Ижевск	220	2060	4277	292	2858	8140	36	225	740
Курган	201	1514	4486	279	3181	7595	28	206	600
Оренбург	150	1333	3003	293	3329	6982	17	166	506
Пермь	267	2375	5261	340	3401	7998	32	251	712
Екатеринбург	229	2026	5065	245	2589	7957	27 ²⁾	249	772
Челябинск	217	2200	4445	400	3261	7989	38 ²⁾	329	813 ²⁾

Продолжение

	Говядина			Колбаса вареная сорта			Хлеб ржано-пшеничный		
	1992	1993	1994	1992	1993	1994	1992	1993	1994
Западно-Сибирский район									
Горно-Алтайск	151	1594	2293	238	3032	7203	43 ²⁾	250 ²⁾	1100
Барнаул	169	2000	3537	295	3338	7096	19	139	608
Кемерово	189	2901	5000	248	4600	10500	39	311	989
Новосибирск	160	2333	3918	323	3371	8527	43	309	906
Омск	183	1409	3735	317	3146	8076	12 ²⁾	96 ²⁾	420 ²⁾
Томск	186	2463	4564	286	2849	9674	34	387	843
Тюмень	220	2521	4271	386	3653	8958	6 ¹⁾	258	1260
Восточно-Сибирский район									
Улан-Удэ	179	1900	4675	258	2924	7704	29	292	967
Кызыл	147	1243	4120	205	3212	11241	18 ²⁾	235 ²⁾	588 ²⁾
Абакан	186	1500	3177	245	3392	7635	33 ²⁾	417 ²⁾	774
Красноярск	190	2065	4235	255	3240	7354	29	297	743
Иркутск	232	2523	6418	258	3000	7724	36 ²⁾	368	1192 ²⁾
Чита	169	1849	4550	325	4220	12169	29 ²⁾	405 ²⁾	1178 ²⁾
Дальневосточный район									
Якутск	292	5221	11149	222	6300	17301	...	60	1222
Биробиджан	250	2752	6692	13662	45 ²⁾	125	1048
Владивосток	196	3025	8800	508	5309	15248	33 ²⁾	475	1262
Хабаровск	364	3506	9492	367	5143	13439	22	276	1200
Благовещенск	171	2754	5491	248	3915	13572	20	641	1125
Петропавловск-Камчатский	301	4684	12708	325	6462	17478	31	232	1303
Магадан	404	5228	15662	603	9572	19451	...	431	2124
Южно-Сахалинск	405	4863	15917	399	6665	18000	27 ²⁾	534	1838
Калининград	163	1481	3338	265	3162	5366	18	111	997

УРОВЕНЬ И ДИНАМИКА ЦЕН НА ПОТРЕБИТЕЛЬСКОМ РЫНКЕ

Продолжение

	Молоко 1, 5-3, 5% жирности, за литр			Яйца, за десяток		
	1992	1993	1994	1992	1993	1994
Российская Федерация	22	264	1041	86	717	2582
Северный район						
Петрозаводск	38	439	1751	83	647	2383
Сыктывкар	22	381	1110	61	785	2477
Архангельск	30	397	1447	79	765	2821
Вологда	32	267	922	72	795	2124
Мурманск	57	360	2478	97	733	2881
Северо-Западный район						
Санкт-Петербург	30	336	1329	98	707	2139
Новгород	30	295	1287	103	711	2141
Псков	30	210	846	110	650	1925
Центральный район						
Брянск	22	130	712	65	585	2390
Владимир	23	216	842	65	663	2190
Иваново	25	277	835	69	705	2099
Калуга	28	331	913	75	786	2786
Кострома	26	122	962	58	634	2302
Москва	24	316	1439	107	744	2979
Орел	10	80	618	58	649	2455
Рязань	29	300	953	80	907	2679
Смоленск	16	195	683	69	590	2119
Тверь	33	231	931	92	701	2381
Тула	20	192	855	78	729	2843
Ярославль	23	296	920	66	666	2329
Волго-Вятский район						
Йошкар-Ола	17	185	626	74	754	2055
Саранск	16	223	1308	69	648	2283
Чебоксары	15	204	617	61	575	2055
Киров	24	248	818	70	582	1863
Нижний Новгород	27	199	996	63	774	2395

УРОВЕНЬ И ДИНАМИКА ЦЕН НА ПОТРЕБИТЕЛЬСКОМ РЫНКЕ

Продолжение

	Молоко 1, 5-3, 5% жирности, за литр			Яйца, за десяток		
	1992	1993	1994	1992	1993	1994
Центрально-Черноземный район						
Белгород	14	201	558	91	785	3046
Воронеж	10	90	420	86	350	1982
Курск	6	164	711	69	788	2638
Липецк	14	172	620	87	522	2483
Тамбов	12	234	678	67	833	2230
Поволжский район						
Элиста	20	338	1498	53	550	2530
Казань	9	137	460	49	627	2242
Астрахань	8	100	751	91	896	2255
Волгоград	7	110	901	98	1000	2675
Пенза	14	275	867	70	733	2362
Самара	12	280	1190	74	740	2450
Саратов	16	90	996	90	766	2398
Ульяновск	2	63	310	20	250	1200
Северо-Кавказский район						
Майкоп	22	272	1433	63	891	2532
Махачкала	-	254	825	132	832	2804
Нальчик	8	80	400	101	1200	2800
Черкесск	46	316	955	130	1108	2778
Владикавказ	8	70	500	90	1020	3600
Грозный	30	232	...	79	1000	...
Краснодар	38	403	1145	79	1014	2552
Ставрополь	23	303	991	92	1098	2935
Ростов-на-Дону	18	296	1388	95	1021	2700
Уральский район						
Уфа	11	120	620	50	491	2149
Ижевск	28	294	796	84	640	1927
Курган	26	315	1068	66	649	2117
Оренбург	16	335	1505	56	642	2160
Пермь	39	262	949	71	579	1993
Екатеринбург	16	398	1339	64	847	2278
Челябинск	36	375	1337	55	912	2518

УРОВЕНЬ И ДИНАМИКА ЦЕН НА ПОТРЕБИТЕЛЬСКОМ РЫНКЕ

Продолжение

	Молоко 1, 5-3, 5% жирности, за литр			Яйца, за десяток		
	1992	1993	1994	1992	1993	1994
Западно-Сибирский район						
Горно-Алтайск	13	294	1000	71	887	2307
Барнаул	16	280	853	64	691	2242
Кемерово	45	380	861	80	493	3277
Новосибирск	33	360	948	72	582	2380
Омск	9	66	942	76	744	1904
Томск	48	401	1599	92	476	2653
Тюмень	2	301	1343	66	760	2066
Восточно-Сибирский район						
Улан-Удэ	38	300	1455	58	821	2385
Кызыл	8	205	1423	42	482	2561
Абакан	27	250	939	65	907	2764
Красноярск	39	221	991	85	985	2458
Иркутск	17	274	965	63	614	2790
Чита	22	404	1353	78	776	2582
Дальневосточный район						
Якутск	10	320	933	156	907	5093
Биробиджан	30	421	1350	162	1426	4241
Владивосток	72	588	2205	184	1063	3602
Хабаровск	33	621	1888	183	1332	3172
Благовещенск	40	548	978	115	1012	3736
Петропавловск-Камчатский	17	478	2800	129	1607	3712
Магадан	35	1123	2539	138	1503	4844
Южно-Сахалинск	60	686	2939	143	1368	4897
Калининград	21	196	1216	90	1085	2199

Продолжение

	Животное масло			Растительное масло			Картофель		
	1992	1993	1994	1992	1993	1994	1992	1993	1994
Российская Федерация	478	2543	12244	200	1322	5603	31	231	954
Северный район									
Петрозаводск	634	2580	14225	213	1408	5295	47	285	945
Сыктывкар	460	2201	10650	227	2084	6965	34	288	1176
Архангельск	280	2637	9940	210	1695	6236	45	307	1232
Вологда	533	2990	13583	203	1191	4123	30	213	782
Мурманск	315	2468	9986	340	1500	7000	77	388	1600
Северо-Западный район									
Санкт-Петербург	610	2124	10262	211	1502	5191	44	211	833
Новгород	552	2400	10778	240	1271	4117	31	220	670
Псков	621	2300	9498	234	1200	4970	25	158	629
Центральный район									
Брянск	518	2152	10366	166	1000	3900	21	94	560
Владимир	482	2377	13395	233	1186	4150	30	193	653
Иваново	482	2317	13812	205	1207	4045	36	143	954
Калуга	396	2347	13631	124	1023	3697	20	94	525
Кострома	403	1662	11334	215	1273	4861	29	158	585
Москва	545	2251	13827	200	1471	6015	32	223	1086
Орел	247	1615	9963	139	1067	4542	15	93	491
Рязань	482	2470	14105	176	1282	4402	19	145	629
Смоленск	333	2420	9008	166	1154	3933	24	142	414
Тверь	614	2347	15139	223	1286	4292	28	105	498
Тула	653	2216	9464	195	1135	3839	23	145	644
Ярославль	690	2873	13409	229	1642	4439	26	157	649
Волго-Вятский район									
Йошкар-Ола	471	2680	12759	238	1334	4022	16	80	820
Саранск	356	2398	12062	201	1451	4693	14	97	500
Чебоксары	311	2262	8863	224	1224	3820	21	68	717
Киров	437	2603	12530	198	1431	5000	25	126	1218
Нижний Новгород	535	2760	14462	296	960	5063	27	162	1022

Продолжение

	Животное масло			Растительное масло			Картофель		
	1992	1993	1994	1992	1993	1994	1992	1993	1994
Центрально-Черноземный район									
Белгород	408	2766	11910	74	792	2946	15	89	715
Воронеж	417	2200	8000	128	600	1945	13	118	730
Курск	401	2758	11086	213	995	3474	18	68	527
Липецк	232	2060	7316	206	700	3573	16	144	700
Тамбов	333	2522	12419	...	948	3225	17	126	1050
Поволжский район									
Элиста	-	3192	10157	207	966	3050	18	70	900
Казань	240	2010	7806	73	1205	4775	10	95	639
Астрахань	395	2967	9944	157	939	3077	24	299	1244
Волгоград	308	2995	13097	151	1050	4357	27	288	1256
Пенза	488	2852	13483	189	1180	3809	15	156	577
Самара	391	3288	12700	156	1400	4933	26	375	700
Саратов	507	2408	13171	171	1276	3422	21	192	900
Ульяновск	79	767	2340	50	400	1200	10	84	527
Северо-Кавказский район									
Майкоп	679	2980	14624	116	767	3033	28	199	994
Махачкала	377	2608	10597	...	1021	3895	32	243	730
Нальчик	533	2573	13500	125	779	2465	19	160	500
Черкесск	669	3059	12314	130	1046	3189	21	150	600
Владикавказ	550	2882	16000	168	898	3205	25	260	375
Грозный	568	2793	960	...	26	300	...
Краснодар	611	3211	15259	125	718	2619	28	196	1122
Ставрополь	583	3100	13175	132	870	3064	26	234	667
Ростов-на-Дону	518	2806	10829	128	855	2710	23	174	850
Уральский район									
Уфа	318	2622	11449	213	1263	6271	22	243	1030
Ижевск	527	2484	10220	236	1892	5181	16	170	1071
Курган	468	3569	14042	194	1884	5621	33	456	1461
Оренбург	549	3820	12003	161	1393	4212	13	191	791
Пермь	572	2950	16615	209	1567	6815	26	255	1441
Екатеринбург	422	3296	14103	208	2102	7398	33	273	1223
Челябинск	384	3127	16620	220	2000	7400	32	350	1398

Продолжение

	Животное масло			Растительное масло			Картофель		
	1992	1993	1994	1992	1993	1994	1992	1993	1994
Западно-Сибирский район									
Горно-Алтайск	695	4255	12010	270	2018	5480	19	200	670
Барнаул	500	4025	12411	221	1383	4634	14	314	520
Кемерово	707	3450	12300	170	1430	6765	27	338	575
Новосибирск	561	3341	14965	259	1618	5822	25	486	741
Омск	436	3251	13326	196	1108	5230	20	181	802
Томск	612	3027	16856	392	1519	5341	37	205	634
Тюмень	439	2903	11104	300	1750	7446	23	260	1275
Восточно-Сибирский район									
Улан-Удэ	601	3181	17250	313	700	9894	18	193	517
Кызыл	459	3379	15397	207	1087	7082	12	172	1323
Абакан	871	3196	11194	163	1500	8760	18	...	647
Красноярск	908	3295	13854	177	1213	6823	29	191	507
Иркутск	560	3660	17435	286	1250	6236	27	375	500
Чита	463	2796	16666	384	1507	10341	23	350	700
Дальневосточный район									
Якутск	350	4067	7994	121	1556	19200	45	757	1696
Биробиджан	690	4574	12162	402	1943	8422	39	391	956
Владивосток	-	2250	10966	163	1100	9364	44	411	1800
Хабаровск	855	2882	11176	404	2580	10179	29	300	1332
Благовещенск	833	4008	14771	316	1200	9000	21	554	642
Петропавловск-Камчатский	371	3470	11051	274	2191	16017	70	293	1161
Магадан	506	5305	11480	228	2140	11305	84	864	1777
Южно-Сахалинск	455	3132	11781	55	1538	11060	41	602	2766
Калининград	396	2303	9889	273	1113	5127	27	120	703

1) На конец октября.

2) Хлеб из пшеничной муки I и II сорта.

СРЕДНИЕ ЦЕНЫ НА ОТДЕЛЬНЫЕ НЕПРОДОВОЛЬСТВЕННЫЕ ТОВАРЫ
 (на конец года; рублей за м.штуку,пару)

	1991	1992	1993	1994
Ткани хлопчатобумажные платьевые	9,75	152,9	955	2924
Ткани платьевые шерстяные или полушерстяные	97,12	623,7	3210	9754
Ткани костюмные шерстяные или полушерстяные	129,25	773,1	3976	11994
Ткани пальтовые шерстяные или полушерстяные	176,2	1321,4	7875	19001
Пальто, полупальто мужское из смесовых тканей на утепленной подкладке	786,38	8500	51587	118790
Костюм мужской из шерстяных или полушерстяных тканей	632,8	6582,9	49764	136308
Брюки мужские из шерстяных или полушерстяных тканей	165,93	1432,1	14376	39762
Брюки мужские из джинсовых тканей	274,83	2933,9	17598	48010
Сорочка мужская верхняя из хлопчатобумажных или смесо- вых тканей	46,22	804,7	7296	19616
Пальто женское зимнее из шерстяных или полушерстяных тканей	779,64	15713,2	150380	428584
Пальто женское демисезонное из шерстяных или полушерстя- ных тканей	617,93	8844,5	63422	169952
Пальто (полупальто) женское из смесовых тканей на утеп- ленной подкладке	545,96	8500	44334	109259
Куртка женская из смесовых тканей на утепленной подк- ладке	344,46	7371,3	36289	94483
Платье (платье-костюм) жен- ское из шерстяных или полу- шерстяных тканей	321,36	2549,3	21144	75726
Юбка женская из шерстяных или полушерстяных тканей	148,04	1500	12234	35811
Блузка женская из шелковых или синтетических тканей	150	3007	18361	44392

Продолжение

	1991	1992	1993	1994
Пальто зимнее для детей школьного возраста, из шерстяных или полушерстяных тканей	162,95	3198	25125	55456
Куртка для детей школьного возраста из смесовых тканей на утепленной подкладке	96,42	2961,4	18763	44591
Платье для девочек школьного возраста	29,65	625,7	6301	20051
Мужской меховой головной убор из овчины, каракуля, кролика и других видов меха	750	15261,3	92837	241493
Женский меховой головной убор из каракуля, норки, песца, лисицы и других видов меха	750	19954,3	114824	302558
Джемпер, свитер, жакет для взрослых	268,16	4557,2	24371	51036
Костюм спортивный для детей	128,83	2422,8	12564	29007
Майка мужская	11,05	165,8	1853	4388
Панталоны и трусы женские	10,86	132,6	1276	3314
Бюстгальтер	19,69	271,3	3284	9301
Колготки женские	8,65	150,7	1070	3973
Носки мужские из хлопчатобумажной и смесовой пряжи	5,39	67,3	820	2344
Сапоги, сапожки кожаные на утепленной подкладке мужские	234,47	7162,2	58947	124436
Сапоги, сапожки кожаные на утепленной подкладке женские	412,21	10829,2	86742	181284
Сапоги, сапожки осенние женские	439,06	10853,2	77644	145206
Сапоги, сапожки осенние детские	61,64	1808,3	12851	29016
Ботинки, полуботинки кожаные мужские	88,39	4876,1	32604	74992
Ботинки, полуботинки детские дошкольные	42,67	740,5	7231	21262
Туфли летние женские кожаные	120,3	3091,8	15199	38799

УРОВЕНЬ И ДИНАМИКА ЦЕН НА ПОТРЕБИТЕЛЬСКОМ РЫНКЕ

	Продолжение			
	1991	1992	1993	1994
Туфли летние детские	32,84	421,3	4137	16641
Туфли женские модельные	187,92	5000	24437	52196
Кроссовая обувь для взрослых	221,43	1910	23703	56006
Моющие средства пастообразные, порошкообразные, за кг	1,63	72,3	1138	5760
Мыло хозяйственное, за кусок 200г	0,73	21,4	245	837
Мыло туалетное, за кусок 200 г	1,73	22,6	217	802
Шампунь, за флакон 250 мл	7,78	111,3	650	2772
Крем для рук или лица	4,93	71,4	506	3063
Паста зубная	1	38,6	554	1586
Дезодорант	21,89	258,6	1960	6039
Лезвия для безопасных бритв, за 10 шт.	2,03	60,8	501	1712
Щетка зубная	0,72	17,5	333	1109
Пряжа шерстяная, за 100 г	27,92	209	1225	3585
Сигареты с фильтром отечественные, за пачку 20 шт.	2,76	84,5	299	543
Сигареты без фильтра отечественные, за пачку 20 шт.	0,81	44,8	170	286
Сигареты с фильтром импортные, за пачку 20 шт.	6,19	140,8	546	1298
Стол письменный	208,17	6246,5	67261	198156
Шкаф для платья и белья	569,19	19691,6	162331	404655
Стол	96,37	1522,8	15123	44314
Диван-кровать	822,13	26970,2	210211	561995
Набор корпусной мебели (стенка)	3550,24	95040,7	617192	1727605
Набор мягкой мебели	3162,57	85025,3	594695	1544931
Набор мебели для спальни	3166,65	100292,1	714522	1916215
Ковер шерстяной с синтетикой, за м ²	551	7805,8	30468	47303
Ковер (палас) синтетический, за м ²	757,34	3889,1	18598	28626
Тарелка мелкая или глубокая	3,87	63,5	379	1085
Часы наручные	75,57	1699,9	11887	25597

Продолжение

	1991	1992	1993	1994
Холодильник	958,47	69463,6	419382	941161
Машина стиральная	305,61	20168,3	143791	410347
Электропылесос	328,53	9490,1	50676	130838
Электрические лампы нормальные осветительные	0,49	28,8	228	600
Электрические люстры	150,53	5950	37721	104712
Тетрадь школьная (в пересчете на 12 листов)	0,14	3	41	260
Автоматическая шариковая отечественная	0,7	8,8	183	573
Ежедневная газета (в розницу)	0,53	3,3	28	173
Еженедельная газета (в розницу)	0,25	4	82	493
Книга художественная в твердой обложке	7,41	147,13	1566	5296
Лыжи детские и взрослые	62,05	552	5778	24760
Магнитофон стереофонический	1075,05	15511,3	98701	224325
Радиоприемник транзисторный	108,71	2547,5	18474	48046
Телевизор цветного изображения	2161	75721,2	401574	998804
Фотоаппарат	78,75	8174,7	30005	89319
Кассета для магнитофона (без записи)	18,26	235,5	1547	3140
Пиломатериалы обрезные и необрезные, за м ³	219,17	6729,6	74881	225512
Кирпич, за 1000 шт.	224,25	7491,1	94244	280547
Обои, за рулон 10 м	9,71	166,4	1529	9723
Велосипед для взрослых	378	8593,5	63987	168862
Мотоцикл	2328,3	112646,9	769234	1544360
Легковые автомобили	12682	1564668	8752182	20774565
Бензин, за литр	0,51	27,8	176	596
Аспирин отечественный (10 таблеток)	0,5	0,85	112	437
Нитроглицерин (10 таблеток)	1,23	0,13	17	112
Эритромицин (10 таблеток)	2,96	5,63	377	2420
Ундевит (10 таблеток)	0,85	2,44	64	279
Йод (10 мл)	0,08	0,93	84	337

**СРЕДНИЕ ЦЕНЫ (тарифы) НА ОТДЕЛЬНЫЕ ВИДЫ ПЛАТНЫХ УСЛУГ,
ОКАЗЫВАЕМЫХ НАСЕЛЕНИЮ**

(на конец года; рублей за один вид услуг)

	1991	1992	1993	1994
Бытовые услуги				
ремонт обуви (постановка набоек)	4,8	92	1683	5498
ремонт телевизоров цветного изображения	50,0	999	13486	37205
ремонт холодильников	107,0	3333	43594	96297
химическая чистка пальто	10,0	213	3964	13123
стирка и глажение белья (за 1 кг)	0,8	23	308	1345
стрижка модельная в женском зале	10,2	137	2684	11170
стрижка модельная в мужском зале	6,9	95	1746	7616
Транспорт пассажирский				
городской автобус	0,15	1,7	30	217
трамвай	0,14	1,5	15	214
троллейбус	0,14	1,6	14	203
метро	0,14	2,7	31	303
Услуги связи				
пересылка письма	0,1	1,5	27	249
отправка телеграммы (15 слов)	1,2	12,7	184	1454
абонентная плата за телефон	4,8	76,7	816	3868
Жилищно-коммунальные услуги				
квартирная плата в домах муниципального жилого фонда (за м ²)	0,13	0,36	3,98	75,4
плата за электричество	3,92	35,11	595	2683
плата за водоснабжение и канализацию (за месяц)	0,66	9,05	48	802
плата за отопление (за месяц)	0,21	1,24	8,0	125
плата за газ сетевой (за месяц)	0,51	3,39	29,0	65
Услуги учреждений культуры				
кино	1,9	23,8	498	1973
театры	2,9	18,9	498	3187
концертные залы	5,7	77,6	3593	15749
Услуги по содержанию детей в дошкольных уч- реждениях - плата за детский сад (1 детодень)				
муниципальный	0,6	17,3	249	956
ведомственный	0,6	19,4	289	1167
Санаторно-курортные услуги (за один день)				
санаторий профсоюзный	30,2	618,5	10304	35615
дом отдыха профсоюзный	19,6	360,0	6664	25381
пансионаты	32,5	462,4	9213	29198
Услуги здравоохранения				
первичный прием к врачу специалисту	10,5	122,6	1614	7016
лабораторные анализы (анализ крови, мочи)	4,5	48,0	777	3470
Ритуальные услуги				
рытье могилы	75,0	1355	19573	91088
изготовление гроба	135,0	2304	25555	90539

СТРУКТУРА РОЗНИЧНЫХ ЦЕН И ЗАТРАТ НА ПРОИЗВОДСТВО И РЕАЛИЗАЦИЮ ОСНОВНЫХ ВИДОВ ПРОДОВОЛЬСТВЕННЫХ ТОВАРОВ

СТРУКТУРА РОЗНИЧНЫХ ЦЕН НА ОСНОВНЫЕ ПРОДОВОЛЬСТВЕННЫЕ ТОВАРЫ в 1994 г. (в процентах к розничной цене)

	Сельское хозяйство			Промышленность				Торговля			Выплаты сверх розничной цены, в том числе		
	стоимость сельскохозяйственно-го сырья с учетом норм расходов и выход готовой продукции	в том числе затраты сельскохозяйственных предприятий	прибыль (+), убытки (-)	расходы по производству продукции без стоимости основного сельскохозяйственного сырья	прибыль (+), убыток (-)	налог на добавленную стоимость (НДС) + спецналог	опто-отпускная цена предприятия	валовой доход	в том числе издержки обращения	прибыль	розничная цена	дотации сельскому хозяйству	дотации промышленности
Молоко цельное	30,9	56,3	-25,4	37,9	5,4	9,6	83,8	16,2	12,4	3,8	100,0	8,3	0,5
Масло животное	60,3	138,2	-77,8	24,3	-8,7	9,8	85,8	14,2	9,9	4,3	100,0	-	-
Говядина	53,9	148,4	-94,5	14,6	6,4	9,8	84,7	15,3	10,9	4,4	100,0	10,6	-
Свинина	55,6	107,6	-52,1	13,6	5,9	9,9	85,0	15,0	10,4	4,7	100,0	10,5	0,1
Мука пшеничная	43,5	38,9	4,6	20,1	6,3	9,1	78,9	21,1	17,3	3,8	100,0	-	-
Масло подсолнечное	39,6	21,1	18,6	21,0	9,3	9,1	79,0	21,0	17,3	3,7	100,0	-	-

По данным обследования, проведенного в сентябре-октябре 1994 г. на 500 сельскохозяйственных предприятиях, 300 перерабатывающих предприятиях агропромышленного комплекса и 600 магазинах розничной торговли, расположенных на территории 55 областей, краев, республик в составе Российской Федерации.

СТРУКТУРА РОЗНИЧНЫХ ЦЕН ОТДЕЛЬНЫХ ВИДОВ ПИЩЕВОЙ ПРОДУКЦИИ в 1994 г.
(в процентах)

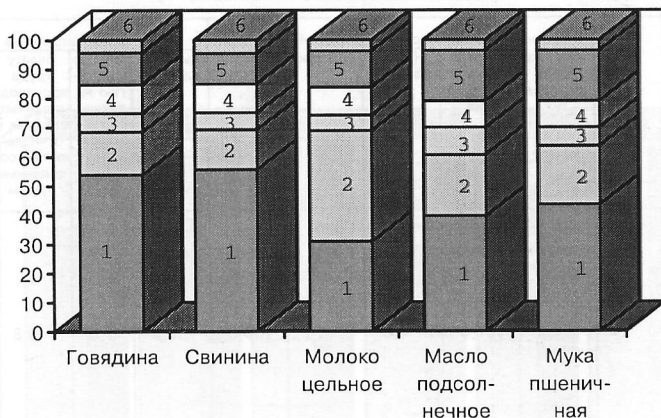

- | | |
|--|---------------------------------|
| 1 - Стоимость сельскохозяйственного сырья | 3 - Прибыль в промышленности |
| 2 - Расходы по производству продукции в промышленности без стоимости основного сельскохозяйственного сырья | 4 - НДС и спецналог |
| | 5 - Издержки обращения торговли |
| | 6 - Прибыль торговли |

ТЕМПЫ РОСТА ЗАКУПОЧНЫХ ЦЕН, ЦЕН ПРОИЗВОДИТЕЛЕЙ И РОЗНИЧНЫХ ЦЕН НА МЯСО, МОЛОКО И МОЛОЧНЫЕ ПРОДУКТЫ в 1994 г.
(в разах к 1993 г.)

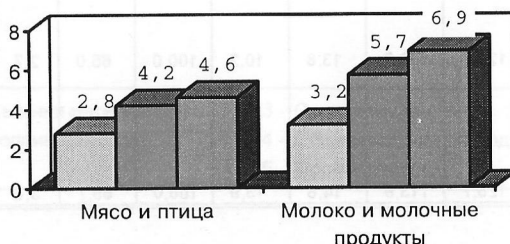

- | | | |
|-------------------|-----------------------|------------------|
| ■ Закупочные цены | ■ Цены производителей | ■ Розничные цены |
|-------------------|-----------------------|------------------|

**СТРУКТУРА ЗАТРАТ НА ПРОИЗВОДСТВО И РЕАЛИЗАЦИЮ ПРОДУКЦИИ
ПЕРЕРАБАТЫВАЮЩИМИ ПРЕДПРИЯТИЯМИ в 1994 г.**

(в процентах к полной себестоимости)

	Оптовая отпускная цена предприя- тия (с НДС и специа- логом)	в том числе		Прибыль (убыток)	Полная себестои- мость	из нее затраты на				Дота- ции сверх опто- вой цены
		оптовая цена предприя- тия	НДС и специа- лог			сырье и матери- алы	топливо и энер- гию на техно- логи- ческие цели	оплату труда производ- ственных рабочих и отчисле- ния на со- циальные нужды	обще- завод- ские рас- ходы	
Молоко	121,9	107,9	14,0	7,9	100,0	50,2	12,5	5,8	19,6	0,8
Масло животное	100,0	88,8	11,2	-11,2	100,0	73,1	7,0	3,7	11,5	2,2
Говядина	123,6	109,3	14,3	9,3	100,0	80,1	3,3	2,9	10,8	-
Свинина	122,8	108,5	14,3	8,6	100,0	82,8	2,2	1,8	9,8	-
Мука пшеничная	124,0	110,2	13,8	10,2	100,0	65,0	2,7	4,9	19,3	-
Масло растительное	128,7	113,9	14,8	13,9	100,0	69,7	3,8	2,5	19,7	-

**СТРУКТУРА ЗАТРАТ НА ПРОИЗВОДСТВО ПРОДУКЦИИ
В ПРОМЫШЛЕННОСТИ в 1994 г.**
(в процентах к полной себестоимости)

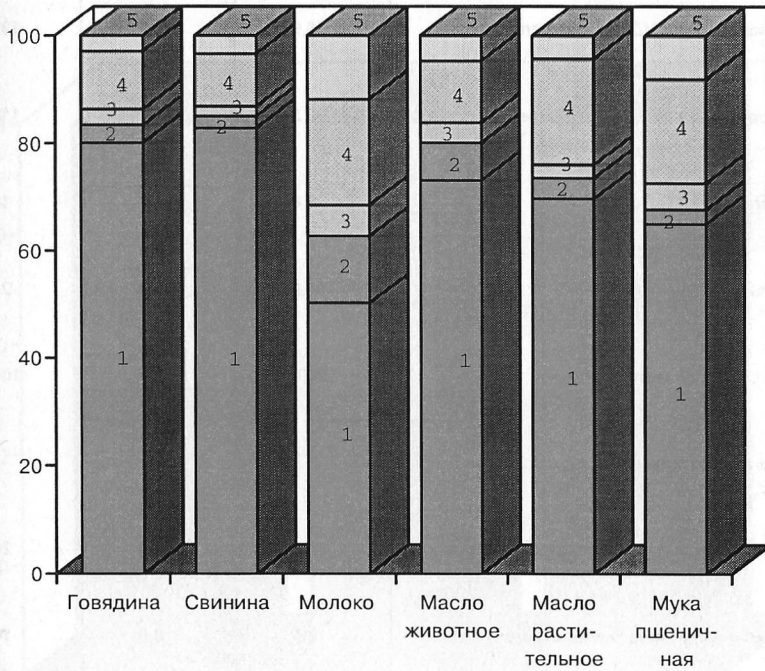

1 - Сырье и материалы	3 - Оплата труда
2 - Топливо, энергия	4 - Общезаводские расходы
	5 - Прочие расходы

**СТРУКТУРА ЗАТРАТ НА ПРОИЗВОДСТВО И РЕАЛИЗАЦИЮ ПРОДУКЦИИ
СЕЛЬСКОХОЗЯЙСТВЕННЫМИ ПРЕДПРИЯТИЯМИ в 1994 г.**
(в процентах к полной себестоимости)

	Молоко цельное	Крупный рогатый скот	Пшеница
Цена реализации с НДС и спецналогом	58,9	39,2	131,3
Цена реализации без НДС и спецналога	52,3	34,7	116,0
НДС и спецналог	6,6	4,5	15,3
Прибыль (убыток)	-48,9	-65,3	21,7
Полная себестоимость	100,0	100,0	100,0
из нее затраты на:			
сырье и материалы (корма, семена и др.)	39,6	52,0	20,5
топливо и энергия на технологические цели	6,5	6,0	16,8
оплата труда и социальные нужды	21,0	15,7	16,5
общехозяйственные расходы	16,5	14,9	23,3
Дотации сверх цены реализации	15,0	6,4	-

**СТРУКТУРА ЗАТРАТ НА ПРОИЗВОДСТВО ПРОДУКЦИИ
В СЕЛЬСКОМ ХОЗЯЙСТВЕ в 1994 г.**

(в процентах к полной себестоимости)

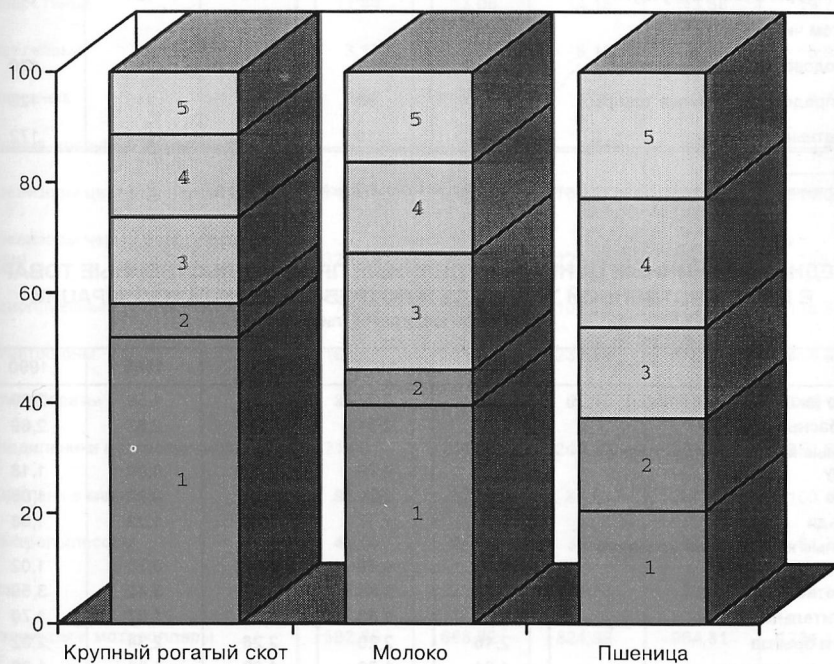

1 - Сырье и материалы

2 - Топливо, энергия

3 - Оплата труда

4 - Общезаводские расходы

5 - Прочие расходы

**УРОВЕНЬ И ДИНАМИКА ЦЕН НА ТОВАРЫ НАРОДНОГО
ПОТРЕБЛЕНИЯ в 1970 - 90 гг.**

**ИНДЕКСЫ ЦЕН НА ТОВАРЫ НАРОДНОГО ПОТРЕБЛЕНИЯ И
ПЛАТНЫЕ УСЛУГИ ¹⁾**
(в процентах к 1970 г.)

	1975	1980	1985	1990
Все товары и платные услуги	102	113	121	138
в том числе:				
продовольственные товары	102	110	119	140
непродовольственные товары	99	109	113	125
платные услуги	110	135	148	172

¹⁾По оценке Центра экономической конъюнктуры при Правительстве Российской Федерации.

**СРЕДНИЕ РОЗНИЧНЫЕ ЦЕНЫ НА ОТДЕЛЬНЫЕ ПРОДОВОЛЬСТВЕННЫЕ ТОВАРЫ
В ГОСУДАРСТВЕННОЙ ТОРГОВЛЕ И ПОТРЕБИТЕЛЬСКОЙ КООПЕРАЦИИ**
(рублей за килограмм, литр)

	1970	1975	1980	1985	1990
Мясо (включая мясо птицы)	1,74	1,71	1,81	1,89	2,30
Колбасные изделия	2,22	2,31	2,38	2,69	2,69
Мясные консервы, за условную банку	0,79	0,79	0,75	0,90	1,18
Рыба	0,71	0,70	0,75	0,77	1,05
Сельди	1,00	1,17	1,98	1,29	1,58
Рыбные консервы, за условную банку	0,63	0,69	0,76	0,73	1,02
Животное масло	3,43	3,45	3,42	3,42	3,50
Растительное масло	1,58	1,58	1,56	1,57	1,70
Сыр и брынза	2,16	2,20	2,26	2,34	2,82
Яйца, за десяток	1,01	1,00	1,03	1,03	1,30
Сахар	0,85	0,86	0,86	0,86	0,88
Чай	6,54	6,78	7,08	7,22	8,64
Хлеб и хлебобулочные изделия	0,23	0,25	0,26	0,27	0,31
Мука	0,31	0,32	0,34	0,35	0,46
Крупа и бобовые	0,44	0,43	0,45	0,45	0,56
Макаронные изделия	0,48	0,51	0,52	0,53	0,54
Картофель	0,13	0,14	0,14	0,15	0,40
Водка и ликеро-водочные изделия	6,16	7,14	8,57	10,87	18,20
Виноградные и плодово-ягодные вина	2,16	2,21	2,54	3,36	5,21
Коньяк	12,34	16,63	17,46	21,30	34,48
Шампанское	4,42	5,34	5,29	7,29	6,62
Пиво	0,47	0,47	0,48	0,51	0,67

**СРЕДНИЕ РОЗНИЧНЫЕ ЦЕНЫ НА ОТДЕЛЬНЫЕ НЕПРОДОВОЛЬСТВЕННЫЕ
ТОВАРЫ В ГОСУДАРСТВЕННОЙ ТОРГОВЛЕ И ПОТРЕБИТЕЛЬСКОЙ КООПЕРАЦИИ**
(рублей за м, штуку)

	1970	1975	1980	1985	1990
Ткани					
хлопчатобумажные	0,94	1,00	1,16	1,49	2,88
шерстяные	11,44	13,06	14,18	13,56	19,71
шелковые	3,17	4,55	5,19	5,24	5,92
льняные	1,86	1,83	2,19	2,58	2,72
Чулочно-носочные изделия, за пару	1,24	1,32	1,44	1,52	2,61
Телевизоры цветного изображения	744,34	650,22	706,87	643,99	814,09
Телевизоры черно-белого изображения	329,84	313,80	229,36	229,10	240,0
Радиоприемные устройства	71,25	88,71	105,55	110,63	115,88
Магнитофоны	167,01	181,64	232,69	275,52	444,65
Фотоаппараты	33,83	37,58	63,36	71,76	119,14
Холодильники и морозильники	214,51	244,58	249,66	288,11	352,52
Стиральные машины	92,16	87,04	88,61	94,61	100,17
Электропылесосы	41,00	44,79	39,45	41,75	61,78
Часы	17,30	21,10	27,77	23,64	38,54
Мотоциклы и мотороллеры	592,85	668,62	824,99	964,81	1281,44
Велосипеды, мопеды и мотовелосипеды	63,10	64,15	79,04	77,60	110,88
Легковые автомобили	4218	5808	7262	7748	8290
Швейные машины	67,00	87,25	124,80	142,04	150,24
Стекло оконное, за м ²	1,08	1,10	1,10	1,26	1,37
Лесоматериалы, м ³	29,37	36,85	37,02	43,07	47,0
Цемент, за тонну	33,30	34,00	34,00	54,70	59,0
Шифер, за 10 условных плиток	0,75	0,87	0,87	1,08	1,10

ДОХОДЫ И РАСХОДЫ НАСЕЛЕНИЯ

ТЕМПЫ РОСТА ДЕНЕЖНЫХ ДОХОДОВ НА ДУШУ НАСЕЛЕНИЯ

	В процентах к предыдущему месяцу		В процентах к январю 1992	
	номинальные денежные доходы	реальные денежные доходы	номинальные денежные доходы	реальные денежные доходы
1992				
Январь	102	30	100	100
Февраль	148	107	148	107
Март	131	101	194	108
Апрель	116	95	224	103
Май	103	92	231	95
Июнь	131	110	304	105
Июль	138	125	419	130
Август	111	102	465	133
Сентябрь	118	106	550	141
Октябрь	125	101	685	143
Ноябрь	121	96	829	137
Декабрь	152	121	1260	16
1993				
Январь	90	72	1135	119
Февраль	136	109	1541	130
Март	128	107	1979	139
Апрель	117	99	2320	137
Май	117	99	2713	136
Июнь	136	115	3757	157
Июль	120	98	4504	154
Август	124	99	5589	152
Сентябрь	119	96	6628	146
Октябрь	111	93	7334	135
Ноябрь	122	105	8922	141
Декабрь	148	131	13172	185
1994				
Январь	81	67	10455	128
Февраль	125	113	13027	147
Март	118	111	15489	164
Апрель	116	107	17900	166
Май	98	92	17500	152
Июнь	117	111	20600	168
Июль	109	105	22745	176
Август	110	106	25187	187
Сентябрь	108	99	27062	186
Октябрь	109	95	29200	174
Ноябрь	109	95	31700	165
Декабрь	139	120	44158	197

ДЕНЕЖНЫЕ ДОХОДЫ НАСЕЛЕНИЯ

(в расчете на душу населения)

	В ценах соответствующего периода, руб.	В ценах декабря 1991		В долларах США	
		рублей	в процентах к декабрю 1991	долларов, исходя из курса на ММВБ	в процентах к декабрю 1991
1991					
Декабрь	865	865	100	5,4	100
1992					
Январь	883	256	30	4,3	80
Февраль	1306	274	32	7,3	135
Март	1708	276	32	11,2	206
Апрель	1975	262	30	12,7	234
Май	2042	242	28	16,3	301
Июнь	2685	267	31	21,4	395
Июль	3700	333	39	25,8	475
Август	4102	340	39	24,2	445
Сентябрь	4853	361	42	21,5	397
Октябрь	6046	366	42	17,1	315
Ноябрь	7322	351	41	17,2	316
Декабрь	11121	426	49	26,8	494
1993					
Январь	10024	305	35	20,5	377
Февраль	13607	333	38	23,7	437
Март	17474	356	41	26,3	485
Апрель	20492	351	41	26,7	493
Май	24007	348	40	26,4	487
Июнь	33180	402	46	30,6	564
Июль	39773	393	45	39,0	718
Август	49355	387	45	50,1	922
Сентябрь	58535	374	43	54,3	1001
Октябрь	64773	346	40	54,5	1004
Ноябрь	78793	361	42	65,9	1213
Декабрь	116325	474	55	93,8	1727
1994					
Январь	92528	320	37	64,8	1193
Февраль	115286	360	42	72,8	1340
Март	137075	399	46	79,8	1469
Апрель	158559	425	49	88,4	1628
Май	155066	389	45	82,6	1521
Июнь	182507	432	50	93,0	1713
Июль	201293	452	52	99,3	1828
Август	222901	478	55	104,3	1921
Сентябрь	239497	476	55	101,4	1868
Октябрь	258140	446	52	86,2	1588
Ноябрь	280989	424	49	89,4	1647
Декабрь	390789	506	58	114,6	2111

**СРЕДНЕМЕСЯЧНАЯ ЗАРАБОТНАЯ ПЛАТА И ОСНОВНЫЕ
МИНИМАЛЬНЫЕ СОЦИАЛЬНЫЕ ГАРАНТИИ**

	В ценах соответствующего периода, руб.				С учетом индекса потребительских цен, в процентах к декабрю предыдущего года			
	средне- месячная зароботная плата	минимум оплаты труда	тарифная ставка (оклад) I разряда ЕТС ¹⁾	минимум пенсий ²⁾	средне- месячная зароботная плата	минимум оплаты труда	тарифная ставка (оклад) I разряда ЕТС ¹⁾	минимум пенсий ²⁾
1991								
Декабрь	1195	180	-	285	-	-	-	-
1992								
Январь	1438	342	-	342	35	55	-	35
Февраль	2004	342	-	542	35	40	-	40
Март	2726	342	-	542	37	31	-	31
Апрель	3052	342	-	642	34	25	-	30
Май	3675	342	-	900	36	23	-	38
Июнь	5067	900	-	900	42	50	-	32
Июль	5452	900	-	900	41	45	-	28
Август	5876	900	-	1320	41	42	-	38
Сентябрь	7379	900	-	1320	46	37	-	34
Октябрь	8853	900	-	1320	45	30	-	28
Ноябрь	10576	900	-	2250	43	24	-	38
Декабрь	16071	900	1800	2250	52	19	-	30
1993								
Январь	15341	2250	1800	2250	76	199	79	79
Февраль	19069	2250	2250	4275	76	159	80	121
Март	23559	2250	2250	4275	78	133	66	101
Апрель	30562	4275	4500	4275	85	212	112	85
Май	37505	4275	4500	8122	88	180	95	137
Июнь	47371	4275	4500	8122	93	150	79	114
Июль	55995	7740	4500	8122	90	222	64	93
Август	65408	7740	4500	14620	83	176	51	133
Сентябрь	80897	7740	8000	14620	84	143	74	108
Октябрь	93000	7740	8000	14620	81	120	62	91
Ноябрь	101495	7740	8000	26320	76	103	53	140
Декабрь	141218	14620	16000	26320	93	173	95	124
1994								
Январь	134161	14620	16000	26320	81	85	85	85
Февраль	144698	14620	16000	34320	79	77	77	99,9
Март	164833	14620	16000	34320	83	71	71	93
Апрель	171450	14620	16000	34320	80	66	68	86
Май	183478	14620	16000	38700	80	61	61	90
Июнь	207481	14620	16000	38700	85	58	58	85
Июль	220965	20500	22400	38700	86	77	77	81
Август	232809	20500	22400	41550	87	74	74	83
Сентябрь	253171	20500	22400	44400	87	68	68	87
Октябрь	264961	20500	22400	48400	80	59	59	78
Ноябрь	281607	20500	22400	54140	74	52	52	76
Декабрь	354236	20500	22400	54140	80	44	44	65

¹⁾ По оплате труда работников бюджетной сферы.

²⁾ Включая компенсационные выплаты.

**СРЕДНЕМЕСЯЧНАЯ ЗАРАБОТНАЯ ПЛАТА РАБОТАЮЩИХ
ПО ОТРАСЛЯМ ЭКОНОМИКИ**
(тыс.рублей)

	1992	1993	1994	1994				В процентах к средне- российскому уровню		
				март	июнь	сентябрь	декабрь	1992	1993	1994
Всего в экономике	6,0	58,7	216,6	164,8	207,5	253,2	354,2	100	100	100
Промышленность	7,1	63,4	229,2	175,3	214,4	258,2	378,6	118	108	106
Сельское хозяйство	4,0	36,0	107,7	70,4	100,7	144,6	194,8	66	61	50
Строительство	8,1	78,0	297,1	220,9	297,8	366,5	482,5	134	133	137
Транспорт	8,8	88,4	337,1	262,3	315,0	383,2	527,3	146	151	156
Связь	5,5	63,0	269,2	216,4	257,1	305,0	404,5	91	107	124
Торговля, общественное питание	4,9	42,6	175,9	134,3	174,9	206,4	274,2	81	73	81
Информационно-вычис- лительное обслужива- ние	4,9	54,2	256,6	178,9	232,6	292,5	552,8	82	92	118
Жилищно-коммунальное хозяйство; производ- ственные виды бытового обслуживания населе- ния	4,9	54,0	242,0	186,6	225,1	284,4	370,1	82	92	112
Здравоохранение, физи- ческая культура и соци- альное обеспечение	3,9	44,6	166,5	131,1	161,5	191,1	228,9	66	76	77
Образование	3,7	40,1	154,2	127,7	164,5	178,1	216,9	61	68	71
Культура и искусство	3,1	36,4	134,3	109,6	132,8	155,9	197,2	52	62	62
Наука и научное обслу- живание	3,9	39,6	166,2	136,7	161,1	192,3	275,4	64	67	130
Кредитование и госуда- рственное страхование	12,2	142,6	466,2	337,1	390,2	437,7	1259,0	204	243	215
Аппарат органов управ- ления	5,7	67,7	280,4	212,0	274,6	330,8	435,7	94	115	129

**ДИНАМИКА СРЕДНЕМЕСЯЧНОЙ ЗАРАБОТНОЙ ПЛАТЫ РАБОЧИХ И
СЛУЖАЩИХ И ЦЕН НА ПОТРЕБИТЕЛЬСКИЕ ТОВАРЫ И УСЛУГИ**
(в разах к декабрю 1991)

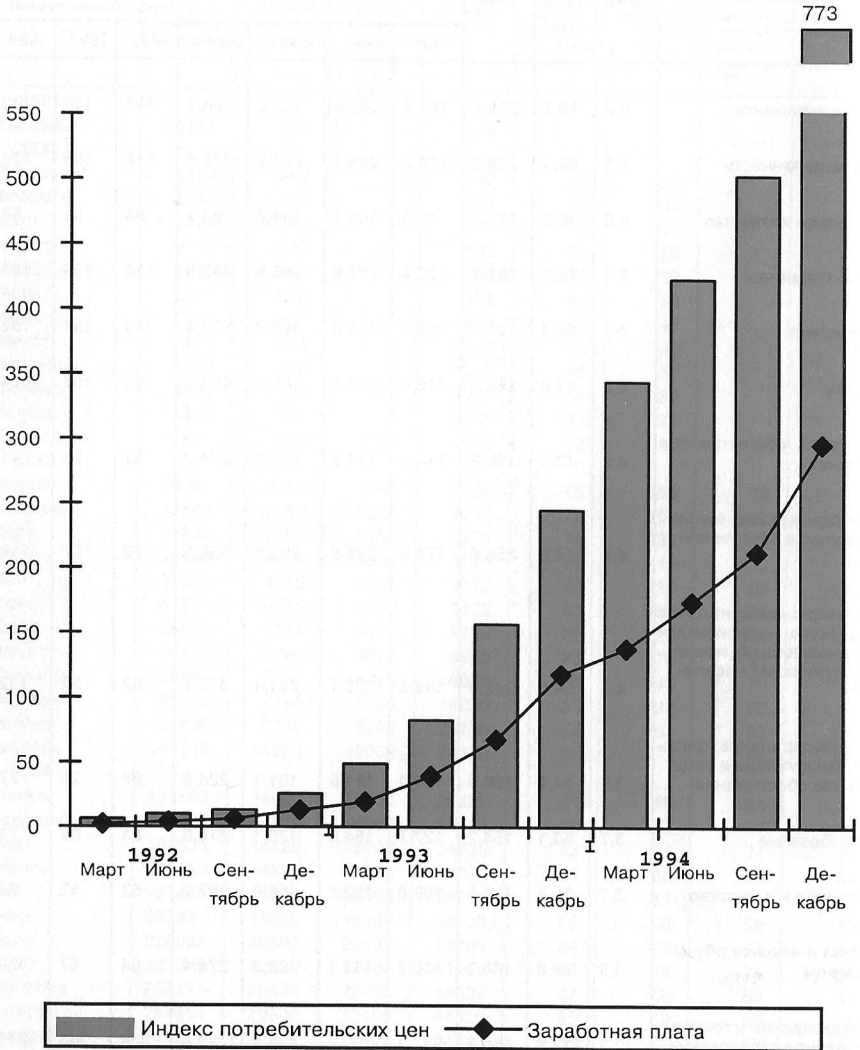

ПОКУПАТЕЛЬНАЯ СПОСОБНОСТЬ СРЕДНЕЙ ЗАРАБОТНОЙ ПЛАТЫ РАБОТАЮЩИХ ¹⁾

	1991	1992	1993	1994			
				I квартал	II квартал	III квартал	IV квартал
Продукты питания, кг							
Мясо и мясопродукты	65	61	48	54	55	60	59
Молоко и молочные продукты	1042	585	622	542	508	643	594
Яйца, штук	2208	2269	2265	1851	2083	2498	1605
Рыба и рыбопродукты	118	98	78	60	63	71	65
Сахар и кондитерские изделия	110	65	82	97	84	93	82
Растительное масло	146	111	114	124	131	121	85
Маргарин и другие жиры	185	81	82	79	86	90	61
Картофель	397	527	602	454	561	471	491
Овощи и бахчевые	226	282	204	144	85	183	271
Фрукты и ягоды	105	120	113	119	98	116	118
Хлебные продукты	558	400	637	321	293	291	275
Непродовольственные товары							
Ткани, м	40,5	42,3	58,7	71,3	62,1	64,4	56,2
Обувь, пар	8,0	6,0	7,5	6,6	10,7	8,5	5,6
Часы наручные, шт.	8,7	9,7	12,0	12,2	14,8	15,3	14,3
Другие часы, шт.	16,6	20,8	18,9	14,9	14,4	15,4	14,7
Мыло хозяйственное, кг	411,9	199,0	170,7	133,1	138,9	136,0	121,8
Мыло туалетное, кг	104,2	105,5	78,7	60,7	64,5	62,7	60,1

¹⁾ Покупательная способность среднемесячной заработной платы исчисляется делением среднемесячной заработной платы на цену конкретного товара, определенную по данным выборочного бюджетного обследования.

ПОКУПАТЕЛЬНАЯ СПОСОБНОСТЬ СРЕДНЕМЕСЯЧНОЙ ПЕНСИИ ¹⁾

	1991	1992	1993	1994			
				I квартал	II квартал	III квартал	IV квартал
Продукты питания, кг							
Мясо и мясопродукты	50	17	16	18	19	21	21
Молоко и молочные продукты	791	161	209	182	177	223	215
Яйца, штук	1677	623	761	620	726	864	582
Рыба и рыбопродукты	90	27	26	20	22	25	24
Сахар и кондитерские изделия	84	18	28	32	29	32	30
Растительное масло	111	30	38	41	46	42	31
Маргарин и другие жиры	140	22	27	27	30	31	22
Картофель	302	145	202	152	196	163	178
Овощи и бахчевые	172	115	69	48	30	63	98
Фрукты и ягоды	79	33	38	40	34	40	43
Хлебные продукты	424	110	214	107	102	101	100
Непродовольственные товары							
Ткани, м	30,8	11,6	19,7	23,9	21,6	22,3	20,4
Обувь, пар	6,0	1,6	2,5	2,2	3,7	2,9	2,0
Часы наручные, шт.	6,6	2,7	4,0	4,1	5,1	5,3	5,2
Другие часы, шт.	12,6	5,7	6,4	5,0	5,0	5,3	5,3
Мыло хозяйственное, кг	312,9	54,6	57,4	44,5	48,4	47,0	44,1
Мыло туалетное, кг	79,1	28,9	26,4	20,3	22,5	21,7	21,8

¹⁾ Покупательная способность среднемесячной пенсии исчисляется делением среднемесячной пенсии на цену конкретного товара, определенную по данным выборочного бюджетного обследования.

СТОИМОСТЬ НАБОРА ИЗ 19 ОСНОВНЫХ ПРОДУКТОВ ПИТАНИЯ
(в рублях)

	Стоимость набора из 19 основных продуктов питания	Изменение к предшествующему месяцу, в процентах	Изменение к декабрю предыдущего года, в процентах
1992			
Январь	685	372	372
Февраль	680	99	369
Март	800	118	435
Апрель	941	118	512
Май	1073	114	583
Июнь	1280	119	696
Июль	1443	113	784
Август	1687	117	917
Сентябрь	2082	123	1131
Октябрь	2668	128	1450
Ноябрь	3333	125	1811
Декабрь	4373	131	2377

ДОХОДЫ И РАСХОДЫ НАСЕЛЕНИЯ

Продолжение

	Стоимость набора из 19 основных продуктов питания	Изменение к предшествующему месяцу, в процентах	Изменение к декабрю предыдущего года, в процентах
1993			
Январь	5356	122	122
Февраль	6449	120	147
Март	7478	116	171
Апрель	8527	114	195
Май	10850	127	248
Июнь	13103	120	300
Июль	16469	126	377
Август	18318	111	419
Сентябрь	20410	111	467
Октябрь	23347	114	534
Ноябрь	27708	119	634
Декабрь	30724	111	703
1994			
Январь	36560	119	119
Февраль	41277	113	134
Март	44278	107	144
Апрель	47579	108	155
Май	53976	114	176
Июнь	57391	106	187
Июль	62144	108	202
Август	61610	99	201
Сентябрь	63259	103	206
Октябрь	74030	117	241
Ноябрь	86553	117	282
Декабрь	107089	124	349

ИЗМЕНЕНИЕ СТОИМОСТИ НАБОРА ИЗ 19 ОСНОВНЫХ ПРОДУКТОВ ПИТАНИЯ
(в процентах к предыдущему месяцу)

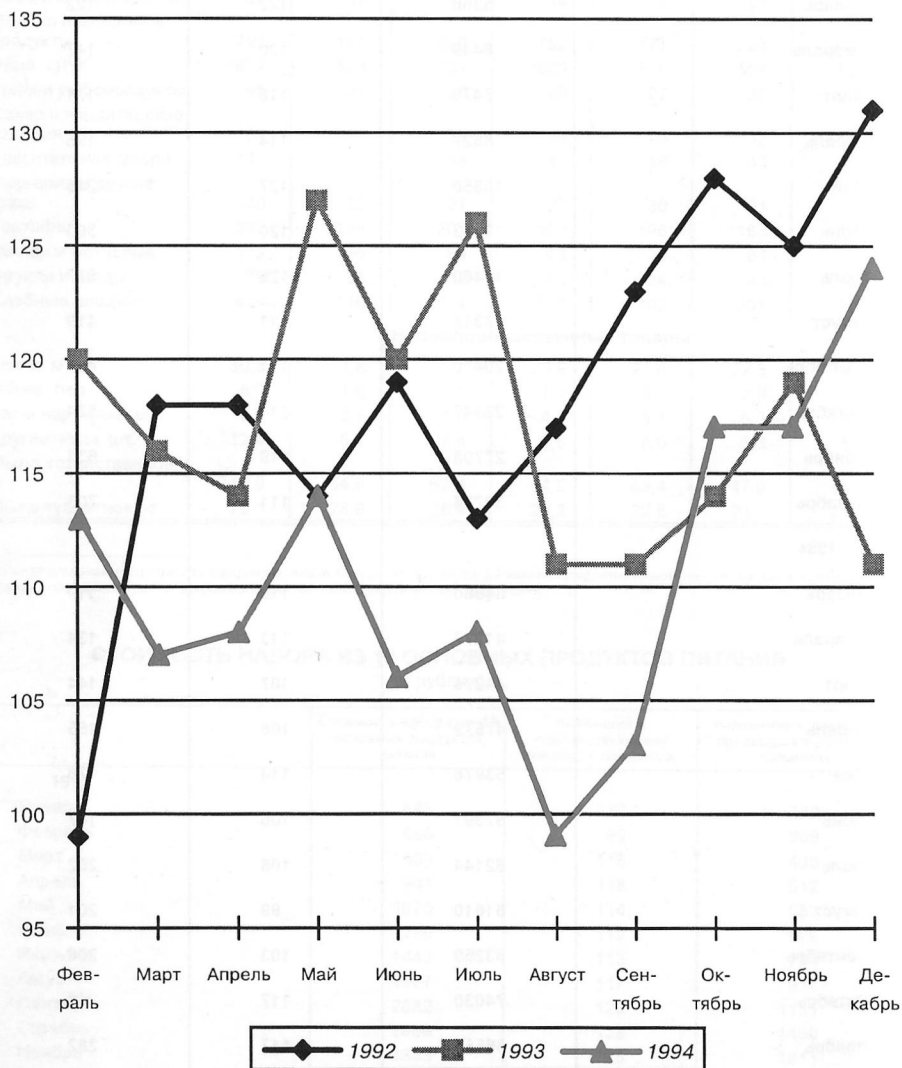

СТРУКТУРА СТОИМОСТИ НАБОРА ИЗ 19 ОСНОВНЫХ ПРОДУКТОВ ПИТАНИЯ
(на конец года)

1992

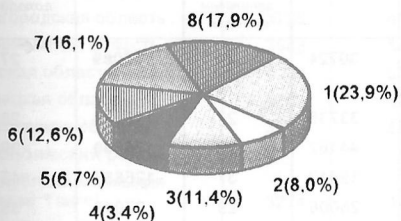

1993

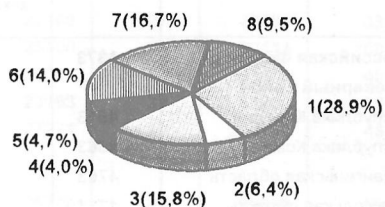

1994

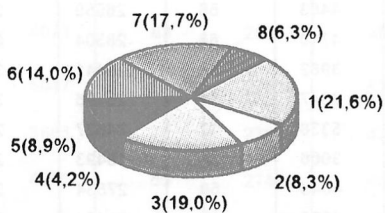

- 1 - Мясопродукты
- 2 - Жиры
- 3 - Молочные продукты
- 4 - Яйца

- 5 - Сахар-песок
- 6 - Хлеб, крупы, макаронные изделия
- 7 - Овощи и фрукты
- 8 - Прочие

**СООТНОШЕНИЕ ДЕНЕЖНЫХ ДОХОДОВ НАСЕЛЕНИЯ И СТОИМОСТИ
НАБОРА ИЗ 19 ОСНОВНЫХ ПРОДУКТОВ ПИТАНИЯ ПО РЕГИОНАМ
РОССИЙСКОЙ ФЕДЕРАЦИИ ¹⁾**
(на конец года; рублей)

	1992		1993		1994	
	Стоимость набора из 19 основных продуктов питания	Стоимость набора основных продуктов питания в процентах к денежным доходам	Стоимость набора из 19 основных продуктов питания	Стоимость набора основных продуктов питания в процентах к денежным доходам	Стоимость набора из 19 основных продуктов питания	Стоимость набора основных продуктов питания в процентах к денежным доходам
Российская Федерация	4373	39	30724	26	107089	27
Северный район						
Республика Карелия	4613	40	33735	27	115584	28
Республика Коми	4663	29	44162	29	128590	29
Архангельская область	4763	40	39412	37	125887	43
Вологодская область	4231	42	28006	29	97049	35
Мурманская область	6541	42	38783	23	157682	34
Северо-Западный район						
г.Санкт-Петербург	4933	61	29727	33	105953	33
Новгородская область	4323	55	27399	35	92432	33
Псковская область	4085	49	25614	32	89358	40
Центральный район						
Брянская область	3423	47	23852	31	92054	46
Владимирская область	4403	56	26559	34	92937	48
Ивановская область	4710	68	28304	50	102167	60
Калужская область	3982	50	26441	32	93071	36
Костромская область	3947	51	25196	33	90209	39
г.Москва	5336	32	34627	22	131661	15
Орловская область	3066	34	18493	20	76616	33
Рязанская область	4043	50	27534	35	90036	44
Смоленская область	4995	62	26461	35	80726	42
Тверская область	4138	54	25902	35	93951	41
Тульская область	4071	43	27059	29	93859	39
Ярославская область	4387	48	28586	31	102909	36
Волго-Вятский район						
Республика Марий Эл	3217	47	22704	35	86273	55
Республика Мордовия	3409	51	26916	43	98896	60
Чувашская область	3269	50	24381	41	79350	54
Кировская область	4078	49	27304	36	99358	52
Нижегородская область	4319	52	27745	31	113363	44

¹⁾ Стоимость набора из 19 основных продуктов питания рассчитана по столицам республик, краевым и областным центрам.

ДОХОДЫ И РАСХОДЫ НАСЕЛЕНИЯ

Продолжение

	1992		1993		1994	
	Стоимость набора из 19 основных продуктов питания	Стоимость набора основных продуктов питания в процентах к денежным доходам	Стоимость набора из 19 основных продуктов питания	Стоимость набора основных продуктов питания в процентах к денежным доходам	Стоимость набора из 19 основных продуктов питания	Стоимость набора основных продуктов питания в процентах к денежным доходам
Центрально-Черноземный район						
Белгородская область	3735	43	22160	27	77699	33
Воронежская область	3508	51	25400	38	92111	50
Курская область	4038	57	25034	34	91800	46
Липецкая область	4162	52	23163	29	81200	39
Тамбовская область	3670	53	27271	39	94250	48
Поволжский район						
Республика Калмыкия (Хальмг Тангч)	3274	42	25778	44	93839	53
Республика Татарстан	3031	36	22948	28	73957	34
Астраханская область	3311	46	26899	39	83618	43
Волгоградская область	3698	41	26816	37	94887	45
Пензенская область	3407	53	26654	41	84284	48
Самарская область	3912	32	33981	33	109432	37
Саратовская область	3906	47	25957	34	102366	50
Ульяновская область	1926	28	15924	21	50355	27
Северо-Кавказский район						
Республика Адыгея	4073	63	26435	46	97188	67
Ингушская Республика
Республика Дагестан	5047	99	27636	52	93452	52
Кабардино-Балкарская Республика	3683	71	23911	42	69473	42
Республика Карачаево-Черкесия	4095	55	27457	48	89819	47
Чеченская Республика
Республика Северная Осетия	4413	77	25570	45	90832	47
Краснодарский край	3881	48	27242	33	86749	36
Ставропольский край	4177	59	29338	41	87069	47
Ростовская область	3475	44	26516	37	84493	44
Уральский район						
Республика Башкортостан	3436	38	27834	30	87095	42
Удмуртская республика	4243	51	29558	40	91434	41
Курганская область	4169	53	33018	47	104750	59
Оренбургская область	3580	35	32841	40	92509	42
Пермская область	5318	54	33839	37	112403	47
Свердловская область	4594	42	33678	32	126970	46
Челябинская область	5569	50	39384	43	117219	46

ДОХОДЫ И РАСХОДЫ НАСЕЛЕНИЯ

Продолжение

	1992		1993		1994	
	Стоимость набора из 19 основных продуктов питания	Стоимость набора основных продуктов питания в процентах к денежным доходам	Стоимость набора из 19 основных продуктов питания	Стоимость набора основных продуктов питания в процентах к денежным доходам	Стоимость набора из 19 основных продуктов питания	Стоимость набора основных продуктов питания в процентах к денежным доходам
Западно-Сибирский район						
Республика Алтай	3874	47	34114	41	98553	32
Алтайский край	4000	53	35329	52	90200	52
Кемеровская область	5620	45	39753	30	105463	29
Новосибирская область	4779	62	40121	60	101010	65
Омская область	3720	40	24963	29	88031	44
Томская область	5078	45	38011	37	115494	39
Тюменская область	4654	19	38913	16	134160	17
Восточно-Сибирский район						
Республика Бурятия	4710	57	34232	37	120648	58
Республика Тыва	3931	58	30967	43	124861	51
Республика Хакасия	4323	38	35357	39	107621	47
Красноярский край	4437	34	33297	28	94961	29
Иркутская область	4626	34	38775	35	125646	35
Читинская область	4510	59	40520	50	121323	54
Дальневосточный район						
Республика Саха (Якутия)	4275	21	54374	26	175597	28
Приморский край	5922	54	65799	54	192395	56
Хабаровский край	6573	50	48734	36	171913	50
Амурская область	4802	49	50216	44	127369	47
Камчатская область	6255	32	54611	27	212277	35
Магаданская область	7377	30	79062	30	228233	27
Сахалинская область	7929	56	70307	45	239835	41
Калининградская область	5376	73	28377	34	118669	54

**ДИНАМИКА ДЕНЕЖНЫХ ДОХОДОВ НАСЕЛЕНИЯ И СТОИМОСТИ
НАБОРА ИЗ 19 ОСНОВНЫХ ПРОДУКТОВ ПИТАНИЯ**

(к декабрю предыдущего года, раз)

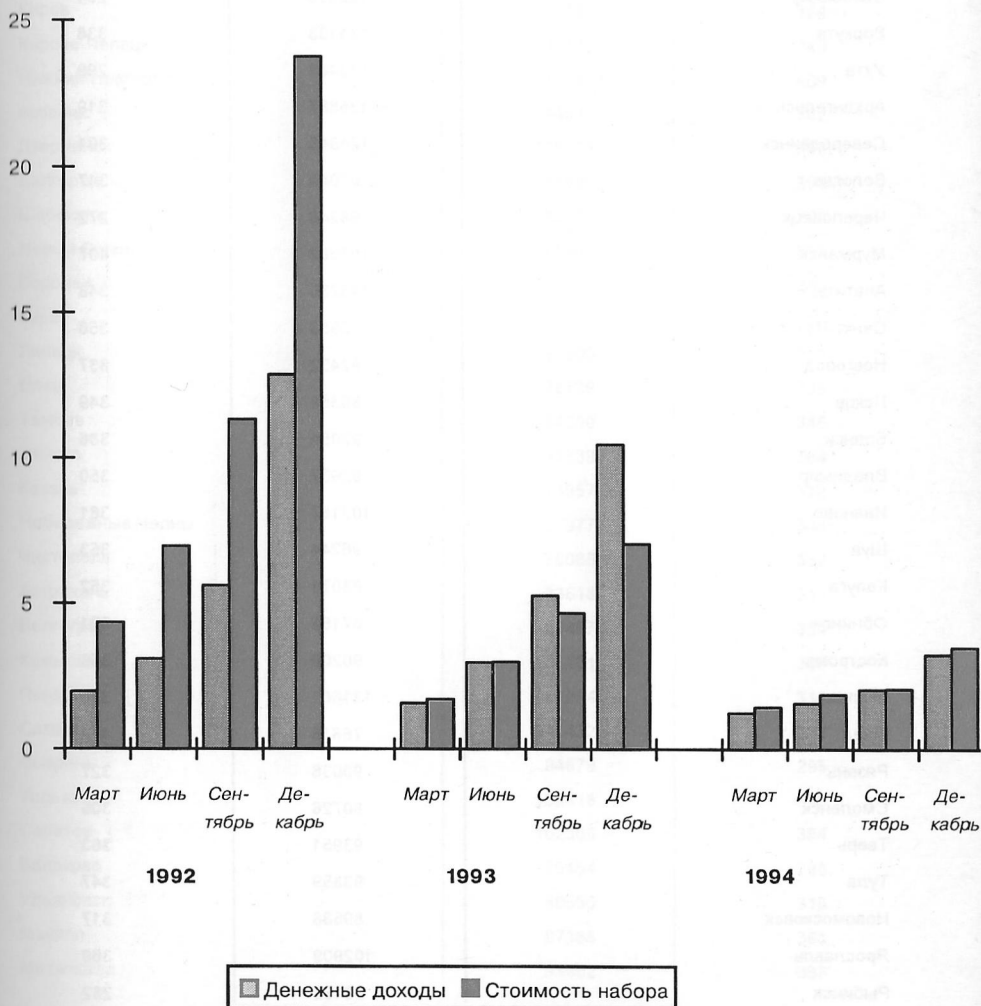

**СТОИМОСТЬ НАБОРА ИЗ 19 ОСНОВНЫХ ПРОДУКТОВ ПИТАНИЯ ПО ГОРОДАМ
РОССИЙСКОЙ ФЕДЕРАЦИИ в декабре 1994 г.**

	Рублей	Изменение стоимости набора в процентах к декабрю 1993 г.
Российская Федерация	107089	349
Петрозаводск	115584	343
Сыктывкар	128590	291
Воркута	131133	336
Ухта	112481	299
Архангельск	125887	319
Северодвинск	124948	301
Вологда	97049	347
Череповецк	98246	272
Мурманск	157682	407
Апатиты	148235	348
Санкт-Петербург	105953	356
Новгород	92432	337
Псков	89358	349
Брянск	92054	386
Владимир	92937	350
Иваново	102167	361
Шуя	96244	353
Калуга	93071	352
Обнинск	87158	321
Кострома	90209	358
Москва	131661	380
Орел	76616	414
Рязань	90036	327
Смоленск	80726	305
Тверь	93951	363
Тула	93859	347
Новомосковск	89588	317
Ярославль	102909	360
Рыбинск	88192	282

ДОХОДЫ И РАСХОДЫ НАСЕЛЕНИЯ

Продолжение

	Рублей	Изменение стоимости набора в процентах к декабрю 1993 г.
Йошкар-Ола	86273	380
Саранск	98896	367
Чебоксары	79350	325
Новочебоксарск	84835	343
Киров	99358	364
Кирово-Чепецк	93372	340
Нижний Новгород	113363	409
Арзамас	94611	362
Дзержинск	109771	395
Белгород	77699	351
Шебекино	82507	328
Новый Оскол	79810	338
Воронеж	92111	363
Курск	91800	367
Липецк	81200	351
Елец	78739	339
Тамбов	94250	346
Элиста	93839	364
Казань	73957	322
Набережные Челны	77977	344
Чистополь	78065	352
Астрахань	83618	311
Волгоград	94887	354
Камышин	101181	339
Пенза	84284	316
Самара	109432	322
Сызрань	94679	295
Тольятти	135518	315
Саратов	102366	394
Балаково	79454	296
Ульяновск	50355	316
Майкоп	97188	368
Махачкала	93452	338

ДОХОДЫ И РАСХОДЫ НАСЕЛЕНИЯ

Продолжение

	Рублей	Изменение стоимости набора в процентах к декабрю 1993 г.
Нальчик	69473	291
Черкесск	89819	327
Владикавказ	90832	355
Грозный
Краснодар	86749	318
Армавир	78549	291
Новороссийск	99016	296
Туапсе	99681	340
Ставрополь	87069	297
Невинномысск	79521	312
Ростов-на-Дону	84493	319
Волгодонск	99903	371
Таганрог	89279	393
Шахты	112134	336
Уфа	87095	313
Ишимбай	81038	351
Нефтекамск	81597	365
Стерлитамак	82531	344
Ижевск	91434	309
Курган	104750	317
Оренбург	92509	282
Пермь	112403	332
Екатеринбург	126970	377
Нижний Тагил	110703	320
Челябинск	117219	298
Копейск	108310	304
Миасс	99137	298
Горно-Алтайск	98553	289
Барнаул	90200	255
Рубцовск	75253	225
Горняк	64129	237
Бийск	84898	259
Кемерово	105463	265

ДОХОДЫ И РАСХОДЫ НАСЕЛЕНИЯ

Продолжение

	Рублей	Изменение стоимости набора в процентах к декабрю 1993 г.
Новокузнецк	123940	315
Прокопьевск	99789	276
Юрга	94218	283
Новосибирск	101010	252
Бердск	96856	296
Омск	88031	353
Орск	97083	311
Томск	115494	304
Салехард	129606	295
Новый Уренгой	162078	471
Тюмень	134160	345
Кызыл	124861	403
Улан-Уде	120648	352
Абакан	107621	304
Красноярск	94961	285
Дивногорск	95180	279
Норильск	116495	305
Иркутск	125646	324
Ангарск	142650	333
Тайшет	111096	317
Чита	121323	299
Якутск	175597	323
Владивосток	192395	292
Находка	208578	356
Хабаровск	171913	353
Комсомольск-на Амуре	154945	263
Биробиджан	129976	288
Благовещенск	127369	254
Петропавловск-Камчатский	212277	389
Магадан	228233	289
Южно-Сахалинск	239835	341
Калининград	118669	418
Советск	90675	408

**ПОТРЕБЛЕНИЕ ПРОДУКТОВ ПИТАНИЯ И ПОКУПКА ОТДЕЛЬНЫХ
ВИДОВ НЕПРОДОВОЛЬСТВЕННЫХ ТОВАРОВ**

(по данным выборочного обследования домашних хозяйств)

	1991	1992	1993	1994			
				I квартал	II квартал	III квартал	IV квартал
Продукты питания, (в среднем на члена семьи в месяц, килограммов)							
Мясо и мясопродукты	5,4	4,8	4,8	5,3	4,6	4,4	5,2
Молоко и молочные продукты	29,0	24,5	25,5	21,3	27,4	29,4	24,5
Яйца, штук	19	20	20	15	22	20	14
Рыба и рыбопродукты	1,2	1,0	0,9	0,8	0,8	0,7	0,8
Сахар и кондитерские изделия	2,4	2,2	2,5	2,5	2,4	2,2	2,5
Растительное масло	0,3	0,3	0,4	0,3	0,3	0,4	0,4
Маргарин и другие жиры	0,2	0,2	0,2	0,2	0,1	0,1	0,1
Картофель	8,2	8,9	9,4	9,7	10,2	8,2	9,3
Овощи и бахчевые	7,2	6,5	6,4	5,4	4,8	7,9	5,7
Фрукты и ягоды	2,9	2,4	2,6	2,9	1,9	2,6	2,8
Хлебные продукты	8,4	8,7	8,9	8,6	8,4	8,4	9,0
Непродовольственные товары (в среднем на 100 членов семьи в месяц)							
Ткани, м	27,4	18,4	21,0	21,4	13,2	10,3	9,4
Обувь, пар	25,7	18,0	24,7	13,8	21,4	21,1	12,7
Часы наручные, шт.	1,0	0,5	0,8	0,8	0,7	0,8	0,7
Другие часы, шт.	0,6	0,5	0,6	0,4	0,3	0,3	0,0
Мыло хозяйственное, кг	6,1	3,9	3,9	3,3	3,2	3,6	3,7
Мыло туалетное, кг	7,2	3,6	3,2	3,2	2,9	3,0	3,4

СТРУКТУРА ПОТРЕБИТЕЛЬСКИХ РАСХОДОВ НАСЕЛЕНИЯ
(в процентах)

	1991	1992	1993	1994
Потребительские расходы - всего	100	100	100	100
в том числе:				
продукты питания	38,4	47,1	46,3	46,9
непродовольственные товары	47,7	41,2	42,4	40,1
алкогольные напитки	4,2	4,0	3,1	2,9
платные услуги	9,7	7,7	8,2	10,1

СТРУКТУРА ПОТРЕБИТЕЛЬСКИХ РАСХОДОВ НАСЕЛЕНИЯ

1991

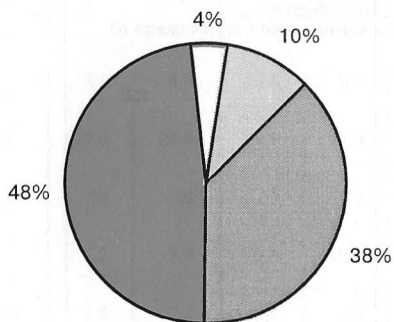

1994

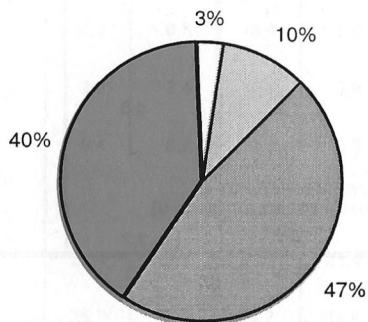

■ Продукты питания ■ Непродовольственные товары ■ Алкогольные напитки ■ Платные услуги

УРОВЕНЬ И ДИНАМИКА ЦЕН В ОТРАСЛЯХ ПРОИЗВОДСТВА

ИНДЕКСЫ ЦЕН (тарифов) В ПРОМЫШЛЕННОСТИ, КАПИТАЛЬНОМ СТРОИТЕЛЬСТВЕ, НА ГРУЗОВОМ ТРАНСПОРТЕ

ИНДЕКСЫ ЦЕН ПРОИЗВОДИТЕЛЕЙ НА ПРОДУКЦИЮ ПРОИЗВОДСТВЕННО-ТЕХНИЧЕСКОГО НАЗНАЧЕНИЯ И ТОВАРЫ НАРОДНОГО ПОТРЕБЛЕНИЯ

В среднем за период	Вся промышленность	в том числе	
		продукция производственно- технического назначения	товары народного потребления
1991	2,4	2,2	2,7
1992	20,5	23,6	13,9
1993	9,9	10,3	9,2
1994			
I квартал	7,5	7,9	6,3
I полугодие	6,6	6,8	5,9
9 месяцев	5,7	5,9	5,1
год	5,1	5,3	4,6

ДИНАМИКА ЦЕН ПРОИЗВОДИТЕЛЕЙ ПРОМЫШЛЕННОЙ ПРОДУКЦИИ
(в процентах к предыдущему месяцу)

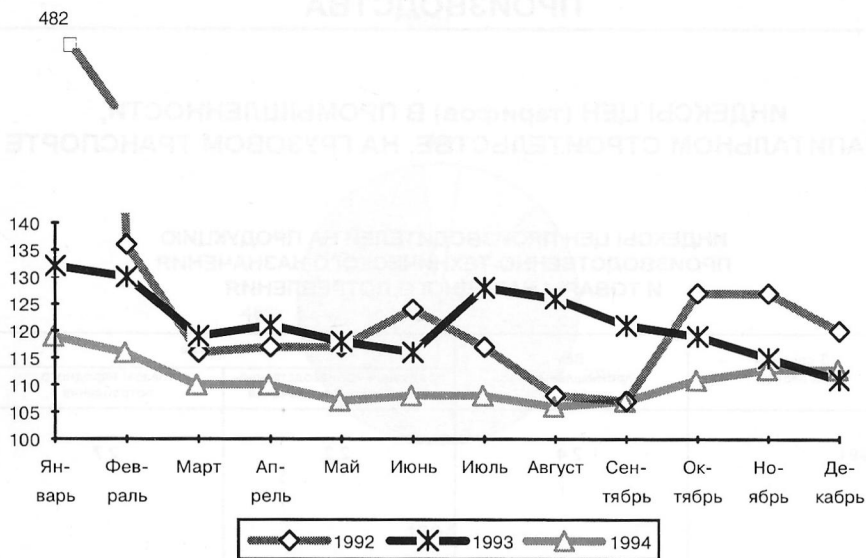

(в процентах к декабрю предыдущего года)

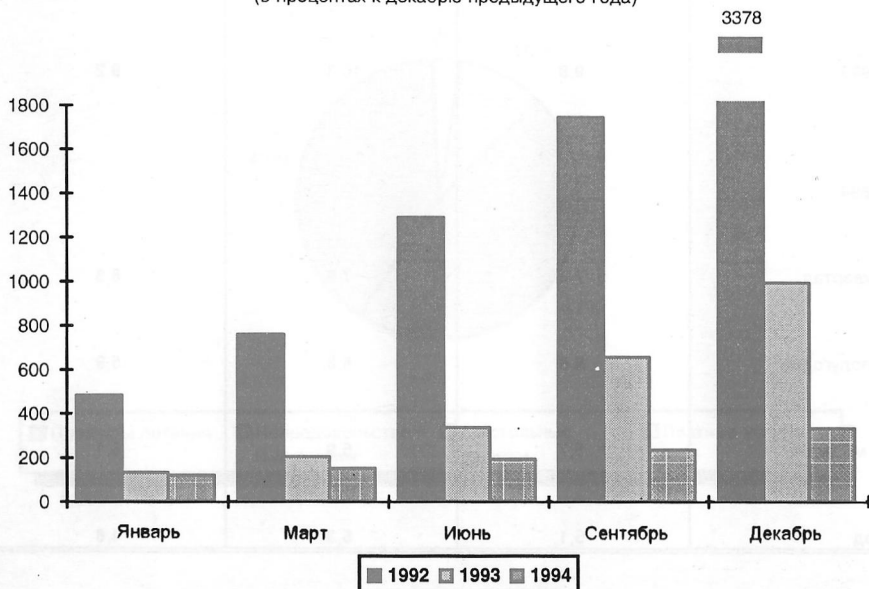

**ИНДЕКСЫ ЦЕН ПРОИЗВОДИТЕЛЕЙ ПРОДУКЦИИ ПО ОТРАСЛЯМ
ПРОМЫШЛЕННОСТИ**
(в разгах к предыдущему году)

	В среднем за год				Декабрь к декабрю			
	1991	1992	1993	1994	1991	1992	1993	1994
Вся промышленность	2,4	20,5	9,9	5,1	3,4	33,8	10,0	3,3
Электроэнергетика	2,0	27,6	14,1	7,8	2,1	55,1	13,6	3,3
Топливная промышленность	2,2	34,2	15,7	4,6	2,3	92,7	7,3	3,0
Черная металлургия	2,1	31,8	9,3	5,3	3,4	36,2	11,9	3,4
Цветная металлургия	2,3	29,5	8,1	3,8	3,3	52,2	6,6	4,0
Химическая промышленность	2,1	23,9	10,1	5,7	2,7	38,9	9,5	3,6
Нефтехимическая промышленность	2,0	29,9	8,0	4,9	2,5	53,5	7,7	3,6
Машиностроение	2,2	18,4	9,4	5,3	3,1	27,2	10,5	3,3
из него:								
тяжелое, энергетическое и подъемно-транспортное машиностроение	2,2	16,4	8,8	7,1	2,9	20,2	11,7	3,5
электротехническая про- мышленность	2,1	30,3	7,8	4,7	3,4	33,2	8,2	3,8
химическое и нефтяное машиностроение	2,1	19,7	9,7	6,8	2,6	30,1	12,3	3,6
станкостроительная и инструментальная про- мышленность	1,6	9,2	9,8	6,3	2,0	12,1	13,5	3,1
приборостроение	2,2	8,8	8,5	5,0	3,6	10,9	7,8	3,0
автомобильная промыш- ленность	2,6	21,8	10,0	4,6	3,0	41,1	8,3	3,1
тракторное и сельскохо- зяйственное машиност- роение	1,8	18,5	10,9	6,1	2,5	30,4	11,6	3,3

Продолжение

	В среднем за год				Декабрь к декабрю			
	1991	1992	1993	1994	1991	1992	1993	1994
Лесная, деревообрабатывающая и целлюлозно-бумажная промышленность	2,6	15,6	8,0	5,4	3,4	20,2	9,9	3,7
из нее:								
лесозаготовительная	2,4	18,2	7,5	4,6	3,2	25,5	9,7	2,8
деревообрабатывающая	2,3	13,8	9,3	5,4	2,9	18,9	10,9	3,4
целлюлозно-бумажная	3,3	15,8	6,3	6,3	4,8	14,7	8,7	5,3
Промышленность строительных материалов	2,5	17,1	10,6	6,5	3,1	28,1	12,5	3,1
Легкая промышленность	3,1	9,7	7,1	4,1	4,7	12,6	7,8	3,4
из нее:								
текстильная	3,4	9,8	6,0	3,8	5,3	11,5	6,4	3,6
швейная	2,6	8,4	8,8	4,7	4,0	11,0	11,6	3,1
кожевенная, меховая и обувная	3,6	11,8	10,8	4,6	3,5	20,1	10,1	3,1
Пищевая промышленность	2,6	18,2	11,5	4,8	4,1	27,3	10,7	3,1
из нее:								
пищевкусовая	2,2	15,7	10,6	5,1	2,5	32,5	10,0	3,2
мясная	3,5	21,9	13,1	4,1	7,4	13,7	12,7	2,6
маслодельная, сыродельная и молочная	2,7	22,9	12,8	4,9	5,9	20,4	10,5	3,8
рыбная	2,4	14,3	10,1	4,4	2,5	28,1	8,5	2,9

ИНДЕКСЫ ЦЕН ПРОИЗВОДИТЕЛЕЙ ПРОДУКЦИИ ПО ОТРАСЛЯМ ПРОМЫШЛЕННОСТИ

(в процентах к предыдущему месяцу)

	Январь	Февраль	Март	Апрель	Май	Июнь	Июль	Август	Сентябрь	Октябрь	Ноябрь	Декабрь
1993												
Вся промышленность	132	130	119	121	118	116	128	126	121	119	115	111
Электроэнергетика	106	137	153	115	111	116	146	156	144	112	112	105
Топливная промышленность	109	157	108	117	106	105	163	141	107	113	109	107
Черная металлургия	133	120	126	131	131	134	137	133	111	116	106	106
Цветная металлургия	129	131	114	131	114	110	122	122	118	113	105	105
Химическая промышленность	126	127	127	122	115	124	117	132	124	115	114	111
Нефтехимическая промышленность	131	113	130	115	112	115	127	136	114	113	112	110
Машиностроение	141	127	118	125	120	117	129	122	118	121	116	112
Лесная, деревообрабатывающая и целлюлозно-бумажная промышленность	136	123	124	123	117	121	117	126	119	117	118	112
Промышленность строительных материалов	127	137	120	122	117	123	137	139	121	122	113	109
Легкая промышленность	145	127	114	116	115	112	116	116	129	120	112	108
Пищевая промышленность	145	132	122	117	117	117	123	125	127	126	121	111

УРОВЕНЬ И ДИНАМИКА ЦЕН В ОТРАСЛЯХ ПРОИЗВОДСТВА

Продолжение

	Январь	Февраль	Март	Апрель	Май	Июнь	Июль	Август	Сентябрь	Октябрь	Ноябрь	Декабрь
	1994											
Промышленность - всего	119	116	110	110	107	108	108	106	107	111	113	113
Электроэнергетика	122	113	115	111	119	108	112	109	108	104	105	102
Топливная промышленность	124	122	113	106	103	108	104	102	103	104	109	121
Черная металлургия	108	112	110	117	110	112	108	109	109	111	111	112
Цветная металлургия	113	111	112	109	103	111	118	105	103	131	116	117
Химическая промышленность	125	113	113	111	112	115	105	105	108	108	114	108
Нефтехимическая промышленность	115	118	110	111	110	108	109	105	108	110	118	114
Машиностроение	121	117	107	112	107	107	106	106	108	111	114	110
Лесная, деревообрабатывающая и целлюлозно-бумажная промышленность	120	113	112	109	108	111	108	110	108	111	115	114
Промышленность строительных материалов	120	116	113	113	108	106	107	107	106	108	109	107
Легкая промышленность	112	116	107	112	105	106	106	108	114	116	116	113
Пищевая промышленность	115	112	109	106	105	106	106	106	110	113	115	117

ИЗМЕНЕНИЕ ЦЕН НА ПРОДУКЦИЮ ОТДЕЛЬНЫХ ОТРАСЛЕЙ ПРОМЫШЛЕННОСТИ

(в разгах к декабрю предыдущего года)

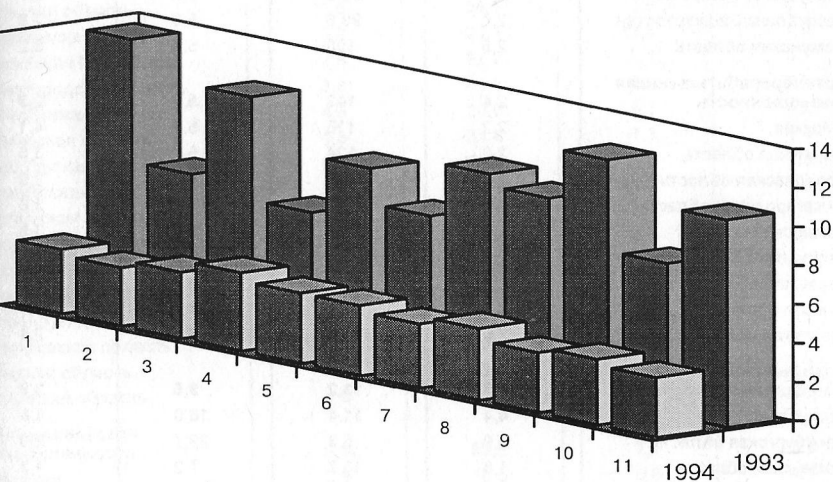

- 1 - Электроэнергетика
- 2 - Топливная промышленность
- 3 - Черная металлургия
- 4 - Цветная металлургия
- 5 - Химическая промышленность
- 6 - Нефтехимическая промышленность

- 7 - Машиностроение
- 8 - Лесная, деревообрабатывающая и целлюлозно-бумажная промышленность
- 9 - Промышленность строительных материалов
- 10 - Легкая промышленность
- 11 - Пищевая промышленность

**ИНДЕКСЫ ЦЕН ПРОИЗВОДИТЕЛЕЙ ПРОДУКЦИИ ПО ОТРАСЛЯМ
ПРОМЫШЛЕННОСТИ ПО ОСНОВНЫМ ПРОИЗВОДЯЩИМ
РЕГИОНАМ РОССИЙСКОЙ ФЕДЕРАЦИИ¹⁾**
(в разах)

	1991	1992	1993	1994
Нефтедобывающая промышленность	2,6	100,1	5,6	2,9
Республика Коми	2,3	97,5	5,0	2,3
Республика Татарстан	2,4	22,2	6,5	2,7
Республика Башкортостан	2,6	90,8	5,0	2,6
Тюменская область	2,6	108	5,4	3,2
Нефтеперерабатывающая промышленность	2,4	143	5,2	2,9
г. Москва	2,2	115	5,4	4,1
Рязанская область	2,2	124	5,7	3,6
Ярославская область	2,3	180	4,5	2,9
Нижегородская область	2,8	168	3,7	3,0
Самарская область	2,4	136	5,0	3,0
Республика Башкортостан	2,3	166	5,6	3,2
Пермская область	2,4	120	6,3	2,3
Омская область	2,5	124	4,2	2,7
Иркутская область	2,5	110	6,1	2,4
Газодобывающая промышленность	1,9	13,2	9,5	3,9
Республика Коми	4,4	11,4	16,0	1,8
Оренбургская область	1,9	5,3	29,7	2,8
Тюменская область	1,8	13,7	7,2	4,3
Угольная промышленность	2,0	61,4	9,3	3,5
Республика Коми	1,7	77,8	7,6	2,9
Ростовская область	1,2	81,9	7,3	3,8
Кемеровская область	2,4	50,3	9,0	2,8
Красноярский край	2,3	50,9	10,5	2,5
Иркутская область	3,3	27,8	19,9	3,3
Сахалинская область	1,7	46,6	11,0	3,1
Черная металлургия	3,4	36,2	11,9	3,4
Вологодская область	2,8	42,2	9,3	4,2
Московская область	1,0	21,7	11,8	4,1
Тульская область	...	30,1	9,0	3,6
Нижегородская область	5,5	17,6	9,2	3,3
Белгородская область	2,2	46,4	8,7	2,8
Липецкая область	2,4	34,5	11,8	3,7
Волгоградская область	2,1	38,3	11,6	3,9
Ростовская область	2,9	15,6	11,3	3,1
Удмуртская Республика	2,3	29,5	12,6	4,3
Пермская область	...	28,6	7,6	4,2

¹⁾ Декабрь к декабрю предыдущего года.

Продолжение

	1991	1992	1993	1994
Свердловская область	2,7	28,5	12,6	3,3
Челябинская область	3,9	34,3	12,1	3,2
Кемеровская область	5,0	30,5	12,1	3,3
Химическая промышленность	2,7	38,9	9,5	3,6
г. Москва	4,7	33,5	11,4	4,5
Московская область	2,1	37,4	10,0	3,4
Тульская область	1,6	54,1	7,5	4,1
Ярославская область	3,8	21,1	13,6	4,0
Чувашская Республика	2,5	22,2	9,1	3,5
Нижегородская область	3,8	48,3	8,2	2,5
Республика Татарстан	4,8	20,2	8,5	4,2
Самарская область	1,8	31,6	7,3	4,4
Саратовская область	4,5	25,5	9,3	3,8
Ставропольский край	1,8	54,3	11,3	3,0
Ростовская область	2,5	14,5	6,4	3,0
Республика Башкортостан	1,8	40,6	9,3	3,6
Пермская область	1,7	42,6	11,7	5,1
Свердловская область	2,9	26,4	7,6	2,8
Алтайский край	3,5	30,8	4,9	4,5
Кемеровская область	2,0	50,6	7,5	3,3
Томская область	...	45,0	8,2	4,8
Иркутская область	2,3	60,1	8,6	2,7
Нефтехимическая промышленность	2,5	53,5	7,7	3,6
г. Москва	3,9	10,5	5,6	4,1
Тульская область	2,0	40,6	10,5	3,9
Ярославская область	2,4	67,0	6,5	3,9
Воронежская область	2,3	56,2	6,1	4,1
Курская область	3,1	19,1	11,1	2,9
Республика Татарстан	2,3	45,1	7,1	3,1
Волгоградская область	2,4	59,9	6,7	3,3
Самарская область	2,1	82,7	6,3	3,5
Саратовская область	2,9	61,9	6,8	2,1
Республика Башкортостан	1,9	57,0	6,9	3,7
Пермская область	1,4	69,9	7,1	3,7
Свердловская область	3,3	40,7	6,3	3,2
Алтайский край	2,1	39,6	18,1	2,5
Омская область	2,1	74,3	5,5	4,5
Красноярский край	2,7	44,6	7,7	2,8
Энергетическое машиностроение	1,9	19,1	10,9	3,5
Калужская область	...	26,5	14,6	5,3
Белгородская область	2,3	23,0	9,7	4,0
Ростовская область	2,0	14,8	4,6	3,8

Продолжение

	1991	1992	1993	1994
Свердловская область	...	25,8	18,2	2,3
Алтайский край	2,4	25,8	12,1	3,7
Горношахтное и горнорудное машиностроение	3,1	18,5	11,2	3,0
Тульская область	1,9	20,3	9,1	4,5
Ростовская область	1,0	11,2	5,3	2,8
Челябинская область	2,3	19,4	21,7	3,1
Кемеровская область	4,9	18,8	13,5	2,6
Подъемно-транспортное машиностроение	4,2	20,8	12,9	2,4
Ивановская область	4,3	35,7	14,5	1,5
Тверская область	2,3	16,1	16,8	2,0
Тульская область	8,0	17,7	8,4	4,1
Железнодорожное машиностроение	3,1	20,5	12,7	3,8
Брянская область	5,2	26,3	4,0	5,9
Калужская область	2,3	17,7	17,1	3,0
Тверская область	1,9	11,2	12,9	5,0
Свердловская область	...	14,2	13,9	3,1
Алтайский край	3,5	14,9	17,0	3,4
Электротехническая промышленность	3,4	33,2	8,2	3,8
Псковская область	2,5	38,9	9,9	4,9
г. Москва	...	21,0	6,7	3,4
Московская область	1,5	26,3	6,6	5,0
Мордовская Республика	3,4	29,7	5,1	5,3
Самарская область	1,3	69,2	13,9	2,6
Пермская область	4,0	69,1	5,0	3,8
Свердловская область	3,2	32,2	12,5	2,8
Кемеровская область	2,8	26,1	8,5	3,0
Новосибирская область	1,7	14,3	18,8	3,7
Томская область	6,1	49,5	6,5	4,1
Иркутская область	5,3	23,0	7,6	2,8
Автомобильная промышленность	3,0	41,1	8,3	3,1
г. Москва	...	44,4	5,6	3,5
Московская область	2,1	30,4	11,6	3,5
Республика Мордовия	2,5	27,5	9,1	3,1
Нижегородская область	2,7	47,1	12,0	3,0
Самарская область	4,0	46,9	4,7	2,8
Чувашская Республика	3,9	18,3	13,2	2,6
Ульяновская область	2,5	53,0	7,8	2,8
Республика Башкортостан	1,9	52,4	6,8	3,0
Курганская область	...	46,4	5,5	3,5
Свердловская область	2,9	43,2	11,3	2,4
Челябинская область	4,4	23,8	7,1	3,6

Продолжение

	1991	1992	1993	1994
Станкостроительная и инструментальная промышленность	2,0	12,1	13,5	3,1
г.Москва	2,2	4,4	8,9	1,1
Нижегородская область	1,0	7,4	20,7	4,1
Челябинская область	...	16,4	16,6	2,3
Алтайский край	1,6	20,5	11,6	1,8
Новосибирская область	1,7	8,1	20,1	3,6
Лесозаготовительная промышленность	3,2	25,5	9,7	2,8
Республика Карелия	2,7	41,3	8,8	5,8
Республика Коми	3,2	21,8	7,1	2,7
Архангельская область	3,2	32,3	4,2	4,2
Кировская область	2,3	16,3	10,7	2,7
Пермская область	3,4	16,7	8,8	1,4
Свердловская область	2,5	23,6	10,0	2,0
Тюменская область	3,2	30,4	8,9	1,4
Красноярский край	2,0	30,7	7,6	2,7
Иркутская область	4,9	18,5	9,1	2,3
Деревообрабатывающая промышленность	2,9	18,9	10,9	3,4
Архангельская область	2,6	26,0	13,9	3,3
Вологодская область	3,0	22,9	9,9	3,2
г.Москва	1,6	25,7	7,6	4,3
Московская область	1,9	15,5	8,7	3,9
Кировская область	2,7	18,6	12,1	3,2
Краснодарский край	2,6	7,3	10,2	2,9
Пермская область	2,5	18,2	14,5	3,2
Свердловская область	3,0	17,4	9,0	3,3
Красноярский край	2,5	16,3	6,5	5,0
Иркутская область	3,9	22,7	13,6	3,3
Целлюлозно-бумажная промышленность	4,8	14,7	8,7	5,3
Республика Карелия	4,0	16,5	9,0	4,7
Республика Коми	3,0	12,8	8,2	4,5
Архангельская область	4,2	14,7	8,4	7,9
Ленинградская область	...	22,4	8,2	4,6
г.Москва	1,7	25,5	11,9	4,8
Нижегородская область	6,4	10,0	9,8	4,0
Пермская область	5,0	15,1	11,3	4,1
Иркутская область	7,8	7,7	7,2	6,1
Сахалинская область	4,6	7,8	10,3	2,8
Калининградская область	6,3	13,7	10,2	3,7

Продолжение

	1991	1992	1993	1994
Промышленность				
строительных материалов	3,1	28,1	12,5	3,1
г. Москва	2,8	34,1	8,6	2,5
Московская область	2,8	28,1	14,9	3,0
Белгородская область	3,1	21,5	15,2	2,9
Республика Татарстан	3,1	25,1	9,9	2,8
Волгоградская область	2,9	22,6	13,0	3,7
Самарская область	3,5	30,6	10,1	2,9
Саратовская область	3,4	25,6	11,6	3,2
Краснодарский край	4,7	20,6	12,5	3,1
Ростовская область	2,6	30,7	14,5	2,9
Республика Башкортостан	3,7	19,9	12,0	3,3
Пермская область	2,5	25,0	11,3	3,5
Свердловская область	2,5	23,7	12,2	3,2
Челябинская область	2,6	24,2	11,4	3,5
Кемеровская область	3,2	24,6	14,7	3,2
Новосибирская область	3,8	24,0	13,6	4,1
Красноярский край	3,1	20,7	14,1	2,7
Иркутская область	3,1	34,7	9,5	3,7
Приморский край	2,9	57,9	6,5	3,4
Легкая промышленность	4,7	12,6	7,8	3,4
Вологодская область	7,9	5,7	9,9	3,2
г. Санкт-Петербург	3,6	21,5	6,7	2,5
Владимирская область	6,6	15,1	4,8	3,9
Ивановская область	7,8	6,4	6,7	3,9
Калужская область	4,0	12,6	9,6	2,3
Московская область	4,3	10,1	5,1	3,8
Смоленская область	4,0	15,2	7,5	3,7
Тверская область	4,9	15,6	6,1	3,7
Ярославская область	4,4	19,6	5,5	4,9
Нижегородская область	4,1	10,2	10,0	2,9
Волгоградская область	4,5	22,1	5,1	5,0
Ульяновская область	5,8	18,6	8,5	2,9
Ставропольский край	6,8	8,3	9,2	3,1
Республика Башкортостан	4,2	19,7	8,2	3,0
Пищевкусовая				
промышленность	2,5	32,5	10,0	3,2
Брянская область	4,1	21,5	10,3	3,1
г. Москва	1,7	33,9	7,9	3,2

УРОВЕНЬ И ДИНАМИКА ЦЕН В ОТРАСЛЯХ ПРОИЗВОДСТВА

Продолжение

	1991	1992	1993	1994
Московская область	2,8	30,4	8,6	3,3
Рязанская область	2,7	33,8	8,8	2,6
Тульская область	2,4	34,2	8,0	3,0
Ярославская область	2,5	26,4	11,0	3,0
Нижегородская область	2,8	33,3	7,5	3,6
Белгородская область	2,0	39,3	6,9	2,6
Воронежская область	2,2	39,3	7,4	2,5
Курская область	2,2	40,9	7,7	2,6
Липецкая область	3,1	27,1	8,4	3,0
Тамбовская область	2,3	32,4	7,9	2,7
Республика Татарстан	2,3	22,5	7,9	3,7
Волгоградская область	4,1	25,9	10,4	4,8
Самарская область	3,0	24,8	11,0	2,7
Саратовская область	2,0	44,5	9,1	3,6
Краснодарский край	1,9	35,4	8,8	3,4
Ставропольский край	2,2	31,4	8,3	2,8
Ростовская область	3,3	22,8	10,0	3,4
Республика Башкортостан	2,6	24,0	7,7	3,0
Пермская область	2,2	51,9	8,1	3,1
Свердловская область	3,6	34,3	8,3	5,4
Челябинская область	3,6	39,2	10,2	2,9
Алтайский край	2,3	35,2	11,1	3,7
Кемеровская область	3,0	11,9	9,8	2,7
Новосибирская область	2,7	34,6	12,4	3,2
Красноярский край	2,2	42,6	8,9	2,6
Иркутская область	2,8	31,7	8,9	3,5
Приморский край	2,0	42,3	6,9	3,1
Мясная промышленность	7,4	13,7	12,7	2,6
Вологодская область	13,0	8,0	10,2	3,4
г. Москва	5,9	21,3	8,0	2,8
Московская область	8,1	9,1	9,7	2,9
Тульская область	7,4	13,4	11,5	2,8
Кировская область	8,5	12,8	10,8	2,8
Нижегородская область	7,8	7,3	10,6	2,9
Белгородская область	4,4	16,1	9,9	2,8
Воронежская область	6,4	13,3	13,8	2,3
Волгоградская область	...	14,1	12,0	2,5
Саратовская область	13,5	7,9	9,7	2,7
Краснодарский край	6,0	16,4	10,5	2,5
Ростовская область	6,4	9,2	12,8	2,6

Продолжение

	1991	1992	1993	1994
Алтайский край	6,3	4,4	17,2	2,2
Новосибирская область	6,9	19,7	13,2	2,4
Иркутская область	7,2	11,7	13,2	2,6
Рыбная промышленность	2,5	28,1	8,5	2,9
Архангельская область	2,2	55,2	7,8	2,6
Мурманская область	2,5	25,2	8,7	2,8
Астраханская область	5,0	20,9	8,5	2,7
Краснодарский край	1,9	56,0	8,5	4,2
Приморский край	2,9	20,3	7,6	2,9
Камчатская область	2,6	22,8	8,1	2,9
Сахалинская область	1,8	39,9	7,5	4,0
Калининградская область	2,2	27,1	11,1	2,4
Маслодельная, сыродельная и молочная промышленность	5,9	20,4	10,5	3,8
г. Москва	...	14,6	10,9	4,4
Московская область	3,5	28,4	7,9	4,4
Рязанская область	10,1	9,1	8,7	4,2
Тверская область	...	16,3	5,5	3,9
Кировская область	4,8	19,3	7,5	4,3
Нижегородская область	4,6	10,8	7,2	5,0
Белгородская область	4,0	18,9	10,5	3,7
Воронежская область	4,2	47,0	10,8	2,7
Республика Татарстан	...	13,8	7,4	3,3
Волгоградская область	...	24,9	7,7	2,9
Пензенская область	1,3	18,5	11,7	3,6
Саратовская область	10,8	12,5	9,9	4,0
Краснодарский край	4,2	47,1	7,8	4,1
Ставропольский край	8,2	11,9	9,9	2,9
Ростовская область	5,6	20,2	8,6	4,3
Республика Башкортостан	4,9	14,8	14,5	3,0
Оренбургская область	4,6	15,0	19,2	2,8
Свердловская область	13,8	5,5	20,3	3,7
Челябинская область	5,3	18,0	10,9	3,3
Алтайский край	8,7	9,0	16,3	3,1
Кемеровская область	4,3	27,1	6,3	3,5
Новосибирская область	4,8	37,5	8,3	2,5
Омская область	4,4	18,7	9,9	4,3
Красноярский край	3,6	40,2	5,5	3,5

**ИНДЕКСЫ ЦЕН ПРОИЗВОДИТЕЛЕЙ НА ОТДЕЛЬНЫЕ ВИДЫ
ПРОМЫШЛЕННОЙ ПРОДУКЦИИ¹⁾**

(в размах)

	1991	1992	1993	1994
Электроэнергия	2,0	59,9	13,8	3,2
Топливная промышленность				
Нефть	2,6	99,6	5,6	2,9
Бензин автомобильный	2,2	145,9	5,6	2,8
Дизельное топливо	2,5	141,6	6,0	2,5
Мазут топочный	2,4	130,9	3,6	3,9
Масла смазочные	3,3	108,2	4,6	3,3
Нефтебитум дорожный	3,0	120,3	4,5	3,1
Газ естественный	1,9	13,2	9,2	3,9
Уголь	1,7	56,1	10,2	3,5
Торф топливный	2,5	31,6	12,7	4,1
Черная металлургия				
Железная руда	2,0	63,0	14,8	2,6
Чугун	3,3	42,6	9,8	3,4
Сталь мартеновская	2,4	70,0	10,1	2,5
Сортовой прокат	4,3	27,8	12,4	3,3
из него:				
сортовая конструкционная сталь	3,0	51,1	11,8	3,7
Листовой прокат	2,7	35,3	11,8	3,9
из него:				
толстолистовой прокат	3,0	29,5	11,8	3,7
тонколистовой прокат	2,2	46,9	10,9	4,0
Трубы стальные-всего	3,4	25,9	11,5	3,1
из них:				
нефтепроводные электросварные	6,0	33,1	10,7	3,1
сварные больших диаметров	4,2	27,4	14,0	3,0
трубы водогазопроводные	3,2	20,6	10,6	3,1
Кокс	...	60,6	8,4	3,4
Цветная металлургия				
Алюминий первичный	4,7	39,1	6,1	4,5
Медь рафинированная	1,5	87,6	5,6	3,4
Цинк	5,4	42,4	6,4	3,9
Свинец, включая вторичный	...	13,5	6,2	2,7
Химическая и нефтехимическая промышленность				
Минеральные удобрения-всего	1,6	40,5	11,9	4,6
азотные	1,6	41,1	9,8	4,1
фосфатные	1,2	43,1	13,2	3,4
калийные	...	19,4	16,6	6,2
сложные	1,5	40,8	10,8	4,3
Аммиак синтетический	1,6	31,2	7,5	4,6
Сода кальцинированная	2,4	47,4	4,9	3,6
Сода каустическая	3,3	65,5	6,4	2,1
Химические средства защиты растений	...	28,1	10,2	4,2
Полистирол и сополимеры стирола	2,5	75,2	5,6	3,2
Полиэтилен	3,7	53,7	5,0	3,7
Полипропилен	...	43,9	10,1	2,3
Волокна и нити искусственные	4,0	41,0	8,4	3,3
Волокна и нити синтетические	2,2	40,8	8,7	3,3

¹⁾ Декабрь к декабрю предыдущего года.

Продолжение

	1991	1992	1993	1994
Синтетические каучуки	2,1	69,5	6,9	3,4
Лакокрасочные материалы	3,3	21,9	12,6	3,3
Синтетические моющие средства	...	35,7	8,1	4,5
Шины для грузовых автомобилей	2,3	57,7	5,6	4,3
Шины для сельскохозяйственных машин	2,3	63,0	8,0	4,1
Шины для легковых автомобилей	3,6	39,6	5,4	4,0
Машиностроение				
Энергетическое машиностроение	1,9	19,1	10,9	3,5
Дизелестроение	2,6	20,9	13,9	3,6
Металлургическое машиностроение	3,0	22,2	6,7	4,8
Горношахтное и горнорудное машиностроение	3,1	18,5	11,2	3,0
Промышленность строительных материалов				
Цемент	2,9	29,0	11,1	3,5
Листы асбестоцементные (шифер)	2,8	22,7	12,5	3,7
Мягкие кровельные материалы и изол	5,2	29,0	8,4	3,8
Конструкции и изделия сборные железобетонные	3,7	26,6	12,1	2,9
Строительный кирпич	2,9	25,5	11,6	3,2
Асбест	1,6	23,0	8,8	3,5
Строительный песок	3,1	32,1	16,2	3,3
Лесная, деревообрабатывающая и целлюлозно-бумажная промышленность				
Лесоматериалы круглые	3,5	26,3	8,5	2,8
Пиломатериалы	3,7	23,4	12,5	3,7
фанера клееная	2,7	18,0	13,5	3,8
Древесностружечные плиты	2,8	18,6	13,0	2,9
Древесноволокнистые плиты	3,3	20,3	9,5	3,4
Целлюлоза	6,8	12,1	7,5	6,4
Бумага	4,1	15,3	10,3	4,3
Картон	4,7	13,8	8,4	5,4
Легкая промышленность				
Хлопчатобумажные ткани	4,4	11,1	5,5	3,9
Льняные ткани	7,0	10,3	6,8	4,2
Шерстяные ткани	7,7	6,0	6,9	2,8
Шелковые ткани	2,2	23,1	7,9	4,4
Чулочно-носочные изделия	3,0	20,1	10,3	3,9
Трикотажные изделия	3,8	13,1	16,9	2,7
Обувь для взрослых	3,7	21,2	8,2	2,9
Обувь детская	3,7	24,9	23,2	3,2
Пищевая промышленность				
Сахар-песок из сахарной свеклы	1,7	40,8	7,7	2,7
Кондитерские изделия	2,5	42,2	9,7	2,8
Масло подсолнечное	2,0	58,8	8,6	3,8
Макароны и макаронные изделия	3,2	30,2	9,0	3,5
Маргариновая продукция	2,6	58,4	8,4	4,3
Говядина	9,2	9,6	12,8	2,4
Свинина	6,6	15,9	11,4	2,8
Мясо птицы	3,1	18,5	13,9	2,5
Колбасные изделия вареные	7,5	14,3	13,2	2,8
Цельное молоко	5,5	19,4	11,7	3,7
Кисломолочные продукты	4,7	26,6	12,8	3,7
Масло сливочное	6,5	19,5	7,9	3,9
Рыба мороженая	2,7	25,2	7,2	2,7
Рыба копченая	2,5	36,7	11,6	2,8

ИНДЕКСЫ СРЕДНИХ ЦЕН ПРИОБРЕТЕНИЯ ПРОДУКЦИИ ПРОИЗВОДСТВЕННО-
 (в процентах к

	Январь	Февраль	Март	Апрель
Продукция производственно-технического назначения для предприятий промышленности	119	113	110	110
в том числе приобретенные предприятиями отраслей:				
Электроэнергетика	144	113	112	132
Нефтедобывающая промышленность	136	112	129	108
Нефтеперерабатывающая промышленность	119	122	106	108
Газовая промышленность	118	143	112	113
Угольная промышленность	138	106	112	109
Черная металлургия	113	103	124	116
Цветная металлургия	119	112	117	109
Химическая промышленность	115	120	118	114
Нефтехимическая промышленность	115	118	108	104
Машиностроение	112	113	104	107
Лесная, деревообрабатывающая и целлюлозно-бумажная промышленность	118	122	110	127
Промышленность строительных материалов	125	100	101	100,7
Легкая промышленность	105	115	127	109
Пищевая промышленность	108	111	107	109

ИНДЕКСЫ СРЕДНИХ ЦЕН ПРИОБРЕТЕНИЯ ПРОМЫШЛЕННЫМИ
ТЕХНИЧЕСКОГО
 (в процентах к

	Январь	Февраль	Март	Апрель
Нефть	121	119	105	107
Дизельное топливо	118	118	114	106
Топочный мазут	135	115	108	125
Газ естественный	115	114	121	117
Уголь энергетический	163	106	104	161
Уголь для коксования	107	96	136	116
Руда железная	126	103	107	107
Чугун переделный	108	117	107	115
Прокат черных металлов	112	108	104	108
Кокс 6% влажности	93	117	120	96
Бокситы	100,8	133	100,8	139
Апатитовый концентрат	116	103	170	119
Кислота серная	107	106	115	114
Сода кальцинированная	154	179	105	100,9
Сода каустическая	112	108	108	105
Каучуки полибутадиеновые	122	124	103	110
Каучуки полиизопреновые	143	119	114	104
Каучуки бутадиенстирольные	135	114	114	109
Пластификаторы	114	102	113	103
Шины для грузовых автомобилей	132	129	104	107
Аккумуляторы и аккумуляторные батареи свинцовые	99,6	135	197	107
Провода обмоточные и эмалированные	104	111	104	103
Деловая древесина	127	122	96	109
Пиломатериалы	116	150	101	98
Шерсть натуральная	110	106	102	99
Хлопчатобумажные ткани	115	105	114	124
Сахар-песок	106	105	109	103
Масло растительное	98	101	95	123
Масло животное	108	101	117	96

ТЕХНИЧЕСКОГО НАЗНАЧЕНИЯ ПРЕДПРИЯТИЯМИ ПРОМЫШЛЕННОСТИ в 1994 г.
 предыдущему месяцу)

Май	Июнь	Июль	Август	Сентябрь	Октябрь	Ноябрь	Декабрь
109	108	105	106	104	108	111	115
102	108	122	108	106	100,8	111	107
122	108	110	110	100,9	118	102	114
103	105	100,9	102	100	105	112	123
117	112	128	100,5	105	109	98	103
107	113	104	103	118	108	100	104
114	111	107	108	107	113	109	110
112	107	105	102	102	114	106	109
120	109	108	111	103	108	107	105
126	119	107	105	102	103	130	105
109	116	103	120	120	116	107	122
111	103	110	106	107	114	112	108
101	100,7	100,2	102	100,7	100,8	113	149
104	110	111	113	108	112	111	120
100,8	104	111	108	109	133	116	113

ПРЕДПРИЯТИЯМИ ОТДЕЛЬНЫХ ВИДОВ ПРОДУКЦИИ ПРОИЗВОДСТВЕННО-НАЗНАЧЕНИЯ в 1994 г.
 предыдущему месяцу)

Май	Июнь	Июль	Август	Сентябрь	Октябрь	Ноябрь	Декабрь
102	104	100	101	99,5	104	113	126
102	102	106	102	107	105	111	126
114	98	100,6	123	106	107	115	124
109	110	107	109	109	107	106	109
99,6	111	132	103	102	98	114	103
112	105	109	103	110	116	112	113
117	124	107	99,7	113	120	106	105
107	117	100,7	139	99	108	117	116
109	110	104	124	123	111	111	123
108	117	128	124	114	106	126	117
104	99,7	100,5	100,2	100,3	100,7	133	132
109	111	104	109	103	103	123	108
110	105	111	117	128	102	110	104
106	123	100,1	108	119	106	118	103
116	108	103	104	100,3	98	109	105
110	131	104	106	104	118	117	112
113	106	95	114	103	114	117	113
117	124	119	109	107	99,5	108	136
106	110	98	120	103	103	132	112
98	135	95	100,4	92	121	124	113
106	127	106	95	127	96	100	140
102	95	101	107	113	154	138	114
113	106	111	107	105	104	127	116
106	93	132	108	122	126	92	120
95	95	110	160	99	107	112	116
97	147	111	112	121	122	155	84
102	104	103	103	116	152	102	114
94	105	105	108	112	116	154	117
99,3	102	92	97	104	109	174	184

**ИНДЕКСЫ ФАКТИЧЕСКИХ ЦЕН ПО КАПИТАЛЬНЫМ ВЛОЖЕНИЯМ И ОТДЕЛЬНЫМ
ЭЛЕМЕНТАМ ИХ ТЕХНОЛОГИЧЕСКОЙ СТРУКТУРЫ**
(в разах)

	Капитальные вложения	в том числе	
		строительно-монтажные работы	оборудование, инструмент, инвентарь
К предыдущему периоду			
1992			
II квартал	1,55	1,55	1,61
III квартал	1,62	1,68	1,42
IV квартал	1,73	1,84	1,60
1993			
I квартал	1,90	1,61	2,57
II квартал	1,77	1,69	1,53
III квартал	2,50	2,84	1,99
IV квартал	1,62	1,61	1,65
1994			
I квартал	1,41	1,37	1,59
II квартал	1,46	1,46	1,40
III квартал	1,26	1,24	1,43
IV квартал	1,23	1,27	1,11
К соответствующему периоду предыдущего года			
1992			
II квартал	12,1	10,6	15,6
III квартал	17,7	15,9	22,2
IV квартал	20,6	19,1	24,6
В среднем за год	16,1	15,6	18,4
1993			
I квартал	9,5	9,2	9,4
II квартал	11,3	12,1	8,9
III квартал	15,3	17,3	12,7
IV квартал	11,6	11,0	13,3
В среднем за год	11,6	11,9	11,3
1994			
I квартал	9,8	7,5	4,8
II квартал	7,5	7,7	7,3
III квартал	4,8	4,3	5,3
IV квартал	3,3	3,2	3,5
В среднем за год	5,3	4,7	6,4

**ИНДЕКСЫ ФАКТИЧЕСКИХ ЦЕН ПО КАПИТАЛЬНЫМ ВЛОЖЕНИЯМ И
СТРОИТЕЛЬНО-МОНТАЖНЫМ РАБОТАМ**

(в разгах к предыдущему периоду)

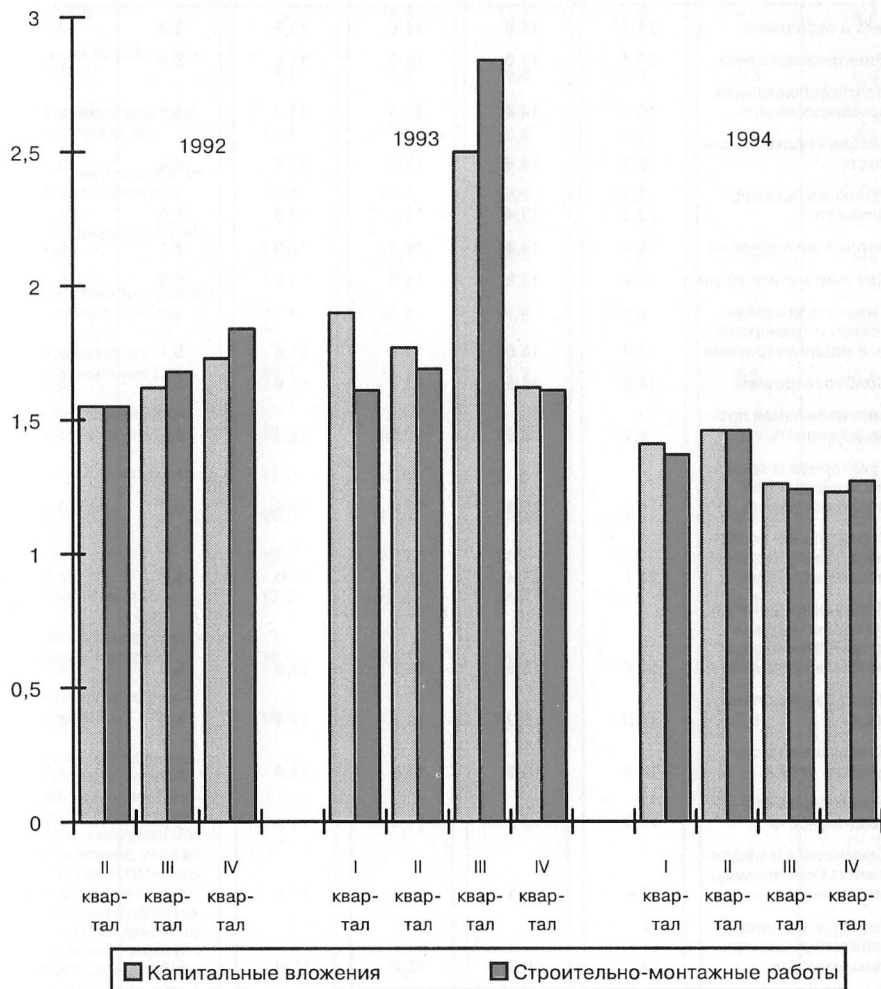

ИНДЕКСЫ ФАКТИЧЕСКИХ ЦЕН ПО КАПИТАЛЬНЫМ ВЛОЖЕНИЯМ И СТРОИТЕЛЬНО-МОНТАЖНЫМ РАБОТАМ ПО ОТРАСЛЯМ ЭКОНОМИКИ

(в разгах к предыдущему году)

	1992		1993		1994	
	Капитальные вложения	в том числе строительно-монтажные работы	Капитальные вложения	в том числе строительно-монтажные работы	Капитальные вложения	в том числе строительно-монтажные работы
Всего в экономике	16,1	15,6	11,6	11,9	5,3	4,7
Электроэнергетика	17,4	17,0	11,0	11,6	5,6	5,1
Нефтедобывающая промышленность	15,9	14,8	11,4	11,2	5,2	4,8
Газовая промышленность	15,7	14,6	11,5	11,5	4,4	3,7
Угольная промышленность	16,5	13,4	11,1	12,0	5,9	5,5
Черная металлургия	16,9	14,8	10,5	12,0	6,1	5,2
Цветная металлургия	16,9	15,6	11,0	11,9	5,9	5,2
Тяжелое, энергетическое и транспортное машиностроение	14,7	16,6	11,9	11,8	5,7	4,6
Приборостроение	14,2	15,3	11,7	11,9	5,5	4,7
Автомобильная промышленность	14,2	15,9	12,0	12,3	5,7	4,6
Тракторное и сельскохозяйственное машиностроение	14,1	15,4	12,0	11,9	5,7	4,3
Строительно-дорожное и коммунальное машиностроение	14,6	15,4	11,9	11,9	5,6	4,3
Машиностроение для легкой и пищевой промышленности и бытовых приборов	14,6	15,3	12,2	11,9	5,9	4,7
Радиопромышленность	15,5	15,3	11,5	11,9	5,6	4,7
Промышленность средств связи	15,5	15,3	11,5	11,9	5,6	4,7
Электронная промышленность	15,4	15,3	11,4	11,9	5,6	4,7
Химическая и нефтехимическая промышленность	17,4	15,3	11,5	11,8	5,8	4,7
Лесная и деревообрабатывающая промышленность	15,7	14,8	12,2	11,9	5,8	5,0
Целлюлозно-бумажная промышленность	17,1	14,5	11,6	11,9	5,8	4,8

Продолжение

	1992		1993		1994	
	Капитальные вложения	в том числе строительно-монтажные работы	Капитальные вложения	в том числе строительно-монтажные работы	Капитальные вложения	в том числе строительно-монтажные работы
Промышленность строительных материалов	16,2	15,4	11,7	11,8	5,3	4,8
Легкая промышленность	14,5	15,2	9,8	10,4	5,5	4,4
Пищевкусовая промышленность	14,7	15,1	10,8	12,2	5,2	4,5
Мясная и молочная промышленность	14,8	15,1	10,9	12,2	5,1	4,5
Рыбная промышленность	17,9	15,1	11,3	12,2	5,5	4,5
Микробиологическая промышленность	17,1	14,8	11,5	11,9	5,7	4,8
Медицинская промышленность	15,1	14,8	11,7	11,9	5,5	4,8
Полиграфическая промышленность	11,4	15,9	11,8	11,9	6,3	5,4
Сельское хозяйство	17,2	16,0	11,9	11,7	5,1	4,4
Транспорт	16,8	15,6	11,9	12,5	5,5	5,0
Связь	19,2	14,6	11,3	12,0	5,2	4,0
Строительство	17,3	15,6	11,8	12,0	5,4	4,9
Торговля и общественное питание	16,5	15,3	11,4	11,9	5,1	4,9
Жилищное строительство	16,4	17,1	11,6	11,7	5,0	5,0
Другие отрасли непроизводственной сферы (коммунальное строительство; наука и научное обслуживание; учреждения культуры, искусства и средства массовой информации; учреждения образования; учреждения здравоохранения, социального обеспечения, физкультуры и спорта)	15,2	14,8	11,5	11,8	5,0	4,8

**ИНДЕКСЫ ФАКТИЧЕСКИХ ЦЕН 1994 г. К СМЕТНЫМ ЦЕНАМ 1991 г.
ПО КАПИТАЛЬНЫМ ВЛОЖЕНИЯМ И СТРОИТЕЛЬНО-МОНТАЖНЫМ РАБОТАМ
ПО ОТРАСЛЯМ ЭКОНОМИКИ**

(в размах)

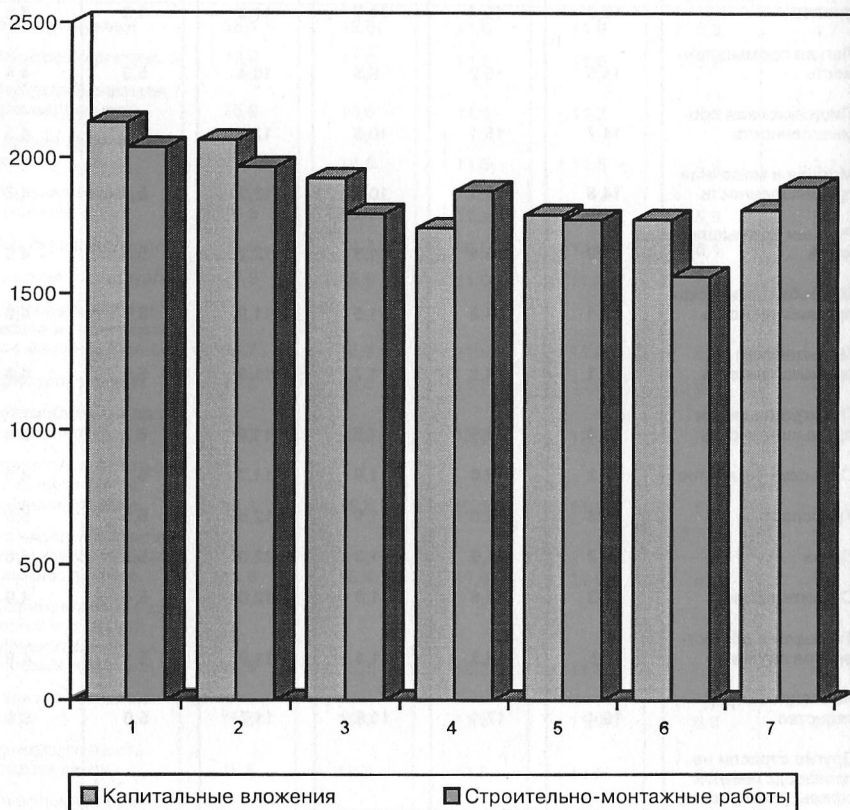

- 1 - Электроэнергетика
- 2 - Нефтедобывающая промышленность
- 3 - Газовая промышленность
- 4 - Угольная промышленность
- 5 - Сельское хозяйство
- 6 - Транспорт
- 7 - Жилищное строительство

ИНДЕКСЫ ФАКТИЧЕСКИХ ЦЕН ПО КАПИТАЛЬНЫМ ВЛОЖЕНИЯМ И СТРОИТЕЛЬНО-МОНТАЖНЫМ РАБОТАМ ПО ЭКОНОМИЧЕСКИМ РАЙОНАМ РОССИЙСКОЙ ФЕДЕРАЦИИ
(в разгах к предыдущему году)

	1992		1993		1994	
	Капитальные вложения	в том числе строительно-монтажные работы	Капитальные вложения	в том числе строительно-монтажные работы	Капитальные вложения	в том числе строительно-монтажные работы
Российская Федерация	16,1	15,6	11,6	11,9	5,3	4,7
Северный район	16,3	16,0	10,9	10,7	5,4	4,9
Северо-Западный район	15,2	13,6	11,3	11,2	5,3	5,0
Центральный район	17,8	18,6	11,7	11,8	5,4	4,8
Волго-Вятский район	15,3	12,9	12,2	12,9	4,9	3,9
Центрально-Черноземный район	15,8	14,3	10,8	10,3	5,4	4,9
Поволжский район	16,3	15,9	11,3	11,3	5,0	4,2
Северо-Кавказский район	15,9	14,8	11,4	11,6	4,8	3,9
Уральский район	17,5	18,4	10,5	9,8	5,0	4,4
Западно-Сибирский район	14,8	13,2	12,1	12,7	5,1	4,8
Восточно-Сибирский район	16,2	15,8	12,1	12,7	5,0	4,5
Дальневосточный район	16,2	15,8	12,1	12,7	5,4	5,0

**ИНДЕКСЫ ФАКТИЧЕСКИХ ЦЕН 1994 г. К СМЕТНЫМ ЦЕНАМ 1991 г.
ПО КАПИТАЛЬНЫМ ВЛОЖЕНИЯМ И СТРОИТЕЛЬНО-МОНТАЖНЫМ РАБОТАМ
ПО ЭКОНОМИЧЕСКИМ РАЙОНАМ РОССИЙСКОЙ ФЕДЕРАЦИИ**
(в разгах)

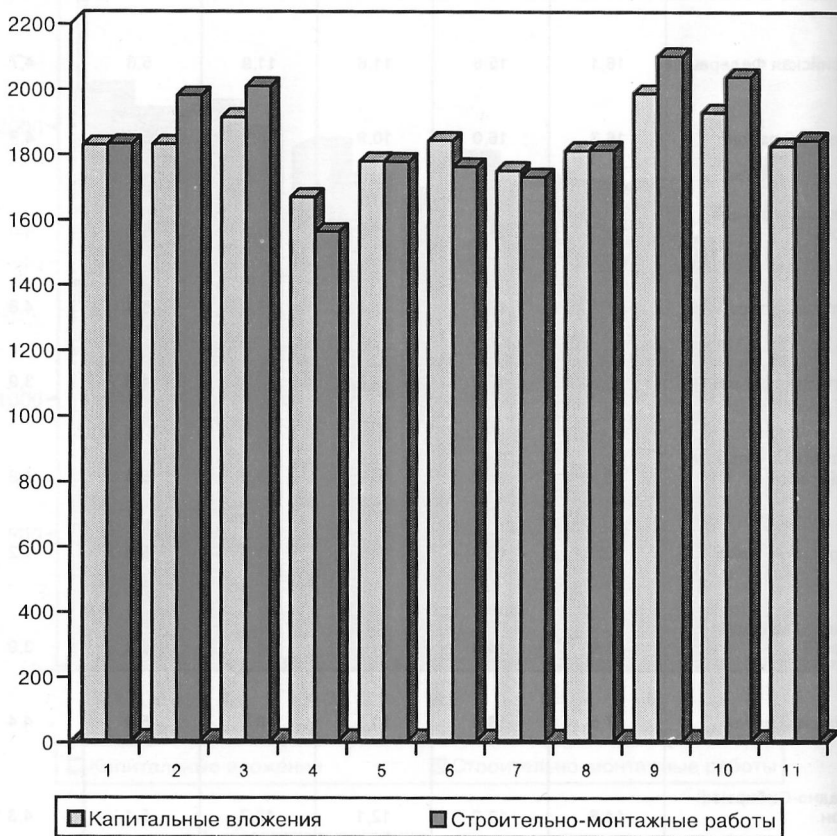

- 1 - Северный район
- 2 - Северо-Западный район
- 3 - Центральный район
- 4 - Волго-Вятский район
- 5 - Центрально-Черноземный район
- 6 - Поволжский район

- 7 - Северо-Кавказский район
- 8 - Уральский район
- 9 - Западно-Сибирский район
- 10 - Восточно-Сибирский район
- 11 - Дальневосточный район

ИНДЕКСЫ ФАКТИЧЕСКИХ ЦЕН К СМЕТНЫМ ЦЕНАМ 1991г. ПО ОСНОВНЫМ ВИДАМ СТРОИТЕЛЬНЫХ МАТЕРИАЛОВ, ДЕТАЛЕЙ И КОНСТРУКЦИЙ, ПРИОБРЕТЕННЫХ СТРОИТЕЛЬНЫМИ ОРГАНИЗАЦИЯМИ
(в размах)

	1992	1993	1994			
	IY квартал	IY квартал	I квартал	II квартал	III квартал	IY квартал
Железобетонные и бетонные изделия	49	776	1121	1761	2153	3025
фундаменты	36	679	1058	1795	1809	3109
фермы	29	645	1140	1795	2184	3109
Бетоны, растворы	36	597	831	1245	1520	1957
Стеновые материалы	34	540	677	924	1098	1441
кирпич керамический	34	517	652	789	1057	1395
Нерудные материалы	23	368	457	869	1105	1369
Металлические конструкции детали	47	727	995	1339	1628	2111
стальные конструкции	41	778	1068	1550	1939	2426
Теплоизоляционные материалы	34	406	730	685	1670	2181
Плитки керамические	32	445	691	1000	1172	1235
Рулонные и полимерные материалы	35	586	753	1019	1244	1704
линолеум	32	583	773	1026	1233	1571
Стекло	78	957	1035	1415	1788	2545
стекло оконное	88	1035	1037	1413	1785	2540
Лакокрасочные материалы	40	496	633	1289	1812	2393
краски	49	629	800	1571	2202	2936
олифа	23	273	375	696	991	1251

**ИНДЕКСЫ ФАКТИЧЕСКИХ ЦЕН ПО ОТДЕЛЬНЫМ ВИДАМ ПРОДУКЦИИ,
ПРИБРЕТЕННОЙ СТРОИТЕЛЬНЫМИ ОРГАНИЗАЦИЯМИ в 1994 г.**
(в процентах к предыдущему месяцу)

	Март	Апрель	Май	Июнь	Июль	Август	Сентябрь	Октябрь	Ноябрь	Декабрь
Кирпич керамический	232	125	117	129	121	105	103	105	109	103
Щебень	176	87	106	157	116	106	106	99	114	117
Гравий керамзитовый	136	148	90	159	107	104	115	106	113	120
Плитки керамические глазурованные облицовочные	104	115	100	112	111	105	120	104	114	110
Линолеум	159	108	109	103	120	102	112	108	119	113
Стекло оконное толщиной 3-4 мм	124	181	90	114	106	108	108	110	111	116
Цемент	241	52	113	121	102	115	112	106	107	106

**ИНДЕКСЫ ТАРИФОВ НА ПЕРЕВОЗКИ ГРУЗОВ ВСЕМИ
ВИДАМИ ТРАНСПОРТА**
(в разгах)

	1991	1992	1993	1994
	К предыдущему году			
Транспорт - всего	1,5	20,5	18,5	7,6
в том числе:				
железнодорожный	1,7	22,2	16,8	9,4
трубопроводный	2,2	15,7	13,0	7,4
морской	1,1	28,4	20,2	3,4
автомобильный	1,3	14,6	20,4	6,1
авиационный	1,3	14,2	21,0	7,1
	К декабрю предыдущего года			
Транспорт - всего	2,1	35,6	18,5	3,5
в том числе:				
железнодорожный	2,0	37,4	19,2	4,0
трубопроводный	2,9	28,0	17,5	3,1
морской	1,7	56,5	21,7	3,2
автомобильный	1,8	32,4	14,6	3,0
авиационный	4,4	34,0	15,4	3,2

СРЕДНИЕ ЦЕНЫ И РЕНТАБЕЛЬНОСТЬ ОТДЕЛЬНЫХ ВИДОВ ПРОМЫШЛЕННОЙ ПРОДУКЦИИ

СРЕДНИЕ ЦЕНЫ ПРОИЗВОДИТЕЛЕЙ НА ОТДЕЛЬНЫЕ ВИДЫ ЭНЕРГОРЕСУРСОВ (тыс. рублей за тонну)

	Уголь	Нефть	Газ естественный - за тыс.м ³	Бензин автомобильный	Дизельное топливо	Мазут топочный
1991	0,02	0,07	0,01	0,1	0,1	0,06
1992	0,7	3,6	0,2	6,1	5,6	2,9
1993						
I квартал	1,2	13,1	0,6	26,6	26,1	12,9
II квартал	1,7	13,3	0,6	35,5	40,3	19,0
III квартал	8,0	21,2	1,2	65,6	67,3	23,0
IV квартал	8,9	39,0	2,2	72,4	92,4	25,9
1994						
I квартал	13,5	52,3	3,8	141	135	47,0
II квартал	19,5	54,8	5,5	148	141	53,7
III квартал	25,0	61,9	6,4	158	144	65,6
IV квартал	33,1	78,8	6,8	208	190	91,4

**СРЕДНИЕ ЦЕНЫ ПРИОБРЕТЕНИЯ ПРОМЫШЛЕННЫМИ ПРЕДПРИЯТИЯМИ
ОТДЕЛЬНЫХ ВИДОВ ПРОДУКЦИИ ПРОИЗВОДСТВЕННО-ТЕХНИЧЕСКОГО
НАЗНАЧЕНИЯ в 1994 г.
(тыс.рублей за тонну)**

	Январь	Февраль	Март	Апрель	Май	Июнь	Июль	Август	Сентябрь	Октябрь	Ноябрь	Декабрь
Нефть	69,4	76,4	81,4	86,2	86,4	92,2	91,1	92,1	92,0	94,5	106	133
Дизельное топливо	165	194	250	253	244	272	276	294	299	309	344	385
Топочный мазут	60,9	69,8	72,2	88,4	96,0	101	76,5	102	106	120	168	203
Газ естественный, тыс. м ³	27,9	31,7	37,3	43,5	47,9	52,3	56,2	61,7	66,9	71,2	76,0	82,2
Уголь энергетический	20,3	19,1	21,6	30,8	29,4	33,7	42,7	43,5	43,3	42,7	48,2	49,1
Уголь для коксования	48,8	51,3	63,5	68,7	90,1	90,5	94,9	101	108	127	138	153
Руда железная	38,9	40,2	43,2	46,3	59,0	60,7	75,4	70,3	78,1	93,8	103	109
Чугун переделный	153	180	202	220	251	247	285	330	336	344	416	447
Прокат черных металлов	276	298	309	367	419	435	450	526	578	634	744	907
Кокс 6% влажности	100	246	218	245	292	364	433	198	380	472	596	638
Бокситы	29,3	38,9	39,2	54,3	56,2	56,0	56,3	56,4	56,6	57,0	75,7	99,7
Апатитовый концентрат	46,1	36,2	71,5	83,3	90,0	96,3	95,9	106	109	127	149	145
Кислота серная	32,8	34,5	43,9	46,3	48,9	54,0	53,0	60,8	66,9	70,6	81,8	78,1
Сода кальцинированная	91,8	149	155	160	160	202	209	227	247	281	319	323
Сода каустическая	278	278	296	323	355	380	373	407	401	422	467	520
Каучуки полибутадиеновые	1204	1470	1515	1651	1793	2391	2431	2643	2703	3281	3695	4143
Каучуки полиизопреновые	1351	1549	1878	1898	2166	2235	2326	2393	2869	2960	3354	3804

УРОВЕНЬ И ДИНАМИКА ЦЕН В ОТРАСЛЯХ ПРОИЗВОДСТВА

Продолжение

	Январь	Февраль	Март	Апрель	Май	Июнь	Июль	Август	Сентябрь	Октябрь	Ноябрь	Декабрь
Каучуки бутадиенстирольные	951	1076	1234	1436	1673	1883	2498	2388	2534	2353	2726	3560
Пластификаторы	1140	1132	1142	953	1494	1734	1510	1768	1727	2125	2472	2933
Шины для грузовых автомобилей, штук	80,2	107	107	116	128	149	143	137	127	150	188	214
Аккумуляторы и аккумуляторные батареи свинцовые, штук	36,8	51,2	42,9	25,9	55,5	53,3	63,1	58,1	58,8	53,7	63,8	132
Провода обмоточные и эмалированные	3577	3871	3629	3841	3987	4093	4517	4267	5524	7197	10995	13608
Деловая древесина, тыс. плотн.м ³	18473	22004	23494	26030	29180	30086	30134	30787	30875	31217	42341	52726
Пиломатериалы, тыс. м ³	69495	77307	47091	84101	105808	89668	99314	92264	106187	115845	127352	187812
Шерсть натуральная	1239	1141	1709	1331	1881	2419	2331	2376	1952	2331	2492	5209
Хлопчатобумажные ткани, тыс. пог.м	561	582	656	823	749	1070	828	1065	1273	1910	2228	1675
Сахар-песок	521	541	579	623	614	624	591	693	834	1159	1247	1398
Масло растительное	854	1007	955	1092	1048	1128	1145	1266	1402	1638	2433	2681
Масло животное	2988	3397	3436	3565	3412	3338	3387	2934	3111	3505	5760	10811

**ДОЛЯ ТРАНСПОРТНЫХ РАСХОДОВ
В ЦЕНЕ ПРИОБРЕТЕНИЯ ОТДЕЛЬНЫХ ВИДОВ ПРОДУКЦИИ
ПРОИЗВОДСТВЕННО-ТЕХНИЧЕСКОГО НАЗНАЧЕНИЯ в 1994 г.**
(в процентах)

	Январь	Февраль	Март	Апрель	Май	Июнь	Июль	Август	Сентябрь	Октябрь	Ноябрь	Декабрь
Продукция производственно-технического назначения - всего	6,6	11,6	8,6	11,4	14,9	16,9	16,8	16,5	17,1	17,1	16,5	15,6
в том числе:												
нефть	5,3	4,1	3,6	4,0	5,6	9,5	8,6	7,7	8,8	11,2	10,0	9,0
топливо дизельное	13,3	12,4	9,2	14,6	14,7	13,3	13,7	18,3	21,7	18,4	18,4	19,0
топочный мазут	16,8	19,5	20,7	20,3	22,0	29,1	23,2	24,9	23,1	27,8	25,6	20,2
уголь энергетический	47,1	36,5	44,4	38,5	47,7	50,6	60,4	56,9	51,5	53,8	51,8	54,4
уголь для коксования	24,2	32,1	22,0	28,6	32,8	35,6	36,3	35,0	37,2	32,5	29,2	30,2
руда железная	15,0	15,1	15,0	17,9	21,2	24,6	20,0	26,5	24,5	21,5	21,8	22,1
сталь крупносортовая	5,0	5,6	4,2	4,6	8,7	5,3	4,0	5,1	4,2	4,7	4,6	4,7
штрипсы листовые	3,4	3,7	4,8	4,1	3,8	5,3	6,9	4,0	2,9	4,0	5,3	2,3
трубы обсадные	3,0	6,2	7,0	3,3	4,8	5,4	4,3	3,9	4,0	2,5	2,9	1,7
бокситы	2,4	3,8	5,9	4,8	8,1	7,8	8,3	8,4	8,7	9,3	7,3	5,9
концентрат апатитовый	30,1	43,4	33,8	37,4	42,8	44,3	43,6	43,7	30,9	33,0	34,2	33,1
кислота серная	26,8	25,3	24,0	31,0	29,6	25,5	29,6	28,5	38,5	42,4	30,7	32,9
сода каустическая	11,6	9,9	7,3	9,4	8,6	10,4	11,5	11,6	10,8	12,3	14,0	15,3
каучуки бутадиенстирольные	1,2	1,1	1,1	1,5	1,3	1,9	1,7	0,9	1,2	1,3	1,4	1,0
плиты древесностружечные	7,7	7,6	9,4	10,5	4,2	8,4	7,4	7,7	8,6	8,8	10,0	13,3
цемент	24,3	18,7	14,8	18,0	15,5	19,5	18,2	15,0	16,0	17,1	19,6	18,8
хлопок-волокно	4,1	3,0	1,8	1,5	1,6	2,0	1,1	1,7	3,9	2,4	1,6	2,7
сахар-песок	3,7	3,6	4,5	4,3	6,4	7,5	6,1	5,2	5,0	6,2	5,0	4,1
масло растительное	3,4	4,3	2,9	2,5	2,3	1,7	1,6	1,4	2,0	2,0	1,8	1,5

**СРЕДНИЕ ЦЕНЫ ПО ОТДЕЛЬНЫМ ВИДАМ ПРОДУКЦИИ, ПРИОБРЕТЕННОЙ
СТРОИТЕЛЬНЫМИ ОРГАНИЗАЦИЯМИ в 1994 г.**

(тыс.рублей)

	Март	Апрель	Май	Июнь	Июль	Август	Сентябрь	Октябрь	Ноябрь	Декабрь
Кирпич керамический, м ²	80,1	100,1	117,1	151,1	182,8	192,0	197,8	208,7	227,4	234,7
Щебень, м ³	11,1	9,7	10,3	16,2	18,9	20,1	21,3	21,4	24,4	25,9
Гравий керамзитовый, м ³	14,5	21,5	19,4	31,0	33,2	34,6	39,8	41,4	46,4	55,4
Плитки керамические глазурированные облицовочные, м ²	4,9	5,7	5,7	6,4	7,1	7,5	8,7	9,4	10,8	11,8
Линолеум, м ²	4,9	5,3	5,8	6,0	7,2	7,3	8,1	8,8	10,5	11,5
Стекло оконное толщиной 3-4 мм, м ²	1,5	2,8	2,5	2,9	3,1	3,4	3,7	4,2	4,7	5,5
Цемент, т	79,8	41,5	46,9	56,8	57,9	66,6	74,7	79,1	84,4	89,9

**ДОЛЯ ТРАНСПОРТНЫХ РАСХОДОВ В ЦЕНЕ ПРИОБРЕТЕНИЯ
ОТДЕЛЬНЫХ ВИДОВ СТРОИТЕЛЬНЫХ МАТЕРИАЛОВ в 1994 г.**

(в процентах)

	Март	Апрель	Май	Июнь	Июль	Август	Сентябрь	Октябрь	Ноябрь	Декабрь
Кирпич керамический	11,6	10,0	9,6	6,7	11,3	11,9	11,0	11,8	11,8	12,8
Щебень	39,1	25,9	36,0	39,0	32,7	38,0	41,0	41,6	37,9	37,1
Гравий керамзитовый	17,0	10,3	9,8	10,3	12,6	12,0	8,6	15,0	17,1	10,9
Плитки керамические глазурированные облицовочные	8,9	13,9	9,1	6,7	7,8	5,4	6,6	7,5	7,4	7,0
Линолеум	4,1	6,1	7,0	6,5	5,5	6,0	4,7	5,8	5,0	2,4
Стекло оконное толщиной 3-4 мм	10,2	6,7	10,7	9,1	3,8	3,7	3,9	6,9	7,0	8,1

**РЕНТАБЕЛЬНОСТЬ (убыточность -) ПРОИЗВОДСТВА ОТДЕЛЬНЫХ ВИДОВ
ПРОДУКЦИИ ПРОМЫШЛЕННОСТИ**

(в среднем за год, в процентах к себестоимости)

	1991	1992	1993	9 мес. 1994
Железная руда	11,2	59,0	62,2	22,1
Чугун	10,0	48,2	21,9	4,8
Сталь	17,1	96,9	48,1	17,4
Рельсы железнодорожные широкой колеи	10,2	21,0	29,5	28,9
Балки и швеллеры	52,0	65,5	40,7	20,2
Сортовая конструкционная сталь	22,6	40,4	49,3	17,0
Штрипсы листовые	29,1	37,1	41,3	7,3
Сортовая холоднотянутая сталь	33,3	40,2	33,7	15,7
Трубы нефтепроводные электросварные	37,3	32,2	18,9	8,7
Трубы обсадные	27,5	34,3	32,9	21,3
Кокс 6% влажности	17,3	43,3	34,7	8,4
Огнеупорные изделия	43,2	97,1	90,6	64,1
Удобрения азотные	-4,1	34,6	35,5	10,8
Удобрения фосфатные	8,1	36,1	33,3	8,6
Полиэтилен	79,4	78,5	16,6	8,9
Пленки полимерные	32,6	35,6	34,2	15,9
Синтетические каучуки	15,8	49,0	26,2	7,7
Шины для грузовых автомобилей	27,8	50,3	12,2	14,8
Шины для легковых автомобилей	61,5	66,1	27,6	2,7
Станки металлорежущие токарные	21,6	28,0	29,9	21,8
Станки сверлильные	33,3	12,0	31,8	2,9
Станки фрезерные	30,7	24,0	22,6	21,4
Станки деревообрабатывающие	31,5	41,4	29,8	-3,8
Машины кузнечно-прессовые	24,5	39,3	88,2	77,3
Краны мостовые электрические	24,2	28,6	42,7	27,8
Экскаваторы	28,6	48,8	66,8	23,0
Бульдозеры	23,6	11,4	32,8	8,4
Тепловозы магистральные	20,9	22,1	5,6	18,1
Электровозы магистральные	26,4	23,9	-0,3	6,3
Вагоны грузовые магистральные	45,0	18,2	18,2	19,8
Вагоны пассажирские магистральные	64,6	33,6	33,4	53,2
Тролейбусы	31,3	25,1	28,9	6,4
Автомобили грузовые	15,4	33,3	32,6	-2,2
Автомобили легковые	37,6	68,7	42,5	25,0
Автобусы	32,8	53,3	54,9	45,7
Тракторы	14,8	38,3	27,7	1,7
Плуги тракторные	53,0	14,7	9,7	16,7
Комбайны зерноуборочные	17,8	13,1	35,3	11,3
Машины картофелеуборочные	24,7	28,0	7,6	-4,6
Подшипники качения	36,8	86,9	69,8	20,9
Пиломатериалы	16,3	39,6	23,0	7,0

Продолжение

	1991	1992	1993	9 мес. 1994
Фанера клееная	23,4	46,3	45,1	17,2
Древесноволокнистые плиты	14,8	25,0	12,4	-4,6
Древесностружечные плиты	16,2	21,1	25,2	6,3
Целлюлоза	24,7	39,5	19,0	8,7
Бумага	40,8	28,9	32,8	12,6
Картон	30,0	34,4	26,4	9,7
Цемент	44,8	22,8	29,4	20,4
Известь строительная	23,1	26,2	26,9	15,6
Кирпич строительный	15,6	17,9	34,6	17,8
Линолеум	31,6	32,3	46,0	24,1
Щебень	28,1	15,9	25,2	24,7
Стекло строительное	21,4	18,0	19,2	-4,2
Ткани хлопчатобумажные	29,6	36,5	25,0	4,9
Ткани льняные	27,5	29,8	29,5	10,2
Ткани шерстяные	18,0	24,3	32,7	12,9
Трикотажное полотно	22,4	48,4	50,5	22,1
Бельевой трикотаж	29,2	44,7	50,8	14,3
Трикотаж верхний	35,2	51,3	64,5	18,7
Обувь из натуральной кожи	61,1	85,8	81,6	16,4
Обувь детская	32,5	27,7	46,1	9,2
Хлеб пшеничный из муки 1 сорта	20,3	3,8	3,6	10,8
Макароны	16,7	23,0	21,3	25,2
Вермишель	22,1	26,0	16,7	19,8
Карамель	12,0	48,9	40,9	29,7
Чай натуральный сортовой расфасованный	40,4	89,2	35,2	11,2
Масло подсолнечное	18,9	37,7	45,9	16,6
Водка	62,5	39,6	18,6	12,2
Папиросы	35,7	68,5	56,0	14,6
Сельдь соленая	15,2	51,7	14,5	11,4
Колбаса вареная	19,5	13,8	16,3	14,0
Колбаса полукопченая	16,9	16,8	17,6	11,7
Холодильники и морозильники	31,0	46,6	39,4	13,2
Машины стиральные	25,4	38,1	25,0	4,1
Электропылесосы	31,4	21,6	16,6	-6,4
Магнитофоны	21,6	9,6	-0,2	-23,8
Видеомагнитофоны бытовые	23,0	43,5	28,6	-2,7
Устройства радиоприемные	23,4	13,3	13,0	-6,3
Телевизоры	30,2	20,5	23,5	-3,4
Фотоаппараты	14,3	29,4	25,3	2,6
Машины швейные бытовые	35,8	52,9	29,7	17,6
Мотоциклы и мотороллеры	29,7	21,0	19,9	3,6
Велосипеды	41,2	18,6	9,6	-13,0

РЕНТАБЕЛЬНОСТЬ ПРОИЗВОДСТВА ОТДЕЛЬНЫХ ВИДОВ ЭНЕРГОРЕСУРСОВ
 (в среднем за год; в процентах к себестоимости)

	1991	1992	1993	1994 9 мес.
Электроэнергия	23,3	30,9	30,7	17,4
Теплоэнергия	9,9	13,9	16,7	4,4
Газ естественный	48,1	23,9	12,8	26,5
Нефть (включая газовый конденсат)	16,0	40,6	18,8	2,9
Бензин - всего	6,4	29,5	21,3	6,4
в том числе автомобильный	5,9	28,1	20,5	6,3
Дизельное топливо	11,3	39,5	31,9	17,3
Мазут топочный	6,8	10,4	15,6	16,1
Масла смазочные	26,5	63,2	17,8	2,0

ИНДЕКСЫ ЦЕН РЕАЛИЗАЦИИ И ПРИОБРЕТЕНИЯ ПРОДУКЦИИ СЕЛЬСКОХОЗЯЙСТВЕННЫМИ ПРОИЗВОДИТЕЛЯМИ

ИНДЕКСЫ ЦЕН РЕАЛИЗАЦИИ ПРОДУКЦИИ СЕЛЬСКОХОЗЯЙСТВЕННЫМИ ПРЕДПРИЯТИЯМИ

(в среднем за год; в разах к предыдущему году)

	1991	1992	1993	1994
Продукция сельского хозяйства	1,6	9,4	8,1	3,0
в том числе:				
продукция растениеводства	1,9	17,6	6,1	2,7
зерновые культуры	1,5	21,8	5,3	2,2
масличные культуры	1,8	21,0	4,3	3,3
в том числе подсолнечник	...	21,4	4,1	3,6
сахарная свекла	1,3	30,1	9,2	2,4
льноволокно	2,6	10,1	2,6	2,7
картофель	3,4	9,0	6,9	4,2
овощи - всего	2,8	8,6	13,9	4,1
в том числе:				
помидоры	3,0	8,6	15,0	3,8
огурцы	1,7	5,0	16,9	5,8
лук репчатый	3,2	7,9	11,2	5,0
чеснок	1,4	10,9	9,2	4,6
капуста	4,6	10,4	13,4	3,3
морковь	4,0	13,1	11,0	3,6
свекла столовая	4,2	13,7	11,6	3,4
бахчевые	2,3	6,6	12,8	3,7
косточковые плоды	2,1	7,2	10,7	3,0
семечковые плоды	2,5	8,6	7,3	2,9
ягоды культурные	1,7	7,5	14,0	3,9
виноград	2,8	10,8	10,2	1,9
продукция животноводства	1,6	6,2	10,4	3,2
скот и птица - всего	1,5	5,6 ¹⁾	12,6 ¹⁾	2,9 ¹⁾
в том числе:				
крупный рогатый скот	1,5	4,8	11,7	2,6
овцы и козы	1,2	3,5	13,3	2,2
свиньи	1,5	7,2	13,5	3,0
птица	1,7	7,2	14,4	3,1
молоко и молочные продукты (в пересчете на молоко)	1,4	6,9 ¹⁾	8,6 ¹⁾	3,3 ¹⁾
яйца	2,2	8,4 ¹⁾	10,7 ¹⁾	4,2 ¹⁾
шерсть	3,8	4,5	2,4	1,9 ¹⁾

¹⁾ Без учета дотаций.

**СТРУКТУРА РЕАЛИЗАЦИИ ПРОДУКЦИИ СЕЛЬСКОХОЗЯЙСТВЕННЫМИ
ПРЕДПРИЯТИЯМИ**

1991

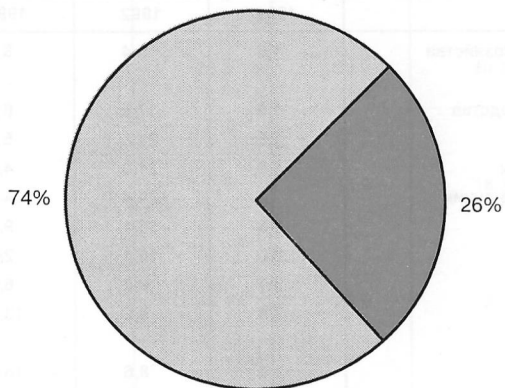

1994

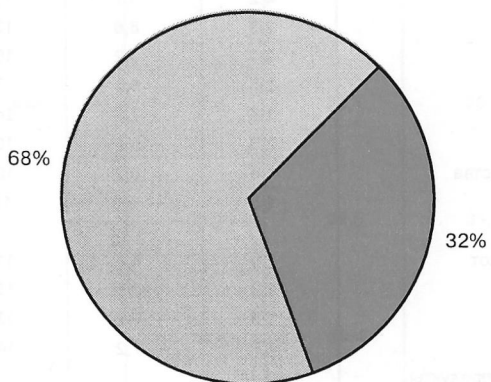

■ Продукция растениеводства ■ Продукция животноводства

**ИНДЕКСЫ ЦЕН ПРИОБРЕТЕНИЯ ПРОМЫШЛЕННОЙ ПРОДУКЦИИ
И УСЛУГ СЕЛЬСКОХОЗЯЙСТВЕННЫМИ ПРЕДПРИЯТИЯМИ**
(в среднем за год; в разгах к предыдущему году)

	1991	1992	1993	1994
Промышленная продукция и услуги, приобретенные сельскохозяйственными предприятиями	1,9	16,2	10,7	4,2
в том числе:				
промышленная продукция	1,9	17,6	10,5	4,1
из нее:				
сельскохозяйственные машины и оборудование для растениеводства	2,1	14,6	12,1	5,2
машины для животноводства и кормопроизводства	2,3	13,5	11,3	5,1
тракторы	2,3	21,9	11,0	4,0
автомобили	2,5	21,1	9,6	3,7
запасные части, израсходованные на ремонт и техническое обслуживание машин	2,1	9,1	10,2	4,8
минеральные удобрения	1,7	12,8	10,7	6,5
горючее и смазочные материалы	1,3	34,6	11,3	3,4
комбикорма	2,1	17,9	8,6	3,7
строительные материалы	2,3	11,1	9,7	5,0
лесные материалы	2,2	10,9	9,6	5,5
электроэнергия (на производственные нужды)	1,5	13,3	21,6	6,5
топливо	2,0	16,2	11,7	4,9
услуги	1,9	10,0	13,0	5,1

**СТРУКТУРА ПРИОБРЕТЕНИЯ ПРОМЫШЛЕННОЙ ПРОДУКЦИИ И УСЛУГ
СЕЛЬСКОХОЗЯЙСТВЕННЫМИ ПРЕДПРИЯТИЯМИ**

1991

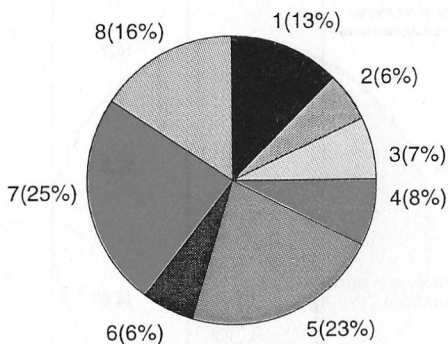

1994

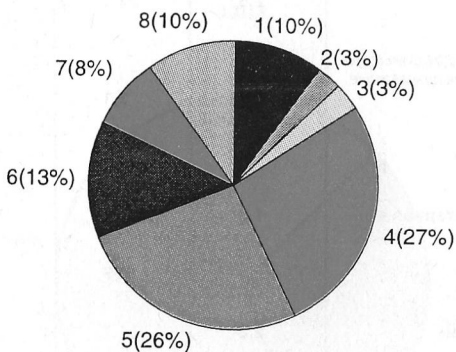

- 1 - Сельскохозяйственные машины, оборудование и запасные части
- 2 - Тракторы и автомобили
- 3 - Минеральные удобрения
- 4 - Горюче-смазочные материалы

- 5 - Комбикорма
- 6 - Электроэнергия
- 7 - Услуги
- 8 - Прочая продукция

**ИНДЕКСЫ ЦЕН РЕАЛИЗАЦИИ И ПРИОБРЕТЕНИЯ ПРОДУКЦИИ
СЕЛЬСКОХОЗЯЙСТВЕННЫМИ ПРЕДПРИЯТИЯМИ**

(в процентах к предыдущему году)

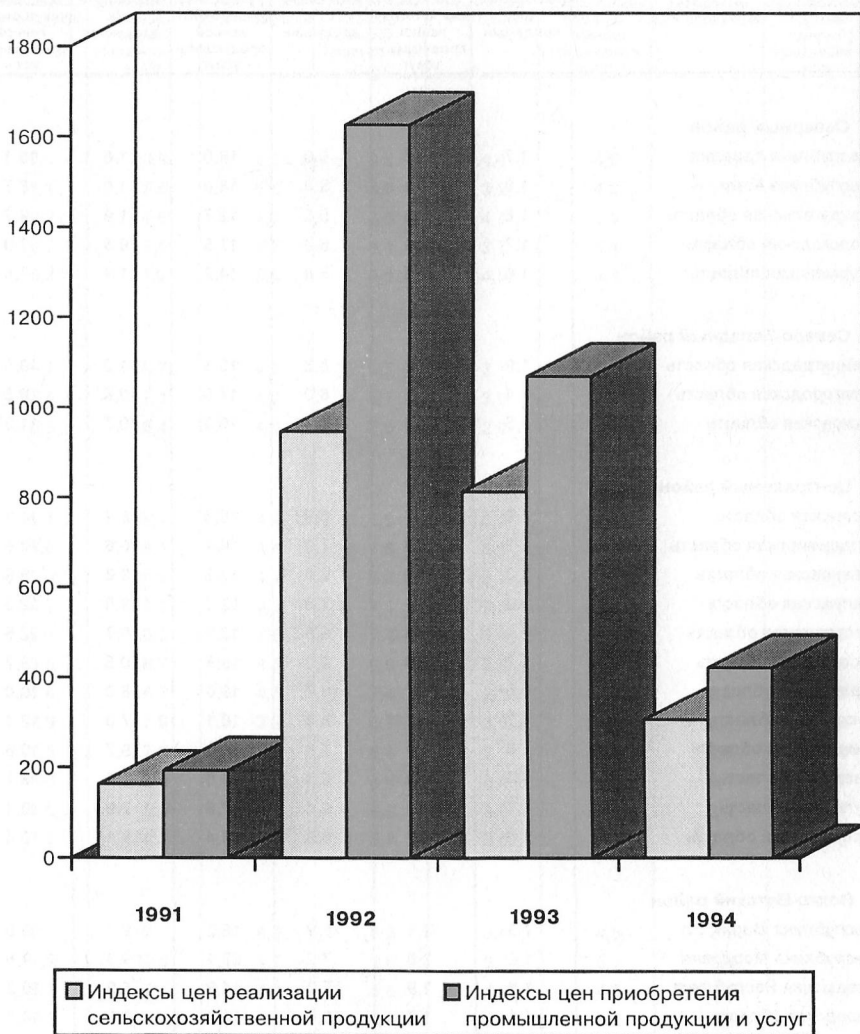

ИНДЕКСЫ ЦЕН РЕАЛИЗАЦИИ И ПРИОБРЕТЕНИЯ
ПРЕДПРИЯТИЯМИ ПО РЕГИОНАМ

(в разгах к соответствующему

	1991		1992		1993	
	Индекс цен реализации с/х продукции	Индекс цен приобретения промышленной продукции и услуг	Индекс цен реализации с/х продукции	Индекс цен приобретения промышленной продукции и услуг	Индекс цен реализации с/х продукции	Индекс цен приобретения промышленной продукции и услуг
Северный район						
Республика Карелия	1,7	1,8	5,0	16,0	11,6	10,1
Республика Коми	1,8	1,8	6,4	18,0	11,0	8,7
Архангельская область	1,6	2,0	5,5	12,7	11,9	9,7
Вологодская область	1,7	1,9	6,8	17,5	9,8	7,9
Мурманская область	1,6	2,0	5,8	14,2	11,9	7,6
Северо-Западный район						
Ленинградская область	1,9	1,8	8,3	15,3	11,2	10,0
Новгородская область	1,4	1,8	6,0	17,8	10,8	9,5
Псковская область	1,5	1,7	5,7	10,3	10,7	11,3
Центральный район						
Брянская область	1,5	1,7	6,9	16,3	8,1	10,3
Владимирская область	1,7	1,9	7,0	16,4	10,6	10,5
Ивановская область	1,3	2,0	6,6	13,2	9,8	8,9
Калужская область	1,3	1,9	7,6	12,3	9,6	12,3
Костромская область	1,4	1,8	6,9	12,9	9,7	12,6
Московская область	1,7	1,9	9,0	15,5	10,5	9,2
Орловская область	1,6	1,7	10,7	18,0	8,0	10,0
Рязанская область	1,7	1,7	8,4	16,1	7,9	12,4
Смоленская область	1,6	1,9	7,8	16,3	9,7	10,8
Тверская область	1,4	1,9	6,3	14,0	9,5	8,1
Тульская область	1,7	1,9	9,4	17,6	7,9	10,1
Ярославская область	1,4	1,8	6,9	14,4	9,1	10,4
Волго-Вятский район						
Республика Марий Эл	1,3	2,1	6,9	16,2	9,7	9,9
Республика Мордовия	1,2	2,0	7,2	23,1	9,3	9,6
Чувашская Республика	1,6	1,9	7,0	14,9	8,9	10,2
Кировская область	1,4	1,8	6,6	14,4	9,3	10,1
Нижегородская область	1,6	2,0	7,1	15,9	9,6	9,3

**ПРОДУКЦИИ СЕЛЬСКОХОЗЯЙСТВЕННЫМИ
РОССИЙСКОЙ ФЕДЕРАЦИИ**

периоду предыдущего года)

1994							
I квартал		I полугодие		9 месяцев		год	
Индекс цен реализации с/х продукции	Индекс цен приобретения промышленной продукции и услуг	Индекс цен реализации с/х продукции	Индекс цен приобретения промышленной продукции и услуг	Индекс цен реализации с/х продукции	Индекс цен приобретения промышленной продукции и услуг	Индекс цен реализации с/х продукции	Индекс цен приобретения промышленной продукции и услуг
7,1	6,9	5,5	6,5	4,4	4,6	3,9	4,8
8,1	8,0	5,6	5,6	3,2	4,8	3,7	4,4
6,2	7,6	4,7	6,3	4,1	5,1	3,5	3,9
5,7	8,4	4,7	8,1	3,7	5,4	3,4	4,4
6,8	7,2	5,4	5,1	4,5	4,7	3,8	4,0
5,7	6,7	4,3	5,5	3,7	4,8	3,3	3,9
5,4	7,1	4,2	5,7	3,0	4,8	3,1	3,6
5,3	6,4	4,0	5,0	2,9	4,6	2,8	3,6
5,7	6,7	4,4	5,9	3,2	4,6	3,1	4,2
5,6	8,1	4,4	7,5	3,1	6,4	3,2	4,8
5,4	5,2	4,4	5,0	3,7	4,2	3,5	4,6
5,7	7,7	4,3	7,1	3,3	5,6	3,0	4,7
5,7	8,3	4,5	7,4	3,6	5,9	3,4	5,5
5,5	6,7	4,5	6,0	3,8	4,9	3,5	3,6
5,8	8,7	4,1	7,4	2,3	5,4	2,5	4,3
4,9	7,9	3,9	6,7	3,0	5,3	2,8	4,6
5,6	7,8	3,9	6,8	2,9	5,1	2,6	4,4
5,3	6,3	4,3	4,6	3,4	5,1	3,1	4,1
5,6	6,8	4,5	6,5	3,0	4,6	2,9	4,1
7,3	6,2	5,0	5,7	3,8	4,9	3,5	4,2
6,0	7,0	4,2	6,3	3,4	4,8	3,2	4,3
5,2	12,8	4,2	8,6	3,1	5,7	3,0	5,5
5,3	7,1	4,1	5,9	3,6	4,8	3,2	4,4
5,3	8,7	4,3	6,8	3,3	5,5	3,1	4,3
6,0	7,8	4,6	6,0	3,3	5,1	3,4	3,9

	1991		1992		1993	
	Индекс цен реализации с/х продукции	Индекс цен приобретения промышленной продукции и услуг	Индекс цен реализации с/х продукции	Индекс цен приобретения промышленной продукции и услуг	Индекс цен реализации с/х продукции	Индекс цен приобретения промышленной продукции и услуг
Центрально-Черноземный район						
Белгородская область	1,4	1,8	12,6	15,8	7,8	11,8
Воронежская область	1,5	2,0	13,0	14,1	6,9	9,9
Курская область	1,4	1,8	13,4	15,5	7,1	10,5
Липецкая область	1,5	1,7	11,5	19,5	7,9	10,2
Тамбовская область	1,6	1,8	13,0	16,9	6,9	18,7
Поволжский район						
Республика Калмыкия-Хальмг Тангч	2,3	1,9	6,0	19,3	6,3	14,4
Республика Татарстан	1,4	2,0	8,7	18,0	7,5	13,6
Астраханская область	1,8	2,0	6,9	21,2	7,5	8,9
Волгоградская область	1,6	1,9	11,9	18,0	7,5	9,0
Пензенская область	1,3	1,9	11,4	12,8	7,9	9,0
Самарская область	1,7	1,9	11,4	17,9	7,2	10,0
Саратовская область	1,3	1,9	11,8	13,1	6,7	9,8
Ульяновская область	1,4	2,0	9,8	16,6	5,6	12,1
Северо-Кавказский район						
Республика Адыгея	1,5	1,7	11,3	11,5	8,7	11,3
Республика Дагестан	1,6	2,4	7,1	10,4	7,0	11,1
Ингушская Республика
Кабардино-Балкарская Республика	1,6	1,8	9,2	15,3	8,2	10,3
Карачаево-Черкесская Республика	1,9	1,7	6,4	15,9	9,7	15,6
Чеченская Республика
Республика Северная Осетия	1,6	1,7	10,6	14,6	9,2	10,7
Краснодарский край	1,7	1,9	14,3	16,2	7,1	12,6
Ставропольский край	1,6	2,1	11,9	13,7	6,4	10,3
Ростовская область	1,5	1,9	13,4	14,8	5,9	10,7
Уральский район						
Республика Башкортостан	1,5	2,1	11,0	16,8	7,5	10,1
Удмуртская Республика	1,3	1,9	6,9	18,0	10,1	11,7
Курганская область	1,5	2,0	9,2	17,8	8,7	15,5
Оренбургская область	1,8	1,8	13,2	17,6	5,7	10,4
Пермская область	1,6	1,9	6,2	16,2	12,4	12,6
Свердловская область	2,0	1,9	7,3	15,8	10,1	10,6
Челябинская область	1,7	2,4	10,8	21,9	8,2	11,8

УРОВЕНЬ И ДИНАМИКА ЦЕН В ОТРАСЛЯХ ПРОИЗВОДСТВА

Продолжение

1994							
I квартал		I полугодие		9 месяцев		год	
Индекс цен реализации с/х продукции	Индекс цен приобретения промышленной продукции и услуг	Индекс цен реализации с/х продукции	Индекс цен приобретения промышленной продукции и услуг	Индекс цен реализации с/х продукции	Индекс цен приобретения промышленной продукции и услуг	Индекс цен реализации с/х продукции	Индекс цен приобретения промышленной продукции и услуг
4,5	9,4	3,7	7,8	2,8	5,6	2,7	4,7
5,7	8,5	4,3	6,4	2,9	5,4	2,7	4,4
5,5	7,9	4,4	6,7	3,0	5,2	2,7	4,2
5,5	7,4	4,4	5,8	2,8	4,4	2,5	3,8
5,0	6,7	4,1	6,6	2,6	5,5	2,4	4,5
4,7	6,5	3,8	6,5	1,9	5,7	1,9	4,7
15,9	7,2	6,7	7,3	4,2	5,4	3,7	4,6
6,5	7,7	5,8	7,3	3,5	5,8	3,2	5,2
4,9	8,4	4,0	6,8	2,8	4,9	2,8	3,7
4,3	6,3	3,6	5,7	2,8	4,3	2,8	3,7
8,7	6,5	6,7	4,4	4,1	4,3	3,6	3,6
5,0	7,1	4,2	5,8	2,9	4,6	2,8	4,0
12,2	9,0	6,5	6,7	2,1	4,9	3,4	3,6
7,6	10,6	4,6	8,5	3,2	5,1	3,1	4,1
6,8	8,7	4,6	...	3,3	5,0	2,6	4,2
...
6,2	8,0	5,0	7,3	3,5	5,0	2,9	4,0
5,9	6,5	4,3	5,7	3,6	4,7	3,2	4,6
...
7,8	8,0	5,2	6,6	3,3	5,0	3,6	3,9
4,5	6,3	3,8	5,9	2,7	5,8	2,7	4,3
4,9	6,2	4,1	5,9	2,4	5,0	2,5	3,9
4,7	7,3	3,8	6,6	2,4	4,7	2,6	3,8
6,7	8,1	5,3	6,1	2,7	5,0	3,1	4,8
7,0	7,8	5,3	6,4	3,9	4,5	3,4	4,3
5,2	9,0	4,4	7,8	3,5	6,4	3,0	5,8
6,5	6,5	4,9	6,1	3,1	5,4	2,6	4,9
10,3	7,5	5,0	6,5	3,9	4,6	3,4	3,8
7,3	9,2	5,7	6,6	3,5	5,2	3,9	4,1
6,3	8,0	5,2	17,0	4,3	5,8	3,4	3,6

	1991		1992		1993	
	Индекс цен реализации с/х продукции	Индекс цен приобретения промышленной продукции и услуг	Индекс цен реализации с/х продукции	Индекс цен приобретения промышленной продукции и услуг	Индекс цен реализации с/х продукции	Индекс цен приобретения промышленной продукции и услуг
Западно-Сибирский район						
Республика Алтай	2,6	2,3	6,5	15,9	7,8	9,7
Алтайский край	1,7	1,9	8,2	11,8	8,1	10,0
Кемеровская область	1,8	1,9	8,2	15,9	11,2	8,2
Новосибирская область	1,6	1,8	7,9	15,6	9,9	11,6
Омская область	1,7	1,9	9,7	16,9	8,1	8,4
Томская область	1,6	2,1	6,2	16,8	10,1	10,8
Тюменская область	1,6	1,7	7,0	13,6	8,8	10,3
Восточно-Сибирский район						
Республика Бурятия	1,6	1,8	6,5	20,1	12,3	9,7
Республика Тыва	1,1	1,7	4,7	23,0	8,4	15,2
Республика Хакасия	1,9	1,8	5,9	18,0	9,4	7,3
Красноярский край	1,9	2,0	9,7	17,1	8,5	9,6
Иркутская область	1,5	1,9	8,1	15,7	11,8	18,3
Читинская область	2,1	1,8	5,2	15,1	10,2	12,8
Дальневосточный район						
Республика Саха (Якутия)	1,6	3,0	5,6	17,0	13,6	16,9
Приморский край	2,0	1,9	7,9	20,1	8,8	11,0
Хабаровский край	1,6	2,3	6,9	18,8	14,4	9,7
Амурская область	1,6	1,8	9,4	16,1	7,5	12,4
Камчатская область	1,5	1,8	8,4	16,4	10,2	15,2
Магаданская область	1,7	2,2	7,1	17,4	14,9	8,8
Сахалинская область	2,2	2,0	6,2	18,8	13,5	9,2
Калининградская область	1,7	2,0	6,9	14,4	10,8	11,1

УРОВЕНЬ И ДИНАМИКА ЦЕН В ОТРАСЛЯХ ПРОИЗВОДСТВА

Продолжение

1994

I квартал		I полугодие		9 месяцев		год	
Индекс цен реализации с/х продукции	Индекс цен приобретения промышленной продукции и услуг	Индекс цен реализации с/х продукции	Индекс цен приобретения промышленной продукции и услуг	Индекс цен реализации с/х продукции	Индекс цен приобретения промышленной продукции и услуг	Индекс цен реализации с/х продукции	Индекс цен приобретения промышленной продукции и услуг
7,8	6,1	4,9	5,5	3,1	5,6	2,1	4,8
5,6	8,4	4,3	8,0	2,6	4,5	2,7	4,0
6,0	8,2	5,1	6,3	4,0	6,0	3,3	5,0
5,4	9,3	4,3	7,6	3,3	6,0	2,8	4,2
5,7	7,7	4,4	6,7	3,0	4,9	2,7	3,9
7,8	18,3	5,2	11,7	4,0	8,5	3,6	4,8
6,7	5,7	5,6	7,5	4,2	5,0	3,6	4,5
6,6	10,4	5,2	6,8	3,5	5,6	3,0	4,3
7,2	7,3	5,5	4,7	4,3	4,1	2,9	3,4
5,6	6,3	4,7	5,7	3,2	3,8	2,9	4,0
5,9	7,5	4,6	6,1	3,2	5,1	2,9	4,7
6,3	8,8	5,0	7,1	4,1	5,2	3,3	4,5
6,2	10,8	5,1	9,1	3,8	5,4	2,8	4,7
10,8	9,0	8,4	7,6	4,3	6,3	3,3	5,4
6,7	10,5	5,3	7,6	4,5	7,2	4,0	7,5
8,4	9,7	5,9	8,0	4,1	6,9	4,0	5,6
6,2	10,2	4,9	7,8	4,0	6,0	3,1	4,9
8,1	8,2	6,2	8,5	5,0	5,4	4,0	3,9
8,2	8,0	7,9	8,9	4,0	5,6	3,0	4,2
8,0	13,7	6,7	10,9	5,3	5,9	4,7	5,2
5,2	7,1	4,2	5,8	2,5	4,7	2,7	3,7

**ИНДЕКСЫ ЦЕН РЕАЛИЗАЦИИ ОТДЕЛЬНЫХ ВИДОВ ПРОДУКЦИИ
СЕЛЬСКОХОЗЯЙСТВЕННЫМИ ПРЕДПРИЯТИЯМИ ПО
РЕГИОНАМ РОССИЙСКОЙ ФЕДЕРАЦИИ**
(в среднем за год; в разгах к предыдущему году)

	Крупный рогатый скот				Свинья			
	1991	1992	1993	1994	1991	1992	1993	1994
Северный район								
Республика Карелия	1,4	4,7	11,8	3,1	1,5	5,9	14,5	3,5
Республика Коми	1,6	3,7	11,3	3,0	1,9	3,9	18,9	3,3
Архангельская область	1,6	3,5	12,8	2,9	1,4	5,8	15,4	3,3
Вологодская область	1,5	4,0	11,5	2,9	2,1	8,4	11,9	3,2
Мурманская область	1,7	3,8	12,0	2,5	1,4	7,2	13,1	2,5
Северо-Западный район								
Ленинградская область	1,6	5,1	11,1	2,5	1,7	9,7	12,8	2,6
Новгородская область	1,4	3,6	13,7	2,4	1,0	7,1	13,8	2,8
Псковская область	1,2	3,6	13,9	2,5	1,3	6,5	15,9	2,7
Центральный район								
Брянская область	1,4	3,7	13,5	2,4	1,2	6,7	13,0	3,1
Владимирская область	1,6	4,1	14,5	2,5	1,7	6,9	13,4	3,0
Ивановская область	1,2	4,1	13,9	2,3	1,1	6,0	15,2	3,1
Калужская область	1,3	4,7	13,0	2,4	1,4	7,4	13,0	2,9
Костромская область	1,2	3,5	13,9	2,7	0,9	7,0	14,5	3,3
Московская область	1,6	4,1	13,7	2,5	1,7	9,0	14,5	2,3
Орловская область	1,5	4,2	12,9	2,6	1,3	5,9	13,9	3,2
Рязанская область	1,7	3,9	13,6	2,3	1,4	7,2	12,9	2,9
Смоленская область	1,5	4,5	13,3	2,2	1,5	8,7	12,9	2,6
Тверская область	1,3	3,5	14,7	2,6	1,6	8,6	13,9	2,8
Тульская область	1,5	4,8	12,1	2,5	1,4	8,0	12,2	2,8
Ярославская область	1,2	4,6	11,8	2,7	1,6	7,4	12,7	3,1
Волго-Вятский район								
Республика Марий Эл	1,4	4,5	11,2	2,4	1,1	5,7	15,3	2,9
Республика Мордовия	1,1	4,6	12,9	2,3	1,2	6,5	12,4	2,9
Чувашская Республика	1,2	4,4	13,4	2,2	1,4	5,2	16,5	2,9
Кировская область	1,5	3,6	12,6	2,3	1,3	5,4	16,3	3,4
Нижегородская область	1,6	4,2	12,7	2,6	1,5	7,5	14,0	3,1

Продолжение

	Крупный рогатый скот				Свиньи			
	1991	1992	1993	1994	1991	1992	1993	1994
Центрально-Черноземный район								
Белгородская область	1,3	6,5	10,8	2,3	1,4	8,2	12,4	2,6
Воронежская область	1,4	7,0	10,1	2,6	1,5	8,1	13,2	2,7
Курская область	1,3	6,0	11,8	2,4	1,3	7,2	12,0	3,0
Липецкая область	1,5	5,1	12,7	2,5	1,4	8,3	14,5	2,7
Тамбовская область	1,8	5,5	11,1	2,5	1,9	8,2	11,4	2,7
Поволжский район								
Республика Калмыкия-Хальмг Тангч	1,5	4,6	10,9	2,0	1,4	5,4	13,2	2,5
Республика Татарстан	1,3	4,7	7,1	3,6	1,4	5,5	7,6	4,6
Астраханская область	1,2	4,1	11,4	2,7	1,3	5,9	15,7	2,8
Волгоградская область	1,3	6,9	10,9	2,3	1,5	7,0	13,9	3,1
Пензенская область	1,2	5,3	11,4	2,3	1,5	7,2	14,3	2,6
Самарская область	1,4	5,4	11,1	2,7	1,5	7,6	13,5	3,6
Саратовская область	1,2	5,1	11,7	2,5	1,2	5,4	14,0	2,8
Ульяновская область	1,4	4,4	5,1	3,6	1,3	4,1	6,2	5,7
Северо-Кавказский район								
Республика Адыгея	1,5	5,6	9,9	3,4	3,0	6,4	11,1	3,2
Республика Дагестан	1,3	3,3	14,5	2,5	1,7	3,9	16,3	3,1
Ингушская Республика
Кабардино-Балкарская Республика	1,7	3,7	12,2	2,2	1,4	4,7	16,4	2,1
Карачаево-Черкесская Республика	1,3	3,9	8,9	2,4	1,7	5,9	7,3	5,7
Чеченская Республика
Республика Северная Осетия	1,4	5,0	15,6	2,6	2,1	6,0	17,3	2,4
Краснодарский край	2,0	6,3	12,1	2,5	1,6	7,5	13,6	2,7
Ставропольский край	1,4	5,1	12,0	2,6	1,7	6,2	14,0	2,4
Ростовская область	1,3	5,8	12,0	2,2	1,4	6,0	12,5	3,1
Уральский район								
Республика Башкортостан	1,5	5,0	10,5	2,9	1,3	7,3	11,8	3,2
Удмуртская Республика	1,4	4,1	12,4	2,8	1,2	6,3	14,0	3,0
Курганская область	1,6	4,8	10,8	2,6	1,7	6,7	15,7	2,8
Оренбургская область	1,8	5,5	10,1	2,6	1,6	6,1	11,7	3,6
Пермская область	1,4	3,9	13,5	2,7	1,4	6,5	17,7	3,0
Свердловская область	1,6	5,0	11,2	2,8	1,7	9,9	9,7	3,0
Челябинская область	1,5	5,5	9,7	2,8	1,7	8,1	13,1	2,8

Продолжение

	Крупный рогатый скот				Свиньи			
	1991	1992	1993	1994	1991	1992	1993	1994
Западно-Сибирский район								
Республика Алтай	1,6	8,3	9,9	2,1	-	-	30,5	-
Алтайский край	1,5	4,9	13,0	2,6	1,5	6,6	14,8	2,7
Кемеровская область	1,8	6,5	12,5	2,8	2,0	7,6	13,8	2,8
Новосибирская область	1,5	5,1	11,3	2,7	1,9	8,1	14,6	2,9
Омская область	1,4	5,2	10,2	3,0	1,7	9,9	10,8	3,3
Томская область	1,5	3,6	9,5	3,3	1,2	5,3	16,0	3,7
Тюменская область	1,7	4,6	10,4	2,8	1,2	7,6	11,1	3,6
Восточно-Сибирский район								
Республика Бурятия	1,3	5,5	16,0	2,4	1,5	6,3	14,9	3,3
Республика Тыва	1,2	4,5	13,8	3,3	1,3	5,2	11,7	4,7
Республика Хакасия	1,5	6,2	10,7	3,0	2,4	8,0	13,5	2,8
Красноярский край	1,8	4,9	11,5	3,2	1,7	7,1	14,6	3,1
Иркутская область	1,6	5,1	12,3	2,9	1,6	8,7	12,0	3,9
Читинская область	1,3	4,4	15,8	3,0	1,5	8,1	18,0	2,3
Дальневосточный район								
Республика Саха (Якутия)	1,4	4,3	13,5	3,6	1,8	8,5	10,6	5,1
Приморский край	2,0	3,5	13,7	3,0	1,7	6,1	15,1	3,8
Хабаровский край	1,8	3,6	16,1	3,0	2,8	7,1	14,7	3,4
Амурская область	1,5	3,0	13,0	3,6	1,3	4,2	16,3	3,9
Камчатская область	1,1	4,5	14,0	3,8	1,3	7,5	12,6	4,2
Магаданская область	2,0	4,2	14,3	3,3	1,4	7,5	17,8	3,4
Сахалинская область	2,0	3,9	12,0	3,3	1,3	7,6	19,1	4,0
Калининградская область	1,9	4,4	13,0	2,1	1,5	7,0	16,7	2,7

Продолжение

	Молоко и молочные продукты (в пересчете на молоко)				Яйца			
	1991	1992	1993	1994	1991	1992	1993	1994
Северный район								
Республика Карелия	1,4	6,9	10,2	4,5	2,1	8,2	10,4	4,3
Республика Коми	1,7	5,4	10,0	3,9	...	10,0	10,6	4,4
Архангельская область	1,5	6,1	9,3	3,7	1,8	8,0	11,4	4,4
Вологодская область	1,4	8,7	7,7	3,2	2,2	8,4	10,7	3,8
Мурманская область	1,7	4,5	11,2	5,9	...	9,6	9,6	4,3
Северо-Западный район								
Ленинградская область	1,5	9,3	10,7	3,7	2,0	10,0	10,8	3,6
Новгородская область	1,1	6,2	8,9	3,4	1,7	8,6	10,3	3,9
Псковская область	1,5	6,2	9,8	2,7	...	9,6	9,7	3,8
Центральный район								
Брянская область	1,1	6,2	8,6	2,8	1,9	8,4	9,6	4,3
Владимирская область	1,4	7,2	8,5	3,6	...	8,1	10,9	4,1
Ивановская область	1,2	6,9	7,4	3,7	2,0	8,5	10,7	3,9
Калужская область	1,2	6,4	9,8	3,0	1,8	9,4	9,5	4,3
Костромская область	1,2	7,3	8,3	3,1	...	8,6	11,0	4,0
Московская область	1,5	10,4	8,7	3,8	2,4	8,8	10,3	4,0
Орловская область	1,4	4,8	12,3	2,9	2,0	8,1	11,1	4,3
Рязанская область	1,4	6,1	9,3	2,9	...	6,9	12,1	4,0
Смоленская область	1,4	6,7	10,2	2,6	1,8	10,0	9,6	4,0
Тверская область	1,1	6,6	8,4	3,2	2,5	8,4	10,3	4,0
Тульская область	1,5	7,0	8,2	3,0	2,6	8,3	10,3	4,0
Ярославская область	1,3	7,9	6,7	3,6	2,0	7,8	12,4	3,8
Волго-Вятский район								
Республика Марий Эл	1,0	5,9	8,9	3,3	2,1	7,5	11,6	4,3
Республика Мордовия	1,1	5,4	8,9	3,2	1,6	7,1	12,7	4,0
Чувашская Республика	1,4	6,5	8,2	3,3	1,8	8,5	11,1	4,2
Кировская область	1,2	5,8	9,3	3,0	2,1	8,1	11,6	4,0
Нижегородская область	1,3	6,0	9,4	3,4	2,3	8,1	11,4	4,2

Продолжение

	Молоко и молочные продукты (в пересчете на молоко)				Яйца			
	1991	1992	1993	1994	1991	1992	1993	1994
Центрально-Черноземный район								
Белгородская область	1,2	8,2	7,6	3,3	2,0	9,0	10,4	4,1
Воронежская область	1,4	8,3	6,5	3,8	1,9	8,9	8,9	4,4
Курская область	1,1	6,6	8,2	3,1	1,0	9,4	10,1	4,1
Липецкая область	1,2	6,2	9,0	3,0	2,6	7,7	10,0	4,7
Тамбовская область	1,2	6,7	8,2	3,1	1,9	7,1	11,7	3,8
Поволжский район								
Республика Калмыкия-Хальмг Тангч	1,4	5,0	11,2	2,8	...	6,4	9,6	4,6
Республика Татарстан	1,3	5,0	5,4	3,0	...	7,8	16,9	3,5
Астраханская область	1,1	5,2	6,4	6,7	3,7	7,3	10,4	4,0
Волгоградская область	1,3	8,5	7,1	3,4	2,1	7,4	11,9	3,8
Пензенская область	1,1	6,9	9,1	3,2	2,5	7,7	13,5	3,3
Самарская область	1,6	6,7	7,4	5,9	1,9	8,0	12,4	4,0
Саратовская область	1,1	8,5	6,5	3,6	2,8	8,2	11,5	3,9
Ульяновская область	1,3	5,7	2,3	5,9	...	5,3	9,1	5,3
Северо-Кавказский район								
Республика Адыгея	1,4	5,9	9,4	3,3	2,0	7,8	12,7	3,9
Республика Дагестан	1,4	6,1	10,1	4,5	1,2	8,3	13,2	3,7
Ингушская Республика
Кабардино-Балкарская Республика	1,6	6,0	10,3	3,9	1,6	10,6	10,3	4,1
Карачаево-Черкесская Республика	1,7	5,6	12,2	3,5	...	8,3	9,3	5,3
Чеченская Республика
Республика Северная Осетия	1,1	6,0	9,6	4,4	...	8,0	16,9	3,6
Краснодарский край	1,4	9,4	8,9	3,1	2,0	7,8	12,7	4,0
Ставропольский край	1,3	7,7	10,0	3,1	2,8	7,3	13,6	3,5
Ростовская область	1,2	7,5	9,0	2,8	2,2	7,5	11,7	3,8
Уральский район								
Республика Башкортостан	1,6	6,6	6,4	3,0	...	6,7	10,0	4,8
Удмуртская Республика	1,2	6,4	8,9	3,4	1,6	8,5	10,2	4,2
Курганская область	1,3	7,0	7,8	4,0	1,2	7,8	10,1	4,3
Оренбургская область	1,6	6,0	7,8	3,5	1,8	7,2	10,6	4,5
Пермская область	1,2	6,0	10,6	3,1	...	7,9	10,2	4,3
Свердловская область	1,7	6,0	7,9	4,9	2,1	7,4	10,9	4,4
Челябинская область	1,5	7,8	7,4	4,4	2,3	7,3	12,2	3,9

Продолжение

	Молоко и молочные продукты (в пересчете на молоко)				Яйца			
	1991	1992	1993	1994	1991	1992	1993	1994
Западно-Сибирский район								
Республика Алтай	1,5	11,5	6,2	3,3	...	7,8	9,5	5,8
Алтайский край	1,4	7,2	10,2	2,8	...	8,6	9,3	4,4
Кемеровская область	1,4	8,5	9,3	3,4	2,6	7,9	9,5	4,8
Новосибирская область	1,3	6,9	11,2	2,7	...	9,3	9,8	4,4
Омская область	1,3	7,2	9,2	2,7	2,4	7,6	8,5	5,2
Томская область	1,4	5,6	9,0	3,3	2,3	8,2	9,8	4,4
Тюменская область	1,3	5,8	7,4	4,5	2,1	8,6	11,0	4,0
Восточно-Сибирский район								
Республика Бурятия	1,1	7,0	11,1	2,7	1,9	7,9	10,7	4,9
Республика Тыва	1,0	4,9	13,1	5,6	...	6,4	12,9	4,2
Республика Хакасия	1,0	9,8	9,9	2,7	...	7,9	11,0	4,2
Красноярский край	1,5	9,6	9,0	2,6	...	7,9	11,0	4,1
Иркутская область	1,2	6,9	9,5	2,7	...	10,4	8,4	4,7
Читинская область	1,4	6,4	10,5	2,9	...	7,3	10,8	5,7
Дальневосточный район								
Республика Саха (Якутия)	1,5	5,3	10,5	2,9	2,5	5,3	14,4	8,3
Приморский край	1,9	5,4	8,4	4,1	2,0	10,0	10,2	5,2
Хабаровский край	1,1	4,7	14,4	4,1	...	10,2	10,5	5,3
Амурская область	1,3	4,5	10,6	3,1	2,0	10,6	9,8	4,8
Камчатская область	1,5	7,3	8,1	4,6	3,0	11,4	11,1	5,4
Магаданская область	1,2	3,0	20,5	5,6	2,2	14,4	10,6	5,2
Сахалинская область	2,1	2,9	11,6	7,8	...	11,2	9,8	6,4
Калининградская область	1,4	7,3	9,3	3,0	...	12,2	9,0	3,4

СРЕДНИЕ ЦЕНЫ НА ОСНОВНЫЕ ВИДЫ ПРОДУКЦИИ СЕЛЬСКОГО ХОЗЯЙСТВА

**ЦЕНЫ РЕАЛИЗАЦИИ ПРОДУКЦИИ ЗАГОТОВИТЕЛЬНЫМ
ОРГАНИЗАЦИЯМ ВСЕМИ СЕЛЬСКОХОЗЯЙСТВЕННЫМИ
ТОВАРОПРОИЗВОДИТЕЛЯМИ**
(рублей за тонну)

	1991	1992	1993	1994 ¹⁾
Зерно	487	12015	64399	144442
Семена подсолнечника	837	19886	91182	302890
Сахарная свекла (фабричная)	83	2717	24857	61577
Льноволокно	4359	45113	111738	304573 ²⁾
Картофель	1073	9779	66912	327006
Овощи - всего	1250	11346	148285	634803
в том числе:				
помидоры	1412	12363	165700	685266
огурцы	3121	15812	266546	1580033
капуста	943	10397	135254	455733
лук репчатый	1793	14495	145295	905281
чеснок	3005	42973	410417	1315167
свекла столовая	680	9321	105574	375704
морковь	842	11384	124105	434731
Семечковые плоды	1483	12897	90592	237044
Косточковые плоды	1774	13196	145762	451058
Ягоды культурные	3351	24161	335763	1172668
Виноград	1638	17677	177460	325510
Бахчевые	843	5312	69972	274230
Скот и птица (в живой массе) - всего	4869	27870 ²⁾	355405 ²⁾	980848 ²⁾
крупный рогатый скот	5084	24503	292705	709948
овцы и козы	4543	13613	201676	327342
свиньи	4504	33607	458917	1321959
птица	4290	31562	443732	1365305
Молоко и молочные продукты (в пересчете на молоко)	817	5744 ²⁾	48213 ²⁾	156034 ²⁾
Яйца, за тыс. шт.	228	1953 ²⁾	20908 ²⁾	84792 ²⁾
Шерсть (в физической массе)	38598	161799	405349	772889 ²⁾

¹⁾ Данные по сельхозпредприятиям.

²⁾ Без учета дотаций.

**ЦЕНЫ РЕАЛИЗАЦИИ ЖИВОТНОВОДЧЕСКОЙ
ПРОДУКЦИИ ЗАГОТОВИТЕЛЬНЫМ ОРГАНИЗАЦИЯМ ВСЕМИ
СЕЛЬСКОХОЗЯЙСТВЕННЫМИ ТОВАРОПРОИЗВОДИТЕЛЯМИ**
(тыс. рублей за тонну)

	Скот и птица (в живой массе)	Молоко и молочные продукты (в пересчете на молоко)	Яйца, за тыс. шт
	1993		
Январь	90,3	19,1	7,2
Февраль	129,3	25,7	8,3
Март	166,1	31,2	10,1
Апрель	196,7	37,2	13,5
Май	230,9	38,1	14,5
Июнь	289,5	40,7	15,9
Июль	355,4	44,8	16,7
Август	422,3	51,5	17,8
Сентябрь	468,9	61,3	20,8
Октябрь	526,7	70,1	27,4
Ноябрь	572,2	86,7	38,0
Декабрь	630,7	105,6	50,2
	1994		
Январь	704,8	122,4	62,9
Февраль	771,6	143,7	68,8
Март	803,1	150,2	68,1
Апрель	805,7	149,4	71,2
Май	859,7	143,2	69,9
Июнь	924,4	136,9	66,1
Июль	917,5	132,2	66,3
Август	917,1	137,7	69,8
Сентябрь	971,4	144,3	76,7
Октябрь	1085	166,9	101,5
Ноябрь	1242	237,3	131,1
Декабрь	1493	359,1	166,6

**ЦЕНЫ РЕАЛИЗАЦИИ ПРОДУКЦИИ ЖИВОТНОВОДСТВА
СЕЛЬСКОХОЗЯЙСТВЕННЫМИ ПРЕДПРИЯТИЯМИ ПО РЕГИОНАМ РОССИЙСКОЙ
ФЕДЕРАЦИИ**

(тыс. рублей за тонну)

	Крупный рогатый скот (в живой массе)				Свины (в живой массе)			
	1991	1992	1993	1994	1991	1992	1993	1994
Северный район								
Республика Карелия	5,6	26,0	305,0	949,1	6,3	36,8	532,5	1872,7
Республика Коми	7,4	27,4	309,3	939,2	6,6	25,5	481,2	1597,8
Архангельская область	6,7	23,6	302,1	864,7	7,0	40,1	619,1	2042,9
Вологодская область	6,6	26,3	301,4	884,9	5,1	42,9	511,0	1620,3
Мурманская область	9,6	36,5	439,8	1102,7	6,7	48,5	637,1	1593,3
Северо-Западный район								
Ленинградская область	5,6	28,7	319,4	804,2	4,2	40,4	516,4	1339,3
Новгородская область	5,6	20,2	276,3	676,3	5,1	36,6	505,0	1422,5
Псковская область	5,8	20,7	288,2	713,5	5,3	34,1	542,0	1469,6
Центральный район								
Брянская область	5,4	20,0	270,3	635,5	4,8	32,6	424,3	1318,5
Владимирская область	5,6	23,2	337,2	854,2	6,1	42,2	566,8	1722,4
Ивановская область	5,9	24,1	334,0	766,6	5,2	31,3	476,4	1482,2
Калужская область	4,7	22,3	288,6	696,8	4,9	36,5	474,1	1379,0
Костромская область	6,2	21,5	300,5	820,1	5,3	36,6	531,7	1763,3
Московская область	5,0	20,7	283,2	713,6	4,4	39,4	573,0	1324,4
Орловская область	5,4	22,6	290,6	745,7	4,9	28,5	398,1	1267,7
Рязанская область	5,1	19,8	268,8	626,1	5,2	37,4	482,8	1393,8
Смоленская область	4,9	22,1	293,0	641,3	5,0	43,3	558,8	1443,8
Тверская область	5,5	19,1	281,3	719,1	4,9	42,5	592,6	1648,9
Тульская область	5,2	24,9	301,6	747,9	5,0	39,9	487,1	1341,0
Ярославская область	5,2	23,7	280,0	767,6	5,4	40,2	510,8	1590,1
Волго-Вятский район								
Республика Марий Эл	5,7	25,5	284,8	692,2	4,9	27,8	426,3	1247,6
Республика Мордовия	5,3	24,1	309,5	711,5	4,7	30,7	381,0	1121,4
Чувашская Республика	5,6	24,7	330,7	741,9	5,0	25,9	426,4	1227,4
Кировская область	6,5	23,5	295,6	683,1	5,1	27,6	451,7	1514,9
Нижегородская область	5,4	22,3	282,6	725,8	4,8	35,7	498,1	1524,3

Продолжение

	Крупный рогатый скот (в живой массе)				Свины (в живой массе)			
	1991	1992	1993	1994	1991	1992	1993	1994
Центрально-Черноземный район								
Белгородская область	4,2	27,1	291,9	669,4	4,5	37,3	464,3	1191,7
Воронежская область	3,9	26,9	270,2	712,3	3,6	29,0	384,0	1047,6
Курская область	3,8	23,1	271,0	656,9	4,4	31,5	379,2	1151,5
Липецкая область	4,5	23,0	291,6	739,4	4,2	34,5	501,6	1343,4
Тамбовская область	4,4	24,2	268,9	678,8	4,3	34,9	398,2	1087,2
Поволжский район								
Республика Калмыкия-Хальмг Тангч	5,3	24,2	263,1	526,9	4,4	23,5	311,3	793,5
Республика Татарстан	4,7	22,3	159,7	573,1	4,1	22,7	172,1	783,7
Астраханская область	4,8	19,9	226,2	605,3	4,5	26,4	413,3	1163,3
Волгоградская область	3,7	25,3	276,1	640,5	3,9	27,1	377,7	1168,6
Пензенская область	4,6	24,4	278,4	639,6	4,5	32,9	469,8	1227,1
Самарская область	4,5	24,2	269,0	724,2	3,9	29,1	391,9	1396,5
Саратовская область	3,8	19,3	224,8	566,6	4,0	21,6	301,7	844,9
Ульяновская область	4,5	19,8	101,5	370,3	4,2	17,1	105,5	597,0
Северо-Кавказский район								
Республика Адыгея	4,6	25,5	251,1	860,8	3,9	24,7	273,9	882,9
Республика Дагестан	5,3	17,4	253,4	634,1	4,7	18,5	302,2	941,4
Ингушская Республика
Кабардино-Балкарская Республика	5,4	19,9	243,0	544,5	4,8	22,5	368,6	790,9
Карачаево-Черкесская Республика	5,1	20,1	178,5	436,8	3,8	22,6	166,1	944,3
Чеченская Республика
Республика Северная Осетия	5,0	25,0	391,2	1003,7	4,8	28,9	499,1	1178,4
Краснодарский край	3,9	24,3	294,3	739,7	3,6	26,8	364,3	983,8
Ставропольский край	4,1	20,7	247,7	632,3	4,3	27,1	377,8	902,6
Ростовская область	3,9	22,7	272,2	588,5	4,0	24,1	302,1	940,3
Уральский район								
Республика Башкортостан	4,9	24,5	256,7	755,1	4,8	34,7	410,2	1298,4
Удмуртская Республика	5,5	22,7	281,6	793,0	5,2	32,9	462,0	1407,4
Курганская область	4,7	22,4	241,4	634,7	4,6	30,2	475,6	1311,3
Оренбургская область	4,2	22,9	230,8	588,6	4,0	24,4	285,1	1020,3
Пермская область	5,7	22,3	302,4	828,9	5,0	32,3	571,6	1726,3
Свердловская область	5,6	27,8	311,2	861,4	5,1	50,2	488,7	1450,0
Челябинская область	4,7	26,3	255,8	725,9	4,7	37,9	495,9	1386,4

Продолжение

	Крупный рогатый скот (в живой массе)				Свиньи (в живой массе)			
	1991	1992	1993	1994	1991	1992	1993	1994
Западно-Сибирский район								
Республика Алтай	4,1	34,1	339,5	721,7	-	20,5	626,0	-
Алтайский край	4,3	20,9	271,9	695,2	4,1	27,1	400,0	1082,5
Кемеровская область	4,2	26,9	334,8	950,0	5,3	40,8	563,3	1576,1
Новосибирская область	4,2	21,3	241,0	651,2	3,9	31,5	458,1	1309,1
Омская область	4,0	20,9	213,5	641,1	3,5	34,4	373,0	1216,5
Томская область	7,6	26,9	254,3	848,7	5,6	29,6	473,9	1750,0
Тюменская область	5,3	24,2	251,0	708,6	4,9	37,2	412,2	1500,4
Восточно-Сибирский район								
Республика Бурятия	4,3	23,7	378,3	917,8	5,5	34,6	517,3	1717,2
Республика Тыва	4,1	18,7	257,2	854,0	4,6	24,0	281,6	1322,0
Республика Хакасия	4,1	25,5	273,4	810,5	4,2	33,6	454,5	1274,0
Красноярский край	4,6	22,6	259,8	819,1	4,4	31,2	455,9	1394,4
Иркутская область	6,3	32,3	397,4	1146,9	4,6	40,4	483,3	1899,7
Читинская область	4,3	18,7	294,5	879,7	5,3	42,8	769,8	1804,4
Дальневосточный район								
Республика Саха (Якутия)	10,6	45,2	612,3	2234,3	6,6	56,1	594,2	3046,3
Приморский край	7,6	26,3	360,3	1072,9	6,2	37,9	572,5	2153,4
Хабаровский край	7,8	28,0	449,3	1345,8	7,1	50,4	740,7	2546,8
Амурская область	7,9	23,9	311,2	1132,8	6,4	26,7	434,6	1694,8
Камчатская область	9,7	43,7	609,5	2290,6	6,8	51,2	644,1	2704,3
Магаданская область	9,4	39,3	562,9	1871,2	6,5	48,7	868,5	2948,4
Сахалинская область	9,2	36,0	431,4	1428,5	6,6	49,6	947,8	3760,8
Калининградская область	5,5	24,3	316,6	673,7	4,7	32,7	546,5	1501,0

Продолжение

	Молоко				Яйца (за тыс. шт.)			
	1991	1992	1993	1994	1991	1992	1993	1994
Северный район								
Республика Карелия	0,9	6,5	66,4	300,9	0,23	1,9	19,8	84,9
Республика Коми	1,3	6,9	69,3	267,8	0,22	2,2	23,7	103,0
Архангельская область	1,1	6,5	61,0	225,1	0,22	1,8	20,4	89,8
Вологодская область	1,0	8,3	63,9	205,6	0,24	2,0	21,7	83,3
Мурманская область	2,0	9,3	103,6	607,8	0,25	2,4	22,7	98,8
Северо-Западный район								
Ленинградская область	0,8	7,3	77,8	291,6	0,20	2,0	21,7	77,5
Новгородская область	0,9	5,7	50,7	174,1	0,24	2,1	21,6	83,6
Псковская область	0,9	5,5	53,8	145,3	0,23	2,2	21,1	79,9
Центральный район								
Брянская область	0,8	5,1	43,9	121,1	0,22	1,9	18,0	77,6
Владимирская область	0,9	6,6	55,7	201,7	0,24	1,9	21,2	86,0
Ивановская область	1,0	6,6	48,4	178,3	0,22	1,9	20,4	80,2
Калужская область	0,8	5,4	52,9	161,0	0,22	2,1	19,8	85,8
Костромская область	0,9	6,8	56,2	176,8	0,22	1,9	20,7	82,9
Московская область	0,8	7,8	67,9	261,0	0,24	2,1	21,4	85,4
Орловская область	0,8	3,9	47,7	140,2	0,20	1,6	17,7	76,2
Рязанская область	0,8	5,2	47,9	140,6	0,25	1,7	21,0	83,4
Смоленская область	0,8	5,5	55,8	145,2	0,21	2,1	19,6	78,1
Тверская область	0,8	5,5	46,3	149,8	0,24	2,0	20,9	83,1
Тульская область	0,8	5,7	47,0	142,2	0,25	2,0	21,0	84,7
Ярославская область	0,9	7,2	47,9	170,2	0,22	1,7	21,7	82,2
Волго-Вятский район								
Республика Марий Эл	0,8	5,0	44,6	147,3	0,21	1,6	18,2	77,2
Республика Мордовия	0,8	4,6	40,6	131,7	0,24	1,7	21,6	87,0
Чувашская Республика	0,8	5,4	44,1	143,5	0,21	1,7	19,3	80,7
Кировская область	0,9	5,0	46,3	140,6	0,21	1,7	20,1	79,6
Нижегородская область	0,8	5,1	47,6	163,6	0,22	1,8	20,0	83,1

Продолжение

	Молоко				Яйца (за тыс. шт.)			
	1991	1992	1993	1994	1991	1992	1993	1994
Центрально-Черноземный район								
Белгородская область	0,7	5,3	40,4	135,2	0,23	2,1	21,4	86,9
Воронежская область	0,6	5,4	34,6	131,9	0,19	1,7	15,3	67,0
Курская область	0,7	4,5	36,9	113,8	0,21	1,9	19,5	80,3
Липецкая область	0,8	4,7	42,3	126,2	0,23	1,7	17,4	82,3
Тамбовская область	0,7	4,8	39,3	121,2	0,24	1,7	19,9	76,7
Поволжский район								
Республика Калмыкия-Хальмг Тангч	0,9	4,6	51,1	141,6	0,29	1,9	18,0	82,5
Республика Татарстан	0,7	3,6	19,1	56,8	0,18	1,4	24,1	83,7
Астраханская область	1,0	5,4	34,8	231,9	0,28	2,0	21,2	83,9
Волгоградская область	0,7	6,2	43,9	149,3	0,22	1,9	22,1	83,7
Пензенская область	0,7	5,1	46,1	146,0	0,23	1,7	23,4	76,3
Самарская область	0,8	5,1	37,7	221,7	0,21	1,7	21,0	84,2
Саратовская область	0,7	6,2	39,8	142,7	0,21	1,7	20,0	77,9
Ульяновская область	0,7	4,0	9,2	53,8	0,22	1,2	10,5	55,8
Северо-Кавказский район								
Республика Адыгея	0,9	5,2	49,3	162,4	0,20	1,6	20,1	77,5
Республика Дагестан	0,8	5,1	52,0	232,7	0,23	1,9	25,2	93,2
Ингушско-Республика
Кабардино-Балкарская Республика	0,9	5,2	53,1	208,2	0,19	2,0	21,0	87,0
Карачаево-Черкесская Республика	0,9	4,8	58,4	203,4	0,23	1,9	18,0	94,7
Чеченская Республика
Республика Северная Осетия	0,8	4,9	47,2	205,7	0,20	1,6	26,9	97,2
Краснодарский край	0,6	5,9	52,3	163,4	0,22	1,7	22,0	88,3
Ставропольский край	0,7	5,1	51,2	158,5	0,23	1,6	22,3	78,8
Ростовская область	0,6	4,8	43,5	123,3	0,26	2,0	23,0	87,9
Уральский район								
Республика Башкортостан	0,9	5,9	38,3	115,1	0,23	1,5	15,3	74,1
Удмуртская Республика	0,9	5,6	50,3	172,7	0,21	1,7	17,7	75,0
Курганская область	0,8	5,5	43,0	173,0	0,21	1,6	16,2	70,0
Оренбургская область	0,8	4,6	35,5	125,3	0,22	1,6	16,9	76,1
Пермская область	0,9	5,2	55,4	173,2	0,23	1,8	18,8	79,8
Свердловская область	1,0	6,3	49,3	240,2	0,23	1,7	18,1	80,4
Челябинская область	0,8	6,3	47,1	209,0	0,23	1,6	19,9	76,8

Продолжение

	Молоко				Яйца (за тыс. шт.)			
	1991	1992	1993	1994	1991	1992	1993	1994
Западно-Сибирский район								
Республика Алтай	0,7	8,2	50,3	165,5	0,22	1,7	16,4	95,8
Алтайский край	0,7	5,0	51,3	142,3	0,23	1,9	18,0	79,9
Кемеровская область	0,8	6,5	60,1	205,1	0,25	2,0	19,0	90,6
Новосибирская область	0,7	4,8	53,0	145,7	0,20	1,9	18,3	80,2
Омская область	0,7	4,8	44,3	121,5	0,23	1,7	14,5	74,9
Томская область	1,4	7,8	70,2	229,2	0,23	1,9	18,2	79,7
Тюменская область	1,0	5,6	41,4	186,4	0,19	1,6	18,1	71,9
Восточно-Сибирский район								
Республика Бурятия	1,1	7,4	82,1	225,2	0,22	1,8	18,9	93,1
Республика Тыва	1,0	4,7	61,5	345,5	0,22	1,4	18,4	78,0
Республика Хакасия	0,7	7,2	71,7	194,9	0,23	1,8	20,1	84,9
Красноярский край	0,8	7,5	67,3	177,2	0,25	2,0	21,8	88,3
Иркутская область	1,1	7,5	71,2	193,2	0,23	2,4	19,9	94,0
Читинская область	1,1	7,0	74,0	216,8	0,28	2,0	21,7	123,9
Дальневосточный район								
Республика Саха (Якутия)	1,9	10,2	107,2	311,0	0,34	1,8	25,4	210,9
Приморский край	1,5	7,9	66,4	272,9	0,26	2,6	26,3	135,3
Хабаровский край	1,6	7,7	111,3	456,0	0,25	2,6	27,0	143,5
Амурская область	1,5	6,5	69,3	212,8	0,24	2,6	25,3	121,8
Камчатская область	2,0	14,3	116,8	542,2	0,27	3,1	34,4	185,3
Магаданская область	1,9	5,8	118,4	658,1	0,27	3,9	40,7	209,9
Сахалинская область	2,0	6,0	69,6	545,1	0,29	3,2	31,6	202,9
Калининградская область	0,7	5,0	46,4	138,5	0,22	2,6	23,7	80,5

**ЦЕНЫ НА ОСНОВНЫЕ ВИДЫ МАТЕРИАЛЬНО-ТЕХНИЧЕСКИХ РЕСУРСОВ,
ПРИБРЕТЕННЫХ СЕЛЬСКОХОЗЯЙСТВЕННЫМИ ПРЕДПРИЯТИЯМИ ¹⁾**
(тыс. рублей)

	1991	1992	1993	1994			
				I квартал	I полугодие	9 месяцев	Год
Комбайны зерновые (включая кукурузо- уборочные), за штуку	34,5	547	7581	26916	23096	33532	39796
в том числе:							
СК5М - Нива	19,5	365	5638	...	20542	28044	30086
Дон - 1500	73,7	905	13041	43470	37942	57980	66398
Енисей - 1200	26,3	504	6095	9856	20202	25815	28169
Тракторы, за штуку	15,0	310	2692	8208	9383	10053	10831
в том числе:							
ДТ - 75Н	15,4	302	3137	7879	11643	12719	13542
Т - 150	21,0	455	2942	11840	12202	12280	12730
МТЗ - 80/32	10,4	254	2477	7309	7750	8262	9191
ЮМЗ - 6А	...	333	2223	5909	7751	8897	8961
Автомобили, за штуку	15,6	303	2980	7679	9084	9638	10921
в том числе:							
автомобили грузо- вые	16,0	301	2588	6833	8294	9164	10758
из них							
ЗИЛ - 4331	34,0	336	3397	8311	7686	10989	13304
Камаз - 5320	26,8	578	3997	13000	18331	20237	20426
Минеральные удобрения (за тонну)	0,183	2,1	18,8	73,8	108,3	116,8	125,1
в том числе:							
азотные	0,162	2,1	17,1	66,6	95,3	101,9	108,7
из них аммиачная селитра	0,144	2,1	18,7	74,7	105,4	113,1	121,3

¹⁾ С учетом всех накладных расходов, без налога на добавленную стоимость.

Продолжение

	1991	1992	1993	1994			
				I квартал	I полугодие	9 месяцев	Год
фосфатные	0,256	2,5	29,0	169,3	181,8	196,3	206,0
из них двойной суперфосфат	0,255	3,1	37,3	173,5	215,3	232,5	225,8
калийные	0,107	1,1	10,8	37,9	70,6	87,6	102,1
Горючее и смазочные материалы, за тонну							
дизельное топливо	0,164	6,0	70,5	188,4	205,2	223,1	236,7
автомобильный бензин	0,233	7,7	79,3	211,6	234,8	253,6	275,6
масла	0,568	14,0	104,6	303,9	401,9	472,0	518,0
котельное топливо (мазут)	0,090	3,1	26,1	71,1	73,8	74,4	92,8
Комбикорма, за тонну	0,388	6,5	49,5	150,4	156,1	173,9	189,9
Цемент, за тонну	0,086	0,9	10,5	47,5	45,0	52,7	56,0
Кирпич строительный, за тыс. штук	0,190	2,5	25,8	60,8	70,4	97,2	115,8
Деловая древесина, за м ³	0,090	0,9	7,7	24,3	28,3	33,0	41,4
Пиломатериалы, за м ³	0,184	1,8	14,6	56,2	66,1	70,8	82,9
Электроэнергия на производственные нужды, за тыс. кВт.ч	0,023	0,3	5,9	18,4	24,6	29,7	34,6
Уголь, за тонну	0,041	0,8	7,7	20,5	25,2	33,0	38,3
Газ природный, за тыс. м ³	0,052	0,8	8,4	27,3	35,2	37,8	44,8
Газ сжиженный, за тонну	0,131	2,6	21,3	38,4	55,4	66,0	103,3

МЕЖДУНАРОДНЫЕ СРАВНЕНИЯ

ОСНОВНЫЕ МАКРОЭКОНОМИЧЕСКИЕ ПОКАЗАТЕЛИ ОТДЕЛЬНЫХ СТРАН МИРА (прирост, снижение; в процентах к предыдущему году)

	Валовой внутренний продукт				Индексы потребительских цен				Количество денег в обращении ¹⁾			
	1990	1991	1992	1993	1990	1991	1992	1993	1990	1991	1992	1993
Великобритания	0,5	-2,2	-0,6	2,1	9,5	5,8	3,7	1,6	0,9	2,3	6,5	6,5
Венгрия	-3,9	-10,5	-5,1	-2,3	28,9	35	23	22,5	16,2	24
Греция	-0,1	3,3	0,9	0,5	20,4	19,5	15,9	14,4	20,4	8,7	11,8	6,8
Дания	2	1,2	1,1	0,2	2,6	2,4	2,1	1,3	0,9	7,4	3	3,0
Ирландия	8,2	2,6	4,9	2,7	3,2	3,2	3	1,4	0,5	4,9	2,1	11,4
Испания	3,7	2,3	1	-0,9	6,7	5,9	5,9	4,6	18,2	23,6	7,4	8,0
Италия	2,1	1,3	0,9	-0,7	6,5	6,2	5,1	4,5	2,8	9,9	12,2	5,0
Канада	-0,5	-1,7	0,7	2,4	4,8	5,6	1,5	1,8	2,1	5,8	9,2	-2,8
Китай	3,9	8	13,2	13,8	1,3	5,1	8,6	15,0	12,8	20,2	36,4	35,2
Нидерланды	3,9	2,1	1,4	-0,3	2,5	3,9	3,7	2,1	1,3	1,4	0	1,9
Норвегия	1,8	1,6	3,3	2,5	4,2	3,4	2,4	2,2	2,3	6,4	2,1	10,1
Польша	-12,1	-7,8	1,9	3,8	585,8	70,3	43	35,3	398,1	42,8	38,8	28,0
Португалия	4,4	2,1	1,4	-0,3	13,5	11,4	8,9	6,5	8,1	9,5	3,7	6,3
США	0,8	-1	2,6	3,0	5,4	4,2	3	3,0	11,3	8,7	7,8	9,7
Финляндия	0,3	-7,1	-4	-2,0	6,1	4,3	2,9	2,2	8,9	-7,8	6,7	10,5
Франция	2,5	0,7	1,4	-0,7	3,5	3,2	2,4	2,0	5,3	-0,4	0,4	-1,2
Швеция	1,4	-1,7	-1,7	-2,6	10,5	9,4	2,2	4,7	2,2	4,5	-0,8	4,3
Япония	4,8	4,1	1,5	-0,1	3,1	3,3	1,7	1,2	1,6	1,9	0,3	7,2

¹⁾ Банкноты и монеты за пределами банков; в национальной валюте в современных масштабах цен; на конец года.

СТРАНЫ С НАИБОЛЕЕ ВЫСОКИМ УРОВНЕМ ИНФЛЯЦИИ

(в процентах к предыдущему году)

	Период, для которого исчислен показатель	Среднегодовой уровень инфляции (темп прироста)
Африка		
Гана	1977	116,5
	1978	103,2
	1981	116,5
	1983	122,9
Сьерра Леоне	1987	178,7
Уганда	1981	108,7
	1984	132,4
	1986-1988	195,3
Заир	1983	100,8
	1987 - 1989	113,1
	Азия	
Корея	1952	144,7
Индонезия	1962-1965	162,2
	1967 - 1968	115,4
Западная Европа		
Польша	1982	100,8
Турция	1980	110,2
Югославия	1987 - 1988	154,8
Средний Восток		
Израиль	1980 - 1985	183,5
Латинская Америка		
Аргентина	1975 - 1985	244,8
	1987 - 1988	220,1
Боливия	1982 - 1983	193,4
	1986	276,3
Бразилия	1981	105,6
	1983 - 1988	237,8
Чили	1973 - 1976	348,9
Мексика	1983	101,8
	1986	104,3
	1987 - 1988	122,8
Никарагуа	1985 - 1986	399,7
Парагвай	1952	119
Перу	1983 - 1985	127
	1987	127
Уругвай	1968	125,3

Источник: Sachs, Jeff "Macroeconomics in the Global Economy", N.J., 1993 page 733.

ГИПЕРИНФЛЯЦИЯ

	Период после I мировой войны				
	Австрия	Германия	Венгрия	Польша	Россия
Первый месяц гиперинфляции	Октябрь 1921	Август 1922	Март 1923	Январь 1923	Декабрь 1921
Последний месяц гиперинфляции	Август 1922	Ноябрь 1923	Февраль 1924	Январь 1924	Январь 1924
Продолжительность (количество месяцев)	11	16	12	13	26
Рост цен за период (раз)	69,9	$1,02 \times 10^{10}$	44	699	$1,24 \times 10^5$
Среднемесячный уровень инфляции (темп прироста, процентов)	47,1	322	46	81,4	57
Максимальный месячный уровень инфляции (темп прироста, процентов)	134	32400	98	275	213

¹⁾ Стоимость жизни в Шанхае.

Источник: Sachs, Jeff "Macroeconomics in the Global Economy", N.J. 1993 page 730.

в XX веке

Период после II мировой войны			1980 - 1990						
Китай ¹⁾	Греция	Венгрия	Аргентина	Боливия	Бразилия	Никарагуа	Перу	Польша	Югославия
Февраль 1947	Ноябрь 1943	Август 1945	Май 1989	Апрель 1984	Декабрь 1989	Апрель 1987	Сентябрь 1988	Октябрь 1989	Сентябрь 1989
Март 1949	Ноябрь 1944	Июль 1946	Март 1990	Сентябрь 1985	Март 1990	Март 1991	Апрель 1989	Январь 1990	Декабрь 1989
26	13	12	11	18	4	48	8	4	4
4,15x10 ⁶	4,7x10 ⁸	3,81x10 ²⁷	664,5	1028,5	8,0	5,53x10 ⁵	23,54	3,96	5,18
79,7	365	19800	65,95	48,1	68,6	46,45	48,4	41,2	50,9
919,9	85,5x10 ⁶	41,9x10 ¹⁵	196,6	182,8	81,3	261,15	114,1	77,3	59,7

ОСНОВНЫЕ МАКРОЭКОНОМИЧЕСКИЕ ПОКАЗАТЕЛИ СТРАН СНГ
 (в сопоставимых ценах; в процентах к предыдущему году)

	Валовой внутренний продукт	Общий объем промышлен- ной продук- ции	Валовая продукция сельского хозяйства	Розничный товарооборот официально зарегистриро- ванных предприятий	Денежные доходы населения, раз	Индекс потребитель- ских цен, раз
Азербайджан						
1991	99,3	104,8	100	79,2	1,9	2,1
1992	77,4	76,3	75	41,5	5	10,1
1993	76,9	93,0	85	51,9	9,4	12,3
1994	78	75,2	87	48,8 ¹⁾	8,6	17,6
Армения						
1991	91,2	92,3	100	75,1	1,9	2,4
1992	47,7	51,8	87	29,2 ¹⁾	2,3	8,3 ²⁾
1993	85,2	89,7	124	61,6 ¹⁾	9,4	19,2 ²⁾
1994	105,5	106,9	103	63,2 ¹⁾	22,5	109,8 ³⁾ 50,6
Беларусь						
1991	98,8	99,0	95	91,9	1,9	2,0
1992	90,4	90,6	91	78	8,6	10,7
1993	89,4	92,6	104	85,8	13,3	12,9
1994	80	80,7	86	78,2 ¹⁾	19,7	23,2
Грузия						
1991	79,9	77,4	64	68,4	1,4	...
1992	59,7	54,2	83	22,9	4,5	...
1993	60,6	73,4	62	30,0	2,7	...
1994	70	60,3	90
Казахстан						
1991	68,2	99,1	90	84,4	1,9	1,8
1992	87	86,2	101	66,6	6,7	16,1
1993	87,1	85,2	95	83,0	10,7	17,6
1994	75	71,5	83	50,0	11,1	19,8
Кыргызстан						
1991	95,8	99,7	90	75,1	1,8	2,1
1992	83,6	73,6	95	41,0	5,2	11,9
1993	83,6	74,7	90	84,3	6,8	12,9
1994	75	75,5	85	88,3 ¹⁾	3,0	3,8
Молдова						
1991	81,3	88,9	90	81,9	1,8	2,1
1992	71,7	72,9	84	50,5	5,1	12,1
1993	95,2	100,3	110	62,0 ⁷⁾	8,8	12,8
1994	70	70,1	72	60,9 ⁷⁾	2,9	5,9

Продолжение

	Валовой внутренний продукт	Общий объем промышлен- ной продук- ции	Валовая продукция сельского хозяйства	Розничный товарооборот официально зарегистриро- ванных предприятий	Денежные доходы населения, раз	Индекс потребитель- ских цен, раз
Россия						
1991	87	92	95	96,8 ⁴⁾	2,2	2,6 ³⁾
1992	81	82	91	96,5 ⁴⁾	8,5	26,1 ³⁾
1993	88	86	96	101,9 ⁴⁾	11	9,4 ³⁾
1994	85	79	91	100,1 ⁴⁾	4,6	3,2 ³⁾
Таджикистан						
1991	91,6 ⁵⁾	96,4	96	78,8	1,9	2,1
1992	69,0 ⁵⁾	75,8	73	25,9	3,7	10,1
1993	82,7	92,2	96	78,3	11,6	22,4
1994	88 ⁷⁾	69,2	75	68,3	0,8	3,4 ²⁾
Туркменистан						
1991	95,3 ⁵⁾	104,8	96	84,6	2,1	2,1
1992	135,8 ⁵⁾	85,1	91	63,8	8	8,7
1993	110 ⁵⁾	104,0	116	94,5	16,4	17,3
1994	...	75,0	102	43,4	7,6 ⁶⁾	28,1 ⁷⁾
Узбекистан						
1991	99,5	101,5	99	79,3	1,9	2,0
1992	88,9	93,3	94	55,1	5,8	5,1
1993	97,6	103,6	101	114,9	11,3	13,3
1994	96	101,0	99	81,8 ¹⁾	8,8	16,5 ⁷⁾
Украина⁸⁾						
1991	88,4	95,2	87	90,3	1,9	1,9
1992	86,3	94	92	82,0	11,6	21,0 ³⁾
1993	85,8	92	102	65,0	26,6	102,6 ³⁾
1994	81 ⁷⁾	72,3	83	94,5	8,5	5,0 ³⁾

В этой и последующих таблицах использованы материалы Статкомитета СНГ.

¹⁾ Через все каналы реализации: в Азербайджане - 75,2%; в Армении - 1992 г. - 36,1%, 1993 г. - 72,0%, 1994 г. - 98,6%; Беларуси - 86,2%; Кыргызстане - 99,1%; Узбекистане - 89,9%.

²⁾ Сводный индекс розничных цен и тарифов на товары и платные услуги.

³⁾ Декабрь к декабрю предыдущего года.

⁴⁾ Через все каналы реализации (включая продажу на вещевых, продовольственных и смешанных рынках), по оценке Госкомстата России; по официально зарегистрированным предприятиям, соответственно - 92,8%, 64,7%, 101,0%, 98,0%.

⁵⁾ Чистый материальный продукт.

⁶⁾ Январь-ноябрь к январю-ноябрю предыдущего года.

⁷⁾ Оценка, расчет Статкомитета СНГ.

⁸⁾ Данные оценок и двусторонних обменов информацией.

**ИНДЕКСЫ ПОТРЕБИТЕЛЬСКИХ ЦЕН В ОТДЕЛЬНЫХ СТРАНАХ СНГ
в 1993г.**

	Азербай- джан	Армения	Беларусь	Казахстан	Кыргыз- стан	Молдова	Россия	Таджи- кистан	Туркме- нистан	Узбе- кистан
В процентах к декабрю предыдущего года										
Январь	154,1	133,4	114,8	132,9	146,3	155,7	125,8	119,0	119,9	130,2
Февраль	176,9	189,0	137,5	175,3	204,7	197,7	156,8	148,0	234,5	155,1
Март	198,7	220,4	176,1	233,1	254,6	249,6	188,4	199,3	270,6	165,7
Апрель	227,3	250,7	219,8	283,0	296,9	286,2	223,6	325,8	365,9	190,5
Май	287,5	311,4	263,0	328,6	360,4	316,6	264,1	435,6	427,4	209,6
Июнь	353,9	400,8	332,1	387,4	422,0	422,9	316,7	510,9	674,4	320,9
Июль	388,2	446,5	409,3	471,9	491,7	583,2	387,6	673,4	776,9	374,1
Август	438,7	556,3	512,1	609,2	588,1	718,5	488,4	963,0	908,2	465,1
Сентябрь	510,2	636,9	696,3	785,9	780,9	1000,9	600,7	1313,5	1111,7	496,9
Октябрь	622,5	992,9	1006,5	1086,1	1039,4	1436,3	717,8	1643,2	1402,9	644,6
Ноябрь	847,8	5340,0	1440,9	1688,8	1267,1	1762,4	835,5	2681,7	8289,8	1028,1
Декабрь	1393,8	10977,7	2096,5	2265,0	1466,0	2805,7	939,9	7425,5	10925,9	1609,0
В процентах к предыдущему месяцу										
Январь	154,1	133,4	114,8	132,9	146,3	155,7	125,8	119,0	119,9	130,2
Февраль	114,8	141,7	119,7	131,9	139,9	127,0	124,7	124,4	195,6	119,2
Март	112,3	116,6	128,1	133,0	124,4	126,2	120,1	134,6	115,4	106,8
Апрель	114,4	113,8	124,8	121,4	116,6	114,7	118,7	163,5	135,2	115,0
Май	126,5	124,2	119,7	116,1	121,4	110,6	118,1	133,7	116,8	110,0
Июнь	123,1	128,7	126,3	117,9	117,1	133,6	119,9	117,3	157,8	153,1
Июль	109,7	111,4	123,4	121,8	116,5	137,9	122,4	131,8	115,2	116,6
Август	113,0	124,6	125,1	129,1	119,6	123,2	126,0	143,0	116,9	124,3
Сентябрь	116,3	114,5	136,0	129,0	132,8	139,3	123,0	136,4	122,4	106,9
Октябрь	122,0	155,9	144,6	138,2	133,1	143,5	119,5	125,1	126,2	129,7
Ноябрь	136,2	537,8	143,2	155,5	121,9	122,7	116,4	163,2	590,9	159,5
Декабрь	164,4	206,3	145,5	134,4	115,7	159,2	112,5	276,9	131,8	156,5

**ИНДЕКСЫ ПОТРЕБИТЕЛЬСКИХ ЦЕН В ОТДЕЛЬНЫХ СТРАНАХ СНГ
в 1994 г.**

	Азербай- джан	Армения	Беларусь	Казахстан	Кыргыз- стан	Молдова	Россия	Таджи- кистан	Туркме- нистан	Узбе- кистан	Украина
В процентах к декабрю предыдущего года											
Январь	137,8	182,5	140,7	142,6	112,8	118,9	117,9	76,8	125,5	124,3	119,2
Февраль	169,6	216,3	167,0	177,1	131,9	144,6	130,5	73,4	149,1	158,5	134,2
Март	211,9	312,5	184,0	207,9	141,6	159,0	140,2	70,3	201,3	201,6	141,9
Апрель	259,5	490,8	236,6	274,1	148,6	167,0	152,1	72,5	266,1	292,1	150,4
Май	371,9	768,0	304,5	366,7	153,8	171,5	162,7	76,2	306,0	376,5	158,2
Июнь	435,2	838,0	364,0	535,0	159,1	176,1	172,4	78,3	351,9	514,7	164,4
Июль	485,2	823,1	461,0	670,9	163,6	180,1	181,6	81,4	422,3	584,2	167,8
Август	513,8	853,0	707,3	760,1	166,4	179,8	190,0	86,2	586,6	649,0	172,2
Сентябрь	599,1	906,8	888,1	833,1	166,7	184,3	205,2	89,1	736,7	775,0	184,8
Октябрь	799,8	1009,3	1116,2	1000,5	175,0	192,1	236,0	95,0	927 ¹⁾	956,3	226,5
Ноябрь	1215,7	1157,9	1568,6	1142,6	180,7	198,8	270,5	96,5	1070 ¹⁾	1219,3	390,3
Декабрь	1886,7	1861,9	2059,9	1258,3	187,2	204,6	315,1	101,1	1428 ¹⁾	1381,4	501,0
В процентах к предыдущему месяцу											
Январь	137,8	182,5	140,7	142,6	112,8	118,9	117,9	76,8	125,5	124,3	119,2
Февраль	123,1	118,5	118,7	124,2	116,9	121,6	110,8	95,6	118,8	127,5	112,6
Март	124,9	144,5	110,2	117,4	107,4	110,0	107,4	95,8	135,0	127,2	105,7
Апрель	122,5	157,1	128,6	131,8	104,9	105,0	108,5	103,1	132,2	144,9	106,0
Май	143,3	156,5	128,7	133,8	103,5	102,7	106,9	105,1	115,0	128,9	105,2
Июнь	117,0	109,1	119,5	145,9	103,5	102,7	106,0	102,7	115,0	136,7	103,9
Июль	111,5	98,2	126,6	125,4	102,8	102,2	105,3	104,0	120,0	113,5	102,1
Август	105,9	103,7	153,4	113,3	101,7	99,9	104,6	105,9	138,9	111,1	102,6
Сентябрь	116,6	106,3	125,5	109,6	100,2	102,5	108,0	103,4	125,6	119,4	107,3
Октябрь	133,5	111,3	125,7	120,1	105,0	104,2	115,0	106,6	126 ¹⁾	123,4	122,6
Ноябрь	152,0	114,7	140,5	114,2	103,2	103,5	114,6	101,6	116 ¹⁾	127,5	172,3
Декабрь	155,2	160,8	131,3	110,0	103,6	102,9	116,4	104,7	133 ¹⁾	113,3	128,4

¹⁾ Оценка Статкомитета СНГ.

**ИНДЕКСЫ ЦЕН ПРОИЗВОДИТЕЛЕЙ ПРОМЫШЛЕННОЙ ПРОДУКЦИИ
В СТРАНАХ СНГ в 1991 - 1994 гг.**
(в разгах к предыдущему году)

	1991	1992	1993	1994
Азербайджан	2,4	14	11,4	11,6
Армения	2,2	10,5	9,9	48,1
Беларусь	2,5	24,6	25,2	...
Грузия
Казахстан	2,9	24,7	14,4	23,5
Кыргызстан	2,6	17,6	9,3	3,3
Молдова	2,3	13,1	11,8	9,9
Россия	2,4	20,5	9,9	5,1
Таджикистан	2,6	14,2	11,8	4,3
Туркменистан	3,1	10,9	17,1	...
Узбекистан	2,5	14	12,2	11,7
Украина	2,2	25
В среднем по СНГ	2,4	21	11,3	9,2

**ИНДЕКСЫ ЦЕН ПРОИЗВОДИТЕЛЕЙ ПРОМЫШЛЕННОЙ ПРОДУКЦИИ В
ОТДЕЛЬНЫХ СТРАНАХ СНГ в 1994 г.**

	Азербай- джан	Армения	Беларусь	Казахстан	Кыргыз- стан	Молдова	Россия	Таджи- кистан	Туркме- нистан	Узбе- кистан
В процентах к декабрю 1993 г.										
Январь	116	252	140	146	113	157	119	111	100	120
Февраль	133	378	166	197	124	193	137	123	110	146
Март	170	707	181	256	138	210	151	155	111	177
Апрель	204	1053	260	467	141	223	166	160	115	208
Май	239	1316	334	647	144	236	178	198	122	239
Июнь	397	1645	408	934	150	241	193	248	132	316
Июль	945	1777	513	1268	154	240	208	283	256	376
Август	983	1777	749	1436	154	238	220	286	317	453
Сентябрь	1032	1848	1100	1678	157	245	236	317	...	668
Октябрь	1746	2188	1582	1898	166	255	262	334	...	878
Ноябрь	3138	2282	2176	1955	161	273	295	377	...	1392
Декабрь	4644	3142	2976	2043	177	279	333	442	...	1524
В процентах к предыдущему месяцу										
Январь	116	252	140	146	113	157	119	111	100	120
Февраль	115	150	119	144	110	123	116	111	110	119
Март	128	187	109	127	111	109	110	126	101	122
Апрель	120	149	144	226	102	106	110	103	104	124
Май	117	125	129	149	102	106	107	124	106	116
Июнь	166	125	122	165	104	102	108	125	108	128
Июль	238	108	126	145	103	100	108	114	194	125
Август	104	100	146	117	100	99	106	101	124	124
Сентябрь	105	104	147	120	102	103	107	111	...	171
Октябрь	169	118	144	126	106	104	111	106	...	149
Ноябрь	180	104	138	108	97	107	113	113	...	182
Декабрь	148	138	137	108	110	102	113	117	...	130

**ИНДЕКСЫ ЦЕН ПРОИЗВОДИТЕЛЕЙ ПРОДУКЦИИ ПО ОТРАСЛЯМ
ПРОМЫШЛЕННОСТИ В ОТДЕЛЬНЫХ СТРАНАХ СНГ в 1992 г.**
(в разгах к предыдущему году)

	Азербайджан	Армения	Беларусь	Казахстан	Кыргызстан	Молдова	Россия	Таджикистан	Туркменистан	Узбекистан
Промышленность - всего	14	10,5	24,6	24,7	17,6	13,1	20,5	14,2	10,9	14
в том числе:										
Электроэнергетика	9,1	25,7	35,5	48,2	-	29,1	27,6	5,9	5,8	25,9
Топливная промышленность	8,3	-	67,1	30,2	55,7	-	34,2	41,0	16,5	50,2
из нее:										
нефтедобывающая	...	-	41,0	40,8	-	-	37,7	13,7	10,2	33,0
добыча природного газа	...	-	-	5,1	-	-	9,7	-	18,7	6,2
угольная	-	-	-	39,6	55,7	-	33,1	104	-	41,5
Черная металлургия	28,6	-	40,4	37,2	-	32,1	31,8	-	-	27,8
Цветная металлургия	30,9	24,0	-	41,8	-	-	29,5	45,1	-	40,2
Машиностроение	21,2	11,5	27,5	18,3	38,1	16,4	18,4	23,0	39,8	17,9
Химическая промышленность	24,6	13,9	36,3	36,6	-	14,3	23,9	21,3	26,9	15,6
Нефтехимическая промышленность	33,0	34,2	26,3	32,4	-	-	29,9	-	12,4	6,4
Лесная, деревообрабатывающая и целлюлозно-бумажная промышленность	11,3	8,3	19,3	15,8	10,1	11,3	15,6	8,7	10,4	10,3
Промышленность строительных материалов	21,8	13,0	25,0	16,4	14,7	18,8	17,1	15,0	9,4	12,3
Легкая промышленность	8,6	5,5	12,7	10,0	9,0	8,7	9,7	7,8	6,0	6,1
Пищевая промышленность	...	9,1	14,2	17,3	14,1	11,8	18,2	10,3	13,2	11,5

**ИНДЕКСЫ ЦЕН ПРОИЗВОДИТЕЛЕЙ ПРОДУКЦИИ ПО ОТРАСЛЯМ
ПРОМЫШЛЕННОСТИ В ОТДЕЛЬНЫХ СТРАНАХ СНГ в 1993 г.**
(в разгах к предыдущему году)

	Азербай- жан	Арме- ния	Бела- русъ	Казах- стан	Кыргы- зстан	Молдо- ва	Россия	Таджи- кистан	Туркме- нистан	Узбеки- стан
Промышленность - всего	11,4	9,9	25,2	14,4	9,3	11,8	9,9	11,8	17,1	12,2
в том числе:										
Электроэнергетика	28,4	11,2	31,4	18,4	-	32,5	14,1	12,9	26,9	28,6
Топливая промыш- ленность	14,5	-	27,1	27,6	18,5	-	15,7	20,0	19,5	18,2
из нее:										
нефтедобывающая	...	-	13,1	32,9	54,5	-	18,2	21,4	32,2	37,9
добыча природного газа	...	-	-	11,0	-	-	7,3	-	17,6	15,4
угольная	-	-	-	21,5	13,0	-	8,3	15,6	-	16,4
Черная металлургия	8,9	-	20,4	15,5	-	14,4	9,3	-	-	7,2
Цветная металлургия	17,2	12,8	-	6,9	12,9	-	8,1	7,4	-	7,6
Машиностроение	11,2	9,8	18,1	14,2	8,3	9,2	9,4	7,6	40,7	9,3
Химическая промыш- ленность	17,3	6,0	26,3	11,9	-	12,6	10,1	15,3	8,9	18,4
Нефтехимическая промышленность	14,9	12,0	25,6	8,9	-	-	8,0	-	7,3	13,7
Лесная, деревообра- батывающая и целлю- лозно-бумажная про- мышленность	8,8	9,9	20,9	19,7	9,0	10,3	8,0	10,9	20,6	10,4
Промышленность строи- тельных материалов	9,7	15,3	32,9	16,3	13,1	15,4	10,6	16,0	19,3	16,5
Легкая промышленность	6,7	7,8	20,9	10,0	7,4	10,4	7,1	11,2	9,8	11,4
Пищевая промыш- ленность	11,0	10,4	24,7	14,1	11,3	11,1	11,5	14,6	19,1	13,1

**ИНДЕКСЫ ЦЕН ПРОИЗВОДИТЕЛЕЙ ПРОДУКЦИИ ПО ОТРАСЛЯМ
ПРОМЫШЛЕННОСТИ В СТРАНАХ СНГ в 1994 г.**
(в разгах к предыдущему году)

	Азербай- жан	Арме- ния	Казах- стан	Кыргы- стан	Молдо- ва	Россия	Таджи- кистан	Узбеки- стан
Промышленность - всего	11,6	48,1	23,5	3,3	9,9	5,1	4,3	11,7
в том числе:								
Электроэнергетика	15,2	87,3	26,2	2,1	12,6	7,8	4,0	9,2
Топливная промышленность	13,6	-	22,7	3,1	-	4,6	6,5	6,8
из нее:								
нефтедобывающая	...	-	21,6	1,5	-	4,0	8,1	3,7
добыча природного газа	-	-	101	-	-	6,7	-	13,4
угольная	-	-	17,2	3,8	-	8,7	5,1	10,7
Черная металлургия	9,2	-	26,1	-	-	5,3	-	9,7
Цветная металлургия	9,6	58,2	18,8	4,5	-	3,8	4,4	3,1
Машиностроение	11,9	37,5	21,8	2,8	8,1	5,3	4,9	14,7
Химическая промышленность	11,6	89,6	29,8	-	8,3	5,7	4,8	10,1
Нефтехимическая промышленность	12,4	161	24,3	-	-	4,9	-	15,9
Лесная, деревообрабатывающая и целлюлозно-бумажная промыш- ленность	17,3	166	23,2	2,5	6,9	5,4	5,9	17,5
Промышленность строительных материалов	13,8	78,2	26,1	3,4	12,0	6,5	7,7	14,1
Легкая промышленность	13,6	59,0	20,0	2,9	11,6	4,1	4,1	12,4
Пищевая промышленность	7,2	39,2	25,5	3,8	9,6	4,8	3,7	14,4

**УРОВЕНЬ И СООТНОШЕНИЕ СРЕДНИХ МИРОВЫХ, КОНТРАКТНЫХ И ВНУТРЕННИХ
ЦЕН НА ОСНОВНЫЕ ИМПОРТНО-ЭКСПОРТНЫЕ ТОВАРЫ В РОССИИ В 1994 Г.**
(долларов за тонну)

	Цены некоторых мировых рынков	Контрактные цены		Внутренние цены, тыс.руб. за т		Соотношение, процентов ¹⁾		
		экспортные	импортные	предприятий - производителей	биржевые	цен предприятий-производителей и мировых цен	контрактных и мировых цен	биржевых и мировых цен
Алюминий								
1 квартал	1243	913	-	1575	1284	73	80	65
2 квартал	1334	938	-	1948	1780	70	78	71
3 квартал	1507	988	-	2735	2295	66	84	70
4 квартал	1819	1265	-	4266	3806	69	73	65
Медь								
1 квартал	1862	1694	-	1330	1422	91	45	48
2 квартал	2130	1745	-	2081	1807	81	52	45
3 квартал	2454	2150	-	2628	3269	88	49	62
4 квартал	2777	2218	-	4746	2953	80	53	33
Никель								
1 квартал	5668	4872	-	4768	5393	86	53	60
2 квартал	5923	5430	-	6221	6092	92	56	55
3 квартал	6152	6041	-	9882	9336	98	74	70
4 квартал	7584	6769	-	17808 ²⁾	18779	79	73	77
Нефть								
1 квартал	97,2	90	-	52,3	43,4	93	34	28
2 квартал	114	106	-	54,8	56,4	93	26	26
3 квартал	121	99,2	-	61,9	56,2	82	24	21
4 квартал	117	105	-	78,8	78,0	90	21	21
Бензин								
1 квартал	146	-	-	140	274	60	-	119
2 квартал	174	-	-	147	263	45	-	81
3 квартал	193 ³⁾	-	-	157	271	38	-	65
4 квартал	...	-	-	207	336	-	-	-
Пшеница								
1 квартал	147	-	153	74,2	79,0	32	104	34
2 квартал	140	-	116	78,4	104	30	83	39
3 квартал	147	-	114	146	169	46	78	53
4 квартал	165	-	188	164	159	31	114	30
Сахар								
1 квартал	594	-	361	443	496	47	61	53
2 квартал	600	-	364	439	497	39	61	44
3 квартал	637	-	355	565	544	41	56	39
4 квартал	656	-	441	923	1215	44	67	58

¹⁾ Соотношения цен рассчитаны в рублевом исчислении, исходя из курса доллара к рублю на ММВБ (в среднем за период).

²⁾ Цена за электролитный никель.

³⁾ Июль-август.

**СООТНОШЕНИЕ ЦЕН НА СЕЛЬСКОХОЗЯЙСТВЕННУЮ И ПРОМЫШЛЕННУЮ
ПРОДУКЦИЮ В РОССИИ И США**

	1991	1992	1993	1994	Справочно: США ¹⁾ 1991
Количество сельхозпродукции (тонн), эквивалентное по стоимости (штуке, тонне) промышленной продукции:					
Азотные минеральные удобрения					
Пшеница	0,4	0,3	0,4	1,0	1,3
Подсолнечник	0,2	0,1	0,2	0,4	0,7
Сахарная свекла	1,9	0,8	0,7	1,9	3,3
Картофель	0,2	0,2	0,3	0,4	1,3
Фосфатные минеральные удобрения					
Пшеница	0,7	0,3	0,6	1,9	1,9
Подсолнечник	0,3	0,1	0,4	0,8	1,1
Сахарная свекла	3,0	1,0	1,2	3,7	4,9
Картофель	0,3	0,3	0,5	0,8	1,9
Калийные минеральные удобрения					
Пшеница	0,3	0,1	0,2	1,0	1,3
Подсолнечник	0,1	0,1	0,2	0,4	0,8
Сахарная свекла	1,3	0,4	0,5	1,8	3,4
Картофель	0,1	0,1	0,2	0,4	1,3
Горюче-смазочные материалы:					
Бензин					
Пшеница	0,6	0,9	1,6	2,6	3,5
Подсолнечник	0,3	0,4	1,1	1,1	2,1
Сахарная свекла	2,7	3,0	3,4	4,9	9,2
Картофель	0,2	0,9	1,3	1,1	3,5
Крупный рогатый скот	0,05	0,3	0,3	0,4	0,2
Молоко	0,3	1,3	1,6	1,7	1,5
Яйца, тыс. шт.	1,0	4,0	3,9	3,3	7,0
Дизельное топливо					
Пшеница	0,4	0,7	1,5	2,2	2,3
Подсолнечник	0,2	0,3	1,0	0,9	1,4
Сахарная свекла	1,9	2,3	3,0	4,2	5,9
Картофель	0,2	0,7	1,2	0,9	2,3
Крупный рогатый скот	0,03	0,3	0,3	0,3	0,2
Молоко	0,2	1,1	1,5	1,5	0,9
Яйца, тыс. шт.	0,7	3,2	3,5	2,8	1,5
Комбикорма для птицы					
Яйца, тыс. шт	1,7	3,6	2,9	2,4	3,5
Грузовой автомобиль типа КАМАЗ 5320					
Пшеница	69,9	70,6	82,8	192,6	893
Подсолнечник	32,3	32,5	55,5	78,4	535
Сахарная свекла	314,9	226,2	169,1	365,5	2326
Картофель	27,4	65,5	66,0	79,4	893
Крупный рогатый скот	5,5	24,7	14,6	28,2	62
Молоко	32,7	101,7	82,2	125,8	369
Яйца, тыс. шт.	117,9	305,1	196,8	241,9	1776

Продолжение

	1991	1992	1993	1994	Справочно: США ¹⁾ 1991
Трактор МТЗ-80/32					
Пшеница	27,1	31	69,3	86,7	170
Подсолнечник	12,5	14,3	46,4	35,3	102
Сахарная свекла	121,9	99,4	141,5	164,5	442
Картофель	10,6	28,8	55,2	35,7	170
Крупный рогатый скот	2,1	10,8	12,2	12,7	12
Молоко	12,7	44,7	68,8	56,6	70
Яйца, тыс. шт.	45,7	134	164,6	108,8	337
Трактор Т-150					
Пшеница	54,7	55,7	103,5	120,1	429
Подсолнечник	25,3	25,6	69,3	48,9	257
Сахарная свекла	246,7	178,3	211,2	227,8	1116
Картофель	21,4	51,6	82,4	49,5	429
Крупный рогатый скот	4,3	19,4	18,2	17,6	30
Молоко	25,6	80,1	102,6	78,4	177
Яйца, тыс. шт.	92,4	240,5	245,7	150,8	853

¹⁾ Данные Департамента цен Министерства экономики Российской Федерации.

СРЕДНИЕ ЦЕНЫ ЭКСПОРТА ИЗ РОССИИ В ГОСУДАРСТВА СНГ И ДАЛЬНЕЕ ЗАРУБЕЖЬЕ НА ВАЖНЕЙШИЕ ВИДЫ ТОПЛИВА

	Средняя цена экспорта из России в государства СНГ, тыс.руб. за т	в том числе			Средняя контрактная цена экспорта в дальнее зарубежье, долларов
		Беларусь	Казахстан	Украина	
Нефть и газовый конденсат					
1993	49,2	36,4	45,0	64,8	104,7
1994	74,3	68,0	70,0	70,0	100,6
Бензин автомобильный					
1993	81,2	83,6	68,0	106,0	148,8
1994	284,8	268,0	285,0	308,0	127,5
Топливо дизельное					
1993	74,9	75,0	61,7	85,0	152,5
1994	207,7	321,7	225,9	175,4	122,9
Топочный мазут					
1993	35,7	33,0	50,0	39,0	61,9 ⁴⁾
1994	80,8	98,2	89,5	81,1	57,9 ¹⁾
Газ естественный ²⁾					
1993	36,0	33,7	26,2	37,6	77,6
1994	93,4	98,3	80,0	90,0	72,8

¹⁾ Включая флотский.

²⁾ За 1 тыс. м³.

КРАТКИЕ МЕТОДОЛОГИЧЕСКИЕ ПОЯСНЕНИЯ

В настоящее время органами государственной статистики ведется оперативный сбор, обработка и публикация данных по индексам цен, уровням и соотношениям цен в различных секторах экономики, структуре цен на отдельные товары.

СИСТЕМА ИНДЕКСОВ ЦЕН, рассчитываемых органами статистики, включает в себя индексы цен производителей в промышленности, цен реализации сельскохозяйственной продукции, грузовых транспортных тарифов, цен по капитальным вложениям и элементам их технологической структуры, цен и тарифов на товары и услуги на потребительском рынке. Эти индексы рассчитываются по данным наблюдения за ценами товаров-представителей.

Такой расчет является основным способом получения данных о динамике цен, базирующимся на международных стандартах и учитывающим особенности развития экономики Российской Федерации. Строится на базе выборочного метода, основанного на предварительном отборе базовых предприятий, территорий и товаров-представителей. Базовые объекты разделяются по группам в соответствии с видом деятельности, местонахождением и по возможности другими характерными особенностями, такими как, например, тип торгового предприятия (небольшой магазин или универсам), объем выпуска (продаж) или количество занятых и др.

В набор товаров-представителей включаются важнейшие группы товаров с учетом их доли во всей изучаемой совокупности.

В основе исчисления индекса цен лежат веса базисного и реже отчетного периодов. В зависимости от выбранной структуры весов используются следующие стандартные формулы:

формула, построенная на основании весов отчетного периода
(формула Пааше)

$$J = \frac{\sum p_1 q_1}{\sum p_0 q_1} = \frac{\sum p_1 q_1}{\sum \frac{p_1 q_1}{i_p}}$$

Условные обозначения здесь и далее:

$q_{1(0)}$ - количество товара (продукции, случаев получения услуги) в отчетном (базисном) периоде;

$p_{1(0)}$ - цена единицы товара (продукции, услуги) в отчетном (базисном) периоде;

i_p - индекс цен товара (продукции, услуги)

Индекс цен Пааше представляет собой агрегированные цены, взвешенные по физическим объемам текущего периода, или гармоническую среднюю индексов цен, взвешенных по стоимости в текущем периоде.

формула, построенная на основании весов базисного периода
(формула Ласпейреса)

$$J = \frac{\sum p_1 q_0}{\sum p_0 q_0} = \frac{\sum i_p p_0 q_0}{\sum p_0 q_0}$$

Индекс цен Ласпейреса представляет собой агрегированные цены, взвешенные по физическим объемам базисного периода, или среднее арифметическое индексов цен, взвешенных по стоимости в базисном периоде.

В настоящее время в статистической практике Российской Федерации все чаще отдается предпочтение модификации стандартной формулы Ласпейреса, которая имеет следующий вид:

$$J = \frac{\sum \left(\frac{p_t^i}{p_{t-1}^i} \times p_{t-1}^i q_0^i \right)}{\sum p_0^i q_0^i} \times 100,$$

где $p_{t-1}^i q_0^i = p_0 q_0 \times p_1/p_0 \times p_2/p_1 \times \dots \times p_{t-1}/p_{t-2}$

Модификация состоит в том, что изменение цен исчисляется на основе последовательных наблюдений цены, т.е. в каждый период времени базовые веса умножаются на последнее значение индекса цен. Такой подход позволяет сохранить постоянную натуральную основу весов при изменении ее стоимостной оценки в соответствии с изменением цен по группам товаров.

Эта формула является более универсальной по сравнению со стандартной формулой Ласпейреса, поскольку в ней используется непрерывная цепь вычислений, что облегчает задачу изменения товаров при нестабильном состоянии производства и реализации.

Наряду с регистрацией цен и расчетом индекса цен по конкретным товарам-представителям рассчитываются средние цены по группам товаров (услуг) и изменение средних цен.

Средние цены по группам товаров (услуг) складываются под влиянием многообразных ассортиментных, а также территориальных сдвигов, сезонных колебаний и др. Уровень средних цен по Российской Федерации рассчитывается как среднеарифметическая величина, из уровней цен по регионам (городам), взвешенных на долю регионов (городов) в общем производстве (потреблении, численности населения). Изменение средних цен отличается по своему экономическому содержанию от индекса, исчисленного по набору товаров-представителей, прежде всего тем, что учитывает не только изменение конкретных цен на отдельные товары, но и структурные изменения.

ИНДЕКС ПОТРЕБИТЕЛЬСКИХ ЦЕН (ИПЦ) характеризует изменение во времени общего уровня цен на товары и услуги, приобретаемые населением для непроизводственного потребления. Он измеряет отношение стоимости фактического фиксированного набора товаров и услуг в текущем периоде к его стоимости в базисном периоде. ИПЦ является важнейшим показателем, характеризующим уровень инфляции, и используется для целей государственной политики, анализа и прогноза ценовых процессов в экономике, пересмотра минимальных социальных гарантий, решения правовых споров.

ИПЦ используется при пересчете показателей системы национальных счетов из текущих в постоянные цены. В частности, он исчисляется с целью характеристики изменения общей суммы потребительских расходов населения по отдельным регионам и России в целом на товары и платные услуги в текущем периоде по сравнению с предыдущим (базисным) периодом под влиянием изменения цен на эти товары и услуги.

Расчет ИПЦ производится путем объединения двух информационных потоков:

- данных об изменении цен, полученных путем регистрации цен и тарифов на потребительском рынке,
- данных о структуре фактических потребительских расходов населения за предыдущий год.

Наблюдение осуществляется на предприятиях торговли и сферы услуг всех видов собственности и типов торговли (государственные, муниципальные, кооперативные, акционерные, арендные, частные, коммерческие) и на рынках.

Наблюдение проводится во всех регионах Российской Федерации. Ценовая информация собирается во всех столицах республик (в составе РФ) и национальных округов, краевых и областных центрах и выборочно - в районных центрах, отобранных с учетом их представительности в отражении социально-экономического и географического

положения регионов и степени насыщенности потребительского рынка товарами и услугами.

Потребительский набор, на основании которого рассчитывается ИПЦ, представляет собой единую для всех регионов Российской Федерации выборку групп товаров и услуг, наиболее часто потребляемых населением.

В набор товаров и услуг, разработанный для наблюдения за ценами, включены товары и услуги массового потребительского спроса. Отбор позиций произведен с учетом их относительной важности для потребления населения, представительности с точки зрения отражения динамики цен на однородные товары, устойчивого наличия их в продаже.

Наблюдение за уровнем и динамикой цен ведется по конкретным разновидностям товаров и услуг.

Исходной информацией для расчета ИПЦ являются данные регистрации цен на конкретные товары и услуги. На их основе определяются средние сопоставимые цены отчетного и предыдущего периода на конкретные товары и услуги. Сопоставимой считается цена, зарегистрированная в одном и том же предприятии торговли (сферы услуг) на один и тот же аналогичный по качеству товар.

На базе индивидуальных индексов по городам, участвующим в наблюдении, и территориальных весов определяются агрегатные индексы цен отдельных товаров, товарных групп и услуг в целом по региону, экономическому району, Российской Федерации. В качестве территориального веса используется удельный вес численности населения обследуемой территории в общей численности населения России.

Исходя из агрегатных индексов по товарам и услугам в целом по региону, экономическому району, Российской Федерации и доли расходов на их приобретение в потребительских расходах населения определяются сводные индексы цен в целом по группам продовольственных, непродовольственных товаров и услуг, а также ИПЦ по региону, экономическому району, Российской Федерации в целом.

Расчет ИПЦ за месяц, квартал, период с начала года и др. определяется "цепным" методом, т.е. путем перемножения недельных (месячных, квартальных и т.д.) индексов потребительских цен.

СТОИМОСТЬ НАБОРА ИЗ 19 ОСНОВНЫХ ПРОДУКТОВ ПИТАНИЯ рассчитывается исходя из годовых норм потребления, необходимых для мужчины трудоспособного возраста, и применяется для сопоставления уровня цен на продукты питания по разным городам. В набор входят: хлеб ржано-пшеничный (92 кг) и пшеничный (86,7 кг), пшено (18,1кг), вермишель (7,3 кг), сахар (24,8 кг), масло растительное (10 кг) и животное (3,6 кг), говядина (42 кг), колбаса вареная (2,2 кг) и полукопченая (1,1 кг), молоко (184,3 л), сметана (4,2 кг), сыр твердый (2 кг), яйца (183 шт.), картофель (146 кг), капуста свежая (29,8 кг), лук репчатый (10,2 кг), яблоки (11 кг) и сигареты (96 пачек).

Выбор этого перечня объясняется относительной устойчивостью наличия отмеченных товаров в продаже по всей территории России, что позволяет обоснованно анализировать динамику стоимости набора продуктов.

ИНДЕКСЫ ЦЕН ПРОИЗВОДИТЕЛЕЙ ПРОМЫШЛЕННОЙ ПРОДУКЦИИ рассчитываются на основе зарегистрированных цен по товарам производителям на базовых (опорных) предприятиях. При регистрации учитываются фактически сложившиеся в текущем периоде отпускные цены предприятий (без косвенных товарных налогов-НДС, акцизов и др.) на продукцию, предназначенную для реализации на внутреннем рынке. В качестве товаров-представителей принимаются однородные группы продукции с точки зрения основных качественных параметров, а также потребительских свойств, характера используемого сырья, материалов и технологических процессов при их производстве. В набор товаров-представителей входит 750 крупнейших товарных групп практически всех отраслей промышленности, в том числе более 80 наименований в металлургическом комплексе, 130 - в отраслях химико-лесного комплекса, 200 - в отраслях машиностроения. Список базовых (опорных) предприятий содержит около 4 тысяч ведущих объединений и предприятий промышленности.

Рассчитанные по товарам-представителям индексы путем последовательной агрегации распространяются на отрасли(подотрасли), представленные выбранными товара-

ми-представителями. В качестве весов используются данные об объеме производства в стоимостном выражении базисного периода.

ИНДЕКСЫ ЦЕН ПО КАПИТАЛЬНЫМ ВЛОЖЕНИЯМ рассчитываются как агрегированные из индексов цен по элементам технологической структуры капитальных вложений (строительно-монтажным работам, капитальным вложениям на машины и оборудование и прочим капитальным работам и затратам), взвешенным по доле элементов в общем объеме капитальных вложений.

Индексы цен по строительно-монтажным работам определяются по данным регистрации цен на материалы, детали и конструкции, оплаты труда работников, а также других элементов стоимости строительной продукции в базовых подрядных организациях во всех регионах Российской Федерации на базе технологических моделей, разработанных по отраслям экономики и промышленности с учетом региональных особенностей строительства.

При отборе базовых подрядных организаций учитываются различные формы собственности, необходимость охвата всей совокупности работ при возведении объектов (т.е. учитываются как генподрядчики, так и субподрядчики), достаточная представительность применяемых при производстве строительно-монтажных работ материалов, изделий и конструкций.

Технологическая модель содержит агрегированные проектные объемы материалов, изделий, конструкций, величину затрат труда работников, занятых на строительно-монтажных работах и другие элементы цены в строительстве. Получаемые индексы характеризуют изменение цен строительных материалов, оплаты труда, накладных расходов, прибыли и других элементов цены на единицу строительства. Для получения сводного индекса изменения стоимости строительства получаемые индексы объединяются при помощи весов, характеризующих соотношение между отдельными элементами в цене строительства.

Индексы цен по капитальным вложениям на машины и оборудование исчисляются по данным об изменении цен производителей оборудования, используемого в строительстве, а также транспортных и снабженческо-сбытовых расходов на базе экономико-статистической модели, учитывающей данные межотраслевого баланса основных фондов (МОБОФ) в части машин и оборудования.

Индексы цен по прочим капитальным работам и затратам определяются из индексов цен по основным составляющим этих работ (проектно-изыскательским работам, работам по эксплуатационному и глубокому разведочному бурению, а также затратам, связанным с деятельностью застройщика и подрядчика).

Индекс цен по проектно-изыскательским работам определяется на основании данных о заработной плате на единицу работ как наиболее весомой части затрат на их проведение, индекс цен работ по эксплуатационному и глубокому разведочному бурению - путем построения технологической модели по буровой скважине как объекту-представителю.

Индекс цен по капитальным вложениям в общем виде определяется по формуле:

$$I_{кв} = I_{смр} \times d_{смр} + I_{об} \times d_{об} + I_{пр} \times d_{пр}, \text{ где}$$

$I_{смр}$, $I_{об}$, $I_{пр}$ - индекс цен на строительно-монтажные работы, машины и оборудование, прочие капитальные работы и затраты;

$d_{смр}$, $d_{об}$, $d_{пр}$ - соответствующие удельные веса элементов технологической структуры капитальных вложений в их общем объеме.

ИНДЕКСЫ СРЕДНИХ ЦЕН ПРИОБРЕТЕНИЯ ПРОДУКЦИИ ПРОИЗВОДСТВЕННО-ТЕХНИЧЕСКОГО НАЗНАЧЕНИЯ рассчитываются на основании цен приобретения 130 основных групп материально-технических ресурсов для промышленных предприятий и 41 - для строительных организаций. Статистическое наблюдение проводится по группам продукции, в которые включены топливо, электроэнергия и основные структуроопределяющие виды сырья, материалов, комплектующих, используемые на текущее потребление. Средняя цена приобретения включает, помимо цены производства, транспор-

тные, сбытовые расходы, налоги и акциз и рассчитывается на основе данных о количестве и стоимости продукции, приобретенной предприятиями, охваченными наблюдением. Построение индексов цен приобретения предусматривает систему взвешивания на основе данных о стоимости приобретенной продукции за базисный период по сопоставимому кругу предприятий.

ИНДЕКСЫ ЦЕН НА ПРОДУКЦИЮ В СЕЛЬСКОМ ХОЗЯЙСТВЕ. По продукции, реализуемой для государственных нужд всеми сельскохозяйственными товаропроизводителями, исчисляются индексы цен на основе информации, получаемой от заготовительных организаций, осуществляющих закупки сельскохозяйственной продукции по свободным (договорным) ценам.

В целях статистического наблюдения за изменением уровня цен реализации продукции сельскохозяйственными предприятиями, учитывающего продажу не только государству, но и другим покупателям, исчисляются индекс средних цен на сельскохозяйственную продукцию, реализуемую по разным каналам.

В состав средних цен реализации не включаются расходы по транспортировке, экспедированию, погрузке и разгрузке продукции, а также налог на добавленную стоимость. Ее уровень зависит от доли отдельных каналов в общем объеме реализации и определяется путем деления полученной в хозяйстве выручки от реализации продукции на количество реализованной продукции (в целом или по отдельным каналам). Исчисляются годовые и квартальные индексы цен на продукцию, проданную сельскохозяйственными предприятиями заготовительным организациям, потребительской кооперации, на рынке, через собственные магазины, населению через систему общественного питания (включая продажу и выдачу продуктов в счет оплаты труда), по бартерным сделкам (в порядке натурального обмена). В качестве весов используется объем реализации отчетного периода, что обусловлено значительными сезонными колебаниями в составе реализуемой продукции в течение года. При расчетах годовых индексов средних цен реализации сельскохозяйственной продукции в качестве базисных, как правило, используются цены предшествующего года, при расчетах текущих индексов базисными могут быть как цены соответствующего периода прошлого года, так и предыдущего периода текущего года.

Получаемая информация служит также для отслеживания соотношения между ценами, по которым сельскохозяйственные производители продают свою продукцию, и ценами, по которым они приобретают промышленную продукцию и услуги (т.н. паритета цен). В России такие расчеты проводятся ежеквартально на базе обследования 10% хозяйств, отобранных с учетом их специализации, площади сельскохозяйственных угодий, стоимости основных производственных фондов и ряда др. показателей. Веса для исчисления индекса цен приобретения строятся на основе данных о текущей структуре расходов хозяйств.

ИНДЕКСЫ ТАРИФОВ НА ГРУЗОВЫЕ ПЕРЕВОЗКИ позволяют определить изменение за текущий период тарифов на грузовые перевозки (регулируемых, свободных и др.), без учета изменения за этот период структуры перевезенных грузов по разнообразным признакам: по виду груза, размеру отправки, скорости доставки, расстоянию перевозки, территории перевозки, типу подвижного состава, степени использования его грузоподъемности и по другим признакам. Рассчитывается как сводный индекс из индексов тарифов на перевозку тонны грузов железнодорожным, трубопроводным, морским, внутренним водным, автомобильным и авиационным транспортом. По каждому виду транспорта определяются группы грузов и услуги-представители и регистрируется тариф на перевозку тонны наиболее массового груза. Например: на железнодорожном транспорте исчисляется индекс тарифов по 19 группам грузов, среди которых каменный уголь, руда железная и марганцевая, лесные грузы, скоропортящиеся продовольственные грузы, химические и минеральные удобрения, зерно и др. Обследование тарифов осуществляется на одном автотранспортном предприятии, станции железной дороги и др., являющемся средним по величине отправки грузов. В качестве весов используются доходы данного вида транспорта от перевозок грузов за базисный период.

ИНДЕКСЫ ЦЕН ВНЕШНЕЙ ТОРГОВЛИ (экспортных и импортных цен) отражают динамику цен товаров, поступающих в каналы внешней торговли. Принципиально отличаются от индексов внутренних цен исходными данными. При исчислении индексов цен

внешней торговли используются не конкретные цены, а средние цены товарных групп. Последние представляют собой отношение общей стоимости экспортируемого (импортируемого) вида товара к его экспортному (импортному) количеству. Такой подход обусловлен особенностями учета объединений, предприятий, фирм и организаций, осуществляющих внешнеторговую деятельность, который позволяет использовать для расчетов лишь сводные показатели стоимостного объема и количества экспортируемых (импортируемых) товаров. В статистической практике Российской Федерации рассчитывается в долларах и внутренних ценах в группировке по товарным разделам, а также товарным группам, подгруппам и отдельным позициям ТНВЭД ежеквартально. Расчет во внутренних ценах ведется по товарной структуре отчетного года.

ВАЛОВОЙ ВНУТРЕННИЙ ПРОДУКТ на стадии производства определяется путем суммирования валовой добавленной стоимости, исчисленной как разность между валовым выпуском товаров и услуг и промежуточным потреблением, по всем отраслям экономики, включая рыночные и нерыночные услуги. Валовой внутренний продукт рассчитывается по рыночным ценам, т.е. включает в себя чистые налоги на продукты и импорт.

ДЕФЛЯТОР ВВП - отношение ВВП в фактически действовавших ценах, к объему ВВП в постоянных ценах предыдущего периода. В отличие от индекса цен на товары и услуги дефлятор ВВП рассчитывается по структуре весов отчетного периода, характеризует суммарное изменение цен на добавленную стоимость, созданную во всех отраслях экономики, включая рыночные и нерыночные услуги, и чистых налогов на продукты и импорт.

ОБЪЕМ РЕАЛИЗАЦИИ НАСЕЛЕНИЮ ПОТРЕБИТЕЛЬСКИХ ТОВАРОВ И УСЛУГ приведен по всем каналам реализации с учетом экспертной оценки объемов неорганизованного ввоза и продажи товаров на вещевых, смешанных и продовольственных рынках и объемов услуг, предоставляемых физическими лицами.

ДЕНЕЖНЫЕ ДОХОДЫ НАСЕЛЕНИЯ включают оплату по труду всех категорий населения, премии, постоянные надбавки к зарплате и средства на командировочные расходы, доходы от индивидуальной предпринимательской деятельности, участие в прибылях предприятий и организаций, операций с недвижимостью и кредитно-финансовых операций, пенсии, пособия, стипендии и другие социальные трансферты.

ДЕНЕЖНЫЕ РАСХОДЫ НАСЕЛЕНИЯ включают расходы населения на покупку товаров и оплату услуг, обязательные платежи и разнообразные взносы, прирост сбережений во вкладах и ценных бумагах.

СРЕДНЕМЕСЯЧНАЯ ЗАРАБОТНАЯ ПЛАТА работников в целом по экономике и ее отраслям определяется делением начисленного фонда оплаты труда на среднегодовую (среднемесечную) численность работников. Выплаты социального характера в фонд оплаты труда и среднюю денежную заработную плату не включаются.

ПОКУПАТЕЛЬНАЯ СПОСОБНОСТЬ ДОХОДОВ (заработной платы, пенсии) рассчитывается как соотношение их средних размеров и цен на конкретные товары.

УЧЕТ ЭКСПОРТА товаров производится по ценам FOB или франко-граница страны-экспортера, т.е. в цену товара включается его стоимость и расходы по доставке до сухопутной границы или до порта отгрузки.

УЧЕТ ИМПОРТА товаров производится по ценам CIF или франко-граница страны-импортера, т.е. в цену товара включается его стоимость и расходы по страхованию и транспортировке товара до границы страны-импортера.

ПЛАТЕЖНЫЙ БАЛАНС - статистический отчет, в котором обобщаются внешнеэкономические связи в области торгово-экономических и финансовых операций российских резидентов с нерезидентами других стран за определенный период времени.

КОНСОЛИДИРОВАННЫЙ БЮДЖЕТ - сводный бюджет в целом по России, складывающийся из бюджетов территорий и Федерального бюджета.

Величина дефицита консолидированного бюджета показывает превышение расходов над доходами государственного бюджета Российской Федерации.

КРЕДИТНЫЕ ВЛОЖЕНИЯ в экономику представляют собой остатки по ссудам, предоставленным банковской системой экономике Российской Федерации. В настоящее время кредитование экономики осуществляется как за счет собственных средств коммерческих банков, так и за счет средств Банка России, предоставляемых через коммерчес-

кие банки предприятиям и организациям для финансирования федеральных и межгосударственных целевых программ.

Банк России предоставляет также централизованные кредиты Правительству (на пополнение оборотных средств предприятий, конверсию, финансирование дефицита бюджета и другие цели).

Краткосрочными считаются кредиты, предоставляемые на срок менее одного года.

Данные по кредитным вложениям предоставляются Банком России по состоянию на 1-е число месяца.

СОВОКУПНАЯ ДЕНЕЖНАЯ МАССА (денежный агрегат М3) является суммой всех наличных и безналичных средств в обращении по Российской Федерации и рассчитывается Банком России по состоянию на 1-е число месяца на основе данных сводного баланса банковской системы. В состав совокупной денежной массы входят следующие показатели:

1. Денежный агрегат М0 - наличные деньги в обращении.

2. Средства на расчетных, текущих и специальных счетах предприятий, граждан и местных бюджетов.

3. Депозиты населения и предприятий в коммерческих банках.

4. Депозиты населения в сберегательных банках до востребования.

5. Средства Госстраха.

Денежный агрегат $M1 = (M0 + п.2 + п.3 + п.4 + п.5)$

6. Срочные депозиты населения в сберегательных банках.

Денежный агрегат $M2 = (M1 + п.6)$

7. Сертификаты и облигации Госзайма.

Денежный агрегат $M3 = (M1 + п.7)$

ДЕНЕЖНАЯ ЭМИССИЯ рассчитывается Банком России ежемесячно на основе данных о кассовых оборотах по банковской системе и представляет собой разницу между кассовым расходом и приходом банков, включая данные по кассовому приходу и расходу Центрального хранилища, Управления полевых учреждений и Центрального операционного управления.

Содержание

Contents

	Стр.
	Page
Предисловие.....	3
<i>Preface</i>	
Об инфляционных процессах в экономике России.....	5
<i>Inflation processes in the economy of Russia</i>	

ОСНОВНЫЕ МАКРОЭКОНОМИЧЕСКИЕ ПОКАЗАТЕЛИ
MAIN MACRO-ECONOMICAL INDICATORS

Основные макроэкономические индикаторы.....	9
<i>Main macro-economical indicators</i>	
Динамика объемов производства и цен.....	10
<i>Changes of industrial output and prices</i>	
Платежный баланс Российской Федерации.....	11
<i>Balance of payments of the Russian Federation</i>	
Основные показатели исполнения консолидированного бюджета.....	13
<i>Main indicators of fulfilment of consolidated budget</i>	
Денежная эмиссия и наличные деньги в обращении.....	14
<i>Money emission and ready cash in circulation</i>	
Кредитные вложения в экономику.....	19
<i>Credit investments in the economy</i>	
Индексы цен по отраслям экономики.....	21
<i>Price indices by branches of the economy</i>	

УРОВЕНЬ И ДИНАМИКА ЦЕН НА ПОТРЕБИТЕЛЬСКОМ РЫНКЕ
LEVEL AND PRICE CHANGES OF THE CONSUMER MARKET

Индексы цен на товары и услуги населению
Price Indices of goods and services

Сводный индекс потребительских цен.....	24
<i>Aggregate consumer price index</i>	

Индексы потребительских цен на товары и услуги населению	25
<i>Price index for consumer goods and services</i>	
Сводный индекс потребительских цен на товары и услуги населению по регионам Российской Федерации	29
<i>Aggregate index of consumer prices and goods by regions of the Russian Federation</i>	
Индексы цен на продукты питания по регионам Российской Федерации	33
<i>Price indices for food products by regions of the Russian Federation</i>	
Индексы цен на отдельные товары народного потребления	36
<i>Prices indices for selected consumer goods</i>	

Средние цены на потребительские товары и услуги населению
Average prices for consumer goods and services

Средние цены на отдельные продовольственные товары	73
<i>Average prices for selected food products</i>	
Средние цены на основные продовольственные товары в предприятиях торговли и на рынках	75
<i>Average prices for main food products in stores and markets</i>	
Соотношение цен на основные виды продовольственных товаров к цене на говядину в предприятиях торговли	77
<i>Ratio of prices for main food products and prices for beef in stores</i>	
Средние цены на основные продовольственные товары, реализованные в предприятиях торговли, по столицам республик, краевым и областным центрам	78
<i>Average prices for main food products sold by stores in the capital cities of republics, and central towns of territories and regions</i>	
Средние цены на отдельные непродовольственные товары	87
<i>Average prices for selected non-food goods</i>	
Средние цены (тарифы) на отдельные виды платных услуг, оказываемых населению	91
<i>Average prices (tariffs) for selected types of paid services rendered to households</i>	

Структура розничных цен и затрат на производство и реализацию основных видов продовольственных товаров
Structure of retail prices and costs for the production and sales of main food products

Структура розничных цен на основные продовольственные товары	92
<i>Structure of retail prices for main food products</i>	

	Стр.
	Page
Структура затрат на производство и реализацию продукции перерабатывающими предприятиями	94
<i>Structure of outlays for the production and sales of food products by food processing enterprises</i>	
Структура затрат на производство и реализацию продукции сельскохозяйственными предприятиями	96
<i>Structure of outlays for the production and sales of food products by agricultural enterprises</i>	

Уровень и динамика цен на товары народного потребления в 1970-1990 гг.
Level and changes in prices for consumer goods in 1970-1990

Индексы цен на товары народного потребления и платные услуги	98
<i>Indices of prices for consumer goods and paid services</i>	
Средние розничные цены на отдельные продовольственные товары в государственной торговле и потребительской кооперации	98
<i>Average retail prices for selected food products in state-owned stores and consumer cooperatives</i>	
Средние розничные цены на отдельные непродовольственные товары в государственной торговле и потребительской кооперации	99
<i>Average retail prices for selected non-food goods in state-owned stores and consumer cooperatives</i>	

ДОХОДЫ И РАСХОДЫ НАСЕЛЕНИЯ
INCOMES AND OUTLAYS OF HOUSEHOLDS

Темпы роста денежных доходов на душу населения	100
<i>Growth rates of per capita money incomes</i>	
Денежные доходы населения	101
<i>Money incomes of households</i>	
Среднемесячная заработная плата и основные минимальные социальные гарантии	102
<i>Average monthly earnings and main minimum social payments</i>	
Среднемесячная заработная плата работающих по отраслям экономики	103
<i>Average monthly earnings of those employed in the branches of the economy</i>	
Покупательная способность средней заработной платы работающих	105
<i>Purchasing power of average monthly earnings</i>	
Покупательная способность среднемесячной пенсии	106
<i>Purchasing power of average monthly pension</i>	

	Стр.
	Page
Стоимость набора из 19 основных продуктов питания.....	106
<i>Value of the consumer basket of 19 main food products</i>	
Соотношение денежных доходов населения и стоимости набора из 19 основных продуктов питания по регионам Российской Федерации.....	110
<i>Ratio of households money incomes and the value of the basket of 19 main food products by regions of the Russian Federation</i>	
Стоимость набора из 19 основных продуктов питания по городам Российской Федерации.....	114
<i>Value of the consumer basket of 19 main food products in cities and towns of the Russian Federation</i>	
Потребление продуктов питания и покупка отдельных видов непродовольственных товаров.....	118
<i>Consumption of food products and purchases of selected types of non-food products</i>	
Структура потребительских расходов населения.....	119
<i>Structure of households consumption</i>	

УРОВЕНЬ И ДИНАМИКА ЦЕН В ОТРАСЛЯХ ПРОИЗВОДСТВА LEVEL AND PRICE CHANGES IN THE PRODUCTION BRANCHES

Индексы цен в промышленности, капитальном строительстве, на грузовом транспорте Price indices in industry, construction, in cargo transport

Индексы цен производителей на продукцию производственно-технического назначения и товары народного потребления.....	121
<i>Price indices of producers to capital and consumer goods production</i>	
Индексы цен производителей продукции по отраслям промышленности (к предыдущему году).....	123
<i>Indices of producer prices by branches of industry (as compared with the previous year)</i>	
Индексы цен производителей продукции по отраслям промышленности (к предыдущему месяцу).....	125
<i>Indices of producer prices by branches of industry (as compared with the previous month)</i>	
Индексы цен производителей продукции по отраслям промышленности по основным производящим регионам Российской Федерации.....	128
<i>Indices of producer prices by branches of industry for main producing regions of the Russian Federation</i>	
Индексы цен производителей на отдельные виды промышленной продукции.....	136
<i>Producer prices indices for selected industrial products</i>	

Индексы средних цен приобретения продукции производственно-технического назначения предприятиями промышленности.....	138
<i>Indices of average acquisition prices for capital goods by industrial enterprises</i>	
Индексы средних цен приобретения промышленными предприятиями отдельных видов продукции производственно-технического назначения	138
<i>Indices of average acquisition prices of industrial enterprises for selected capital goods</i>	
Индексы фактических цен по капитальным вложениям и отдельным элементам их технологической структуры	140
<i>Indices of actual prices for capital investments and by selected units of their technological structure</i>	
Индексы фактических цен по капитальным вложениям и строительно-монтажным работам по отраслям экономики	142
<i>Indices of actual prices for capital investments and construction and installation works</i>	
Индексы фактических цен по капитальным вложениям и строительно-монтажным работам по экономическим районам Российской Федерации	145
<i>Indices of actual prices for capital investments and construction and installation works by economic areas of the Russian Federation</i>	
Индексы фактических цен к сметным ценам 1991 г. по основным видам строительных материалов, деталей и конструкций, приобретенных строительными организациями	147
<i>Indices of actual prices (cost-plan prices of 1991) by main types of construction materials, parts and structures acquired by the construction establishments</i>	
Индексы фактических цен по отдельным видам продукции, приобретенной строительными организациями	148
<i>Indices of actual prices for selected types of goods acquired by the construction establishments</i>	
Индексы тарифов на перевозки грузов всеми видами транспорта	148
<i>Indices of tariffs for cargo shipments by all types of transport</i>	

**Средние цены и рентабельность отдельных видов
промышленной продукции**

Average prices and rate-of-return of selected types of industrial output

Средние цены производителей на отдельные виды энергоресурсов	149
<i>Average producers prices for selected types of energy resources</i>	
Средние цены приобретения промышленными предприятиями отдельных видов продукции производственно-технического назначения	150
<i>Average acquisition prices of industrial enterprises for selected types of capital goods</i>	
Доля транспортных расходов в цене приобретения отдельных видов продукции производственно-технического назначения	152
<i>Share of transport costs in the acquisition prices for selected types of capital goods</i>	

Средние цены по отдельным видам продукции, приобретенной строительными организациями	153
<i>Average prices for selected types of capital goods acquired by industrial enterprises</i>	
Доля транспортных расходов в цене приобретения отдельных видов строительных материалов	153
<i>Share of transport costs in the acquisition prices of selected construction materials</i>	
Рентабельность (убыточность -) производства отдельных видов продукции промышленности	154
<i>Rate-of-return (losses -) of output of selected types of products</i>	
Рентабельность производства отдельных видов энергоресурсов	156
<i>Rate-of-return of production of selected types of energy resources</i>	

**Индексы цен реализации и приобретения продукции
сельскохозяйственными производителями**
***Indices of prices for sales and acquisition of goods
by agricultural enterprises***

Индексы цен реализации продукции сельскохозяйственными предприятиями	157
<i>Indices of prices for goods sold by agricultural enterprises</i>	
Индексы цен приобретения промышленной продукции и услуг сельскохозяйственными предприятиями	159
<i>Indices of acquisition prices for industrial goods and services by agricultural enterprises</i>	
Индексы цен реализации и приобретения продукции сельскохозяйственными предприятиями по регионам Российской Федерации	162
<i>Indices of sales and acquisition of goods by agricultural enterprises of the areas of the Russian Federation</i>	
Индексы цен реализации отдельных видов продукции сельскохозяйственными предприятиями по регионам Российской Федерации	168
<i>Indices of prices for selected products sold by agricultural enterprises by the regions of the Russian Federation</i>	

**Средние цены на основные виды продукции
сельского хозяйства**
Average prices for main products of agriculture

Цены реализации продукции заготовительным организациям всеми сельскохозяйственными товаропроизводителями	174
<i>Prices of farm produce sold by all types of agricultural producers to procurement bodies</i>	

Цены реализации животноводческой продукции заготовительным организациями всеми сельскохозяйственными товаропроизводителями	175
<i>Prices of livestock products sold by all types of agricultural producers to procurement bodies</i>	
Цены реализации продукции животноводства сельскохозяйственными предприятиями по регионам Российской Федерации	176
<i>Prices of livestock products by farm producers of all types by regions of the Russian Federation</i>	
Цены на основные виды материально-технических ресурсов, приобретенных сельскохозяйственными предприятиями	182
<i>Prices for main types of material and technical resources acquired by agricultural enterprises</i>	

МЕЖДУНАРОДНЫЕ СРАВНЕНИЯ INTERNATIONAL COMPARISONS

Основные макроэкономические показатели отдельных стран мира	184
<i>Main macro-economic indicators by selected of the world</i>	
Страны с наиболее высоким уровнем инфляции	185
<i>Countries with the highest inflation level</i>	
Гиперинфляция в XX веке	186
<i>Hyper-inflation in the XX century</i>	
Основные макроэкономические показатели стран СНГ	188
<i>Main macro-economic indicators of the CIS countries</i>	
Индексы потребительских цен в отдельных странах СНГ в 1993 г.	190
<i>Consumer price indices in some CIS countries in 1993</i>	
Индексы потребительских цен в отдельных странах СНГ в 1994 г.	191
<i>Consumer price indices in some CIS countries in 1994</i>	
Индексы цен производителей промышленной продукции в странах СНГ в 1991-94 гг.	192
<i>Price indices of industrial producers in the CIS in 1991-1994</i>	
Индексы цен производителей промышленной продукции в отдельных странах СНГ в 1994 г.	192
<i>Price indices of industrial producers in some CIS countries in 1994</i>	
Индексы цен производителей продукции по отраслям промышленности в отдельных странах СНГ в 1992 г.	193
<i>Price indices of producers by branches of the industry in some CIS countries in 1992</i>	

Индексы цен производителей продукции по отраслям промышленности в отдельных странах СНГ в 1993 г.	194
<i>Price indices of producers by branches of the industry in some CIS countries in 1993</i>	
Индексы цен производителей продукции по отраслям промышленности в отдельных странах СНГ в 1994 г.	195
<i>Price indices of producers by branches of the industry in some CIS countries in 1994</i>	
Уровень и соотношение средних мировых, контрактных и внутренних цен на основные экспортные - импортные товары.	196
<i>Level and ratio of average world, contract and internal prices for main export-import goods</i>	
Соотношение цен на сельскохозяйственную и промышленную продукцию в России и США.	197
<i>Ratio of prices for agricultural and industrial products in Russia and USA</i>	
Средние цены экспорта из России в государства СНГ и дальнее зарубежье на важнейшие виды топлива.	198
<i>Average prices for main types of fuel exported from Russia to the CIS and far abroad countries</i>	
Краткие методологические пояснения.	199
<i>Concise methodological notes</i>	

ПЕРЕЧЕНЬ ГРАФИКОВ

List of diagrams

Динамика наличных денег в обращении (M0) и потребительских цен на товары и услуги.	16
<i>Changes of ready cash in circulation (M0) and prices for consumer goods and services</i>	
Динамика денежной эмиссии и потребительских цен на товары и услуги.	17
<i>Changes of consumer price indices and services and money emission</i>	
Изменение потребительских цен и курса доллара по отношению к рублю.	18
<i>Changes of consumer prices and exchange rate of US dollar as regard to ruble</i>	
Динамика краткосрочных кредитных вложений и цен производителей промышленной продукции.	20
<i>Changes of short-term credit investments and producers prices of industrial production</i>	
Изменение цен по отраслям экономики.	22
<i>Changes of prices by branches of the economy</i>	

Изменение индексов потребительских цен и цен производителей промышленной продукции.....	23
<i>Changes of consumer prices indices and producer's price of industrial production</i>	
Изменение потребительских цен на товары и услуги для населения.....	27
<i>Changes in consumer prices for goods and services rendered to households</i>	
Индексы потребительских цен.....	28
<i>Consumer prices indices</i>	
Индексы потребительских цен по экономическим районам Российской Федерации.....	32
<i>Consumer prices indices by economic regions of the Russian Federation</i>	
Темпы роста цен на отдельные продовольственные товары.....	72
<i>Growth rates of prices for selected food products</i>	
Темпы роста цен на отдельные непродовольственные товары.....	72
<i>Growth rates of prices for selected non-food goods</i>	
Соотношение цен на основные продовольственные товары в предприятиях торговли к ценам на рынках.....	76
<i>Ratio of prices for main food products in stores and markets</i>	
Структура розничных цен отдельных видов пищевой продукции.....	93
<i>Structure of retail prices for selected food products</i>	
Темпы роста закупочных цен, цен производителей и розничных цен на мясо, молоко и молочные продукты.....	93
<i>Growth rates of procurements prices, producer prices and retail prices for meat, milk and dairy products</i>	
Структура затрат на производство продукции в промышленности.....	95
<i>Structure of outlays for the production of industrial goods</i>	
Структура затрат на производство продукции в сельском хозяйстве.....	97
<i>Structure of outlays for agricultural enterprises</i>	
Динамика среднемесячной заработной платы рабочих и служащих и цен на потребительские товары и услуги.....	104
<i>Changes in average monthly earnings and prices for consumer goods and services</i>	
Изменение стоимости набора из 19 основных продуктов питания.....	108
<i>Changes in the value of the consumer basket of 19 main food products</i>	
Структура стоимости набора из 19 основных продуктов питания.....	109
<i>Value structure of the consumer basket consisting of 19 main food products</i>	
Динамика денежных доходов населения и стоимости набора из 19 основных продуктов питания.....	113
<i>Changes in households money incomes and the value of the basket of 19 main food products</i>	

	Стр.
	Page
Структура потребительских расходов населения	120
<i>Structure of households consumption</i>	
Динамика цен производителей промышленной продукции	122
<i>Changes of industrial goods producer prices</i>	
Изменение цен на продукцию отдельных отраслей промышленности	127
<i>Changes of prices for the products of selected branches of industry</i>	
Индексы фактических цен по капитальным вложениям и строительно-монтажным работам.....	141 ✓
<i>Indices of actual prices for capital investments and for construction and installation works</i>	
Индексы фактических цен 1994 г. к сметным ценам 1991 г., по капитальным вложениям и строительно-монтажным работам по отраслям экономики.....	144 ✓
<i>Indices of actual prices of 1994 as compared with plan cost prices of 1991 by capital investments and for construction and installation works by branches of the economy</i>	
Индексы фактических цен 1994 г. к сметным ценам 1991 г. по капитальным вложениям и строительно-монтажным работам по экономическим районам Российской Федерации	146
<i>Indices of actual prices of 1994 as compared with cost-plan prices of 1991 for capital investments by economic areas of the Russian Federation</i>	
Структура реализации продукции сельскохозяйственными предприятиями.....	158
<i>Structure of sales by agricultural enterprises</i>	
Структура приобретения промышленной продукции и услуг сельскохозяйственными предприятиями	160
<i>Structure of acquisition of industrial goods and services by agricultural enterprises</i>	
Индексы цен реализации и приобретения продукции сельскохозяйственными предприятиями	161
<i>Indices of sales or acquisition of goods by agricultural enterprises</i>	

Цены в Российской Федерации: Статистический сборник /Госкомстат России.
-М.; 1995 - 216 с.

В сборнике помещены данные об уровне и индексах цен (тарифов) на потребительские товары и услуги, продукцию отраслей производства за 1991-94 гг. в целом и по регионам Российской Федерации.

ЦЕНЫ В РОССИЙСКОЙ ФЕДЕРАЦИИ

Статистический сборник

Подписано в печать 14.06.95

Формат 60x84/16

Печать офсетная

Объем 13 п.л.

Тираж 2000 экз.

Заказ 8752

Цена договорная

**Перечень официальных статистических публикаций, издаваемых Госкомстатом
России в 1995 году**
Official statistical publications of the Goskomstat RF to be issued in 1995

Наименование публикаций	Publication name	Date of issue - срок исполнения
Оперативные публикации	Current publications	
Статистическое обозрение (журнал на русском, английском и немецком языках)	Current Statistical Survey (magazine: Russian, English, German)	Monthly Ежемесячно
Экономика России (обзор)	Economy of Russia (Review)	Monthly Ежемесячно
Пресс-выпуски	Press-Release	Daily Ежедневно
Статистические сборники	Statistical publications	
Уровень жизни населения Российской Федерации, 1995 (на русском и английском языках)	Standart of Living in the Russian Federation, 1995	Q-1 I квартал
Россия и ООН (на русском и английском языках)	Russia and United Nations	Q-2 II квартал
Цены в России, 1995	Consumer prices in Russia, 1995	Q-2 II квартал
Российская Федерация в цифрах, 1995 (на русском и английском языках)	The Russian Federation in Figures, 1995	Q-2 II квартал
Россия в цифрах, 1995 (на русском и английском языках)	Russia in Figures, 1995	Q-2 II квартал
Сельское хозяйство России, 1995	Agriculture in Russia, 1995	Q-3 III квартал
Российский статистический ежегодник, 1995	Russian Statistical Yearbook, 1995	Q-3 III квартал
Транспорт и связь России, 1995	Transport and Communication in Russia, 1995	Q-3 III квартал
Промышленность России, 1995	Industry of Russia, 1995	Q-3 III квартал
Товарные рынки и торговля в России, 1995	Commodity markets and trade of Russia, 1995	Q-3 III квартал
Внешнеэкономические связи России, 1995	External Economic Relations of Russia, 1995	Q-4 IV квартал
Социальная сфера России, 1995	Social relations in Russia, 1995	Q-4 IV квартал
Труд и занятость в России, 1995	Labour and employment in Russia, 1995	Q-4 IV квартал
Строительство в России, 1995	Construction in Russia, 1995	Q-4 IV квартал
Демографический ежегодник России, 1995	Demographic Yearbook of Russia, 1995	Q-4 IV квартал

Наименование публикаций	Publication name	Date of issue - срок исполнения
Национальные счета России в 1989-1994 гг.	National Accounts in Russia in 1989-1994	Q-4 IV квартал
Регионы России, 1995	Regions of Russia, 1995	Q-4 IV квартал
Статистические издания по итогам микропереписи населения Российской Федерации 1994г.	Statistical publications on the basis of Population micro-census in Russia conducted in 1994	
Основные показатели микропереписи населения	Main indicators of Micro-Census in Russia	Q-2 II квартал
Источники средств существования населения России	Sources subsistence of means of Russian population	Q-2 II квартал
Виды и состав домохозяйств в России	Type and Structure of Households in Russia	Q-2 II квартал
Распределение населения России по владению языками	Distribution of Russian population knowing foreign Languages	Q-2 II квартал
Состояние в браке и рождаемость в России	Marital status and Birth Rate in Russia	Q-3 III квартал
Жилищные условия населения России	Dwelling conditions of population in Russia	Q-3 III квартал
Продолжительность проживания в месте постоянного жительства	Duration of residence by places of permanent residents	Q-3 III квартал
Образование населения России	Educational attainment in Russia	Q-3 III квартал
Вопросы статистики (научно-информационный журнал)	Statistical Studies (scientific and information magazine)	Monthly Ежемесячно

ЖУРНАЛ "СТАТИСТИЧЕСКОЕ ОБОЗРЕНИЕ"

Госкомстат России приступил к выпуску нового ежемесячного издания "Статистическое обозрение". В журнале приведена развернутая картина макроэкономической ситуации в России в течение года, на основе, как правило, ежемесячных показателей. В нем использованы данные текущей статистики и фундаментальных разработок. Журнал представлен серией таблиц и цветных графиков. Издается на русском, английском и немецком языках и приближен к мировым стандартам. Журнал рассчитан на экономистов, статистиков, научных, хозяйственных работников и рядового читателя. Это издание расширит доступ к статистической информации российских и иностранных читателей.

Контактные телефоны : 928-2013
924-1416