

ДЕРЖАВНИЙ КОМІТЕТ СТАТИСТИКИ УКРАЇНИ
Головне управління статистики в Одеській області

**СТАТИСТИЧНИЙ
ЩОРІЧНИК
ОДЕСЬКОЇ
ОБЛАСТІ
за 2009 рік**

Одеса
2010

ДЕРЖАВНИЙ КОМІТЕТ СТАТИСТИКИ УКРАЇНИ
Головне управління статистики в Одеській області

За редакцією **Т.В. Стоянової**
Відповідальний за випуск **Т.В. Копилова**

У Статистичному щорічнику вміщено дані про соціально-економічне становище Одеської області у 2009р. порівняно з минулими роками.
Розрахований на широке коло читачів.

Головне управління статистики
в Одеській області

- адреса: вул. Польська, 20а, м.Одеса, 65026
- телефони: 722-20-00
- факс: 725-92-24
- електронна пошта: gus@od.ukrstat.gov.ua
- адреса в Інтернеті: <http://www.od.ukrstat.gov.ua>

Розповсюдження статистичних видань
Головного управління статистики в Одеській області

здійснюється на підставі договорів або письмових запитів

- телефони:
 - про видання статистичних матеріалів 725-37-12; 722-62-61;
 - про порядок укладання договорів 725-14-37

Передмова

“Статистичний щорічник Одеської області за 2009 рік” містить широкий спектр актуальних показників про соціально–економічний стан області у 2009 році у порівнянні з попередніми роками.

Інформація розподілена за розділами, які характеризують сфери економіки та суспільно-політичного життя: промисловість, сільське господарство, будівництво, транспорт і зв’язок, торгівля, послуги, зовнішньоекономічна діяльність, населення, доходи населення, освіта і культура, медичне обслуговування, правопорушення та ін. Окремо виділено інформацію про розвиток малого підприємництва. В останньому розділі щорічника проаналізовано становище Одеської області у порівнянні з іншими регіонами України. Ряд статистичних показників характеризує не лише область, але й райони й міста обласного значення відповідно із встановленим адміністративним поділом.

До більшості розділів приведені методологічні пояснення.

Окремі показники за 2009 рік є попередніми і будуть уточнені в наступних виданнях, а показники попередніх років уточнені по відношенню до раніше опублікованих.

Головне управління статистики в Одеській області

Скорочення у щорічнику

га – гектар	м – метр
г – грам	м ² – квадратний метр
Гкал – гігакалорія	м ³ – кубічний метр
грн. – гривня	міс. – місяць
дол. США – долар США	млн. – мільйон
дал - декалітр	млрд. – мільярд
кВ – кіловольт	пасажиро·км –пасажиро-кілометр
кВ·А – кіловольт-ампер	р. – рік
кВт – кіловат	ц – центнер (100 кг)
кг – кілограм	т – тонна
км – кілометр	тис. – тисяча
км ² – квадратний кілометр	ткм – тонно-кілометр
коп. – копійка	шт. – штук
крб. – карбованець	
л – літр	

Умовні позначення у щорічнику:

тире (–)	– явищ не було;
крапки (...)	– відомості відсутні або не наведені для збереження конфіденційності інформації;
нуль (0; 0,0)	– явище відбулося, але у вимірах, менших за ті, що можуть бути виражені використаними у таблиці розрядами;
символ (x)	– заповнення рубрики за характером побудови таблиці не має сенсу;
“у тому числі”, “з них”	– означає, що наведено не всі доданки загальної суми. Мають місце випадки, коли наведено всі доданки загальної суми, а при округленні сума складових не дорівнює підсумку.

ПЕРЕДМОВА	3
СКРОЧЕННЯ У ЩОРІЧНИКУ	3
УМОВНІ ПОЗНАЧЕННЯ У ЩОРІЧНИКУ	3
1. ОСНОВНІ ГЕОПОЛІТИЧНІ ТА ЕКОНОМІЧНІ ХАРАКТЕРИСТИКИ	24
1.1. Геополітична характеристика	24
1.2. Кількість легалізованих об'єднань громадян	25
1.3. Територія і кількість наявного населення по містах та районах області	26
1.4. Кількість адміністративно-територіальних одиниць по містах та районах області	27
1.5. Один день області	28
1.6. Частка області	29
1.7. Основні соціально-економічні показники	31
1.8. Індекси основних соціально-економічних показників	32
2. ВАЛОВИЙ РЕГІОНАЛЬНИЙ ПРОДУКТ	33
2.1. Валовий регіональний продукт	34
2.2. Індекси фізичного обсягу випуску за видами економічної діяльності	34
2.3. Індекси фізичного обсягу валової доданої вартості за видами економічної діяльності	35
2.4. Індекси фізичного обсягу валової доданої вартості за видами економічної діяльності	35
2.5. Структура валової доданої вартості за видами економічної діяльності у 2008 році	36
2.6. Індекси фізичного обсягу валової доданої вартості у розрахунку на одну особу	36
2.7. Випуск, проміжне споживання та валова додана вартість за видами економічної діяльності	37
2.8. Окремі складові валового регіонального продукту за витратами	39
3. ФІНАНСИ І КРЕДИТ	40
3.1. Місцеві бюджети Одеської області	41
3.2. Фінансовий результат від звичайної діяльності до оподаткування за видами економічної діяльності	43
3.3. Збиткові підприємства та організації за видами економічної діяльності	43
3.4. Рентабельність операційної діяльності за видами економічної діяльності	45
3.5. Рентабельність операційної діяльності промислових підприємств	45
3.6. Баланс підприємств за видами економічної діяльності у 2009 році	46
3.7. Оборотні кошти за видами економічної діяльності	49
3.8. Структура оборотних активів	50
3.9. Дебіторська та кредиторська заборгованість по містах та районах області	51

4. ЦІНИ І ТАРИФИ	53
4.1. Індекси цін	53
4.2. Індекси споживчих цін та цін виробників промислової продукції.....	54
4.3. Індекси споживчих цін та цін виробників промислової продукції у 2000–2009 роках	54
4.4. Індекси споживчих цін на основні групи товарів та послуг	55
4.5. Індекси цін реалізації продукції сільськогосподарськими підприємствами	56
5. ЄДИНИЙ ДЕРЖАВНИЙ РЕЄСТР ПІДПРИЄМСТВ ТА ОРГАНІЗАЦІЙ УКРАЇНИ	57
5.1. Кількість суб'єктів Єдиного державного реєстру підприємств та організацій України (ЄДРПОУ) по містах та районах області	58
5.2. Розподіл суб'єктів ЄДРПОУ за видами економічної діяльності	59
5.3. Кількість суб'єктів ЄДРПОУ за правовим статусом та видами економічної діяльності	59
5.4. Кількість суб'єктів ЄДРПОУ за організаційно-правовими формами господарювання	60
6. МАТЕРІАЛЬНО-ЕНЕРГЕТИЧНІ РЕСУРСИ	62
6.1. Основні засоби в економіці	63
6.2. Основні засоби за видами економічної діяльності	63
6.3. Введення в дію нових основних засобів за видами економічної діяльності	64
6.4. Основні засоби по містах та районах області.....	65
6.5. Введення в дію нових основних засобів по містах та районах області	66
6.6. Ступінь зносу основних засобів по містах та районах області	67
6.7. Ступінь зносу основних засобів за видами економічної діяльності	68
6.8. Операційні витрати з реалізованої продукції (робіт, послуг) та операційні витрати на одиницю реалізованої продукції за видами економічної діяльності	69
Використання матеріально-технічних і енергетичних ресурсів	73
6.9. Споживання енергетичних матеріалів та продуктів перероблення нафти за окремими видами економічної діяльності у 2009 році	73
6.10. Використання паливно-енергетичних ресурсів на виробничо-експлуатаційні потреби	73
6.11. Споживання окремих видів енергетичних матеріалів та продуктів перероблення нафти по містах та районах області у 2009 році	74

6.12.	Структура споживання енергетичних матеріалів та продуктів перероблення нафти	75
6.13.	Структура витрат енергетичних матеріалів та продуктів перероблення нафти за напрямками споживання у 2009 році	75
6.14.	Залишки і витрати основних видів матеріальних ресурсів	76
6.15.	Утворення та використання вторинної сировини і відходів виробництва	78
6.16.	Використання вторинної сировини	79
6.17.	Питомі витрати теплоенергії на окремі види продукції (робіт) ...	80
6.18.	Питомі витрати електроенергії на окремі види продукції (робіт)	81
7. ПРОМИСЛОВІСТЬ		82
7.1.	Основні показники розвитку промисловості	83
7.2.	Розподіл обсягу реалізованої продукції промисловості за видами діяльності у 2009 році	83
7.3.	Індекси обсягу продукції промисловості за видами діяльності ...	84
7.4.	Операційні витрати з реалізованої продукції (робіт, послуг) та операційні витрати на одиницю реалізованої продукції за видами промислової діяльності	85
7.5.	Виробництво окремих видів продукції промисловості	89
7.6.	Виробництво промислової продукції за видами діяльності	90
7.7.	Виробництво найважливіших видів харчових продуктів, напоїв на одну особу	96
7.8.	Виробництво готових м'ясних продуктів за видами	96
7.9.	Виробництво плодоовочевої продукції	97
7.10.	Виробництво молочної продукції за видами	97
7.11.	Виробництво жирних сирів за видами	98
7.12.	Виробництво борошна за видами	98
7.13.	Виробництво крупи за видами	98
7.14.	Виробництво хлібобулочних виробів за видами	99
7.15.	Виробництво кондитерських виробів за видами	99
7.16.	Виробництво макаронних виробів за видами	99
7.17.	Виробництво алкогольних напоїв	100
7.18.	Виробництво нерафінованої соняшникової олії по містах та районах області	100
7.19.	Виробництво борошна по містах та районах області	101
7.20.	Виробництво хлібобулочних виробів по містах та районах області	102
7.21.	Виробництво найважливіших видів продукції легкої промисловості на одну особу	103
7.22.	Потужність електростанцій та виробництво електроенергії	103
8. СІЛЬСЬКЕ ГОСПОДАРСТВО, МИСЛИВСТВО, ЛІСОВЕ ТА РИБНЕ ГОСПОДАРСТВО		104
8.1.	Сільське господарство, мисливство, лісове господарство та рибальство, рибництво в економіці	107
8.2.	Кількість діючих підприємств за організаційно-правовими формами господарювання у 2009 році	107

Сільське господарство	108
8.3. Продукція сільського господарства	108
8.4. Продукція сільського господарства за категоріями господарств	108
8.5. Продукція сільського господарства по містах та районах області	109
8.6. Частка господарств населення у виробництві продукції сільського господарства	110
8.7. Виробництво сільськогосподарської продукції на одну особу ...	110
8.8. Індекси продукції сільського господарства	111
8.9. Індекси продукції сільського господарства за категоріями господарств	111
8.10. Індекси продукції сільського господарства по містах та районах області	112
8.11. Кількість діючих сільськогосподарських підприємств за організаційно-правовими формами господарювання по містах та районах області у 2009 році	113
8.12. Розподіл сільськогосподарських підприємств за розміром сільськогосподарських угідь у 2009 році	114
8.13. Парк тракторів, зернозбиральних комбайнів сільськогосподарських підприємств	114
8.14. Структура витрат на виробництво сільськогосподарської продукції в сільськогосподарських підприємствах	115
8.15. Рівень рентабельності сільськогосподарської діяльності у сільськогосподарських підприємствах по містах та районах області	117
8.16. Рівень рентабельності основних видів продукції сільського господарства у сільськогосподарських підприємствах	119
8.17. Реалізація продукції сільського господарства сільськогосподарськими підприємствами	120
8.18. Обсяг продукції сільського господарства, виданої пайовикам в рахунок орендної плати за землю та майнових паїв (часток)	121
8.19. Структура реалізації продукції сільського господарства у сільськогосподарських підприємствах	122
Рослинництво	123
8.20. Розподіл земельної площі та сільськогосподарських угідь у 2009 році	123
8.21. Площа осушених та зрошуваних земель	123
8.22. Посівні площі основних сільськогосподарських культур у 1940–2009 роках	124
8.23. Посівні площі сільськогосподарських культур	125
8.24. Структура посівних площ основних сільськогосподарських культур	126
8.25. Посівні площі сільськогосподарських культур по містах та районах області у 2009 році	127
8.26. Площа, з якої зібрано врожай	128
8.27. Площа плодово-ягідних і виноградних насаджень	128

8.28.	Виробництво основних сільськогосподарських культур у 1913–2009 роках	129
8.29.	Виробництво основних сільськогосподарських культур	130
8.30.	Виробництво основних сільськогосподарських культур за категоріями господарств	131
8.31.	Виробництво зернових культур по містах та районах області	132
8.32.	Виробництво цукрових буряків (фабричних) по містах та районах області	133
8.33.	Виробництво соняшнику по містах та районах області	134
8.34.	Виробництво картоплі по містах та районах області	135
8.35.	Виробництво овочів по містах та районах області	136
8.36.	Виробництво плодів та ягід по містах та районах області	137
8.37.	Виробництво винограду по містах та районах області	138
8.38.	Урожайність основних сільськогосподарських культур у 1940–2009 роках	139
8.39.	Урожайність основних сільськогосподарських культур	140
8.40.	Урожайність зернових культур по містах та районах області у 2009 році	141
8.41.	Урожайність основних сільськогосподарських культур по містах та районах області у 2009 році	142
8.42.	Колективне садівництво і городництво.....	143
8.43.	Внесення добрив під сільськогосподарські культури у сільськогосподарських підприємствах.....	143
8.44.	Надходження продукції рослинництва на переробні підприємства	144
	Тваринництво	145
8.45.	Поголів'я худоби та птиці у 1940–2009 роках	145
8.46.	Поголів'я худоби та птиці за категоріями господарств	146
8.47.	Поголів'я худоби та птиці по містах та районах області у 2009 році	147
8.48.	Виробництво основних видів продуктів тваринництва у 1940–2009 роках	148
8.49.	Виробництво основних видів продукції тваринництва за категоріями господарств	149
8.50.	Виробництво м'яса за видами	150
8.51.	Виробництво м'яса по містах та районах області	150
8.52.	Виробництво молока по містах та районах області	151
8.53.	Виробництво яєць по містах та районах області	152
8.54.	Продуктивність худоби і птиці	153
8.55.	Середня вага голови худоби, яка продана переробним підприємствам	153
8.56.	Середній річний удій молока від однієї корови у сільськогосподарських підприємствах по районах області	154
8.57.	Витрати кормів худобі та птиці у сільськогосподарських підприємствах	155
8.58.	Надходження продукції тваринництва на переробні підприємства	155

Мисливство	156
8.59. Основні показники ведення мисливського господарства.....	156
8.60. Загальна кількість диких тварин, що мешкають в мисливських угіддях	157
Лісове господарство	158
8.61. Лісовий фонд	158
8.62. Основні показники ведення лісового господарства	158
8.63. Обсяги продукції, робіт та послуг лісового господарства по містах та районах області	159
8.64. Рубки лісу по містах та районах області у 2009 році	160
8.65. Рубки формування і оздоровлення лісів та інших заходів по містах та районах області	161
8.66. Заготівля ліквідної деревини за регіонами по містах та районах області	162
8.67. Відтворення лісів по містах та районах області	163
8.68. Садіння і висівання лісу по містах та районах області	164
8.69. Лісозахисні роботи	165
8.70. Лісові пожежі по містах та районах області у 2009 році	166
Рибальство, рибництво	167
8.71. Вилов риби та добування інших водних живих ресурсів за видами водоймищ	167
8.72. Вилов риби та добування інших водних живих ресурсів за видами	168
8.73. Вилов риби та добування інших водних живих ресурсів по містах та районах області	168
9. ІНВЕСТИЦІЇ ТА БУДІВЕЛЬНА ДІЯЛЬНІСТЬ	169
9.1. Капітальні інвестиції	170
9.2. Капітальні інвестиції за джерелами фінансування	171
9.3. Інвестиції в основний капітал за джерелами фінансування.....	172
9.4. Інвестиції в основний капітал по містах та районах області	173
9.5. Індекси інвестицій в основний капітал по містах та районах області	174
9.6. Інвестиції в основний капітал на одну особу по містах та районах області	175
9.7. Інвестиції в основний капітал за видами економічної діяльності	176
9.8. Індекси інвестицій в основний капітал за видами економічної діяльності	177
9.9. Інвестиції в основний капітал за видами промислової діяльності	178
9.10. Індекси інвестицій в основний капітал за видами промислової діяльності	179
9.11. Структура інвестицій в основний капітал за видами економічної діяльності у 2009 році	180
9.12. Введення в дію окремих виробничих потужностей	180

9.13.	Введення в дію окремих потужностей сільськогосподарського призначення	181
9.14.	Основні показники будівництва	181
9.15.	Структура операційних витрат з реалізованої продукції та витрати на одиницю реалізованої продукції будівництва	182
9.16.	Індекси обсягів виконаних будівельних робіт по містах та районах області	182
9.17.	Індекси обсягів виконаних будівельних робіт за видами діяльності	184
9.18.	Розподіл обсягів виконаних будівельних робіт за видами діяльності	184
	Житлове і соціально-культурне будівництво	185
9.19.	Інвестиції в основний капітал у житлове будівництво по містах та районах області	185
9.20.	Індекси інвестицій в основний капітал у житлове будівництво по містах та районах області	186
9.21.	Введення в експлуатацію житла та інших об'єктів соціальної сфери	187
9.22.	Введення в експлуатацію житла по містах та районах області	188
9.23.	Введення в експлуатацію житла по містах та районах області у 2009 році	189
9.24.	Введення в експлуатацію житлових будівель	190
9.25.	Введення в експлуатацію індивідуального житла по містах та районах області	191
9.26.	Введення в експлуатацію житла у міській місцевості по містах та районах області	192
9.27.	Введення в експлуатацію житла у сільській місцевості по містах та районах області	193
9.28.	Введення в експлуатацію загальної площі житла та кількість збудованих квартир	194
9.29.	Введення в експлуатацію загальноосвітніх навчальних закладів по містах та районах області	195
9.30.	Введення в експлуатацію загальноосвітніх навчальних закладів у сільській місцевості по містах та районах області	196
9.31.	Введення в експлуатацію лікарняних закладів по містах та районах області	197
9.32.	Введення в експлуатацію амбулаторно-поліклінічних закладів по містах та районах області	197
9.33.	Введення в експлуатацію об'єктів охорони здоров'я, фізкультури і соціального забезпечення	197
	10. ТРАНСПОРТ І ЗВ'ЯЗОК	198
	Транспорт	199
10.1.	Перевезення вантажів за видами транспорту у 1940–2009 роках	199
10.2.	Перевезення вантажів за видами транспорту	200
10.3.	Питома вага окремих видів транспорту в перевезенні вантажів ...	200

10.4.	Індекси обсягу перевезення вантажів за видами транспорту	200
10.5.	Вантажооборот за видами транспорту у 1940–2009 роках	201
10.6.	Вантажооборот за видами транспорту	201
10.7.	Розподіл вантажообороту за видами транспорту	201
10.8.	Перевезення вантажів залізничним транспортом загального користування	202
10.9.	Перевезення вантажів річковим транспортом	202
10.10.	Перевезення вантажів морським транспортом	203
10.11.	Переробка вантажів морськими портами (торговельними та рибним)	203
10.12.	Переробка вантажів морськими портами (торговельними та рибними) ¹ за видами у 2009 році	204
10.13.	Перевезення вантажів автомобільним транспортом по містах та районах області	205
10.14.	Вантажооборот автомобільного транспорту по містах та районах області	206
10.15.	Відправлення (перевезення) пасажирів за видами транспорту загального користування у 1940–2009 роках	207
10.16.	Відправлення (перевезення) пасажирів за видами транспорту загального користування	207
10.17.	Індекси обсягу відправлення (перевезення) пасажирів транспортом загального користування	208
10.18.	Пасажиरोоборот за видами транспорту (без міського електротранспорту) у 1940–2009 роках	208
10.19.	Пасажирооборот транспорту загального користування	209
10.20.	Відправлення (перевезення) пасажирів за видами сполучення окремими видами транспорту	209
10.21.	Рухомий склад за видами транспорту та призначенням	210
10.22.	Кількість легкових автомобілів у приватній власності по містах та районах області	211
	Шляхи сполучення	212
10.23.	Довжина шляхів сполучення у 1940–2009 роках	212
10.24.	Довжина шляхів сполучення	212
10.25.	Щільність шляхів сполучення	212
10.26.	Впровадження прогресивних видів шляхів сполучення	213
10.27.	Інтенсивність перевезень вантажів за видами шляхів сполучення загального користування	213
10.28.	Інтенсивність перевезення пасажирів за видами шляхів сполучення	213
10.29.	Середня відстань перевезення однієї тонни вантажів окремими видами транспорту	214
10.30.	Середня відстань перевезення одного пасажирів окремими видами транспорту	214
10.31.	Дорожньо-транспортні пригоди за видами порушень правил дорожнього руху водіями всіх видів транспортних засобів	214
10.32.	Дорожньо-транспортні пригоди на дорогах і вулицях	215
10.33.	Кількість загиблих і поранених внаслідок дорожньо-транспортних пригод	215

Зв'язок	216
10.34. Доходи підприємств від надання послуг пошти та зв'язку	216
10.35. Доходи підприємств від надання послуг пошти та зв'язку населенню	217
10.36. Продукція (послуги) підприємств пошти та зв'язку загального користування	217
10.37. Телефонний зв'язок загального користування	218
10.38. Забезпеченість населення телефонними апаратами та таксофонами загального користування	218
10.39. Основні телефонні апарати, міжміські таксофони загального користування та радіотрансляційні точки	219
10.40. Введення в дію міських автоматичних телефонних станцій по містах та районах області	219
11. ЗОВНІШНЬОЕКОНОМІЧНА ДІЯЛЬНІСТЬ	220
11.1. Обсяг експорту товарів за країнами	221
11.2. Обсяг імпорту товарів за країнами	225
11.3. Товарна структура зовнішньої торгівлі у 2009 році	228
11.4. Імпорт давальницької сировини	229
11.5. Обсяг експорту товарів по містах та районах області	230
11.6. Обсяг імпорту товарів по містах та районах області	232
11.7. Обсяг експорту послуг за країнами	234
11.8. Обсяг імпорту послуг за країнами	236
11.9. Структура експорту-імпорту послуг у 2009 році	237
11.10. Обсяг експорту послуг по містах та районах області	238
11.11. Обсяг імпорту послуг по містах та районах області	240
11.12. Прямі іноземні інвестиції в область у 2009 році	242
11.13. Прямі іноземні інвестиції в область за країнами	243
11.14. Прямі інвестиції в область за видами економічної діяльності у 2009 році	244
11.15. Прямі іноземні інвестиції в міста та райони області	245
11.16. Прямі інвестиції з області у 2009 році	246
11.17. Прямі інвестиції з області за країнами	247
12. ОПТОВА ТА РОЗДРІБНА ТОРГІВЛЯ, РЕСТОРАННЕ ГОСПОДАРСТВО	248
12.1. Товарооборот торгівлі та ресторанного господарства	248
12.2. Оптовий товарооборот по містах та районах області	249
12.3. Товарна структура оптового товарообороту	250
12.4. Обсяг укладених угод на біржах	254
12.5. Кількість бірж	254
12.6. Основні показники роздрібного товарообороту підприємств	255
12.7. Індeksi фізичного обсягу роздрібного товарообороту підприємств	255
12.8. Роздрібний товарооборот підприємств по містах та районах області	256

12.9.	Індекси фізичного обсягу роздрібного товарообороту підприємств на одну особу	257
12.10.	Роздрібний товарооборот на одну особу в міських поселеннях і сільській місцевості	257
12.11.	Співвідношення продовольчих і непродовольчих товарів у роздрібному товарообороті підприємств	257
12.12.	Роздрібний товарооборот підприємств на одну особу по містах та районах області	258
12.13.	Індекси фізичного обсягу роздрібного товарообороту підприємств за товарами у торговій мережі підприємств	259
12.14.	Товарна структура роздрібного товарообороту підприємств	260
12.15.	Частка продажу споживчих товарів, які вироблені на території України, через торгову мережу підприємств	264
12.16.	Продаж продовольчих товарів через торгову мережу підприємств	266
12.17.	Продаж алкогольних напоїв і тютюнових виробів через торгову мережу та мережу ресторанного господарства підприємств.....	266
12.18.	Продаж товарів тривалого користування через роздрібну мережу підприємств	267
12.19.	Кількість підприємств, які здійснюють діяльність з роздрібною торгівлі та ресторанного господарства, за видами економічної діяльності	267
12.20.	Кількість об'єктів роздрібною торгівлі та ресторанного господарства підприємств.....	269
12.21.	Кількість ринків з продажу споживчих товарів.....	269
12.22.	Кількість об'єктів роздрібною торгівлі та ресторанного господарства підприємств по містах та районах області	270
12.23.	Торгова площа магазинів і кількість місць на об'єктах ресторанного господарства підприємств по містах та районах області	271
	13. ПОСЛУГИ	272
13.1.	Діяльність підприємств сфери послуг по містах та районах області	273
13.2.	Обсяги послуг, наданих населенню, по містах та районах області	274
13.3.	Обсяги послуг за видами економічної діяльності	275
13.4.	Індекси обсягу реалізованих послуг	276
13.5.	Структура обсягів послуг за видами економічної діяльності	277
	14. РОЗВИТОК МАЛОГО ПІДПРИЄМНИЦТВА	278
14.1.	Основні показники розвитку малих підприємств	280
14.2.	Кількість малих підприємств у розрахунку на 10 тисяч осіб наявного населення по містах та районах області	281
14.3.	Кількість найманих працівників малих підприємств за видами економічної діяльності	282
14.4.	Частка кількості найманих працівників малих підприємств у загальній кількості найманих працівників за видами економічної діяльності	283

14.5.	Зайнятість на малих підприємствах по містах та районах області	284
14.6.	Частка кількості найманих працівників малих підприємств у їх загальній кількості по містах та районах області	286
14.7.	Обсяг реалізованої продукції (робіт, послуг) малих підприємств за видами економічної діяльності	287
14.8.	Частка продукції малих підприємств у загальному обсязі реалізованої продукції (робіт, послуг) за видами економічної діяльності	288
14.9.	Операційні витрати з реалізованої продукції (робіт, послуг) та операційні витрати на одиницю реалізованої продукції малих підприємств за видами економічної діяльності	289
14.10.	Обсяг реалізованої продукції (робіт, послуг) малих підприємств по містах та районах області	292
14.11.	Частка продукції малих підприємств у загальному обсязі реалізованої продукції (робіт, послуг) по містах та районах області	293
14.12.	Фінансовий результат від звичайної діяльності до оподаткування малих підприємств за видами економічної діяльності	294
14.13.	Фінансовий результат від звичайної діяльності до оподаткування малих підприємств по містах та районах області у 2009 році	295
	15. НАУКА, ІНОВАЦІЇ ТА ІНФОРМАТИКА	296
15.1.	Наукові кадри	299
15.2.	Обсяг наукових та науково-технічних робіт, виконаних власними силами організацій (підприємств), за видами робіт	299
15.3.	Розподіл обсягу фінансування наукових та науково-технічних робіт за джерелами фінансування	299
15.4.	Витрати організацій на виконання власними силами наукових та науково-технічних робіт за видами робіт	300
15.5.	Фахівці вищої кваліфікації	300
15.6.	Розподіл фахівців вищої кваліфікації за віком	300
15.7.	Виїзд фахівців вищої кваліфікації за межі України	301
15.8.	Кількість інноваційно активних промислових підприємств за видами економічної діяльності	301
15.9.	Загальний обсяг інноваційних витрат у промисловості	303
15.10.	Розподіл обсягу фінансування інноваційної діяльності в промисловості	304
15.11.	Кількість промислових підприємств, що впроваджували інновації	305
15.12.	Впровадження прогресивних технологічних процесів та освоєння виробництва нових видів продукції в промисловості	306
15.13.	Обсяг реалізованої інноваційної продукції	306
15.14.	Подано заявок на видачу охоронних документів до Державного департаменту інтелектуальної власності та патентних відомств інших країн	306
15.15.	Подано заявок на видачу охоронних документів до Державного департаменту інтелектуальної власності та патентних відомств інших країн за видами економічної діяльності	307
15.16.	Отримано охоронних документів від Державного департаменту інтелектуальної власності та патентних відомств інших країн	307

15.17.	Отримано охоронних документів від Державного департаменту інтелектуальної власності та патентних відомств інших країн за видами економічної діяльності	308
15.18.	Використання об'єктів промислової власності та раціоналізаторських пропозицій за видами економічної діяльності	317
15.19.	Наявність парку обчислювальної техніки по містах та районах області	310
	16. НАСЕЛЕННЯ	311
16.1.	Кількість населення	313
16.2.	Кількість наявного населення з 1939 року	314
16.3.	Розподіл постійного населення за статтю по містах та районах області	315
16.4.	Розподіл постійного населення за віковими групами.....	316
16.5.	Розподіл постійного населення за основними віковими групами по містах та районах області.....	317
16.6.	Міста з кількістю наявного населення понад 50 тис.	318
16.7.	Кількість пенсіонерів	318
16.8.	Кількість пенсіонерів, які перебувають на обліку в органах Пенсійного фонду	318
16.9.	Кількість пенсіонерів, які перебувають на обліку в органах Пенсійного фонду по містах та районах області	319
16.10.	Загальні коефіцієнти народжуваності, смертності та природного приросту (скорочення) населення з 1965 році	320
16.11.	Кількість народжених, померлих та природний приріст (скорочення) населення	320
16.12.	Загальні коефіцієнти народжуваності, смертності та природного приросту населення	321
16.13.	Розподіл народжених за статтю	321
16.14.	Коефіцієнт народжуваності за віковими групами	321
16.15.	Загальні коефіцієнти народжуваності, смертності та природного приросту (скорочення) населення по містах та районах області у 2009 році	322
16.16.	Частка дітей, народжених жінками, які не перебували у зареєстрованому шлюбі	323
16.17.	Розподіл народжених за шлюбним станом матерів та порядком народження	323
16.18.	Коефіцієнти смертності населення за віковими групами	324
16.19.	Смертність населення за основними причинами	324
16.20.	Коефіцієнти смертності за основними причинами по містах та районах області у 2009 році	325
16.21.	Коефіцієнти смертності дітей у віці до 1 року	326
16.22.	Смертність дітей у віці до 1 року за основними причинами	326
16.23.	Коефіцієнти смертності дітей у віці до 1 року по містах та районах області	327
16.24.	Смертність населення від деяких зовнішніх причин	328
16.25.	Середня очікувана тривалість життя при народженні	328
16.26.	Шлюби та розлучення	329
16.27.	Розподіл осіб, які вступили до шлюбу, за дошлюбним станом	329

16.28.	Розподіл розлучень за кількістю у подружжя спільних дітей віком до 18 років у 2009 році	329
16.29.	Розподіл розлучень за тривалістю шлюбу	330
16.30.	Основні напрямки міграції населення у 2009 році	330
16.31.	Міграція населення по містах та районах області у 2009 році	331
	17. ЗАЙНЯТИСТЬ НАСЕЛЕННЯ.....	333
17.1.	Населення за економічною активністю	337
17.2.	Населення за економічною активністю, за статтю та місцем проживання у 2009 році	337
17.3.	Зайнятість населення	338
17.4.	Кількість зайнятого населення за видами економічної діяльності	338
17.5.	Кількість найманих працівників за видами економічної діяльності	339
17.6.	Економічно активне населення за статтю та віковими групами у 2009 році	340
17.7.	Рівень зайнятості населення за статтю та місцем проживання, за віковими групами у 2009 році	340
17.8.	Рівень безробіття (за методологією МОП) за статтю та місцем проживання, за віковими групами у 2009 році	340
17.9.	Безробітні (за методологією МОП) за причиною незайнятості ...	341
17.10.	Безробітні (за методологією МОП) за причинами незайнятості за статтю у 2009 році	341
17.11.	Вивільнення працівників за видами економічної діяльності	342
17.12.	Вивільнення працівників по містах та районах області	344
17.13.	Попит на робочу силу за видами економічної діяльності	346
17.14.	Попит та пропозиція робочої сили на ринку праці по містах та районах області	347
17.15.	Попит та пропозиція робочої сили на зареєстрованому ринку праці за професійними групами	349
17.16.	Навантаження на одне вільне робоче місце у 2008–2009 роках ...	350
17.17.	Працевлаштування не зайнятих трудовою діяльністю громадян за видами економічної діяльності	351
17.18.	Працевлаштування не зайнятих трудовою діяльністю громадян по містах та районах області	352
17.19.	Рівень зареєстрованого безробіття по містах та районах області	353
17.20.	Тривалість зареєстрованого безробіття	354
17.21.	Допомога по безробіттю та заробітна плата у грудні 2000–2009 років	354
17.22.	Середньорічна кількість найманих працівників за видами економічної діяльності	355
17.23.	Середньорічна кількість найманих працівників по містах та районах області	356
17.24.	Середньорічна кількість найманих працівників за видами промислової діяльності	357
17.25.	Кількість працівників державного управління за видами діяльності	358
17.26.	Розподіл найманих працівників за рівнем освіти за видами економічної діяльності	359

17.27.	Розподіл кількості працюючих пенсіонерів за видами пенсій за видами економічної діяльності	360
17.28.	Зайнятість молоді за видами економічної діяльності	361
17.29.	Підготовка та підвищення кваліфікації кадрів за видами економічної діяльності у 2009 році	362
17.30.	Рівень прийому та вибуття найманих працівників за видами економічної діяльності	363
17.31.	Використання фонду робочого часу найманих працівників за видами економічної діяльності у 2009 році	364
17.32.	Використання фонду робочого часу найманих працівників, зайнятих промисловою діяльністю у 2009 році	365
17.33.	Стан укладення колективних договорів за видами економічної діяльності	366
17.34.	Стан умов праці найманих працівників за видами економічної діяльності	367
17.35.	Пільги та компенсації найманим працівникам за роботу зі шкідливими та важкими умовами праці за видами економічної діяльності	368
	18. ДОХОДИ І ВИТРАТИ НАСЕЛЕННЯ	369
18.1.	Доходи і витрати населення	372
18.2.	Середньомісячна заробітна плата найманих працівників	373
18.3.	Розподіл працівників за рівнем номінальної заробітної плати, нарахованої у грудні 2007–2009 років	373
18.4.	Середньомісячна номінальна та реальна заробітна плата найманих працівників	374
18.5.	Середньомісячна номінальна заробітна плата найманих працівників за видами економічної діяльності	375
18.6.	Середньомісячна номінальна заробітна плата найманих працівників за видами промислової діяльності	376
18.7.	Середньомісячна номінальна заробітна плата найманих працівників по містах та районах області	377
18.8.	Кількість та номінальна заробітна плата найманих працівників за статтю, за видами економічної діяльності у 2009 році	378
18.9.	Середній розмір місячної пенсії	379
18.10.	Розподіл домогосподарств за кількістю їх членів і наявністю дітей	380
18.11.	Розподіл домогосподарств з дітьми за кількістю дітей та дорослих осіб в їх складі	381
18.12.	Розподіл населення за рівнем середньодушових грошових доходів	382
18.13.	Розподіл домогосподарств за рівнем середньодушових грошових доходів	384
18.14.	Розподіл домогосподарств з дітьми за рівнем середньодушових грошових доходів залежно від кількості дітей у 2008 році	386
18.15.	Структура грошових витрат домогосподарств	387
18.16.	Структура грошових витрат домогосподарств із дітьми залежно від кількості дітей в їх складі	390

18.17.	Структура грошових витрат домогосподарств із різними середньодушовими грошовими доходами у 2008 році	392
18.18.	Розподіл населення за рівнем середньодушових загальних доходів	393
18.19.	Розподіл домогосподарств за рівнем середньодушових загальних доходів	395
18.20.	Розподіл домогосподарств із дітьми за рівнем середньодушових загальних доходів залежно від кількості дітей у 2008 році	397
18.21.	Структура сукупних витрат домогосподарств	398
18.22.	Структура сукупних витрат домогосподарств із дітьми залежно від кількості дітей в їх складі	400
18.23.	Структура сукупних витрат домогосподарств із різними середньодушовими загальними доходами у 2008 році	402
18.24.	Структура витрат домогосподарств за основними статтями споживчих витрат у 2008 році	403
18.25.	Диференціація життєвого рівня населення	403
18.26.	Структура грошових доходів домогосподарств	404
18.27.	Структура грошових доходів домогосподарств із дітьми залежно від кількості дітей в їх складі	406
18.28.	Структура грошових доходів домогосподарств із різними середньодушовими грошовими доходами у 2008 році	408
18.29.	Структура сукупних ресурсів домогосподарств	409
18.30.	Структура сукупних ресурсів домогосподарств із дітьми залежно від кількості дітей в їх складі	412
18.31.	Структура сукупних ресурсів домогосподарств із різними середньодушовими загальними доходами у 2008 році	414
18.32.	Споживання продуктів харчування у домогосподарствах	416
18.33.	Споживання продуктів харчування у домогосподарствах із дітьми залежно від кількості дітей в їх складі	417
18.34.	Споживання продуктів харчування у домогосподарствах із різними середньодушовими загальними витратами у 2008 році ..	418
18.35.	Споживання продуктів харчування в домогосподарствах за децильними (10%-ми) групами за рівнем середньодушових загальних доходів	419
18.36.	Споживання продуктів харчування	424
18.37.	Наявність в домогосподарствах окремих товарів тривалого користування	424
18.38.	Забезпеченість населення приватними легковими автомобілями по містах та районах області	425
	19. ЖИТЛОВІ УМОВИ НАСЕЛЕННЯ	426
19.1.	Житловий фонд	427
19.2.	Квартирна черга та поліпшення житлових умов	427
19.3.	Надання житла окремим категоріям населення	428
19.4.	Кількість сімей та однаків, які перебували на квартирному обліку в міських поселеннях по містах та районах області	429
19.5.	Кількість сімей та однаків, які одержали житло та поліпшили свої житлові умови з державного фонду в міських поселеннях по містах та районах області	431

19.6.	Обладнання житлового фонду	431
19.7.	Благоустрій населених пунктів	432
19.8.	Житловий фонд по містах та районах області	433
19.9.	Приватний житловий фонд по містах та районах області	434
19.10.	Міський житловий фонд по містах та районах області	435
19.11.	Приватний міський житловий фонд по містах та районах області	436
19.12.	Забезпеченість населення житлом по містах та районах області	437
19.13.	Забезпеченість населення житлом у міських поселеннях	438
19.14.	Забезпеченість населення житлом у сільській місцевості	439
20. ОСВІТА.....		440
20.1.	Дошкільні заклади у 1940–2009 роках	441
20.2.	Дошкільні заклади	441
20.3.	Дошкільні заклади по містах та районах області	442
20.4.	Охоплення дітей дошкільними закладами по містах та районах області	444
20.5.	Розподіл дітей у дошкільних закладах за мовами виховання по містах та районах області	445
20.6.	Загальноосвітні та вищі навчальні заклади у 1914–2009 роках ...	447
20.7.	Кількість осіб, які навчалися в навчальних закладах	448
20.8.	Загальноосвітні навчальні заклади	448
20.9.	Загальноосвітні навчальні заклади по містах та районах області	449
20.10.	Кількість учнів в загальноосвітніх навчальних закладах по містах та районах області	450
20.11.	Загальноосвітні навчальні заклади по містах та районах області на початок 2009/10 навчального року	451
20.12.	Денні загальноосвітні навчальні заклади нового типу по містах та районах області на початок 2009/10 навчального року	452
20.13.	Денні загальноосвітні навчальні заклади	453
20.14.	Змінність занять у денних загальноосвітніх навчальних закладах	453
20.15.	Розподіл учнів денних загальноосвітніх навчальних закладів за мовами навчання	454
20.16.	Випуск учнів загальноосвітніми навчальними закладами	454
20.17.	Вечірні (змінні) загальноосвітні навчальні заклади	455
20.18.	Професійно-технічні навчальні заклади	455
20.19.	Вищі навчальні заклади	456
20.20.	Конкурс на вступних іспитах до вищих навчальних закладів	457
20.21.	Прийом до вищих навчальних закладів і підготовка фахівців за джерелами фінансування їх навчання та освітньо-кваліфікаційними рівнями у 2009 році	457
20.22.	Розподіл студентів вищих навчальних закладів за мовами навчання	458
20.23.	Підготовка аспірантів	458
20.24.	Підготовка докторантів	458
21. ОХОРОНА ЗДОРОВ'Я ТА СОЦІАЛЬНА ДОПОМОГА ...		459
21.1.	Мережа та кадри закладів охорони здоров'я	460
21.2.	Основні показники охорони здоров'я	461

21.3.	Захворюваність за класами хвороб	462
21.4.	Захворюваність на окремі інфекційні хвороби	464
21.5.	ВІЛ-інфіковані та хворі на СНІД	465
21.6.	Захворюваність на злоякісні новоутворення	465
21.7.	Захворюваність на злоякісні новоутворення за окремими локалізаціями у 2009 році	466
21.8.	Захворюваність на розлади психіки та поведінки	466
21.9.	Захворюваність на активний туберкульоз	467
21.10.	Захворюваність на розлади психіки та поведінки внаслідок уживання психоактивних речовин (наркологічні розлади)	467
21.11.	Захворюваність на венеричні хвороби	468
21.12.	Аборти	468
21.13.	Травматизм, пов'язаний з виробництвом	469
21.14.	Кількість потерпілих від травматизму, пов'язаного з виробництвом, по містах та районах області	470
21.15.	Кількість загиблих від травматизму, пов'язаного з виробництвом, по містах та районах області	471
21.16.	Кількість інвалідів	472
21.17.	Кількість інвалідів, які перебувають на обліку в органах Пенсійного фонду	472
21.18.	Кількість пенсіонерів-інвалідів, які одержують пенсію в органах Пенсійного фонду по містах та районах області	473
21.19.	Кількість вперше визнаних інвалідами за класами хвороб у 2009 році	474
21.20.	Будинки-інтернати для громадян похилого віку та інвалідів (дорослих і дітей)	475
21.21.	Надання цільової грошової допомоги непрацездатним громадянам з мінімальними доходами у 2009 році	475
21.22.	Надання грошової та натуральної допомоги малозабезпеченим непрацездатним верствам населення у 2009 році	475
21.23.	Окремі інтернатні заклади та заклади соціального захисту для дітей	476
21.24.	Кількість усиновлених дітей-сиріт і дітей, позбавлених батьківського піклування	476
21.25.	Кількість дітей, які перебували у центрах соціально-психологічної реабілітації та притулках для дітей	477
21.26.	Надання населенню субсидій по містах та районах області у 2009 році	478
	22. КУЛЬТУРА, ВІДПОЧИНОК ТА ТУРИЗМ	479
22.1.	Основні заклади культури та мистецтва у 1940–2009 роках	481
22.2.	Театри, концертні організації та музеї	481
22.3.	Бібліотеки, демонстратори фільмів та заклади культури клубного типу	482
22.4.	Бібліотеки, демонстратори фільмів та заклади культури клубного типу в сільській місцевості	482
22.5.	Заклади культури та мистецтва по містах та районах області у 2009 році	483

22.6.	Забезпеченість населення закладами культури по містах районах області	484
22.7.	Відвідування населенням закладів культури та мистецтва	486
22.8.	Школи естетичного виховання	487
22.9.	Випуск книжок, журналів і газет	487
22.10.	Виставкова діяльність	488
22.11.	Обсяги місцевого телерадіомовлення державних телерадіоорганізацій	488
22.12.	Санаторно-курортні і оздоровчі заклади	489
22.13.	Санаторії та пансіонати з лікуванням, будинки та пансіонати відпочинку по містах та районах області	490
22.14.	Дитячі оздоровчі заклади (табори)	490
22.15.	Дитячі оздоровчі заклади (табори) по містах та районах області у 2009 році	491
22.16.	Діяльність закладів фізичної культури і спорту	492
22.17.	Фізкультурно-оздоровча робота у 2009 році	493
22.18.	Спортивні школи для дітей	493
22.19.	Спортивні споруди	494
22.20.	Туристичні потоки	494
22.21.	Готелі та інші місця для тимчасового проживання по містах та районах області	495
22.22.	Структурні підрозділи сфери сервісу у готелях та інших місцях для тимчасового проживання по містах та районах області	496
22.23.	Місткість підприємств готельного господарства та їх використання по містах та районах області	498
	23. ПРАВОПОРУШЕННЯ	499
23.1.	Кількість зареєстрованих злочинів за окремими видами	500
23.2.	Кількість зареєстрованих злочинів по містах та районах області	501
23.2.	Кількість і склад осіб, які скоїли злочини	502
23.3.	Кількість і склад неповнолітніх, які перебували на обліку у підрозділах кримінальної міліції у справах неповнолітніх	502
23.4.	Злочинність, пов'язана з наркотичними, сильнодіючими засобами та прекурсорами	503
23.5.	Склад засуджених	503
23.6.	Кількість засуджених за вироками судів, що набрали законної чинності, за окремими видами злочинів	504
23.7.	Розподіл засуджених за основними мірами покарання	504
23.8.	Питома вага молоді (у віці до 30 років), засудженої за окремі види злочинів	505
23.9.	Питома вага неповнолітніх, засуджених за окремі види злочинів	506
23.10.	Кількість осіб, притягнутих до адміністративної відповідальності, за видами правопорушень	507
23.11.	Послуги державних нотаріальних контор	508
23.12.	Загальні відомості про пожежі	508
23.13.	Кількість пожеж за причинами виникнення	508

24. ПРИРОДНІ РЕСУРСИ ТА ОХОРОНА НАВКОЛИШНЬОГО СЕРЕДОВИЩА	509
Земля	512
24.1. Землі області	512
24.2. Заповідники та природні національні парки	512
24.3. Порушення і рекультивація земель	512
24.4. Здійснення заходів з охорони земель	513
Водні ресурси	513
24.5. Основні показники водопостачання і водовідведення	513
24.6. Споживання свіжої води по містах та районах області	514
24.7. Обсяг оборотної та послідовно (повторно) використаної води по містах та районах області	515
24.8. Скидання забруднених зворотних вод у природні поверхневі водні об'єкти по містах та районах області у 2009 році	516
Повітряний басейн	517
24.9. Викиди шкідливих речовин та діоксиду вуглецю в атмосферне повітря	517
24.10. Викиди шкідливих речовин в атмосферне повітря по містах та районах області	519
24.11. Викиди шкідливих речовин в атмосферне повітря у розрахунку на квадратний кілометр по містах та районах області	520
24.12. Викиди шкідливих речовин та діоксиду вуглецю в атмосферне повітря стаціонарними джерелами забруднення за видами економічної діяльності у 2009 році	521
24.13. Викиди шкідливих речовин в атмосферне повітря стаціонарними джерелами забруднення по містах та районах	522
24.14. Викиди шкідливих речовин в атмосферне повітря від автотранспорту по містах та районах області	523
24.15. Викиди шкідливих речовин та діоксиду вуглецю в атмосферне повітря від пересувних джерел забруднення по містах та районах області у 2009 році	524
24.16. Викиди шкідливих речовин та діоксиду вуглецю в атмосферне повітря від стаціонарних джерел забруднення по містах та районах області у 2009 році	525
24.17. Впровадження повітроохоронних заходів у 2009 році	526
Відходи I–III класів небезпеки	527
24.18. Основні показники поводження з відходами I–III класів небезпеки	527
24.19. Утворення відходів I–III класів небезпеки за класами небезпеки	527
24.20. Наявність відходів I–III класів небезпеки у спеціально відведених місцях або об'єктах та на території підприємств за класами небезпеки	527
24.21. Утворення відходів I–III класів небезпеки по містах та районах області	528

24.22.	Наявність відходів I–III класів небезпеки у спеціально відведених місцях чи об'єктах та на території підприємств по містах та районах області	529
	Економічні показники природокористування	530
24.23.	Капітальні інвестиції та поточні витрати на охорону навколишнього природного середовища	530
24.24.	Структура капітальних інвестицій на охорону навколишнього природного середовища за напрямками	530
24.25.	Структура поточних витрат на охорону навколишнього природного середовища за напрямками	531
24.26.	Введення в дію окремих потужностей для охорони навколишнього природного середовища	531
24.27.	Екологічні платежі	532
	25. МІЖРЕГІОНАЛЬНІ ЗІСТАВЛЕННЯ	533
25.1.	Територія та кількість наявного населення за регіонами	533
25.2.	Індекси споживчих цін за регіонами	534
25.3.	Індекси продукції сільського господарства за регіонами	535
25.4.	Індекси обсягів виконаних будівельних робіт за регіонами	536
25.5.	Оптовий товарооборот за регіонами	537
25.6.	Роздрібний товарооборот підприємств на одну особу за регіонами	538
25.7.	Рівень зареєстрованого безробіття за регіонами	539
25.8.	Середньомісячна номінальна заробітна плата найманих працівників за регіонами	540
25.9.	Індекс та рейтинг регіонального людського розвитку у 2009 році	541
	ПРЕДМЕТНО-АЛФАВІТНИЙ ПОКАЖЧИК	542

1. ОСНОВНІ ГЕОПОЛІТИЧНІ ТА ЕКОНОМІЧНІ ХАРАКТЕРИСТИКИ

1.1. Геополітична характеристика

Одеська область займає територію Північно-Західного Причорномор'я від устя Дунаю до Тилигульського лиману (довжина морської берегової лінії в межах області перевищує 300 км) і простирається від моря на північ, у глиб суші на 200–250 км. Область розташована на крайньому південному заході України, на півдні граничить з Румунією, на заході – з Молдовою, на півночі – з Вінницькою і Кіровоградською, на сході – з Миколаївською областями України.

Головна особливість економіко-географічного положення області – її приморське і прикордонне положення. Широкий вихід в Азово-Чорноморський басейн і до великих річкових магістралей – Дунаю, Дністру визначає її великі переваги в розвитку транспортної інфраструктури. Морські порти регіону знаходяться на перехресті функціонуючих міжнародних транспортних коридорів. Область є морськими воротами держави. В економіко-географічному плані область відноситься до зони інтенсивного степового землеробства з розвинутим зрошенням; прибережною частиною вона попадає в рекреаційну зону Північно-Західного Причорномор'я.

З географічним положенням області в степовій і лісостеповій зонах пов'язане її головне природне багатство – значні

агровиробничі ресурси (природні природнокліматичні умови області сприятливі для культивування озимої пшениці, зерна, ячменя, сої, проса і соняшника), а з приморським положенням – її могутній рекреаційний потенціал.

Одеський регіон має відносно теплий, сухий клімат із середньою температурою повітря в січні -2°C і в липні $+22^{\circ}$. Річний рівень опадів складає 351 мм. Помірний клімат і прибережні лагуни створили сприятливі умови для пляжів, оздоровчих курортів, довжина яких перевищує 50 миль. На території області знаходяться прісноводні озера – Кагул, Ялпуг, Катлабух, солоні озера – Сасик, Алибей, Бурнас, Будацьке, Шагани, а також Хаджибейський і Куяльницький лимани, відомі своїми лікувальними брудями.

Загальна площа території області складає 33,3 тис. км² (5,5% території України). В області 2,6 млн. га сільськогосподарських угідь, у тому числі більш 2 млн. га ріллі, більше 80 тис. га виноградників і садів.

Економіка Одещини відіграє дуже помітну роль у господарському комплексі України.

Територія області за станом на 1 січня 2010р. поділена на 26 районів, 19 міст, 33 селища міського типу і 1127 сільських населених пунктів. На кожний км² території припадає 71,8 особи.

1.2. Кількість легалізованих об'єднань громадян

(на 1 січня 2010р.; одиниць)

	Легалізовані об'єднання громадян	Із загальної кількості	
		постійно діючий центральный орган має місцевий статус	осередки громадських та політичних партій усіх рівнів
Усього	13292	3048	10244
Політичні партії	9455	–	9455
Громадські організації	3837	3048	789
громадські рухи	38	28	10
об'єднання національних та дружніх зв'язків	172	145	27
молодіжні об'єднання	252	174	78
у тому числі студентські	28	24	4
дитячі організації	85	77	8
жіночі організації	104	74	30
об'єднання ветеранів та інвалідів	352	229	123
у тому числі ветеранів та інвалідів війни	133	92	41
об'єднання професійної спрямованості	305	220	85
об'єднання (товариства) охорони природи (екологічні)	71	56	15
об'єднання (товариства) охорони пам'яток історії та культури	21	16	5
оздоровчі та фізкультурно- спортивні об'єднання	606	509	97
об'єднання по захисту населення від наслідків аварії на ЧАЕС	26	13	13
науково-технічні товариства, творчі об'єднання	56	47	9
освітні, культурно-виховні об'єднання	152	124	28
інші громадські організації	1597	1336	261
Крім того,			
спілки об'єднань громадян	55	55	–
благодійні організації (об'єднання фондів, тощо)	757	725	32
профспілкові організації	3752	169	3583

**1.3. Територія і кількість наявного населення
по містах та районах області**

(на 1 січня 2010р.)

	Територія, тис.км ²	Кількість населення	У тому числі		Відсоток міського населення	Щільність населення осіб на 1 км ²
			міське	сільське		
Одеська область	33,31	2391022	1595142	795880	66,7	71,8
м.Одеса	0,16	1010326	1010326	x	100,0	6314,4
Білгород- Дністровська міська рада	0,03	57152	57152	x	100,0	1903,3
м.Ізмаїл	0,05	75787	75787	x	100,0	1516,0
Іллічівська міська рада	0,03	70767	65736	5031	92,9	2360,0
м.Котовськ	0,03	40569	40569	x	100,0	1353,3
м.Теплодар	0,01	10028	10028	x	100,0	1000,0
м.Южне	0,01	27895	27895	x	100,0	2790,0
райони						
Ананьївський	1,05	28638	8713	19925	30,4	27,2
Арцизький	1,38	46572	15207	31365	32,6	33,8
Балтський	1,32	43776	19378	24398	44,3	33,2
Білгород- Дністровський	1,85	60111	x	60111	x	32,5
Біляївський	1,49	94256	14764	79492	15,7	63,3
Березівський	1,64	34250	12377	21873	36,3	20,9
Болградський	1,36	69456	15470	53986	22,3	51,1
Великомихайлівський	1,44	30993	8520	22473	27,4	21,5
Іванівський	1,16	27039	8939	18100	33,0	23,3
Ізмаїльський	1,19	52148	4691	47457	9,0	43,8
Кілійський	1,36	54078	29542	24536	54,5	39,8
Кодимський	0,82	30975	11402	19573	36,8	37,8
Комінтернівський	1,49	69387	14292	55095	20,6	46,6
Котовський	1,03	28340	x	28340	x	27,5
Красноокнянський	1,01	20686	5421	15265	26,1	20,5
Любашівський	1,10	31298	11051	20247	35,5	28,5
Миколаївський	1,09	16909	3024	13885	17,8	15,5
Овідіопольський	0,81	69167	29926	39241	43,2	85,4
Роздільнянський	1,37	57154	25051	32103	43,8	41,7
Ренійський	0,86	37953	19477	18476	51,5	44,1
Савранський	0,62	20067	6629	13438	32,8	32,4
Саратський	1,47	46278	4642	41636	9,9	31,5
Тарутинський	1,87	42182	12968	29214	30,8	22,6
Татарбунарський	1,75	39213	10808	28405	27,6	22,4
Фрунзівський	0,96	20057	8556	11501	42,8	20,9
Ширяївський	1,50	27515	6801	20714	24,7	18,3

1.4. Кількість адміністративно-територіальних одиниць по містах та районах області на 1 січня 2010 року

	Райони	Міста		Селища міського типу	Сільські ради	Сільські населені пункти
		усього	у тому числі обласного значення			
Одеська область	26	19	7	33	439	1127
м.Одеса	–	1	1	–	–	–
м.Білгород-Дністровський	–	1	1	2	–	–
м.Ізмаїл	–	1	1	–	–	–
м.Іллічівськ	–	1	1	1	–	2
м.Котовськ	–	1	1	–	–	–
м.Теплодар	–	1	1	–	–	–
м.Южне	–	1	1	–	–	–
райони						
Ананьївський	1	1	–	–	14	31
Арцизький	1	1	–	–	17	26
Балтський	1	1	–	–	24	41
Білгород–Дністровський	1	–	–	–	27	57
Біляївський	1	1	–	1	20	48
Березівський	1	1	–	1	18	63
Болградський	1	1	–	–	18	21
Великомихайлівський	1	–	–	2	22	80
Іванівський	1	–	–	3	10	43
Ізмаїльський	1	–	–	1	18	22
Кілійський	1	2	–	–	13	18
Кодимський	1	1	–	1	17	24
Комінтернівський	1	–	–	3	20	63
Котовський	1	–	–	–	18	61
Красноокнянський	1	–	–	1	14	54
Любашівський	1	–	–	2	14	54
Миколаївський	1	–	–	1	12	45
Овідіопольський	1	–	–	4	16	22
Розділянський	1	1	–	1	18	84
Ренійський	1	1	–	–	7	7
Савранський	1	–	–	1	10	20
Саратський	1	–	–	1	22	37
Тарутинський	1	–	–	4	23	47
Татарбунарський	1	1	–	–	18	34
Фрунзівський	1	–	–	2	11	51
Ширяївський	1	–	–	1	18	72

1.5. Один день області

(у середньому за добу, виходячи з числа календарних днів у році)

	1990	1995	2000	2005	2007	2008	2009
Виробництво найважливіших видів промислової продукції:							
металорізальні верстати, шт.	9,9	1,2	0,2	0,3	0,3
мінеральні добрива (у перерахунку на 100% поживних речовин), т	1172,9	901,6	873,0	1099,7	1170,1
плуги відвальні, шт.	238,0	1,5	5,5	5,3	6,0	7,9	4,7
цемент, тис.т	1,1	0,7	0,3	0,8	1,0	1,1	0,6
панчішно-шкарпеткові виробы, тис.пар	0,02	8,7	1,7	5,2	16,4	8,5	11,5
верхній трикотаж, шт.	11509,6	369,9	23,3	335,3	405,3	476,8	473,8
взуття, тис. пар	18,7	0,4	0,2	0,2	4,2	7,2	7,5
цукор білий кристалічний, т	1332,1	640,5	187,7	295,6	82,8	–	–
ковбасні виробы, т	117,8	38,6	14,2	23,5	30,3	28,1	21,5
масло вершкове, т	48,8	19,2	12,3	10,0	6,9	4,6	6,3
На залізничному транспорті:							
відправлено вантажів, тис.т	70,7	66,3	38,8	67,7	80,3	93,3	62,5
відправлено пасажирів, тис.	81,6	67,1	36,3	47,9	49,0	51,3	50,0
Водним транспортом:							
перевезено вантажів, тис.т	132,9	45,2	12,6	20,0	16,4	12,3	7,7
Перевезено автомобільним транспортом загального користування							
вантажів ¹ , тис.т	397,3	101,4	67,9	63,0	70,1	83,4	72,9
пасажирів ² , тис.	926,6	283,0	335,8	571,2	583,8	614,0	588,5
Перевезено пасажирів авіаційним транспортом, тис.	3,8	0,5	0,2	0,2	0,2	0,1	0,1
Введено в експлуатацію загальної площі житлових будинків, м ²	2167,1	1098,1	733,5	1232,3	2173,6	2315,2	1471,7
Роздрібний товарооборот підприємств, які здійснюють діяльність з роздрібною торгівлі та ресторанного господарства, тис.грн.	10968,4 ³	1287,2	3039,4	14151,6	27386,7	38687,1	40665,4

¹ У 2004–2007рр. – з урахуванням автомобільних вантажних перевезень, виконаних підприємцями-фізичними особами.

² У 2000–2007рр. – з урахування обсягів автомобільних пасажирських перевезень, виконаних фізичними і юридичними суб'єктами малого бізнесу.

³ Тис.крб.

1.6. Частка області

	2009	Частка у загальному обсязі по Україні, відсотків
Валовий регіональний продукт (у фактичних цінах), млн.грн. ¹	46994	5,0
Обсяг реалізованої промислової продукції (у фактичних цінах), млн.грн.	26275,7	3,3
Продукція сільського господарства у цінах 2005р., млн.грн.	4237,7	4,2
рослинництва	2996,0	4,9
тваринництва	1241,7	3,1
Інвестиції в основний капітал, у фактичних цінах, млн.грн.	9959,4	6,6
Перевезено вантажів автомобільним транспортом, млн.т	26,6	2,5
Роздрібний товарооборот підприємств-юридичних осіб, млн.грн.	14842,9	6,4
Обсяг реалізованих послуг, млн.грн.	21437,4	9,5
у тому числі від послуг, оплачених населенням	2917,5	5,4
Експорт товарів, млн.дол. США	1445,2	3,6
Імпорт товарів, млн.дол. США	3476,8	5,7
Прямі іноземні інвестиції в область (на кінець року), млн.дол. США	1043,2	2,6
Фінансовий результат від звичайної діяльності до оподаткування, млн.грн. ³	-659,6	x

¹ Дані за 2008р.

² Дані відсотка наведені без урахування поставок нафти сирової.

³ Крім бюджетних установ.

1.7. Основні соціально-економічні показники

	1990	1995	2000	2005	2007	2008	2009
Валовий регіональний продукт (у фактичних цінах), млн.грн.	x	x	x	20762	33116	46994	...
у розрахунку на одну особу, грн.	x	x	x	8619	13827	19638	...
Основні засоби (у фактичних цінах, на кінець року), млн.грн.	24,7 ¹	523353 ¹	42224	65200	96492	123955	147327 ²
Доходи населення, млн.грн. ³	5680 ⁴	1122 ¹	3709	18558	29186	39367	42181 ²
Індекс споживчих цін (грудень до грудня попереднього року), відсотків	...	321,7	124,1	108,8	119,2	123,7	114,4
Індекс цін виробників промислової продукції (грудень до грудня попереднього року), відсотків	...	297,4	146,1	107,3	114,6	108,4	119,8
Фінансовий результат від звичайної діяльності до оподаткування ⁵ , млн. грн.	3182,3 ¹	827,7	882,3	2244,5	2051,0	-3238,4	-659,6
Обсяг реалізованої промислової продукції (у фактичних цінах), млн.грн.	14624,5	19085,8	30662,4 ⁶	26275,7 ⁷
Продукція сільського господарства (у порівнянних цінах 2005р.), млн.грн.	6773,1	3965,4	3920,7	4472,4	2902,2	4662,3	4237,7
рослинництва	2981,1	1951,3	2062,6	3073,5	1623,7	3471,9	2996,0
тваринництва	3792,0	2014,1	1858,1	1398,9	1278,5	1190,4	1241,7
Інвестиції в основний капітал (у фактичних цінах), млн. грн.	1538 ⁴	39105 ¹	1348	5154	10500	12484	9959
Введення в експлуатацію загальної площі житлових будинків, тис.м ²	791	401	268	450	793	847	537
Перевезення (відправлення) вантажів усіма видами транспорту, млн.т	219,3	77,7	43,7	55,0	60,9	69,1	52,2

ОСНОВНІ ГЕОПОЛІТИЧНІ ТА ЕКОНОМІЧНІ ХАРАКТЕРИСТИКИ

Продовження табл. 1.7

	1990	1995	2000	2005	2007	2008	2009
Відправлення пасажирів транспортом загального користування, млн.пас.	745,4	228,0	325,9	362,6	350,8	357,1	336,4
Роздрібний товарооборот підприємств (у фактичних цінах), млн. грн.	4003,5 ⁴	469,8	1112,4	5165,3	9996,1	14159,5	14842,9
Обсяг реалізованих послуг, млн.грн.	9085,1	13269,5	18520,3	21437,4
у тому числі обсяг реалізованих послуг, оплачених населенням, млн.грн.	1512,5	2302,1	2678,3	2917,5
Експорт товарів та послуг, млн.дол. США	914,5	1849,9	2162,4	3863,6	2688,9
Імпорт товарів та послуг, млн.дол. США	692,6	2112,4	2750,3	6319,5	3645,9
Кількість постійного населення (на кінець року), тис.	2616,2	2566,6	2455,7	2391,2	2383,7	2381,1	2380,0
Природний приріст, скорочення (-) населення, осіб	583	-15799	-17849	-16160	-12076	-9171	-6873
Кількість зайнятих тис. ⁹	1249,4	1127,3	1015,0	1028,1	1059,7	1067,2	1040,2
Кількість безробітних (за методологією МОП) ⁹ , тис.	136,3	58,3	48,5	50,6	75,3
Рівень безробіття (за методологією МОП) ⁹ , відсотків	11,8	5,4	4,4	4,5	6,8
Кількість зареєстрованих безробітних (на кінець року), осіб	...	1788	15895	31057	26645	29908	17474
Рівень зареєстрованого безробіття, відсотків	...	0,1	1,1	2,1	1,8	2,0	1,2
Середньомісячна номінальна заробітна плата, грн. ¹⁰	239 ⁸	66	236	768	1226	1633	1787

¹ Млрд.крб.

² За попередніми даними.

³ 1990–2000рр. – грошові доходи населення, млн.грн.

⁴ Млн.крб.

⁵ За 1990, 1995рр. – балансовий прибуток, крім банків та бюджетних установ. Починаючи з 2006р. з урахуванням банків без бюджетних установ.

⁶ у 2008р. дані наведено з урахуванням зміни підприємствами основного виду діяльності.

⁷ у 2009р. дані наведено без урахування зміни підприємствами основного виду діяльності.

⁸ Крб.

⁹ Див. методологічні пояснення до розділу 17.

¹⁰ Без найманих працівників статистично малих підприємств та зайнятих у фізичних осіб-підприємців.

1.8. Індекси основних соціально-економічних показників

(до попереднього року, відсотків)

	1990	1995	2000	2005	2007	2008	2009
Валовий регіональний продукт (у порівняних цінах)	x	x	x	99,6	106,3	111,9	86,9 ¹
Основні засоби	105,3	106,8	108,8	...
Доходи населення ²	115,8	485,4	136,2	137,8	130,0	134,9	107,1 ¹
Фінансовий результат від звичайної діяльності до оподаткування ³	100,7	324,1	x	166,9	94,5	x	x
Продукція промисловості	100,0	105,1	90,3	99,5	116,5	127,6	78,2
Продукція сільського господарства	...	100,2	98,7	82,9	62,2	160,6	90,9
Інвестиції в основний капітал	112,8	72,0	140,4	81,9	123,2	91,7	71,5
Введення в експлуатацію загальної площі житла	88,6	88,9	90,5	93,4	119,7	106,8	63,4
Відправлення вантажів усіма видами транспорту	96,8	100,3	94,2	105,0	108,2	113,5	75,5
Відправлення (перевезення) пасажирів транспортом загального користування	99,9	75,2	101,9	102,9	101,4	101,8	94,2
Роздрібний товарооборот підприємств	116,1	91,0	108,7	123,5	125,5	119,2	88,9
Обсяг реалізованих послуг (у порівняних цінах)	116,4	108,9	120,4	95,6
Експорт товарів і послуг	91,2	108,1	131,4	178,7	69,6
Імпорт товарів і послуг	109,0	154,8	131,8	229,8	57,7
Кількість постійного населення (на кінець року)	99,9	99,2	99,3	99,4	100,0	99,9	99,9
Кількість зайнятих	98,7	110,8	97,1	98,9	102,0	100,7	97,5
Кількість безробітних (за методологією МОП)	98,4	96,1	86,6	104,3	148,8
Кількість зареєстрованих безробітних (на кінець року)	...	98,7	124,5	99,1	93,0	112,2	58,4
Середньомісячна заробітна плата							
номінальна	...	558,4	129,2	135,6	126,9	133,2	109,4
реальна	121,7	110,9	102,8	93,1

¹ За попередніми даними.

² 1990, 1995рр. – грошові доходи населення.

³ Крім банків та бюджетних установ, починаючи з 2006р. з урахуванням банків без бюджетних установ. Розраховується при позитивних показниках.

2. ВАЛОВИЙ РЕГІОНАЛЬНИЙ ПРОДУКТ

Система національних рахунків (СНР) – це сукупність показників послідовного взаємопов'язаного опису найважливіших процесів і явищ економіки: виробництва, доходів, споживання, нагромадження капіталу, фінансів.

Випуск – це вартість товарів і послуг, що є результатом виробничої діяльності одиниць–резидентів у звітному періоді.

Проміжне споживання містить витрати на товари та послуги, які використані інституційними одиницями для виробничих потреб.

Валова додана вартість (ВДВ) розраховується як різниця між випуском та проміжним споживанням. Вона містить у собі первинні доходи, що створюються учасниками виробництва і розподіляються між ними.

Динаміку і обсяги структурних зрушень в економіці регіону характеризує **валовий регіональний продукт (ВРП)**, який є узагальнюючим показником економічного і соціального розвитку регіону. В основу визначення цього показника покладено виробничий метод. ВРП регіону складається із суми валових доданих вартостей

всіх видів економічної діяльності і податків на продукти за виключенням субсидій на продукти.

Податки на продукти включають податки, величина яких безпосередньо залежить від кількості чи вартості товарів і послуг, вироблених, реалізованих або імпортованих виробничою одиницею – резидентом.

Субсидії на продукти – це відшкодування з державного бюджету підприємствам у порядку державного регулювання цін на сільськогосподарську та іншу продукцію для покриття поточних збитків підприємств, поліпшення їх фінансового становища шляхом поповнення оборотних коштів або компенсації окремих витрат.

Фактичне кінцеве споживання включає вартість усіх товарів і послуг, придбаних домашніми господарствами – резидентами для індивідуального споживання незалежно від джерела фінансування, та вартість колективних послуг, наданих органами державного управління суспільству в цілому або значним групам населення.

2.1. Валовий регіональний продукт

	2004	2005	2006	2007	2008
У фактичних цінах					
усього, млн.грн.	17029	20762	24898	33116	46994
у розрахунку на одну особу, грн.	7028	8619	10379	13827	19638
частка регіону у відсотках до підсумку по країні	4,9	4,7	4,6	4,6	5,0
У порівнянних цінах, відсотків до попереднього року					
усього	108,1	99,6	103,5	106,3	111,9
у розрахунку на одну особу	108,9	100,2	103,9	106,5	112,0

2.2. Індекси фізичного обсягу випуску за видами економічної діяльності

(у порівнянних цінах, до попереднього року; відсотків)

	2001	2004	2005	2006	2007	2008
Усього	117,6	111,7	100,6	101,5	108,5	112,7
Сільське господарство, мисливство, лісове господарство	118,6	143,4	82,9	104,4	62,3	158,8
Рибальство, рибництво	64,3	70,9	151,5	88,7	77,1	67,5
Добувна промисловість	118,8	97,9	125,0	333,3	76,2	105,0
Переробна промисловість	132,3	97,9	98,9	89,9	116,4	127,7
Виробництво та розподілення електроенергії, газу та води	95,1	70,3	94,7	108,5	118,6	104,7
Будівництво	118,8	150,6	99,9	110,5	112,3	80,1
Торгівля; ремонт автомобілів, побутових виробів та предметів особистого вжитку	129,8	117,3	90,1	119,6	110,5	117,0
Діяльність готелів та ресторанів	117,2	155,0	102,1	156,6	96,8	126,6
Діяльність транспорту та зв'язку	103,3	105,4	109,5	99,0	106,2	101,1
Фінансова діяльність	141,2	158,2	107,0	111,6	117,6	90,2
Операції з нерухомим майном, оренда, інжиніринг та надання послуг підприємцям	119,7	144,3	114,5	114,9	142,0	120,8
Державне управління	104,4	103,3	99,0	91,4	104,6	100,2
Освіта	102,5	96,2	100,6	105,3	101,4	104,4
Охорона здоров'я та надання соціальної допомоги	101,8	103,1	101,4	104,2	102,7	97,1
Надання комунальних та індивідуальних послуг; діяльність у сфері культури та спорту; діяльність домашніх господарств; діяльність екстериторіальних організацій	105,2	118,5	127,9	107,5	115,4	101,2

2.3. Індекси фізичного обсягу валової доданої вартості за видами економічної діяльності

(у порівнянних цінах, до попереднього року; відсотків)

	2001	2004	2005	2006	2007	2008
Усього	112,3	110,3	98,1	103,9	107,5	111,2
Сільське господарство, мисливство, лісове господарство	107,1	138,0	82,9	103,0	64,4	163,6
Рибальство, рибництво	64,3	70,9	160,0	86,7	76,9	72,7
Добувна промисловість	124,8	97,4	100,0	300,0	70,0	110,0
Переробна промисловість	129,2	95,9	96,6	95,3	115,0	127,4
Виробництво та розподілення електроенергії, газу та води	97,4	63,4	93,6	105,0	116,8	104,9
Будівництво	115,5	148,2	93,3	100,2	107,8	66,5
Торгівля; ремонт автомобілів, побутових виробів та предметів особистого вжитку	157,9	115,4	83,2	119,9	109,7	118,8
Діяльність готелів та ресторанів	126,3	149,2	100,0	167,2	95,6	129,0
Діяльність транспорту та зв'язку	101,7	100,5	103,4	100,6	104,1	102,0
Фінансова діяльність	145,3	160,5	107,0	117,2	122,3	94,9
Операції з нерухомим майном, оренда, інжиніринг та надання послуг підприємцям	121,2	141,0	109,3	111,6	139,6	128,1
Державне управління	100,0	108,6	99,2	90,1	105,0	96,6
Освіта	104,5	96,2	97,0	104,5	99,9	100,2
Охорона здоров'я та надання соціальної допомоги	107,7	101,8	100,4	102,3	99,2	98,2
Надання комунальних та індивідуальних послуг; діяльність у сфері культури та спорту; діяльність домашніх господарств; діяльність екстериторіальних організацій	100,0	108,2	128,0	111,6	124,6	104,3

2.4. Індекси фізичного обсягу валової доданої вартості за видами економічної діяльності¹

(у порівнянних цінах, до попереднього року; відсотків)

	2009
Усього	87,2
Сільське господарство, мисливство, лісове господарство	92,8
Добувна промисловість	77,8
Переробна промисловість	78,3
Виробництво та розподілення електроенергії, газу та води	106,2
Будівництво	59,8
Торгівля; ремонт автомобілів, побутових виробів та предметів особистого вжитку	89,9
Діяльність транспорту та зв'язку	95,1
Освіта	99,8
Охорона здоров'я та надання соціальної допомоги	97,9
Інші види економічної діяльності	87,2
Оплата послуг фінансових посередників	116,8

¹ За попередніми даними.

2.5.

2008

(,)

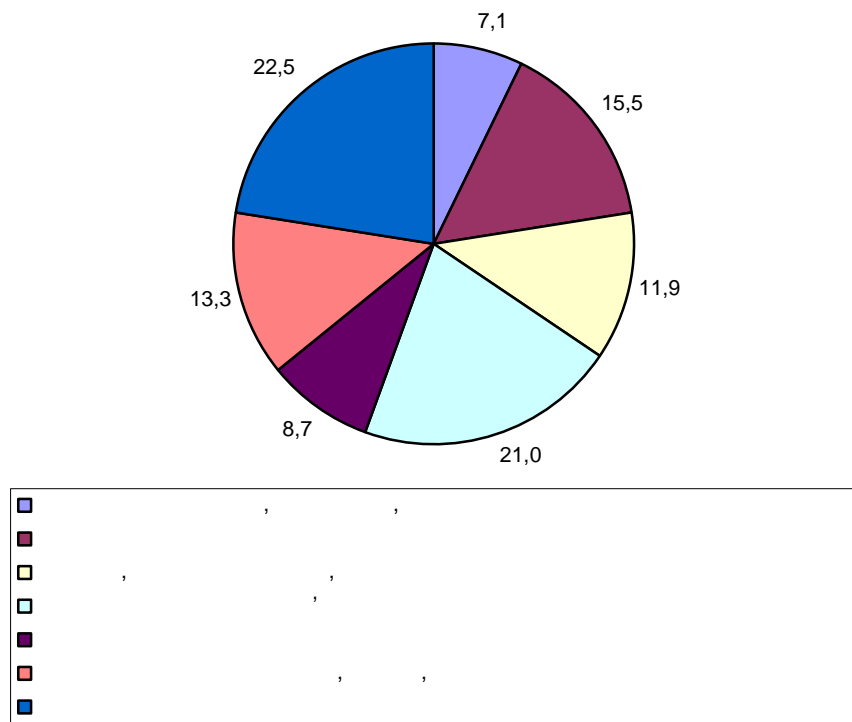

2.6.

(;)

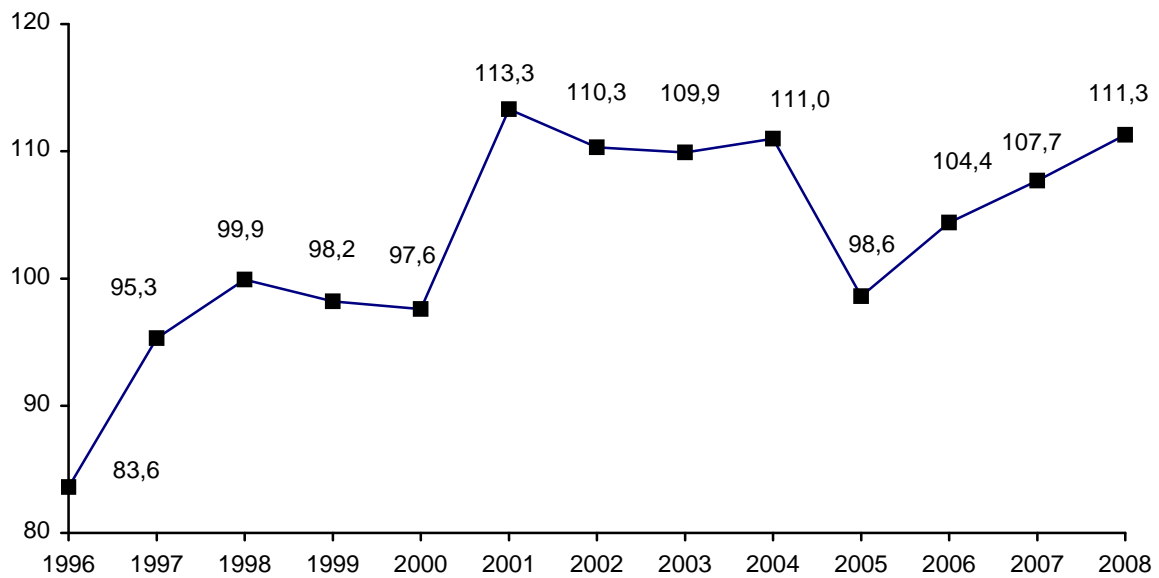

**2.7. Випуск, проміжне споживання та валова додана вартість
за видами економічної діяльності**

(у фактичних цінах, млн.грн.)

	Рік	Випуск	Проміжне спожи- вання	Валова додана вартість
Усього	2001	21521	11996	9525
	2004	37061	21011	16050
	2005	45035	25897	19138
	2006	51056	28073	22983
	2007	67144	36026	31118
	2008	98749	54670	44079
	Сільське господарство, мисливство, лісове господарство	2001	2876	1519
2004		4183	2397	1786
2005		4194	2509	1685
2006		4629	2805	1824
2007		4019	2300	1719
2008		6742	3633	3109
Рибальство, рибництво		2001	21	14
	2004	33	23	10
	2005	53	38	15
	2006	48	35	13
	2007	40	29	11
	2008	32	23	9
	Добувна промисловість	2001	2	1
2004		4	2	2
2005		6	3	3
2006		21	11	10
2007		20	10	10
2008		34	16	18
Переробна промисловість		2001	7072	5594
	2004	10871	8745	2126
	2005	13498	10567	2931
	2006	13078	9867	3211
	2007	17550	13152	4398
	2008	29732	22892	6840
	Виробництво та розподілення електроенергії, газу та води	2001	543	322
2004		550	346	204
2005		751	451	300
2006		985	599	386
2007		1457	901	556
2008		1892	1180	712
Будівництво		2001	1344	808
	2004	2917	1819	1098
	2005	3533	2291	1242
	2006	4725	3195	1530
	2007	6163	4264	1899
	2008	7012	5389	1623

ВАЛОВИЙ РЕГІОНАЛЬНИЙ ПРОДУКТ

Продовження табл.2.7

	Рік	Випуск	Проміжне споживання	Валова додана вартість
Торгівля; ремонт автомобілів, побутових виробів та предметів особистого вжитку	2001	1206	585	621
	2004	2678	1265	1413
	2005	3335	1629	1706
	2006	4382	2059	2323
	2007	6213	2671	3542
	2008	9099	3877	5222
Діяльність готелів та ресторанів	2001	138	78	60
	2004	329	193	136
	2005	355	218	137
	2006	633	339	294
	2007	787	418	369
	2008	1214	633	581
Діяльність транспорту та зв'язку	2001	5065	1872	3193
	2004	8060	3315	4745
	2005	9960	4536	5424
	2006	10882	4809	6073
	2007	13215	5899	7316
	2008	17103	7866	9237
Фінансова діяльність	2001	484	208	276
	2004	1702	700	1002
	2005	1839	767	1072
	2006	2264	861	1403
	2007	3430	1104	2326
	2008	5386	1554	3832
Операції з нерухомим майном, оренда, інжиніринг та надання послуг підприємцям	2001	851	286	565
	2004	1991	777	1214
	2005	2604	1111	1493
	2006	3332	1432	1900
	2007	6362	2645	3717
	2008	9890	4039	5851
Державне управління	2001	593	222	371
	2004	1145	429	716
	2005	1584	484	1100
	2006	1928	521	1407
	2007	2480	649	1831
	2008	3393	937	2456
Освіта	2001	649	182	467
	2004	1175	344	831
	2005	1481	470	1011
	2006	1823	553	1270
	2007	2351	710	1641
	2008	3242	1024	2218

ВАЛОВИЙ РЕГІОНАЛЬНИЙ ПРОДУКТ

Продовження табл. 2.7

	Рік	Випуск	Проміжне споживання	Валова додана вартість
Охорона здоров'я та надання соціальної допомоги	2001	459	192	267
	2004	888	375	513
	2005	1100	443	657
	2006	1362	528	834
	2007	1745	684	1061
	2008	2232	851	1381
Надання комунальних та індивідуальних послуг; діяльність у сфері культури та спорту; діяльність домашніх господарств; діяльність екстериторіальних організацій	2001	218	113	105
	2004	535	281	254
	2005	742	380	362
	2006	964	459	505
	2007	1312	590	722
	2008	1746	756	990

2.8. Окремі складові валового регіонального продукту за витратами

	<i>(млн. грн.)</i>	
	2007	2008
Фактичне кінцеве споживання – усього	30686	41589
індивідуальне кінцеве споживання – усього	28477	38323
у тому числі		
кінцеві споживчі витрати домашніх господарств	24138	32573
індивідуальні кінцеві споживчі витрати некомерційних організацій, що обслуговують домашні господарства	372	339
індивідуальні кінцеві споживчі витрати сектору загального державного управління	3967	5411
колективне кінцеве споживання (споживчі витрати сектору загального державного управління)	2209	3266
Валове нагромадження основного капіталу домашніх господарств	714	1525

3. ФІНАНСИ

Бюджет – це план формування і використання фінансових ресурсів для забезпечення функцій, які здійснюються органами державної влади України та органами місцевого самоврядування протягом бюджетного року. Бюджетна система складається з державного бюджету України та місцевих бюджетів.

Доходи бюджету – усі податкові, неподаткові та інші надходження на безповоротній основі, справляння яких передбачено законодавством України (включаючи трансферти, дарунки, гранти).

Видатки бюджету – кошти, що спрямовуються на здійснення програм та заходів, передбачених відповідним бюджетом, за винятком коштів на погашення основної суми боргу та повернення надміру сплачених до бюджету сум.

Баланс – звіт про фінансовий стан підприємства, який відображає на певну дату його активи, зобов'язання і власний капітал.

Фінансовий результат від звичайної діяльності до оподаткування – алгебраїчна сума прибутку (збитку) підприємств від операційної діяльності за звітний період, фінансових та інших доходів (прибутків), фінансових та інших витрат (збитків).

Звичайна діяльність – будь-яка основна діяльність підприємства, а також операції, що її забезпечують або виникають внаслідок її проведення.

Рентабельність операційної діяльності – відношення фінансового результату від операційної діяльності до витрат операційної діяльності.

Фінансовий результат від операційної діяльності до оподаткування – алгебраїчна сума валового прибутку (збитку),

іншого операційного доходу, адміністративних витрат, витрат на збут та інших операційних витрат.

Операційна діяльність – основна діяльність підприємства, а також інші види діяльності, які не є інвестиційною чи фінансовою діяльністю.

Дебіторська заборгованість – заборгованість підприємству: покупців, замовників та інших дебіторів (у тому числі яка забезпечена вексями) за надані їм продукцію, роботи або послуги; також заборгованість з сум нарахованих дивідендів, відсотків, роялті тощо, що підлягають надходженню; заборгованість пов'язаних сторін та з внутрішньовідомчих розрахунків; інша поточна дебіторська заборгованість. Показники дебіторської заборгованості у разі створення щодо неї резерву сумнівних боргів наводяться у балансі за чистою реалізаційною вартістю.

Кредиторська заборгованість – заборгованість підприємства фізичним та юридичним особам: за матеріальні цінності, виконані роботи та отримані послуги (в тому числі яка забезпечена вексями); з сум авансів одержаних від інших осіб у рахунок наступних поставок продукції, виконання робіт (послуг); за усіма видами платежів до бюджету, включаючи податки з працівників підприємства; також заборгованість підприємства з оплати праці; включаючи депоновану заробітну плату; заборгованість підприємства його учасникам (засновникам), пов'язана з розподілом прибутку (дивіденди тощо) і формування статутного капіталу; заборгованість пов'язаним сторонам та з внутрішньовідомчих розрахунків; інша заборгованість з поточних зобов'язань.

3.1. Місцеві бюджети Одеської області¹

	<i>(млн.грн.)</i>				
	2000	2005	2007	2008	2009
Доходи	1148,1	2702,4	5694,1	6641,5	6374,8
у тому числі					
податкові надходження	523,1	1141,0	2208,9	2769,6	2827,7
податки на доходи, податки на прибуток, податки на збільшення ринкової вартості	360,6	764,6	1683,1	2065,1	2044,3
з них					
податок з доходів фізичних осіб	344,8	756,1	1652,8	2054,0	2034,5
податок на прибуток підприємств	15,8	8,5	30,3	11,1	9,8
податок на власність	x	42,7	67,5	90,6	89,4
збори за спеціальне використання природних ресурсів	88,4	141,0	215,9	346,8	456,6
з них					
плата за землю	87,9	140,3	214,8	345,2	455,6
внутрішні податки на товари та послуги	28,4	66,2	86,5	90,5	57,2
інші податки	45,7	126,5	155,9	176,7	180,1
з них					
місцеві податки і збори	30,9	40,5	55,4	62,2	67,9
неподаткові надходження	86,1	346,0	542,2	537,5	532,2
доходи від власності та підприємницької діяльності	20,6	5,6	65,3	83,3	87,7
адміністративні збори та платежі, доходи від некомерційного та побічного продажу	20,4	51,1	80,1	102,6	104,3
з них державне мито	6,7	11,8	14,4	16,0	20,6
надходження від штрафів та фінансових санкцій	9,0	2,2	0,7	1,6	1,8
інші неподаткові надходження	36,1	171,6	194,2	122,0	54,5
доходи від операцій з капіталом	2,1	212,9	411,0	298,8	165,7
офіційні трансферти	536,8	989,4	2237,1	2690,5	2851,1
цільові фонди	x	13,1	16,7	14,2	17,5

ФІНАНСИ

Продовження табл. 3.1

	2000	2005	2007	2008	2009
Видатки	1167,2	2618,2	5534,3	6837,2	6786,6
у тому числі					
державне управління	28,9	102,4	229,7	291,0	304,5
правоохоронна діяльність і					
забезпечення безпеки держави	11,8	1,7	1,7	2,5	2,9
будівництво	12,7	193,8	646,4	634,3	250,5
сільське та лісове господарство,					
рибальство та мисливство	23,7	1,5	18,0	36,4	37,8
транспорт, дорожнє господарство,					
зв'язок, телекомунікації та					
інформатика	13,4	8,9	159,6	211,0	173,0
житлово-комунальне господарство	179,4	178,7	376,7	470,1	254,0
соціально-культурні заходи	577,6	1783,0	3372,5	4413,1	5078,7
з них					
освіта	190,7	769,8	1350,5	1771,9	2022,2
охорона здоров'я	175,3	538,5	952,8	1241,5	1381,3
соціальний захист та соціальне					
забезпечення	177,9	352,0	840,2	1084,7	1347,0
культура і мистецтво	25,0	95,4	176,3	249,0	260,9
засоби масової інформації	3,4	7,0	15,6	16,7	16,3
фізична культура і спорт	5,3	20,3	37,0	49,3	51,0
Перевищення видатків над					
доходами (дефіцит)	19,1	-84,2²	-159,8²	195,8	-51,8

¹ За 2000р. – за даними фінансового управління облдержадміністрації, за 2005–2009рр. – за даними управління Державного казначейства в Одеській області. Показники 2000р. містять дані загального фонду, за 2005–2009рр. – дані загального та спеціального фондів.

² Профіцит.

3.2. Фінансовий результат від звичайної діяльності до оподаткування за видами економічної діяльності

	(млн. грн.)				
	2000 ¹	2005 ¹	2007 ²	2008 ³	2009 ⁴
Прибуток, збиток (-)	882,3	2244,5	2051,0	-3238,4	-659,6
у тому числі					
сільське господарство, мисливство, лісове господарство	60,4	144,2	152,8	265,7	180,9
промисловість	414,9	712,5	556,7	-1401,7	-998,0
будівництво	21,2	21,6	-24,0	-683,9	-300,4
торгівля; ремонт автомобілів, побутових виробів та предметів особистого вжитку	-129,0	156,0	114,9	-1885,5	-1056,8
діяльність готелів та ресторанів	2,4	-2,7	-21,7	-89,8	-61,6
діяльність транспорту та зв'язку	436,1	1018,0	856,8	1126,3	2622,5
фінансова діяльність	27,6	74,5	392,9	649,5	-151,4
операції з нерухомим майном, оренда, інжиніринг та надання послуг підприємцям	45,1	84,2	-71,2	-1339,8	-783,9
надання комунальних та індивідуальних послуг; діяльність у сфері культури та спорту	1,5	28,3	62,4	22,0	-121,9

¹ Тут і надалі (табл.3.3, 3.4, 3.6–3.8) крім банків і бюджетних установ.

² Тут і надалі (табл. 3.3) починаючи з 2007р. дані надаються з урахуванням банків.

³ Тут і надалі (табл. 3.3–3.5, 3.7) дані наведено з урахуванням зміни підприємствами основного виду діяльності у 2008р.

⁴ Тут і надалі (3.3–3.7) дані наведено без урахування зміни підприємствами основного виду діяльності у 2009р.

3.3. Збиткові підприємства та організації за видами економічної діяльності

	2000 ¹		2005 ¹	
	відсотків до загальної кількості підприємств	сума збитків, млн. грн.	відсотків до загальної кількості підприємств	сума збитків, млн. грн.
Усього	43,4	892,7	37,4	870,0
у тому числі				
сільське господарство, мисливство, лісове господарство	38,5	75,0	25,5	53,4
промисловість	45,9	225,4	39,8	216,8
будівництво	44,8	22,2	35,0	67,6
торгівля; ремонт автомобілів, побутових виробів та предметів особистого вжитку	44,7	263,2	33,3	201,3
діяльність готелів та ресторанів	46,3	5,0	43,2	11,4
діяльність транспорту та зв'язку	44,4	256,8	40,0	137,1
фінансова діяльність	42,3	3,0	35,5	3,8
операції з нерухомим майном, оренда, інжиніринг та надання послуг підприємцям	40,0	25,7	44,0	152,1
надання комунальних та індивідуальних послуг; діяльність у сфері культури та спорту	35,0	9,8	39,8	16,4

ФІНАНСИ

Продовження табл. 3.3

	2007 ²		2008 ³		2009 ⁴	
	відсотків до загальної кількості підприємств	сума збитків, млн. грн.	відсотків до загальної кількості підприємств	сума збитків, млн. грн.	відсотків до загальної кількості підприємств	сума збитків, млн. грн.
Усього	36,9	2194,0	39,0	9950,0	41,5	7087,2
у тому числі						
сільське господарство, мисливство, лісове господарство	31,6	103,0	21,6	272,4	28,4	293,0
промисловість	35,5	341,9	39,4	2827,3	40,9	1484,0
будівництво	35,8	250,9	42,4	936,0	43,9	564,4
торгівля; ремонт автомобілів, побутових виробів та предметів особистого вжитку	33,5	470,4	36,6	2442,3	38,6	1747,5
діяльність готелів та ресторанів	37,9	38,4	40,9	108,7	41,6	71,8
діяльність транспорту та зв'язку	39,6	342,2	38,3	1390,1	44,7	1095,6
фінансова діяльність операції з нерухомим майном, оренда, інжиніринг та надання послуг підприємцям	42,4	566,6	44,8	1773,0	46,4	1199,4
надання комунальних та індивідуальних послуг; діяльність у сфері культури та спорту	38,3	33,1	38,8	75,7	42,8	131,7

¹ Див. першу виноску до табл. 3.2.

² Див. другу виноску до табл. 3.2.

³ Див. третю виноску до табл. 3.2.

⁴ Див. четверту виноску до табл. 3.2.

3.4. Рентабельність операційної діяльності за видами економічної діяльності

	(відсотків)				
	2001	2005	2007	2008 ¹	2009 ²
Усього³	6,9	7,5	5,0	1,2	5,2
у тому числі					
сільське господарство, мисливство лісове господарство	13,1	10,6	8,6	17,7	9,4
промисловість	2,4	5,7	4,5	0,1	-0,0
будівництво	2,0	1,3	0,8	-2,2	-1,4
торгівля; ремонт автомобілів, побутових виробів та предметів особистого вжитку	11,2	13,5	10,3	-7,0	0,3
діяльність готелів та ресторанів	-1,3	-0,8	-3,9	-8,2	-9,0
діяльність транспорту та зв'язку	9,3	11,0	6,7	8,5	16,4
фінансова діяльність	309,6	32,1	5,8	11,5	-7,1
операції з нерухомим майном, оренда, інжиніринг та надання послуг підприємцям	11,3	5,7	2,9	-8,1	6,1
надання комунальних та індивідуальних послуг; діяльність у сфері культури та спорту	-0,2	6,3	4,2	5,2	-7,2

¹ Див. третю виноску до табл. 3.2.

² Див. четверту виноску до табл. 3.2.

³ Див. першу виноску до табл. 3.2.

3.5. Рентабельність операційної діяльності промислових підприємств

	(відсотків)				
	2001	2005	2007	2008 ¹	2009 ²
Промисловість	2,4	5,7	4,5	0,1	-0,0
Добувна промисловість	-2,9	5,4	0,6	-4,8	-7,5
Переробна промисловість	4,3	6,9	4,8	-0,0	-0,3
у тому числі					
виробництво харчових продуктів, напоїв та тютюнових виробів	5,9	3,7	4,0	-3,5	3,2
легка промисловість	0,1	-4,1	1,1	-16,0	2,9
оброблення деревини та виробництво виробів з деревини, крім меблів	6,7	-4,0	-2,2	-6,0	2,1
целюлозно-паперова виробництво; видавнича діяльність	1,5	3,1	-0,5	2,4	-1,1
виробництво коксу, продуктів нафтоперероблення	-0,9	-4,7
хімічна та нафтохімічна промисловість	6,7	19,4	9,6	17,5	0,1
виробництво іншої неметалевої мінеральної продукції	2,1	4,4	9,6	9,7	-8,0
металургійне виробництво та виробництво готових металевих виробів	-8,5	4,6	3,9	-0,9	-0,3
машинобудування	7,4	3,7	2,6	0,6	1,9
інші види промисловості	-0,2	-1,5	8,8	-2,4	-6,2
Виробництво та розподілення електроенергії, газу та води	-5,0	-4,6	2,7	1,4	1,7

¹ Див. третю виноску до табл. 3.2.

² Див. четверту виноску до табл. 3.2.

3.6. Баланс підприємств за видами економічної діяльності у 2009 році

(млн.грн.)

	Усього ¹		У тому числі					
	на початок року	на кінець року	сільське господарство, мисливство, лісове господарство		промисловість		будівництво	
			на початок року	на кінець року	на початок року	на кінець року	на початок року	на кінець року
Актив								
Необоротні активи	70836,5	82742,6	2788,0	2956,0	11610,7	13913,8	4482,0	5400,6
відсотків до балансу	54,0	55,3	51,2	48,2	50,0	52,8	37,6	40,5
Оборотні активи	59360,5	65465,7	2620,6	3129,3	11373,0	12107,6	7324,3	7719,6
відсотків до балансу	45,2	43,7	48,2	51,1	49,0	46,0	61,4	57,9
Витрати майбутніх періодів	1078,1	1415,8	24,5	34,4	219,9	318,0	123,5	207,5
відсотків до балансу	0,8	1,0	0,4	0,6	1,0	1,2	1,0	1,6
Необоротні активи та групи вибуття	31,9	71,7	8,3	7,8	2,4	3,0	6,0	4,9
відсотків до балансу	0,0	0,0	0,2	0,1	0,0	0,0	0,0	0,0
Пасив								
Власний капітал	44997,3	49144,8	2724,3	2923,4	6484,7	5786,3	1850,6	2339,8
відсотків до балансу	34,3	32,8	50,1	47,7	27,9	22,0	15,5	17,6
Забезпечення наступних витрат і платежів	1806,9	1752,5	73,3	68,8	126,3	150,7	717,2	574,1
відсотків до балансу	1,4	1,2	1,3	1,1	0,5	0,6	6,0	4,3
Довгострокові зобов'язання	29915,8	32199,9	767,1	757,1	6188,2	6476,2	3640,6	4050,3
відсотків до балансу	22,8	21,5	14,1	12,4	26,7	24,6	30,5	30,4
Поточні зобов'язання	54045,6	65937,9	1665,5	2109,7	10294,1	13764,9	5685,3	6325,4
відсотків до балансу	41,1	44,1	30,6	34,4	44,4	52,2	47,6	47,4
Доходи майбутніх періодів	541,4	660,7	211,2	268,5	112,7	164,3	42,1	43,0
відсотків до балансу	0,4	0,4	3,9	4,4	0,5	0,6	0,4	0,3
Баланс	131307,0	149695,8	5441,4	6127,5	23206,0	26342,4	11935,8	13332,6

ФІНАНСИ

Продовження табл. 3.6

	У тому числі					
	торгівля; ремонт автомобілів, побутових виробів та предметів особистого вжитку		діяльність готелів та ресторанів		діяльність транспорту та зв'язку	
	на початок року	на кінець року	на початок року	на кінець року	на початок року	на кінець року
Актив						
Необоротні активи	4720,4	5295,1	904,2	963,5	23201,8	28230,9
відсотків до балансу	18,8	18,3	72,7	71,1	77,2	79,8
Оборотні активи	20169,6	23312,5	335,6	381,5	6792,9	7084,6
відсотків до балансу	80,2	80,7	27,0	28,2	22,6	20,0
Витрати майбутніх періодів	266,7	289,5	4,4	6,8	44,7	72,6
відсотків до балансу	1,0	1,0	0,3	0,5	0,2	0,2
Необоротні активи та групи вибуття	1,3	2,2	0,0	2,2	0,0	0,0
відсотків до балансу	0,0	0,0	0,0	0,2	0,0	0,0
Пасив						
Власний капітал	1220,3	683,8	528,9	532,1	16810,8	20250,9
відсотків до балансу	4,9	2,4	42,5	39,3	56,0	57,2
Забезпечення наступних витрат і платежів	72,2	63,3	7,0	8,1	119,8	140,7
відсотків до балансу	0,3	0,2	0,6	0,6	0,4	0,4
Довгострокові зобов'язання	4196,9	3824,9	121,1	140,7	7639,1	8653,1
відсотків до балансу	16,7	13,2	9,7	10,4	25,4	24,5
Поточні зобов'язання	19657,2	24303,0	586,9	672,0	5374,7	6245,1
відсотків до балансу	78,1	84,1	47,2	49,6	17,9	17,6
Доходи майбутніх періодів	11,4	24,3	0,3	1,1	95,0	98,3
відсотків до балансу	0,0	0,1	0,0	0,1	0,3	0,3
Баланс	25158,0	28899,3	1244,2	1354,0	30039,4	35388,1

ФІНАНСИ

Продовження табл. 3.6

	У тому числі					
	фінансова діяльність		операції з нерухомим майном, оренда, інжиніринг та надання послуг підприємцям		надання комунальних та індивідуальних послуг; діяльність у сфері культури та спорту	
	на початок року	на кінець року	на початок року	на кінець року	на початок року	на кінець року
Актив						
Необоротні активи	1176,1	1231,7	20461,5	22882,3	1029,0	1380,9
відсотків до балансу	33,5	35,7	71,9	71,1	75,7	82,6
Оборотні активи	2331,1	2212,6	7664,1	8787,4	291,9	272,0
відсотків до балансу	66,3	64,2	26,9	27,3	21,5	16,3
Витрати майбутніх періодів	6,4	4,0	327,0	439,8	37,9	18,7
відсотків до балансу	0,2	0,1	1,1	1,4	2,8	1,1
Необоротні активи та групи вибуття	–	–	13,9	51,6	–	–
відсотків до балансу	–	–	0,1	0,2	–	–
Пасив						
Власний капітал	1498,2	1491,6	12538,1	13486,8	977,0	1255,4
відсотків до балансу	42,6	43,3	44,0	41,9	71,9	75,1
Забезпечення наступних витрат і платежів	165,9	176,6	514,8	562,0	9,2	7,3
відсотків до балансу	4,7	5,1	1,8	1,8	0,7	0,4
Довгострокові зобов'язання	430,9	377,3	6733,7	7715,9	77,0	83,6
відсотків до балансу	12,3	10,9	23,7	24,0	5,7	5,0
Поточні зобов'язання	1412,3	1396,9	8642,3	10360,7	283,8	313,5
відсотків до балансу	40,2	40,5	30,4	32,2	20,9	18,8
Доходи майбутніх періодів	6,3	5,9	37,6	35,7	11,8	11,8
відсотків до балансу	0,2	0,2	0,1	0,1	0,8	0,7
Баланс	3513,6	3448,3	28466,5	32161,1	1358,8	1671,6

¹Див. першу та четверту виноски до табл. 3.2.

3.7. Оборотні активи за видами економічної діяльності

(на кінець року; млн.грн.)

	Усі оборотні активи				
	2000 ²	2005	2007	2008	2009 ³
Усього¹	7507,2	23365,2	46147,8	61829,3	65465,7
у тому числі					
сільське господарство, мисливство, лісове господарство	836,7	1478,8	1935,9	2756,0	3129,3
промисловість	3572,7	5353,3	8592,5	11358,5	12107,6
будівництво	259,0	1836,5	4721,2	7512,7	7719,6
торгівля; ремонт автомобілів, побутових виробів та предметів особистого вжитку	895,2	8637,6	17242,2	22654,1	23312,5
діяльність готелів та ресторанів	8,1	153,9	415,3	353,2	381,5
діяльність транспорту та зв'язку	1597,6	2824,6	3962,3	6369,7	7084,6
фінансова діяльність операції з нерухомим майном, оренда, інжиніринг та надання послуг підприємцям	186,0	2231,1	6422,7	7618,9	8787,4
надання комунальних та індивідуальних послуг; діяльність у сфері культури та спорту	60,5	163,6	437,4	298,2	272,0

ФІНАНСИ

Продовження табл. 3.7

	У тому числі в запасах товарно-матеріальних цінностей				
	2000 ²	2005	2007	2008 ³	2009 ⁴
Усього¹	2361,3	6689,6	11534,0	14260,7	14881,0
у тому числі					
сільське господарство, мисливство, лісове господарство	600,2	898,7	1031,9	1397,9	1498,4
промисловість	957,3	1838,5	3104,7	3437,7	4058,7
будівництво	72,3	376,4	1170,6	1615,2	1680,0
торгівля; ремонт автомобілів, побутових виробів та предметів особистого вжитку	301,3	2917,4	4850,5	5867,7	5366,9
діяльність готелів та ресторанів	3,3	18,0	60,0	58,7	70,6
діяльність транспорту та зв'язку	359,5	430,0	702,6	1055,1	1110,3
фінансова діяльність операції з нерухомим майном, оренда, інжиніринг та надання послуг підприємцям	42,8	162,5	561,4	770,1	1008,0
надання комунальних та індивідуальних послуг; діяльність у сфері культури та спорту	8,2	13,6	27,7	29,6	46,0

¹ Див. першу виноску до табл. 3.2.

² Без урахування підприємств малого бізнесу.

³ Див. третю виноску до табл. 3.2.

⁴ Див. четверту виноску до табл. 3.2.

3.8. Структура оборотних активів

(на кінець року, відсотків)

	2000 ²	2005	2007	2008	2009
Усього¹	100,0	100,0	100,0	100,0	100,0
Товарно-матеріальні цінності	30,2	28,6	25,0	23,1	22,7
Дебіторська заборгованість	58,2	57,6	60,8	62,2	62,4
Поточні фінансові інвестиції	0,8	2,2	3,1	3,3	3,5
Грошові кошти	5,6	8,3	7,2	7,5	7,3
Інші оборотні активи	5,2	3,3	3,9	3,9	4,1

¹ Див. першу виноску до табл. 3.2.

² Див. другу виноску до табл. 3.7.

**3.9. Дебіторська та кредиторська заборгованість
по містах та районах області¹**

(млн.грн.)

	Дебіторська заборгованість				
	2000	2005	2007	2008	2009
Одеська область	3864,0	13462,1	28046,2	38479,8	40836,4
м.Одеса	2788,4	9875,5	20828,6	27585,4	29616,4
м.Білгород-Дністровський	38,0	83,0	168,0	328,6	363,8
м.Ізмаїл	74,8	160,6	227,5	561,7	497,0
м.Іллічівськ	224,8	824,2	1863,2	3684,0	3540,9
м.Котовськ	11,4	19,6	59,6	115,8	141,6
м.Теплодар	6,0	15,9	15,5	20,5	27,7
м.Южне	87,5	235,2	581,0	908,0	1036,1
райони					
Ананьївський	4,6	5,7	8,7	20,7	33,1
Арцизький	12,7	16,8	27,5	71,3	69,9
Балтський	32,7	79,8	79,7	93,6	133,7
Білгород-Дністровський	18,4	83,5	165,3	255,6	427,2
Біляївський	22,0	215,4	555,6	748,4	962,3
Березівський	18,5	30,1	50,3	72,8	48,2
Болградський	15,9	73,7	119,1	102,4	143,5
Великомихайлівський	8,9	14,6	13,5	17,9	33,8
Іванівський	13,5	13,8	36,5	32,8	58,8
Ізмаїльський	8,6	15,4	25,0	46,0	62,8
Кілійський	19,7	23,6	18,2	31,2	38,0
Кодимський	8,2	21,9	41,9	52,8	60,2
Комінтернівський	12,6	170,9	624,6	1161,4	1040,8
Котовський	7,8	37,4	75,6	99,0	137,5
Красноокнянський	3,4	12,6	19,5	34,6	43,2
Любашівський	9,4	30,9	63,3	101,0	92,0
Миколаївський	46,1	20,4	42,8	49,1	34,1
Овідіопольський	277,3	1177,1	1638,9	1336,8	1054,4
Роздільнянський	14,5	48,6	181,1	356,0	458,0
Ренійський	15,6	19,6	281,2	294,7	300,2
Савранський	4,6	2,6	3,3	4,1	32,3
Саратський	18,5	20,1	44,0	51,3	69,1
Тарутинський	18,6	49,1	74,0	84,5	104,4
Татарбунарський	11,1	43,8	77,7	91,9	90,2
Фрунзівський	5,3	15,2	26,1	45,7	60,6
Ширяївський	4,6	5,5	9,4	20,2	24,6

ФІНАНСИ

Продовження табл. 3.9

	Кредиторська заборгованість				
	2000	2005	2007	2008	2009
Одеська область	5758,4	18228,2	33998,8	47181,5	54749,5
м.Одеса	4046,2	13944,2	25494,9	34153,6	41209,0
м.Білгород-Дністровський	47,1	128,0	261,2	456,0	431,8
м.Ізмаїл	120,2	138,9	262,0	325,9	460,8
м.Іллічівськ	302,7	960,5	2166,3	4675,9	4430,7
м.Котовськ	22,5	32,1	95,6	150,0	161,2
м.Теплодар	5,9	32,3	29,0	44,2	45,4
м.Южне	63,3	459,9	480,3	1127,4	1173,5
райони					
Ананьївський	14,0	15,2	18,8	29,4	27,6
Арцизький	31,2	32,4	56,3	95,8	151,4
Балтський	69,6	63,4	88,2	98,8	208,9
Білгород-Дністровський	27,6	125,6	259,8	372,3	505,4
Біляївський	46,7	218,5	417,9	525,0	736,6
Березівський	41,5	52,2	86,5	100,8	119,6
Болградський	25,7	106,4	185,8	175,6	232,3
Великомихайлівський	27,1	22,6	39,8	50,1	67,0
Іванівський	18,7	22,5	60,1	37,5	55,9
Ізмаїльський	16,6	40,8	70,1	91,4	143,1
Кілійський	38,9	42,8	43,7	90,4	95,9
Кодимський	27,1	39,2	75,1	64,4	71,1
Комінтернівський	36,5	194,7	726,8	1270,8	1136,2
Котовський	14,4	27,2	47,7	71,5	110,2
Красноокнянський	13,5	15,4	31,5	40,2	63,5
Любашівський	24,6	28,2	54,3	95,5	119,0
Миколаївський	104,5	79,5	76,7	65,9	84,8
Овідіопольський	409,7	1125,1	2057,4	1941,7	1585,6
Роздільнянський	35,0	74,0	254,1	340,5	503,1
Ренійський	12,7	23,1	286,4	302,2	319,8
Савранський	9,7	7,5	11,0	9,4	67,4
Саратський	19,3	24,2	45,1	57,6	71,3
Тарутинський	22,6	82,6	111,3	153,9	164,9
Татарбунарський	28,6	28,7	36,0	53,8	61,9
Фрунзівський	15,7	20,6	28,2	61,0	74,2
Ширяївський	19,0	19,9	40,9	53,0	60,4

¹ Дані за 2000р. наведені на підставі ф. № 1-Б “Звіт про фінансові результати та дебіторську і кредиторську заборгованість ” без урахування підприємств малого бізнесу і бюджетних установ. Починаючи з 2005р. дані наведені на підставі річної фінансової звітності без урахування банків та бюджетних установ.

4. ЦІНИ І ТАРИФИ

Індекс споживчих цін (індекс інфляції) є показником зміни вартості фіксованого набору споживчих товарів та послуг у поточному періоді порівняно з базисним.

Розрахунок індексу споживчих цін проводиться на основі даних щодо змін цін (тарифів), одержаних шляхом щомісячної реєстрації цін (тарифів) на споживчому ринку та даних про структуру фактичних споживчих грошових витрат домогосподарств – основного джерела інформації для формування вагової структури.

Індекс цін виробників промислової продукції є показником зміни цін у часі в сфері промислового виробництва. Індекс цін виробників розраховується щомісячно на основі цін на промислову продукцію за вибіркоvim колом підприємств. Базою зважування є дані про обсяг

реалізованої промислової продукції у вартісному виразі.

Індекс цін реалізації продукції сільськогосподарськими підприємствами визначається з урахуванням усіх напрямів її реалізації (переробним підприємствам, на ринку, населенню в рахунок оплати праці, пайовикам у рахунок орендної плати за землю та майнових паїв (часток), за іншими напрямами). Базою зважування є дані про фактичні обсяги реалізації продукції у звітному році.

Індекс цін інвестицій в основний капітал розраховується як агрегований з індексів цін на будівельно-монтажні роботи, машини та обладнання, інші капітальні роботи і витрати з урахуванням частки цих складових у загальному обсязі інвестицій.

4.1. Індeksi цін

(до попереднього року; відсотків)

	2000	2001	2002	2003	2004	2005	2006	2007	2008	2009
Індекс споживчих цін	125,3	111,2	100,8	106,1	108,7	111,4	108,9	112,0	128,8	117,8
Індекс цін виробників промислової продукції	129,2	97,8	89,9	119,1	117,2	111,0	118,1	124,8	123,8	106,4
Індекс цін реалізації продукції сільськогосподарськими підприємствами	171,0	99,9	90,4	112,7	95,8	108,7	107,2	137,6	106,8	103,6
Індекс цін інвестицій в основний капітал	116,6	113,3	105,6	104,3	116,5	117,4	115,0	116,1	128,7	111,6

4.2. Індекси споживчих цін та цін виробників промислової продукції

(грудень до грудня попереднього року; відсотків)

	Індекс споживчих цін	Індекс цін виробників промислової продукції
2000	124,1	146,1
2001	107,3	69,1
2002	98,7	113,3
2003	108,6	126,0
2004	111,7	112,0
2005	108,8	107,3
2006	110,0	131,5
2007	119,2	114,6
2008	123,7	108,4
2009	114,4	119,8

4.3. Індекси споживчих цін та цін виробників промислової продукції у 2000–2009 роках

(грудень до грудня попереднього року; відсотків)

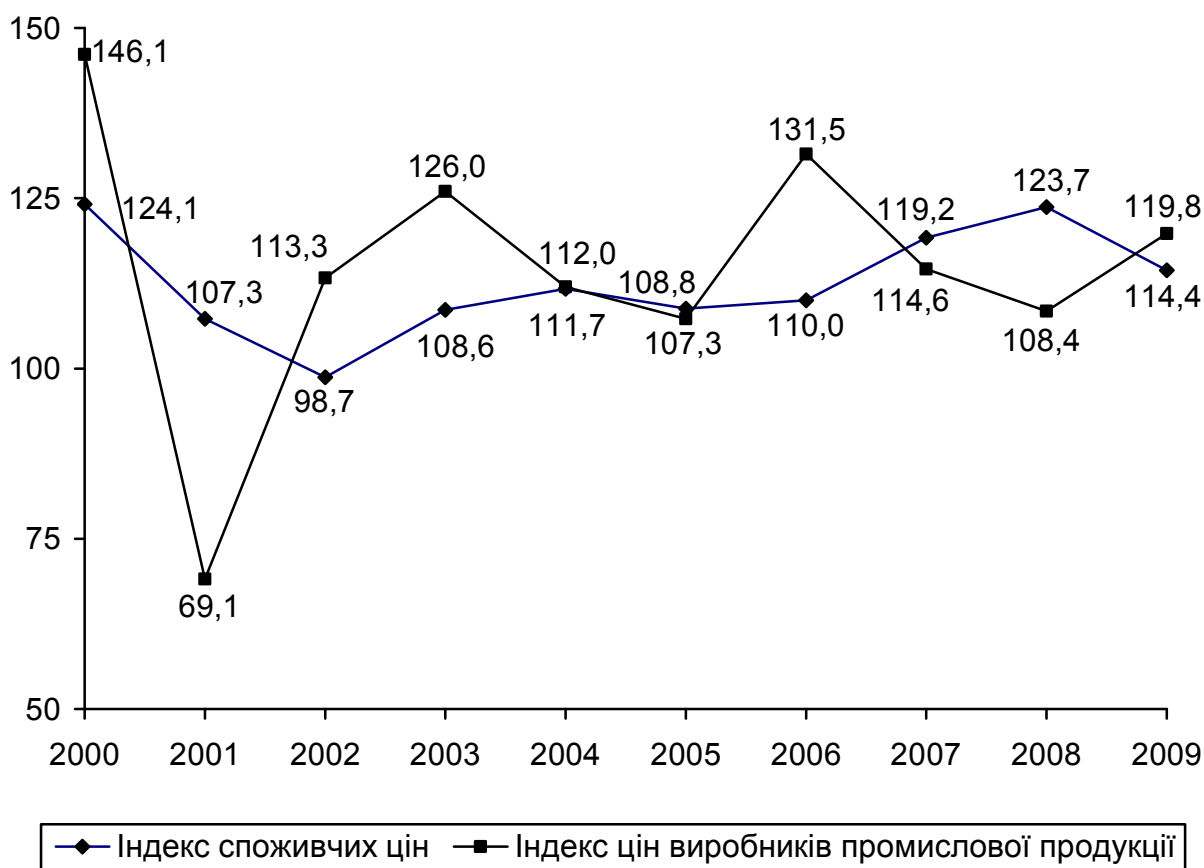

4.4. Індекси споживчих цін на основні групи товарів та послуг*(грудень до грудня попереднього року; відсотків)*

	2006	2007	2008	2009
Продукти харчування та безалкогольні напої	102,0	130,2	123,8	113,1
Продукти харчування	101,4	131,3	123,9	112,3
Хліб та хлібопродукти	111,3	116,5	130,3	108,3
хліб	112,0	114,1	125,4	110,2
макаронні вироби	106,8	120,5	129,9	108,3
М'ясо та м'ясопродукти	95,9	114,2	136,8	106,5
Риба та продукти з риби	100,0	114,2	121,7	112,4
Молоко, сир та яйця	104,4	140,6	108,7	111,3
Олія та жири	90,5	154,8	125,1	108,5
Фрукти	135,5	212,4	132,9	108,1
Овочі	95,4	151,7	105,3	114,1
Цукор, джем, мед, шоколад та кондитерські вироби	106,3	105,7	115,8	145,3
цукор	99,5	94,7	103,3	187,9
Безалкогольні напої	106,4	113,6	120,2	128,8
Алкогольні напої, тютюнові вироби	106,3	109,5	128,2	142,4
Одяг і взуття	101,2	100,6	107,1	113,3
одяг	101,2	101,2	107,6	111,4
взуття	100,8	99,6	106,1	117,4
Житло, вода, електроенергія, газ та інші види палива	175,8	103,3	136,8	106,3
плата за власне житло (квартирна плата)	109,1	118,8	289,6	103,2
водопостачання	154,2	101,7	191,8	103,8
каналізація	153,2	101,2	179,2	107,2
електроенергія	156,1	100,0	100,0	100,0
природний газ	178,9	100,0	154,1	100,0
гаряча вода, опалення	317,3	92,2	95,2	118,7
Предмети домашнього вжитку, побутова техніка та поточне утримання житла	104,0	105,4	118,6	115,1
Охорона здоров'я	106,2	112,3	122,4	131,5
Транспорт	108,4	111,5	113,5	121,7
паливо та мастила	104,3	135,8	92,8	145,7

ЦІНИ І ТАРИФИ

Продовження табл. 4.4

	2006	2007	2008	2009
транспортні послуги	110,7	104,2	133,0	103,2
залізничний пасажирський транспорт	139,5	115,0	122,1	117,2
автодорожній пасажирський транспорт	107,3	102,3	136,2	101,0
Зв'язок	120,5	97,3	104,2	105,9
Відпочинок і культура	103,2	101,5	113,1	112,5
Освіта	116,6	117,0	128,3	120,8
Ресторани та готелі	113,7	119,6	130,3	113,8
Різні товари та послуги	108,3	111,9	124,5	121,1

4.5. Індекси цін реалізації продукції сільськогосподарськими підприємствами

(до попереднього року; відсотків)

	2000	2005	2007	2008	2009
Продукція сільського господарства	171,0	108,7	137,6	106,8	103,6
Продукція рослинництва	184,2	105,1	147,0	102,2	103,3
Зернові культури	219,9	107,0	152,5	98,0	101,8
Олійні культури	116,8	87,8	170,2	116,3	107,9
Цукрові буряки	151,6	131,3	78,0	112,2	216,8
Картопля	131,7	113,7	135,7	88,3	126,4
Овочі	121,1	124,5	195,0	122,5	114,9
Плоди та ягоди	69,4	100,8	126,5	105,0	154,5
Виноград	139,2	141,2	103,1	101,8	95,6
Баштанні культури	142,0	167,1	164,4	107,1	93,5
Продукція тваринництва	141,8	124,8	108,4	164,7	106,2
Худоба та птиця	131,3	142,5	96,7	182,8	108,5
Молоко та молочні продукти	146,7	129,0	143,5	133,8	98,2
Яйця	136,3	99,9	128,3	156,5	99,2
Вовна	164,6	109,0	90,4	110,3	84,1

5. ЄДИНИЙ ДЕРЖАВНИЙ РЕЄСТР ПІДПРИЄМСТВ ТА ОРГАНІЗАЦІЙ

Єдиний державний реєстр підприємств та організацій України (ЄДРПОУ) – це автоматизована система збирання, накопичення та опрацювання даних про юридичних осіб всіх організаційно-правових форм господарювання, відокремлені підрозділи юридичних осіб, що знаходяться на території України, а також відокремлені підрозділи юридичних осіб України, що знаходяться за її межами.

Суб'єктами ЄДРПОУ є юридичні особи та відокремлені підрозділи юридичних осіб всіх організаційно-правових форм господарювання, що знаходяться на території України та проводять свою діяльність на підставі її законодавства.

ЄДРПОУ є важливим компонентом інфраструктури державної статистики України. Завдання створення та ведення реєстру покладені на Державний комітет статистики відповідно до Закону України “Про державну статистику” та Положення про ЄДРПОУ, затвердженого постановою Кабінету Міністрів України від 22.01.1996 р. № 118 (у редакції постанови КМ України від 22.06.2005 р. № 499).

ЄДРПОУ ведеться з метою: забезпечення єдиного державного обліку та ідентифікації суб'єктів;

класифікації суб'єктів для отримання статистичної інформації у формалізованому вигляді;

проведення спостережень за структурними змінами в економіці щодо видів економічної діяльності, створення, реорганізації (злиття, приєднання, поділу, перетворення) та ліквідації суб'єктів;

удосконалення статистичного обліку суб'єктів та створення реєстрів респондентів статистичних спостережень (статистичних реєстрів);

взаємодії з інформаційними системами інших органів державної влади.

Підставою для внесення до ЄДРПОУ або виключення з нього даних щодо суб'єктів, а також внесення змін до ЄДРПОУ є надходження від державного реєстратора до органу державної статистики інформації про вчинення реєстраційних дій, передбачених Законом України “Про державну реєстрацію юридичних осіб та фізичних осіб-підприємців”. Згідно з організаційних та методологічних принципів ведення ЄДРПОУ при включенні до нього суб'єкти класифікуються за територією їх місцезнаходження, організаційно-правовою формою господарювання, видами економічної діяльності тощо відповідно до державних класифікаторів. Одним з основних показників стратифікації статистичної інформації при організації суцільних та вибірових обстежень є код виду економічної діяльності, який, починаючи з 2001 р., визначається за Класифікацією видів економічної діяльності (КВЕД). Ця класифікація базується на стандартній міжнародній класифікації видів діяльності Європейського Союзу.

Наведені у розділі дані відображають зміни у кількості та структурі суб'єктів ЄДРПОУ за регіонами, видами економічної діяльності та організаційно-правовими формами господарювання.

5.1. Кількість суб'єктів Єдиного державного реєстру підприємств та організацій України (ЄДРПОУ) по містах та районах області

(на початок року)

	2001	2006	2008	2009	2010
Одеська область	51420	64019	71173	73774	75239
м.Одеса	30838	37993	42502	44460	45437
м.Білгород-Дністровський	1585	1630	1777	1826	1876
м.Ізмаїл	1457	1480	1525	1568	1608
м.Іллічівськ	1359	1880	2213	2333	2419
м.Котовськ	428	491	520	514	527
м.Теплодар	194	256	283	302	305
м.Южне	399	591	678	698	709
райони					
Ананьівський	306	339	355	348	360
Арцизький	561	799	832	803	801
Балтський	591	720	727	742	742
Білгород-Дністровський	727	750	840	868	898
Біляївський	1154	1466	1734	1817	1874
Березівський	521	736	771	777	785
Болградський	818	1202	1329	1314	1321
Великомихайлівський	395	542	543	556	550
Іванівський	488	496	535	539	553
Ізмаїльський	654	951	1005	1002	1005
Кілійський	721	904	985	1004	1005
Кодимський	294	408	452	454	475
Комінтернівський	908	1392	1654	1756	1800
Котовський	238	216	239	241	252
Красноокнянський	303	346	371	373	370
Любашівський	404	530	554	559	547
Миколаївський	353	564	564	554	537
Овідіопольський	1705	2105	2487	2624	2723
Роздільнянський	760	923	1050	1080	1113
Ренійський	480	601	633	632	636
Савранський	222	278	294	297	306
Саратський	459	551	617	645	647
Тарутинський	527	642	686	679	680
Татарбунарський	898	1452	1558	1556	1516
Фрунзівський	255	282	316	313	316
Ширяївський	418	503	544	540	546

5.2. Розподіл суб'єктів ЄДРПОУ за видами економічної діяльності

(на 1 січня 2010р.; відсотків)

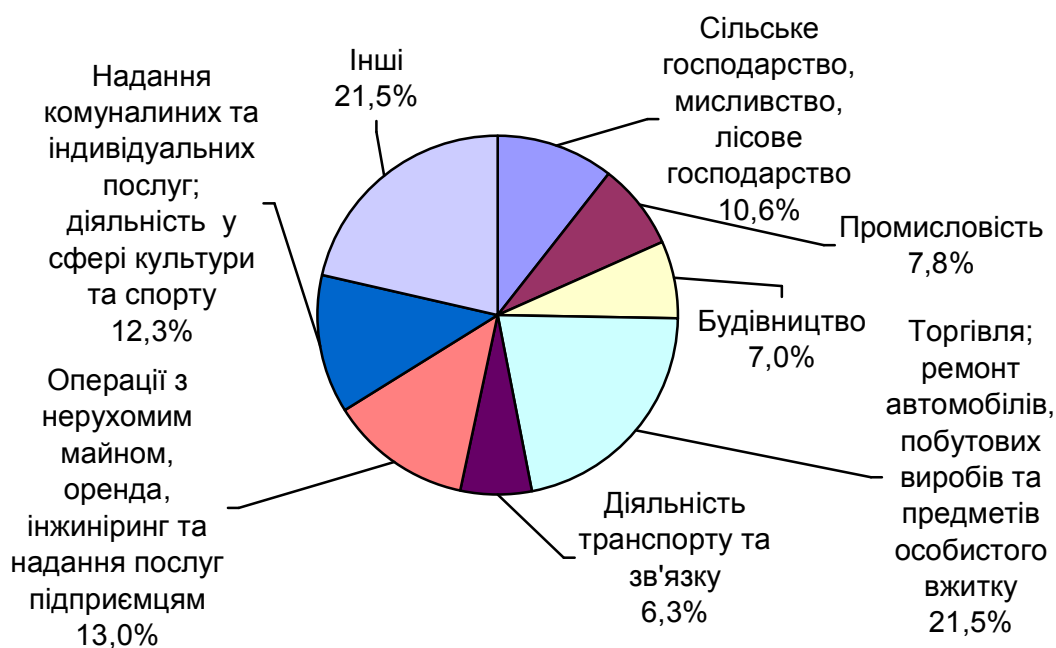

5.3. Кількість суб'єктів ЄДРПОУ за правовим статусом за видами економічної діяльності

(на 1 січня 2010р.)

	Усього	У тому числі	
		із статусом юридичної особи	без статусу юридичної особи
Усього	75239	72044	3195
у тому числі			
сільське господарство, мисливство, лісове господарство	7946	7896	50
рибальство, рибництво	218	213	—
промисловість	5876	5649	227
добувна промисловість	86	86	—
переробна промисловість	5460	5282	178
виробництво, та розподілення електроенергії, газу та води	330	281	49
будівництво	5267	5145	122
торгівля; ремонт автомобілів, побутових виробів та предметів особистого вжитку	16150	15339	811
діяльність готелів та ресторанів	1985	1824	161
діяльність транспорту та зв'язку	4715	4325	390
фінансова діяльність	779	518	261
операції з нерухомим майном, оренда, інжиніринг та надання послуг підприємцям	9775	9240	535
державне управління	2375	2226	149
освіта	2137	2013	124
охорона здоров'я та надання соціальної допомоги	2043	1975	68
надання комунальних та індивідуальних послуг; діяльність у сфері культури та спорту	9276	9096	180

5.4. Кількість суб'єктів ЄДРПОУ за організаційно-правовими формами господарювання

	<i>(на початок року)</i>				
	2001	2006	2008	2009	2010
Усього	51420	64019	71173	73774	75239
у тому числі					
фермерське господарство	4387	6261	6357	6318	6229
приватне підприємство	11357	15079	16991	17917	18373
колективне підприємство ¹	1470	1020	910	881	846
державне підприємство	516	394	382	369	358
казенне підприємство	4	3	3	3	3
комунальне підприємство	499	740	765	769	770
дочірнє підприємство	1048	1377	1351	1349	1317
іноземне підприємство	75	58	59	58	59
підприємство, об'єднання громадян (релігійної організації, профспілки)	70	188	213	222	223
підприємство споживчої кооперації	–	14	30	32	42
орендне підприємство ¹	204	143	137	134	129
спільне підприємство ¹	471	368	364	332	332
акціонерне товариство	1389	1304	1217	1163	1142
з них					
публічне	–	–	–	–	6
приватне	–	–	–	–	9
відкрите	–	522	480	452	428
закрите	–	715	672	646	616
товариство з обмеженою відповідальністю	15600	18257	21011	22202	22745
товариство з додатковою відповідальністю	66	53	52	51	52
повне товариство	119	105	103	102	112
командитне товариство	53	39	36	35	34
кооператив	1933	997	2006	2011	2041
з нього					
виробничий	230	219	242	237	220
сільськогосподарський					
виробничий	–	66	101	109	135

ЄДИНИЙ ДЕРЖАВНИЙ РЕЄСТР ПІДПРИЄМСТВ І ОРГАНІЗАЦІЙ

Продовження табл. 5.4

	2001	2006	2008	2009	2010
обслуговуючий	–	–	–	–	907
споживчий	–	–	–	–	77
сільськогосподарський					
обслуговуючий	–	–	–	–	40
організація (установа, заклад)	2973	3352	4474	4545	4693
з неї					
державна	–	880	833	819	838
комунальна	–	2051	2539	2496	2599
приватна організація	–	–	–	–	69
об'єднання громадян (релігійної організації, профспілки, споживчої кооперації тощо)	–	–	–	–	65
асоціація	242	267	279	284	285
корпорація	25	33	34	36	35
консорціум	8	6	6	6	7
концерн	32	33	35	35	34
інші об'єднання юридичних осіб	284	202	157	132	126
філія (інший відокремлений підрозділ)	2729	2892	3146	3117	3018
представництво	–	194	218	217	211
товарна біржа	–	4	9	9	9
кредитна спілка	–	37	66	69	72
споживче товариство	219	208	233	236	238
спілка споживчих товариств	5	9	11	12	12
недержавний пенсійний фонд	–	–	–	–	1
політична партія	168	620	693	711	731
громадська організація	1454	2687	3366	3728	4016
релігійна організація	421	786	882	923	961
профспілка, об'єднання профспілок	334	581	851	934	1017
творча спілка (інша професійна організація)	–	–	–	–	9
благодійна організація	278	562	643	690	768
об'єднання співвласників багатоквартирного будинку	–	298	492	560	566
орган самоорганізації населення	–	–	–	–	59

¹ Чинним законодавством не передбачається створення та державна реєстрація нових підприємств з такими організаційно-правовими формами.

6. МАТЕРІАЛЬНО-ЕНЕРГЕТИЧНІ РЕСУРСИ

Основні засоби – одна із складових національного багатства країни. До них належать земельні ділянки, будинки, споруди та передавальні пристрої, машини й обладнання, транспортні засоби, інструменти, тварини, багаторічні насадження, природні ресурси тощо.

До основних засобів включаються основні засоби підприємств, організацій, установ, а також основні засоби, що перебувають в особистій власності населення (житлові будинки, господарські будівлі тощо).

З 2007р. до вартості основних засобів включається вартість довгострокових біологічних активів тваринництва та рослинництва, пов'язаних із сільськогосподарською діяльністю.

З 2008р. до вартості основних засобів включається вартість інвестиційної нерухомості.

Фактична вартість основних засобів наведена з урахуванням проведення індексацій та переоцінок.

Індекси основних засобів обчислені за їх вартістю у порівнянних цінах.

Використання енергетичних матеріалів та продуктів перероблення нафти (вугілля, нафта, природний газ, брикети вугільні, топковий мазут, автомобільний бензин, скраплений газ та інші) - визначається як сума даних підприємств щодо витрат цих ресурсів на перетворення в інші види палива та енергії, для неенергетичних цілей (як сировина або матеріал), безпосередньо в цілях

кінцевого споживання, а також їхніх втрат при транспортуванні, розподілі та зберіганні, незалежно від джерел їх надходження (чи закуплені вони за власні кошти, чи надійшли як давальницька сировина).

Питомі витрати палива, теплоенергії та електроенергії включають витрати палива, теплової та електричної енергії на основні та допоміжні потреби виробництва (загальнопромислові цехові та заводські витрати на опалення, вентиляцію, освітлення та ін.), а також технічно неминучі втрати енергії в перетворювачах, теплових та електричних мережах підприємств, віднесені на виробництво даної продукції (робіт, послуг). Питомі витрати розраховуються як відношення фактичних загальних витрат палива або енергії на виробництво даного виду продукції (роботи) до загальної кількості виробленої продукції (виконаної роботи). Питомі витрати палива, теплоенергії та електроенергії розраховуються на виробництво одиниці продукції і розраховуються на підставі даних підприємств.

Облік палива і енергії здійснюється в натуральних одиницях виміру: тоннах, тис.м³, м³ щільних, тис.кВт.год, Гкал. Для визначення загальних обсягів використання палива, а також частки окремих видів палива в загальному обсязі, всі види палива перераховуються з натуральних значень в умовні за вугільним еквівалентом (7000 ккал/кг).

6.1. Основні засоби в економіці

	<i>(у фактичних цінах на кінець року)</i>					
	1995	2000	2005	2007	2008	2009 ¹
	млрд. крб.	млн.грн.				
Основні засоби	52335	42224	65200	96492	123955	147327¹

¹ Тут і надалі (табл. 6.2–6.7) без основних засобів, що перебувають в особистій власності населення.

6.2. Основні засоби за видами економічної діяльності

	<i>(у фактичних цінах на кінець року; млн.грн.)</i>				
	2000	2005	2007	2008	2009 ¹
Усього²	42224	65200	96492	123955	147327
Сільське господарство, мисливство, лісове господарство	5124	4237	4353	4915	5379
сільське господарство, мисливство та пов'язані з ним послуги	5111	4217	4328	4888	5348
лісове господарство та пов'язані з ним послуги	13	20	25	27	31
Рибальство, рибництво	196	202	218	272	339
Промисловість	7215	13823	16226	18497	20637
добувна промисловість	13	3	47	16	9
переробна промисловість	5621	10676	12418	14541	16429
виробництво та розподілення електроенергії, газу та води	1581	3144	3761	3940	4199
Будівництво	646	1040	1678	1636	2179
Торгівля; ремонт автомобілів, побутових виробів та предметів особистого вжитку	1024	1827	3194	2979	4929
Діяльність готелів та ресторанів	121	542	1480	1753	2353
Діяльність транспорту і зв'язку	9911	15892	29188	45051	55773
Фінансова діяльність	167	892	2171	2587	2716
Операції з нерухомим майном, оренда, інжиніринг та надання послуг підприємцям	7886	15172	24341	29055	32372
Державне управління	1312	778	1256	1376	1532
Освіта	6965	7591	7740	7949	9384
Охорона здоров'я та надання соціальної допомоги	1029	1182	1484	1809	1981
Надання комунальних та індивідуальних послуг; діяльність у сфері культури та спорту	621	1300	1893	2575	3084

¹ Див. виноску до табл. 6.1.

² Тут і надалі (табл. 6.3, 6.7) включаючи вартість земельних ділянок, нерозподілену за видами економічної діяльності, з 2008р. – включаючи вартість земельних ділянок та інвестиційну нерухомість, нерозподілену за видами економічної діяльності.

6.3. Введення в дію нових основних засобів за видами економічної діяльності

	<i>(у фактичних цінах; млн.грн.)</i>				
	2000	2005	2007	2008	2009 ¹
Усього²	1207	4452	6570	8079	5618
Сільське господарство, мисливство, лісове господарство	88	248	214	449	266
сільське господарство, мисливство та пов'язані з ним послуги	88	247	212	448	265
лісове господарство та пов'язані з ним послуги	0	1	2	1	1
Рибальство, рибництво	5	1	6	2	2
Промисловість	184	602	1228	1838	645
добувна промисловість	0	0	18	0	0
переробна промисловість	171	533	927	1465	464
виробництво та розподілення електроенергії, газу та води	13	69	283	373	181
Будівництво	27	86	198	175	138
Торгівля; ремонт автомобілів, побутових виробів та предметів особистого вжитку	53	288	504	683	461
Діяльність готелів та ресторанів	3	19	48	75	198
Діяльність транспорту і зв'язку	589	2318	2357	2405	2652
Фінансова діяльність	22	183	376	325	95
Операції з нерухомим майном, оренда, інжиніринг та надання послуг підприємцям	180	481	1092	996	545
Державне управління	4	40	79	102	110
Освіта	3	57	135	146	123
Охорона здоров'я та надання соціальної допомоги	31	51	162	171	130
Надання комунальних та індивідуальних послуг; діяльність у сфері культури та спорту	18	78	171	394	172

¹ Див. виноску до табл. 6.1.

² Див. другу виноску до табл. 6.2.

6.4. Основні засоби по містах та районах області

(у фактичних цінах на кінець року; млн.грн.)

	2002	2005	2007	2008	2009 ¹
Одеська область	46818	65200	96492	123955	147327
м.Одеса	29657	44099	69231	82389	94720
м.Білгород-Дністровський	738	960	1308	2028	2074
м.Ізмаїл	1634	2056	2222	2364	2524
м.Іллічівськ	1991	3180	4193	6052	8495
м.Котовськ	598	932	1279	7570	8669
м.Теплодар	164	258	347	375	465
м.Южне	2128	3315	3764	3977	8381
райони					
Ананьівський	122	103	150	157	192
Арцизький	432	379	400	428	574
Балтський	268	263	372	415	2008
Білгород-Дністровський	580	572	586	691	857
Біляївський	695	862	1049	1051	1311
Березівський	279	272	315	348	322
Болградський	400	353	413	587	695
Великомихайлівський	144	134	169	177	219
Іванівський	225	243	280	285	272
Ізмаїльський	352	256	254	278	341
Кілійський	700	568	627	709	962
Кодимський	237	199	215	217	257
Комінтернівський	442	738	1089	1801	3689
Котовський	137	119	151	187	217
Красноокнянський	128	114	123	142	219
Любашівський	232	219	215	564	580
Миколаївський	130	120	108	105	129
Овідіопольський	744	946	1595	1765	3628
Роздільнянський	507	493	585	957	1111
Ренійський	596	624	1184	2504	2402
Савранський	77	69	92	90	116
Саратський	546	507	509	577	654
Тарутинський	313	356	306	348	393
Татарбунарський	512	436	481	576	528
Фрунзівський	81	96	99	105	125
Ширяївський	144	125	161	160	198
Основні засоби, що перебувають в особистій власності населення	885	1234	2620	3976	–

¹ Див. виноску до табл. 6.1.

6.5. Введення в дію нових основних засобів по містах та районах області

	<i>(у фактичних цінах; млн.грн.)</i>				
	2002	2005	2007	2008	2009 ¹
Одеська область	1821	4452	6570	8079	5618
м.Одеса	1237	3271	4272	4430	3053
м.Білгород-Дністровський	7	40	51	58	34
м.Ізмаїл	31	61	83	145	57
м.Іллічівськ	91	257	595	809	515
м.Котовськ	8	21	209	565	117
м.Теплодар	4	3	2	2	3
м.Южне	84	203	135	213	549
райони					
Ананьївський	2	3	8	6	9
Арцизький	8	4	12	10	27
Балтський	5	8	17	9	47
Білгород-Дністровський	10	25	32	48	71
Біляївський	14	31	86	64	19
Березівський	4	7	7	11	6
Болградський	6	11	16	38	36
Великомихайлівський	3	6	10	15	9
Іванівський	6	1	8	1	12
Ізмаїльський	9	5	6	11	17
Кілійський	6	12	10	22	25
Кодимський	2	7	6	13	9
Комінтернівський	38	71	132	509	760
Котовський	1	5	4	13	3
Красноокнянський	3	7	7	13	16
Любашівський	2	11	16	8	11
Миколаївський	6	11	4	2	5
Овідіопольський	39	76	167	216	122
Роздільнянський	8	13	51	21	19
Ренійський	5	9	11	24	10
Савранський	1	1	7	8	5
Саратський	10	10	17	35	23
Тарутинський	8	12	11	15	7
Татарбунарський	3	6	8	30	6
Фрунзівський	3	5	3	13	10
Ширяївський	7	4	13	7	6
Основні засоби, що перебувають в особистій власності населення	150	235	554	695	–

¹ Див. виноску до табл. 6.1.

6.6. Ступінь зносу основних засобів по містах та районах області

	<i>(відсотків)</i>				
	2002	2005	2007	2008	2009 ¹
Одеська область	51,3	48,9	50,4	52,3	52,2
м.Одеса	53,3	49,9	52,9	52,5	53,0
м.Білгород-Дністровський	49,4	52,0	54,2	69,1	60,2
м.Ізмаїл	61,9	66,1	68,2	66,8	68,5
м.Іллічівськ	43,0	42,5	38,3	32,5	38,3
м.Котовськ	47,1	47,2	44,9	77,8	77,4
м.Теплодар	14,8	36,9	45,2	49,8	51,3
м.Южне	45,2	41,0	44,7	46,4	38,9
райони					
Ананьївський	48,8	53,7	47,2	50,0	46,9
Арцизький	54,3	51,8	48,6	50,4	42,8
Балтський	54,1	55,8	54,5	53,6	81,5
Білгород-Дністровський	56,4	51,8	55,1	52,4	47,4
Біляївський	50,4	51,4	41,3	41,1	46,1
Березівський	45,8	43,3	42,7	41,6	48,1
Болградський	40,8	44,5	46,2	44,8	44,2
Великомихайлівський	60,1	50,1	50,6	49,8	50,3
Іванівський	46,2	38,3	38,1	42,0	45,4
Ізмаїльський	48,8	46,8	45,9	44,6	44,1
Кілійський	49,1	53,4	53,8	55,8	52,8
Кодимський	54,9	54,7	50,1	48,7	52,2
Комінтернівський	37,1	27,9	26,8	20,2	17,4
Котовський	68,5	49,5	50,5	45,7	44,5
Красноокнянський	66,8	61,0	59,1	54,2	48,5
Любашівський	54,6	56,1	51,6	77,7	78,9
Миколаївський	44,0	44,7	45,2	44,7	55,4
Овідіопольський	41,5	39,7	31,2	35,4	23,1
Роздільнянський	47,7	46,7	45,4	51,6	51,7
Ренійський	41,4	43,4	44,4	75,0	78,3
Савранський	46,3	30,0	26,2	34,0	32,4
Саратський	51,3	55,9	53,3	53,2	51,6
Тарутинський	58,6	58,8	56,9	52,7	50,7
Татарбунарський	60,0	68,0	69,5	70,6	63,2
Фрунзівський	41,3	36,7	46,0	40,8	33,9
Ширяївський	47,8	50,1	46,7	41,5	45,0

¹ Див. виноску до табл. 6.1.

**6.7. Ступінь зносу основних засобів
за видами економічної діяльності**

	(відсотків)				
	2000	2005	2007	2008	2009 ¹
Усього²	44,2	48,9	50,4	53,2	52,2
Сільське господарство, мисливство, лісове господарство	41,5	57,1	57,1	52,9	49,7
сільське господарство, мисливство та пов'язані з ним послуги	51,3	55,4	57,1	52,9	49,6
лісове господарство та пов'язані з ним послуги	61,8	61,7	56,1	54,4	56,9
Рибальство, рибництво	63,0	54,0	49,4	41,2	27,8
Промисловість	52,3	59,6	55,6	52,7	51,0
добувна промисловість	70,3	63,2	7,9	59,3	52,3
переробна промисловість	52,4	61,4	57,5	53,2	51,1
виробництво та розподілення електроенергії, газу та води	51,5	53,4	50,0	50,6	50,5
Будівництво	52,9	43,6	36,2	41,0	38,2
Торгівля; ремонт автомобілів, побутових виробів та предметів особистого вжитку	39,0	27,5	24,1	29,1	38,8
Діяльність готелів та ресторанів	34,0	27,4	37,9	38,5	36,3
Діяльність транспорту і зв'язку	51,8	42,1	55,2	61,8	58,9
Фінансова діяльність	26,9	24,1	31,3	30,9	21,3
Операції з нерухомим майном, оренда, інжиніринг та надання послуг підприємцям	31,4	31,6	39,5	41,9	44,5
Державне управління	49,6	43,1	40,0	37,4	46,3
Освіта	36,6	86,4	85,3	84,8	85,5
Охорона здоров'я та надання соціальної допомоги	34,6	46,1	48,4	51,0	51,3
Надання комунальних та індивідуальних послуг; діяльність у сфері культури та спорту	44,7	39,1	35,9	32,4	29,9

¹ Див. виноску до табл. 6.1.² Див. другу виноску до табл. 6.2.

6.8. Операційні витрати з реалізованої продукції (робіт, послуг) та операційні витрати на одиницю реалізованої продукції за видами економічної діяльності¹

	Рік	Операційні витрати з реалізованої продукції (робіт, послуг)		У тому числі за складовими матеріальні витрати	
		млн.грн.	питома вага, %	млн.грн.	питома вага, %
Усього	2008	121348,7	100	31827,7	26,2
	2009	120601,5	100	29375,0	24,4
у тому числі					
сільське господарство, мисливство, лісове господарство	2008	2300,1	100	1315,1	57,2
	2009	2494,6	100	1503,1	60,3
промисловість	2008	24910,6	100	18341,5	73,6
	2009	24326,0	100	17702,9	72,8
будівництво	2008	7878,2	100	6518,6	82,7
	2009	5165,7	100	4158,2	80,5
торгівля; ремонт автомобілів, побутових виробів та предметів особистого вжитку	2008	62683,8	100	459,1	0,7
	2009	62864,6	100	569,0	0,9
торгівля автомобілями та мотоциклами, їх технічне обслуговування та ремонт	2008	5002,7	100	67,0	1,3
	2009	4031,2	100	85,7	2,1
оптова торгівля і посередництво в оптовій торгівлі	2008	50066,7	100	228,0	0,4
	2009	50181,6	100	295,0	0,6
роздрібна торгівля; ремонт побутових виробів та предметів особистого вжитку	2008	7614,4	100	164,2	2,1
	2009	8651,8	100	188,3	2,2
діяльність готелів та ресторанів	2008	472,4	100	171,3	36,3
	2009	503,6	100	156,3	31,0
діяльність транспорту та зв'язку	2008	15624,5	100	3873,1	24,8
	2009	18221,4	100	4048,5	22,2
операції з нерухомим майном, оренда, інжиніринг та надання послуг підприємцям	2008	5312,6	100	859,9	16,2
	2009	5007,1	100	851,4	17,0
освіта	2008	104,8	100	14,3	13,7
	2009	120,9	100	12,7	10,5
охорона здоров'я та надання соціальної допомоги	2008	326,4	100	125,6	38,5
	2009	351,8	100	134,8	38,3
надання комунальних та індивідуальних послуг; діяльність у сфері культури та спорту	2008	729,3	100	125,2	17,2
	2009	621,6	100	110,5	17,8

МАТЕРІАЛЬНО-ЕНЕРГЕТИЧНІ РЕСУРСИ

Продовження табл. 6.8

	Рік	У тому числі за складовими			
		вартість товарів та послуг, придбаних для перепродажу та реалізованих без додаткової обробки		амортизація	
		млн.грн.	питома вага, %	млн.грн.	питома вага, %
Усього	2008	60495,9	49,9	3094,9	2,5
	2009	60139,4	49,9	3800,5	3,1
у тому числі					
сільське господарство, мисливство, лісове господарство	2008	–	–	131,2	5,7
	2009	–	–	153,7	6,2
промисловість	2008	1960,5	7,9	695,3	2,8
	2009	2005,1	8,2	848,2	3,5
будівництво	2008	–	–	131,7	1,7
	2009	–	–	139,6	2,7
торгівля; ремонт автомобілів, побутових виробів та предметів особистого вжитку	2008	57542,5	91,8	225,0	0,4
	2009	57384,8	91,3	268,2	0,4
торгівля автомобілями та мотоциклами, їх технічне обслуговування та ремонт	2008	4477,6	89,5	21,7	0,4
	2009	3472,2	86,1	31,4	0,8
оптова торгівля і посередництво в оптовій торгівлі	2008	46747,4	93,4	113,4	0,2
	2009	46522,1	92,7	151,0	0,3
роздрібна торгівля; ремонт побутових виробів та предметів особистого вжитку	2008	6317,4	83,0	89,9	1,2
	2009	7390,6	85,4	85,8	1,0
діяльність готелів та ресторанів	2008	37,3	7,9	38,8	8,2
	2009	58,1	11,5	43,8	8,7
діяльність транспорту та зв'язку	2008	22,6	0,1	1447,8	9,3
	2009	44,4	0,2	1771,4	9,7
операції з нерухомим майном, оренда, інжиніринг та надання послуг підприємцям	2008	479,9	9,0	328,6	6,2
	2009	329,8	6,6	458,8	9,1
освіта	2008	–	–	7,4	7,0
	2009	–	–	7,1	5,9
охорона здоров'я та надання соціальної допомоги	2008	–	–	26,5	8,1
	2009	–	–	26,6	7,6
надання комунальних та індивідуальних послуг;	2008	–	–	47,0	6,4
діяльність у сфері культури та спорту	2009	–	–	43,5	7,0

МАТЕРІАЛЬНО-ЕНЕРГЕТИЧНІ РЕСУРСИ

Продовження табл. 6.8

	Рік	У тому числі за складовими			
		витрати на оплату праці		відрахування на соціальні заходи	
		млн.грн.	питома вага, %	млн.грн.	питома вага, %
Усього	2008	7388,3	6,1	2666,6	2,2
	2009	7247,8	6,0	2581,8	2,1
у тому числі					
сільське господарство, мисливство, лісове господарство	2008	366,1	15,9	87,3	3,8
	2009	340,4	13,6	97,9	3,9
промисловість	2008	1492,7	6,0	559,4	2,2
	2009	1366,8	5,6	497,1	2,0
будівництво	2008	446,7	5,7	166,2	2,1
	2009	269,2	5,2	102,0	2,0
торгівля; ремонт автомобілів, побутових виробів та предметів особистого вжитку	2008	760,3	1,2	284,8	0,5
	2009	705,5	1,1	249,4	0,4
торгівля автомобілями та мотоциклами, їх технічне обслуговування та ремонт	2008	114,4	2,3	39,2	0,8
	2009	84,3	2,1	29,7	0,7
оптова торгівля і посередництво в оптовій торгівлі	2008	379,8	0,8	153,0	0,3
	2009	393,0	0,8	138,7	0,3
роздрібна торгівля; ремонт побутових виробів та предметів особистого вжитку	2008	266,1	3,5	92,6	1,2
	2009	228,1	2,6	81,0	0,9
діяльність готелів та ресторанів	2008	85,2	18,0	30,1	6,4
	2009	86,6	17,2	30,6	6,1
діяльність транспорту та зв'язку	2008	3248,2	20,8	1204,6	7,7
	2009	3521,4	19,3	1290,9	7,1
операції з нерухомим майном, оренда, інжиніринг та надання послуг підприємцям	2008	690,7	13,0	230,0	4,3
	2009	681,0	13,6	214,2	4,3
освіта	2008	34,2	32,7	12,0	11,4
	2009	39,9	33,0	14,1	11,6
охорона здоров'я та надання соціальної допомоги	2008	76,2	23,4	26,9	8,2
	2009	83,4	23,7	30,6	8,7
надання комунальних та індивідуальних послуг; діяльність у сфері культури та спорту	2008	143,3	19,7	51,3	7,0
	2009	116,2	18,7	41,8	6,7

МАТЕРІАЛЬНО-ЕНЕРГЕТИЧНІ РЕСУРСИ

Продовження табл. 6.8

		У тому числі за складовими інші операційні витрати		Операційні витрати на одиницю реалізованої продукції, коп./грн.
		млн.грн.	питома вага, %	
Усього	2008	15875,3	13,1	97,4
	2009	17457,0	14,5	97,0
у тому числі				
сільське господарство,	2008	400,4	17,4	98,2
мисливство, лісове	2009	399,5	16,0	97,2
господарство				
промисловість	2008	1861,2	7,5	94,8
	2009	1905,9	7,9	96,1
будівництво	2008	615,0	7,8	96,4
	2009	496,7	9,6	91,9
торгівля; ремонт автомобілів,	2008	3412,1	5,4	102,8
побутових виробів та	2009	3687,7	5,9	102,3
предметів особистого вжитку				
торгівля автомобілями та	2008	282,8	5,7	102,0
мотоциклами, їх технічне	2009	327,9	8,2	107,4
обслуговування та ремонт				
оптова торгівля і	2008	2445,1	4,9	102,7
посередництво в	2009	2681,8	5,3	102,5
оптовій торгівлі				
роздрібна торгівля; ремонт	2008	684,2	9,0	103,8
побутових виробів та	2009	678,0	7,9	99,4
предметів особистого				
вжитку				
діяльність готелів	2008	109,7	23,2	100,9
та ресторанів	2009	128,2	25,5	117,6
діяльність транспорту	2008	5828,2	37,3	88,0
та зв'язку	2009	7544,8	41,5	87,4
операції з нерухомим	2008	2723,5	51,3	83,1
майном, оренда, інжиніринг	2009	2471,9	49,4	81,9
та надання послуг				
підприємцям				
освіта	2008	36,9	35,2	116,3
	2009	47,1	39,0	119,0
охорона здоров'я та надання	2008	71,2	21,8	115,9
соціальної допомоги	2009	76,4	21,7	103,8
надання комунальних та	2008	362,5	49,7	99,6
індивідуальних послуг;	2009	309,6	49,8	110,0
діяльність у сфері культури				
та спорту				

¹ За 2008р. дані наведено з урахуванням зміни підприємствами основного виду діяльності, за 2009р. – без урахування зміни підприємствами основного виду діяльності.

Використання матеріально-технічних і енергетичних ресурсів

6.9. Споживання енергетичних матеріалів та продуктів перероблення нафти за окремими видами економічної діяльності у 2009 році

	Спожито ¹	Частка споживання за окремими видами економічної діяльності, відсотків				
		сільське господарство, мисливство, лісове господарство	промисловість	будівництво	діяльність транспорту та зв'язку	підприємства та організації інших видів діяльності
Усього, тис.т						
умовного палива	5989,7	2,0	90,2	0,9	4,2	2,7
Вугілля, тис.т	101,0	0,9	7,6	0,3	7,8	83,4
Газ природний, млн.м ³	2041,8	0,2	95,6	0,2	2,1	1,9
Бензин моторний, тис.т	2138,8	23,6	22,2	5,9	19,8	28,5
Газойлі (паливо дизельне), тис.т	970,6	28,5	7,2	9,0	48,2	7,1
Мазути топкові важкі, тис.т	60,5	0,0	60,8	4,5	32,8	1,9
Гас, тис.т	0,1	1,0	63,5	–	35,5	–
Пропан і бутан скраплені, тис.т	7,3	0,1	89,2	0,4	1,8	8,5
Масла та мастила, тис.т	5,3	28,9	19,9	6,2	41,2	3,8
Дрова для опалення, тис.м ³ щільних	40,0	81,1	0,9	0,6	4,2	13,2

¹ Тут і надалі (табл. 6.11–6.13) включаючи обсяги енергетичних матеріалів та продуктів перероблення нафти, реалізованих населенню.

6.10. Використання паливно-енергетичних ресурсів на виробничо-експлуатаційні потреби

	1990	1995	2000	2005	2007 ¹	2008 ¹	2009 ¹
Усього, тис.т							
умовного палива	4270,9	4972,4	3779,8	4081,2	3927,7	3992,8	3046,6
у тому числі, відсотків							
котельно-пічне паливо	55,2	66,1	68,3	65,8	64,2	64,2	57,7
теплоенергія	21,3	14,3	12,0	13,4	13,1	13,0	15,3
електроенергія	23,5	19,6	19,7	20,8	22,7	22,8	27,0

¹ Використання паливно-енергетичних ресурсів на виробничо-експлуатаційні та комунально-побутові потреби.

6.11. Споживання окремих видів енергетичних матеріалів та продуктів перероблення нафти по містах та районах області у 2009 році¹

	Газ природний, тис.м ³	Бензин моторний ² , т	Газойлі (паливо дизельне) ² , т	Мазути топкові важкі, т	Дрова для опалення, м ³ щільних
Одеська область	2041847,5	2138769,8	970592,2	60546,2	39971,7
м.Одеса	1185799,5	1017339,9	390147,1	42260,7	2797,7
м.Білгород-Дністровський	7734,1	39765,3	18227,2	2596,4	60,8
м.Ізмаїл	11893,0	28528,6	44450,1	6291,3	1530,7
м.Іллічівськ	45978,0	59782,6	29880,8	1164,9	...
м.Котовськ	8941,2	17796,4	6113,0	59,0	167,9
м.Теплодар	6058,0	773,0	1038,8	–	–
м.Южне	736008,2	13087,2	9137,5	–	–
райони					
Ананьївський	903,9	7289,0	4415,1	–	745,7
Арцизький	–	17747,7	9717,2	...	7,5
Балтський	6714,6	22096,2	9440,5	...	3572,6
Білгород-Дністровський	–	51081,0	24759,6	264,6	84,1
Біляївський	5193,4	215611,8	87725,5	...	100,1
Березівський	1311,1	17589,5	9781,7	–	79,5
Болградський	1431,2	28249,6	16405,2	31,8	...
Великомихайлівський	1018,0	7708,6	5429,4	–	5144,4
Іванівський	1067,9	24027,1	15520,4
Ізмаїльський	1938,0	32985,2	18441,9	–	146,0
Кілійський	–	16414,9	8909,2	1281,1	233,7
Кодимський	–	13601,0	6872,2	–	13561,5
Комінтернівський	4361,4	169261,4	77680,0	4260,3	91,0
Котовський	...	5632,9	3546,3
Красноокнянський	–	534,0	2163,9	–	558,1
Любашівський	1821,5	34392,8	12905,8	–	16,1
Миколаївський	–	7193,8	4799,0	...	247,0
Овідіопольський	6240,3	115717,2	59319,7	208,7	2942,7
Роздільнянський	3377,6	64430,9	27342,7	–	–
Ренійський	1863,4	19537,3	10594,4	...	2,7
Савранський	–	15286,7	7280,8	...	818,4
Саратський	...	24430,2	17791,0	179,1	4916,5
Тарутинський	281,1	9322,6	6479,9	235,7	157,6
Татарбунарський	–	24118,6	12026,6	...	99,4
Фрунзівський	840,4	7755,1	4439,9
Ширяївський	1064,8	9681,7	7809,8	–	1825,3

¹ Дивись виноску до табл.6.9.

² Тут і надалі (табл. 6.12) з урахуванням обсягів продажу населенню через автозаправні станції.

6.12. Структура споживання енергетичних матеріалів та продуктів перероблення нафти¹

(відсотків)

	1990	1995	2000	2005	2007	2008	2009
Усього	100,0	100,0	100,0	100,0	100,0	100,0	100,0
у тому числі							
вугілля	18,8	7,9	2,0	2,2	2,9	1,4	1,2
газ природний	46,1	58,4	49,0	51,4	80,1	42,9	31,7
нафта сира (включаючи газований конденсат)	—	—
бензин моторний	6,6	5,2	3,9	4,6	2,5 ²	6,0 ²	43,1 ²
газойлі (паливо дизельне)	12,2	16,7	8,5	7,7	10,7 ²	7,7 ²	19,0 ²
мазути топкові важкі ³	12,0	9,5	3,2	1,3	1,3	0,8	1,1
гас	0,3	0,4	0,1	0,0	0,1	0,0	0,0
дрова для опалення	0,2	0,3	0,3	0,1	0,3	0,1	0,1

¹ Див. виноску до табл. 6.9.

² Див. другу виноску до табл. 6.11.

³ У 1990-2000рр. - мазут топковий.

6.13. Структура витрат енергетичних матеріалів та продуктів перероблення нафти за напрямками споживання у 2009 році

(відсотків)

	Спожито ¹	У тому числі			втрати при розподілі, транспортуванні та зберіганні
		на перетворення в інші види палива та енергію	для неенергетичних цілей	кінцеве споживання ²	
Усього	100,0	73,9	13,9	11,8	0,4
Вугілля	100,0	70,1	—	29,9	—
Газ природний	100,0	42,4	45,2	10,9	1,5
Бензин моторний	100,0	0,0	—	99,9	0,1
Газойлі (паливо дизельне)	100,0	0,7	—	99,3	0,0
Мазути топкові важкі	100,0	79,3	—	20,7	—
Гас	100,0	—	4,8	95,2	—
Пропан і бутан скраплені	100,0	11,6	—	78,8	9,6
Масла	100,0	—	100,0	—	—
Дрова для опалення	100,0	21,6	—	78,4	—

¹ Включаючи втрати при перетворенні та в технологічних процесах.

² Див. виноску до табл. 6.9.

6.14. Залишки і витрати основних видів матеріальних ресурсів

	Витрачено за рік				Залишки у споживачів та постачальників (на 1 січня)			
	2005	2007	2008	2009	2006	2008	2009	2010
Прокат готовий чорних металів, тис.т	120,6	139,9	82,9	28,0	11,8	33,6	100,3	26,1
Труби великого і малого діаметрів, профілі пустотілі з металів чорних, тис.т	7,5	12,1	7,9	6,9	3,0	4,6	3,2	4,6
Дріт із сталі, т	2759,5	3993,7	4040,9	2109,9	537,6	1589,6	2093,9	1257,9
Конструкції збірні будівельні з чавуну та сталі, т	1870,5	1974,1	2230,4	749,2	94,4	280,7	657,1	48,9
Конструкції збірні будівельні з алюмінію, т	27,0	3,4	–	17,4	–	9,2	9,2	–
Прокат алюмінієвий, т	1112,7	1305,7	1785,0	1541,7	839,7	435,2	362,4	362,0
Прокат мідний, т	697,6	120,7	85,7	113,8	79,4	36,4	30,5	29,8
Прокат латунний, т	64,6	70,3	53,2	34,8	86,5	84,3	59,2	51,0
Прокат бронзовий, т	8,2	9,2	14,4	10,5	16,0	15,3	11,4	11,2
Алюміній необроблений нелегований первинний, т	114,3	99,0	61,2	8,8	17,7	9,5	5,5	5,4
Алюміній необроблений нелегований вторинний, т	63,8	6,4	6,5	2,8	18,8	3,9	5,5	2,9
Цинк необроблений, т	379,3	319,1	1,0	318,0	20,9	2,9	2,5	18,9
Мідь рафінована і сплави мідні, необроблені; лігатури на основі міді, т	6749,5	7525,6	6180,4	3883,3	214,7	249,8	46,3	230,8
Гідроксид натрію (сода каустична), т	1925,2	1568,6	1704,9	616,9	204,9	365,8	392,4	213,9
Карбонат натрію (сода кальцинована), тис.т	4324,4	4502,2	5345,6	1738,5	456,4	327,2	145,0	32,0
Шини для вантажних автомобілів та автобусів, шт.	16409	17582	20633	22333	2443	3435	3260	74,0

МАТЕРІАЛЬНО-ЕНЕРГЕТИЧНІ РЕСУРСИ

Продовження табл. 6.14

	Витрачено за рік				Залишки у споживачів та постачальників (на 1 січня)			
	2005	2007	2008	2009	2006	2008	2009	2010
Шини для сільськогосподарських, лісогосподарських машин та аналогічної техніки, шт.	4472	3798	3178	4781	974	888	768	942
Шини для легкових автомобілів, шт.	5562	5733	9254	11792	1339	8171	13135	3505
Деревина, уздовж розпиляна чи розколота більше 6 мм, тис.м ³	38,1	24,2	34,8	28,9	4,8	16,0	7,4	6,0
Плити дереволокнисті та аналогічні з деревини чи матеріалів дерев'янистих, тис. умовних м ²	133,5	199,1	213,3	207,5	20,9	167,4	71,3	20,5
Цемент, тис.т	232,7	366,2	324,5	159,0	8,6	18,3	12,0	9,1
Листи гофровані, шифер та аналогічні вироби з азбестоцементу, тис.м ²	3614,1	3680,9	10264,9	626,0	734,0	596,9	436,6	189,6
Скло виливне, прокатне, видувне чи тягнуте, листове чи профільоване, тис.м ²	8,1	167,8	105,9	81,8	22,5	29,5	50,1	21,9
Скло-флоат і скло з шліфованою або полірованою поверхнею листове, тис.м ²	30,7	683,5	40,2	2,3	2,6	116,7	0,5	46,2
Провід ізольований обмотувальний, т	435,8	231,0	154,1	50,0	28,5	138,7	62,5	14,0
Проводи та кабелі електричні низьковольтні на напругу до 1000 В, тис.км	6,1	4,5	4,2	4,4	2,2	35,0	23,8	2,8
Проводи та кабелі електричні високовольтні на напругу більше 1000 В, тис.км	0,2	0,2	0,4	0,5	0,2	8,4	4,3	0,2

6.15. Утворення та використання вторинної сировини і відходів виробництва

	Утворено, т		Рівень використання вторинної сировини в обсязі знов утвореної, відсотків		Частка вторинної сировини, знищеної або вивезеної на звалище в обсязі знов утвореної, відсотків	
	2000	2005	2000	2005	2000	2005
Усього	241996	972496	25,0	44,7	13,3	51,3
у тому числі						
сировина полімерна вторинна	737	1850	89,8	83,0	5,4	3,4
матеріали текстильні вторинні	32	50	100,0	32,0	21,8	38,0
склобій	2019	2183	89,0	100,0	–	–
шлаки сталеплавильного виробництва	50	154	–	–	100,0	65,4
відходи						
паперу та картону ¹	787	5900	100,0	100,0	0,2	–
деревини, м ³ щільних будівельного виробництва (бетон і залізобетон), м ³	4672	9749	61,2	18,4	3,0	28,0
	–	44592	–	3,0	–	92,1

Продовження табл. 6.15

	Утворено, т			Рівень використання вторинної сировини в обсязі знов утвореної, відсотків			Частка вторинної сировини, видаленої, знешкодженої або захороненої в обсязі знов утвореної, відсотків		
	2007	2008	2009	2007	2008	2009	2007	2008	2009
Усього	980452	839231	945785	41,8	39,8	24,0	56,7	92,9	88,6
у тому числі									
сировина полімерна вторинна	2151	1958	1746	68,8	74,8	81,8	3,3	1,5	0,4
матеріали текстильні вторинні	33	31	33	63,6	71,4	30,3	63,6	67,7	87,9
склобій	2105	3558	3754	100,0	100,0	63,0	0,1	1,4	0,8
шлаки сталеплавильного виробництва	451	343	157	–	–	–	35,3	60,6	–
відходи									
паперу та картону	8877	7890	8280	100,0	100,0	14,5	0,8	0,7	17,2
деревини, м ³ щільних будівельного виробництва (бетон і залізобетон), м ³	6630	4967	3475	28,3	39,5	19,5	20,5	30,5	33,0
	39065	42057	52386	8,7	16,6	2,3	88,4	65,8	60,1

¹ Тут і надалі (табл. 6.16) у 2000р. – макулатура.

6.16. Використання вторинної сировини

	<i>(т)</i>						
	1990	1995	2000	2005	2007	2008	2009
Шини зношені	–	–	14	275	44	6	49
Сировина полімерна вторинна	4733	679	662	1536	1480	1465	1429
Брухт і відходи чорних металів	642800	67600	4685	11380	10653	5937	4131
Склобій	6383	3941	1797	3455	4138	6180	2365
Матеріали текстильні вторинні	9973	501	82	16	21	15	10
Зола та золошлакові відходи теплових електростанцій та інших спалювальних установок	107589	687	10	338	469	269	317
Відходи паперу та картону ¹	42405	13318	1664	35034	41208	39031	1198
деревини, м ³ щільних	50267	7149	2859	1796	1878	1980	679
вапнякові, т	370054	17200	6130	3467	1215	114	7
вуглевидобутку та вуглезабагачення, т	31214	31038	7121	6915	3958	7903	7251
будівельного виробництва (бетон і залізобетон), м ³	–	–	–	1353	3394	6973	1188

¹ Див. виноску до табл. 6.15.

6.17. Питомі витрати палива на окремі види продукції (робіт)

	<i>(в умовному обчисленні, кг)</i>			
	2005	2007	2008	2009
Відпуск електроенергії, виробленої ТЕЦ загального користування, тис.кВт-год	346,8	340,9	345,6	346,6
Відпуск теплоенергії, виробленої електростанціями, Гкал	166,4	163,0	161,7	160,7
Відпуск теплоенергії, виробленої котельними, Гкал	163,2	159,7	159,5	159,7
Виробництво вапна, т	155,7	150,9	146,4	144,0
Виробництво клінкерів цементних, т	232,2	234,1	226,8	216,0
Виробництво цегли керамічної невогнетривкої будівельної, крім виробів з кам'яного борошна кремнезистого або земель діатомітових, тис.шт.умов.цегли	248,9	251,4	189,9	271,7
Виробництво ємностей для транспортування чи пакування товарів інших із скла, тис.шт.	204,0	192,2	161,7	181,8
Виробництво овочів консервованих натуральних, т	474,7	474,7	391,9	367,3
Виробництво виробів хлібобулочних, т	83,2	73,5	75,4	70,4

6.18. Питомі витрати теплоенергії на окремі види продукції (робіт)

	<i>(Мкал)</i>			
	2005	2007	2008	2009
Виробництво цегли силікатної, тис.шт.умов.цегли	590,8	653,8	578,3	470,9
Виробництво ковбасних виробів, т	2301,1	2166,5	2763,5	2800,1
Виробництво овочів консервованих натуральних, т	1377,8	1077,8	1044,5	1101,4
Виробництво продуктів готових та консервів плодкових, т	138,7	128,9	174,8	96,7
Виробництво молока обробленого рідкого (молоко, пастеризоване, стерилізоване, гомогенізоване, топлене, пептизоване), т	738,6	572,7	498,5	409,8
Виробництво виробів хлібобулочних, т	549,2	533,5	569,0	468,7
Виробництво виробів кондитерських з цукру (включаючи білий шоколад) без вмісту какао, т	1100,0	1200,0	1100,0	954,6
Виробництво дріжджів (активних і неактивних), мікроорганізмів одноклітинних мертвих, інших, порошків готових пекарських, т	859,2	601,8	608,1	592,3
Виробництво олії: соєвої, арахісової, оливкової, соняшникової, сафлорової, бавовняної, ріпакової, свиріпової, гірчичної, нерафінованої та без зміни їх хімічного складу, т	822,6	769,4	871,5	623,7
Виробництво вина ігристого, тис.дал	7211,7	6223,8	6138,6	4569,4
Виробництво вина столового із фактичною концентрацією спирту від 9 до 13%, тис.дал	1919,5	1694,2	1205,8	666,5
Виробництво вина з концентрацією спирту більше 15%, тис.дал	2277,0	1995,5	2120,0	1243,1
Виробництво горілки та інших міцних спиртових напоїв, тис.дал	2358,1	2638,7	3331,0	1755,8

6.19. Питомі витрати електроенергії на окремі види продукції (робіт)

	<i>(КВт·год)</i>			
	2005	2007	2008	2009
Відпуск теплоенергії, виробленої котельними, Гкал	32,8	31,3	29,6	38,8
Виробництво вапна, т	20,2	22,5	15,0	16,0
Виробництво цементу, т	108,7	97,9	92,8	96,9
Виробництво цегли керамічної невогнетривкої будівельної, крім виробів з кам'яного борошна кремнезистого або земель діатомітових, тис.шт.умов.цегли	188,9	191,8	207,5	258,2
Виробництво цегли силікатної, тис.шт.умов.цегли	72,2	76,5	53,5	36,3
Виробництво ємностей для транспортування чи пакування товарів інших із скла, тис.шт.	154,5	127,9	117,9	148,0
Виробництво ковбасних виробів, т	922,0	1032,8	1104,0	1620,7
Виробництво овочів консервованих натуральних, т	119,4	134,4	118,6	144,4
Виробництво продуктів готових та консервів плодкових, т	60,3	59,4	64,6	64,3
Виробництво молока обробленого рідкого (молоко, пастеризоване, стерилізоване, гомогенізоване, топлене, пептизоване), т	83,7	99,0	114,8	91,6
Виробництво виробів хлібобулочних, т	134,9	143,8	156,3	152,3
Виробництво виробів кондитерських з цукру (включаючи білий шоколад) без вмісту какао, т	302,9	303,0	300,0	216,6
Виробництво дріжджів (активних і неактивних), мікроорганізмів одноклітинних мертвих, інших, порошків готових пекарських, т	724,4	727,1	777,1	720,3
Виробництво олії: соєвої, арахісової, оливкової, соняшnikової, сафлорової, бавовняної, ріпакової, свиріпової, гірчичної, нерафінованої та без зміни їх хімічного складу, т	122,1	113,2	147,3	133,5
Виробництво вина ігристого, тис.дал	1341,8	1335,4	1239,0	1102,7
Виробництво вина столового із фактичною концентрацією спирту від 9 до 13%, тис.дал	709,1	879,2	976,4	579,5
Виробництво вина з концентрацією спирту більше 15%, тис.дал	853,0	809,6	728,2	559,6
Виробництво горілки та інших міцних спиртових напоїв, тис.дал	783,5	870,3	1573,8	3259,1

7. ПРОМИСЛОВІСТЬ

Індекси обсягів продукції промисловості за 2003–2008рр. обчислюються на підставі даних підприємств про вартість виробленої продукції (товарів, послуг) у порівнянних цінах.

Індекси обсягів продукції промисловості за тривалі періоди обчислюються ланцюговим методом, тобто шляхом перемноження між собою індексів до попереднього року за необхідний період. Дані наведені по статистично великих та середніх підприємствах.

Індекс промислової продукції за 2009р. розраховується відповідно до міжнародних стандартів. Розрахунок індексу базується на даних про динаміку виробництва за постійним набором товарів-представників (338 позицій) та структурі валової доданої вартості за базисний рік (2007=100%). Щомісячно розраховуються індекси до середньомісячного значення базисного року з використанням формули Ласпейреса. Індекс визначається без урахування діяльності з розподілення газу, теплоенергії, води, оброблення відходів і брухту та видавничої діяльності.

На підставі індексів до середньомісячного значення базисного року обчислюються індекси до попереднього місяця, відповідного місяця і періоду попереднього року.

Статистичні дані сформовано згідно із класифікацією видів економічної діяльності (КВЕД). Дані по промисловості визначаються за сумою видів економічної діяльності, що за КВЕД відносяться до добувної, переробної промисловості та виробництва і розподілення електроенергії, газу та води (секції C,D,E). При цьому, згідно з міжнародною статистичною методологією, індекси продукції

промисловості розраховуються за виключенням діяльності з розподілення газоподібного палива, тепла та води.

Виробництво промислової продукції у натуральному виразі показане, як правило, по валовому випуску, тобто разом з продукцією, призначеною для подальшої переробки в межах одного підприємства.

Інформація щодо виробництва продукції з 2003р. надана за новою Номенклатурою продукції промисловості (НПП), розробленою на базі Державного класифікатора продукції та послуг (ДКПП), яка гармонізована з Класифікацією видів економічної діяльності (КВЕД) та міжнародними класифікаціями продукції. У зв'язку з принциповою відмінністю між НПП та Номенклатурою, яка діяла до її впровадження, лише по окремих виробках дані наведено в ретроспективі, де наповнення позицій співставне або його можливо було привести у відповідність.

Обсяг реалізованої продукції промисловості (робіт, послуг) визначається за ціною продажу відвантаженої за межі підприємства готової продукції (виконаних робіт, послуг), що зазначена в оформлених як підстава для розрахунку з покупцями (замовниками) документах (включаючи продукцію (роботи, послуги) за бартерним контрактом), за виключенням непрямих податків (податку на додану вартість, акцизного збору тощо). Продукція вважається реалізованою на момент оформлення документів незалежно від надходження платежів за неї. Дані щодо обсягів реалізації за видами промислової діяльності сформовано за функціональним принципом (по однорідних продуктах).

7.1. Основні показники розвитку промисловості

	2000	2005	2007	2008	2009
Обсяг реалізованої продукції промисловості (у фактичних цінах), млн. грн.	...	14624,5	19085,9	30662,4 ¹	26275,7 ²
Основні засоби промисловості (у фактичних цінах, на кінець року), млн. грн.	7214	13823	16226	18497	20637
Рентабельність операційної діяльності промислових підприємств, відсотків	12,6	5,7	4,5	0,1 ¹	-0,0 ²
Частка збиткових підприємств, відсотків	45,9	39,8	35,5	39,4 ¹	40,9 ¹
Кількість найманих працівників у промисловості, тис.	104,8	95,9	89,5	87,7 ¹	79,3 ²
Середньомісячна номінальна заробітна плата найманих працівників у промисловості, грн.	305,08	768,97	1181,72	1570,48 ¹	1652,21 ²

¹ Дані наведено з урахуванням зміни підприємствами основного виду діяльності у 2008р.

² Дані наведено без урахування зміни підприємствами основного виду діяльності у 2009р.

7.2. Розподіл обсягу реалізованої продукції промисловості за видами діяльності у 2009 році¹

(до загального обсягу; відсотків)

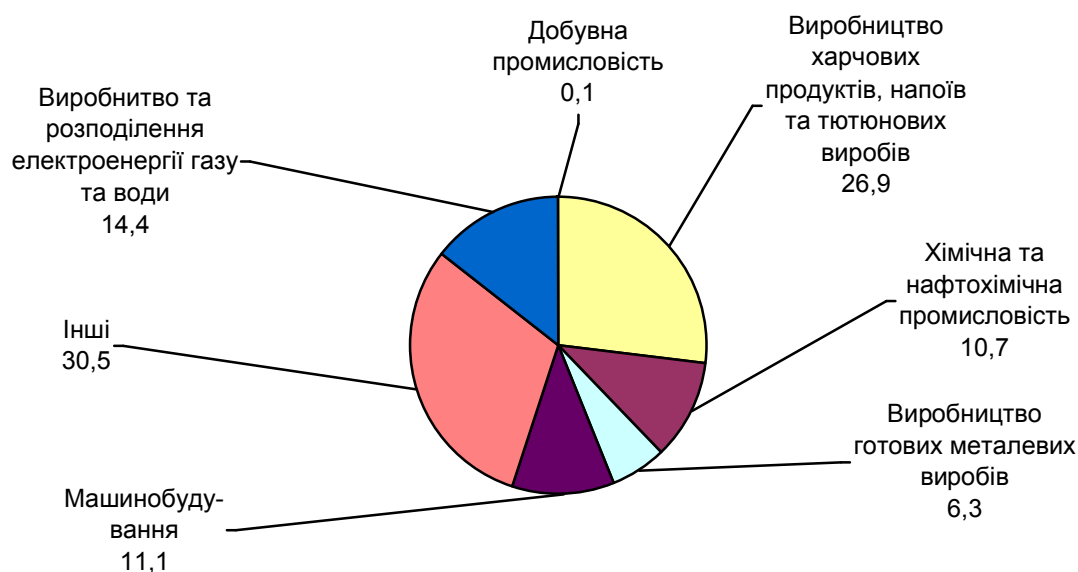

¹ Див. другу виноску до табл. 7.1.

ПРОМИСЛОВІСТЬ

7.3. Індекси обсягу продукції промисловості за видами діяльності

(до попереднього року; відсотків)

	2003	2004	2005	2007	2008	2009
Промисловість	118,0	97,0	99,5	116,5	127,6	78,2
Добувна промисловість	124,5	97,8	137,3	76,4	106,4	78,4
Переробна промисловість	118,3	98,1	99,6	116,5	128,3	78,2
виробництво харчових продуктів, напоїв та тютюнових виробів	135,7	93,0	115,7	102,3	80,4	97,4
легка промисловість	110,9	249,1	45,1	105,0	94,2	86,3
оброблення деревини та виробництво виробів з деревини, крім меблів	81,1	102,8	174,5	141,1	86,0	44,3
целюлозно-паперове виробництво, видавнича діяльність	103,0	116,6	110,4	114,1	103,9	83,7
виробництво коксу, продуктів нафтоперероблення	112,9	83,4	57,6	–	–	...
хімічна і нафтохімічна промисловість	102,7	103,7	110,7	104,5	100,6	73,5
виробництво іншої неметалевої мінеральної продукції	114,4	107,2	126,2	107,8	86,2	43,4
металургійне виробництво та виробництво готових металевих виробів	106,1	131,0	106,8	94,2	85,1	84,0
машинобудування	129,6	114,8	121,5	146,4	103,8	51,7
інші галузі промисловості	92,7	96,6	101,1	134,1	98,8	42,1
Виробництво та розподілення електроенергії, газу та води	108,0	71,6	95,3	118,6	106,3	...

7.4. Операційні витрати з реалізованої продукції (робіт, послуг) та операційні витрати на одиницю реалізованої продукції за видами промислової діяльності¹

	Рік	Операційні витрати з реалізованої продукції (робіт, послуг)		У тому числі за складовими матеріальні витрати	
		млн.грн.	питома вага, %	млн.грн.	питома вага, %
Промисловість	2008	24910,6	100	18341,5	73,6
	2009	24326,0	100	17702,9	72,8
Добувна промисловість	2008	22,0	100	14,6	66,4
	2009	15,9	100	10,9	68,6
добування корисних копалин, крім паливно-енергетичних	2008	22,0	100	14,6	66,4
	2009	15,9	100	10,9	68,6
Переробна промисловість	2008	21719,6	100	17776,8	81,9
	2009	20684,9	100	16904,4	81,7
у тому числі					
виробництво харчових продуктів, напоїв та тютюнових виробів	2008	5470,1	100	3998,1	73,1
	2009	6388,8	100	4762,7	74,5
легка промисловість	2008	147,3	100	78,2	53,1
	2009	139,1	100	83,5	60,0
текстильне виробництво; виробництво одягу, хутра та виробів з хутра	2008	128,9	100	66,8	51,8
	2009	97,9	100	56,8	58,0
виробництво шкіри, виробів зі шкіри та інших матеріалів	2008	18,4	100	11,5	62,1
	2009	41,2	100	26,7	64,9
оброблення деревини та виробництво виробів з деревини, крім меблів	2008	56,7	100	36,0	63,5
	2009	49,1	100	34,5	70,2
целюлозно-паперове виробництво; видавнича діяльність	2008	275,0	100	182,6	66,4
	2009	271,3	100	181,1	66,8
хімічна та нафтохімічна промисловість	2008	2841,6	100	2330,5	82,0
	2009	2704,3	100	2228,4	82,4
хімічне виробництво	2008	2561,5	100	2116,8	82,7
	2009	2487,3	100	2058,7	82,7
виробництво гумових і пластмасових виробів	2008	280,0	100	213,7	76,3
	2009	216,9	100	169,6	78,2
виробництво іншої неметалевої мінеральної продукції	2008	837,4	100	628,4	75,1
	2009	469,5	100	336,0	71,6
металургійне виробництво та виробництво готових металевих виробів	2008	1669,1	100	1422,1	85,2
	2009	1469,2	100	1273,3	86,6
машинобудування	2008	2894,6	100	1949,4	67,3
	2009	1982,9	100	1346,8	67,9
виробництво машин та устаткування	2008	905,9	100	613,1	67,7
	2009	636,3	100	434,4	68,3
виробництво електричного, електронного та оптичного устаткування	2008	1316,5	100	974,7	74,0
	2009	878,6	100	677,3	77,1
виробництво транспортних засобів та устаткування	2008	672,1	100	361,6	53,9
	2009	468,0	100	235,1	50,2
Виробництво та розподілення електроенергії, газу та води	2008	3169,0	100	550,1	17,3
	2009	3625,2	100	787,7	21,7

ПРОМИСЛОВІСТЬ

Продовження табл. 7.4

	Рік	У тому числі за складовими			
		вартість товарів та послуг, придбаних для перепродажу та реалізованих без додаткової обробки		амортизація	
		млн.грн.	питома вага, %	млн.грн.	питома вага, %
Промисловість	2008	1960,5	7,9	695,3	2,8
	2009	2005,1	8,2	848,2	3,5
Добувна промисловість	2008	—	—	0,8	3,7
	2009	—	—	0,5	3,2
добування корисних копалин, крім паливно-енергетичних	2008	—	—	0,8	3,7
	2009	—	—	0,5	3,2
Переробна промисловість	2008	—	—	587,0	2,7
	2009	—	—	723,3	3,5
у тому числі					
виробництво харчових продуктів, напоїв та тютюнових виробів	2008	—	—	208,8	3,8
	2009	—	—	227,3	3,5
легка промисловість	2008	—	—	4,6	3,1
	2009	—	—	5,5	4,0
текстильне виробництво; виробництво одягу, хутра та виробів з хутра	2008	—	—	3,6	2,8
	2009	—	—	2,4	2,5
виробництво шкіри, виробів зі шкіри та інших матеріалів	2008	—	—	1,0	5,6
	2009	—	—	3,1	7,5
оброблення деревини та виробництво виробів з деревини, крім меблів	2008	—	—	4,9	8,6
	2009	—	—	2,9	5,9
целюлозно-паперове виробництво; видавнича діяльність	2008	—	—	13,5	4,9
	2009	—	—	13,3	4,9
хімічна та нафтохімічна промисловість	2008	—	—	68,5	2,4
	2009	—	—	79,1	2,9
хімічне виробництво	2008	—	—	59,2	2,3
	2009	—	—	70,0	2,8
виробництво гумових і пластмасових виробів	2008	—	—	9,2	3,3
	2009	—	—	9,1	4,2
виробництво іншої неметалевої мінеральної продукції	2008	—	—	38,7	4,6
	2009	—	—	44,5	9,5
металургійне виробництво та виробництво готових металевих виробів	2008	—	—	26,2	1,6
	2009	—	—	26,2	1,8
машинобудування	2008	—	—	82,6	2,8
	2009	—	—	72,4	3,6
виробництво машин та устаткування	2008	—	—	39,3	4,3
	2009	—	—	25,8	4,0
виробництво електричного, електронного та оптичного устаткування	2008	—	—	29,5	2,3
	2009	—	—	24,4	2,8
виробництво транспортних засобів та устаткування	2008	—	—	13,7	2,0
	2009	—	—	22,2	4,7
Виробництво та розподілення електроенергії, газу та води	2008	1960,5	61,9	107,5	3,4
	2009	2005,0	55,3	124,4	3,4

ПРОМИСЛОВІСТЬ

Продовження табл. 7.4

	Рік	У тому числі за складовими			
		витрати на оплату праці		відрахування на соціальні заходи	
		млн.грн.	питома вага, %	млн.грн.	питома вага, %
Промисловість	2008	1492,7	6,0	559,4	2,2
	2009	1366,8	5,6	497,1	2,0
Добувна промисловість	2008	3,5	15,9	1,3	5,8
	2009	2,6	16,0	0,9	5,8
добування корисних копалин, крім паливно-енергетичних	2008	3,5	15,9	1,3	5,8
	2009	2,6	16,0	0,9	5,8
Переробна промисловість	2008	1176,6	5,4	439,9	2,0
	2009	977,9	4,7	359,2	1,7
у тому числі					
виробництво харчових продуктів, напоїв та тютюнових виробів	2008	396,4	7,3	138,2	2,5
	2009	374,2	5,9	125,0	2,0
легка промисловість	2008	23,9	16,2	7,9	5,4
	2009	22,6	16,3	7,6	5,5
текстильне виробництво; виробництво одягу, хутра та виробів з хутра	2008	21,0	16,3	6,8	5,3
	2009	17,1	17,4	5,6	5,7
виробництво шкіри, виробів зі шкіри та інших матеріалів	2008	2,9	15,8	1,0	5,7
	2009	5,5	13,4	2,1	5,0
оброблення деревини та виробництво виробів з деревини, крім меблів	2008	5,8	10,3	2,1	3,8
	2009	4,4	9,1	1,7	3,4
целюлозно-паперове виробництво; видавнича діяльність	2008	36,3	13,2	13,0	4,7
	2009	31,5	11,6	11,5	4,2
хімічна та нафтохімічна промисловість	2008	192,1	6,8	67,7	2,4
	2009	153,0	5,7	54,8	2,0
хімічне виробництво	2008	170,9	6,7	60,0	2,3
	2009	138,5	5,6	49,3	2,0
виробництво гумових і пластмасових виробів	2008	21,2	7,6	7,7	2,8
	2009	14,5	6,7	5,5	2,5
виробництво іншої неметалевої мінеральної продукції	2008	65,5	7,8	24,5	2,9
	2009	36,8	7,8	13,6	2,9
металургійне виробництво та виробництво готових металевих виробів	2008	89,9	5,4	33,8	2,0
	2009	67,2	4,6	24,5	1,7
машинобудування	2008	305,6	10,6	118,0	4,1
	2009	222,2	11,2	90,3	4,6
виробництво машин та устаткування	2008	100,9	11,1	37,1	4,1
	2009	59,2	9,3	23,5	3,7
виробництво електричного, електронного та оптичного устаткування	2008	116,7	8,9	47,7	3,6
	2009	72,3	8,2	31,0	3,5
виробництво транспортних засобів та устаткування	2008	88,0	13,1	33,1	4,9
	2009	90,6	19,4	35,9	7,7
Виробництво та розподілення електроенергії, газу та води	2008	312,6	9,9	118,2	3,7
	2009	386,3	10,7	137,0	3,8

ПРОМИСЛОВІСТЬ

Продовження табл. 7.4

	Рік	У тому числі за складовими інші операційні витрати		Операційні витрати на одиницю реалізованої продукції, коп./грн.
		млн.грн.	питома вага, %	
Промисловість	2008	1861,2	7,5	94,8
	2009	1905,9	7,9	96,1
Добувна промисловість	2008	1,8	8,2	93,9
	2009	1,0	6,4	88,7
добування корисних копалин, крім паливно- енергетичних	2008	1,8	8,2	93,9
	2009	1,0	6,4	88,7
Переробна промисловість	2008	1739,3	8,0	93,8
	2009	1720,1	8,4	95,0
у тому числі				
виробництво харчових продуктів, напоїв та тютюнових виробів	2008	728,6	13,3	103,2
	2009	899,6	14,1	89,8
легка промисловість	2008	32,7	22,2	95,6
	2009	19,9	14,2	104,5
текстильне виробництво; виробництво одягу, хутра та виробів з хутра	2008	30,7	23,8	95,5
	2009	16,0	16,4	90,8
виробництво шкіри, виробів зі шкіри та інших матеріалів	2008	2,0	10,8	96,8
	2009	3,8	9,2	163,3
оброблення деревини та виробництво виробів з деревини, крім меблів	2008	7,9	13,8	108,6
	2009	5,6	11,4	100,4
целюлозно-паперове вироб- ництво; видавнича діяльність	2008	29,6	10,8	90,6
	2009	33,9	12,5	93,5
хімічна та нафтохімічна промисловість	2008	182,8	6,4	68,4
	2009	189,0	7,0	96,3
хімічне виробництво	2008	154,6	6,0	66,1
	2009	170,8	6,9	97,5
виробництво гумових і пластмасових виробів	2008	28,2	10,0	100,8
	2009	18,2	8,4	84,5
виробництво іншої неметалевої мінеральної продукції	2008	80,3	9,6	90,3
	2009	38,6	8,2	103,3
металургійне виробництво та виробництво готових металевих виробів	2008	97,1	5,8	96,8
	2009	78,0	5,3	88,8
машинобудування	2008	439,0	15,2	102,3
	2009	251,2	12,7	90,2
виробництво машин та устаткування	2008	115,5	12,8	99,8
	2009	93,4	14,7	80,1
виробництво електричного, електронного та оптичного устаткування	2008	147,9	11,2	102,5
	2009	73,6	8,4	90,8
виробництво транспортних засобів та устаткування	2008	175,7	26,1	105,5
	2009	84,2	18,0	107,3
Виробництво та розподілення електроенергії, газу та води	2008	120,1	3,8	102,2
	2009	184,8	5,1	102,9

¹ За 2008р. дані наведено з урахуванням зміни підприємствами основного виду діяльності, за 2009р. – без урахування зміни підприємствами основного виду діяльності.

7.5. Виробництво окремих видів продукції промисловості

	1990	1995	2000	2001	2002
Сталь, тис.т	111,2	10,4	3,7	8,9	5,1
Плуги тракторні, тис.шт.	86,9	0,5	2,0	2,4	2,9
Елементи конструкцій збірні для житлового чи цивільного будівництва з цементу, бетону чи штучного каменю, тис.м ³	1224,4	246,6	120,0	134,4	129,4
Будівельна цегла, млн.шт. ум. цегли	277,8	67,6	59,2	55,7	51,4
Вироби з асфальту або аналогічного матеріалу в рулонах, млн.м ²	30,9	1,3	–	–	–
Взуття, тис. пар	6815,0	135,0	62,1	53,9	93,1
Панчішно-шкарпеткові вироби, тис. пар	5,0	3182,0	622,7	716,0	1127,8
Макаронні вироби, тис.т	20,5	3,5	0,7	1,3	2,2
Цукор-пісок, тис.т	486,2	233,8	68,5	93,3	171,9

Продовження табл. 7.5

	2003	2004	2005	2006	2007	2008	2009
Сталь, тис.т	4,4	4,8	3,4
Плуги відвальні, тис.шт.	3,4	4,0	1,9	1,5	2,2	2,9	1,7
Елементи конструкцій збірні для житлового чи цивільного будівництва з цементу, бетону чи штучного каменю, тис.м ³	173,6	196,4	247,9	276,7	286,7	193,5	71,4
Будівельна цегла, млн.шт. ум. цегли	43,8	50,3	48,0	46,1	46,0	33,1	20,0
Вироби з асфальту або аналогічного матеріалу в рулонах, млн.м ²	–	1,0	1,0	–	–
Взуття, тис. пар	89,4	378,5	73,7	44,9	1522,5	2624,2	2743,0
Панчішно-шкарпеткові вироби, тис. пар	1352,9	2336,8	1880,2	4329,7	5971,5	3124,8	4194,8
Макаронні вироби, тис.т	1,3	2,4	1,8	1,6	1,8	0,5	0,4
Цукор білий кристалічний, тис.т	340,3	169,3	107,9	80,9	30,2	–	–

7.6. Виробництво промислової продукції за видами діяльності

	2003	2004	2005	2007	2008	2009
Добування корисних копалин, крім паливно-енергетичних						
Камінь вапняковий, алебастр гіпсовий і вапняковий, тис.м ³	26,4	26,0	26,1	25,1	23,8	22,0
Пісок, галька, гравій та щебінь для будівництва, включаючи камінь бутовий товарний, тис.м ³	294,2	225,3	307,0	283,7	211,8	99,9
у тому числі піски природні	225,5	225,3	306,7	268,1	195,3	99,9
Виробництво харчових продуктів, напоїв						
Яловичина і телятина, свіжі чи охолоджені, тис.т	3,0	2,2	2,1	2,0	1,2	0,6
Свинина свіжа чи охолоджена, тис.т	2,5	2,0	1,7	4,3	3,2	2,0
Баранина свіжа чи охолоджена, тис.т	0,2	0,1	0,1	0,1	0,1	0,1
Субпродукти харчові свіжі, охолоджені, чи морожені, крім субпродуктів з м'яса свійської птиці, тис.т	0,7	0,4	0,6	1,0	0,6	0,3
М'ясо і субпродукти харчові свійської птиці, свіжі чи охолоджені, тис.т	0,4	0,5	0,3	0,1	0,1	0,1
Вироби ковбасні, тис.т	7,0	8,2	8,6	11,1	10,3	7,9
Напівфабрикати м'ясні, тис.т ¹	0,3	1,0	0,5	0,3	0,3	0,3
Риба морожена, тис.т ²	11,7	3,3	8,1	3,8
Риба копчена, включаючи філе, тис.т ²	0,2	0,3	0,2	0,4	0,6	0,4
Оселедці солоні, тис.т ²	0,1	0,2	0,2	0,5	0,6	0,4
Риба солона, крім оселедців, тис.т ²	3,0	3,1	3,2	0,8	0,8	1,1
Риба приготовлена та консерви з риби в оцті, олії, маринаді, томаті, тис.т	7,4	8,7	6,9	7,4	7,3	6,4
Продукти готові (пасти, паштети, вироби із фаршу) і консерви з риби інші, тис.т	4,8	9,4	10,9	16,1	14,6	7,9
Соки фруктові та овочеві, нектари, тис.т	70,3	111,8	146,4	221,5	193,3	172,2
Овочі консервовані натуральні, тис.т	14,5	24,0	24,0	20,2	24,8	28,7
Овочі, фрукти, горіхи і гриби консервовані з доданням оцту або оцтової кислоти, тис.т	0,8	1,4	3,7	2,1	4,3	6,1
Джеми, желе фруктові, пюре та пасти фруктові чи горіхові, тис.т	6,0	3,8	3,4	3,1	8,9	0,6
Олія соняшникова нерафінована, тис.т	99,1	94,5	128,1	184,9	147,6	320,2
Молоко оброблене рідке, тис.т	29,8	17,5	15,2	18,6	23,1	21,3
Молоко і вершки сухі, тис.т	9,5	9,4	10,9
Масло вершкове, тис.т	2,3	2,6	3,7	2,5	1,7	2,3

ПРОМИСЛОВІСТЬ

Продовження табл. 7.6

	2003	2004	2005	2007	2008	2009
Сири жирні, тис.т	2,2	2,2	2,7	3,1	2,9	1,7
Продукти кисломолочні, тис.т	6,1	7,9	8,4	7,8	6,1	4,7
Борошно, тис.т	152,7	157,1	147,7	134,7	151,9	124,2
Крупи, тис.т	1,4	3,1	3,0	7,7	7,5	5,6
Вироби хлібобулочні, тис.т	106,2	114,3	107,9	101,9	104,2	97,5
Печиво солодке і вафлі, тис.т	3,9	3,1	3,4	3,2	4,0	4,4
Цукор білий кристалічний, тис.т	340,3	169,3	107,9	30,2	–	–
у тому числі цукор білий кристалічний буряковий, тис.т	31,6	49,2	37,7	30,2	–	–
Вироби кондитерські з цукру, включаючи білий шоколад, без вмісту какао, тис.т	29,0	29,2	21,6	15,3	11,4	16,0
Вироби макаронні без начинки, не піддані тепловому обробленню, тис.т	1,3	2,4	1,8	1,8	0,5	0,4
Майонез, соуси емульговані інші, тис.т	8,6	9,2	9,5	9,5	9,4	8,5
Коньяк, бренді, тис.дал	593	601	652	979	1062,3	1024,2
Горілка, інші міцні спиртові напої, тис.дал	2689	2223	2612	1754	556,5	16,4
Вино виноградне, тис.дал	3549	3919	4660	4779	5983,2	7651,4
Безалкогольні напої, тис.дал	2858	2983	2567	2719	1696,0	2087,5
з них						
води, включаючи мінеральні і газовані, з доданням цукру і речовин підсолоджувальних чи ароматизуючих інших, тис.дал	2822	2970	2419	1468	944,0	886,6
Легка промисловість						
Пальта, напівпальта, накидки, плащі, куртки теплі типу “парки” чи “аляски чоловічі та хлопчачі з тканини, тис.шт.	6,1	2,4	18,6	6,6	7,0	5,6
Куртки теплі типу “анорак” (включаючи лижні), плащі та куртки вітрозахисні чоловічі та хлопчачі, тис.шт.	2,0	1,2	0,9	...	–	...
Костюми чоловічі та хлопчачі з тканини, тис.шт.	34,4	49,0	26,2	43,0	34,0	25,4
Піджаки та блейзери, куртки типу піджаків, чоловічі та хлопчачі з тканини, тис.шт.	8,8	11,7	6,0	7,4	11,6	23,7
Пальта, напівпальта, накидки, плащі, куртки типу “аляски” (включаючи лижні) жіночі та дівчачі з тканини, тис.шт.	18,3	144,7	12,8	13,1	21,5	30,9
Костюми жіночі та дівчачі з тканини, тис.шт.	48,0	75,5	157,4	69,0	41,8	28,6
Комплекти жіночі та дівчачі з тканини, тис.шт.	–	2,8	1,7	–	–	–
Жакети та блейзери, піджаки, куртки типу піджаків, джемperi жіночі та дівчачі, з тканини, тис.шт.	123,6	179,5	216,1	148,8	119,2	100,8
Спідниці та спідниці-брюки жіночі та дівчачі з тканини, тис.шт.	111,1	158,2	129,2	89,7	80,8	35,2
Брюки та бриджі жіночі та дівчачі, з тканини, тис.шт.	753,9	710,2	440,6	224,7	89,1	36,0

ПРОМИСЛОВІСТЬ

Продовження табл. 7.6

	2003	2004	2005	2007	2008	2009
Вироби панчішно-шкарпеткові, тис. пар	1352,9	2336,8	1880,2	5971,5	3124,8	4194,8
у тому числі						
колготки	958,2	644,5	556,4	1472,7	1273,0	1060,6
шкарпетки	394,7	1692,3	1266,0	2110,8	1665,6	2842,1
Одяг верхній трикотажний, тис.шт.	30,2	260,1	98,0	107,4	132,8	141,6
у тому числі						
костюми трикотажні чоловічі та хлопчачі	2,1	1,7	0,1	–	–	–
піджаки та блейзери, куртки типу піджаків трикотажні чоловічі та хлопчачі	–	0,2	0,1	–	–	–
брюки та бриджі чоловічі та хлопчачі	–	9,4	6,6	–	–	–
костюми трикотажні жіночі та дівчачі	20,7	163,4	8,1	–
жакети та блейзери, піджаки, куртки типу піджаків трикотажні жіночі та дівчачі	6,9	6,5	25,5
сукні та сарафани трикотажні	0,3	44,3	36,5
спідниці та спідниці-брюки трикотажні	0,1	29,1	14,4
Взуття – всього, тис. пар.	89,4	378,5	73,7	1522,5	2624,2	2743,0
у тому числі						
взуття з верхом зі шкіри натуральної чи композиційної з нього	89,4	378,5	12,5	...	41,0	71,1
чоловіче	38,8	51,1	6,8
жіноче	45,7	327,4	5,5
Оброблення деревини та виробництво виробів з деревини, крім меблів						
Шпон, листи фанери клеєної, деревина інша, уздовж розпиляна, м ³	–	1141	–	–	–	–
Вікна, двері, їх рами та пороги дерев'яні, тис.м ²	29,2	37,1	28,8	114,4	177,7	117,6
вікна, двері балконні та їх рами дерев'яні	14,5	21,4	17,6	15,1	7,6	4,0
двері суцільні чи засклені, їх рами та пороги дерев'яні	14,7	15,7	11,2	99,3	170,1	113,6
Споруди збірні дерев'яні, шт.	340	485	466	–	–	–
Целюлозно-паперове виробництво; поліграфічна діяльність						
Коробки, ящики та сумки з гофрованих паперу та картону, т	14461	16775	16939	23184	24725	23476
Шпалери та аналогічні покриття з паперу, тис. ум. кусків	–	1501	1421
Етикетки та ярлики з паперу та картону з друкованим текстом або зображенням, тис. аркушів відбитків, приведених до формату 60 на 90	1322,3	2939,7	2114,9	7102,6	8657,2	7709,7
Зошити, тис.шт.	66	68	27	...	–	–
Друкування газет, які виходять менше чотирьох разів на тиждень, тис. примірників. 4-шпальтових газет формату А2	79420	82456	86732	120938	113251	77637

ПРОМИСЛОВІСТЬ

Продовження табл. 7.6

	2003	2004	2005	2007	2008	2009
Друкування журналів та видань періодичних, які виходять менше чотирьох разів на тиждень, тис. аркушів відбитків, приведених до формату 60 на 90	83398	99455	117844	146297	155292	123724
Хімічна та нафтохімічна промисловість						
Аргон газоподібний, рідкий та твердий, тис.м ³	64,0	61,0	57,0
Фарби та лаки на основі полімерів, т	235	1176	11887	10078	14004	12639
Фарби та лаки, включаючи емалі, т	15	1007	11384	8067	11464	9892
Фарби і лаки, сикативи готові, т	354	454	858
Інші лікарські препарати, кг	2153	108297	328766	423539	445045	438035
Мило і препарати поверхньоактивні органічні для використання в якості мила, т	2634	2966	796	39	84	90
Засоби миючі та для чищення, т	13167	14013	13460	14719	10205	11700
Засоби поверхньоактивні не розфасовані для роздрібної торгівлі, т	24	20	12	—	—	—
Засоби полірувальні, т	10	16	2
Пасти, порошки і засоби інші для чищення, т	8	4744	5653
Трубки, труби, шланги та фітинги жорсткі з полімерів етилену, пропілену, вінілхлориду та інших пластмас, т	975,6	354,5	630,3	2115,6	1754,0	1279,0
Мішки і пакети (включно конусоподібні) з полімерів етилену, т	445,7	657,8	766,6	794,0	743,5	1028,2
Виробництво іншої неметалевої мінеральної продукції						
Ємності для напоїв та харчових продуктів, млн.шт.	34,6	38,4	28,7
Ємності для пиття (бокали), крім виготовлених зі склокераміки, тис.шт	—	148,9	140,3	—
Плити та плиткі керамічні, тис.м ²	1,3	2,5	—	—	—	—
Цегла керамічна не вогнетривка будівельна, млн.шт. ум. цегли	28,0	41,3	38,5	42,6	26,2	15,1
Блоки та цегла з цементу, штучного каменю чи бетону будівельні, млн.шт ум. цегли	122,2	105,2	125,2	148,2	118,9	35,5
у тому числі						
блоки з нідзрюватих бетонів	80,1	71,5	81,4	107,6	80,6	21,5
цегла силікатна	15,8	9,0	9,5
Вапно, тис.т	17,4	12,0	18,1	14,8	10,8	...
Плитки, плити, черепиця та аналогічні вироби з цементу, бетону або штучного каменю, тис.м ²	77,1	138,7	149,1	158,9	222,1	188,1
Елементи конструкцій збірні для будівництва з цементу, бетону чи штучного каменю, тис.м ³	173,6	196,4	247,9	286,7	193,5	71,4
Суміші бетонні готові для використання, тис.т	391,6	508,1	945,2	1660,2	1569,4	578,6

ПРОМИСЛОВІСТЬ

Продовження табл. 7.6

	2003	2004	2005	2007	2008	2009
Суміші будівельні та бетони (сухі), крім суміші бетонної готової, тис.т	36,2	38,6	64,6	60,0	40,5	14,6
Вироби з асфальту або аналогічного матеріалу в рулонах, тис.м ²	–	950,0	1008,6	...	–	–
Вермикуліт відшарований, глини спучені, шлак спінений та спучені мінеральні продукти (включно суміші), тис.м ³	63,0	77,7	90,1	83,1
Суміші та вироби з тепло – чи звукоізоляційних матеріалів інші, тис.м ³	1,9	1,2	3,6
Металургійне виробництво та виробництво готових металевих виробів						
Металоконструкції будівельні збірні, т	3381	3872	8290	7913	4193	1973
Блоки дверні і віконні з металів чорних, тис.шт.	–	98,4	9,1	3,1	4,0	1,0
Котли центрального опалення, шт.	9967	21477	29256	16278	11073	9959
Банки для консервування, млн.шт.	36,7	56,4	63,3	108,9	114,0	77,3
Пробки корончаті і заглушки з металів недорогоцінних, млн.шт.	6,6	1673,0	1345,2	1229,3	977,6	1206,5
Машинобудування						
Насоси для рідин та підйомники рідин, шт.	268	159	296	451	397	404
Насоси для паливно-мастильних матеріалів, шт.	160	101	246	416	198	227
Лебідки, що забезпечують підймання, шт.	23	139	326
Домкрати та інші підйомники транспортних засобів, шт.	517302	534025	523809	572880	568905	173218
Ферми підймальні пересувні на пневмоколісному ходу, шт.	4	15	10
Конвеєри та елеватори, шт.	87	125	70	94
Установки теплообмінні та обладнання для скраплювання повітря, шт.	31	24	20	20
Устаткування для зважування, шт.	186	522	396
Апарати для розбризкування та гасіння, шт.	15446	9061	5114	–	–	–
Плуги відвальні, шт.	3414	4016	1933	2176	2901	1712
Борони дискові, шт.	162	184	105
Розпушувачі та культиватори, шт.	37	59	39	157
Верстати токарні, розточувальні, свердлувальні, фрезувальні, шт.	78	102	98	108
Преси та машини кувальні (крім пресів згинальних), шт.	130	75	54

ПРОМИСЛОВІСТЬ

Продовження табл. 7.6

	2003	2004	2005	2007	2008	2009
Верстати волоочильні та для оброблення дроту, шт.	22	24	18	15
Машини для комунально-господарчих робіт, будівництва та аналогічних робіт, снігоочисники, шт.	1578	2927	2191	2870
Машини та устаткування різне для харчової промисловості, шт.	928	2010	2436	601	754	150
Апаратура електрична низьковольтна, тис.шт.	1319,0	2328,0	324,6	439,6	604,7	498,2
Пристрої електротехнічні низьковольтні інші, тис.шт.	1211	1108	243
Кабелі коаксіальні та провідники коаксіальні інші, км	2903	2512	3953	5151
Проводи та кабелі електричні низьковольтні, км	198759	202431	198500	197998	191663	156622
Кабелі волоконно-оптичні, км	100579	170669	173789
Апарати телефонні: відеофони, шт.	1362	8351	3617
Апаратура телефонного або телеграфного зв'язку інша, шт.	–	1817	4010	11412	1344	...
Інструменти та апаратура медична різна, тис.шт.	322060	342331	399530	359356	331331	334783
Устаткування та апаратура для переливання крові, тис.шт.	23371	25453	30746	32758	31019	32490
Лічильники електроенергії, включаючи калібрувальні, шт.	11464	84585	95375
Автомобілі вантажні нові, шт.	6	66	968
Автокрани, шт.	1	7	6	–
Контейнери, шт.	918	537	654
Причепи і напівпричепи, шт.	321	596	710	1129	862	605
Виробництво меблів						
Меблі для сидіння спеціальні (переважно з металевим каркасом), шт.	894	831	1527
Меблі для сидіння (переважно з дерев'яним каркасом), шт.	7490	3672	1811	1246	918	608
Меблі дерев'яні для умеблювання інтер'єру житлових приміщень, шт.	15661	19038	19026	20176	24652	14353
Меблі пластмасові та з матеріалів інших (в тому числі очерету, лози, бамбука та матеріалів аналогічних), шт.	56986	59919	101608

¹ Тут і надалі (табл. 7.8) без продукції мережі ресторанного господарства.

² Включаючи продукцію підприємств, віднесених до виду діяльності “рибне господарство”.

7.7. Виробництво найважливіших видів харчових продуктів, напоїв на одну особу

	(кг)					
	2003	2004	2005	2007	2008	2009
Яловичина і телятина, свіжі чи охолоджені	1,2	0,9	0,9	0,8	0,5	0,3
Свинина свіжа чи охолоджена	1,0	0,8	0,7	1,8	1,3	0,8
М'ясо і субпродукти харчові свійської птиці	0,2	0,2	0,1	0,1	0,0	0,0
Вироби ковбасні	2,9	3,4	3,6	4,6	4,3	3,3
Риба морожена	4,8	1,4	3,4	1,6	–	...
Риба приготовлена, чи консерви з риби в оцті, олії, маринаді, томаті	3,0	3,6	2,9	3,1	3,0	2,7
Продукти готові (пасти, паштети, вироби із фаршу) і консерви з риби інші	2,0	3,9	4,5	6,7	6,1	3,3
Соки фруктові та овочеві, нектари	28,8	46,2	60,8	92,5	80,8	72,0
Олія соняшникова нерафінована	40,6	39,0	53,2	77,2	61,7	133,9
Молоко оброблене рідке	12,2	7,2	6,3	7,8	9,0	8,9
Масло вершкове	0,9	1,1	1,5	1,0	0,7	1,0
Сири жирні	0,9	0,9	1,1	1,3	1,2	0,7
Продукти кисломолочні	2,5	3,3	3,5	3,3	2,5	2,0
Борошно	62,6	64,9	61,3	56,2	64,5	52,0
Крупи	0,6	1,3	1,3	3,2	3,1	2,4
Вироби хлібобулочні	43,5	47,2	44,8	42,6	43,5	40,8
Цукор білий кристалічний, тис.т	139,5	69,9	44,8	12,6	–	–
Вироби макаронні	0,5	1,0	0,7	0,8	0,2	0,2
Безалкогольні напої, л	11,8	12,3	10,7	11,4	7,1	8,7

7.8. Виробництво готових м'ясних продуктів за видами

	(тис.т)					
	2003	2004	2005	2007	2008	2009
Свинина сушена, солоня чи копчена	0,4	0,5	0,6	1,0	1,0	0,8
Яловичина і телятина, солоні, сушені чи копчені	0,1	0,1	0,1	0,1	0,2	0,2
М'ясо свійської птиці солоне, в розсолі, сушене чи копчене	0,1	0,3	0,6	0,8	0,6	0,5
Вироби ковбасні	7,0	8,2	8,6	11,1	10,3	7,9
з печінки	0,2	0,2	0,1	0,2	0,2	0,2
варені, сосиски та сардельки	4,5	5,3	5,6	6,9	6,5	4,7
напівкопчені	0,9	1,4	1,6	2,1	1,9	1,3
варенокопчені, напівсухі, сиров'ялені, сирокочені, включаючи "салями"	0,8	0,8	0,7	1,2	1,1	1,0
інші види ковбасних виробів	0,6	0,5	0,6	0,7	0,6	0,7
Напівфабрикати м'ясні (включаючи з м'яса птиці) ¹	0,3	1,0	0,5	0,3	0,3	0,3
у тому числі						
рублені, включаючи фарш і вироби з нього порційні, крім напівфабрикатів з м'яса	0,1	0,1	0,4	0,3	0,3	0,3
свійської птиці	0,2	0,2	0,1	–	–	–

¹ Див. першу виноску до табл. 7.6.

7.9. Виробництво плодоовочевої продукції

	<i>(тис.т)</i>					
	2003	2004	2005	2007	2008	2009
Соки фруктові та овочеві, нектари	70,3	111,8	146,4	221,5	193,3	172,2
у тому числі соки (крім апельсинового)						
натуральні	51,1	61,3	75,8	119,3	59,5	44,1
з них сік томатний	7,8	18,9	19,7	17,2	18,1	20,9
Овочі консервовані натуральні	14,5	24,0	24,0	20,2	24,8	28,7
у тому числі						
томати консервовані, цілі або розрізані на частини	0,1	0,1	0,2	–	–	...
пюре томатне неконцентроване	1,3	1,2	0,5	0,1	0,2	...
пюре томатне концентроване	9,2	16,8	13,3	9,0	11,8	16,3
капуста квашена, горох, боби, спаржа, маслини, кукурудза цукрова, консервовані натуральні	–	0,1	2,1	4,2	6,8	5,6
овочі та суміші овочеві інші, незаморожені	3,9	5,3	7,5	6,9	5,9	6,3
Овочі, фрукти, горіхи, гриби, консервовані з доданням оцту чи оцтової кислоти	0,8	1,4	3,7	2,1	4,3	6,1
у тому числі огірки, томати	0,6	1,4	3,6	2,1	4,2	5,4
Джеми, желе фруктові, пюре та пасти фруктові чи горіхові	6,0	3,8	3,4	3,1	8,9	...

7.10. Виробництво молочної продукції за видами

	<i>(тис. т)</i>					
	2003	2004	2005	2007	2008	2009
Молоко оброблене рідке	29,8	17,5	15,2	18,6	23,1	21,3
Вершки жирністю більше 8%	0,1	0,1	0,2	0,2	0,1	0,1
Масло вершкове	2,3	2,6	3,7	2,5	1,7	2,3
Продукти кисломолочні	6,1	7,9	8,4	7,8	6,1	4,7
у тому числі						
кефір неароматизований, без додання наповнювачів	3,5	4,1	4,7	4,0	2,3	1,9
ряжанка неароматизована, без додання наповнювачів	0,8	0,9	1,0	1,1	1,1	0,7
сметана неароматизована, без додання наповнювачів	1,0	1,4	1,5	1,8	1,6	1,2
продукти кисломолочні неароматизовані, без додання наповнювачів, інші	0,2	0,6	0,1	0,1	0,3	0,2
йогурт ароматизований чи з доданням наповнювачів	0,3	0,4	0,5	0,6	0,5	0,4

7.11. Виробництво жирних сирів за видами

(т)

	2003	2004	2005	2007	2008	2009
Усього	2163	2186	2712	3115	2925	1669
у тому числі сир сичужний	1785	1766	2359	2562	2632	1665
з нього						
твердий	1716	1735	2320	2512	2598	1584
м'який	5	8	8	2	–	–
розсільний	64	23	31	48	34	81

7.12. Виробництво борошна за видами

(тис.т)

	2003	2004	2005	2007	2008	2009
Борошно	152,7	157,1	147,7	134,7	151,9	124,2
пшеничне	146,4	154,3	144,6	131,4	147,3	120,1
пшенично-житнє	0,4	0,6	0,7	–	–	–
житнє	4,5	1,9	2,2	3,1	4,6	4,0
з інших зернових культур	1,4	0,2	–	–	–	–
з культур бобових	–	0,1	0,2	0,2	1,5	1,9

7.13. Виробництво крупи за видами

(тис.т)

	2003	2004	2005	2007	2008	2009
Крупи	1,4	3,1	3,0	7,7	7,5	5,6
у тому числі						
горох лущений полірований (цілий, колотий)	0,1	0,1	0,2	1,2	1,5	1,8
крупи з пшениці	0,6	0,5	1,0	2,9	3,0	2,3
пшоняні	0,2	0,2	0,3	0,3	0,2	0,2
гречані	0,1	0,4	0,2	0,1	–	–
кукурудзяні	0,1	0,2	0,6	0,6	0,8	0,2
ячні	0,2	0,6	0,3	0,7	0,7	0,5
перлові	–	0,1	0,2	0,3	0,3	0,3
інші	–	0,1	0,1	0,1	–	–
рис обрушений	–	1,4	0,7	0,2

7.14. Виробництво хлібобулочних виробів за видами

	<i>(тис.м)</i>					
	2003	2004	2005	2007	2008	2009
Вироби хлібобулочні	106,2	114,3	107,9	101,9	104,2	97,5
хліб житній	0,7	1,7	1,5	0,9	0,7	0,4
хліб пшеничний	84,1	87,4	82,8	79,5	79,2	74,8
хліб житньо-пшеничний і пшенично-житній	17,8	21,4	19,6	16,5	16,9	16,0
хліб дієтичний	–	–	–	–	0,2	0,1
хліб інший	–	–	–	–	1,2	1,1
вироби булочні	3,6	3,8	4,0	5,0	6,0	5,1
Вироби здобні	4,1	4,5	6,4	8,0	7,9	7,5
Вироби хлібобулочні без додання підсолоджувачів інші	1,4	1,6	1,5	1,5	1,2	1,3

7.15. Виробництво кондитерських виробів за видами

	<i>(тис.м)</i>					
	2003	2004	2005	2007	2008	2009
Торти	0,4	0,9	1,1	0,6	0,5	0,5
Тістечка	0,1	0,2	0,2	0,1	0,1	0,1
Пряники і вироби аналогічні	0,3	0,6	0,7	0,9	0,8	0,7
Печиво солодке і вафлі	3,9	3,1	3,4	3,2	4,0	4,4
Вироби кондитерські з цукру, включаючи білий шоколад без вмісту какао	29,0	29,2	21,6	15,3	11,4	16,0

7.16. Виробництво макаронних виробів за видами

	<i>(м)</i>					
	2003	2004	2005	2007	2008	2009
Вироби макаронні без начинки, не піддані тепловому обробленню	1324	2410	1785	1793	465	446
вироби макаронні з вмістом яєць	113	53	20	2	–	–
вироби макаронні без вмісту яєць	1211	2357	1765	1791	465	446
макарони	547	402	114	187	162	130
вермішель	234	740	775	741	14	14
лапша	340	120	71	123	16	30
фігурні вироби, різки	90	1095	805	740	273	272

7.17. Виробництво алкогольних напоїв

(тис.дал)

	2003	2004	2005	2007	2008	2009
Коньяк, бренді	593	601	652	979	1062,3	1024,2
Горілка, інші міцні спиртові напої	2689	2223	2612	1754	556,5	16,4
Лікери, солодкі наливки, спиртові настоянки	448	418	817	...	162,0	...
Вино "Шампанське"	857	1123	1289	1499	1369,6	1236,4
Вина ігристі	55	78	101
Вина виноградні	3549	3919	4660	4779	5983,2	7651,4
Пиво	1167	216	...	71

7.18. Виробництво нерафінованої соняшникової олії по містах та районах області

(т)

	2003	2004	2005	2007	2008	2009	2009 у відсотках до 2008
Одеська область	99064	94535	128098	184870	147636	320232	216,9
м.Одеса	95856	90602	89699
м.Ізмаїл	—	—	—	—	—
м.Іллічівськ	—	—
м.Котовськ	14	—	—	—	—
м.Теплодар	39
райони							
Ананьївський	1	—
Арцизький	61	50	33	81	2538	1259	49,6
Балтський	95	70	...	19	22	69	313,6
Білгород-Дністровський	199	314	432	263	71	212	298,6
Біляївський	20	14	...	—	—	—	—
Березівський	490	1384	1257	330	343
Болградський	179	142	164	62	54	85	157,4
Великомихайлівський	24
Іванівський	35	52	120	...	59	71	120,3
Ізмаїльський	120	52	59	37
Кілійський	54	41	35	8	23	51	221,7
Кодимський	350	314	253	283	128	186	145,3
Комінтернівський	174	280	196	1035	371	518	139,6
Котовський	101	33	40	36	21	36	171,4
Красноокнянський	147	135	132	49	23	32	139,1
Любашівський	318	174	177
Миколаївський	13	7	7
Овідіопольський	92	114	76
Роздільнянський	83	60	59	5601	10181	31042	304,9
Ренійський	118	64	106	38
Савранський	66	73	51	33	26	21	80,8
Саратський	236	249	180	70	170	173	101,8
Тарутинський	70	87	89	193	43	39	90,7
Татарбунарський	45	45	50
Фрунзівський	3	2
Ширяївський	61	27	20	31	23	33	143,5

7.19. Виробництво борошна по містах та районах області

	2003	2004	2005	2007	2008	2009	(m) 2009 у відсот- ках до 2008
Одеська область	152673	157123	147681	134662	151878	124249	81,8
м.Одеса	85298	83160	73689	69967	88509	71843	81,2
м.Ізмаїл	1630
м.Іллічівськ	26	—	...	—	—	—	—
м.Котовськ	—
м.Теплодар	11	...	—	—	—	—	—
райони							
Ананьївський	132	—	...	—	—	—	—
Арцизький	3300	3874	7005	3747	5115	4174	81,6
Балтський	1077	1563	...	2876	3019
Білгород-							
Дністровський	8421	8114	10248	10874	10451	11329	108,4
Біляївський	—	...	—	...	—	—	—
Березівський	1502	1652	5086	3870	...	3411	...
Болградський	1524	1011	1093	732	460	327	71,1
Великомихай-							
лівський	111
Іванівський	—
Ізмаїльський	2963	2221	2639	763	469
Кілійський	5622	4614	4075	3109	2554	3250	127,3
Кодимський	725	6504	2128	1647	1386	1179	85,1
Комінтернівський	3636	3143	3118	3775
Котовський	297	359	380	155	212	259	122,2
Красноокнянський	2236	875	1004	618	453	342	75,5
Любашівський	1341	598	313	291	...
Миколаївський	132
Овідіопольський	2190	7731	7981	7124	...	5384	...
Роздільнянський	15114	12322	12956	11834	12850	4270	33,2
Ренійський	849	945	884	662	514	431	83,8
Савранський	1550	1156	789	964	345	187	54,2
Саратський	1965	1791	1833	808	876	971	110,8
Тарутинський	1405	1471	1800	1527	1182	995	84,2
Татарбунарський	521	239	153	...	—
Фрунзівський	8921	11993
Ширяївський	174	221	229	88	50

7.20. Виробництво хлібобулочних виробів по містах та районах області

(т)

	2003	2004	2005	2007	2008	2009	2009 у відсотках до 2008
Одеська область	106159	114300	107915	101920	104202	97522	93,6
м.Одеса	70600	72181	73129	68433	67337	63790	94,7
м.Білгород-Дністровський	5048	5495
м.Ізмаїл	852	262	361	444	611	362	59,2
м.Іллічівськ	59	—	—	—	—
м.Котовськ	3617	3807	3435	4022	4556
м.Южне	1897
райони							
Ананьївський	1345	...	1465
Арцизький	1140	1371	1840	1377	1140	974	85,4
Балтський	3572	3814
Білгород-Дністровський	400	418	469	342	202	452	223,8
Біляївський	266	456
Березівський	1488	721	1834	459	359	326	90,8
Болградський	453	594	212	102	70	55	78,6
Великомихайлівський	241	253	247	...	—	—	—
Іванівський	306
Ізмаїльський	596	860	1011	751	666	557	83,6
Кілійський	1410	1273	889	3553	4054	4214	103,9
Кодимський	463	7315	498	487	486	506	104,1
Комінтернівський	236	163	163	...	—	—	—
Котовський	7	45	49	12
Красноокнянський	24	38	9
Любашівський	19	...	189	309	338	418	123,7
Миколаївський	337	297	497
Овідіопольський	7078	7849	6899	5027	5154	4494	87,2
Роздільнянський	315	377	435	270	564	530	94,0
Ренійський	1154	1025	1049	554	627	447	71,3
Савранський	293	265	186	698	1253	1370	109,3
Саратський	1259	755	880	700	670	745	111,2
Тарутинський	592	548	576	623	756	587	77,6
Татарбунарський	535	157	117
Фрунзівський	11
Ширяївський	546	473	406	1399	2757	2591	94,0

7.21. Виробництво найважливіших видів продукції легкої промисловості на одну особу

	2003	2004	2005	2007	2008	2009
Трикотажні вироби, шт.	0,0	0,1	0,1	0,1	0,1	0,1
Вироби панчішно-шкарпеткові, пар	0,6	1,0	0,8	2,5	1,3	1,8
Виробництво взуття, пар	0,0	0,2	0,0	0,6	1,1	1,1

7.22. Потужність електростанцій та виробництво електроенергії

	Всі електростанції		У тому числі			
			теплові		інші	
	потужність, тис.кВт	виробництво електроенергії, млн.кВт.год	потужність, тис.кВт	виробництво електроенергії, млн.кВт.год	потужність, тис.кВт	виробництво електроенергії, млн.кВт.год
1990	184,6	406,5	184,6	406,5	–	–
1995	162,6	173,1	162,6	173,1	–	–
2000	158,8	87,6	158,8	87,6	–	–
2005	161,3	99,4	161,3	99,4	–	–
2007	159,1	112,7	159,1	112,7	–	–
2008	161,4	87,3	160,7	87,3	0,7	–
2009	162,2	96,4	161,5	96,3	0,7	0,1

8. СІЛЬСЬКЕ ГОСПОДАРСТВО, МИСЛИВСТВО, ЛІСОВЕ ГОСПОДАРСТВО. РИБАЛЬСТВО, РИБНИЦТВО

Розділ містить інформацію про стан сільського господарства, мисливства, лісового господарства, а також рибальства, рибництва.

Продукція сільського господарства – продукти рослинного і тваринного походження, отримані внаслідок вирощування сільськогосподарських культур і використання сільськогосподарських тварин, а також обсяг зміни незавершеного виробництва у рослинництві, обсяг вирощування молодих багаторічних насаджень за рік та обсяг вирощування худоби і птиці (приплід, приріст живої маси). Продукція оцінюється у порівнянних цінах, розрахованих як середньозважені ціни товарної та нетоварної частини продукції сільського господарства. За порівнянні ціни прийняті середні ціни 2005р.

Сільськогосподарське підприємство – самостійний статутний об'єкт, який має право юридичної особи та здійснює виробничу діяльність у галузі сільського господарства з метою одержання відповідного прибутку (доходу). До складу сільськогосподарських підприємств включаються також фермерські господарства. У таблицях 8.2, 8.11, та 8.12 наведені дані щодо кількості діючих підприємств за основним видом діяльності. В інших таблицях під сільськогосподарськими підприємствами розуміють усі підприємства – юридичні особи або їхні відокремлені підрозділи, що

займаються виробництвом сільськогосподарської продукції.

Фермерське господарство – форма підприємницької діяльності громадян із створенням юридичної особи, які виявили бажання виробляти товарну сільськогосподарську продукцію, займатися її переробкою та реалізацією з метою отримання прибутку на земельних ділянках, наданих їм для ведення фермерського господарства.

Господарства населення – домогосподарства, що здійснюють сільськогосподарську діяльність як з метою самозабезпечення продуктами харчування, так і з метою виробництва товарної сільськогосподарської продукції. До цієї категорії виробників віднесені також фізичні особи–підприємці, які провадять свою діяльність у галузі сільського господарства.

Сільськогосподарські угіддя – земельні ділянки, що використовуються для одержання сільськогосподарської продукції. До їхнього складу входять рілля (включаючи чисті пари), сади, виноградники, сіножаті, пасовища, перелоги.

Площа зрошуваних земель включає землі, які мають постійну зрошувальну систему (канали, трубопроводи, лотки), зв'язану з джерелами зрошування.

До осушених земель відносяться землі, що мають осушувальну систему, яка

забезпечує нормальний водно-повітряний режим для використання їх під сільськогосподарські угіддя.

Виробництво основних сільськогосподарських культур визначається у сільськогосподарських підприємствах за даними обліку зібраної продукції як з основних, так і з повторних і міжрядних посівів; у господарствах населення – на основі даних перепису, погосподарського обліку розмірів посівних площ та середньої урожайності сільськогосподарських культур з 1 га за матеріалами вибіркового обстеження. Виробництво зернових та зернобобових культур і соняшнику показується у вазі після доробки, цукрових буряків (фабричних) – у вазі без землі, гички й домішок, овочевих культур – з урахуванням продукції закритого ґрунту.

Урожайність сільськогосподарських культур з 1 га площі збирання обчислена виходячи з валового збору з основних, повторних і міжрядних посівів та фактично зібраної площі даної культури; плодово-ягідних культур – з 1 га площі у плодоносному віці.

Колективні сади і городи – передбачена земельним законодавством форма землекористування, при якій земля надається об'єднанням громадян для дачного будівництва, садівництва, городництва.

Поголів'я худоби на 1 січня встановлюється на основі щорічного обліку і включає поголів'я всіх вікових груп відповідного виду худоби.

Виробництво м'яса – це маса худоби та птиці, реалізованих на забій. Включає м'ясо всіх видів худоби і птиці, жир-сирець, харчові субпродукти. Дані наведено як по товарному, так і по внутрішньогосподарському забою худоби і птиці.

Виробництво молока характеризується фактично надоемим коров'ячим, овечим, козиним молоком, незалежно від того, чи було воно реалізовано, чи частина його використана у підприємстві на вигоювання телят і поросят. Молоко, висмоктане телятами при їхньому підсосному утриманні, у виробництво не включається.

Виробництво вовни – це вся фактично настрижена овеча, козина вовна і козиний пух, незалежно від того, чи були вони реалізовані, чи використані на внутрішньогосподарські потреби. В обсяги виробництва не включається вовна, одержана з овчин при їхній промисловій переробці (так звана “кисла вовна”). Вага вовни подається у фізичній вазі немитої вовни.

Виробництво яєць включає їхній збір за рік від усіх видів домашньої птиці з урахуванням яєць, використаних на відтворення птиці (інкубація).

Середій річний надій молока від однієї корови наводиться у розрахунку на поголів'я корів на початок року, незалежно від того, чи доїлась корова у даному періоді. У сільськогосподарських підприємствах при визначенні надою молока від однієї корови із загального поголів'я корів у господарстві виключаються корови, що перебувають на

відгодівлі, корови м'ясного стада, а також корови, призначені для групового та підсосного утримання телят, якщо ці корови не доїлись.

Реалізація продукції – це обсяги власно виробленої продукції, яка реалізована сільськогосподарськими підприємствами (крім малих) за всіма напрямками: переробним підприємствам, на ринку, населенню в рахунок оплати праці, пайовикам в рахунок орендної плати за землю та майнових паїв (часток), за іншими напрямками.

До обсягів реалізації сільськогосподарської продукції не включається продукція, передана на переробку на давальницьких засадах (крім цукрових буряків).

Мисливські угіддя – ділянки суші і водного простору (ліси, поля, луки, болота, озера тощо), на яких перебувають мисливські тварини і які можуть бути використані для ведення мисливського господарства.

Лісовий фонд – землі, вкриті лісовою рослинністю, а також не вкриті лісовою рослинністю, нелісові землі, які надані та використовуються для потреб лісового господарства.

Вкриті лісовою рослинністю землі – лісові землі, на яких зростають зімкнуті деревостани.

Обсяг продукції, робіт та послуг лісового господарства включає продукцію лісозаготівель, побічного лісокористування, роботи та послуги, пов'язані з лісогосподарською діяльністю, обраховані у фактичних оптових

цінах без урахування податку на додану вартість.

Заготівля деревини – це вирубування стиглих деревостанів на спеціально виділеній ділянці лісу з метою отримання деревини, вирубування окремих насаджень з метою вирощування та охорони лісу, отримання деревини під час очищення лісу від захаращеності.

Ліквідна деревина – деревина, яка може бути використана з господарською метою.

Мисливські тварини – дикі звірі та птахи, що можуть бути об'єктами полювання.

Рубки головного користування – це вирубування стиглих деревостанів з метою заготівлі деревини.

Рубки формування і оздоровлення лісів та інших заходів – періодичні зруби в насадженнях частини дерев, чагарників, що проводяться з початку створення насаджень до головної рубки з метою формування необхідного складу, форми насаджень та підвищення приросту.

Відтворення лісів – садіння, висівання і природне поновлення лісу на зрубках, згарищах, галявах, пустирях та інших площах, що були під лісом.

Виллов риби та добування інших водних живих ресурсів включає виллов риби всіх видів і добування безхребетних, ракоподібних та водоростей у морях, океанах, річках, водосховищах, озерах та інших водоймах, як вилвлених у природному середовищі, так і вирощених штучно.

СІЛЬСЬКЕ ГОСПОДАРСТВО, МИСЛИВСТВО, ЛІСОВЕ ГОСПОДАРСТВО.
РИБАЛЬСТВО, РИБНИЦТВО

8.1. Сільське господарство, мисливство, лісове господарство та рибальство, рибництво в економіці

(відсотків)

	2001	2005	2007	2008	2009
Частка сільського господарства, мисливства, лісового господарства у загальному обсязі валової доданої вартості	14,3	8,8	5,5	7,1	...
Частка рибальства, рибництва у загальному обсязі валової доданої вартості	0,1	0,1	0,0	0,0	...
Частка продукції сільського господарства, мисливства, лісового господарства у загальному випуску (у фактичних цінах)	13,4	9,3	6,0	6,8	...
Частка продукції рибальства, рибництва у загальному випуску (у фактичних цінах)	0,1	0,1	0,1	0,0	...
Частка основних засобів сільського господарства, мисливства, лісового господарства у загальній вартості основних засобів	12,3	6,5	4,5	4,0	3,7 ¹
Частка основних засобів рибальства, рибництва у загальній вартості основних засобів	0,5	0,3	0,2	0,2	0,2 ¹
Частка найманих працівників сільського господарства, мисливства, лісового господарства у загальній їх кількості	19,8	13,2	9,7	8,8	8,2

¹ Попередні дані.

8.2. Кількість діючих підприємств за організаційно-правовими формами господарювання у 2009 році

(на 1 липня)

	Сільське господарство		Лісове господарство		Рибальство, рибництво	
	усього	відсотків до загальної кількості	усього	відсотків до загальної кількості	усього	відсотків до загальної кількості
Усього підприємств	6844	100,0	26	100,0	68	100,0
Господарські товариства	472	6,9	10	38,5	33	48,5
Приватні підприємства	295	4,3	5	19,2	24	35,3
Виробничі кооперативи	136	2,0	–	–	5	7,4
Фермерські господарства	5861	85,6	–	–	–	–
Державні підприємства	11	0,2	11	42,3	1	1,4
Підприємства інших форм господарювання	69	1,0	–	–	5	7,4

Сільське господарство

8.3. Продукція сільського господарства

(у порівнянних цінах 2005р.; млн.грн.)

	2001	2005	2007	2008	2009
Продукція сільського господарства	4639,6	4472,4	2902,2	4662,3	4237,7
Продукція рослинництва	2864,5	3073,5	1623,7	3471,9	2996,0
Зернові культури	1463,8	1125,9	542,4	1589,8	1245,8
Технічні культури	306,5	373,4	233,2	656,9	452,7
Картопля, овочі та баштанні	624,4	972,7	415,5	756,9	765,4
Плодоягідні та виноград	340,9	553,7	339,8	389,4	461,0
Кормові культури	74,5	49,2	20,3	37,4	24,3
Інша продукція та зміна обсягів незавершеного виробництва	54,4	-1,4	72,5	41,5	46,8
Продукція тваринництва	1775,1	1398,9	1278,5	1190,4	1241,7
Худоба та птиця	912,4	446,8	557,5	518,3	555,0
Молоко	601,8	654,8	508,5	453,6	453,1
Яйця	198,8	208,9	157,3	154,0	179,0
Вовна	5,3	6,0	5,7	5,7	6,7
Інша продукція	56,8	82,4	49,5	58,8	47,9

8.4. Продукція сільського господарства за категоріями господарств

(у порівнянних цінах 2005р.; млн.грн.)

	1990	1995	2000	2005	2007	2008	2009
Сільськогосподарські підприємства							
Продукція сільського господарства	4955,6	2300,4	1657,0	1825,2	1250,1	2356,6	2032,0
Продукція рослинництва	2446,6	1464,1	1253,5	1499,1	969,2	2114,8	1761,3
Продукція тваринництва	2509,0	836,3	403,5	326,1	280,9	241,8	270,7
у тому числі фермерські господарства							
Продукція сільського господарства	...	35,9	70,3	277,9	161,8	452,1	336,8
Продукція рослинництва	...	25,3	66,1	265,8	143,5	439,1	328,4
Продукція тваринництва	...	10,6	4,2	12,1	18,3	13,0	8,4
Господарства населення							
Продукція сільського господарства	1817,5	1665,0	2263,7	2647,2	1652,1	2305,7	2205,7
Продукція рослинництва	534,5	487,2	809,1	1574,4	654,5	1357,1	1234,7
Продукція тваринництва	1283,0	1177,8	1454,6	1072,8	997,6	948,6	971,0

СІЛЬСЬКЕ ГОСПОДАРСТВО, МИСЛИВСТВО, ЛІСОВЕ ГОСПОДАРСТВО.
РИБАЛЬСТВО, РИБНИЦТВО

8.5. Продукція сільського господарства по містах та районах області

(у порівняних цінах 2005р.; тис.грн.)

	2005	2007	2008	2009
Одеська область	4472269	2902138	4662391	4237653
м.Одеса	23983	10751	14099	19583
м.Іллічівськ	27292	6652	4417	4489
райони				
Ананьївський	110299	77965	130002	112527
Арцизький	192881	145807	226301	202653
Балтський	137294	85499	136559	110962
Білгород-Дністровський	316427	216460	296336	321634
Біляївський	271892	183407	277576	266552
Березівський	171029	98089	209572	187385
Болградський	237839	148792	228577	209382
Великомихайлівський	159509	104275	160628	127250
Іванівський	154388	100831	161950	143400
Ізмаїльський	188027	131802	227736	172041
Кілійський	184182	132907	202365	205049
Кодимський	103424	70456	110645	87501
Комінтернівський	231629	122672	207811	203191
Котовський	116173	76095	134116	117374
Красноокнянський	111999	61958	122623	106889
Любашівський	121723	83528	138771	124967
Миколаївський	136114	72934	119345	92651
Овідіопольський	213341	140049	206723	229993
Роздільнянський	173175	127403	188893	161518
Ренійський	112840	58035	86447	74099
Савранський	77418	39314	67964	64015
Саратський	246876	189317	265438	255865
Тарутинський	208337	152535	244072	211260
Татарбунарський	181512	117277	215234	189605
Фрунзівський	109238	54567	101341	83869
Ширяївський	153428	92761	176850	151949

8.6. Частка господарств населення у виробництві продукції сільського господарства

	<i>(відсотків)</i>				
	2000	2005	2007	2008	2009
Продукція сільського господарства	57,7	59,2	56,9	49,5	52,0
Продукція рослинництва	39,2	51,2	40,3	39,1	41,2
Зернові культури	14,0	26,6	16,5	24,5	25,4
Цукрові буряки (фабричні)	0,3	13,1	10,5	10,0	–
Соняшник	6,5	21,3	30,0	22,8	23,6
Картопля	99,8	99,5	97,2	97,0	97,1
Овочі	68,4	74,5	72,4	78,3	69,4
Плоди та ягоди	86,6	93,7	92,3	94,7	94,5
Виноград	37,6	60,2	43,4	44,9	43,3
Продукція тваринництва	78,3	76,7	78,0	79,7	78,2
М'ясо (у забійній вазі)	77,7	79,9	72,3	78,1	81,3
Молоко	71,5	87,0	88,2	89,3	89,3
Яйця	70,2	63,7	74,3	67,9	59,0
Вовна	82,3	90,8	89,0	88,2	86,9

8.7. Виробництво сільськогосподарської продукції на одну особу

	<i>(кг)</i>				
	2000	2005	2007	2008	2009
Продукція сільського господарства, грн.	1568	1857	1212	1948	1772
Продукція рослинництва, грн.	825	1276	678	1451	1253
Зернові культури	633	1108	527	1538	1187
Цукрові буряки	85	48	26	10	–
Соняшник	124	141	47	131	96
Картопля	127	169	46	84	77
Овочі	120	218	101	203	202
Плоди та ягоди	27	47	20	28	27
Виноград	81	80	60	64	86
Продукція тваринництва, грн.	743	581	534	497	519
М'ясо (у забійній вазі)	35,4	21,2	24,7	20,2	18,4
Молоко	213,0	251,7	195,0	174,0	173,3
Яйця, шт.	263	284	215	211	245

8.8. Індекси продукції сільського господарства

(до 1990р.; відсотків)

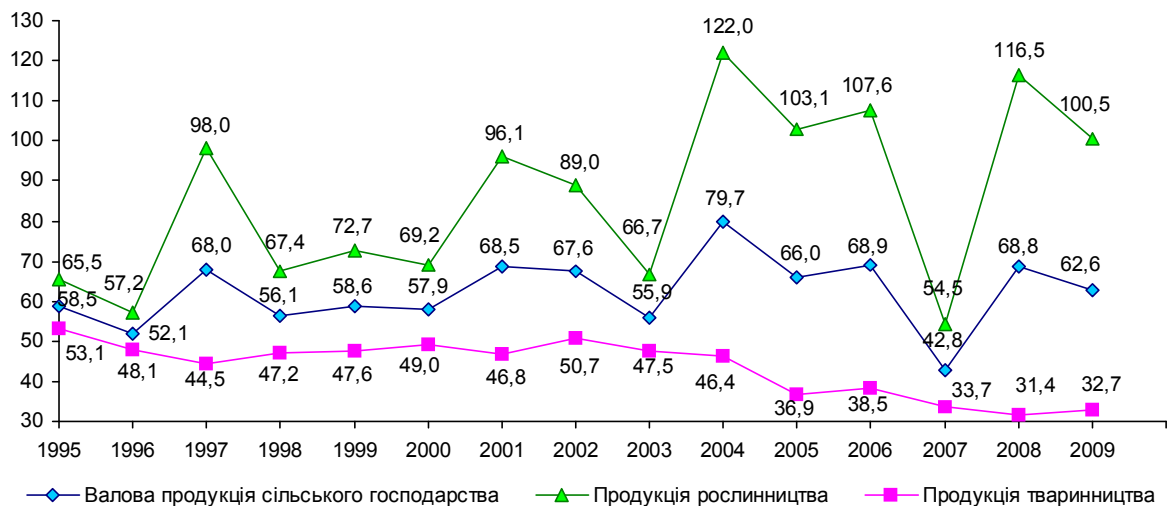

8.9. Індекси продукції сільського господарства за категоріями господарств

(відсотків)

	Господарства усіх категорій			У тому числі					
				сільськогосподарські підприємства			господарства населення		
	валова продукція	з неї		валова продукція	з неї		валова продукція	з неї	
рослинництва		тваринництва	рослинництва		тваринництва	рослинництва		тваринництва	
1990 = 100									
1995	58,5	65,5	53,1	46,4	59,8	33,3	91,6	91,2	91,8
2000	57,9	69,2	49,0	33,4	51,2	16,1	124,6	151,4	113,4
2001	68,5	96,1	46,8	46,7	77,7	16,5	127,9	180,1	106,2
2002	67,6	89,0	50,7	41,8	66,6	17,7	137,6	191,7	115,1
2003	55,9	66,7	47,5	25,4	37,7	13,5	139,1	199,5	113,9
2004	79,7	122,0	46,4	44,9	78,7	11,9	174,4	319,9	113,8
2005	66,0	103,1	36,9	36,8	61,3	13,0	145,7	294,6	83,6
2006	68,9	107,6	38,5	41,3	70,2	13,1	144,3	278,7	88,3
2007	42,8	54,5	33,7	25,2	39,6	11,2	90,9	122,5	77,8
2008	68,8	116,5	31,4	47,6	86,4	9,6	126,9	253,9	73,9
2009	62,6	100,5	32,7	41,0	72,0	10,8	121,4	67,9	75,7
До попереднього року									
1995	100,2	113,1	90,3	104,7	125,5	81,1	94,7	87,2	98,2
2000	98,7	95,2	103,0	82,4	86,8	71,3	115,5	111,9	117,5
2001	118,3	138,9	95,5	139,7	151,7	102,3	102,7	119,0	93,6
2002	98,6	92,6	108,3	89,6	85,6	107,8	107,6	106,5	108,4
2003	82,8	74,9	93,7	60,7	56,6	76,0	101,1	104,0	99,0
2004	142,4	182,9	97,8	176,6	209,0	88,5	125,4	160,4	99,9
2005	82,9	84,5	79,5	82,0	77,8	109,0	83,5	92,1	73,5
2006	104,4	104,3	104,5	112,0	114,5	100,6	99,1	94,6	105,6
2007	62,2	50,6	87,5	61,1	56,5	85,6	63,0	43,9	88,0
2008	160,6	213,8	93,1	188,5	218,2	86,1	139,6	207,3	95,1
2009	90,9	86,3	104,3	86,2	83,3	112,0	95,7	91,0	102,4

СІЛЬСЬКЕ ГОСПОДАРСТВО, МИСЛИВСТВО, ЛІСОВЕ ГОСПОДАРСТВО.
РИБАЛЬСТВО, РИБНИЦТВО

8.10. Індекси продукції сільського господарства по містах та районах області

(до попереднього року; відсотків)

	2005	2007	2008	2009
Одеська область	82,9	62,2	160,6	90,9
м.Одеса	97,7	59,4	131,1	138,9
м.Іллічівськ	4563,9	90,0	66,4	101,6
райони				
Ананьівський	79,1	62,5	166,7	86,6
Арцизький	89,9	73,1	155,2	89,6
Балтський	100,9	63,8	159,7	81,3
Білгород-Дністровський	98,3	77,6	136,9	108,5
Біляївський	60,1	56,5	151,3	96,0
Березівський	77,7	49,5	213,7	89,4
Болградський	86,8	61,3	153,6	91,6
Великомихайлівський	80,4	59,3	154,0	79,2
Іванівський	90,6	72,2	160,6	88,5
Ізмаїльський	78,3	62,0	172,8	75,5
Кілійський	75,3	68,9	152,3	101,3
Кодимський	102,4	67,9	157,0	79,1
Комінтернівський	75,1	50,9	169,4	97,8
Котовський	77,7	58,0	176,2	87,5
Красноокнянський	95,6	51,3	197,9	87,2
Любашівський	88,1	55,5	166,1	90,1
Миколаївський	86,7	55,2	163,6	77,6
Овідіопольський	88,9	68,1	147,6	111,3
Роздільнянський	76,6	62,8	148,3	85,5
Ренійський	83,3	55,9	149,0	85,7
Савранський	95,2	49,7	172,9	94,2
Саратський	85,3	78,3	140,2	96,4
Тарутинський	77,0	74,1	160,0	86,6
Татарбунарський	84,2	59,2	183,5	88,1
Фрунзівський	99,3	51,4	185,7	82,8
Ширяївський	70,3	47,4	190,7	85,9

8.11. Кількість діючих сільськогосподарських підприємств за організаційно-правовими формами господарювання по містах та районах області у 2009 році

(на 1 липня)

	Усього	У тому числі					
		господарські товариства	приватні підприємства	виробничі кооперативи	фермерські господарства	державні підприємства	підприємства інших форм господарювання
Одеська область	6844	472	295	136	5861	11	69
м.Одеса	58	39	11	–	–	1	7
м.Іллічівськ	5	2	2	–	–	–	1
м.Теплодар	1	–	1	–	–	–	–
райони							
Ананьївський	57	6	6	4	40	–	1
Арцизький	378	12	7	2	355	–	2
Балтський	139	9	19	6	102	–	3
Білгород-							
Дністровський	307	14	16	17	253	–	7
Біляївський	273	33	20	1	215	1	3
Березівський	297	16	19	–	255	–	7
Болградський	602	25	23	7	544	1	2
Велико-							
михайлівський	155	27	9	4	114	–	1
Іванівський	170	16	15	–	137	1	1
Ізмаїльський	591	28	14	19	524	–	6
Кілійський	273	16	1	10	244	–	2
Кодимський	79	11	–	1	67	–	–
Комінтернівський	244	18	20	2	199	1	4
Котовський	56	14	13	2	22	1	4
Красноокнянський	94	5	5	8	75	–	1
Любашівський	149	7	7	4	129	–	2
Миколаївський	283	15	5	–	262	–	1
Овідіопольський	349	40	11	3	290	2	3
Роздільнянський	252	19	5	4	222	1	1
Ренійський	163	5	2	12	143	–	1
Савранський	67	10	7	1	49	–	–
Саратський	196	10	4	12	168	–	2
Тарутинський	233	32	17	9	172	1	2
Татарбунарський	1074	13	9	7	1043	–	2
Фрунзівський	92	7	1	1	81	–	2
Ширяївський	207	23	26	–	156	1	1

8.12. Розподіл діючих сільськогосподарських підприємств за розміром сільськогосподарських угідь у 2009 році

	Усього	Відсотків до загальної кількості	Площа сільськогосподарських угідь, га	Відсотків до загальної площі сільськогосподарських угідь підприємств
Підприємства, що мали сільськогосподарські угіддя	816	82,9	1113999	100,0
у тому числі площею, га				
до 5,0	7	0,7	27	0,0
5,1–10,0	20	2,0	164	0,0
10,1–20,0	15	1,5	234	0,0
20,1 –50,0	48	4,9	1790	0,2
50,1–100,0	56	5,7	4029	0,4
100,1–500,0	193	19,6	51134	4,6
500,1–1000,0	108	11,0	78318	7,0
1000,1–2000,0	162	16,5	231245	20,8
2000,1–3000,0	96	9,8	236083	21,2
3000,1–4000,0	55	5,6	188797	16,9
4000,1–5000,0	28	2,8	125881	11,3
5000,1–7000,0	18	1,8	106837	9,6
7000,1–10000,0	8	0,8	64689	5,8
більше 10000	2	0,2	24771	2,2
Підприємства, що не мали сільськогосподарських угідь	167	17,1	x	x

8.13. Парк тракторів та зернозбиральних комбайнів сільськогосподарських підприємств

(на кінець року; шт.)

	Трактори	Зернозбиральні комбайни
1990	28348	5868
2000	19193	3832
2001	18270	3702
2002	17178	3514
2003	16023	3244
2004	14446	2944
2005	13811	2799
2006	12863	2717
2007	12401	2681
2008	11856	2566
2009	11443	2456

8.14. Структура витрат на виробництво сільськогосподарської продукції у сільськогосподарських підприємствах

(відсотків)

	2005			2007		
	усього	рослин- ництво	тварин- ництво	усього	рослин- ництво	тварин- ництво
Усього витрати	100,0	100,0	100,0	100,0	100,0	100,0
Витрати на оплату праці	16,2	15,0	20,0	15,2	14,2	18,8
Відрахування на соціальні заходи	1,8	1,7	2,1	2,5	2,4	3,2
Матеріальні витрати	<u>62,9</u>	<u>61,0</u>	<u>69,3</u>	<u>62,2</u>	<u>60,2</u>	<u>69,8</u>
у тому числі на насіння і посадковий матеріал	13,7	18,5	x	15,7	20,6	x
корми	19,3	x	75,1	18,6	x	78,2
іншу продукцію сільського господарства	0,9	0,6	1,7	0,8	0,6	1,5
міндобрива	13,7	18,4	x	18,3	24,0	x
нафтопродукти	25,6	31,8	7,4	22,9	28,2	5,9
електроенергію	2,7	1,9	5,1	2,5	1,8	4,9
паливо	1,2	1,4	0,5	0,1	0,1	0,2
запчастини, ремонтні і будівельні матеріали	10,6	12,3	6,0	8,8	9,8	5,4
оплату послуг і робіт, виконаних сторонніми організаціями	12,3	15,1	4,2	12,3	14,9	3,9
Амортизація основних засобів	4,9	5,4	3,3	5,8	6,5	2,9
Інші витрати	<u>14,2</u>	<u>16,9</u>	<u>5,3</u>	<u>14,3</u>	<u>16,7</u>	<u>5,3</u>
з них орендна плата за земельні частки (паї)	67,2	73,5	x	58,9	63,9	x
майнові паї	2,1	2,0	3,8	2,1	1,9	4,2

**СІЛЬСЬКЕ ГОСПОДАРСТВО, МИСЛИВСТВО, ЛІСОВЕ ГОСПОДАРСТВО.
РИБАЛЬСТВО, РИБНИЦТВО**

Продовження 8.14

	2008			2009		
	усього	рослин- ництво	тварин- ництво	усього	рослин- ництво	тварин- ництво
Усього витрати	100,0	100,0	100,0	100,0	100,0	100,0
Витрати на оплату праці	11,9	11,0	18,0	11,6	10,7	17,1
Відрахування на соціальні заходи	2,8	2,6	4,1	3,5	3,2	4,9
Матеріальні витрати	<u>66,2</u>	<u>65,6</u>	<u>69,5</u>	<u>64,2</u>	<u>63,5</u>	<u>68,2</u>
у тому числі на насіння і посадковий матеріал	15,6	18,3	x	15,0	17,8	x
корми	11,6	x	78,1	12,5	x	78,0
іншу продукцію сільського господарства	0,5	0,4	1,2	0,4	0,2	1,2
міндобрива	20,5	24,1	x	21,6	25,7	x
нафтопродукти	24,1	27,3	5,7	22,0	25,2	4,9
електроенергію	2,1	1,5	5,2	2,2	1,6	5,8
паливо	0,3	0,3	0,4	0,4	0,4	0,5
запчастини, ремонтні і будівельні матеріали	8,6	9,1	5,3	8,6	9,3	5,3
оплату послуг і робіт, виконаних сторонніми організаціями	16,7	19,0	4,1	17,3	19,8	4,3
Амортизація основних засобів	5,0	5,3	2,8	6,1	6,5	3,7
Інші витрати	<u>14,1</u>	<u>15,5</u>	<u>5,6</u>	<u>14,6</u>	<u>16,1</u>	<u>6,0</u>
з них орендна плата за земельні частки (паї)	58,1	61,6	x	62,8	67,0	x
майнові паї	1,0	0,9	2,7	0,8	0,7	2,1

СІЛЬСЬКЕ ГОСПОДАРСТВО, МИСЛИВСТВО, ЛІСОВЕ ГОСПОДАРСТВО.
РИБАЛЬСТВО, РИБНИЦТВО

8.15. Рівень рентабельності продукції сільського господарства у сільськогосподарських підприємствах по містах та районах області

(відсотків)

	2005			2007		
	усього	у тому числі		усього	у тому числі	
		рослин-ництво	тварин-ництво		рослин-ництво	тварин-ництво
Одеська область	6,4	10,4	-6,1	2,6	14,6	-30,2
м.Одеса	-	-	-	-6,4	-6,7	-4,5
м.Іллічівськ	-	-	-	-13,2	-13,2	-
райони						
Ананьївський	17,9	20,9	-24,0	6,8	7,2	4,6
Арцизький	4,1	7,7	-4,7	6,6	23,1	-21,8
Балтський	-0,1	0,8	-22,8	9,2	16,4	-47,6
Білгород-Дністровський	11,1	16,6	-4,1	16,9	36,1	-30,1
Біляївський	-0,1	3,4	-17,5	11,7	17,9	-25,2
Березівський	3,3	1,4	8,4	-5,1	-5,1	-4,9
Болградський	9,0	16,1	-23,8	8,1	23,0	-42,1
Великомихайлівський	8,0	12,8	-6,8	18,4	27,8	-14,1
Іванівський	2,2	7,9	-21,6	1,6	12,2	-34,9
Ізмаїльський	-1,3	0,3	-6,4	-13,0	-7,0	-28,5
Кілійський	-3,6	5,1	-30,0	4,0	20,6	-44,1
Кодимський	-0,3	2,7	-21,3	23,3	33,1	-39,6
Комінтернівський	12,1	12,6	11,9	-17,1	14,0	-34,6
Котовський	15,7	20,0	-12,3	26,1	36,9	-30,6
Красноокнянський	3,2	5,0	-4,8	-10,6	-2,6	-29,4
Любашівський	2,4	8,8	-16,5	-0,5	3,6	-18,4
Миколаївський	8,7	11,0	-9,0	5,1	14,3	-44,8
Овідіопольський	-4,6	-5,0	-2,8	-7,9	1,1	-34,3
Роздільнянський	4,7	14,0	-4,2	-4,3	13,1	-21,0
Ренійський	16,4	20,4	-4,1	-15,9	0,1	-42,0
Савранський	3,4	9,2	-25,9	-16,7	-14,8	-34,4
Саратський	5,0	9,6	-11,0	5,3	22,2	-33,9
Тарутинський	3,6	9,3	-27,1	13,5	28,3	-41,0
Татарбунарський	36,1	42,5	-33,3	-0,3	1,8	-39,4
Фрунзівський	9,1	12,0	-15,8	-11,2	10,1	-62,9
Ширяївський	13,0	14,2	10,9	-9,5	-0,1	-22,6

**СІЛЬСЬКЕ ГОСПОДАРСТВО, МИСЛИВСТВО, ЛІСОВЕ ГОСПОДАРСТВО.
РИБАЛЬСТВО, РИБНИЦТВО**

Продовження 8.15

	2008			2009		
	усього	у тому числі		усього	у тому числі	
		рослин- ництво	тварин- ництво		рослин- ництво	тварин- ництво
Одеська область	20,5	26,1	-9,0	10,0	13,9	-11,0
м.Одеса	27,8	29,2	-65,5	7,5	7,7	-6,2
м.Іллічівськ	-13,5	-13,5	-	-	-	-
райони						
Ананьївський	31,3	37,2	-7,4	18,6	19,5	3,3
Арцизький	32,1	47,2	1,4	14,3	13,6	16,5
Балтський	2,1	4,1	-34,7	7,1	9,5	-28,6
Білгород-Дністровський	36,2	51,9	-20,4	31,7	41,5	-16,9
Біляївський	28,8	32,9	-12,4	15,3	17,0	-2,0
Березівський	19,8	19,5	21,2	10,2	10,3	10,0
Болградський	23,4	30,5	-28,7	-2,3	1,0	-28,2
Великомихайлівський	41,0	45,8	-0,9	12,5	14,0	-0,7
Іванівський	21,1	25,5	-16,0	16,2	18,7	-9,3
Ізмаїльський	13,6	16,5	-6,6	-21,0	-22,5	-14,3
Кілійський	41,6	54,3	-25,5	28,7	38,8	-30,3
Кодимський	14,6	18,2	-12,7	23,6	25,9	-8,2
Комінтернівський	18,1	28,0	8,0	-1,9	3,2	-7,6
Котовський	27,3	37,0	-25,3	43,5	50,3	-20,8
Красноокнянський	15,5	17,7	-4,9	17,0	21,9	-10,4
Любашівський	18,3	22,2	-6,6	-4,7	-2,1	-42,6
Миколаївський	12,1	13,2	-19,6	1,4	0,0	64,4
Овідіопольський	3,7	6,5	-11,7	6,4	13,5	-23,8
Роздільнянський	11,0	22,0	-4,0	-0,5	3,8	-8,2
Ренійський	21,1	27,4	-13,0	-6,4	-3,8	-23,4
Савранський	-10,3	-8,7	-45,2	-4,6	-4,9	17,7
Саратський	30,8	38,4	-5,5	14,4	20,4	-21,3
Тарутинський	12,0	17,7	-25,1	-0,5	3,0	-26,4
Татарбунарський	9,8	9,9	-0,2	5,0	5,0	2,2
Фрунзівський	12,3	16,0	-32,2	9,5	15,7	-41,2
Ширяївський	17,5	26,4	-18,7	13,9	14,7	9,1

СІЛЬСЬКЕ ГОСПОДАРСТВО, МИСЛИВСТВО, ЛІСОВЕ ГОСПОДАРСТВО.
РИБАЛЬСТВО, РИБНИЦТВО

8.16. Рівень рентабельності основних видів продукції сільського господарства у сільськогосподарських підприємствах

	<i>(відсотків)</i>						
	1990	1995	2000	2005	2007	2008	2009
Зерно	253,6	103,3	48,9	6,4	11,2	19,8	4,7
Насіння соняшнику	205,1	107,0	54,1	26,0	29,4	11,7	34,4
Цукрові буряки (фабричні)	2,4	11,3	-10,5	3,2	-28,2	-22,4	145,3
Овочі відкритого ґрунту	55,5	8,5	-6,3	-6,2	4,5	1,3	36,6
Картопля	-12,6	-10,4	0,7	-3,5	4,8	59,5	53,4
Плоди	43,8	-22,7	-42,9	4,8	-14,5	12,7	3,6
Виноград	89,1	88,6	51,4	22,1	22,1	20,3	29,8
Молоко і молочні продукти ¹	22,9	-26,1	-18,0	-5,5	-5,3	-0,2	-5,2
Велика рогата худоба на м'ясо	2,4	-31,9	-48,3	-31,7	-45,0	-34,7	-41,2
Свині на м'ясо	20,4	-21,9	-43,6	12,0	-30,8	-1,1	-1,9
Вівці та кізи на м'ясо	31,2	-23,7	-48,4	-25,0	-37,0	-39,8	-23,7
Птиця на м'ясо	22,4	-22,9	-39,6	-40,1	-46,8	-43,0	-66,0
Яйця	21,5	50,2	29,5	21,2	-13,7	22,0	15,7
Вовна	-2,3	-57,1	-71,9	-75,0	-74,8	-79,1	-76,8

¹ З 2001р. – молоко незбиране.

СІЛЬСЬКЕ ГОСПОДАРСТВО, МИСЛИВСТВО, ЛІСОВЕ ГОСПОДАРСТВО.
РИБАЛЬСТВО, РИБНИЦТВО

**8.17. Реалізація продукції сільського господарства
сільськогосподарськими підприємствами**

(тис.т)

	1990	1995	2000	2005	2007	2008	2009
Зернові культури	708,7	837,2	755,5	1359,3	818,1	1818,3	1787,0
Пшениця	...	666,3	566,2	755,7	510,5	967,6	923,6
Жито	...	4,3	4,5	4,3	1,3	2,8	6,5
Кукурудза	...	20,9	33,4	145,8	25,6	73,0	84,8
Ячмінь	...	118,8	126,2	372,3	238,8	700,1	674,6
Овес	...	2,2	3,2	9,7	3,0	1,1	2,1
Просо	...	2,5	2,0	14,2	1,6	3,4	6,0
Гречка	...	1,4	0,7	2,6	0,5	0,6	0,6
Рис	...	5,9	7,6	3,3	8,9	6,5	9,6
Зернобобові	...	6,8	5,0	43,5	23,0	57,1	72,8
Олійні культури	173,8	95,8	212,6	169,3	204,0	355,4	370,8
Цукрові буряки (включаючи давальницьку сировину)	872,0	501,0	398,7	96,4	60,1	17,6	0,5
Картопля	10,3	3,1	1,6	0,6	2,9	5,2	7,2
Овочі	337,7	99,0	44,2	47,9	43,7	50,1	92,0
Плоди та ягоди	48,0	9,4	6,7	5,4	3,0	3,1	2,7
Виноград	175,2	73,2	100,5	62,3	66,2	68,0	81,3
Худоба та птиця (в живій вазі)	220,4	56,1	39,5	17,7	26,4	16,4	14,0
Молоко та молочні продукти	703,0	220,7	97,4	58,7	41,0	35,0	35,6
Яйця, млн.шт.	490,5	312,7	198,1	242,7	142,3	155,2	235,9
Вовна, т	1798,9	380,7	254,6	113,3	118,0	120,6	178,3

**8.18. Обсяг продукції сільського господарства, виданої пайовикам
у рахунок орендної плати за землю та майнових
паїв (часток)**

	<i>(m)</i>				
	2000	2005	2007	2008	2009
Продукція сільського господарства, тис.грн.	52587,1	85475,8	86447,3	133740,8	143606,8
Продукція рослинництва, тис.грн.	51790,7	83974,4	84627,7	132368,9	142135,7
Зернові культури	136211	204503	137289	236708	217851
Олійні культури	22619	7571	2783	7432	6323
Цукрові буряки	–	–	–	–	–
Картопля	157	13	14	18	14
Овочі	1354	176	187	227	169
Плоди та ягоди	108	19	1	–	5
Продукція тваринництва, тис.грн.	796,4	1501,4	1819,6	1371,9	1471,1
Худоба та птиця	257	140	274	78	91
Молоко та молочні продукти	349	246	43	8	8
Яйця, тис.шт.	20	350	76	–	–
Відсотків до загального обсягу реалізації					
Продукція сільського господарства	7,4	7,2	6,0	5,1	5,1
Продукція рослинництва	9,8	8,9	7,0	5,8	5,8
Зернові культури	18,0	15,1	16,8	13,0	12,2
Олійні культури	10,6	4,5	1,4	2,1	1,7
Цукрові буряки	–	–	–	–	–
Картопля	9,5	2,2	0,5	0,3	0,2
Овочі	3,1	0,4	0,4	0,5	0,2
Плоди та ягоди	1,6	0,4	0,0	–	0,2
Продукція тваринництва	0,4	0,6	0,7	0,6	0,5
Худоба та птиця	0,6	0,8	1,0	0,5	0,7
Молоко та молочні продукти	0,4	0,4	0,1	0,0	0,0
Яйця	0,0	0,1	0,1	–	–

**8.19. Структура реалізації продукції сільського господарства
у сільськогосподарських підприємствах**

(до загального обсягу реалізації; відсотків)

	1990	1995	2000	2005	2007	2008	2009
Переробним підприємствам							
Зернові культури	87,4	40,0	2,7	7,2	4,1	3,7	3,4
Олійні культури	99,8	9,3	3,8	7,6	5,6	5,4	4,8
Цукрові буряки	100,0	100,0	93,5	97,7	96,2	94,9	100,0
Картопля	66,0	6,5	0,0	–	–	–	–
Овочі	89,1	34,9	5,0	19,7	9,0	20,8	17,8
Плоди та ягоди	87,3	39,4	13,4	11,8	29,2	38,2	28,5
Виноград	95,0	37,8	47,3	44,7	48,3	57,3	55,9
Худоба та птиця	96,3	46,0	11,4	38,0	47,8	45,1	27,1
Молоко та молочні продукти	99,1	80,4	37,2	67,3	75,3	77,1	75,6
Яйця	100,0	74,3	12,4	2,3	0,9	0,1	0,0
Вовна	100,0	50,2	25,7	28,8	55,3	58,4	57,0
На ринку							
Зернові культури	6,0	15,6	26,7	18,7	15,1	16,1	12,2
Олійні культури	0,0	17,7	35,9	21,3	16,7	16,6	10,6
Цукрові буряки	–	–	3,6	–	–	–	–
Картопля	30,1	29,0	31,2	39,3	2,9	6,0	1,0
Овочі	9,8	46,5	44,1	29,2	29,8	11,7	9,3
Плоди та ягоди	12,5	42,5	47,8	53,8	31,8	34,9	40,3
Виноград	4,8	33,7	23,0	11,1	9,2	7,6	7,3
Худоба та птиця	1,7	30,7	44,6	27,5	16,6	17,1	28,5
Молоко та молочні продукти	0,1	14,0	39,8	17,1	13,0	12,9	14,2
Яйця	–	9,6	61,3	56,7	28,4	30,9	33,5
Вовна	–	36,7	49,2	32,0	7,9	9,6	12,0
Населенню							
Зернові культури	6,4	28,4	19,0	5,4	4,4	2,5	2,1
Олійні культури	0,2	10,2	7,8	2,7	0,5	0,6	0,4
Цукрові буряки	–	–	0,0	–	–	–	–
Картопля	3,9	64,5	50,0	7,5	0,7	0,9	0,6
Овочі	1,1	12,3	27,1	2,1	1,3	1,0	0,1
Плоди та ягоди	0,2	12,8	25,4	4,3	5,7	1,9	1,7
Виноград	0,2	26,1	8,4	1,0	0,6	0,2	0,2
Худоба та птиця	2,0	19,6	36,4	12,0	5,5	6,5	6,4
Молоко та молочні продукти	0,8	5,4	17,9	3,9	2,3	2,0	1,3
Яйця	–	3,1	8,9	4,0	0,4	0,1	0,1
Вовна	–	–	12,8	2,7	0,7	0,2	4,9
За іншими каналами							
Зернові культури	0,2	16,0	51,6	68,7	76,4	77,7	82,3
Олійні культури	–	62,8	52,5	68,4	77,2	77,4	84,2
Цукрові буряки	–	–	2,9	2,3	3,8	5,1	–
Картопля	–	0,0	18,8	53,2	96,4	93,1	98,4
Овочі	–	6,3	23,8	49,0	59,9	66,5	72,8
Плоди та ягоди	–	5,3	13,4	30,1	33,3	25,0	29,5
Виноград	–	2,4	21,3	43,2	41,9	34,9	36,6
Худоба та птиця	–	3,7	7,6	22,5	30,1	31,3	38,0
Молоко та молочні продукти	–	0,2	5,1	11,7	9,4	8,0	8,9
Яйця	–	13,0	17,4	37,0	70,3	68,9	66,4
Вовна	–	13,1	12,3	36,5	36,1	31,8	26,1

Рослинництво

8.20. Розподіл земельної площі та сільськогосподарських угідь у 2009 році¹

(на кінець року; тис.га)

	Загальна земельна площа	Сільськогосподарські угіддя	У тому числі		
			рілля	сіножаті	пасовища
Усього земель	3331,3	2593,6	2068,6	50,7	354,6
Землі сільськогосподарських підприємств і громадян	2300,1	2217,9	1956,4	23,7	138,8
Землі сільськогосподарських підприємств	1368,4	1309,3	1189,0	14,1	67,6
з них					
державних	79,0	71,9	59,8	2,3	8,0
недержавних	1289,4	1237,4	1129,2	11,8	59,6
Землі громадян	931,7	908,6	767,4	9,6	71,2
Землі користувачів інших категорій	1031,2	375,7	112,2	27,0	215,8

¹ Тут і надалі (табл.8.21, 8.42) за даними Головного управління Держкомзему в Одеській області.

8.21. Площа осушених та зрошуваних земель¹

(на кінець року; тис.га)

	2000	2005	2007	2008	2009
Осушені землі					
Усього земель	6,1	4,4	4,4	4,4	4,4
у тому числі землі сільськогосподарських підприємств	4,8	2,0	1,7	1,7	1,3
з них із закритим дренажем	0,1	0,1	0,1	0,1	0,1
Зрошувані землі					
Усього земель	243,9	226,9	226,9	226,9	226,8
у тому числі землі сільськогосподарських підприємств	230,0	168,3	144,1	139,5	122,8

¹ Див. виноску до табл. 8.20.

**8.22. Посівні площі основних сільськогосподарських культур
у 1940-2009 роках**

(тис.га)

	Уся посівна площа	У тому числі				
		зернові культури	цукрові буряки (фабричні)	соняшник	картопля	овочі відкритого грунту (без насін- ників)
1940	1945,2	1512,5	8,1	65,1	38,2	24,1
1950	1760,1	1226,0	9,5	85,9	49,4	23,5
1955	1978,6	1424,2	20,0	81,9	46,8	31,4
1960	1995,0	884,1	45,2	162,8	43,0	36,2
1965	2020,6	1036,8	59,6	191,2	41,7	34,5
1970	1975,3	1000,1	53,8	181,9	39,6	37,3
1975	2065,0	1121,6	61,8	191,0	39,0	39,9
1980	1962,0	1066,3	59,0	190,1	34,9	39,0
1985	1942,7	1046,0	52,8	157,1	34,4	42,2
1990	1958,5	918,5	45,5	170,6	32,2	39,0
1995	1890,2	949,9	41,8	200,9	39,2	41,8
2000	1704,1	960,2	21,3	278,9	40,0	38,8
2001	1746,1	1064,9	22,1	234,1	36,6	34,9
2002	1735,7	1065,1	20,7	253,2	35,5	33,2
2003	1590,5	881,4	17,9	342,4	35,5	34,5
2004	1777,9	1151,1	11,8	282,5	35,8	36,3
2005	1741,2	1155,3	7,0	295,9	36,1	35,4
2006	1791,5	1205,9	10,7	294,7	36,4	33,5
2007	1813,6	1273,2	7,7	214,8	37,1	30,0
2008	1823,9	1219,8	1,4	234,8	36,2	30,0
2009	1781,7	1221,9	0,1	226,6	35,8	29,6

СІЛЬСЬКЕ ГОСПОДАРСТВО, МИСЛИВСТВО, ЛІСОВЕ ГОСПОДАРСТВО.
РИБАЛЬСТВО, РИБНИЦТВО

8.23. Посівні площі основних сільськогосподарських культур

	<i>(тис.га)</i>						
	1990	1995	2000	2005	2007	2008	2009
Уся посівна площа	1958,5	1890,2	1704,1	1741,2	1813,6	1823,9	1781,7
Зернові культури	918,5	949,9	960,2	1155,3	1273,2	1219,8	1221,9
Озимі зернові	605,1	549,3	613,1	714,3	683,3	804,0	810,9
пшениця	490,5	441,0	496,7	526,8	495,1	536,0	457,9
жито	5,9	9,7	8,3	4,5	3,7	5,4	3,9
ячмінь	108,7	98,6	108,1	183,0	184,5	262,6	349,1
Ярі зернові	313,4	400,6	347,2	441,0	589,9	415,8	411,0
у тому числі							
пшениця	0,0	4,1	1,9	4,6	5,4	1,8	1,8
ячмінь	53,8	156,0	127,6	206,8	339,1	210,8	209,5
овес	19,1	26,4	17,5	12,1	9,8	6,1	6,4
кукурудза	110,4	109,9	138,1	151,3	119,1	112,5	88,3
просо	8,8	9,2	14,2	7,6	7,7	9,7	7,4
гречка	10,7	16,9	10,2	6,9	4,1	3,0	2,4
рис	5,2	4,4	4,3	2,5	2,6	2,3	2,8
зернобобові	102,4	70,3	27,8	46,5	96,9	63,5	87,9
з них							
горох	100,5	68,8	25,9	43,9	95,2	61,7	85,3
вика та викові суміші на зерно	0,5	0,3	0,1	0,1	0,1	0,0	0,0
Технічні культури	228,0	250,9	317,0	342,5	340,5	432,3	392,6
у тому числі							
цукрові буряки (фабричні)	45,5	41,8	21,3	7,0	7,7	1,4	0,1
соняшник	170,6	200,9	278,9	295,9	214,8	234,8	226,6
ріпак	0,3	0,3	11,1	18,7	98,3	184,3	145,0
соя	9,1	5,0	3,0	10,4	16,1	6,3	8,8
Картопля і овоче-баштанні культури	87,7	93,1	86,8	75,4	74,0	72,8	71,8
у тому числі							
картопля	32,2	39,2	40,0	36,1	37,1	36,2	35,8
овочі відкритого ґрунту (без насінників)	39,0	41,8	38,8	35,4	30,0	30,0	29,6
Кормові культури	724,3	596,3	340,1	168,0	125,9	99,0	95,4
у тому числі							
кормові коренеплоди (включаючи цукрові буряки на годівлю худоби)	27,4	13,2	3,1	4,7	4,7	4,0	3,8
кукурудза на силос і зелений корм	316,9	250,0	133,7	54,5	38,9	24,4	24,5
однорічні трави (включаючи посіви озимих на зелений корм)	164,4	130,4	74,6	35,0	24,6	18,2	16,0
багаторічні трави (укісна площа посіву минулих років та безпокриті трави посіву поточного року)	202,8	196,5	126,1	71,8	56,2	51,3	49,6
<i>Площа чистих парів</i>	<i>122,0</i>	<i>118,4</i>	<i>239,1</i>	<i>189,9</i>	<i>101,6</i>	<i>92,1</i>	<i>100,0</i>

8.24. Структура посівних площ сільськогосподарських культур

(відсотків до загальної площі)

1990р.

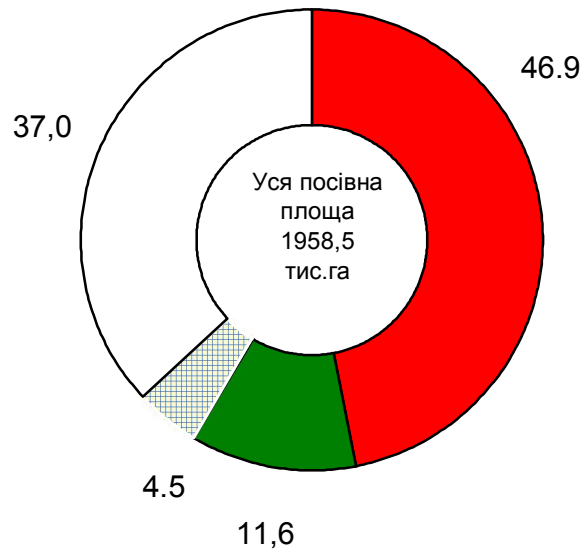

2009р.

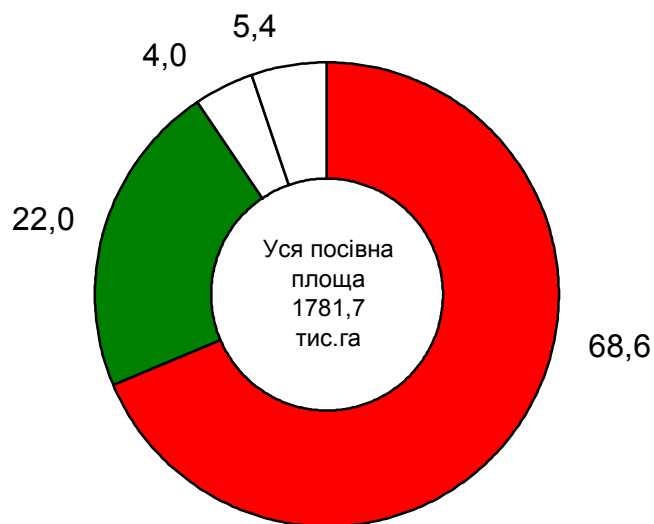

■ Зернові культури ■ Технічні культури □ Картопля та овоче-баштані культури □ Кормові культури

8.25. Посівні площі сільськогосподарських культур по містах та районах області у 2009 році

(тис.га)

	Уся посівна площа	У тому числі			
		зернові культури	технічні культури	картопля і овоче-баштанні культури	кормові культури
Одеська область	1781,7	1221,9	392,6	71,8	95,4
м.Одеса	0,3	0,1	0,0	0,2	0,0
м.Іллічівськ	0,1	0,0	0,0	0,1	0,0
райони					
Ананьївський	48,7	33,1	11,5	1,6	2,5
Арцизький	90,1	61,4	21,6	1,4	5,7
Балтський	58,9	38,5	16,7	1,8	1,9
Білгород-Дністровський	111,9	82,3	19,7	4,3	5,6
Біляївський	76,0	49,4	12,7	9,3	4,6
Березівський	95,5	63,2	21,8	3,2	7,3
Болградський	87,7	69,0	12,1	2,1	4,5
Великомихайлівський	64,4	44,1	15,5	2,0	2,8
Іванівський	66,4	40,8	19,4	2,2	4,0
Ізмаїльський	76,8	56,2	15,5	3,6	1,5
Кілійський	61,1	42,0	12,3	3,7	3,1
Кодимський	34,4	22,1	8,9	1,6	1,8
Комінтернівський	81,9	51,8	24,7	2,7	2,7
Котовський	47,4	31,8	10,5	2,4	2,7
Красноокнянський	53,5	39,1	10,3	1,2	2,9
Любашівський	56,9	37,9	15,5	1,9	1,6
Миколаївський	63,2	44,3	16,0	1,8	1,1
Овідіопольський	40,3	24,5	6,9	5,1	3,8
Роздільнянський	74,1	52,4	13,7	3,9	4,1
Ренійський	30,3	22,8	4,7	1,1	1,7
Савранський	31,9	22,3	7,8	0,8	1,0
Саратський	104,5	71,5	22,5	2,2	8,3
Тарутинський	103,8	70,0	22,3	4,0	7,5
Татарбунарський	93,4	64,7	23,3	2,8	2,6
Фрунзівський	42,3	28,2	6,3	2,3	5,5
Ширяївський	85,9	58,4	20,4	2,5	4,6

**СІЛЬСЬКЕ ГОСПОДАРСТВО, МИСЛИВСТВО, ЛІСОВЕ ГОСПОДАРСТВО.
РИБАЛЬСТВО, РИБНИЦТВО**

8.26. Площа, з якої зібрано врожай

	<i>(тис.га)</i>						
	1990	1995	2000	2005	2007	2008	2009
Зернові культури	896,3	925,8	878,6	1139,0	842,6	1210,2	1181,6
Озимі зернові	603,7	544,9	580,8	708,1	566,2	801,2	795,7
пшениця	489,6	438,2	472,1	522,5	416,5	534,2	449,8
жито	5,8	9,6	7,7	4,4	2,8	5,0	3,8
ячмінь	108,3	97,1	101,0	181,2	146,9	262,0	342,1
Ярі зернові	292,6	380,9	297,8	430,9	276,4	409,0	385,9
у тому числі							
пшениця	0,0	3,9	1,7	4,6	2,0	1,7	1,7
ячмінь	50,6	149,2	109,4	203,8	167,3	209,1	199,7
овес	17,5	25,2	13,9	11,8	2,6	5,7	5,4
кукурудза на зерно	103,8	108,0	125,3	148,0	46,4	110,7	86,0
просо	7,9	6,8	7,1	7,0	2,8	8,5	4,2
гречка	11,1	13,2	6,8	6,2	0,8	2,6	1,5
рис	4,8	4,4	4,1	2,5	2,6	2,2	2,8
зернобобові	94,7	66,9	25,8	44,9	49,6	63,2	80,9
Цукрові буряки (фабричні)	44,6	40,6	18,7	6,4	3,9	1,4	–
Соняшник	168,0	199,1	265,8	292,9	168,3	232,6	220,6
Ріпак	0,3	0,3	6,4	18,0	85,1	181,7	136,8
Соя	8,5	4,4	2,4	9,3	4,5	5,2	6,7
Картопля	32,1	39,0	40,0	36,1	37,0	36,2	35,8
Овочі	37,6	38,9	34,6	34,5	29,5	29,9	29,6
Кормові коренеплоди (включаючи цукрові буряки на годівлю худоби)	26,1	12,3	2,5	4,6	4,6	3,9	3,8
Кукурудза на силос і зелений корм	322,8	248,2	125,3	54,1	36,2	23,9	23,5
Однорічні трави на сіно	16,7	10,7	8,6	12,2	10,4	8,7	5,9
Багаторічні трави на сіно	50,8	60,8	48,2	40,4	32,0	32,3	34,3

8.27. Площа плодово-ягідних і виноградних насаджень

	<i>(тис.га)</i>						
	1990	1995	2000	2005	2007	2008	2009
Площа плодово-ягідних насаджень	39,0	39,7	23,0	14,2	12,1	11,6	11,0
у тому числі							
у плодоносному віці	30,5	29,9	21,1	13,0	11,1	10,4	9,5
Площа виноградних насаджень	62,9	59,4	44,1	40,4	40,5	40,5	39,3
у тому числі							
у плодоносному віці	55,1	53,7	40,3	34,3	30,7	30,2	30,3

СІЛЬСЬКЕ ГОСПОДАРСТВО, МИСЛИВСТВО, ЛІСОВЕ ГОСПОДАРСТВО.
РИБАЛЬСТВО, РИБНИЦТВО

**8.28. Виробництво основних сільськогосподарських культур
у 1913–2009 роках**

(тис.т)

	Зернові культури		Цукрові буряки (фабричні)	Соняш- ник	Картопля	Овочі	Плоди та ягоди	Вино- град
	усього	у тому числі пшениця						
1913	1593,2	607,6	...	6,2	112,1
1940	1790,2	388,4	182,7	77,2	200,0	258,1
1950	1417,8	644,3	257,0	69,6	251,8	97,0
1955	2493,0	1089,5	569,4	148,9	342,5	268,4
1960	1676,9	673,5	983,3	189,8	258,1	301,4	23,0	219,2
1965	2468,0	1518,9	1166,2	316,7	255,5	334,1	50,4	360,4
1970	2943,1	1056,4	1440,7	331,7	403,3	392,2	109,6	326,9
1975	2592,0	1322,4	927,9	232,0	226,4	416,3	95,6	443,2
1980	2417,9	1025,5	1114,8	280,9	294,6	558,9	97,9	345,6
1985	2248,1	682,8	922,5	221,8	337,3	537,8	126,2	198,1
1990	2674,2	1652,3	873,4	235,7	248,5	461,9	111,2	337,6
1995	1955,4	1198,6	524,1	194,8	211,7	231,8	34,8	194,6
2000	1581,3	923,8	213,5	310,8	316,4	301,0	66,1	201,4
2001	3214,6	2039,0	271,6	208,4	268,8	296,4	54,4	137,5
2002	2896,8	1777,5	247,6	265,6	179,6	321,1	64,8	163,4
2003	1214,3	83,1	223,8	388,1	135,6	436,0	104,8	210,7
2004	3646,9	1535,7	222,5	277,9	337,2	598,9	109,6	179,4
2005	2668,8	1268,0	116,2	339,7	406,4	525,7	113,9	193,3
2006	2808,0	1052,9	239,8	367,5	297,6	569,4	81,0	167,4
2007	1262,8	747,5	63,2	112,2	109,9	241,0	48,8	142,5
2008	3681,5	1781,9	25,0	313,3	201,1	486,4	68,1	154,2
2009	2838,7	1194,0	–	230,8	183,7	482,6	64,0	206,1

СІЛЬСЬКЕ ГОСПОДАРСТВО, МИСЛИВСТВО, ЛІСОВЕ ГОСПОДАРСТВО.
РИБАЛЬСТВО, РИБНИЦТВО

8.29. Виробництво основних сільськогосподарських культур

	<i>(тис.т)</i>						
	1990	1995	2000	2005	2007	2008	2009
Зернові культури	2674,2	1955,4	1581,3	2668,8	1262,8	3681,5	2838,7
Озимі зернові	2014,3	1429,4	1111,8	1658,3	995,2	2609,8	2093,1
пшениця	1652,3	1194,3	922,3	1259,9	745,6	1778,4	1190,1
жито	15,7	20,5	11,8	7,0	4,0	12,7	8,2
ячмінь	346,3	214,6	177,7	391,4	245,6	818,7	894,8
Ярі зернові	659,9	526,0	469,5	1010,5	267,6	1071,7	745,6
у тому числі							
пшениця	0,0	4,3	1,5	8,1	1,9	3,5	3,9
ячмінь	132,2	252,0	142,3	405,5	158,6	542,9	366,2
овес	30,6	33,5	17,0	18,3	2,4	10,7	6,9
кукурудза на зерно	333,8	148,0	260,8	469,9	51,1	355,8	234,6
просо	11,4	7,0	5,2	8,1	1,6	10,9	4,1
гречка	8,9	5,3	3,5	3,8	0,2	1,7	0,7
рис	17,8	13,8	11,1	8,8	8,4	9,5	12,0
зернобобові	122,4	56,1	23,0	83,1	40,2	127,4	111,3
Цукрові буряки (фабричні)	873,4	524,1	213,5	116,2	63,2	25,0	–
Соняшник	235,7	194,8	310,8	339,7	112,2	313,3	230,8
Ріпак	0,4	0,4	5,2	21,9	102,3	321,8	200,9
Соя	8,9	3,4	2,2	10,0	2,1	4,5	4,3
Картопля	248,5	211,7	316,4	406,4	109,9	201,1	183,7
Овочі	461,9	231,8	301,0	525,7	241,0	486,4	482,6
Кормові коренеплоди (включаючи цукрові буряки на годівлю худоби)	817,0	194,4	25,5	101,1	44,2	110,7	68,5
Кукурудза на силос і зелений корм	4076,4	2106,5	779,3	442,6	158,8	237,7	169,0
Однорічні трави на сіно	39,1	20,4	9,1	28,7	10,9	19,1	9,7
Багаторічні трави на сіно	141,1	140,8	72,6	80,0	52,7	70,4	60,7
Плоди та ягоди	111,2	34,8	66,1	113,9	48,8	68,1	64,0
Виноград	337,6	194,6	201,4	193,3	142,5	154,2	206,1

**8.30. Виробництво основних сільськогосподарських культур
за категоріями господарств**

	1990	1995	2000	2005	2007	2008	2009
	<i>(тис.т)</i>						
Сільськогосподарські підприємства							
Зернові культури	2574,5	1858,3	1359,9	1958,9	1054,6	2780,9	2117,5
Цукрові буряки							
(фабричні)	873,4	520,3	212,8	100,9	56,5	22,5	–
Соняшник	231,9	189,6	290,5	267,4	78,5	241,9	176,3
Картопля	20,0	1,7	0,6	2,1	3,1	6,0	5,4
Овочі	380,1	130,0	95,2	133,9	66,5	105,5	147,9
Плоди та ягоди	65,5	9,9	8,9	7,2	3,8	3,6	3,5
Виноград	216,1	136,1	125,7	76,8	80,6	85,0	116,9
у тому числі фермерські господарства							
Зернові культури	–	34,7	81,8	391,1	187,0	613,9	463,3
Цукрові буряки							
(фабричні)	–	9,5	17,1	12,9	4,8	1,3	–
Соняшник	–	5,7	23,1	58,5	14,0	50,7	37,9
Картопля	–	0,1	0,2	0,3	0,2	0,4	0,2
Овочі	–	2,6	3,9	20,7	7,7	12,5	15,3
Плоди та ягоди	–	0,0	0,2	0,7	0,4	0,5	0,7
Виноград	–	0,1	0,3	2,3	4,9	5,9	8,2
Господарства населення							
Зернові культури	99,7	97,1	221,4	709,9	208,2	900,6	721,2
Цукрові буряки							
(фабричні)	–	3,8	0,7	15,3	6,7	2,5	–
Соняшник	3,8	5,2	20,3	72,3	33,7	71,4	54,5
Картопля	228,5	210,0	315,8	404,3	106,8	195,1	178,3
Овочі	81,8	101,8	205,8	391,8	174,5	380,9	334,7
Плоди та ягоди	45,7	24,9	57,2	106,7	45,0	64,5	60,5
Виноград	121,5	58,5	75,7	116,5	61,9	69,2	89,2

8.31. Виробництво зернових культур по містах та районах області

	<i>(тис.т)</i>				
	2000	2005	2007	2008	2009
Одеська область	1581,3	2668,8	1262,8	3681,5	2838,7
м.Одеса	3,0	0,4	0,3	0,4	0,3
м.Іллічівськ	–	–	0,1	0,3	0,0
райони					
Ананьївський	37,8	87,4	24,4	103,8	76,5
Арцизький	63,0	144,9	70,2	183,2	146,7
Балтський	54,0	101,9	44,6	150,0	84,8
Білгород-Дністровський	112,7	177,1	163,3	260,3	229,7
Біляївський	59,9	99,6	71,6	157,1	126,4
Березівський	65,3	101,5	36,2	175,0	165,3
Болградський	81,4	149,4	60,1	215,6	121,9
Великомихайлівський	59,7	101,0	46,4	123,7	93,3
Іванівський	60,2	76,2	45,5	118,2	85,9
Ізмаїльський	98,5	127,0	49,1	166,7	89,5
Кілійський	74,9	104,3	58,3	157,9	124,1
Кодимський	39,2	64,2	26,7	105,0	63,6
Комінтернівський	95,2	89,8	38,1	147,0	124,7
Котовський	32,8	80,5	35,1	124,3	89,9
Красноокнянський	28,7	100,6	28,4	145,4	101,0
Любашівський	44,5	81,4	29,4	100,3	91,8
Миколаївський	55,6	91,5	28,3	93,4	80,4
Овідіупольський	31,0	61,5	47,3	79,2	73,9
Роздільнянський	45,7	83,7	53,0	131,7	105,5
Ренійський	40,8	48,1	14,9	58,1	33,5
Савранський	37,2	55,9	17,9	69,9	59,2
Саратський	116,3	168,5	99,8	213,5	195,5
Тарутинський	79,0	156,6	71,8	184,9	144,3
Татарбунарський	71,6	140,1	51,4	185,9	150,4
Фрунзівський	25,4	60,4	16,1	68,7	51,8
Ширяївський	67,9	115,3	34,5	162,0	128,8

**8.32. Виробництво цукрових буряків (фабричних)
по містах та районах області**

	<i>(тис.т)</i>				
	2001	2005	2007	2008	2009
Одеська область	271,6	116,2	63,2	25,0	–
м.Одеса	0,0	–	–	–	–
м.Іллічівськ	–	–	–	–	–
райони					
Ананьївський	5,2	0,6	0,8	1,4	–
Арцизький	2,5	–	–	–	–
Балтський	32,4	19,2	11,0	3,5	–
Білгород-Дністровський	1,1	–	–	–	–
Біляївський	2,0	0,2	–	–	–
Березівський	15,8	2,9	0,4	–	–
Болградський	1,9	–	–	–	–
Великомихайлівський	6,7	3,3	0,2	0,1	–
Іванівський	13,0	4,7	3,1	–	–
Ізмаїльський	0,4	0,4	–	–	–
Кілійський	0,3	–	–	–	–
Кодимський	25,0	15,0	8,1	2,8	–
Комінтернівський	3,3	–	–	–	–
Котовський	28,1	18,6	23,1	3,5	–
Красноокнянський	9,0	5,3	4,8	3,2	–
Любашівський	32,5	16,2	4,6	6,4	–
Миколаївський	6,4	0,9	1,5	–	–
Овідіопольський	–	–	–	–	–
Роздільнянський	4,6	–	–	–	–
Ренійський	–	–	–	–	–
Савранський	12,6	4,5	3,3	0,2	–
Саратський	21,0	6,7	–	3,4	–
Тарутинський	–	–	–	–	–
Татарбунарський	4,1	0,5	0,0	–	–
Фрунзівський	8,4	2,2	0,3	0,5	–
Ширяївський	35,3	15,0	2,0	–	–

8.33. Виробництво соняшнику по містах та районах області

	<i>(тис.т)</i>				
	2000	2005	2007	2008	2009
Одеська область	310,8	339,7	112,2	313,3	230,8
м.Одеса	0,4	0,0	0,0	0,0	0,0
м.Іллічівськ	–	–	–	–	0,0
райони					
Ананьївський	8,3	11,1	4,3	10,3	9,6
Арцизький	12,4	16,7	2,7	11,3	7,2
Балтський	12,9	10,2	7,6	15,8	14,6
Білгород-Дністровський	16,9	16,4	4,1	10,6	6,7
Біляївський	12,7	13,1	5,1	10,1	6,9
Березівський	13,9	24,4	8,1	26,0	19,9
Болградський	12,0	12,9	1,2	9,6	4,8
Великомихайлівський	16,6	16,3	5,8	15,5	8,9
Іванівський	13,8	20,6	9,6	22,3	14,1
Ізмаїльський	12,1	14,5	1,9	7,5	4,5
Кілійський	8,8	10,5	1,7	6,0	5,7
Кодимський	6,7	3,4	4,2	9,0	8,2
Комінтернівський	17,5	18,8	11,2	21,2	16,6
Котовський	7,0	6,4	5,2	13,9	15,2
Красноокнянський	11,1	10,8	4,6	13,6	11,7
Любашівський	11,0	9,9	4,6	12,7	12,0
Миколаївський	16,5	13,5	5,6	13,7	11,3
Овідіопольський	6,1	6,3	2,1	5,0	3,2
Роздільнянський	12,1	13,9	4,7	11,6	7,5
Ренійський	4,4	4,8	1,0	3,9	1,9
Савранський	6,4	5,9	4,1	7,7	9,3
Саратський	16,5	18,5	2,7	10,1	5,8
Тарутинський	11,9	18,2	2,5	8,0	5,4
Татарбунарський	13,5	15,9	1,4	6,6	4,5
Фрунзівський	8,6	7,7	1,6	6,0	3,2
Ширяївський	20,7	19,0	4,6	25,3	12,1

8.34. Виробництво картоплі по містах та районах області

	<i>(тис.т)</i>				
	2001	2005	2007	2008	2009
Одеська область	268,8	406,4	109,9	201,1	183,7
м.Одеса	16,5	1,4	0,1	0,2	0,1
м.Іллічівськ	–	–	0,2	0,3	0,2
райони					
Ананьївський	10,0	20,1	2,2	7,0	7,5
Арцизький	1,6	7,9	2,1	7,7	3,2
Балтський	32,3	30,1	12,1	8,4	5,7
Білгород-Дністровський	19,7	25,9	6,7	11,2	13,0
Біляївський	23,0	37,1	13,7	17,9	21,4
Березівський	6,5	16,0	4,3	18,3	12,0
Болградський	9,1	13,2	5,9	5,9	2,9
Великомихайлівський	9,2	22,9	5,2	6,0	5,2
Іванівський	7,4	5,2	2,1	4,7	6,3
Ізмаїльський	12,3	17,2	4,8	7,4	14,5
Кілійський	13,8	13,8	5,9	9,3	9,8
Кодимський	24,2	13,9	2,4	8,3	5,7
Комінтернівський	2,2	5,0	4,0	7,1	5,0
Котовський	8,1	17,4	2,0	3,1	3,2
Красноокнянський	4,0	10,1	2,1	3,7	3,6
Любашівський	12,9	14,9	2,9	5,7	4,6
Миколаївський	6,2	4,8	2,1	4,3	2,3
Овідіопольський	7,3	9,3	2,9	7,1	8,4
Роздільнянський	9,1	34,8	6,9	6,1	6,9
Ренійський	1,7	5,5	1,1	1,7	2,2
Савранський	6,3	12,7	2,2	2,6	2,7
Саратський	5,1	9,5	3,1	6,4	6,9
Тарутинський	3,1	4,9	4,1	8,7	9,3
Татарбунарський	5,7	13,7	3,1	13,5	7,0
Фрунзівський	2,9	19,6	2,3	12,7	7,9
Ширяївський	8,6	19,5	3,4	5,8	6,2

8.35. Виробництво овочів по містах та районах області

	<i>(тис.м)</i>				
	2000	2005	2007	2008	2009
Одеська область	301,0	525,7	241,0	486,4	482,6
м.Одеса	10,9	3,9	1,2	2,2	2,1
м.Іллічівськ	–	–	0,5	1,0	0,8
райони					
Ананьївський	5,2	12,5	4,5	7,4	7,2
Арцизький	5,0	7,9	3,5	9,5	6,9
Балтський	5,1	6,5	2,8	6,0	4,7
Білгород-Дністровський	14,7	28,0	9,1	21,4	39,9
Біляївський	63,8	117,2	51,8	100,2	102,0
Березівський	5,3	8,8	7,6	16,9	14,6
Болградський	7,4	12,9	8,8	15,2	14,2
Великомихайлівський	5,5	17,1	5,0	11,5	9,1
Іванівський	17,2	7,1	3,1	11,3	11,1
Ізмаїльський	15,1	27,5	11,1	23,8	21,1
Кілійський	15,9	20,8	11,4	24,2	19,5
Кодимський	7,3	3,9	2,3	3,5	2,8
Комінтернівський	9,2	21,9	10,7	19,6	13,5
Котовський	6,7	13,7	5,1	9,8	9,1
Красноокнянський	1,8	6,6	2,2	4,5	4,2
Любашівський	5,9	7,6	4,7	9,1	7,3
Миколаївський	4,0	9,7	4,1	7,4	9,2
Овідіюпольський	36,9	78,0	42,7	74,7	92,2
Роздільнянський	18,9	24,8	11,9	27,8	23,2
Ренійський	4,3	8,8	1,8	5,3	3,9
Савранський	1,6	3,7	3,1	4,8	2,7
Саратський	5,2	12,6	3,8	7,4	6,3
Тарутинський	5,7	21,3	9,0	23,0	17,9
Татарбунарський	14,2	22,2	9,8	18,2	16,9
Фрунзівський	3,2	7,5	3,3	7,8	7,1
Ширяївський	5,0	13,2	6,1	12,9	13,1

8.36. Виробництво плодів та ягід по містах та районах області

	<i>(тис.т)</i>				
	2000	2005	2007	2008	2009
Одеська область	66,1	113,9	48,8	68,1	64,0
м.Одеса	2,7	6,6	2,5	3,5	3,4
м.Іллічівськ	–	–	0,3	0,4	0,4
райони					
Ананьївський	0,3	1,9	0,8	1,2	1,0
Арцизький	1,3	2,7	1,1	1,3	1,3
Балтський	1,0	2,7	1,2	1,7	1,5
Білгород-Дністровський	4,9	8,2	3,7	5,2	5,2
Біляївський	9,2	17,4	7,1	9,8	9,4
Березівський	1,3	1,7	0,7	1,1	0,9
Болградський	2,5	3,5	1,4	2,0	1,9
Великомихайлівський	0,5	2,0	0,8	1,2	1,1
Іванівський	0,9	1,4	0,6	0,8	0,7
Ізмаїльський	6,4	7,0	3,0	4,4	4,1
Кілійський	3,6	4,0	2,4	2,8	2,5
Кодимський	2,7	3,0	1,4	1,8	1,8
Комінтернівський	6,6	9,6	4,0	5,8	5,6
Котовський	1,7	3,0	1,3	1,9	1,6
Красноокнянський	0,8	1,5	0,6	0,9	0,8
Любашівський	2,1	3,3	1,8	2,3	2,2
Миколаївський	0,8	1,4	0,6	0,9	0,8
Овідіопольський	3,9	7,1	3,1	4,0	3,9
Роздільнянський	4,7	8,6	3,3	5,0	4,8
Ренійський	2,2	5,0	1,9	2,9	2,7
Савранський	0,7	1,3	0,6	1,0	0,7
Саратський	1,5	3,0	1,1	1,3	1,2
Тарутинський	1,0	2,1	1,0	1,3	1,2
Татарбунарський	0,9	1,9	0,8	1,2	1,1
Фрунзівський	0,6	1,4	0,6	0,8	0,8
Ширяївський	1,3	2,6	1,1	1,6	1,4

8.37. Виробництво винограду по містах та районах області

	<i>(тис.м)</i>				
	2000	2005	2007	2008	2009
Одеська область	201,4	193,3	142,5	154,2	206,1
м.Одеса	0,4	0,6	0,2	0,3	0,3
м.Іллічівськ	–	–	0,1	0,1	0,1
райони					
Ананьївський	0,9	3,7	2,0	2,2	2,8
Арцизький	14,5	9,7	7,9	8,0	11,6
Балтський	0,2	0,3	0,2	0,2	0,2
Білгород-Дністровський	19,8	21,5	18,8	20,4	29,0
Біляївський	3,6	5,0	2,6	3,2	4,0
Березівський	1,3	1,0	0,5	0,5	0,7
Болградський	34,2	22,5	18,1	22,0	26,5
Великомихайлівський	3,2	2,1	1,4	1,2	1,9
Іванівський	2,4	2,1	1,1	1,2	1,6
Ізмаїльський	9,1	7,9	3,8	6,6	8,5
Кілійський	11,5	19,3	10,7	11,3	15,6
Кодимський	0,1	0,1	0,0	0,1	0,1
Комінтернівський	0,9	1,3	0,7	0,8	1,1
Котовський	1,5	2,5	1,3	1,5	1,9
Красноокнянський	0,6	1,2	0,7	0,7	1,0
Любашівський	0,1	0,2	0,1	0,1	0,2
Миколаївський	–	–	–	–	–
Овідіупольський	7,1	7,0	10,2	11,2	14,6
Роздільнянський	4,5	7,2	5,7	4,9	5,2
Ренійський	6,1	7,7	5,0	6,3	7,0
Савранський	0,0	0,0	0,0	0,0	0,0
Саратський	27,7	29,6	19,6	21,0	26,7
Тарутинський	26,1	19,7	18,4	17,3	22,9
Татарбунарський	24,3	18,9	12,2	11,8	20,9
Фрунзівський	0,6	0,9	0,5	0,6	0,7
Ширяївський	0,7	1,3	0,7	0,7	1,0

**8.38. Урожайність основних сільськогосподарських культур
у 1940–2009 роках**

(з 1 га; ц)

	Зернові культури	Цукрові буряки (фабричні)	Соняш- ник	Картоп- ля	Овочі	Плоди та ягоди	Виноград
1940	11,8	226	11,9	52	109
1950	11,6	271	8,1	51	42
1955	18,3	284	18,2	73	87
1960	18,9	217	11,7	60	81	14,0	37,8
1965	23,8	196	16,6	61	96	19,4	38,0
1970	29,4	268	18,2	101	102	26,5	36,1
1975	23,1	150	12,1	57	101	24,6	54,7
1980	23,3	191	15,5	86	146	28,8	44,6
1985	21,5	176	14,1	98	129	39,9	34,8
1990	29,8	196	14,0	78	123	36,4	61,2
1995	21,1	129	9,8	54	60	11,6	36,3
2000	18,0	114	11,7	79	87	31,4	50,0
2001	30,9	145	9,2	73	90	28,4	36,4
2002	28,7	146	10,9	51	103	36,7	44,1
2003	15,7	156	11,6	38	133	62,4	58,9
2004	32,4	200	10,0	94	169	73,5	50,9
2005	23,4	181	11,6	113	152	87,3	56,4
2006	23,6	227	12,6	82	171	66,9	52,4
2007	15,0	162	6,7	30	82	44,0	46,5
2008	30,4	185	13,5	56	163	65,4	51,1
2009	24,0	–	10,5	51	163	67,4	68,0

СІЛЬСЬКЕ ГОСПОДАРСТВО, МИСЛИВСТВО, ЛІСОВЕ ГОСПОДАРСТВО.
РИБАЛЬСТВО, РИБНИЦТВО

8.39. Урожайність основних сільськогосподарських культур

	<i>(з 1 га; ц)</i>						
	1990	1995	2000	2005	2007	2008	2009
Зернові культури	29,8	21,1	18,0	23,4	15,0	30,4	24,0
Озимі зернові	33,3	26,2	19,1	23,4	17,6	32,6	26,3
пшениця	33,8	27,3	19,5	24,1	17,9	33,3	26,5
жито	26,9	21,3	15,4	15,9	13,9	25,2	21,9
ячмінь	32,0	22,1	17,6	21,6	16,7	31,3	26,2
Ярі зернові	21,0	13,8	15,8	23,5	9,7	26,2	19,3
у тому числі							
пшениця	13,0	11,0	9,3	17,6	9,3	19,6	22,9
ячмінь	26,1	16,9	13,0	19,9	9,5	26,0	18,3
овес	17,5	13,3	12,2	15,5	9,1	18,7	12,7
кукурудза на зерно	32,2	13,7	20,8	31,7	11,0	32,1	27,3
просо	14,5	10,3	7,4	11,5	5,8	12,8	9,8
гречка	8,0	4,0	5,3	6,2	2,2	6,7	4,8
рис	37,1	31,0	26,8	34,7	32,1	42,5	43,0
зернобобові	12,9	8,4	8,9	18,5	8,1	20,2	13,7
Цукрові буряки (фабричні)	196	129	114	181	162	185	–
Соняшник	14,0	9,8	11,7	11,6	6,7	13,5	10,5
Ріпак	12,3	12,4	8,1	12,2	12,0	17,7	14,7
Соя	10,5	7,7	9,1	10,7	4,7	8,7	6,4
Картопля	78	54	79	113	30	56	51
Овочі	123	60	87	152	82	163	163
Кормові коренеплоди (включаючи цукрові буряки на годівлю худоби)	313,0	158,2	102,5	219,0	96,2	280,5	180,9
Кукурудза на силос і зелений корм	126,3	84,9	62,2	81,7	43,9	99,6	71,8
Однорічні трави на сіно	23,4	19,0	10,7	23,5	10,5	22,0	16,6
Багаторічні трави на сіно	27,8	23,1	15,1	19,8	16,5	21,8	17,7
Плоди та ягоди	36,4	11,6	31,4	87,3	44,0	65,4	67,4
Виноград	61,2	36,3	50,0	56,4	46,5	51,1	68,0

**8.40. Урожайність зернових культур по містах та районах області у
2009 році**

(з 1 га; ц)

	Зернові культури	У тому числі					
		пшениця	жито	ячмінь	овес	кукуруд- за на зерно	просо
Одеська область	24,0	26,4	21,9	23,3	12,7	27,3	9,8
м.Одеса	27,0	27,2	–	26,5	–	36,5	–
м.Іллічівськ	36,5	–	–	–	–	36,5	–
райони							
Ананьївський	23,4	27,4	13,9	20,5	12,5	26,6	11,3
Арцизький	24,9	25,0	23,7	25,5	18,1	29,0	8,2
Балтський	22,7	25,8	29,9	19,7	14,3	28,2	8,9
Білгород-							
Дністровський	28,0	33,5	–	28,5	15,8	23,4	8,9
Біляївський	25,9	28,6	17,0	25,7	11,3	16,2	8,8
Березівський	26,6	30,4	23,1	24,8	18,3	19,6	10,4
Болградський	18,9	20,6	20,7	20,6	11,4	20,2	11,9
Великомихайлівський	23,1	24,6	20,0	22,6	14,4	22,0	9,3
Іванівський	21,9	25,9	19,7	18,5	11,1	25,2	8,7
Ізмаїльський	16,0	15,8	10,0	17,4	5,3	19,6	5,0
Кілійський	30,0	31,9	27,4	27,9	20,3	36,5	33,9
Кодимський	29,6	32,2	27,5	21,6	41,1	36,1	8,9
Комінтернівський	24,8	29,0	25,2	23,0	11,8	16,8	2,7
Котовський	28,8	30,0	12,9	27,6	4,0	38,1	–
Красноокнянський	28,2	33,1	12,1	24,5	8,3	39,4	8,9
Любашівський	24,6	27,2	24,3	21,7	17,8	34,9	10,3
Миколаївський	18,7	20,0	–	18,0	12,8	22,5	6,8
Овідіопольський	30,2	33,2	32,8	30,8	18,1	11,8	4,7
Роздільнянський	21,5	23,2	24,9	20,4	9,4	35,2	5,7
Ренійський	15,0	14,8	9,9	16,9	13,1	16,2	7,7
Савранський	29,0	31,6	28,0	22,9	17,5	46,2	18,5
Саратський	27,6	29,6	12,9	29,6	13,7	20,8	8,3
Тарутинський	21,8	22,0	18,8	20,6	9,1	33,3	10,3
Татарбунарський	23,3	23,4	24,6	24,8	16,8	13,6	5,9
Фрунзівський	21,1	25,1	20,4	21,7	10,3	14,7	8,2
Ширяївський	22,7	25,5	15,9	20,5	9,1	32,3	7,7

8.41. Урожайність основних сільськогосподарських культур по містах та районах області у 2009 році

(з 1 га; ц)

	Цукрові буряки (фабричні)	Соняш- ник	Картопля	Овочі	Плоди та ягоди
Одеська область	–	10,5	51	163	67,4
м.Одеса	–	9,5	46	159	143,4
м.Іллічівськ	–	10,0	46	136	174,0
райони	–				
Ананьївський	–	11,5	81	146	66,8
Арцизький	–	11,9	55	115	107,3
Балтський	–	15,4	41	126	129,2
Білгород-Дністровський	–	8,8	55	261	87,3
Біляївський	–	9,5	68	180	46,2
Березівський	–	10,7	69	124	98,3
Болградський	–	8,3	46	140	22,6
Великомихайлівський	–	9,5	46	138	100,3
Іванівський	–	8,8	55	127	78,7
Ізмаїльський	–	7,0	80	139	77,5
Кілійський	–	11,5	70	129	65,0
Кодимський	–	18,5	46	114	50,4
Комінтернівський	–	8,8	36	120	139,9
Котовський	–	20,2	21	124	167,9
Красноокнянський	–	15,5	46	137	83,0
Любашівський	–	12,0	40	124	85,8
Миколаївський	–	8,2	23	137	116,6
Овідіопольський	–	11,0	68	270	52,9
Роздільнянський	–	7,3	38	121	71,3
Ренійський	–	7,9	46	131	76,8
Савранський	–	19,8	46	142	42,3
Саратський	–	10,1	46	118	37,9
Тарутинський	–	8,6	46	117	38,2
Татарбунарський	–	8,1	46	156	98,5
Фрунзівський	–	5,9	46	149	103,9
Ширяївський	–	7,8	46	153	96,8

СІЛЬСЬКЕ ГОСПОДАРСТВО, МИСЛИВСТВО, ЛІСОВЕ ГОСПОДАРСТВО.
РИБАЛЬСТВО, РИБНИЦТВО

8.42. Колективне садівництво і городництво¹

	Колективні сади		Колективні городи	
	кількість сімей, тис.	площа, тис.га	кількість сімей, тис.	площа, тис.га
2000	141,7	9,0	53,4	6,9
2001	143,4	9,2	48,3	5,9
2002	142,7	9,3	47,7	7,4
2003	142,6	9,4	46,4	6,3
2004	143,6	9,4	47,2	6,5
2005	139,8	9,3	44,0	6,1
2006	140,2	9,4	42,6	6,0
2007	138,1	9,5	41,8	5,8
2008	138,2	9,6	40,8	5,8
2009	137,1	9,6	39,6	5,7

¹ Див. виноску до табл. 8.20.

8.43. Внесення добрив під сільськогосподарські культури у сільськогосподарських підприємствах

	1990	1996	2000	2005	2007	2008	2009
Мінеральні добрива							
Внесено у поживних речовинах – усього, тис.т	179,2	17,4	12,2	33,7	47,4	47,4	44,4
Удобрена площа, тис.га	1202,4	306,2	237,9	489,8	748,8	768,7	696,6
Частка удобреної площі, відсотків	64,4	20,0	16,5	39,5	58,0	58,6	55,4
Внесено у поживних речовинах на 1 га посівної площі, кг	96	11	8	27	37	36	35
Органічні добрива							
Внесено – усього, тис.т	9806,7	1017,0	487,0	240,9	210,4	124,4	104,9
Удобрена площа, тис.га	209,4	43,4	15,2	10,9	10,9	14,2	9,9
Частка удобреної площі, відсотків	11,2	3,0	1,1	0,9	0,8	1,1	0,8
Внесено на 1 га посівної площі, т	5,3	0,7	0,3	0,2	0,2	0,1	0,1

8.44. Надходження продукції рослинництва на переробні підприємства

	(тис.т)						
	2002	2003	2004	2005	2007	2008	2009
Зернові культури							
Надійшло - всього	53,8	178,0	226,7	205,9	210,6	212,7	188,2
у тому числі від							
сільськогосподарських							
підприємств	2,4	9,4	51,3	50,3	23,0	37,8	45,1
господарств населення	0,6	4,6	1,3	0,7	0,8	0,1	–
інших господарських							
структур	50,8	164,0	174,1	154,9	186,8	174,8	143,1
із загального обсягу за видами культур							
пшениця	53,2	157,3	192,5	176,6	192,9	178,9	156,9
жито	–	–	2,1	3,3	2,0	5,4	4,6
кукурудза	0,1	3,6	4,2	7,0	0,5	0,2	0,0
ячмінь	0,5	14,1	27,7	17,7	15,2	28,2	26,0
овес	–	–	0,1	–	–	–	–
просо	–	0,8	–	–	–	–	–
гречка	–	–	–	–	–	–	–
рис	–	2,1	–	–	–	–	–
зернобобові	–	0,1	0,1	1,3	0,0	–	0,7
Цукрові буряки (включаючи давальницьку та власно вирощену сировину)							
Надійшло - всього	189,3	168,7	192,5	106,1¹	62,1¹	–	–
у тому числі від							
сільськогосподарських							
підприємств	177,1	153,2	177,0	99,6	54,5	–	–
господарств населення	7,8	13,4	11,7	4,8	0,3	–	–
інших господарських							
структур	4,4	2,1	3,8	1,7	2,3	–	–

¹ Включаючи власно вироблену продукцію переробними підприємствами.

СІЛЬСЬКЕ ГОСПОДАРСТВО, МИСЛИВСТВО, ЛІСОВЕ ГОСПОДАРСТВО.
РИБАЛЬСТВО, РИБНИЦТВО

Тваринництво

8.45. Поголів`я худоби та птиці у 1940–2009 роках

(на кінець року; тис. голів)

	Велика рогата худоба		Свині	Вівці та кози		Коні	Птиця
	усього	у тому числі корови		усього	у тому числі вівці		
1950	495,4	187,8	325,6	576,3	...	106,3	...
1955	700,0	296,2	899,6	1227,2	...	140,8	...
1960	896,5	348,6	1236,6	1085,4	...	110,4	...
1965	1072,2	365,3	1078,9	1036,3	989,3	89,0	...
1970	1035,9	367,3	1367,9	1001,6	965,1	78,2	...
1975	1253,7	420,1	1163,9	1011,2	983,1	64,2	10929,1
1980	1292,6	443,7	1075,3	955,7	930,4	50,4	18140,0
1985	1249,6	390,6	1073,7	929,4	898,8	47,9	19329,0
1990	1060,4	346,3	1020,9	811,3	769,6	44,2	17725,9
1995	661,3	311,1	481,6	586,5	522,1	42,7	9894,4
2000	419,8	223,1	409,4	420,3	345,8	38,2	7769,6
2001	430,7	223,7	457,2	441,8	355,5	37,4	8558,4
2002	438,1	227,5	495,1	455,2	358,8	36,7	9108,0
2003	403,1	214,1	429,5	453,7	356,0	33,4	8422,9
2004	351,1	185,9	396,6	433,2	343,8	30,4	8422,9
2005	278,0	148,1	375,8	374,8	294,8	26,9	6664,9
2006	258,3	134,2	453,9	370,6	296,4	25,7	6215,5
2007	200,8	114,7	325,8	383,3	314,0	22,2	5121,3
2008	187,0	105,0	283,4	387,8	315,1	20,1	5408,6
2009	187,8	105,4	359,1	415,6	340,1	19,1	5433,6

СІЛЬСЬКЕ ГОСПОДАРСТВО, МИСЛИВСТВО, ЛІСОВЕ ГОСПОДАРСТВО.
РИБАЛЬСТВО, РИБНИЦТВО

8.46. Поголів`я худоби та птиці за категоріями господарств

(на кінець року; тис. голів)

	1990	1995	2000	2005	2007	2008	2009
Господарства усіх категорій							
Велика рогата худоба	1060,4	661,3	419,8	278,0	200,8	187,0	187,8
у тому числі							
корови	346,3	311,1	223,1	148,1	114,7	105,0	105,4
Свині	1020,9	481,6	409,4	375,8	325,8	283,4	359,1
Вівці та кози	811,3	586,5	420,3	374,8	383,3	387,8	415,6
у тому числі вівці	769,6	522,1	345,8	294,8	314,0	315,1	340,1
Птиця всіх видів	17725,9	9894,4	7769,6	6664,9	5121,3	5408,6	5433,6
Сільськогосподарські підприємства							
Велика рогата худоба	960,9	509,3	192,9	85,3	54,6	45,4	44,1
у тому числі							
корови	287,5	194,4	78,8	32,9	22,0	18,2	17,8
Свині	840,4	295,6	139,2	142,4	128,1	106,2	123,6
Вівці та кози	526,2	238,2	77,9	57,2	67,9	67,8	79,3
у тому числі вівці	525,9	237,7	77,6	56,5	67,1	67,2	78,5
Птиця всіх видів	10102,5	3638,6	1458,2	1354,7	700,9	1378,9	1076,1
у тому числі фермерські господарства							
Велика рогата худоба	–	2,5	2,5	3,1	2,4	2,0	2,3
у тому числі							
корови	–	1,7	0,8	1,4	1,1	1,0	1,0
Свині	–	2,9	1,6	8,8	11,3	7,0	7,2
Вівці та кози	–	5,4	0,2	6,6	13,0	13,0	15,0
у тому числі вівці	–	4,9	0,2	6,6	12,8	12,8	14,8
Птиця всіх видів	–	27,7	1,3	36,1	0,2	–	5,8
Господарства населення							
Велика рогата худоба	99,5	152,0	226,9	192,7	146,2	141,6	143,7
у тому числі							
корови	58,8	116,7	144,3	115,2	92,7	86,8	87,6
Свині	180,5	186,0	270,2	233,4	197,7	177,2	235,5
Вівці та кози	285,1	348,3	342,4	317,6	315,4	320,0	336,3
у тому числі вівці	243,7	284,4	268,2	238,3	246,9	247,9	261,6
Птиця всіх видів	7623,4	6255,8	6311,4	5310,2	4420,4	4029,7	4357,5

СІЛЬСЬКЕ ГОСПОДАРСТВО, МИСЛИВСТВО, ЛІСОВЕ ГОСПОДАРСТВО.
РИБАЛЬСТВО, РИБНИЦТВО

**8.47. Поголів`я худоби та птиці по містах та районах області
у 2009 році**

(на кінець року; тис. голів)

	Велика рогата худоба		Свині	Вівці та кози	Птиця
	усього	у тому числі корови			
Одеська область	187,8	105,4	359,1	415,6	5433,6
м.Одеса	0,1	0,0	0,2	0,5	11,1
м.Іллічівськ	0,0	0,0	0,0	0,1	7,0
райони					
Ананьївський	7,6	4,3	10,8	4,0	98,0
Арцизький	7,0	3,8	24,6	44,0	251,1
Балтський	6,9	4,0	13,3	1,4	117,8
Білгород-					
Дністровський	6,0	3,8	23,7	11,8	331,3
Біляївський	5,3	3,1	9,6	2,2	173,5
Березівський	11,7	7,4	12,2	6,0	122,8
Болградський	5,0	2,2	20,9	84,6	406,7
Велико-					
михайлівський	9,5	5,3	8,7	4,9	133,0
Іванівський	11,4	6,3	13,6	7,1	116,9
Ізмаїльський	5,1	2,7	27,0	43,3	391,2
Кілійський	5,8	2,5	24,1	26,7	299,4
Кодимський	6,0	3,6	6,5	1,4	75,1
Комінтернівський	5,4	3,3	7,3	4,0	783,2
Котовський	8,7	4,7	8,1	3,1	117,5
Красноокнянський	7,7	4,0	10,6	3,9	92,0
Любашівський	10,2	6,1	10,5	1,8	121,1
Миколаївський	6,5	4,4	7,8	2,6	94,5
Овідіопольський	4,6	2,4	8,1	1,9	129,1
Роздільнянський	6,3	3,8	7,8	7,4	411,8
Ренійський	2,3	1,1	7,6	30,6	134,4
Савранський	3,3	2,0	9,3	1,4	81,4
Саратський	11,7	6,1	32,0	35,7	243,6
Тарутинський	7,4	4,8	17,9	52,5	237,6
Татарбунарський	3,9	3,0	13,8	20,2	213,8
Фрунзівський	8,9	4,1	5,3	2,1	90,3
Ширяївський	13,5	6,6	17,8	10,4	148,4

**8.48. Виробництво основних видів продукції тваринництва
у 1940–2009 роках**

	М'ясо (у забійній вазі), тис.т	Молоко, тис.т	Яйця, млн.шт.	Вовна, т
1940	53,8	252,1	166,9	1637
1950	57,0	255,2	182,1	1326
1960	94,2	631,9	395,2	2313
1970	140,8	798,9	552,4	2193
1980	180,5	936,3	894,4	2346
1985	196,1	1017,0	1081,9	2838
1990	232,8	987,4	1150,8	2941
1995	98,1	636,5	799,7	2368
2000	88,4	532,4	656,8	1181
2001	73,7	574,7	670,5	1234
2002	74,1	675,7	710,7	1441
2003	74,2	702,0	688,1	1456
2004	67,2	718,7	684,3	1459
2005	51,2	606,4	684,3	1443
2006	47,3	536,2	617,6	1367
2007	59,1	467,0	515,4	1372
2008	48,3	416,4	504,5	1398
2009	43,9	414,4	586,4	1452

**8.49. Виробництво основних видів продукції тваринництва
за категоріями господарств**

	1990	1995	2000	2005	2007	2008	2009
Господарства усіх категорій							
М'ясо (у забійній вазі), тис.т	232,8	98,1	88,4	51,2	59,1	48,3	43,9
у тому числі							
яловичина і телятина	79,5	42,0	32,2	21,2	23,7	17,9	16,6
свинина	89,6	38,8	39,9	19,9	27,3	23,3	20,8
м'ясо птиці	55,4	11,4	11,1	7,2	5,0	4,2	3,5
Молоко, тис.т	987,4	636,5	532,4	606,4	467,0	416,4	414,4
Яйця, млн. шт.	1150,8	799,7	656,8	684,3	515,4	504,5	586,4
Вовна, т	2941	2368	1181	1443	1372	1398	1452
Сільськогосподарські підприємства							
М'ясо (у забійній вазі), тис.т	158,9	34,2	19,7	10,3	16,4	10,6	8,2
у тому числі							
яловичина і телятина	71,0	22,8	11,9	4,8	5,6	2,8	2,1
свинина	55,6	7,6	6,2	4,7	9,9	7,2	5,5
м'ясо птиці	29,2	2,7	1,1	0,5	0,5	0,3	0,3
Молоко, тис.т	806,6	321,9	152,0	79,0	55,1	44,5	44,4
Яйця, млн. шт.	622,5	351,8	195,8	248,1	132,3	162,0	240,4
Вовна, т	1718	664	209	133	151	165	190
у тому числі фермерські господарства							
М'ясо (у забійній вазі), тис.т	–	0,6	0,3	0,5	1,3	0,8	0,3
у тому числі							
яловичина і телятина	–	0,2	0,2	0,3	0,2	0,1	0,1
свинина	–	0,1	0,1	0,2	1,1	0,6	0,2
м'ясо птиці	–	0,3	0,0	0,0	0,0	0,0	0,0
Молоко, тис.т	–	3,2	1,9	3,3	2,4	2,2	2,1
Яйця, млн. шт.	–	0,1	0,1	0,5	0,2	–	0,0
Вовна, т	–	10	–	18	25	35	40
Господарства населення							
М'ясо (у забійній вазі), тис.т	73,9	63,9	68,7	40,9	42,7	37,7	35,7
у тому числі							
яловичина і телятина	8,5	19,2	20,3	16,4	18,1	15,1	14,5
свинина	34,0	31,2	33,7	15,2	17,4	16,1	15,3
м'ясо птиці	26,2	8,7	10,0	6,7	4,5	3,9	3,2
Молоко, тис.т	180,8	314,6	380,4	527,4	411,9	371,9	370,0
Яйця, млн. шт.	528,3	447,9	461,0	436,2	383,1	342,5	346,0
Вовна, т	1223	1704	972	1310	1221	1233	1262

СІЛЬСЬКЕ ГОСПОДАРСТВО, МИСЛИВСТВО, ЛІСОВЕ ГОСПОДАРСТВО.
РИБАЛЬСТВО, РИБНИЦТВО

8.50. Виробництво м'яса за видами

(у забійній вазі; тис.т)

	1990	1995	2000	2005	2007	2008	2009
Усього	232,8	98,1	88,4	51,2	59,1	48,3	43,9
Яловичина і телятина	79,5	42,0	32,2	21,2	23,7	17,9	16,6
Свинина	89,6	38,8	39,9	19,9	27,3	23,3	20,8
Баранина і козлятина	5,5	5,2	4,6	2,3	2,4	2,4	2,4
М'ясо птиці	55,4	11,4	11,1	7,2	5,0	4,2	3,5
М'ясо кролів	2,4	0,6	0,4	0,2	0,1	0,1	0,1
Конина	0,4	0,1	0,2	0,4	0,6	0,4	0,5

8.51. Виробництво м'яса по містах та районах області

(у живій вазі; т)

	2000	2005	2007	2008	2009
Одеська область	139928	81398	89909	73110	66696
м.Одеса	118	32	27	20	19
м.Іллічівськ	–	–	19	19	19
райони					
Ананьївський	2398	1674	2196	1790	1563
Арцизький	5863	3959	4301	4258	4009
Балтський	2542	1679	2142	1779	1675
Білгород-					
Дністровський	7818	4780	5528	4675	4119
Біляївський	5290	2987	3298	2569	2382
Березівський	7241	4471	4747	3834	3534
Болградський	8325	4211	4392	3364	3040
Великомихайлівський	5062	3160	3459	2934	2851
Іванівський	2526	1946	2172	1714	1535
Ізмаїльський	5689	3056	3949	3183	2424
Кілійський	3818	2392	2450	1991	1838
Кодимський	3298	2030	2120	2080	2032
Комінтернівський	19714	10346	9588	7467	6771
Котовський	3246	2356	2635	2430	2373
Красноокнянський	3398	1995	2270	1785	1783
Любашівський	6732	3498	3587	3067	2786
Миколаївський	4618	2724	2811	2383	2371
Овідіопольський	3870	2444	2715	1951	1798
Роздільнянський	4978	2986	3026	2601	2234
Ренійський	9039	2835	3279	2566	2274
Савранський	2734	1799	2241	1954	1933
Саратський	5893	3480	4685	3122	2595
Тарутинський	2960	2173	2676	2157	1984
Татарбунарський	3425	1868	1758	1412	1295
Фрунзівський	3601	2310	2637	2143	2021
Ширяївський	5732	4207	5201	3862	3438

8.52. Виробництво молока по містах та районах області

	<i>(m)</i>				
	2000	2005	2007	2008	2009
Одеська область	532351	606405	466955	416388	414429
м.Одеса	362	660	373	316	195
м.Іллічівськ	266	637	232	170	126
райони					
Ананьївський	19374	18581	17987	15733	18400
Арцизький	19168	21492	17898	16507	14760
Балтський	16624	19039	17581	18797	16567
Білгород-					
Дністровський	21556	20330	18103	15162	15071
Біляївський	35571	26518	15787	12802	13280
Березівський	38546	39144	28014	25389	27606
Болградський	15736	17267	10928	8648	8083
Велико-					
михайлівський	20898	31583	33607	26721	21902
Іванівський	25302	36041	26926	25037	24858
Ізмаїльський	14976	15400	9494	8798	9425
Кілійський	16713	17068	14866	7916	9817
Кодимський	13629	23067	18761	17768	16280
Комінтернівський	41562	41284	24482	15924	13415
Котовський	24753	25020	20903	20302	20300
Красноокнянський	13936	18220	12808	11519	12503
Любашівський	21757	26000	21256	23188	23422
Миколаївський	15623	22539	18807	17150	16962
Овідіопольський	15706	13594	10294	9523	9430
Роздільнянський	25575	24743	15732	14870	17917
Ренійський	6998	9956	5104	3371	3316
Савранський	8679	12547	8764	9018	9292
Саратський	28138	29010	23980	25623	22261
Тарутинський	16646	23070	16656	17496	18235
Татарбунарський	13686	17856	13124	13649	12680
Фрунзівський	12244	21775	18066	14649	16302
Ширяївський	28327	33964	26422	20342	22024

8.53. Виробництво яєць по містах та районах області

	<i>(тис.шт.)</i>				
	2000	2005	2007	2008	2009
Одеська область	656806	684295	515364	504579	586425
м.Одеса	610	591	1164	790	781
м.Іллічівськ	694	582	1474	595	646
райони					
Ананьївський	15419	12496	8995	7621	7929
Арцизький	23298	24497	17800	14058	14356
Балтський	16594	11954	10724	11761	12624
Білгород-					
Дністровський	33458	33393	26317	26529	29212
Біляївський	21255	24325	19973	18358	17357
Березівський	20643	16141	11841	9927	15474
Болградський	40521	40550	30806	22695	22010
Велико-					
михайлівський	17331	23024	27559	12901	12583
Іванівський	14881	10124	8064	7577	7511
Ізмаїльський	32253	32533	28383	23191	21414
Кілійський	20130	25953	26494	22125	26731
Кодимський	17929	11784	10622	7454	7030
Комінтернівський	145449	177141	69905	106638	182186
Котовський	14631	11928	10781	10177	8270
Красноокнянський	8267	8532	7881	10350	8685
Любашівський	9804	8742	9176	9157	8876
Миколаївський	12558	10546	6774	6595	6064
Овідіопольський	19685	7142	10034	12263	13912
Роздільнянський	61309	84143	75792	79277	80349
Ренійський	18875	16614	13296	12766	11498
Савранський	5093	7088	7593	6936	6049
Саратський	22969	24541	19821	16005	14709
Тарутинський	21648	20669	15616	14930	13525
Татарбунарський	12908	12482	15369	15131	18208
Фрунзівський	10869	10225	6845	8391	8115
Ширяївський	17725	16555	16265	10381	10321

8.54. Продуктивність худоби і птиці

	1990	1995	2000	2005	2007	2008	2009
Середній річний удій молока від однієї корови, кг							
Господарства усіх категорій	2651	1871	2263	3178	3363	3520	3796
Сільськогосподарські підприємства	2630	1468	1420	2274	2177	2306	2754
Господарства населення	2762	2710	3022	3390	3645	3772	3987
Середній річний настриг вовни від однієї вівці, кг							
Господарства усіх категорій	3,4	3,7	3,7	3,9	4,3	4,2	4,3
Сільськогосподарські підприємства	2,8	2,1	2,0	2,3	2,5	2,4	2,8
Господарства населення	5,0	5,2	4,5	4,3	4,8	4,7	4,7
Середня річна несучість курей-несучок, шт.							
Сільськогосподарські підприємства	199	191	210	241	243	281	298

8.55. Середня вага голови худоби, яка продана переробним підприємствам

	1990	1995	2000	2005	2007	2008	2009
<i>(кг)</i>							
Господарства усіх категорій							
Велика рогата худоба	366	294	313	380	371	383	366
Свині	124	110	105	120	118	129	130
Вівці та кози	37	35	30	42	43	39	70
Сільськогосподарські підприємства							
Велика рогата худоба	365	290	301	379	373	356	375
Свині	122	109	90	117	113	110	119
Вівці та кози	37	34	30	29	45	36	70
Господарства населення							
Велика рогата худоба	331	332	323	381	371	390	428
Свині	139	122	118	130	119	118	138
Вівці та кози	63	45	–	48	43	42	–

**8.56. Середній річний удій молока від однієї корови у
сільськогосподарських підприємствах по районах області**

	(кг)						
	1990	1995	2000	2005	2007	2008	2009
Одеська область	2630	1468	1420	2274	2177	2306	2754
райони							
Ананьївський	2145	1062	765	1589	1985	1892	1498
Арцизький	2532	1220	1200	1950	2111	2203	2873
Балтський	2289	1387	1063	3630	2124	3062	2101
Білгород-							
Дністровський	2889	1967	1495	2421	2067	1857	2729
Біляївський	2448	1350	1131	2580	3161	4249	5341
Березівський	2424	1405	1225	2156	2251	2644	2665
Болградський	2798	1353	1282	2157	1987	2278	2877
Велико-							
михайлівський	2907	1401	1328	2368	2003	2490	3173
Іванівський	2413	1417	1784	1793	1637	1809	2271
Ізмаїльський	3171	1261	1892	2681	2605	3380	3438
Кілійський	3237	1666	1263	3177	1809	2834	2886
Кодимський	2610	1204	1181	1823	2688	2335	2479
Комінтернівський	2760	1747	2259	2282	1892	1715	1731
Котовський	2443	1289	995	2192	2087	2032	3110
Красноокнянський	2404	1326	1107	2425	2310	2063	2269
Любашівський	2268	1510	1477	1276	1835	2910	2215
Миколаївський	2551	1286	1205	2407	597	910	431
Овідіопольський	3633	2437	2423	4245	3570	3634	3845
Роздільнянський	2712	1562	1706	2057	1759	1793	3221
Ренійський	3197	1398	1186	1680	1576	1568	1231
Савранський	2720	1365	1413	1682	1525	2097	2909
Саратський	2620	1937	1924	2349	2299	2592	2786
Тарутинський	2359	1161	1014	1887	2578	1694	1319
Татарбунарський	2415	1286	939	1422	1664	2728	2389
Фрунзівський	2378	1523	890	1787	1658	2568	1603
Ширяївський	2636	1789	1706	2448	2166	1443	2696

8.57. Витрати кормів худобі та птиці у сільськогосподарських підприємствах

	<i>(кормових одиниць)</i>						
	1990	1995	2000	2005	2007	2008	2009
Усього кормів, тис.т	3623	1586	916	398	315	247	282
у тому числі концентровані	1531	639	341	210	188	155	186
Витрати кормів у розрахунку на одну умовну голову великої худоби, ц	27,7	23,9	31,3	27,6	25,5	23,8	27,3

8.58. Надходження продукції тваринництва на переробні підприємства

	<i>(тис.т)</i>					
	1995	2000	2005	2007	2008	2009
Худоба та птиця (у живій вазі)						
Надійшло – всього	31,2	10,8	11,2	30,8¹	23,1¹	19,2¹
у тому числі від сільськогосподарських підприємств	25,4	4,4	6,6	18,7	8,9	7,9
господарств населення інших господарських структур	5,8	6,4	4,6	3,0	0,6	0,4
	–	0,0	–	7,3	12,5	10,4
із загального обсягу за видами худоби						
велика рогата худоба	19,0	5,6	6,9	9,1 ²	5,3 ²	4,4 ²
свині	5,3	4,4	4,2	10,5 ²	7,4 ²	5,0 ²
птиця	2,2	0,2	0,0	9,5 ²	9,4 ²	9,4 ²
Молоко та молочні продукти						
Надійшло – всього	178,5	47,5	95,7	137,8¹	109,5¹	86,5¹
у тому числі від сільськогосподарських підприємств	177,8	35,3	39,1	33,2	28,3	29,1
господарств населення інших господарських структур	0,7	12,1	56,6	86,2	70,8	47,9
	–	0,1	–	16,3	8,9	8,4

¹ Включаючи давальницьку сировину та власно вироблену продукцію переробними підприємствами.

² Див. виноску до табл. 8.44.

Мисливство

8.59. Основні показники ведення мисливського господарства

	1991	1995	2000	2005	2007	2008	2009
Кількість мисливських господарств	39	37	41	46	46	39	51
Площа мисливських угідь, на кінець року, тис.га	2782,1	2745,0	2391,3	2425,5	2425,7	2416,9	2500,8
у тому числі охоплених мисливським упорядкуванням	2782,1	2745,0	1382,2	2358,7	2416,5	2405,8	2408,5
Кількість працівників, зайнятих у мисливському господарстві	156	163	213	211	205	217	235
Кількість мисливських тварин, тис. голів							
копитні тварини	9,0	8,7	3,5	3,8	4,2	4,2	4,6
хутрові звірі	101,9	109,6	101,5	90,6	95,3	94,0	92,7
перната дичина	261,6	1444,5	457,9	367,5	361,1	351,9	340,8
Витрати на ведення мисливського господарства, тис.грн. ¹	0,9	15030,0	749,7	1368,2	1732,3	2923,3	3854,1
у тому числі на охорону та відтворення диких звірів та птахів, включаючи біотехнічні заходи	0,2	5616,7	313,2	446,6	735,0	1033,1	572,3
на штучне розведення мисливських звірів і птахів для розселення	11,6	18,0	15,0	–	–

¹ У фактичних цінах: 1991,1995рр. – млн.крб.

СІЛЬСЬКЕ ГОСПОДАРСТВО, МИСЛИВСТВО, ЛІСОВЕ ГОСПОДАРСТВО.
РИБАЛЬСТВО, РИБНИЦТВО

**8.60. Загальна кількість диких тварин, що мешкають
у мисливських угіддях**

	1991	1995	2000	2005	2007	2008	2009
Копитні, голів	9013	8664	3463	3816	4209	4193	4626
Лосі	61	20	–	–	–	–	–
Олені	195	120	90	100	110	73	75
Кабани	2438	2212	1023	1305	1517	1606	2819
Козулі	6319	6283	2350	2411	2582	2514	1732
Лані	...	29	–	–	–	–	–
Хутрові звірі, тис.голів	101,9	109,6	101,5	90,6	95,3	94,0	92,7
Білки	0,2	0,5	0,2	0,1	0,1	0,1	0,1
Зайці	96,1	100,4	89,1	78,0	78,3	77,7	77,1
Лисиці	3,7	3,8	6,2	2,9	2,6	2,4	2,6
Ондатри	1,6	2,9	4,7	7,7	12,7	12,1	11,0
Куниці	0,2	0,4	0,2	0,5	0,5	0,3	0,4
Дикі кролики	...	0,4	0,2	0,3	0,1	0,1	0,1
Байбаки	...	0,2	0,1	0,0	0,0	0,0	0,1
Вовки	0,1	0,1	0,2	0,2	0,1	0,2	0,1
Єнотовидні собаки	...	0,3	0,2	0,5	0,3	0,5	0,5
Борсуки	...	0,4	0,3	0,4	0,4	0,4	0,4
Видри	...	0,1	0,1	0,0	0,1	0,1	0,2
Тхори чорні	...	0,1	–	0,0	0,1	0,1	0,1
Перната дичина, тис. голів	261,6	1444,5	457,9	367,5	361,1	351,9	340,8
Куріпки	50,1	57,2	69,3	74,4	83,6	82,9	85,4
Гуси	124,8	500,9	24,6	20,4	26,4	20,1	18,9
Качки	86,7	370,4	112,2	74,3	69,4	70,8	65,5
Фазани	...	24,6	21,9	23,4	28,3	26,3	27,3
Перепілки	...	35,2	9,1	7,2	8,2	7,2	3,0
Лебеді	...	2,1	5,4	2,5	3,4	3,2	6,5
Лиски	...	52,2	128,2	69,7	53,2	59,7	49,0
Кулики	...	150,7	23,4	53,1	55,0	54,7	53,9
Голуби	...	251,2	63,8	42,5	33,6	27,0	31,3

Лісове господарство

8.61. Лісовий фонд

*(за даними державного обліку
лісового фонду на 1 січня 1996р.)*

Площа, тис.га	260,0
у тому числі вкрита лісовою рослинністю	190,6
Лісистість, відсотків	5,7

8.62. Основні показники ведення лісового господарства

	2000	2005	2007	2008	2009
Обсяги продукції, робіт та послуг лісового господарства (у фактичних цінах), тис.грн.	4399,5	21704,6	34825,3	36920,1	35942,4
у тому числі обсяги продукції лісозаготівель	–	15528,5	19859,6	16481,1	16987,6
Заготівля ліквідної деревини, тис.м ³	71,5	136,7	124,6	100,5	88,3
від рубок головного користування	5,4	–	7,8	7,0	3,5
від рубок формування і оздоровлення лісів та інших заходів	66,1	136,7	116,8	93,5	84,8
Площа рубок лісу, тис.га	4,3	5,7	5,7	4,8	4,5
головного користування	–	–	0,1	0,1	0,0
формування і оздоровлення лісів та інших заходів	4,3	5,7	5,6	4,7	4,5
Збір живиці, т	–	–	–	–	–
Відтворення лісів, га	407	441	2425	2705	3500
садіння і висівання лісу	352	389	2399	2498	3362
природне поновлення	55	52	26	207	138
Переведення у вкриті лісовою рослинністю землі, га	856	295	322	255	300
Залишок неочищених площ, га ¹	–	–	–	–	–
Залишок деревини на лісосіках, тис.м ³	19,4	32,1	21,4	18,6	9,7
Кількість лісових пожеж	13	15	83	44	53
Площа лісових земель, пройдена пожежами, га	60,0	121,0	161,0	40,0	53,0
Збитки, заподіяні лісовими пожежами (у фактичних цінах), тис.грн.	0,4	45,4	134,6	20,0	7,7

¹ На 1 травня відповідного року.

СІЛЬСЬКЕ ГОСПОДАРСТВО, МИСЛИВСТВО, ЛІСОВЕ ГОСПОДАРСТВО.
РИБАЛЬСТВО, РИБНИЦТВО

8.63. Обсяги продукції, робіт та послуг лісового господарства по містах та районах області

(у фактичних цінах; тис. грн.)

	2000	2005	2007	2008	2009
Одеська область	4399,5	21704,6	34825,3	36920,1	35942,4
м.Одеса	859,8	1230,9	3201,4	3209,2	4007,5
м.Білгород– Дністровський	–	–	–	–	–
м.Ізмаїл	344,9	846,3	2020,5	2148,2	2523,3
м.Котовськ райони	395,6	2613,7	3047,4	2485,7	4260,3
Ананьївський	–	816,9	1764,2	4040,6	1037,0
Арцизький	–	–	–	–	–
Балтський	544,8	3445,3	5519,1	4992,9	3990,8
Білгород- Дністровський	–	–	–	–	–
Біляївський	–	–	–	–	–
Березівський	211,7	682,7	1621,9	1925,3	2318,8
Болградський	–	–	–	–	–
Велико- михайлівський	284,6	1022,6	2329,5	2696,2	3387,0
Іванівський	–	–	–	–	–
Ізмаїльський	–	–	–	–	–
Кілійський	–	–	–	–	–
Кодимський	627,0	5068,8	6512,1	5871,6	4100,1
Комінтернівський	–	–	–	–	–
Котовський	–	–	–	–	–
Красноокнянський	–	–	–	–	–
Любашівський	–	–	–	–	–
Миколаївський	–	–	–	–	–
Овідіопольський	–	–	–	–	–
Роздільнянський	–	–	–	–	–
Ренійський	–	–	–	–	–
Савранський	591,0	4213,2	4899,6	5039,1	4522,2
Саратський	376,6	953,1	2308,8	2510,5	3270,4
Тарутинський	–	–	–	–	–
Татарбунарський	–	–	–	–	–
Фрунзівський	–	–	–	–	–
Ширяївський	163,5	811,1	1600,8	2000,8	2525,0

8.64. Рубки лісу по містах та районах області у 2009 році

(тис.га)

	Площа земель лісового фонду ¹	Площа рубок лісу	У тому числі			
			рубки головного користування	рубки формування і оздоровлення лісів та інших заходів	з них	
					рубки догляду	інші рубки та заходи
Одеська область	260,0	4,5	0,0	4,5	0,9	3,6
м.Одеса	–	0,3	–	0,3	0,1	0,2
м.Білгород– Дністровський	–	–	–	–	–	–
м.Ізмаїл	0,8	0,2	–	0,2	0,0	0,2
м.Котовськ райони	0,1	0,4	–	0,4	0,1	0,3
Ананьївський	13,5	0,4	–	0,4	0,1	0,3
Арцизький	6,2	–	–	–	–	–
Балтський	22,6	0,3	–	0,3	0,1	0,2
Білгород- Дністровський	9,6	–	–	–	–	–
Біляївський	19,6	–	–	–	–	–
Березівський	6,1	0,2	–	0,2	0,0	0,2
Болградський	7,1	–	–	–	–	–
Велико- михайлівський	13,8	0,3	–	0,3	0,1	0,2
Іванівський	6,1	–	–	–	–	–
Ізмаїльський	7,3	–	–	–	–	–
Кілійський	20,6	–	–	–	–	–
Кодимський	16,1	1,0	0,0	1,0	0,2	0,8
Комінтернівський	5,8	–	–	–	–	–
Котовський	12,9	–	–	–	–	–
Красноокнянський	8,5	–	–	–	–	–
Любашівський	7,2	–	–	–	–	–
Миколаївський	8,1	–	–	–	–	–
Овідіопольський	3,5	–	–	–	–	–
Роздільнянський	7,0	–	–	–	–	–
Ренійський	4,5	–	–	–	–	–
Савранський	12,2	0,9	–	0,9	0,1	0,8
Саратський	5,8	0,4	–	0,4	0,1	0,3
Тарутинський	11,4	–	–	–	–	–
Татарбунарський	4,0	–	–	–	–	–
Фрунзівський	12,4	–	–	–	–	–
Ширяївський	7,2	0,1	–	0,1	–	0,1

¹ За даними державного обліку лісового фонду на 1 січня 1996р.

**8.65. Рубки формування і оздоровлення лісів та інших заходів
по містах та районах області**

	<i>(тис.га)</i>				
	2000	2005	2007	2008	2009
Одеська область	4,3	5,7	5,6	4,7	4,5
м.Одеса	1,4	0,2	0,2	0,2	0,3
м.Білгород– Дністровський	–	–	–	–	–
м.Ізмаїл	0,3	0,2	0,2	0,2	0,2
м.Котовськ	0,4	0,5	0,4	0,4	0,4
райони					
Ананьївський	–	0,3	0,4	0,3	0,4
Арцизький	–	–	–	–	–
Балтський	0,6	0,9	1,0	0,5	0,3
Білгород- Дністровський	–	–	–	–	–
Біляївський	–	–	–	–	–
Березівський	0,2	0,1	0,2	0,2	0,2
Болградський	–	–	–	–	–
Велико- михайлівський	0,4	0,2	0,3	0,3	0,3
Іванівський	–	–	–	–	–
Ізмаїльський	–	–	–	–	–
Кілійський	–	–	–	–	–
Кодимський	0,4	2,0	1,4	1,1	1,0
Комінтернівський	–	–	–	–	–
Котовський	–	–	–	–	–
Красноокнянський	–	–	–	–	–
Любашівський	–	–	–	–	–
Миколаївський	–	–	–	–	–
Овідіопольський	–	–	–	–	–
Роздільнянський	–	–	–	–	–
Ренійський	–	–	–	–	–
Савранський	0,3	0,9	1,0	1,1	0,9
Саратський	0,2	0,3	0,4	0,3	0,4
Тарутинський	–	–	–	–	–
Татарбунарський	–	–	–	–	–
Фрунзівський	–	–	–	–	–
Ширяївський	0,1	0,1	0,1	0,1	0,1

**8.66. Заготівля ліквідної деревини по містах
та районах області**

	<i>(тис.м³)</i>				
	2000	2005	2007	2008	2009
Одеська область	71,5	136,7	124,6	100,5	88,3
м.Одеса	12,6	3,5	4,8	2,6	5,1
м.Білгород– Дністровський	–	–	–	–	–
м.Ізмаїл	3,6	1,3	1,7	1,1	1,1
м.Котовськ	9,1	20,7	11,5	10,2	9,8
райони					
Ананьівський	–	11,1	10,4	8,2	7,4
Арцизький	–	–	–	–	–
Балтський	11,0	23,1	23,9	17,3	11,4
Білгород- Дністровський	–	–	–	–	–
Біляївський	–	–	–	–	–
Березівський	2,2	1,8	2,6	1,9	2,1
Болградський	–	–	–	–	–
Велико- михайлівський	2,7	3,1	4,3	4,5	5,1
Іванівський	–	–	–	–	–
Ізмаїльський	–	–	–	–	–
Кілійський	–	–	–	–	–
Кодимський	11,1	35,6	31,3	25,0	17,3
Комінтернівський	–	–	–	–	–
Котовський	–	–	–	–	–
Красноокнянський	–	–	–	–	–
Любашівський	–	–	–	–	–
Миколаївський	–	–	–	–	–
Овідіопольський	–	–	–	–	–
Роздільнянський	–	–	–	–	–
Ренійський	–	–	–	–	–
Савранський	13,5	31,3	28,8	23,5	22,6
Саратський	4,8	4,5	4,4	4,6	4,7
Тарутинський	–	–	–	–	–
Татарбунарський	–	–	–	–	–
Фрунзівський	–	–	–	–	–
Ширяївський	0,9	0,7	0,9	1,6	1,7

СІЛЬСЬКЕ ГОСПОДАРСТВО, МИСЛИВСТВО, ЛІСОВЕ ГОСПОДАРСТВО.
РИБАЛЬСТВО, РИБНИЦТВО

8.67. Відтворення лісів по містах та районах області

(га)

	2000	2005	2007	2008	2009
Одеська область	407	441	2425	2705	3500
м.Одеса	105	48	220	306	323
м.Білгород– Дністровський	–	–	–	–	–
м.Ізмаїл	40	30	230	253	363
м.Котовськ	25	52	200	246	321
райони					
Ананьївський	–	11	216	242	328
Арцизький	–	–	–	–	–
Балтський	36	43	198	234	275
Білгород- Дністровський	–	–	–	–	–
Біляївський	–	–	–	–	–
Березівський	20	20	214	182	377
Болградський	–	–	–	–	–
Велико- михайлівський	66	50	260	261	342
Іванівський	–	–	–	–	–
Ізмаїльський	–	–	–	–	–
Кілійський	–	–	–	–	–
Кодимський	35	62	171	231	233
Комінтернівський	–	–	–	–	–
Котовський	–	–	–	–	–
Красноокнянський	–	–	–	–	–
Любашівський	–	–	–	–	–
Миколаївський	–	–	–	–	–
Овідіопольський	–	–	–	–	–
Роздільнянський	–	–	–	–	–
Ренійський	–	–	–	–	–
Савранський	53	85	286	395	253
Саратський	21	30	230	185	370
Тарутинський	–	–	–	–	–
Татарбунарський	–	–	–	–	–
Фрунзівський	–	–	–	–	–
Ширяївський	6	10	200	170	315

8.68. Садіння і висівання лісу по містах та районах області

	<i>(за)</i>				
	2000	2005	2007	2008	2009
Одеська область	352	389	2399	2498	3362
м.Одеса	73	20	220	210	323
м.Білгород– Дністровський	–	–	–	–	–
м.Ізмаїл	40	30	230	200	338
м.Котовськ	16	49	200	236	303
райони					
Ананьївський	–	11	208	238	323
Арцизький	–	–	–	–	–
Балтський	28	43	198	229	264
Білгород- Дністровський	–	–	–	–	–
Біляївський	–	–	–	–	–
Березівський	20	20	212	172	315
Болградський	–	–	–	–	–
Велико- михайлівський	60	50	245	250	342
Іванівський	–	–	–	–	–
Ізмаїльський	–	–	–	–	–
Кілійський	–	–	–	–	–
Кодимський	35	48	171	231	233
Комінтернівський	–	–	–	–	–
Котовський	–	–	–	–	–
Красноокнянський	–	–	–	–	–
Любашівський	–	–	–	–	–
Миколаївський	–	–	–	–	–
Овідіопольський	–	–	–	–	–
Роздільнянський	–	–	–	–	–
Ренійський	–	–	–	–	–
Савранський	53	78	285	394	236
Саратський	21	30	230	182	370
Тарутинський	–	–	–	–	–
Татарбунарський	–	–	–	–	–
Фрунзівський	–	–	–	–	–
Ширяївський	6	10	200	156	315

СІЛЬСЬКЕ ГОСПОДАРСТВО, МИСЛИВСТВО, ЛІСОВЕ ГОСПОДАРСТВО.
РИБАЛЬСТВО, РИБНИЦТВО

8.69. Лісозахисні роботи

(на кінець року)

	1991	1995	2000	2005	2007	2008	2009
Загальна площа осередків							
шкідників і хвороб лісу, га	8545	17874	9040	4296	3378	3378	3781
Захист лісу від шкідників і							
хвороб, га	27024	23490	2023	–	2844	1508	807
у тому числі							
біологічними препаратами	26524	23490	1993	–	–	5	807
хімічними препаратами	500	–	30	–	2844	1503	–
Зменшення площі осередків							
шкідників та хвороб лісу в							
результаті проведення							
заходів та під впливом							
природних факторів, га	603	12625	907	298	4922	2210	2393
Загибель лісових							
насаджень, га	21	270	683	323	1947	267	266
у тому числі від							
пошкоджень шкідливими							
комахами	–	–	–	–	–	–	–
хвороб лісу	–	1	–	1	106	86	78
несприятливих погодних							
умов	20	269	680	247	1750	178	177
лісових пожеж	–	–	3	13	78	3	11

8.70. Лісові пожежі по містах та районах області у 2009 році

	Кількість випадків	Площа лісових земель, пройдена пожежами, га	Згоріло і пошкоджено лісу на пні та лісової продукції, м ³	Заподіяні збитки (у фактичних цінах), тис.грн.	
				усього	у тому числі вартість згорілого лісу на пні та заготовленої лісової продукції
Одеська область	53	53	600	7,7	1,2
м.Одеса	11	17	600	2,5	1,2
м.Білгород– Дністровський	–	–	–	–	–
м.Ізмаїл	8	7	–	1,0	–
м.Котовськ райони	–	–	–	–	–
Ананьївський	–	–	–	–	–
Арцизький	–	–	–	–	–
Балтський	–	–	–	–	–
Білгород- Дністровський	–	–	–	–	–
Біляївський	–	–	–	–	–
Березівський	7	2	–	–	–
Болградський	–	–	–	–	–
Велико- михайлівський	9	6	–	1,8	–
Іванівський	–	–	–	–	–
Ізмаїльський	–	–	–	–	–
Кілійський	–	–	–	–	–
Кодимський	–	–	–	–	–
Комінтернівський	–	–	–	–	–
Котовський	–	–	–	–	–
Красноокнянський	–	–	–	–	–
Любашівський	–	–	–	–	–
Миколаївський	–	–	–	–	–
Овідіопольський	–	–	–	–	–
Роздільнянський	–	–	–	–	–
Ренійський	–	–	–	–	–
Савранський	5	3	–	0,3	–
Саратський	12	17	–	2,1	–
Тарутинський	–	–	–	–	–
Татарбунарський	–	–	–	–	–
Фрунзівський	–	–	–	–	–
Ширяївський	1	1	–	0,0	–

Рибальство, рибництво

8.71. Вилов риби та добування інших водних живих ресурсів за видами водоймищ¹

	(т)					
	1995	2000	2005	2007	2008	2009
Усього	68120	31512	23258	15659	10098	48979
У внутрішніх водоймах	7837	3380	5612	6659	6484	5728
у тому числі у прісноводних водоймах	6036	3358	5605	6077	5841	5335
з них						
в озерах	1822	661	2585	3075	2282	2403
в річках	469	188	362	493	784	667
у водоймищах (без рослиноїдних риб)	911	615	766	672	705	849
у ставках та інших водоймах рибних господарств	1646	994	897	842	1290	696
У виключній (морській) економічній зоні України	4170	9947	6903	3985	3614	4969
У виключних (морських) економічних зонах інших держав	56113	18185	10743	5015	–	38282
У відкритій частині Світового океану	–	–	–	–	–	–

¹ Тут і надалі (табл. 8.72, 8.73) починаючи з 2007р. дані наведено з урахуванням обсягів вилову фізичними особами–підприємцями.

**8.72. Вилов риби та добування інших водних живих ресурсів
за видами¹**

	(m)					
	1995	2000	2005	2007	2008	2009
Вилов риби	67758	31512	23235	15522	9774	48298
оселедців	239	74	255	297	489	415
сардин	11841	301	4447	1406	–	6249
кільки	3451	9096	6588	3360	2968	2016
тюльки	25	119	–	14	273	296
хамси	2094	321	54	281	183	139
вобли, тарані	72	65	48	35	36	43
судака	117	37	63	107	100	132
ляща	432	245	251	245	233	314
кефалі (пеленгасу)	–	317	322	296	308	398
коропу	699	457	495	350	259	358
товстолобика	2680	1462	3013	3466	2691	2197
скумбрії	15739	912	226	304	–	2491
ставриди	11646	4878	1867	1857	2	16947
бичка азовського	53	23	30	–	–	26
пісчанки	78	177	37	307	193	102
тріскових	424	302	76	14	–	–
інших видів	18168	12726	5463	3183	2039	16175
Добування інших водних живих ресурсів	362	–	23	137	324	681
у тому числі						
ракоподібних	–	–	9	10	12	12
моллюсків	362	–	14	127	312	669
водоростей	–	–	–	–	–	–

¹ Див. виноску до табл. 8.71.

**8.73. Вилов риби та добування інших водних живих ресурсів
по містах та районах області¹**

	(m)					
	1995	2000	2005	2007	2008	2009
Одеська область	68120	31512	23258	15659	10098	48979
м.Одеса	56113	22809	13793	6631	2621	41820
м.Іллічівськ	–	–	–
райони						
Арцизький	–	39	25	3	23	–
Білгород-Дністровський	1169	2354	1735	1861	1815	1215
Біляївський	1122	1258	1064	1179	1097	891
Болградський	83	69	–	101	181	232
Ізмаїльський	1560	938	1376	1080	982	1052
Кілійський	2902	1338	807	997	1051	991
Кодимський	–	9	–	–	–	–
Комінтернівський	2290	826	734	422	152	530
Овідіопольський	2290	1230	1290	574	120	221
Ренійський	473	125	1085	794
Савранський	–	–
Саратський	–	4	–	–	–	–
Татарбунарський	118	513	1009	616	401	582

¹ Див. виноску до табл. 8.71.

9. ІНВЕСТИЦІЇ ТА БУДІВЕЛЬНА ДІЯЛЬНІСТЬ

У розділі міститься інформація про фактично освоєні обсяги капітальних інвестицій та інвестицій в основний капітал, структуру та напрями їх освоєння, джерела фінансування; введення в дію будівель (включаючи житлові), інженерних споруд та виробничих потужностей; а також показники, що характеризують діяльність будівельних підприємств.

Капітальні інвестиції – інвестиції у придбання або виготовлення власними силами для власного використання матеріальних та нематеріальних активів. До **інвестицій в матеріальні активи** належать інвестиції в основний капітал (капітальні вкладення), інвестиції у землю, існуючі будівлі та споруди, нові будівлі, споруди, об'єкти незавершеного будівництва, довгострокові біологічні активи тваринництва, капітальний ремонт та інші необоротні матеріальні активи. До **інвестицій в нематеріальні активи** належать обсяги інвестицій у придбання або створення власними силами програмного забезпечення, баз даних, прав користування природними ресурсами, майном, прав на знаки для товарів і послуг, на об'єкти промислової власності, авторських та суміжних прав.

До **інвестицій в основний капітал** (капітальні вкладення) належать інвестиції у капітальне будівництво, машини, обладнання, інструмент, інвентар, транспортні засоби та інші основні засоби.

Розрахунки інвестицій в основний капітал на одну особу здійснено виходячи із середньорічної кількості постійного населення.

Дані з інвестицій в основний капітал розподілено за видами

економічної діяльності у розвиток яких вони були спрямовані.

Дані по промисловості наведено за сумою видів економічної діяльності: добувна, переробна промисловість, виробництво та розподілення електроенергії, газу та води; по легкій промисловості: текстильне виробництво, виробництво одягу, хутра та виробів із хутра; виробництво шкіри, виробів зі шкіри та інших матеріалів; по хімічній та нафтохімічній промисловості: хімічне виробництво та виробництво гумових та пластмасових виробів; по машинобудуванню: виробництво машин та устаткування, виробництво електричного, електронного та оптичного устаткування, виробництво транспортних засобів та устаткування.

Суми податку на додану вартість входять до складових капітальних інвестицій та інвестицій в основний капітал.

Показники структури інвестицій розраховано виходячи з їх складових у фактичних цінах відповідних років.

До **обсягу будівельних робіт** включається вартість (у фактичних цінах без ПДВ) робіт, що виконуються під час нового будівництва, ремонту, розширення, реконструкції будівель та інженерних споруд, реставрації та технічного переоснащення підприємств.

До **будівельних робіт**, відповідно до Класифікації видів економічної діяльності ДК 009:2005 №375, належать роботи з підготовки будівельних ділянок, будівництва будівель та споруд, установлення інженерного устаткування будівель та споруд, роботи із завершення будівництва та оренди будівельної техніки з оператором (секція F – «Будівництво»).

ІНВЕСТИЦІЇ ТА БУДІВЕЛЬНА ДІЯЛЬНІСТЬ

До **житлових будівель** відносяться житлові будинки (будинки масової забудови, котеджі та будинки підвищеної комфортності, будинки садибного типу, будинки житлові готельного типу) та **гуртожитки** (житлові будинки для колективного проживання, включаючи будинки для людей похилого віку та інвалідів, студентів, дітей та інших соціальних груп,

наприклад, будинки для біженців, гуртожитки для робітників та службовців, гуртожитки для студентів та учнів навчальних закладів, будинки дитини та сирітські будинки, притулки для бездомних і таке інше).

Вартісні показники наведено у фактичних цінах відповідних років, індекси обчислено за даними у порівнянних цінах.

9.1. Капітальні інвестиції

	2002	2005	2007	2008	2009
У фактичних цінах, млн.грн.					
Усього	3062	6119	12844	14666	12772
Інвестиції у матеріальні активи ¹	12465
у тому числі					
інвестиції в основний капітал	2609	5154	10500	12484	9959
з них					
капітальне будівництво	1494	2988	6095	7858	5528
машини та обладнання	1115	2166	4405	4626	3900
земля ¹	270
існуючі будівлі та споруди ¹	540
нові будівлі, споруди, об'єкти незавершеного будівництва ¹	112
довгострокові біологічні активи тваринництва ²	28	21	19	16	22
інші необоротні матеріальні активи	44	136	222	349	175
капітальний ремонт	327	752	2004	1664	1387
Інвестиції у нематеріальні активи	54	56	99	153	307
Відсотків до загального обсягу					
Усього	100,0	100,0	100,0	100,0	100,0
Інвестиції у матеріальні активи ¹	97,6
у тому числі					
інвестиції в основний капітал	85,2	84,2	81,8	85,1	78,0
з них					
капітальне будівництво	48,8	48,8	47,5	53,6	55,5
машини та обладнання	36,4	35,4	34,3	31,5	39,1
земля ¹	2,1
існуючі будівлі та споруди ¹	4,2
нові будівлі, споруди, об'єкти незавершеного будівництва ¹	0,9
довгострокові біологічні активи тваринництва ²	0,9	0,4	0,1	0,1	0,2
інші необоротні матеріальні активи	1,5	2,2	1,7	2,4	1,3
капітальний ремонт	10,7	12,3	15,6	11,4	10,9
інвестиції у нематеріальні активи	1,7	0,9	0,8	1,0	2,4

¹ Облік показників у складі капітальних інвестицій розпочато з 2009р.

² До 2008р. включно – витрати на формування основного стада.

9.2. Капітальні інвестиції за джерелами фінансування

	2000	2005	2007	2008	2009
У фактичних цінах, млн.грн.					
Усього	1348	6119	12844	14666	12772
за рахунок					
коштів державного бюджету	50	568	1355	597	309
коштів місцевих бюджетів	49	108	330	562	232
власних коштів підприємств та організацій	1009	3068	6526	8471	7650
кредитів банків та інших позик	8	867	2137	2434	2813
коштів іноземних інвесторів	116	619	249	644	432
коштів населення на будівництво власних квартир ¹	992	952	593
коштів населення на індивідуальне житлове будівництво	34	104	504	647	277
інших джерел фінансування	82	785	751	359	466
Відсотків до загального обсягу					
Усього	100,0	100,0	100,0	100,0	100,0
за рахунок					
коштів державного бюджету	3,7	9,3	10,6	4,1	2,4
коштів місцевих бюджетів	3,6	1,8	2,6	3,8	1,8
власних коштів підприємств та організацій	74,9	50,2	53,9	57,8	59,9
кредитів банків та інших позик	0,6	14,2	16,6	16,6	22,0
коштів іноземних інвесторів	8,6	10,1	1,9	4,4	3,4
коштів населення на будівництво власних квартир ¹	7,7	6,5	4,7
коштів населення на індивідуальне житлове будівництво	2,5	1,7	3,9	4,4	2,2
інших джерел фінансування	6,1	12,7	2,8	2,4	3,6

¹ Тут і надалі (табл. 9.3) до 2005р. включно входили до складу інших джерел фінансування.

9.3. Інвестиції в основний капітал за джерелами фінансування

	2002	2005	2007	2008	2009
У фактичних цінах, млн.грн.					
Усього¹	2609	5154	10500	12484	9959
за рахунок					
коштів державного бюджету	123	500	599	497	258
коштів місцевих бюджетів	61	76	208	277	116
власних коштів підприємств та організацій	1701	2345	5621	6890	5830
кредитів банків та інших позик	285	805	2004	2245	2248
коштів іноземних інвесторів	191	553	228	627	400
коштів населення на будівництво власних квартир ²	992	951	593
коштів населення на індивідуальне житлове будівництво	79	104	504	647	277
інших джерел фінансування	169	771	344	350	237
Відсотків до загального обсягу					
Усього¹	100,0	100,0	100,0	100,0	100,0
за рахунок					
коштів державного бюджету	4,7	9,7	5,7	4,0	2,6
коштів місцевих бюджетів	2,3	1,5	2,0	2,2	1,2
власних коштів підприємств та організацій	65,2	45,5	53,5	55,2	58,5
кредитів банків та інших позик	10,9	15,6	19,1	18,0	22,6
коштів іноземних інвесторів	7,3	10,7	2,2	5,0	4,0
коштів населення на будівництво власних квартир ²	9,4	7,6	5,9
коштів населення на індивідуальне житлове будівництво	3,0	2,0	4,8	5,2	2,8
інших джерел фінансування	6,6	15,0	3,3	2,8	2,4

¹ Див. виноску до табл. 9.2.

9.4. Інвестиції в основний капітал по містах та районах області

	<i>(у фактичних цінах)</i>					
	1995	2000	2005	2007	2008	2009
	млн.крб.	тис.грн.				
Одеська область	39105048	1348450	5153943	10500341	12484145	9959395
м.Одеса	17580255	642909	3145578	5465654	6974492	5767248
м.Білгород- Дністровський	...	6318	19022	43522	47729	51290
м.Ізмаїл	...	18327	50795	59541	48845	131727
м.Іллічівськ	2283975	93616	394332	1114473	644130	713026
м.Котовськ	...	1246	7753	15275	14440	3804
м.Теплодар	...	318	1685	5402	3077	13482
м.Южне	5408308	115241	163898	141559	503256	921885
райони						
Ананьївський	104360	724	3138	6247	5986	4643
Арцизький	154485	2130	11120	14367	28057	29062
Балтський	236587	2847	17173	15805	26676	21426
Білгород- Дністровський	799680	7529	22602	49534	92035	74447
Біляївський	869700	10826	41422	131561	135407	87627
Березівський	1104515	5824	13037	11030	20399	12488
Болградський	553915	6053	24389	27484	86278	40485
Великомихайлівський	1018851	4029	8547	18902	33962	12484
Іванівський	441554	3164	2621	9419	12929	7785
Ізмаїльський	1312871	4232	8147	17983	25158	26449
Кілійський	334967	4166	27454	26645	66515	61519
Кодимський	153587	834	7988	15401	18214	8927
Комінтернівський	682545	5690	141539	509556	904412	1495434
Котовський	331687	2994	10168	12991	26276	8677
Красноокнянський	138276	729	8535	10603	16026	8213
Любашівський	741046	7337	9365	17916	16426	14257
Миколаївський	113047	2687	5844	4964	6716	2229
Овідіопольський	1637494	25827	120875	410286	547543	258110
Роздільнянський	828328	7107	20186	54606	89395	64395
Ренійський	926281	3810	14445	13567	33456	14052
Савранський	57355	668	4039	6784	12009	6240
Саратський	288028	7649	11683	29296	37778	25064
Тарутинський	299100	5398	18062	32522	35080	24481
Татарбунарський	378597	7503	12839	26417	44458	25039
Фрунзівський	80502	760	6911	3623	9578	15462
Ширяївський	245152	1573	8566	13699	18816	7938
Інші підприємства та організації	–	338385	790185	2163707	1878591	–

9.5. Індекси інвестицій в основний капітал по містах та районах області

(до попереднього року; відсотків)

	2000	2005	2007	2008	2009
Одеська область	140,4	81,9	123,2	91,7	71,5
м.Одеса	146,2	75,4	125,3	95,6	74,5
м.Білгород-Дністровський	89,7	75,9	123,5	94,2	98,0
м.Ізмаїл	229,8	101,6	93,9	64,9	246,0
м.Іллічівськ	188,8	79,1	166,5	46,0	97,9
м.Котовськ	55,1	142,3	78,0	80,6	24,6
м.Теплодар	155,0	18,1	215,7	48,5	361,2
м.Южне	167,4	37,1	40,0	290,6	160,6
райони					
Ананьївський	326,6	118,4	94,8	74,7	71,4
Арцизький	85,3	72,0	67,6	156,6	93,6
Балтський	78,1	118,8	77,0	135,8	72,4
Білгород-Дністровський	200,0	116,8	115,0	157,0	72,6
Біляївський	87,2	48,2	104,7	82,5	57,1
Березівський	58,1	111,5	34,3	161,8	54,4
Болградський	102,1	118,5	91,1	257,4	41,9
Великомихайлівський	70,6	161,1	169,2	140,3	33,7
Іванівський	69,2	38,6	81,8	114,7	53,8
Ізмаїльський	89,7	85,5	177,5	126,9	95,1
Кілійський	65,2	124,4	79,8	190,9	83,0
Кодимський	45,8	90,6	253,8	99,2	44,2
Комінтернівський	107,5	143,8	105,5	140,9	148,9
Котовський	103,0	87,1	80,7	191,8	29,5
Красноокнянський	69,7	137,3	70,2	125,6	45,6
Любашівський	36,1	176,3	141,1	86,0	74,6
Миколаївський	381,8	47,0	241,7	107,9	28,9
Овідіопольський	133,1	75,7	205,9	98,2	43,0
Роздільнянський	78,3	53,8	265,2	127,6	68,0
Ренійський	112,2	90,2	128,8	182,0	37,2
Савранський	129,2	97,6	42,4	142,2	48,1
Саратський	106,4	99,5	125,5	109,9	58,3
Тарутинський	68,3	90,1	101,4	76,2	63,5
Татарбунарський	88,6	113,0	159,3	138,6	50,7
Фрунзівський	39,0	41,9	66,4	220,3	131,5
Ширяївський	45,3	136,4	108,7	118,0	37,3

9.6. Інвестиції в основний капітал на одну особу по містах та районах області

(у фактичних цінах, грн.)

	2000	2005	2007	2008	2009
Одеська область	543,2	2149,4	4404,5	5240,2	4183,7
м.Одеса	650,3	3187,2	5546,3	7048,6	5814,9
м.Білгород-Дністровський	93,3	335,0	772,1	845,3	908,9
м.Ізмаїл	205,7	628,7	763,6	633,8	1723,8
м.Іллічівськ	1446,9	5893,3	16321,9	9600,7	10151,3
м.Котовськ	30,6	192,6	376,9	356,0	93,8
м.Теплодар	30,3	176,0	543,4	305,5	1324,0
м.Южне	4628,2	6347,2	5379,0	18875,4	33528,0
райони					
Ананьївський	21,0	101,7	209,8	205,0	161,5
Арцизький	39,2	225,0	298,0	588,6	615,2
Балтський	54,0	370,6	348,3	596,3	486,4
Білгород-Дністровський	118,4	371,9	818,1	1528,0	1237,2
Біляївський	112,1	413,3	1343,8	1401,4	917,5
Березівський	150,5	374,3	319,8	593,4	364,8
Болградський	77,0	337,3	386,4	1218,8	573,5
Великомихайлівський	127,5	270,2	603,7	1088,0	401,4
Іванівський	100,4	91,9	334,9	464,1	282,0
Ізмаїльський	76,7	153,0	339,7	477,6	504,6
Кілійський	65,0	477,7	472,0	1189,9	1109,6
Кодимський	23,2	241,5	478,0	572,1	283,6
Комінтернівський	85,8	2089,9	7382,2	13036,0	21529,1
Котовський	95,0	342,3	445,6	905,9	301,0
Красноокнянський	31,6	392,6	498,7	760,8	394,3
Любашівський	214,5	289,5	562,4	519,7	453,2
Миколаївський	127,9	312,3	277,9	385,1	130,5
Овідіопольський	453,1	1912,9	6209,4	8135,9	3764,8
Роздільнянський	88,0	360,0	963,2	1566,1	1124,2
Ренійський	113,0	365,2	347,7	860,6	352,3
Савранський	28,1	188,2	322,6	579,3	304,6
Саратський	148,8	242,1	618,1	805,1	540,0
Тарутинський	112,7	415,6	760,7	825,2	578,7
Татарбунарський	170,9	316,3	659,6	1119,8	634,2
Фрунзівський	33,5	336,4	178,4	474,2	737,3
Ширяївський	52,3	297,6	486,0	672,6	286,3

ІНВЕСТИЦІЇ ТА БУДІВЕЛЬНА ДІЯЛЬНІСТЬ

9.7. Інвестиції в основний капітал за видами економічної діяльності

(у фактичних цінах; млн.грн.)

	2005	2007	2008	2009
Усього	5154	10500	12484	9959
Сільське господарство, мисливство, лісове господарство	223	395	698	490
сільське господарство, мисливство та пов'язані з ним послуги	222	393	697	489
лісове господарство та пов'язані з ним послуги	1	2	1	1
Рибальство, рибництво	4	9	5	3
Промисловість	818	1914	2070	2132
Будівництво	547	355	495	149
Торгівля; ремонт автомобілів, побутових виробів та предметів особистого вжитку	403	768	1248	614
торгівля автомобілями та мотоциклами, їх технічне обслуговування та ремонт	83	38	115	102
оптова торгівля та посередництво в оптовій торгівлі	220	263	510	164
роздрібна торгівля; ремонт побутових виробів та предметів особистого вжитку	100	467	623	348
Діяльність готелів та ресторанів	109	196	249	182
у тому числі				
діяльність готелів	40	84	135	68
Діяльність транспорту і зв'язку	1461	3162	3547	3830
діяльність наземного транспорту	212	590	764	216
діяльність водного транспорту	13	10	13	5
діяльність авіаційного транспорту	4	5	1	10
додаткові транспортні послуги та допоміжні операції	460	1555	1980	2841
діяльність пошти і зв'язку	772	1002	789	758
у тому числі				
діяльність зв'язку	770	1000	785	755
Фінансова діяльність	182	155	207	87
Операції з нерухомим майном, оренда, інжиніринг та надання послуг підприємцям	1225	3079	3314	2043
операції з нерухомим майном	1121	2861	3125	1932
оренда машин та устаткування; прокат побутових виробів і предметів особистого вжитку	18	87	78	29
діяльність у сфері інформатизації	2	4	3	4
дослідження та розробки	16	7	10	5
діяльність у сферах права, бухгалтерського обліку, інжинірингу; надання послуг підприємцям	68	120	98	73
Державне управління	30	48	54	22
Освіта	53	86	116	125
Охорона здоров'я та надання соціальної допомоги	46	92	217	96
Надання комунальних та індивідуальних послуг; діяльність у сфері культури та спорту	53	241	264	186
санітарні послуги, прибирання сміття та знищення відходів	16	35	29	52
діяльність громадських організацій	2	5	9	13
діяльність у сфері культури та спорту, відпочинку та розваг	31	179	213	115
надання індивідуальних послуг	4	22	13	6

9.8. Індекси інвестицій в основний капітал за видами економічної діяльності

(до попереднього року; відсотків)

	2005	2007	2008	2009
Усього	81,9	123,2	91,7	71,5
Сільське господарство, мисливство, лісове господарство	96,4	110,9	146,1	63,4
сільське господарство, мисливство та пов'язані з ним послуги	96,6	110,6	146,8	63,3
лісове господарство та пов'язані з ним послуги	48,6	173,7	35,0	79,1
Рибальство, рибництво	57,1	156,4	40,1	44,8
Промисловість	100,4	144,6	86,1	90,8
Будівництво	34,2	62,2	104,9	27,2
Торгівля; ремонт автомобілів, побутових виробів та предметів особистого вжитку	96,9	97,2	125,1	45,3
торгівля автомобілями та мотоциклами, їх технічне обслуговування та ремонт	134,0	47,5	210,1	84,3
оптова торгівля та посередництво в оптовій торгівлі	101,2	67,7	146,7	29,6
роздрібна торгівля; ремонт побутових виробів та предметів особистого вжитку	73,7	156,8	103,2	51,5
Діяльність готелів та ресторанів	53,3	160,9	100,0	65,9
у тому числі				
діяльність готелів	25,3	170,5	121,4	45,5
Діяльність транспорту і зв'язку	101,6	140,6	85,7	95,9
діяльність наземного транспорту	69,4	201,1	107,9	24,5
діяльність водного транспорту	40,2	95,2	92,1	38,1
діяльність авіаційного транспорту	43,7	62,2	21,4	808,0
додаткові транспортні послуги та допоміжні операції	91,2	180,5	93,5	129,5
діяльність пошти і зв'язку	132,1	95,7	61,8	87,1
у тому числі				
діяльність зв'язку	132,0	95,7	61,6	87,3
Фінансова діяльність	228,4	163,6	100,4	39,0
Операції з нерухомим майном, оренда, інжиніринг та надання послуг підприємцям	118,5	115,1	80,8	55,5
операції з нерухомим майном	118,4	114,6	81,6	55,7
оренда машин та устаткування; прокат побутових виробів і предметів особистого вжитку	272,1	216,1	75,0	33,1
діяльність у сфері інформатизації	46,7	83,4	74,1	117,2
дослідження та розробки	310,6	81,1	126,8	45,7
діяльність у сферах права, бухгалтерського обліку, інжинірингу; надання послуг підприємцям	94,9	92,0	66,5	66,2
Державне управління	73,3	156,0	87,5	38,8
Освіта	73,8	106,2	108,5	93,0
Охорона здоров'я та надання соціальної допомоги	52,5	93,4	174,8	41,7
Надання комунальних та індивідуальних послуг;				
діяльність у сфері культури та спорту	17,1	180,1	81,8	65,3
санітарні послуги, прибирання сміття та знищення відходів	52,5	155,4	68,7	165,3
діяльність громадських організацій	44,5	484,9	125,1	145,5
діяльність у сфері культури та спорту, відпочинку та розваг	11,5	179,9	86,9	50,2
надання індивідуальних послуг	63,7	203,7	53,1	37,3

9.9. Інвестиції в основний капітал за видами промислової діяльності

	<i>(у фактичних цінах; млн.грн.)</i>			
	2005	2007	2008	2009
Промисловість	818	1914	2070	2132
Добувна промисловість	1	1	1	0
добування паливно-енергетичних корисних копалин	–	–	–	
добування корисних копалин, крім паливно-енергетичних	1	1	1	0
Переробна промисловість	707	1561	1566	1207
виробництво харчових продуктів, напоїв та тютюнових виробів	289	689	643	508
легка промисловість	3	7	5	6
текстильне виробництво; виробництво одягу, хутра та виробів з хутра	3	...	4	2
виробництво шкіри, виробів зі шкіри та інших матеріалів	0	...	1	4
оброблення деревини та виробництво виробів з деревини, крім меблів	3	15	3	2
целюлозно-паперове виробництво; видавнича діяльність	8	31	31	19
виробництво коксу, продуктів нафтоперероблення	51
хімічна та нафтохімічна промисловість	138	103	263	277
хімічне виробництво	124	82	243	234
виробництво гумових та пластмасових виробів	14	22	20	43
виробництво іншої неметалевої мінеральної продукції	18	174	152	88
металургійне виробництво та виробництво готових металевих виробів	44	27	44	86
машинобудування	144	177	164	92
виробництво машин та устаткування	27	35	91	59
виробництво електричного, електронного та оптичного устаткування	79	94	52	26
виробництво транспортних засобів та устаткування	38	48	22	7
інші галузі промисловості	9
Виробництво та розподілення електроенергії, газу та води	110	352	504	924

ІНВЕСТИЦІЇ ТА БУДІВЕЛЬНА ДІЯЛЬНІСТЬ

**9.10. Індекси інвестицій в основний капітал
за видами промислової діяльності**

(до попереднього року; відсотків)

	2005	2007	2008	2009
Промисловість	100,4	144,6	86,1	90,8
Добувна промисловість	69,2	75,0	29,1	3,6
добування паливно-енергетичних корисних копалин	–	–	–	–
добування корисних копалин, крім паливно- енергетичних	69,2	75,0	29,1	3,6
Переробна промисловість	99,3	144,8	80,7	68,8
виробництво харчових продуктів, напоїв та тютюнових виробів	94,7	123,6	73,5	69,6
легка промисловість	71,0	264,4	58,9	109,0
текстильне виробництво; виробництво одягу, хутра та виробів з хутра	70,8	269,5	41,1	42,9
виробництво шкіри, виробів зі шкіри та інших матеріалів	100,0	52,6	3848,5	263,2
оброблення деревини та виробництво виробів з деревини, крім меблів	208,7	83,9	17,1	72,1
целюлозно-паперове виробництво; видавнича діяльність	72,5	162,1	84,5	55,7
виробництво коксу, продуктів нафтоперероблення	30,5	382,6	56,3	47,5
хімічна та нафтохімічна промисловість	293,1	89,1	210,5	92,3
хімічне виробництво	342,2	81,5	249,9	83,6
виробництво гумових та пластмасових виробів	131,2	130,4	75,1	197,5
виробництво іншої неметалевої мінеральної продукції	37,4	155,2	66,6	52,2
металургійне виробництво та виробництво готових металевих виробів	308,2	134,0	133,0	176,4
машинобудування	143,2	134,4	78,8	51,1
виробництво машин та устаткування	231,8	78,4	214,5	58,4
виробництво електричного, електронного та оптичного устаткування	172,9	242,8	46,5	45,9
виробництво транспортних засобів та устаткування	87,3	95,4	35,7	32,2
інші галузі промисловості	71,7	158,5	136,0	30,3
Виробництво та розподілення електроенергії, газу та води	108,7	144,3	115,3	162,4

**9.11. Структура інвестицій в основний капітал
за видами економічної діяльності у 2009 році**

(відсотків)

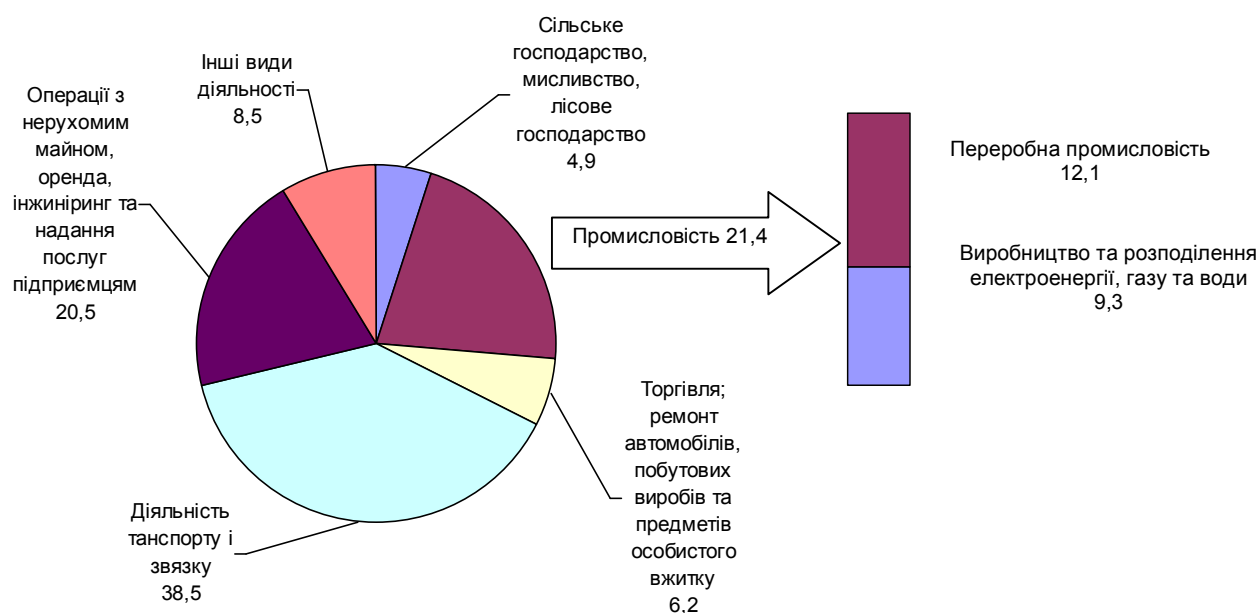

9.12. Введення в дію окремих виробничих потужностей

	1990	1995	2000	2005	2007	2008	2009
Лінії електропередачі, км, напругою							
35-150 кВ	146,2	153,7	–	–	214,9	46,9	–
6-20 кВ	327,0	34,2	24,6	10,3	1,9	10,5	6,1
0,4 кВ	648,0	150,9	23,9	133,8	74,0	0,8	15,1
Трансформаторні знижувальні підстанції напругою 35кВ і вище, тис.кВ·А	73,1	–	2,0	–	201,3	–	3,83
Магістральні газопроводи та відводи від них, км	25,9	–	–	0,9	13,0	–	–
Потужності з виробництва							
цегли будівельної, млн.шт. умовної цегли	–	13,0	–	–	40,0	0,0	–
продукції з незбираного молока, т за зміну	–	30,0	–	–	–	–	–
олії, т переробки олієнасіння за добу ¹	–	3,0	12,0	69,2	–	558,5	–
м'яса, т за зміну ¹	–	10,5	–	–	1,1	–	–
вина виноградного, тис.дал за рік ²	–	100,0	537,5	–	–	–	–
плодоовочевих консервів, млн.умовних банок	1,0	3,0	–	–	–	9,0	–
Автоматичні телефонні станції, тис.номерів							
міські	23,5	6,0	26,0	98,6	30,4	–	0,3
сільські	–	0,5	–	5,1	3,9	–	–
Автомобільні дороги загального користування з твердим покриттям, км	125,9	21,6	15,0	12,1	16,8	9,7	–

¹ Починаючи з 2003р. – тис.т за рік.

² Починаючи з 2003р. – млн. пляшок.

9.13. Введення в дію окремих об'єктів та потужностей сільськогосподарського призначення

	1990	1995	2000	2005	2007	2008	2009
Тваринницькі приміщення (включаючи механізовані ферми та комплекси), тис. скотомісць							
для великої рогатої худоби	4,8	–	0,6	–	–	–	–
для свиней	2,9	–	0,9	–	–	0,1	–
для овець	2,5	–	–	–	–	–	4,8
Приміщення для птиці, тис. птахомісць	20,3	–	–	–	–	–	–
Зрошені землі, тис.га	3,2	–	–	–	0,2	–	0,4
Зернонасіннесховища, тис.т одночасного зберігання	13,8	1,6	13,6	–	10,3	1,0	–
Сховища для картоплі, овочів та фруктів, тис.т одночасного зберігання	1,2	–	0,2	–	–	1,2	–
Силосні та сінажні споруди, тис.м ³	7,0	5,0	1,0	–	–	–	–
Кормоцехи для тваринництва, т за добу	266,0	0,5	–	–	50,0	–	–
Автомобільні дороги з твердим покриттям внутрігосподарського значення, км	435,8	85,5	30,5	–	–	–	–

9.14. Основні показники будівництва

	2000	2005	2007	2008	2009
Обсяг реалізованої будівельної продукції (у фактичних цінах), млн.грн.	701,9	3089,1	6821,6	8261,2 ¹	5683,1 ²
Основні засоби будівництва (у фактичних цінах; на кінець року), млн.грн.	646	1040	1678	1636	2179
Рентабельність (збитковість) операційної діяльності будівельних підприємств, відсотків	4,9	1,3	0,8	–2,2 ¹	–1,4 ²
Частка збиткових будівельних підприємств, відсотків	44,8	35,0	35,8	42,4 ¹	43,9 ²
Середньорічна кількість найманих працівників у будівництві, тис. осіб	26,6	29,1	33,6	33,5 ¹	27,4 ²
Середньомісячна заробітна плата найманих працівників у будівництві, грн.	245,12	708,30	1088,57	1291,26 ¹	1173,40 ²

¹ Дані наведено з урахуванням зміни підприємствами основного виду діяльності у 2008р.

² Дані наведено без урахування зміни підприємствами основного виду діяльності у 2009р.

9.15. Структура операційних витрат з реалізованої продукції та витрати на одиницю реалізованої продукції будівництва¹

(до загальних витрат; відсотків)

	2005	2007	2008	2009
Операційні витрати з реалізованої продукції (робіт, послуг)	100,0	100,0	100,0	100,0
Матеріальні витрати	79,3	84,0	82,7	80,5
Вартість товарів та послуг, придбаних для перепродажу та реалізованих без додаткової обробки на даному підприємстві	0,1	0,1	–	–
Амортизація	1,4	1,5	1,7	2,7
Витрати на оплату праці	8,0	6,1	5,7	5,2
Відрахування на соціальні заходи	3,1	2,2	2,1	2,0
Інші операційні витрати	8,1	6,1	7,8	9,6
Витрати на одиницю реалізованої продукції, коп./грн.	99,8	100,7	96,4	91,9

¹ По підприємствах-юридичних особах з урахуванням малих підприємств.

9.16. Індекси обсягів виконаних будівельних робіт¹ по містах та районах області

(відсотків)

	1990=100				
	2000	2005	2007	2008	2009
Одеська область	13,9	15,6	19,1	15,1	8,9
м. Одеса	12,6	16,6	19,2	15,8	8,4
м. Білгород-Дністровський	5,1	9,7	11,0	5,8	12,5
м. Ізмаїл	11,8	10,4	10,3	9,7	2,8
м. Іллічівськ	30,1	41,3	68,5	40,2	11,7
м. Котовськ	8,8	7,9	9,7	7,5	10,3
м. Теплодар	0,0	0,0	0,0
м. Южне	0,0	0,0	0,0
райони					
Ананьівський	17,0	16,3	4,9	1,8	0,5
Арцизький	12,3	10,3	23,5	15,9	1,8
Балтський	6,5	26,9	0,3	11,7	2,1
Білгород-Дністровський	1,5	1,2	1,2	0,4	0,0
Біляївський	246,9	330,1	516,4	227,2	124,3
Березівський	7,7	20,2	23,6	35,9	37,8
Болградський	2,2	2,5	0,0	0,6	–
Великомихайлівський	13,2	18,9	29,2	29,1	3,2
Іванівський	38,1	13,3	43,1	17,8	7,4
Ізмаїльський	4,1	0,3	–	0,0	0,0
Кілійський	7,9	4,4	4,0	5,0	1,3
Кодимський	3,2	3,5	6,7	5,5	1,5
Комінтернівський	41,3	328,2	1217,7	589,5	665,4
Котовський	–	–	–	0,0	0,0
Красноокнянський	6,6	12,9	5,2	0,9	0,0
Любашівський	16,9	15,9	3,1	4,4	0,8
Миколаївський	5,3	4,9	3,1	0,1	0,9
Овідіопольський	95,9	59,7	89,6	64,5	66,7
Роздільнянський	17,2	11,5	12,9	12,1	4,3
Ренійський	1,9	3,6	–	–	0,0
Савранський	2,6	9,5	7,2	5,4	13,5
Саратський	4,1	12,9	10,0	23,3	1,7
Тарутинський	197,1	45,3	25,3	21,7	0,6
Татарбунарський	1,6	4,3	1,7	0,2	–
Фрунзівський	7,0	5,6	0,9	–	–
Ширяївський	0,3	0,4	0,1	0,0	0,3

ІНВЕСТИЦІЇ ТА БУДІВЕЛЬНА ДІЯЛЬНІСТЬ

Продовження табл. 9.16

	До попереднього року				
	2000	2005	2007	2008	2009
Одеська область	119,5	98,7	111,2	80,2	63,8
м.Одеса	120,6	107,5	116,0	83,6	64,3
м.Білгород-Дністровський	109,2	168,5	150,1	52,6	95,3
м.Ізмаїл	108,1	82,6	93,8	94,0	31,6
м.Іллічівськ	112,5	92,4	121,9	58,7	42,9
м.Котовськ	60,8	75,5	105,6	77,2	50,9
м.Теплодар	100,9	93,8	54,4	116,5	44,5
м.Южне	241,5	97,8	90,1	112,5	82,7
райони					
Ананьївський	205,9	187,4	21,3	37,0	35,3
Арцизький	61,8	92,0	234,8	67,6	17,7
Балтський	45,4	61,1	23,7	89,4	28,2
Білгород- Дністровський	58,2	63,6	68,8	31,9	30,8
Біляївський	61,6	49,2	76,3	44,0	74,1
Березівський	84,4	133,0	88,0	152,1	83,2
Болградський	80,0	79,6	0,4	4777,1	–
Великомихайлівський	38,0	62,4	107,5	99,5	13,0
Іванівський	122,7	23,3	118,3	41,4	67,2
Ізмаїльський	38,9	1,2	0,0	168,8	69,1
Кілійський	102,2	83,4	75,6	124,9	34,5
Кодимський	46,3	76,6	154,7	82,4	29,7
Комінтернівський	79,8	88,4	122,0	88,5	44,7
Котовський	–	–	–	22,6	36,6
Красноокнянський	56,2	95,8	36,5	18,6	3,5
Любашівський	56,5	59,6	14,7	143,8	18,2
Миколаївський	57,8	98,7	50,9	3,5	752,5
Овідіопольський	158,3	126,2	117,8	72,0	125,6
Роздільнянський	121,0	38,4	93,1	94,3	40,7
Ренійський	30,0	107,0	–	–	91,3
Савранський	37,1	58,7	63,7	75,3	295,6
Саратський	68,7	94,4	52,9	231,8	5,9
Тарутинський	793,5	83,3	54,8	85,7	3,7
Татарбунарський	34,6	64,7	63,6	9,0	–
Фрунзівський	89,2	73,5	11,9	–	0,0
Ширяївський	39,3	78,9	16,2	76,4	100,7

¹ Без малих підприємств.

9.17. Індеси обсягів виконаних будівельних робіт за видами діяльності

(до попереднього року; відсотків)

	2001	2005	2007	2008	2009
Усього	91,7	98,7	111,2	80,2	63,8
за видами діяльності					
підготовка будівельних ділянок	86,2	44,3	132,9	69,1	35,2
будівництво будівель та споруд	91,0	100,9	112,0	80,3	58,3
установлення інженерного					
устаткування будівель та споруд	106,1	89,2	95,8	80,3	53,6
роботи з завершення будівництва	43,0	–	108,2	246,2	51,8
оренда будівельної техніки з					
оператором	68,7	87,8	89,1	65,9	25,2

9.18. Розподіл обсягів виконаних будівельних робіт за видами діяльності

(відсотків)

	2001	2005	2007	2008	2009
Усього	100,0	100,0	100,0	100,0	100,0
за видами діяльності					
підготовка будівельних ділянок	1,5	0,7	1,6	1,2	0,8
будівництво будівель та споруд	85,6	90,1	93,2	94,2	95,2
установлення інженерного					
устаткування будівель та споруд	11,0	5,9	4,6	4,1	3,8
роботи з завершення будівництва	0,2	–	0,0	0,0	0,0
оренда будівельної техніки з					
оператором	1,7	3,3	0,6	0,5	0,2

Житлове і соціально-культурне будівництво

9.19. Інвестиції в основний капітал у житлове будівництво
по містах та районах області

	<i>(у фактичних цінах; тис.грн.)</i>				
	2000	2005	2007	2008	2009
Одеська область	139840	940042	2450491	2610955	1361939
м.Одеса	73068	705405	1596578	1848909	1074998
м.Білгород-Дністровський	985	1056	2313	2059	2743
м.Ізмаїл	1548	2760	7149	8804	3044
м.Іллічівськ	10934	107402	235623	132735	63057
м.Котовськ	1067	2673	4464	6497	–
м.Теплодар	2	–	–	–	–
м.Южне	6804	332	91	273	456
райони					
Ананьївський	273	178	761	1170	–
Арцизький	96	1104	471	287	–
Балтський	793	1536	4145	5660	460
Білгород-Дністровський	822	3387	6365	–	1030
Біляївський	3007	9802	65489	73001	33258
Березівський	502	248	–	277	1135
Болградський	179	1	204	3398	101
Великомихайлівський	472	212	548	–	–
Іванівський	739	–	–	175	310
Ізмаїльський	38	663	1396	1975	–
Кілійський	1143	1972	5417	2680	–
Кодимський	442	38	1454	218	–
Комінтернівський	2205	29843	82093	120913	55383
Котовський	243	629	1961	721	–
Красноокнянський	104	150	–	–	–
Любашівський	2052	875	795	85	479
Миколаївський	7	5	–	–	–
Овідіопольський	4749	22658	244505	392484	118957
Роздільнянський	1688	2220	–	17	–
Ренійський	1452	2890	–	–	5305
Савранський	142	650	969	1955	120
Саратський	495	449	–	–	443
Тарутинський	164	118	–	–	–
Татарбунарський	688	1313	1362	275	615
Фрунзівський	52	–	–	–	–
Ширяївський	623	398	814	167	45
Інші підприємства та організації	22262	39075	185524	6220	–

9.20. Індеси інвестицій в основний капітал у житлове будівництво по містах та районах області

	<i>(відсотків до попереднього року)</i>				
	2000	2005	2007	2008	2009
Одеська область	113,1	121,1	123,9	79,6	47,0
м.Одеса	113,7	124,8	103,9	85,9	52,5
м.Білгород-Дністровський	41,5	112,7	103,9	66,9	124,3
м.Ізмаїл	144,2	112,9	129,4	92,3	30,9
м.Іллічівськ	127,9	132,1	146,4	44,7	42,2
м.Котовськ	65,3	83,9	71,3	110,2	–
м.Теплодар	100,0	–	–	–	–
м.Южне	200,7	3,4	2,4	230,4	153,8
райони					
Ананьївський	336,4	25,9	676,9	114,8	–
Арцизький	24,0	74,7	214,8	43,1	–
Балтський	76,1	77,5	155,3	102,3	7,3
Білгород-Дністровський	76,5	109,7	154,9	–	–
Біляївський	86,1	216,6	227,6	83,6	40,8
Березівський	87,0	142,6	–	–	366,3
Болградський	67,8	0,0	68,0	1152,9	2,7
Великомихайлівський	83,6	125,0	215,3	–	–
Іванівський	115,9	–	–	–	158,8
Ізмаїльський	325,0	74,1	202,5	106,2	–
Кілійський	60,6	56,9	185,8	37,1	–
Кодимський	109,5	43,3	114,6	11,3	–
Комінтернівський	130,5	185,6	157,2	109,7	41,1
Котовський	147,3	56,1	169,3	27,6	–
Красноокнянський	161,4	18,6	–	–	–
Любашівський	123,0	104,8	334,5	8,2	503,1
Миколаївський	22,7	0,0	–	–	–
Овідіопольський	170,6	53,6	487,5	120,6	27,2
Роздільнянський	85,2	219,7	–	–	–
Ренійський	268,0	111,4	–	–	–
Савранський	59,6	141,4	168,4	150,9	5,5
Саратський	719,1	121,5	–	–	–
Тарутинський	3,3	157,7	–	–	–
Татарбунарський	33,2	105,0	48,4	15,2	200,5
Фрунзівський	1750,0	–	–	–	–
Ширяївський	93,2	185,5	155,4	15,4	24,0

9.21. Введення в експлуатацію житла та інших об'єктів соціальної сфери

	1950	1960	1970	1980	1990	1995	2000	2005	2007	2008	2009
Житлові будівлі, тис.м² загальної площі – усього	288	774	787	648	791	401	268	450	793	847	537
у тому числі в сільській місцевості	162	410	246	114	183	88	53	94	187	199	80
Індивідуальні житлові будівлі, тис.м² загальної площі	247	167	141	199	322	293	119
у тому числі в сільській місцевості	183	66	44	91	184	155	50
Загальноосвітні навчальні заклади, учнівських місць	1842	12900	14091	6744	8366	1790	602	1206	230	1332	460
у тому числі в сільській місцевості	1842	7210	8431	3216	2966	408	602	1046	230	692	–
Дошкільні заклади, місць	...	2878	5465	3580	4200	25	–	–	–	160	–
у тому числі в сільській місцевості	...	2563	2865	940	1750	25	–	–	–	–	–
Лікарняні заклади, ліжок	...	330	185	638	465	–	30	148	60	–	10
у тому числі в сільській місцевості	...	255	85	246	25	–	–	–	–	–	–
Амбулаторно- поліклінічні заклади, відвідувань за зміну	180	4020	2921	40	–	36	50	20	465
у тому числі в сільській місцевості	55	50	100	40	–	20	–	20	15

9.22. Введення в експлуатацію житла по містах та районах області

	<i>(тис.м² загальної площі)</i>						
	1990	1995	2000	2005	2007	2008	2009
Одеська область	791,0	400,8	268,4	449,8	793,4	847,4	537,2
м.Одеса	434,3	170,1	150,6	253,3	472,2	490,0	405,5
м.Білгород-Дністровський	19,4	17,2	4,2	7,3	7,8	4,0	1,4
м.Ізмаїл	24,0	11,7	2,6	9,9	24,4	21,1	6,6
м.Іллічівськ	22,2	19,0	10,2	31,3	28,0	44,4	18,3
м.Котовськ	18,3	6,5	2,9	8,2	4,6	4,4	–
м.Теплодар	х	х	–	–	–	–	–
м.Южне	х	9,5	8,5	–	12,0	15,5	2,2
райони							
Ананьївський	5,5	4,7	0,5	0,4	0,7	1,0	–
Арцизький	11,9	2,5	1,0	4,3	1,0	0,5	–
Балтський	7,1	7,9	3,4	3,2	4,9	4,0	0,5
Білгород-Дністровський	12,8	9,0	3,3	8,7	8,8	–	0,1
Біляївський	34,2	17,7	19,8	20,7	45,7	32,3	12,6
Березівський	11,2	7,2	0,8	0,6	–	0,2	1,2
Болградський	6,1	11,1	2,1	–	0,7	2,4	0,4
Великомихайлівський	6,0	3,9	1,7	0,5	1,0	–	–
Іванівський	9,2	8,1	1,7	–	–	0,6	1,0
Ізмаїльський	15,1	3,2	0,4	1,6	1,6	1,8	–
Кілійський	16,2	7,4	3,3	8,0	6,9	2,8	–
Кодимський	8,5	3,5	1,2	1,9	3,6	0,5	–
Комінтернівський	13,1	12,9	8,7	18,9	30,7	31,6	38,2
Котовський	3,2	0,1	0,6	1,0	3,5	0,8	–
Красноокнянський	4,4	4,0	0,8	0,5	–	–	–
Любашівський	12,6	6,9	4,3	1,3	1,4	0,1	0,4
Миколаївський	5,8	1,3	–	0,1	–	–	0,2
Овідіопольський	13,1	17,5	16,4	50,5	127,5	182,7	45,7
Роздільнянський	11,1	8,0	3,7	6,1	–	1,1	–
Ренійський	15,2	5,8	4,8	7,2	2,2	2,5	2,4
Савранський	5,6	2,5	0,8	0,8	1,8	2,3	0,1
Саратський	5,7	4,4	1,1	0,4	–	–	0,2
Тарутинський	7,3	6,1	1,0	0,3	–	–	–
Татарбунарський	18,3	6,8	5,6	1,8	1,8	0,6	0,1
Фрунзівський	5,4	0,6	0,4	–	–	–	–
Ширяївський	8,2	3,7	2,0	1,0	0,6	0,2	0,1

9.23. Введення в експлуатацію житла по містах та районах області у 2009 році

(м² загальної площі на 1000 осіб)

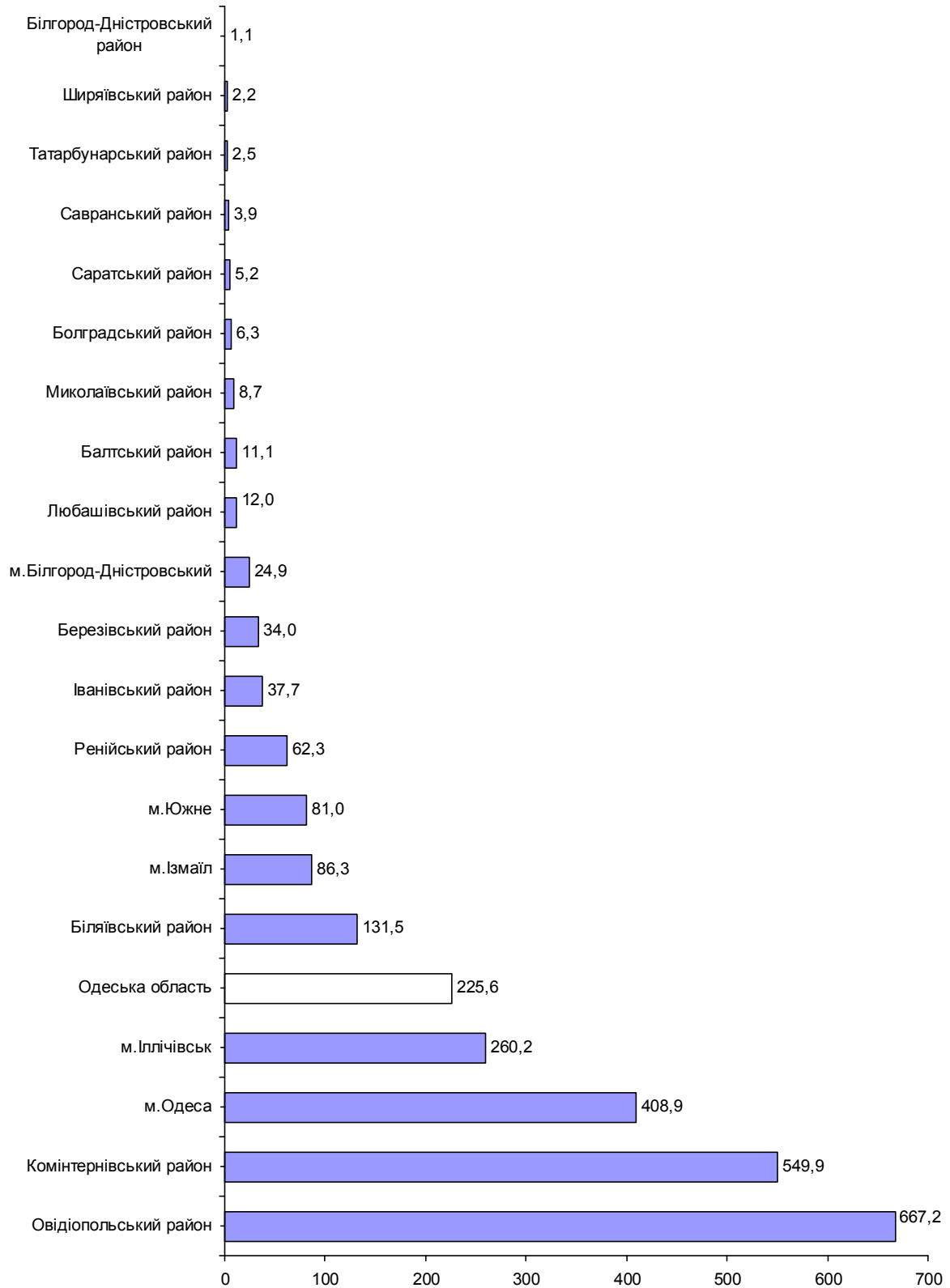

9.24. Введення в експлуатацію житлових будівель

	Введено житлових будівель			З них індивідуальних		
	усього	у тому числі		усього	у тому числі	
		у сільській місцевості	у міських поселеннях		у сільській місцевості	у міських поселеннях

Одиниць

2000	1345	429	916	1290	396	894
2001	1654	453	1201	1599	434	1165
2002	1860	1813
2003	1135	447	688	1084	439	645
2004	1456	619	837	1413	615	798
2005	1344	581	763	1305	580	725
2006	1388	598	790	1328	598	730
2007	1806	924	882	1749	920	829
2008	1606	762	844	1510	756	754
2009	631	230	401	523	225	298

Відсотків до загального обсягу

2000	100,0	31,9	68,1	100,0	30,7	69,3
2001	100,0	27,4	72,6	100,0	27,1	72,9
2002	100,0	100,0
2003	100,0	39,4	60,6	100,0	40,5	59,5
2004	100,0	42,5	57,5	100,0	43,5	56,5
2005	100,0	43,2	56,8	100,0	44,4	55,6
2006	100,0	43,1	56,9	100,0	45,0	55,0
2007	100,0	51,2	48,8	100,0	52,6	47,4
2008	100,0	47,4	52,6	100,0	50,1	49,9
2009	100,0	36,5	63,5	100,0	43,0	57,0

9.25. Введення в експлуатацію індивідуального житла по містах та районах області

	<i>(тис.м² загальної площі)</i>						
	1990	1995	2000	2005	2007	2008	2009
Одеська область	247,0	167,5	141,0	198,6	322,1	292,5	119,1
м.Одеса	25,6	35,1	49,6	47,0	58,4	54,8	41,1
м.Білгород- Дністровський	7,8	3,7	3,4	4,3	5,4	2,5	1,4
м.Ізмаїл	7,2	5,5	2,6	7,7	19,8	21,1	4,2
м.Іллічівськ	3,1	4,6	4,2	8,9	6,4	6,5	3,8
м.Котовськ	13,0	4,2	2,9	3,9	4,6	4,4	–
м.Теплодар	х	х	–	–	–	–	–
м.Южне	х	–	–	–	–	–	–
райони							
Ананьївський	3,6	1,4	0,5	0,4	0,7	1,0	–
Арцизький	5,7	2,1	1,0	2,0	1,0	0,5	–
Балтський	4,0	4,9	3,4	3,2	3,3	4,0	0,5
Білгород-Дністровський	8,2	5,3	3,0	8,7	8,8	–	0,1
Біляївський	28,0	16,1	13,3	14,4	37,2	32,3	12,6
Березівський	5,1	1,9	0,8	0,6	–	0,2	1,2
Болградський	6,1	0,5	1,2	–	–	2,4	0,1
Великомихайлівський	2,8	2,2	1,0	0,5	1,0	–	–
Іванівський	3,9	2,4	1,7	–	–	0,6	1,0
Ізмаїльський	13,8	3,2	0,4	1,6	1,6	1,4	–
Кілійський	15,9	4,8	3,3	5,7	6,9	2,8	–
Кодимський	5,2	3,2	1,2	–	3,6	0,5	–
Комінтернівський	9,6	9,2	7,3	18,9	30,7	21,5	9,8
Котовський	0,3	0,1	0,6	1,0	3,0	0,8	–
Красноокнянський	0,9	4,0	0,5	0,5	–	–	–
Любашівський	6,4	5,6	4,2	1,3	1,4	0,1	0,4
Миколаївський	3,1	0,9	–	0,1	–	–	0,2
Овідіопольський	11,6	14,9	16,3	50,5	124,1	132,0	42,1
Роздільнянський	8,5	6,1	3,1	5,8	–	–	–
Ренійський	12,8	5,8	4,8	7,2	–	–	0,2
Савранський	5,2	2,5	0,8	0,8	1,8	2,3	0,1
Саратський	5,0	3,9	1,1	0,4	–	–	0,2
Тарутинський	4,2	4,7	1,0	0,3	–	–	–
Татарбунарський	11,9	6,6	5,6	1,8	1,8	0,6	–
Фрунзівський	3,4	0,4	0,2	–	–	–	–
Ширяївський	5,1	1,7	2,0	1,0	0,6	0,2	0,1

9.26. Введення в експлуатацію житла у міській місцевості по містах та районах області

	<i>(тис.м² загальної площі)</i>					
	1995	2000	2005	2007	2008	2009
Одеська область	312,8	215,0	356,3	606,5	648,8	457,3
м.Одеса	170,1	150,6	253,3	472,2	490,0	405,5
м.Білгород-Дністровський	17,2	4,2	7,3	7,8	4,0	1,4
м.Ізмаїл	11,7	2,6	9,9	24,4	21,1	6,6
м.Іллічівськ	16,8	9,0	29,6	26,1	40,5	17,5
м.Котовськ	6,5	2,9	8,2	4,6	4,4	–
м.Теплодар	х	–	–	–	–	–
м.Южне	9,5	8,5	–	12,0	15,5	2,2
райони						
Ананьївський	3,9	0,5	0,4	0,6	1,0	–
Арцизький	2,4	1,0	4,0	1,0	0,5	–
Балтський	6,3	1,7	2,9	4,8	3,9	0,5
Білгород-Дністровський	2,9	–	–	–	–	–
Біляївський	1,0	4,4	6,0	13,4	3,9	1,4
Березівський	0,9	0,8	0,6	–	0,2	1,2
Болградський	7,8	0,6	–	0,4	2,0	0,4
Великомихайлівський	1,1	0,8	0,5	0,8	–	–
Іванівський	6,9	1,3	–	–	0,6	0,5
Ізмаїльський	–	–	–	0,1	–	–
Кілійський	6,1	2,6	7,1	4,8	2,2	–
Кодимський	1,9	0,6	1,9	3,4	0,5	–
Комінтернівський	5,7	1,3	1,1	1,0	11,0	0,7
Котовський	–	–	–	0,1	–	–
Красноокнянський	1,9	0,5	0,5	–	–	–
Любашівський	3,1	3,5	1,3	1,3	0,1	0,2
Миколаївський	0,4	–	0,1	–	–	0,1
Овідіопольський	11,0	3,1	8,7	22,1	41,0	16,3
Роздільнянський	5,0	2,7	3,5	–	1,1	–
Ренійський	3,3	4,2	6,1	2,1	2,5	2,4
Савранський	–	0,3	0,3	1,7	2,2	0,1
Саратський	0,9	0,8	0,4	–	–	0,2
Тарутинський	3,2	0,6	–	–	–	–
Татарбунарський	3,3	4,4	1,6	1,2	0,4	–
Фрунзівський	0,4	–	–	–	–	–
Ширяївський	1,6	1,5	1,0	0,6	0,2	0,1

**9.27. Введення в експлуатацію житла у сільській місцевості
по містах та районах області**

	<i>(тис.м² загальної площі)</i>					
	1995	2000	2005	2007	2008	2009
Одеська область	88,0	53,4	93,5	186,9	198,6	79,9
м.Іллічівськ	2,2	1,2	1,7	1,9	3,9	0,8
райони						
Ананьївський	0,8	–	–	0,1	–	–
Арцизький	0,1	–	0,3	–	–	–
Балтський	1,6	1,7	0,3	0,1	0,1	–
Білгород-Дністровський	6,1	3,3	8,7	8,8	–	0,1
Біляївський	16,7	15,4	14,7	32,3	28,4	11,2
Березівський	6,3	–	–	–	–	–
Болградський	3,3	1,5	–	0,3	0,4	–
Великомихайлівський	2,8	0,9	–	0,2	–	–
Іванівський	1,2	0,4	–	–	–	0,5
Ізмаїльський	3,2	0,4	1,6	1,5	1,8	–
Кілійський	1,3	0,7	0,9	2,1	0,6	–
Кодимський	1,6	0,6	–	0,2	–	–
Комінтернівський	7,2	7,4	17,8	29,7	20,6	37,5
Котовський	0,1	0,6	1,0	3,4	0,8	–
Красноокнянський	2,1	0,3	–	–	–	–
Любашівський	3,8	0,8	–	0,1	–	0,2
Миколаївський	0,9	–	–	–	–	0,1
Овідіопольський	6,5	13,3	41,8	105,4	141,7	29,4
Роздільнянський	3,0	1,0	2,6	–	–	–
Ренійський	2,5	0,6	1,1	0,1	–	–
Савранський	2,5	0,5	0,5	0,1	0,1	–
Саратський	3,5	0,3	–	–	–	–
Таругинський	2,9	0,4	0,3	–	–	–
Татарбунарський	3,5	1,2	0,2	0,6	0,2	0,1
Фрунзівський	0,2	0,4	–	–	–	–
Ширяївський	2,1	0,5	–	–	–	–

9.28. Введення в експлуатацію загальної площі житла та кількість збудованих квартир

	1990	1995	2000	2005	2007	2008	2009
Введення в експлуатацію загальної площі, тис.м ²	791	401	268	450	793	847	537
у міських поселеннях	608	313	215	356	606	649	457
у сільській місцевості	183	88	53	94	187	199	80
Кількість збудованих квартир.	12800	5619	3359	4647	7986	8733	5837
у міських поселеннях	–	–	2851	4025	7018	7113	5033
у сільській місцевості	–	–	508	622	968	1620	804

на 1000 населення

Введення в експлуатацію загальної площі, м ²	307	156	108	188	333	356	226
у міських поселеннях	349	183	132	227	386	413	290
у сільській місцевості	204	99	62	113	229	245	99
Кількість збудованих квартир.	4,8	2,2	1,4	1,9	3,3	3,7	2,5
у міських поселеннях	–	–	1,8	2,6	4,5	4,5	3,2
у сільській місцевості	–	–	0,6	0,8	1,2	2,0	1,0

9.29. Введення в експлуатацію загальноосвітніх навчальних закладів по містах та районах області

	<i>(учнівських місць)</i>						
	1990	1995	2000	2005	2007	2008	2008
Одеська область	8366	1790	602	1206	230	1332	460
м.Одеса	1758	–	–	160	–	–	–
м.Іллічівськ	–	–	160	–	–	–	–
м.Южне	...	1296	–	–	–	–	–
райони							
Ананьївський	–	–	–	–	100	–	–
Арцизький	392	–	–	160	–	–	–
Балтський	180	86	–	–	–	–	–
Білгород-Дністровський	–	48	120	96	–	–	–
Березівський	192	–	–	–	–	–	–
Болградський	1626	–	60	–	–	–	–
Великомихайлівський	198	–	70	–	–	–	–
Іванівський	192	–	–	–	–	–	–
Ізмаїльський	1200	–	–	470	–	–	–
Кілійський	1176	–	–	320	–	–	–
Кодимський	270	60	–	–	–	–	–
Комінтернівський	–	300	–	–	130	–	–
Котовський	160	–	192	–	–	192	–
Миколаївський	306	–	–	–	–	–	–
Овідіопольський	–	–	–	–	–	640	–
Роздільнянський	–	–	–	–	–	–	460
Савранський	–	–	–	–	–	306	–
Саратський	192	–	–	–	–	194	–
Тарутинський	464	–	–	–	–	–	–
Фрунзівський	60	–	–	–	–	–	–

**9.30. Введення в експлуатацію загальноосвітніх навчальних закладів
у сільській місцевості по містах та районах області**

	<i>(учнівських місць)</i>						
	1990	1995	2000	2005	2007	2008	2009
Одеська область	2966	408	602	1046	230	692	–
м.Іллічівськ	–	–	160	–	–	–	–
райони							
Ананьівський	–	–	–	–	100	–	–
Арцизький	392	–	–	160	–	–	–
Балтський	180	–	–	–	–	–	–
Білгород-							–
Дністровський	–	48	120	96	–	–	
Березівський	192	–	–	–	–	–	–
Болградський	360	–	60	–	–	–	–
Великомихай-							
лівський	198	–	70	–	–	–	–
Іванівський	192	–	–	–	–	–	–
Ізмаїльський	–	–	–	470	–	–	–
Кілійський	–	–	–	320	–	–	–
Кодимський	270	60	–	–	–	–	–
Комінтернівський	–	300	–	–	130	–	–
Котовський	160	–	192	–	–	192	–
Миколаївський	306	–	–	–	–	–	–
Савранський	–	–	–	–	–	306	–
Саратський	192	–	–	–	–	194	–
Тарутинський	464	–	–	–	–	–	–
Фрунзівський	60	–	–	–	–	–	–

9.31. Введення в експлуатацію лікарняних закладів по містах та районах області

	1990	1995	2000	2005	2007	2008	2009
	<i>(ліжок)</i>						
Одеська область	465	–	30	148	60	–	10
м.Одеса	–	–	–	148	–	–	–
м.Южне	–	–	–	–	60	–	–
райони							
Арцизький	240	–	–	–	–	–	–
Балтський	140	–	–	–	–	–	–
Березівський	–	–	30	–	–	–	–
Ізмаїльський	60	–	–	–	–	–	–
Кілійський	25	–	–	–	–	–	–
Красноокнянський	–	–	–	–	–	–	10

9.32. Введення в експлуатацію амбулаторно-поліклінічних закладів по містах та районах області

	1990	1995	2000	2005	2007	2008	2009
	<i>(відвідувань за зміну)</i>						
Одеська область	2921	40	–	36	50	20	465
м.Одеса	2446	–	–	–	50	–	450
м.Ізмаїл	–	–	–	16	–	–	–
райони							
Білгород-Дністровський	–	30	–	–	–	–	–
Іванівський	–	–	–	–	–	–	15
Комінтернівський	–	–	–	20	–	–	–
Любашівський	–	–	–	–	–	20	–
Овідіопольський	100	–	–	–	–	–	–
Татарбунарський	375	10	–	–	–	–	–

9.33. Введення в експлуатацію об'єктів охорони здоров'я, фізкультури і соціального забезпечення

	1990	1995	2000	2005	2007	2008	2009
Дитячі поліклініки, відвідувань за зміну	480	–	–	–	–	–	350
Санаторії, ліжок	–	–	–	–	–	75	–
Будинки відпочинку та пансіонати, місць	–	–	–	10	140	176	120
Стадіони, місць	–	200	–	–	–	–	2888
Спортивні зали, м ² тренувальної площі	–	–	–	–	648	2443	493
Площинні спортивні споруди, м ²	–	–	1258	–	–	1845	–
Фізкультурно-оздоровчі комплекси, одиниць,	–	–	2	–	1	–	–

10. ТРАНСПОРТ І ЗВ'ЯЗОК

Відправлення вантажів – загальний обсяг вантажів у тоннах (брутто), прийнятий до перевезення.

Перевезення вантажів – загальний обсяг вантажів, який навантажено та транспортовано рухомим складом окремих видів транспорту (вантажні автомобілі, залізничні вагони, річкові та морські судна, літаки), вимірюється в тоннах.

Вантажооборот – загальний обсяг вантажної транспортної роботи, який дорівнює сумі добутків перевезеного вантажу на відстань перевезення по кожній партії вантажу, вимірюється в тонно-кілометрах.

Відправлення експортних вантажів – відправлення вантажів, вироблених у межах України, за кордон.

Прибуття імпорتنих вантажів – прибуття вантажів, вироблених за кордоном, на адресу споживачів України.

Перевезення транзитних вантажів – транспортування вантажів, вироблених за кордоном, через територію України без будь-якого використання їх вітчизняними споживачами. Пересування транзитних вантажів здійснюється також з перевантаженням з одного виду транспорту на інший, складування, роздрібнення партій тощо.

Відправлення пасажирів – загальна кількість пасажирів,

прийнятих до перевезення.

Перевезення пасажирів – загальна кількість пасажирів, транспортованих рухомим складом окремих видів транспорту (автобуси, легкові автомобілі, тролейбуси, трамваї, залізничні пасажирські вагони, річкові та морські судна, літаки).

Пасажирооборот – загальний обсяг пасажирської роботи, який дорівнює сумі добутків кількості пасажирів (групи пасажирів) на відстань їх перевезення, вимірюється в пасажиро-кілометрах.

Міські перевезення – перевезення пасажирів у межах території населеного пункту.

Приміські перевезення – перевезення пасажирів за маршрутами завдовжки до 50 кілометрів незалежно від адміністративно-територіального поділу, крім міських маршрутів.

Міжміські перевезення – перевезення пасажирів на внутрішньообласних і міжобласних маршрутах, довжина яких перевищує 50 км, і які проходять у межах території області (внутрішньообласні) або виходять за межі області (міжобласні)

Щільність шляхів сполучення – довжина шляхів сполучення в розрахунку на одиницю площі території області.

Інтенсивність перевезення вантажів і пасажирів за видами шляхів сполучення – показник,

що характеризує ступінь використання шляхів сполучення при вантажних (пасажирських) перевезеннях; визначається діленням обсягів транспортної роботи на довжину шляхів сполучення.

Середня відстань перевезення визначається діленням вантажообороту (пасажирообороту) на обсяг перевезеного вантажу (кількість перевезених пасажирів).

Продукція (послуги) підприємств зв'язку – обсяг послуг, наданих підприємствами зв'язку населенню, підприємствам, організаціям, установам та іншим споживачам (відправлення газет, журналів, листів, телеграм, грошових переказів і пенсійних виплат, надання міжміських та міжнародних телефонних переговорів).

Транспорт

10.1. Перевезення вантажів за видами транспорту у 1940–2009 роках

(млн. т)

	Види транспорту			
	залізничний ¹	автомобільний ²	водний	авіаційний
1940	6,5	...	0,5	...
1950	6,2	14,4	2,0	...
1960	12,0	71,0	10,3	...
1970	14,8	115,8	25,6	0,0
1980	26,2	174,0	34,0	0,0
1990	25,8	145,0	48,5	0,0
1995	24,2	37,0	16,5	0,0
2000	14,2	24,9	4,6	0,0
2001	17,1	31,0	5,1	0,0
2002	19,4	20,8	5,6	0,0
2003	24,1	16,4	5,9	0,0
2004	25,7	19,7	7,0	0,0
2005	24,7	23,0	7,3	0,0
2006	25,1	24,7	6,5	0,0
2007	29,3	25,6	6,0	0,0
2008	34,1	30,5	4,5	0,0
2009	22,8	26,6	2,8	0,0

¹ Тут і надалі (табл. 10.2–10.4, 10.8) відправлення вантажів (загальне навантаження).

² Тут і надалі (табл. 10.2–10.7, 10.13, 10.14) з 1980р. – з урахуванням вантажних перевезень пікапами і фургонами на шасі легкових автомобілів, з 2002р. – з урахуванням комерційних вантажних перевезень, виконаних фізичними особами-підприємцями.

10.2. Перевезення вантажів за видами транспорту

(млн. т)

	1990	1995	2000	2005	2007	2008	2009
Транспорт	219,3	77,7	43,7	55,0	60,9	69,1	52,2
Наземний	170,8	61,2	39,1	47,7	54,9	64,6	49,4
залізничний ¹	25,8	24,2	14,2	24,7	29,3	34,1	22,8
автомобільний ²	145,0	37,0	24,9	23,0	25,6	30,5	26,6
Водний	48,5	16,5	4,6	7,3	6,0	4,5	2,8
морський	43,2	14,7	2,7	2,9	2,8	2,2	1,3
річковий	5,3	1,8	1,9	4,4	3,2	2,3	1,5
Авіаційний	0,0	0,0	0,0	0,0	0,0	0,0	0,0

¹ Див. першу виноску до табл. 10.1.

² Див. другу виноску до табл. 10.1.

10.3. Питома вага окремих видів транспорту в перевезенні вантажів

(відсотків)

	1990	1995	2000	2005	2007	2008	2009
Транспорт	100	100	100	100	100	100	100
Наземний	78	79	89	87	90	93	95
залізничний ¹	12	31	32	45	48	49	44
автомобільний ²	66	48	57	42	42	44	51
Водний	22	21	11	13	10	7	5
морський	20	19	6	5	5	3	2
річковий	2	2	5	8	5	4	3
Авіаційний	0	0	0	0	0	0	0

¹ Див. першу виноску до табл. 10.1.

² Див. другу виноску до табл. 10.1.

10.4. Індекси обсягу перевезення вантажів за видами транспорту

(відсотків)

	1990 = 100						До попереднього року				
	1995	2000	2005	2007	2008	2009	2000	2005	2007	2008	2009
Транспорт	35	20	25	28	32	24	94	105	108	114	76
Наземний	36	23	28	32	38	29	92	105	110	118	76
залізничний ¹	94	55	96	114	132	88	93	96	117	116	67
автомобільний ²	26	17	16	18	21	18	92	117	104	119	87
Водний	34	9	15	12	9	6	112	104	92	75	62
морський	34	6	7	6	5	3	...	112	100	79	59
річковий	34	36	83	58	43	28	...	100	86	72	65
Авіаційний	40	10	1	0	0	0	54	96	36	1	0

¹ Див. першу виноску до табл. 10.1.

² Див. другу виноску до табл. 10.1.

10.5. Вантажооборот за видами транспорту у 1940-2009 роках

(млрд.ткм)

	Усього	Види транспорту			
		залізничний	автомобільний ¹	водний	авіаційний
1940	9,7	6,1	...	3,6	...
1950	17,0	10,0	0,0	7,0	...
1960	57,3	29,9	0,8	26,6	...
1970	210,6	58,9	2,1	149,6	0,0
1980	226,2	76,8	3,4	146,0	0,0
1990	520,2	73,9	3,5	442,8	0,0
1995	149,8	38,6	1,1	110,1	0,0
2000	41,7	35,7	0,6	5,4	0,0
2001	46,2	38,8	0,8	6,6	0,0
2002	53,5	45,7	0,9	6,9	0,0
2003	57,8	49,4	0,9	7,5	0,0
2004	61,8	52,7	1,3	7,8	0,0
2005	61,5	51,6	1,3	8,7	0,0
2006	63,3	53,5	1,5	8,3	0,0
2007	67,1	58,5	1,6	7,0	0,0
2008	68,6	60,7	2,6	5,3	0,0
2009	56,8	51,3	2,6	2,9	0,0

¹ Див. другу виноску до табл. 10.1.

10.6. Вантажооборот за видами транспорту

(млрд.ткм)

	1990	1995	2000	2005	2007	2008	2009
Транспорт	520,2	149,8	41,7	61,5	67,1	68,6	56,8
Наземний	77,4	39,7	36,3	52,8	60,1	63,3	53,9
залізничний	73,9	38,6	35,7	51,5	58,5	60,7	51,3
автомобільний ¹	3,5	1,1	0,6	1,3	1,6	2,6	2,6
Водний	442,8	110,1	5,4	8,7	7,0	5,3	2,9
морський	435,3	107,2	4,7	4,6	3,8	2,9	1,2
річковий	7,5	2,9	0,7	4,1	3,2	2,4	1,7
Авіаційний	0,0	0,0	0,0	0,0	0,0	0,0	0,0

¹ Див. другу виноску до табл.10.1.

10.7. Розподіл вантажообороту за видами транспорту

(відсотків)

	1990	1995	2000	2005	2007	2008	2009
Транспорт	100	100	100	100	100	100	100
Наземний	15	27	87	86	89	92	95
залізничний	14	26	86	84	87	88	90
автомобільний ¹	1	1	1	2	2	4	5
Водний	85	73	13	14	11	8	5
морський	84	71	11	7	6	4	2
річковий	1	2	2	7	5	4	3
Авіаційний	0	0	0	0	0	0	0

¹ Див. другу виноску до табл.10.1.

10.8. Перевезення вантажів залізничним транспортом загального користування

	(млн. т)						
	1990	1995	2000	2005	2007	2008	2009
Усі вантажі¹	25,8	24,2	14,2	24,7	29,3	34,1	22,8
Вугілля	0,1	1,0	0,2	0,5	0,6	2,3	0,5
Нафта та нафтопродукти	1,4	4,0	1,5	1,5	0,7	1,6	0,1
Чорні метали	2,0	0,2	0,2	0,2	0,3	0,3	0,1
Лісові	0,1	0,1	0,1	0,3	0,3	0,3	0,2
Хлібні	8,1	4,1	2,0	3,6	2,1	4,1	4,6
Руда	0,1	...	0,2	1,7	1,6	2,1	0,9
Цемент	0,3	0,4	0,2	0,6	0,8	0,9	0,4
Хімічні та мінеральні добрива	0,6	1,3	1,3	1,8	2,3	2,1	1,6
Інші вантажі	13,1	13,1	8,5	14,5	20,6	20,4	14,4

¹ Див. першу виноску до табл.10.1.

10.9. Перевезення вантажів річковим транспортом

	(тис. т)				
	2002 ¹	2005	2007	2008	2009
Усі вантажі	3147	4408	3156	2309	1528
За видами вантажів					
вугілля	651 ²	723	659	493	258
лісові	4	0	–	–	–
руда	1281 ³	1708	1029	946	773
будівельні матеріали	79 ⁴	67	8	10	3
нафта та нафтопродукти	...	27	24	4	–
хлібні	647	708	332	231	178
метали (включаючи брухт)	328	519	438	210	76
інші вантажі	157	656	666	415	240
За видами сполучення					
закордонного	2808	4100	2875	2218	1523
каботажного	339	308	281	91	5

¹ Тут і надалі (табл. 10.10) дані наведено згідно з Українською класифікацією товарів зовнішньоекономічної діяльності.

² Тут і надалі (табл. 10.10) енергетичні матеріали, нафта і продукти її перегонки, бітумінозні речовини, воски мінеральні.

³ Тут і надалі (табл. 10.10) руди, шлаки та зола.

⁴ Тут і надалі (табл. 10.10) сіль, сірка, землі та каміння, штукатурні матеріали, вапняк та цемент.

10.10. Перевезення вантажів морським транспортом

	(тис.м)				
	2002 ¹	2005	2007	2008	2009
Усі вантажі	2443	2867	2821	2234	1312
За видами вантажів					
вугілля	53 ²	–	10	468	125
лісові	144	93	–	–	–
руда	26 ³	–	8	3	11
будівельні матеріали	89 ⁴	96	393	230	61
нафта та нафтопродукти	...	9	484	430	299
хлібні	154	438	301	219	50
метали (включаючи брухт)	524	510	243	189	54
інші вантажі	1453	1721	1382	695	712
За видами сполучення					
закордонного	2436	2848	2119	1765	1013
каботажного	7	19	702	469	299

¹ Див. першу виноску до табл.10.9.

² Див. другу виноску до табл.10.9.

³ Див. третю виноску до табл.10.9.

⁴ Див. четверту виноску до табл.10.9.

10.11. Переробка вантажів морськими портами (торгівельними та рибним)

	1998	2000	2005	2007	2008	2009
Усього перероблено вантажів, тис. т¹	50385	58299	84903	93444	101290	92923
експортних	25861	28148	42120	31194	40639	47988
імпортних	1386	2685	6751	10922	12884	7536
транзитних	22688	24947	35371	50001	47047	36927
внутрішніх	450	2519	661	1327	720	472
Питома вага в загальному обсязі вантажів, відсотків	100	100	100	100	100	100
експортних	51	48	49	33	40	52
імпортних	3	5	8	12	13	8
транзитних	45	43	42	54	46	39
внутрішніх	1	4	1	1	1	1

¹ Тут і надалі (табл. 10.12) з 2000р. – з урахуванням переробки вантажів промисловими підприємствами, що мають морські причали.

10.12. Переробка вантажів морськими портами (торговельними та рибними)¹ за видами у 2009 році

(тис.т)

	Усього	У тому числі			
		експортних	імпортних	транзитних	внутрішніх
Усі вантажі	92923,1	47987,8	7536,3	36927,1	471,9
Наливні	26009,0	3268,6	1352,0	31268,3	120,1
нафта	14729,6	18,4	808,3	13902,9	–
нафтопродукти	6362,5	1673,4	174,4	4394,6	120,1
олія	1768,2	1250,4	369,3	148,5	–
хімічні	3016,6	308,2	–	2708,4	–
інші	132,1	18,2	–	113,9	–
Сипучі	48198,9	34310,0	2267,4	11270,3	351,2
вугілля	5618,6	705,3	427,9	4485,4	–
кокс	163,5	162,6	–	0,9	–
руда	20109,6	15832,9	1726,3	2550,4	–
будівельні	426,3	49,9	10,8	15,6	350,0
хімічні та мінеральні добрива	4363,5	2872,6	–	1490,9	–
цукор	363,9	–	16,2	347,7	–
хлібні	15291,7	14546,1	–	744,4	1,2
у тому числі зерно	15236,4	14490,8	–	744,4	1,2
інші	1861,8	140,6	86,2	1635,0	–
Тарно-штучні	12866,3	8104,2	920,0	3841,5	0,6
автомобілі, автокрани	55,7	6,8	32,9	16,0	–
деревина	740,3	740,3	–	–	–
чорні метали	10296,2	6820,0	8,4	3467,8	–
чавун	2813,9	816,7	–	1997,2	–
металопрокат у в'язках	4754,6	3354,3	2,5	1397,8	–
труби	55,2	44,1	–	11,1	–
брухт	70,4	70,4	–	–	–
інші вантажі чорних металів	2602,1	2534,5	5,9	61,7	–
хімічні та мінеральні добрива	154,0	23,6	–	130,4	–
продовольчі	675,0	6,9	611,9	56,2	–
інші збірні вантажі	945,1	506,6	266,8	171,1	0,6
У контейнерах (брутто)	5133,5	1958,0	2779,7	395,8	–
На поромах (брутто)	715,4	347,0	217,2	151,2	–

¹ Див. виноску до табл. 10.11.

10.13. Перевезення вантажів автомобільним транспортом по містах та районах області

	(тис.м)						
	1990	1995	2000	2005	2007	2008	2009
Одеська область	144979,4	37026,9	24869,3	23014,1¹	25586,6¹	30530,7¹	26616,9¹
м.Одеса	63753,0	9517,6	4653,4	9413,1	11057,0	14313,4	10039,1
м.Білгород-Дністровський	588,3	1110,3	2260,8	1053,7	1050,2
м.Ізмаїл	706,0	342,3	457,6	295,3	149,1
м.Іллічівськ	1235,2	1043,8	670,4	894,0	914,3	698,1	576,9
м.Котовськ	123,2	232,9	206,3	57,7	42,8
м.Теплодар	х	х	84,7	44,3	27,4	11,4	12,4
м.Южне	х	236,6	272,6	521,2	504,6	1027,4	1020,7
райони							
Ананьївський	1562,6	741,1	184,5	54,0	89,4	122,3	113,0
Арцизький	3561,0	529,3	369,0	397,1	283,8	483,4	529,7
Балтський	2492,5	1702,0	574,2	288,3	240,0	371,0	282,1
Білгород-Дністровський	4432,1 ²	1459,5 ²	888,6	863,5	578,6	618,0	746,9
Біляївський	2752,2	1144,5	346,7	335,1	230,2	648,1	655,0
Березівський	2749,3	1048,5	451,7	211,4	243,2	299,1	261,5
Болградський	2639,9	843,6	1006,4	374,6	254,3	296,5	192,8
Великомихайлівський	1716,1	1005,3	229,3	147,3	120,1	185,7	144,9
Іванівський	1861,0	630,3	491,4	356,5	403,4	306,1	395,3
Ізмаїльський	10552,9 ²	511,0 ²	251,6	342,5	288,1	260,1	195,1
Кілійський	1945,0	1348,8	1118,5	436,1	278,2	292,6	284,4
Кодимський	2517,7	1277,1	162,7	177,9	180,2	103,9	97,4
Комінтернівський	2610,4	1864,5	1411,2	799,9	1215,0	2292,4	2815,5
Котовський	3202,5 ²	1239,7 ²	149,5	233,3	242,9	205,2	421,7
Красноокнянський	1392,6	743,9	977,9	198,4	106,8	185,8	172,2
Любашівський	3489,7	1313,0	707,3	755,8	603,4	618,9	615,6
Миколаївський	1642,9	520,0	327,2	161,0	166,5	130,2	190,0
Овідіопольський	6287,8	1049,1	865,8	830,4	1030,8	1019,5	1104,3
Ренійський	1261,9	539,5	667,5	284,3	219,5	284,6	284,4
Роздільнянський	3622,2	823,0	790,1	629,3	460,7	511,7	536,0
Савранський	2010,4	535,6	280,5	113,6	117,0	167,9	198,2
Саратський	4633,1	1097,9	564,2	388,5	610,1	385,7	418,0
Тарутинський	4032,6	734,1	3335,3	426,1	446,8	494,7	616,6
Татарбунарський	2086,1	1181,5	879,1	146,4	213,9	209,3	166,1
Фрунзівський	1615,0	1164,6	239,1	167,8	127,1	153,2	154,6
Ширяївський	3321,7	1181,5	501,4	830,2	629,6	1272,3	839,6

¹ Див. другу виноску до табл. 10.1.

² Тут і надалі (табл. 10.14, 10.22) з урахуванням даних по місту.

10.14. Вантажоборот автомобільного транспорту по містах та районах області

	(млн. ткм)						
	1990	1995	2000	2005	2007	2008	2009
Одеська область	3500,2	1060,5	623,5	1264,0¹	1593,5¹	2592,3¹	2636,6¹
м.Одеса	1358,2	241,5	193,2	651,0	741,5	1438,8	1404,6
м.Білгород-Дністровський	25,7	43,6	62,4	72,8	48,4
м.Ізмаїл	12,6	16,9	29,8	22,8	8,9
м.Іллічівськ	76,1	125,2	57,1	104,5	151,5	118,6	99,8
м.Котовськ	2,7	2,1	1,6	4,8	4,9
м.Теплодар	х	х	1,3	2,5	1,7	1,0	0,5
м.Южне	х	2,0	2,6	7,8	7,8	16,4	9,2
райони							
Ананьівський	39,7	11,3	3,1	1,3	4,8	5,4	3,5
Арцизький	60,6	71,6	6,0	8,9	6,2	25,1	21,0
Балтський	83,6	23,5	9,4	22,1	18,5	25,3	32,9
Білгород-Дністровський	126,4 ²	31,8 ²	9,5	15,2	14,9	16,6	33,4
Біляївський	92,9	22,6	6,5	14,6	10,4	58,2	121,5
Березівський	68,8	14,9	8,1	7,2	12,7	16,8	9,6
Болградський	70,3	24,1	17,1	8,0	8,5	6,4	3,0
Великомихайлівський	42,0	23,8	3,0	3,3	1,7	2,9	1,3
Іванівський	53,3	15,7	6,6	6,2	9,5	37,5	37,8
Ізмаїльський	258,9 ²	23,8 ²	4,8	3,7	3,1	4,0	3,4
Кілійський	62,0	21,3	15,5	7,2	7,0	5,9	11,4
Кодимський	51,7	15,2	3,1	9,8	1,4	2,8	2,3
Комінтернівський	95,5	49,3	14,8	27,6	65,1	123,0	165,4
Котовський	93,2 ²	26,1 ²	2,7	3,1	1,4	2,9	2,8
Красноокнянський	40,6	19,1	5,9	2,1	1,3	2,0	1,7
Любашівський	69,2	22,1	12,2	6,0	12,3	7,8	6,3
Миколаївський	56,8	15,5	5,9	2,6	1,8	1,8	3,4
Овідіупольський	198,3	31,0	28,6	88,9	100,5	117,3	92,2
Ренійський	51,9	13,1	7,0	4,1	2,3	3,0	2,3
Роздільнянський	88,5	22,8	10,6	8,6	10,9	13,5	22,8
Савранський	43,8	11,2	4,1	2,8	3,1	4,1	4,4
Саратський	63,3	27,6	12,5	4,4	7,4	4,6	4,6
Тарутинський	68,0	13,2	108,4	7,1	4,3	7,6	4,1
Татарбунарський	81,4	29,1	10,5	4,4	10,7	19,4	14,9
Фрунзівський	35,6	52,5	1,6	8,7	9,1	9,6	13,0
Ширяївський	69,6	59,6	10,8	7,3	6,4	8,9	6,1

¹ Див. другу виноску до табл. 10.1.

² Див. другу виноску до табл. 10.13.

10.15. Відправлення (перевезення) пасажирів за видами транспорту загального користування у 1940–2009 роках

(млн.)

	Види транспорту					
	залізничний	автомобільний (автобуси) ¹	трамвайний	тролейбусний	водний	авіаційний
1940	228,0	–
1950	5,0	4,3	118,0	18,5	0,4	...
1960	8,5	58,9	196,0	62,0	5,3	...
1970	11,6	191,3	186,0	91,0	19,4	0,9
1980	14,9	263,6	213,0	120,0	26,5	1,3
1990	29,8	338,2	211,6	140,7	23,7	1,4
1995	24,5	103,3	54,0	46,0	0,1	0,1
2000	13,3	123,0	93,4	96,2	0,0	0,1
2001	12,1	138,6	86,5	88,9	0,0	0,0
2002	12,7	148,7	83,0	80,8	0,1	0,1
2003	15,4	179,1	77,0	76,3	0,1	0,1
2004	15,0	193,4	69,5	74,3	0,1	0,1
2005	17,5	208,5	66,6	69,8	0,1	0,1
2006	17,9	199,2	64,6	64,1	0,1	0,1
2007	17,9	213,1	62,2	57,4	0,1	0,1
2008	18,8	224,7	52,5	61,0	0,1	0,0
2009	18,2	214,8	58,3	45,0	0,1	0,0

¹ Тут і надалі (табл. 10.16–10.20) з 2000р. – з урахуванням обсягів автомобільних пасажирських перевезень, виконаних фізичними та юридичними суб'єктами малого бізнесу.

10.16. Відправлення (перевезення) пасажирів за видами транспорту загального користування

(млн.)

	1990	1995	2000	2005	2007	2008	2009
Транспорт	745,4	228,0	325,9	362,6	350,8	357,1	336,4
Наземний	720,3	227,8	325,8	362,4	350,6	357,0	336,3
залізничний	29,8	24,5	13,3	17,5	17,9	18,8	18,2
автомобільний (автобуси) ¹	338,2	103,3	123,0	208,5	213,1	224,7	214,8
трамвайний	211,6	54,0	93,4	66,6	62,2	52,5	58,3
тролейбусний	140,7	46,0	96,2	69,8	57,4	61,0	45,0
Водний	23,7	0,1	0,0	0,1	0,1	0,1	0,1
Авіаційний	1,4	0,1	0,1	0,1	0,1	0,0	0,0

¹ Див. виноску до табл. 10.15.

10.17. Індекси обсягу відправлення (перевезення) пасажирів транспортом загального користування

(відсотків)

	1990 = 100						До попереднього року				
	1995	2000	2005	2007	2008	2009	2000	2005	2007	2008	2009
Транспорт	31	44	49	47	48	45	102	103	101	102	94
Наземний	32	45	50	49	50	47	107	103	101	102	94
залізничний	82	45	59	60	63	61	94	117	100	105	97
автомобільний (автобуси) ¹	31	36	62	63	66	64	122	108	107	105	96
трамвайний	25	44	31	29	25	28	98	96	96	84	111
тролейбусний	33	68	50	41	43	32	101	94	90	106	74
Водний	0	0	0	0	0	0	128	116	111	75	90
Авіаційний	14	7	7	7	0	0	100	61	96	36	60

¹ Див. виноску до табл.10.15.

10.18. Пасажирооборот за видами транспорту (без міського електротранспорту) у 1940-2009 роках

(млрд.пас.км)

	Усього	Види транспорту			
		залізничний	автомобільний (автобуси) ¹	водний	авіаційний
1940	1,7	1,7
1950	1,6	1,5	0,0	0,1	...
1960	4,1	3,3	0,4	0,4	...
1970	10,3	6,3	2,2	0,8	1,0
1980	14,9	8,4	3,7	1,3	1,5
1990	19,9	10,7	4,6	2,0	2,6
1995	12,2	10,2	1,4	0,4	0,2
2000	8,5	6,6	1,8	0,0	0,1
2001	9,0	6,7	2,2	0,0	0,1
2002	9,3	6,8	2,4	0,0	0,1
2003	10,4	7,3	3,0	0,0	0,1
2004	11,0	7,6	3,3	0,0	0,1
2005	11,5	7,9	3,5	0,0	0,1
2006	11,5	8,0	3,4	0,0	0,1
2007	11,6	8,0	3,5	0,0	0,1
2008	11,4	7,9	3,5	0,0	0,0
2009	10,9	7,2	3,7	0,0	0,0

¹ Див. виноску до табл.10.15.

10.19. Пасажирооборот транспорту загального користування

	<i>(млрд.пас.км)</i>						
	1990	1995	2000	2005	2007	2008	2009
Транспорт	22,2	13,0	10,0	12,6	12,6	12,3	11,7
Наземний	17,6	12,4	9,9	12,5	12,5	12,3	11,7
залізничний	10,7	10,2	6,6	7,9	8,0	7,9	7,2
автомобільний (автобуси) ¹	4,6	1,4	1,8	3,5	3,5	3,5	3,7
трамвайний	1,4	0,4	0,7	0,5	0,5	0,4	0,4
тролейбусний	0,9	0,4	0,8	0,6	0,5	0,5	0,4
Водний	2,0	0,4	0,0	0,0	0,0	0,0	0,0
Авіаційний	2,6	0,2	0,1	0,1	0,1	0,0	0,0

¹ Див. виноску до табл.10.15.

10.20. Відправлення (перевезення) пасажирів за видами сполучення окремими видами транспорту

	<i>(тис.)</i>						
	1995	2000	2005	2007	2008	2009	
Міжміське сполучення	10823	8250	10578	13365	11911	9466	
залізничний (далеке сполучення)	6027	3651	3638	3443	3396	3105	
водний	115	37	33	57	29	24	
морський	82	15	9	31	13	15	
річковий	33	22	24	26	16	9	
авіаційний	120	108	83	79	29	17	
автомобільний (автобуси) ¹	4561	4454	6824	9786	8457	6296	
Внутрішньоміське сполучення	178248	283786	304267	291670	298070	279165	
водний	10	7	49	41	44	42	
морський	–	–	36	35	35	34	
річковий	10	7	13	6	9	8	
автомобільний (автобуси) ¹	78670	94179	167862	172063	184597	175787	
трамвайний	53794	93369	66569	62185	52451	58333	
тролейбусний	45774	96231	69787	57381	60978	44961	
Приміське сполучення	38585	33926	47641	45668	47032	47861	
залізничний	18517	9641	13860	14448	15378	15140	
автомобільний (автобуси) ¹	20068	24285	33781	31220	31654	32721	

¹ Див. виноску до табл. 10.15.

10.21. Рухомий склад за видами транспорту та призначенням

(на кінець року; одиниць)

	1990	1995	2000	2005	2007	2008	2009
Залізничний транспорт, тис.							
тепловози	0,5	0,4	0,4	0,4	0,4
електровози	0,3	0,3	0,3	0,3	0,3
вантажні вагони	30,1	26,3	25,2	23,2	21,2
у тому числі							
цистерни	16,6	13,2	12,6	11,0	9,7
зерновози	13,5	13,1	12,6	12,2	11,5
пасажирські вагони	1,1	1,0	0,9	0,8	0,9
у тому числі							
жорстко-відкриті	0,6	0,5	0,5	0,5	0,5
жорстко-купейні	0,3	0,3	0,3	0,3	0,3
Автомобільний транспорт, тис.¹							
вантажні автомобілі ²	49,8	41,9	35,7	33,2	42,0	44,0	46,8
з них в особистій власності	5,0	6,2	10,1	11,3	15,2	21,4	22,5
пасажирські автобуси	6,8	6,8	6,5	7,2	9,1	8,1	10,0
з них в особистій власності	0,9	1,0	1,9	4,0	3,8	2,9	4,8
легкові автомобілі	185,7	219,1	257,8	216,7	262,7	276,1	281,0
з них в особистій власності	180,5	214,1	252,3	207,7	239,3	261,0	266,0
інші автомобілі ³	14,0	12,0	9,5	3,1	4,3	4,2	3,9
мототранспорт	...	137,9	98,7	39,9	33,8	26,4	27,0
з них в особистій власності	97,9	39,7	31,3	25,2	26,0
Річкові судна⁴	868	788	788	756	756
Морські судна⁴	343	429	429	393	393
Електротранспорт							
тролейбусні машини	316	292	220	184	172	172	169
трамвайні вагони	498	422	305	279	274	276	263
Літаки і вертольоти	48	20⁵	14⁶	12⁶	12⁶

¹ До 2001р. включно інформація про кількість автотранспортних засобів збиралася органами державної статистики від юридичних осіб – власників автотранспорту, інформацію про наявність автотранспорту індивідуальних власників отримували від обласних управлінь ДАІ. З 2002р. інформація надається УДАІ МВС України в Одеській області на 1 серпня, за 2009р. – на 16 грудня.

² До 2001р. до вантажних автомобілів відносили бортові, самоскиди, фургони, рефрижератори, цистерни харчові та паливні, плитовози, трубовози, лісовози, сідлові тягачі, пікапи і фургони на шасі легкових автомобілів та інші. З 2002р. до вантажних автомобілів відносяться: бортові, самоскиди, сідлові тягачі та спеціальні вантажні автомобілі. (фургони на шасі вантажних автомобілів, цистерни харчові, рефрижератори, пожежні, поливні, автокрани, паливні заправники та паливні цистерни, інші).

³ До 2001р. до інших автомобілів належали: спеціальні легкові автомобілі (з них санітарні), спеціальні нелегкові автомобілі (санітарні, пожежні, автокрани, ремонтні майстерні) та інші, з 2002р. транспортні засоби на шасі вантажних автомобілів, обладнані для постійного перевезення людей, автомобілі швидкої медичної допомоги, пікапи і фургони на шасі легкових автомобілів.

⁴ Судна підприємств усіх галузей економіки, з 2001р. – включені судна, які не придатні до експлуатації. Дані про наявність річкового і морського транспорту за 2006–2007рр.– дані за 2005р., за 2009р. – дані за 2008р. (обстеження раз на три роки).

⁵ За даними Державної служби України з нагляду за забезпеченням безпеки авіації.

⁶ За даними Минтрансв'язку України.

10.22. Кількість легкових автомобілів у приватній власності по містах та районах області

	(одиниць)						
	1990	1995	2000	2005 ¹	2007 ¹	2008 ¹	2009 ¹
Одеська область	180468	214140	252336	207700	239273	261020	265957
м.Одеса	84714	99389	120669	87624	120965	127805	131722
м.Білгород-Дністровський	...	6325	6429	6730	6596
м.Ізмаїл	...	10561	11023	9392	9561
м.Іллічівськ	5447	6363	9378	8654	9063	9347	9821
м.Котовськ
м.Теплодар	х	х	715	903
м.Южне	х	1809	2366	2612	2835	3598	3584
райони							
Ананьївський	2101	3120	3238	2897	2460	2832	2858
Арцизький	2044	2078	2692	4870	4795	4727	4727
Балтський	2661	2750	2775	2696	2792	3044	3044
Білгород-Дністровський	7415 ²	4405	6457	6038	6342	12824 ²	12824 ²
Біляївський	12448	8700	11537	9925	10001 ³	10853 ³	10853 ³
Березівський	2365	3707	3035	2950	2950	2950	2950
Болградський	3811	4132	6098	4285	4129	5050	5050
Великомихайлівський	1895	2331	2734	2766	3005	3005	3005
Іванівський	2487	2805	3330	3416	3416	3334	3334
Ізмаїльський	10376 ²	4445	5689	4308	2460	11431 ²	11423 ²
Кілійський	4303	5552	2670	3594	2994	4590	4590
Кодимський	2271	2705	2752	975	1051	1985	1985
Комінтернівський	3385	7089	7131	5050	5170	6717	6717
Котовський	5052 ²	5134 ²	5326 ²	7271 ²	7257 ²	7130 ²	7130 ²
Красноокнянський	1743	2609	1654	1247	1247	1576	1576
Любашівський	2320	3346	3915	3114	3114	3258	3258
Миколаївський	1320	473	2542	1297	1394	1394	1394
Овідіопольський	4723	5687	5826	4733	4929	9348	9348
Ренійський	1272	2712	2132	801	901	1950	1950
Роздільнянський	2994	1590	5195	5009	5009	5009	5109
Савранський	1769	2009	2305	2465	2460	4015	4015
Саратський	3090	2918	3346	2018	2248	3119	3119
Тарутинський	1902	2120	2338	2537	2537	2537	2537
Татарбунарський	2736	3165	3755	4463	4429	4429	4778
Фрунзівський	1582	1264	1544	1070	1071	1071	1071
Ширяївський	2242	2847	1740	1990	2092	2092	2185

¹ За даними управління Державтоінспекції МВС України в Одеській області на 1 серпня. За 2009р. – на 16 грудня.

² Дивись другу виноску до табл.10.13.

³ З урахуванням даних по м.Теплодар.

Шляхи сполучення

10.23. Довжина шляхів сполучення у 1940–2009 роках

(км)

	Експлуатаційна довжина залізничних колій загального користування		Довжина автомобільних доріг загального користування	
	усього	у тому числі електрифікованих	усього	у тому числі з твердим покриттям
1940	1166,0	...	11800,0	1200,0
1950	1001,0	...	11800,0	1200,0
1960	930,0	...	9000,0	2200,0
1970	1028,0	...	9300,0	4600,0
1980	1115,0	270,0	7800,0	6800,0
1990	1153,0	457,0	8097,0	7595,0
1995	1152,0	649,0	8264,0	7930,0
2000	1094,7	670,0	8177,4	7943,6
2005	1074,5	670,0	8237,0	8018,1
2006	1068,0	669,9	8262,9	8037,1
2007	1066,5	669,9	8273,2	8053,1
2008	1067,5	670,1	8275,5	8051,3
2009	1067,5	670,1	8275,6	8051,4

10.24. Довжина шляхів сполучення

(км)

	1990	1995	2000	2005	2007	2008	2009
Експлуатаційна довжина залізничних колій загального користування	1153,0	1152,0	1094,7	1074,5	1066,5	1067,5	1067,5
Довжина автомобільних доріг загального користування у тому числі з твердим покриттям	8097,0	8264,0	8177,4	8237,0	8273,2	8275,5	8275,6
Експлуатаційна довжина тролейбусних ліній загального користування (в однопутному обчисленні)	143,8	145,5	139,9	139,9	150,0	150,0	150,0
Експлуатаційна довжина трамвайних колій загального користування (в одноколіїному обчисленні)	214,0	215,1	214,2	208,8	208,7	198,8	198,7

10.25. Щільність шляхів сполучення

(км шляхів на 1 тис.км² території)

	1990	1995	2000	2005	2007	2008	2009
Експлуатаційна довжина залізничних колій загального користування	35	35	33	32	32	32	32
Автомобільні дороги загального користування з твердим покриттям	228	238	239	241	242	242	242

10.26. Впровадження прогресивних видів шляхів сполучення

	1990	1995	2000	2005	2007	2008	2009
Експлуатаційна довжина залізничних колій загального користування							
електрифікованих, км	457	649	670	670	670	670	670
відсотків до загальної довжини	39,6	56,3	61,2	62,3	62,8	62,8	62,8
дизелепаливних, км	696	503	425	405	397	397	397
відсотків до загальної довжини	60,4	43,7	38,8	37,7	37,2	37,2	37,2
Довжина автомобільних доріг загального користування з твердим покриттям							
цементобетонним і асфальтобетонним, км	1991,1	2082,0	2154,5	2169,6	2166,5
відсотків до загальної довжини доріг з твердим покриттям	25,1	26,0	26,8	26,9	26,2
чорним гравійним і чорним шосе, км	3863,8	3827,0	3840,2	3840,5	3843,7
відсотків до загальної довжини доріг з твердим покриттям	48,6	47,7	48,1	47,7	47,7

10.27. Інтенсивність перевезень вантажів за видами шляхів сполучення загального користування

(млн. ткм на 1 км довжини шляхів)

	1990	1995	2000	2005	2007	2008	2009
Залізничні колії	64,1	33,5	32,6	47,9	54,8	56,9	48,1

10.28. Інтенсивність перевезення пасажирів за видами шляхів сполучення

(млн. пас. км на 1 км довжини шляхів)

	1990	1995	2000	2005	2007	2008	2009
Залізничні колії	9,3	8,9	6,0	7,4	7,5	7,4	6,7
Автомобільні дороги з твердим покриттям	0,6	0,2	0,2	0,4	0,4	0,4	0,5
Тролейбусні лінії	6,3	2,5	5,5	4,0	3,1	3,1	2,4
Трамвайні колії	6,5	2,0	3,5	2,5	2,3	2,1	2,1

**10.29. Середня відстань перевезення однієї тонни вантажів
окремими видами транспорту**

	1990	1995	2000	2005	2007	2008	2009
	(км)						
Залізничний ¹	2864	1595	2514	2083	1996	1779	2251
Морський	10076	7293	1741	1604	1365	1296	897
Річковий	1415	1611	368	921	1000	1058	1112
Автомобільний	24	29	25	55	62	85	99
Авіаційний	3000	2500	1393	1109	759	1000	–

¹ Середня відстань відправлення 1 т вантажів.

**10.30. Середня відстань перевезення одного пасажиря
окремими видами транспорту**

	1990	1995	2000	2005	2007	2008	2009
	(км)						
Залізничний	359	416	496	453	445	421	394
Морський	...	4879	1403	111	335	171	207
Річковий	...	1231	939	847	832	1120	1324
Авіаційний	1857	1520	1006	959	1008	1045	1023
Автомобільний (автобуси)	14	14	14	17	16	16	17
Тролейбусний	6	8	8	8	8	8	8
Трамвайний	7	8	8	8	8	8	7

**10.31. Дорожньо-транспортні пригоди за видами порушень правил
дорожнього руху водіями всіх видів транспортних засобів**

	2000	2001	2002	2005	2007	2008	2009
	(одиниць)						
Перевищення швидкості	194	164	203	528	761	2887	1960
Порушення правил проїзду залізничних переїздів	2	2	4	2	6	15	12
Порушення правил проїзду перехрестя	122	190	151	270	400	1459	658
Виїзд на смугу зустрічного руху	127	145	137	275	346	463	316
Недодержання дистанції	76	70	74	257	410	4331	3546
Управління несправним транспортним засобом	17	20	33	15	15	66	41

10.32. Дорожньо-транспортні пригоди на дорогах і вулицях

	1995	2000	2005	2007	2008	2009
Дорожньо-транспортні пригоди, од.	16508	19739	15774
у тому числі в яких були потерпілі	2868	2122	3226	4087	3330	2451
Потерпілі у дорожньо-транспортних пригодах, осіб	3504	2670	4391	5763	4541	3306
загинуло	468	297	441	506	415	274
поранено	3036	2373	3950	5257	4126	3032
у тому числі скоєні з вини осіб, що перебували у нетверезому стані, од.	225	66	119	173	427	66
кількість потерпілих, осіб	319	87	158	254	115	111
загинуло	34	5	6	12	9	4
поранено	285	82	152	242	106	107
з вини водіїв транспорту підприємств, установ та організацій, одиниць	244	111	146	180	955	119
кількість потерпілих, осіб	332	149	247	263	224	172
загинуло	75	19	36	15	26	8
поранено	257	130	211	248	198	164
за умов незадовільного стану доріг, од.	262	181	223	181	58	25
кількість потерпілих, осіб	394	269	379	346	50	21
загинуло	78	41	59	47	7	1
поранено	316	228	320	299	43	20
за умов незадовільного стану вулиць, од.	1020	742	749	1418	465	17
кількість потерпілих, осіб	1166	865	955	1871	446	23
загинуло	126	84	66	116	25	2
поранено	1040	781	889	1755	421	21

10.33. Кількість загиблих і поранених внаслідок дорожньо-транспортних пригод

	2005		2007		2008		2009	
	заги-нуло	пора-нено	заги-нуло	пора-нено	заги-нуло	пора-нено	заги-нуло	пора-нено
Усі потерпілі	441	3950	506	5257	415	4127	274	3032
Пішоходи	193	1312	201	1346	147	418	74	577
Велосипедисти	20	121	24	171	15	91	10	85
Водії та пасажирів мопедів	228	2517	281	3740	253	3618	190	2370
мотоциклів	6	138	19	393	62	423	15	326
легкових автомобілів	11	109	33	232	23	99	10	112
міжміських і міських автобусів, трамваїв і тролейбусів	121	1992	150	2410	148	2688	145	1699
вантажних автомобілів	42	133	23	239	3	43	3	117
інших механічних транспортних засобів	43	97	52	437	12	310	14	99
транспортних гужових засобів і вершники	4	29	2	12	5	39	2	8
	1	19	2	17	–	16	1	9

Зв'язок

10.34. Доходи підприємств від надання послуг пошти та зв'язку

(у фактичних цінах з урахуванням ПДВ)

	1995	2000	2005	2007	2008	2009 ¹
	млрд. крб.	млн. грн.				
Усього	6043,4	354,5	1225,3	1645,5	1808,9	2093,9
за видами зв'язку						
поштовий	1034,7	23,9	60,1	61,1	85,4	121,5
телеграфний	252,3	4,1	2,0	2,4	2,0	1,7
міський телефонний	1549,9	86,7	202,4	256,7	241,2	234,9
сільський телефонний	212,7	6,1	10,0	13,3	15,2	17,1
міжміський телефонний	1379,7	106,8	298,4	264,2	214,2	170,9
міжнародний телефонний	1177,1	103,5	82,6	53,8	61,7	76,0
кур'єрська діяльність	—	—	—	9,0	12,2	14,0
проводове мовлення	181,1	2,5	1,6	3,9	3,9	3,9
спеціальний і фельдзв'язок	36,9	1,8	1,7	3,7	5,2	4,8
передача і прийом телевізійних та радіопрограм, радіозв'язок з нього кабельного телебачення	204,5	5,7	35,2	48,9	52,8	62,7
нагляд та технічний контроль за використанням радіочастот	14,5	1,3	2,5	5,4	2,7	2,9
комп'ютерний з нього надання доступу до мережі "Інтернет"	...	6,6	56,7	74,4	115,9	218,2
мобільний ¹	71,1	104,6	167,5
стільниковий	...	5,5	472,1	848,5	996,0	1163,9
пейджинговий	...	—	469,7	845,7	992,6	1159,9
транкінговий	...	2,8	0,1	0,1	0,1	—
інші види зв'язку ²	...	2,7	2,3	2,7	3,3	2,7
	—	—	—	0,2	0,5	1,4

¹ Тут і надалі (табл. 10.35) з 2009р. включено доходи від надання послуг інших видів мобільного зв'язку: радіозв'язку розподільчих систем (широкосмуговий доступ).

² До 2008р. – доходи від надання послуг супутникового зв'язку, з 2009р. – доходи від надання послуг ІР-телефонії.

10.35. Доходи підприємств від надання послуг пошти та зв'язку населенню

(у фактичних цінах)

	1995	2000	2005	2007	2008	2009 ¹
	млрд.крб.	млн.грн.				
Усього	2062,7	174,3	508,3	631,7	798,8	946,9
за видами зв'язку						
поштовий	270,3	9,3	25,0	28,5	41,5	62,3
телеграфний	37,2	1,4	1,0	0,9	0,8	0,9
міський телефонний	606,0	50,3	106,5	129,1	138,6	151,5
сільський телефонний	73,2	4,6	8,2	11,3	12,8	14,3
міжміський телефонний	431,2	49,9	133,9	152,9	120,8	108,6
міжнародний телефонний	539,4	53,9	50,9	37,6	48,9	59,3
кур'єрська діяльність	—	—	—	0,4	0,6	1,0
проводове мовлення	105,4	1,9	1,2	3,6	3,5	3,3
спеціальний і фельдзв'язок	—	—	—	—	—	—
передача і прийом телевізійних та радіопрограм, радіозв'язок	—	—	18,3	23,6	25,6	33,4
з нього кабельного телебачення	23,6	25,6	33,4
нагляд та технічний контроль за використанням радіочастот	—	0,0	0,0	0,0	0,0	—
комп'ютерний	...	0,9	13,9	23,5	58,8	154,6
з нього надання доступу до мережі "Інтернет"	22,4	50,7	112,2
мобільний ¹	...	2,1	149,4	220,3	346,9	357,4
стільниковий	...	—	148,6	219,5	345,9	356,6
пейджинговий	...	1,1	0,0	—	—	—
транкінговий	...	1,0	0,8	0,8	1,0	0,8
інші види зв'язку ²	—	—	—	—	—	0,3

¹ Див. першу виноску до табл.10.34.

10.36. Продукція (послуги) підприємств пошти та зв'язку загального користування

	1990	1995	2000	2005	2007	2008	2009
Відправлено, млн.							
газет і журналів	548,0	79,0	44,3	45,8	42,8	41,7	33,9
листів	100,0	61,2	12,4	14,5	13,7	16,4	11,7
телеграм	6,0	1,0	0,9	0,5	0,3	0,2	0,1
посилок	2,1	0,2	0,1	0,4	0,5	0,7	0,5
грошових переказів	2,7	1,0	0,7	0,9	1,2	1,3	1,1
пенсійних виплат	5,1	12,0	8,9	7,4	5,7	5,8	5,2
Надано міжміських телефонних переговорів (включаючи міжнародні), млн.	22,6	40,1	100,7	287,1	228,2	219,8	198,3
У розрахунку на одну особу наявного населення відправлено, одиниць							
телеграм	1,6	0,4	0,4	0,2	0,1	0,1	0,1
посилок	0,8	0,1	0,0	0,2	0,2	0,3	0,2
надано міжміських телефонних переговорів (включаючи міжнародні)	8,6	15,5	40,3	119,5	62	91,9	82,9

10.37. Телефонний зв'язок загального користування

	1995	2000	2004	2007	2008	2009
Автоматичні телефонні станції, од.	546	723	775	996	1078	1111
міські	85	229	275	490	578	618
у тому числі						
координатні	59	61	74	55	54	53
квазіелектронні та електронні	13	26	33	14	13	11
сільські	461	494	500	506	500	493
у тому числі						
координатні	458	486	475	452	451	425
квазіелектронні та електронні	3	8	6	7	7	2
Монтована ємність автоматичних телефонних станцій, тис.номерів ¹	413,5	580,6	740,8	686,4	770,7	999,0
міських	355,7	516,0	672,0	603,3	689,1	854,5
сільських	57,8	64,6	68,8	83,1	81,6	144,5

10.38. Забезпеченість населення телефонними апаратами та таксофонами загального користування

(одиниць)

	1990	1995	2000	2005	2007	2008	2009
Основні домашні телефонні апарати (на 100 сімей) ¹	27	33	45	69	83	100	111
Міжміські таксофони (на 100 тис. населення) ²	40	40	60	146	110	120	80
Таксофони (на 10 тис. населення)	18	18	30	18	13	12	8
Незадоволені заяви на встановлення домашніх телефонних апаратів, тис.	191	171	161	63	41	30	27

¹ З 2005р. включаючи відомчі.

² Тут і надалі (табл. 10.39) з 2000р. – включаючи міжнародні та універсальні таксофони.

10.39. Основні телефонні апарати, міжміські таксофони загального користування та радіотрансляційні точки

	<i>(тис. одиниць)</i>						
	1990	1995	2000	2005	2007	2008	2009
Основні телефонні апарати, всього	303,0	370,0	475,0	665,3	830,2	1004,7	1097,7
у міських поселеннях	255,0	316,9	418,7	592,9	751,1	923,5	1014,8
у сільській місцевості	48,0	53,1	56,3	72,4	79,1	81,2	82,9
у тому числі							
домашні телефонні апарати	233,0	303,3	400,6	552,9	686,9	837,1	927,7
у міських поселеннях	204,0	263,6	352,5	487,8	614,9	763,1	851,6
у сільській місцевості	29,0	39,7	48,1	65,1	72,0	74,0	76,1
Міжміські таксофони, од. ¹	1046	1027	2236	3514	2996	2695	1918
Основні радіотрансляційні точки	1218,0	624,0	437,5	238,9	173,0	79,7	58,4

¹ Див. другу виноску до табл. 10.38.

10.40. Введення в дію міських автоматичних телефонних станцій по містах та районах області

	<i>(тис. номерів)</i>						
	1990	1995	2000	2005	2007	2008	2009
Усього	23,5	6,0	26,0	98,6	30,3	–	0,3
м.Одеса	15,0	2	25,6	90,9	22,0	–	–
м.Білгород-Дністровський	8,0	–	–	4,1	0,8	–	–
м.Ізмаїл	–	–	–	–	2,7	–	–
м.Іллічівськ	–	–	–	1,2	0,5	–	–
м.Котовськ	–	1,0	–	–	–	–	–
райони							
Ананьївський	–	–	–	–	–	–	–
Арцизький	–	–	–	–	–	–	–
Балтський	–	–	–	–	0,3	–	–
Біляївський	–	–	–	–	–	–	–
Березівський	–	3,0	–	–	–	–	–
Болградський	–	–	–	–	–	–	–
Великомихайлівський	–	–	–	–	–	–	–
Іванівський	–	–	–	–	0,5	–	–
Кілійський	–	–	–	–	–	–	0,3
Комінтернівський	–	–	–	–	0,5	–	–
Любашівський	–	–	–	1,2	0,5	–	–
Овідіопольський	–	–	0,4	–	1,5	–	–
Ренійський	–	–	–	–	0,3	–	–
Саратський	–	–	–	–	0,5	–	–
Татарбунарський	0,5	–	–	–	–	–	–
Тарутинський	–	–	–	–	–	–	–
Ширяївський	–	–	–	0,1	0,2	–	–

11. ЗОВНІШНЬОЕКОНОМІЧНА ДІЯЛЬНІСТЬ

Статистична інформація про зовнішню торгівлю товарами підготовлена на основі даних Держмитслужби України з доурахуванням обсягів експорту електроенергії та риби, виловленої у нейтральних водах, імпорту нафти, природного газу і товарів, придбаних в іноземних портах. Дані про експорт товарів наведені по країнах призначення, про імпорт – по країнах походження.

Країна призначення – це країна, яка визначена на момент відвантаження як кінцева країна призначення товару.

Країною походження вважається країна, в якій товар було повністю вироблено або достатньо перероблено.

Оцінку товарів за їх вартістю проведено у національній валюті України. Перерахунок у долари США здійснюється на дату оформлення вантажної митної декларації за офіційним курсом Національного банку України у цей день.

Статистична інформація про зовнішню торгівлю послугами підготовлена на основі звітів підприємств та організацій України за формами державної статистичної звітності.

Облік послуг проводиться у вартісному виразі (у валюті контракту).

Перерахунок вартості послуг у долари США та національну валюту України здійснюється за середньоквартальним курсом, розрахованим на основі щоденних офіційних курсів валют, встановленим Національним Банком України.

Прямі інвестиції – це внески нерезидентів до статутного фонду підприємства–резидента, що забезпечують права власності нерезидентів на придбані майно, майнові комплекси або на акції, облігації та інші цінні папери, та складають не менше 10% вартості статутного фонду підприємства–резидента, а також інвестиції, що отримані в результаті укладання концесійних договорів про спільну інвестиційну діяльність. До категорії прямих інвестицій відносяться кредити та позики, що надійшли від прямих інвесторів.

Прямі інвестиції передбачають довгострокові економічні взаємовідносини, які відображають тривалу зацікавленість іноземного інвестора щодо суттєвого впливу на управління підприємством–резидентом з метою отримання прибутку або досягнення соціального ефекту.

11.1. Обсяг експорту товарів за країнами

(тис.дол. США)

	2000	2005	2007	2008	2009
Усього	527615,3	1019434,0	1098518,7	2314876,7	1445247,5
Країни СНД¹	95303,2	240950,1	413654,5	600542,8	323488,7
Азербайджан	1530,7	5393,7	11137,7	9039,5	6569,9
Білорусь	5269,8	16305,2	33010,3	38129,9	19383,9
Вірменія	213,0	4153,6	7191,7	10467,3	3446,6
Казахстан	1469,9	7775,1	23795,8	28563,7	13849,7
Киргизстан	341,8	946,7	2836,1	3610,9	1904,6
Молдова	23623,1	104770,3	54562,4	162026,1	95824,5
Російська Федерація	60725,7	97235,1	271533,6	333542,8	166109,8
Таджикистан	104,3	515,4	2008,6	3881,1	1765,5
Туркменістан	799,0	750,9	702,4	1632,4	4285,2
Узбекистан	1225,9	3104,1	6875,9	9649,1	10348,9
Інші країни світу	432312,1	778483,9	684864,2	1714333,9	1121758,8
Європа	201272,2	340034,6	216471,7	888101,7	547089,9
у тому числі					
Австрія	324,6	2425,2	2077,0	8836,2	1375,4
Албанія	20,6	95,2	820,2	15,2	1871,5
Бельгія	725,7	13912,7	16882,0	19505,7	7143,0
Болгарія	8978,0	9398,4	6200,0	6687,9	4170,9
Греція	3645,2	2455,8	927,9	2155,0	4530,6
Гіблартар	1126,9	–	–	–	–
Данія	41,7	282,3	273,0	231,0	958,4
Естонія	1409,6	779,4	3169,0	1494,0	723,6
Ірландія	13651,9	134,3	84,2	988,8	396,5
Іспанія	54102,0	29342,6	29109,4	13150,1	13263,9
Італія	53333,1	54999,8	21424,4	9017,3	30276,4
Латвія	325,4	1952,5	2830,7	6270,1	4254,1
Литва	2933,1	3537,4	4002,6	7000,1	7051,9
Македонія, ко- лишня Югослав- ська Республіка	–	23,5	485,1	169,0	6,1
Мальта	1149,6	682,0	365,4	1033,6	313,1
Нідерланди	1366,9	5984,3	22331,7	28818,7	13106,8
Німеччина	11764,3	19414,6	17106,7	27883,9	10309,3
Норвегія	3166,7	1199,0	5708,3	1275,4	804,8

¹ Тут і надалі (табл. 11.2, 11.4, 11.7, 11.8) дані перераховано в зв'язку з виходом Грузії зі складу СНД.

ЗОВНІШНЬОЕКОНОМІЧНА ДІЯЛЬНІСТЬ

Продовження табл. 11.1

	2000	2005	2007	2008	2009
Польща	1047,4	3102,3	8584,6	12991,4	11757,6
Португалія	1401,9	21,2	358,6	399,5	4854,8
Румунія	2366,5	12944,9	6461,6	9087,0	5392,5
Словаччина	180,5	1597,4	1124,1	1625,5	168,7
Словенія	32,5	58,2	111,6	24,9	52,0
Сполучене Королівство	12437,6	22275,5	36027,9	21386,4	37337,4
Угорщина	560,5	4382,9	4457,9	5102,3	1682,9
Фінляндія	134,9	25,6	–	163,3	133,9
Франція	3727,6	10416,3	18184,0	21023,2	8039,1
Хорватія	940,8	213,1	318,8	17,9	57,8
Чеська Республіка	428,5	1874,6	1992,3	3881,4	3450,3
Швейцарія	15800,1	131697,2	3986,0	674403,1	365715,2
Югославія	4057,9	4758,9	–	–	–
Азія	118940,8	295906,2	262702,7	499583,9	414796,8
у тому числі					
Афганістан	–	26,4	443,9	1673,5	451,1
Бангладеш	–	1048,8	2374,9	9034,2	20301,7
В'єтнам	4199,7	6881,2	467,8	9732,7	21351,9
Гонконг	76,2	916,5	70,6	82,8	477,5
Грузія	869,7	7768,6	15501,0	19090,1	14731,6
Ємен	565,8	4787,3	6916,2	–	731,4
Ізраїль	3658,8	15598,2	23663,9	28270,6	21834,0
Індія	2751,0	48528,3	64019,5	150731,6	81428,5
Індонезія	761,3	164,7	20,3	1312,2	6015,9
Ірак	149,0	–	166,5	982,2	8081,9
Іран, Ісламська Республіка	562,2	4131,5	13350,1	2802,1	12236,1
Йорданія	1448,8	5243,4	1,5	13872,4	7903,0
Камбоджа	15,0	99,7	900,4	224,0	18,0
Кіпр	10166,6	3989,8	2077,8	5491,2	4915,9
Китай	1000,6	1987,5	4415,8	1745,4	6740,2
Корея, Республіка	20,1	5957,3	278,7	11095,8	4379,7
Ліван	523,8	5135,8	563,1	3273,4	8682,6
Малайзія	–	1257,4	139,1	473,8	15134,0
Монголія	18,0	245,5	454,5	615,6	603,9

ЗОВНІШНЬОЕКОНОМІЧНА ДІЯЛЬНІСТЬ

Продовження табл. 11.1

	2000	2005	2007	2008	2009
М'янма	622,9	27,6	–	–	880,9
Непал	–	–	211,9	906,6	1549,4
Об'єднані Арабські					
Емірати	80,0	3982,6	1477,9	3653,4	2184,8
Пакистан	1480,4	11866,5	1508,0	5980,9	17755,7
Саудівська					
Аравія	1401,9	1022,6	2800,5	7494,6	9348,9
Сінгапур	1325,3	1514,4	11,8	148,7	1672,0
Сирійська					
Арабська					
Республіка	2836,4	10360,9	5594,7	32381,2	40149,2
Таїланд	217,9	19,1	2803,9	32,7	3090,9
Тайвань, Провінція					
Китаю	–	998,2	115,6	28,8	2647,2
Туреччина	83163,6	140266,1	111392,0	185292,7	74609,1
Філіппіни	2,7	2866,0	–	274,8	9534,1
Шрі-Ланка	285,3	6288,0	–	74,7	9891,4
Японія	737,9	2815,1	818,4	1991,0	5161,4
Африка	16650,2	52183,5	43426,5	107435,3	76165,8
у тому числі					
Алжир	5153,2	1881,6	33,5	627,3	4704,3
Ангола	–	13,5	20,0	1272,7	3,0
Буркіна-Фасо	–	255,5	–	188,8	145,4
Джібуті	–	3309,2	–	507,0	9486,1
Єгипет	2792,0	14314,9	2525,9	12714,3	12625,7
Екваторіальна Гвінея	–	–	705,1	210,0	35,5
Камерун	11,2	–	1811,6	–	46,2
Кенія	–	50,5	5532,2	3276,6	6333,4
Кот-д'Івуар	–	–	–	380,5	1655,6
Ліберія	1017,2	46,1	177,1	453,7	488,2
Лівійська Арабська					
Джамахірія	140,5	623,5	1848,5	2355,0	1455,5
Марокко	5429,2	14585,1	16105,2	15296,1	3397,3
Нігерія	1036,7	7507,4	11253,2	25177,7	10621,6
Об'єднана Республіка					
Танзанія	–	–	–	7120,4	5517,8
Південна Африка	5,4	2193,2	187,3	139,5	1680,8

ЗОВНІШНЬОЕКОНОМІЧНА ДІЯЛЬНІСТЬ

Продовження табл. 11.1

	2000	2005	2007	2008	2009
Сенегал	–	2596,0	–	12693,4	137,7
Судан	28,8	2437,8	18,0	1,2	994,2
Туніс	928,4	1671,5	1069,9	17830,2	4496,7
Уганда	–	–	1740,5	34,8	178,7
Чад	–	–	3,9	5027,9	1000,0
Америка	95243,6	90020,8	162151,4	219201,4	83379,9
у тому числі					
Аргентина	0,8	–	9635,5	1916,2	–
Багами	–	4,3	179,8	80,4	4,9
Беліз	863,8	126,0	156,5	420,6	0,3
Бразилія	278,2	14424,2	68867,1	60533,6	13496,6
Віргінські Острови,					
Британські	52606,9	4676,0	8185,1	6442,7	7951,8
Гватемала	–	–	2850,0	0,8	–
Еквадор	–	2200,0	–	–	–
Канада	896,2	3930,8	208,1	1474,3	762,7
Колумбія	678,1	–	2992,0	–	8282,0
Коста-Рика	–	1010,0	1350,0	353,1	–
Куба	43,4	–	1680,0	319,0	0,6
Мексика	–	13360,3	18568,3	29246,8	13046,1
Нікарагуа	–	1010,0	1360,0	0,4	–
Панама	21040,8	2728,2	5592,8	608,4	16063,6
Перу	425,0	615,0	–	2545,0	–
Сент-Вінсент і Гренадіни	72,0	25,9	425,6	139,2	8,3
Сент-Кітс і Невіс	–	1200,0	87,2	24,6	28,0
Сполучені Штати					
Америци	18336,1	44503,6	38475,8	114507,6	15531,8
Уругвай	2,3	15,9	–	–	4873,8
Чилі	–	73,7	1454,8	24,4	–
Австралія і Океанія	205,3	338,8	111,8	11,6	326,4
у тому числі					
Австралія	104,9	95,5	24,2	4,4	13,7
Маршаллові Острови	100,0	243,3	87,6	4,5	96,1

11.2. Обсяг імпорту товарів за країнами¹

(тис.дол. США)

	2000	2005	2007	2008	2009
Усього	648810,3	1988089,5	2581780,2	6077361,9	3476783,7
Країни СНД²	298770,2	592618,4	337686,7	1703563,6	1064640,9
Азербайджан	83,0	403,5	277,0	634,7	291,0
Білорусь	22587,2	20463,7	34645,7	36233,0	39596,5
Вірменія	7,5	844,4	2531,4	4691,5	1175,6
Казахстан	78922,3	784,9	4071,3	22925,0	7085,9
Киргизстан	–	4,2	368,0	435,5	10,3
Молдова	7236,6	26550,3	55822,9	41647,9	13503,2
Російська Федерація	185684,4	539867,1	239259,7	1590657,7	1001911,5
Таджикистан	–	499,6	70,8	74,5	124,4
Туркменістан	1994,5	161,1	21,8	902,1	–
Узбекистан	2254,7	3039,6	618,1	5361,7	942,5
Інші країни світу	350040,1	1395471,1	2244093,5	4373798,3	2412142,8
Європа	183124,7	374905,3	638867,0	970423,9	546283,6
у тому числі					
Австрія	9310,9	15825,0	14573,3	31121,3	11358,0
Албанія	0,5	9,1	116,7	13,3	4,8
Бельгія	3768,6	9375,6	14406,7	23723,8	6827,8
Болгарія	11362,5	13917,3	11514,4	14875,1	9219,1
Боснія і Герцеговина	8,5	78,0	591,6	1202,1	–
Греція	5815,5	10471,3	8084,9	8516,8	13843,8
Данія	7222,4	15632,0	19131,3	26361,4	23853,0
Естонія	2680,4	1613,3	4984,1	4010,6	15607,9
Ірландія	665,2	465,7	8250,8	10120,0	7177,3
Ісландія	399,3	–	4,8	128,0	2532,9
Іспанія	5856,9	10734,7	20548,6	31429,7	24293,1
Італія	15743,9	39997,8	64778,2	92834,6	42193,2
Латвія	2483,7	374,7	609,5	1652,4	606,5
Литва	4474,4	7880,1	24619,6	32449,8	17408,4
Люксембург	306,2	0,8	37,6	55,4	98,1
Нідерланди	4054,2	6732,0	11392,5	19527,9	10513,1
Німеччина	35064,6	69648,5	108460,2	142809,0	80670,0
Норвегія	8857,7	223,8	1138,0	13665,6	30938,2
Польща	6142,3	40222,4	29659,5	39508,6	21310,6
Португалія	380,4	2360,2	3588,0	6230,1	2431,4
Румунія	11578,6	28925,5	132682,1	253915,1	110164,4
Словаччина	1534,1	5231,6	6451,8	5184,0	5323,5
Словенія	875,5	3080,9	2766,7	2929,4	2269,3
Сполучене Королівство	6389,2	18459,6	34435,7	38660,2	27513,1

ЗОВНІШНЬОЕКОНОМІЧНА ДІЯЛЬНІСТЬ

Продовження табл. 11.2

	2000	2005	2007	2008	2009
Угорщина	3539,7	6068,0	7313,9	21832,3	12030,4
Фінляндія	4485,0	8276,8	24581,6	37279,1	12694,9
Франція	9542,1	23167,1	30641,9	42072,6	31542,5
Хорватія	836,4	1642,5	3105,9	3810,6	435,7
Чеська Республіка	1985,1	15463,6	20694,2	27140,7	14632,6
Швейцарія	11273,3	10767,0	14537,1	13745,2	1609,9
Швеція	5113,5	7595,1	13123,7	20658,2	5834,7
Югославія	1307,1	525,1	–	–	–
Азія	101115,6	936703,5	1475757,3	3070714,6	1576133,7
у тому числі					
Бангладеш	–	77,3	170,3	246,5	74,7
В'єтнам	4275,5	9429,2	8736,8	19778,7	19868,4
Гонконг	351,5	853,1	242,3	807,8	203,2
Грузія	921,7	10050,2	16720,5	28607,4	41884,8
Ізраїль	1696,9	4844,9	9557,8	19566,0	14728,3
Індія	3305,2	26941,4	23241,0	32164,4	23430,2
Індонезія	726,3	21749,6	204821,4	234675,9	115931,2
Ірак	–	194,2	172,4	180,0	43,3
Іран, Ісламська Республіка	336,3	5102,3	9113,0	14659,6	8116,8
Китай	20258,9	579209,3	687548,1	1688871,2	878150,6
Кіпр	649,7	793,9	2844,6	4197,4	2375,6
Корейська Народно-Демократична Республіка	858,5	76,7	140,6	44,0	14,3
Корея, Республіка	11216,6	23562,5	40802,8	92584,4	103165,2
Ліван	390,8	11,8	53,7	144,3	–
Малайзія	2473,0	24429,6	35386,8	95360,7	57214,7
Об'єднані Арабські Емірати	1825,4	1596,9	1153,9	11026,4	3994,3
Пакистан	140,8	1522,8	4235,2	12335,1	9534,9
Саудівська Аравія	422,6	272,1	1413,4	2933,9	128,7
Сінгапур	2191,5	1265,3	896,5	4069,3	1421,0
Сирійська Арабська Республіка	1304,5	5528,6	2728,3	3006,0	1668,5
Таїланд	916,7	7192,1	28232,2	41596,4	15708,6
Тайвань, Провінція Китаю	3461,7	14808,0	16502,7	30560,7	15775,2
Туреччина	31531,2	161460,1	193754,8	492060,9	240590,6
Філіппіни	80,5	384,7	548,0	1023,1	418,2
Шрі-Ланка	519,7	1140,6	915,2	2313,6	1970,5
Японія	11181,7	34131,0	185588,3	236769,4	19310,2

ЗОВНІШНЬОЕКОНОМІЧНА ДІЯЛЬНІСТЬ

Продовження табл. 11.2

	2000	2005	2007	2008	2009
Африка	877,5	20368,2	27197,9	65456,5	58810,3
у тому числі					
Гана	0,1	–	167,6	354,2	67,6
Ефіопія	–	2,93	13,80	31,1	19,2
Єгипет	338,4	17670,2	21879,0	54371,1	45967,1
Камерун	11,6	–	45,1	248,7	1,6
Конго	–	–	210,1	4,9	3,9
Кот-д'Івуар	248,1	323,2	502,4	597,3	334,1
Марокко	151,6	303,7	539,4	1203,8	231,1
Південна Африка	11,8	1770,6	3500,8	7739,9	11274,2
Сейшели	–	60,0	52,2	136,6	16,3
Туніс	11,8	22,4	87,1	21,1	63,2
Америка	63432,4	62432,8	97099,2	251627,8	226823,1
у тому числі					
Аргентина	405,1	12295,2	11118,3	32598,9	16588,5
Бразилія	8939,2	11518,6	7411,7	14937,2	37448,6
Віргінські Острови,					
Британські	12,8	39,3	15,7	133,2	–
Гватемала	–	4,0	7,8	13,0	3129,7
Гондурас	–	12,1	54,2	40,0	69,8
Гренландія	–	–	–	1126,3	76,2
Еквадор	998,7	3222,5	3387,0	55681,8	49250,2
Канада	1362,2	2685,5	7152,1	16603,1	7690,3
Колумбія	1011,3	410,8	792,0	607,7	5666,8
Коста-Рика	732,5	232,9	462,4	1308,8	4214,7
Куба	3,6	629,6	10,2	38,0	32,7
Мексика	14,0	313,2	456,7	1944,7	458,3
Панама	–	2443,4	1826,3	2992,2	22389,9
Перу	128,5	287,9	700,8	752,0	247,4
Сполучені Штати					
Америци	44059,4	26633,9	60206,7	118934,5	73885,1
Уругвай	–	204,6	82,3	44,8	279,4
Чілі	131,0	1336,1	3178,3	3724,5	5143,7
Австралія і Океанія	1489,9	1061,3	5172,1	15575,5	4034,1
у тому числі					
Австралія	1484,6	590,9	4345,2	15050,3	3313,9
Нова Зеландія	5,3	469,9	826,9	525,2	720,2

¹ Дані розраховано з урахуванням поставок нафти сирової.

² Див. виноску до табл. 11.1.

11.3. Товарна структура зовнішньої торгівлі у 2009 році

(тис.дол. США)

	Експорт		Імпорт ¹	
	усього	частка у загальному обсязі, відсотків	усього	частка у загальному обсязі, відсотків
Усього	1445247,5	100,0	3476783,7	100,0
за розділами УКТЗЕД ²				
живі тварини; продукти тваринного походження	17176,7	1,2	138923,6	3,9
продукти рослинного походження	290307,1	20,1	328694,6	9,5
жири та олії тваринного або рослинного походження	150840,4	10,4	164415,4	4,7
готові харчові продукти	103067,2	7,1	81789,8	2,4
мінеральні продукти	415112,6	28,7	1058947,7	30,5
продукція хімічної та пов'язаних з нею галузей промисловості	271151,8	18,8	125675,1	3,6
полімерні матеріали, пластмаси та каучук	3642,8	0,3	126243,3	3,6
шкіряна і хутряна сировина та вироби з них	21388,0	1,5	18044,4	0,5
деревина і вироби з деревини	4630,1	0,3	21960,7	0,6
маса з деревини або з інших волокнистих целюлозних матеріалів	4252,4	0,3	26496,1	0,8
текстиль та вироби з текстилю	6312,6	0,4	257563,9	7,4
взуття, головні убори, парасольки	2347,9	0,2	143954,3	4,1
вироби з каменю, гіпсу, цементу, кераміки, скла	2495,2	0,2	64353,9	1,9
дорогоцінне або напівдорогоцінне каміння, дорогоцінні метали та вироби з них	6,8	0,0	2043,0	0,1
недорогоцінні метали та вироби з них	76519,1	5,3	172431,4	5,0
механічне обладнання; машини та механізми, електрообладнання та їх частини; пристрої для записування або відтворення зображення звуку	45466,3	3,1	375112,6	10,8
транспортні засоби та шляхове обладнання	18670,9	1,3	167277,1	4,8
прилади і апарати оптичні для фотографування або кінематографії, апарати медико-хірургічні;				
годинники, музичні інструменти	6392,1	0,4	41640,5	1,2
різні промислові товари	3482,2	0,3	130339,2	3,7
твори мистецтва	0,3	0,0	218,4	0,0
товари, придбані в портах	1985,0	0,1	28071,5	0,8
різне	—	—	2587,2	0,1

² Див. першу виноску до табл. 11.2.

¹ Українська класифікація товарів зовнішньоекономічної діяльності.

11.4. Імпорт давальницької сировини

(тис.дол. США)

	2000	2005	2007	2008	2009
Усього	24590,2	9437,8	112125,1	141564,7	11318,8
Країни СНД¹	15827,4	1976,6	2464,6	5315,1	7928,5
у тому числі					
Білорусь	48,5	312,4	1176,2	1138,0	281,7
Казахстан	5196,9	118,0	–	784,2	–
Російська Федерація	10578,3	1546,2	1288,4	3392,9	6895,6
Інші країни світу	8762,8	7461,2	109660,5	136249,6	3390,3
Європа	3785,2	5115,2	3027,8	3292,4	2536,8
у тому числі					
Австрія	1,6	114,3	0,0	23,1	329,7
Бельгія	73,4	23,7	215,4	313,1	220,2
Іспанія	63,5	7,3	5,8	–	9,3
Італія	13,8	866,0	115,1	141,5	159,0
Литва	2,4	56,7	37,5	32,3	18,5
Нідерланди	35,5	64,7	88,5	562,6	201,5
Німеччина	3200,5	2175,5	430,1	146,1	106,1
Польща	9,2	1034,9	179,3	53,6	0,9
Румунія	218,4	1,0	919,4	608,3	741,0
Сербія	–	–	–	405,4	–
Сполучене					
Королівство	45,8	416,3	871,6	877,2	711,8
Угорщина	24,7	66,5	–	0,1	0,2
Франція	23,6	94,3	107,5	128,5	38,6
Чеська Республіка	62,3	68,8	30,3	0,4	–
Азія	2479,4	2238,2	106632,6	132957,0	633,6
у тому числі					
Ізраїль	216,3	68,8	22,0	–	–
Індія	45,4	209,7	5,7	1,5	4,4
Індонезія	9,2	3,1	105181,2	113926,2	29,3
Китай	79,5	579,8	468,7	180,8	141,6
Корея, Республіка	920,0	156,6	17,2	0,7	9,7
Малайзія	–	5,9	–	18010,0	–
Пакистан	0,7	29,8	0,3	3,5	–
Таїланд	5,8	1,3	23,3	0,1	0,2
Тайвань,					
Провінція					
Китаю	437,7	322,7	28,2	0,0	0,3
Туреччина	462,6	833,9	879,9	826,9	440,7
Африка	0,1	–	–	–	–
Америка	2498,1	107,8	0,1	0,2	219,9
у тому числі					
Сполучені Штати					
Америку	619,0	107,8	0,0	–	–

¹ Див. виноску до табл. 11.1.

11.5. Обсяг експорту товарів по містах та районах області

	2000		2005		2007	
	кіль- кість підпри- ємств	вартість, тис.дол. США	кіль- кість підпри- ємств	вартість, тис.дол. США	кіль- кість підпри- ємств	вартість, тис.дол. США
Одеська область	694	527615,3	650	1019434,0	665	1098518,7
м.Одеса	523	320585,2	438	639903,0	455	481680,0
м.Білгород- Дністровський	20	6121,4	19	9629,6	14	13201,0
м.Ізмаїл	33	11066,4	26	11025,0	15	10375,5
м.Іллічівськ	27	15886,5	40	13812,1	46	27761,4
м.Котовськ	3	254,6	7	1628,9	3	1223,1
м.Теплодар	1	...	1	...	2	...
м.Южне	4	156689,7	4	308529,5	7	524109,5
райони						
Ананьївський	–	–	2	...	2	...
Арцизький	3	53,7	3	130,7	3	651,2
Балтський	7	6018,6	6	4695,3	7	6205,4
Білгород- Дністровський	5	768,8	8	1417,6	11	5222,7
Біляївський	6	110,7	11	2598,2	12	6202,9
Березівський	1	...	2	...	4	95,8
Болградський	4	251,4	3	73,9	2	...
Великомихайлівський	1	...	1	...	1	...
Іванівський	3	161,5	2	...	2	...
Ізмаїльський	3	31,3	3	278,6	4	447,0
Кілійський	2	...	7	1242,5	6	1755,0
Кодимський	2	...	2	1567,7	5	2026,0
Комінтернівський	6	272,8	9	2352,6	12	3366,7
Котовський	3	567,5	2	...	2	...
Красноокнянський	–	–	–	–	–	–
Любашівський	–	–	3	1318,6	2	...
Миколаївський	1	...	–	–	–	–
Овідіопольський	14	2245,5	25	7550,0	27	4465,7
Роздільнянський	6	141,8	7	1108,1	7	1663,5
Ренійський	6	145,7	8	92,7	3	1302,3
Савранський	–	–	1	...	3	709,6
Саратський	1	...	1	...	1	...
Тарутинський	6	165,0	5	249,1	5	627,2
Татарбунарський	–	–	2	...	1	...
Фрунзівський	1	...	2	...	1	...
Ширяївський	2	...	–	–	–	–

ЗОВНІШНЬОЕКОНОМІЧНА ДІЯЛЬНІСТЬ

Продовження табл. 11.5

	2008		2009	
	кількість підприємств	вартість, тис.дол США	кількість підприємств	вартість, тис.дол США
Одеська область	689	2314876,7	740	1445247,5
м.Одеса	454	1326440,0	489	903411,7
м.Білгород-Дністровський	18	18762,6	25	8744,8
м.Ізмаїл	21	18065,2	19	11007,9
м.Іллічівськ	49	33371,3	51	78873,8
м.Котовськ	2	...	5	572,8
м.Теплодар	2	...	1	...
м.Южне	8	843625,1	5	342605,1
райони				
Ананьївський	4	598,0	2	...
Арцизький	3	781,6	6	1711,5
Балтський	8	6894,5	5	3016,1
Білгород-Дністровський	10	15260,9	8	5934,1
Біляївський	14	8558,3	12	13340,7
Березівський	3	149,5	3	1287,1
Болградський	5	856,1	10	3712,4
Великомихайлівський	–	–	1	...
Іванівський	2	...	1	...
Ізмаїльський	2	...	1	...
Кілійський	9	3303,9	8	1742,0
Кодимський	4	4526,5	6	844,5
Комінтернівський	14	4143,2	14	4842,2
Котовський	2	...	4	8757,4
Красноокнянський	1	...	1	...
Любашівський	3	2081,9	1	...
Миколаївський	–	–	2	...
Овідіопольський	24	5704,8	29	16464,9
Роздільнянський	6	4819,9	11	11256,8
Ренійський	8	1603,0	8	5385,3
Савранський	2	...	2	...
Саратський	4	1267,7	3	1194,2
Тарутинський	4	525,6	4	943,1
Татарбунарський	1	...	1	...
Фрунзівський	2	...	2	...
Ширяївський	–	–	–	–

11.6. Обсяг імпорту товарів по містах та районах області¹

	2000		2005		2007	
	кількість підприємств	вартість, тис.дол. США	кількість підприємств	вартість, тис.дол. США	кількість підприємств	вартість, тис.дол. США
Одеська область	1350	648810,3	1387	1988089,5	1549	2581780,2
м.Одеса	1022	550965,0	1009	1522103,4	1115	1705351,3
м.Білгород-Дністровський	38	9453,9	30	33636,8	32	35214,1
м.Ізмаїл	15	19099,5	25	56244,2	25	51992,7
м.Іллічівськ	80	39908,0	127	250613,7	158	450309,5
м.Котовськ	8	3766,0	8	5329,3	1	...
м.Теплодар	2	...	2	...	4	280,6
м.Южне	9	9781,5	16	49631,1	11	182774,3
райони						
Ананьївський	2	...	1	...	–	–
Арцизький	1	...	2	...	8	1115,1
Балтський	6	3011,5	6	3113,0	4	3940,2
Білгород-Дністровський	5	490,3	5	3410,6	18	14372,1
Біляївський	17	1265,7	21	9006,0	15	21406,7
Березівський	5	223,6	2	...	–	–
Болградський	6	122,1	11	696,3	10	2845,5
Великомихайлівський	3	77,7	–	–	–	–
Іванівський	1	...	2	...	–	–
Ізмаїльський	5	249,2	2	...	7	1575,9
Кілійський	6	413,6	3	148,8	9	1134,6
Кодимський	1	...	3	151,9	2	...
Комінтернівський	22	3180,5	32	23338,3	36	47447,2
Котовський	5	166,2	1	...	–	–
Красноокнянський	–	–	–	–	1	...
Любашівський	2	...	–	–	–	–
Миколаївський	1	...	2	...	1	...
Овідіопольський	51	4863,4	49	25592,9	55	44896,2
Роздільнянський	7	925,7	11	2356,4	13	10439,8
Ренійський	7	159,2	7	781,1	5	443,3
Савранський	1	...	–	–	–	–
Саратський	6	140,4	–	–	5	3000,6
Тарутинський	7	107,7	5	319,2	6	1059,1
Татарбунарський	5	32,2	3	185,7	7	633,2
Фрунзівський	–	–	1	...	1	...
Ширяївський	4	47,9	1	...	–	–

ЗОВНІШНЬОЕКОНОМІЧНА ДІЯЛЬНІСТЬ

Продовження табл. 11.6

	2008		2009	
	кількість підприємств	вартість, тис.дол. США	кількість підприємств	вартість, тис.дол. США
Одеська область	1629	6077361,9	1424	3476783,7
м.Одеса	1194	4291618,9	1037	2553019,1
м.Білгород-Дністровський	35	50249,8	33	34983,7
м.Ізмаїл	20	54734,1	22	24974,2
м.Іллічівськ	162	1048200,3	168	501262,2
м.Котовськ	5	8412,1	5	1381,9
м.Теплодар	6	585,5	3	86,5
м.Южне	10	280906,9	9	173883,6
райони				
Ананьївський	1	...	2	...
Арцизький	3	661,8	4	229,5
Балтський	3	3029,7	3	2088,6
Білгород-Дністровський	13	32338,2	7	20758,7
Біляївський	20	32791,1	12	17846,2
Березівський	–	–	–	–
Болградський	11	2079,5	5	490,9
Великомихайлівський		–	1	...
Іванівський	2	...	1	...
Ізмаїльський	8	1628,9	4	242,6
Кілійський	6	3276,1	6	976,4
Кодимський	3	746,7	2	...
Комінтернівський	30	130397,0	22	71991,5
Котовський	1	...	–	–
Красноокнянський	2	...	2	...
Любашівський	–	–	1	...
Миколаївський	–	–	–	–
Овідіопольський	57	105917,1	55	61872,5
Роздільнянський	15	18406,2	9	8514,7
Ренійський	8	3300,4	2	...
Савранський	–	–	–	–
Саратський	3	2005,0	3	387,2
Тарутинський	7	1832,7	4	229,7
Татарбунарський	3	2120,1	2	...
Фрунзівський	1	...	–	–
Ширяївський	–	–	–	–

¹ Див. першу виноску до табл. 11.2.

11.7. Обсяг експорту послуг за країнами

(тис.дол. США)

	2000	2005	2007	2008	2009
Усього	386934,6	830471,1	1063900,5	1548707,5	1243686,0
Країни СНД¹	43180,2	46910,5	76869,6	94264,8	59105,0
Азербайджан	359,7	358,6	724,0	1462,8	1174,3
Білорусь	696,5	1136,2	3367,8	4094,9	2569,4
Вірменія	130,4	1042,7	1474,2	1042,9	482,4
Казахстан	318,2	593,2	3518,9	3385,2	2084,3
Киргизстан	0,8	103,7	360,3	171,4	391,3
Молдова	4738,0	9360,2	13763,8	20638,6	15937,3
Російська Федерація	36660,1	34149,3	53252,1	63234,8	35714,8
Таджикистан	20,0	14,5	57,4	14,5	97,0
Туркменістан	34,0	119,0	310,0	144,9	261,6
Узбекистан	222,5	33,1	41,1	74,8	392,6
Інші країни світу	343754,4	783560,6	987030,9	1454442,7	1184581,0
у тому числі					
Австрія	7540,7	24706,3	21980,9	21710,5	15700,7
Антигуа і Барбуда	365,4	1692,1	2241,2	2236,7	2657,8
Багами	2399,5	8324,2	9485,1	11313,7	12376,9
Беліз	664,9	1044,9	3820,6	7843,2	3918,1
Бельгія	1730,4	15506,6	7944,2	4669,6	4052,5
Болгарія	22397,2	15559,0	20190,7	24210,1	12114,7
Віргінські Острови,					
Британські	4004,2	22145,1	37298,7	87694,3	103074,7
Гана	0,7	466,6	791,9	2537,7	2789,0
Гібралтар	795,0	2608,1	6165,1	13693,3	3873,6
Гонконг	744,0	1887,8	4585,7	8228,9	8305,8
Греція	28863,6	42506,1	65556,7	82581,2	46208,7
Грузія	2480,6	14822,1	25023,9	25740,0	14772,7
Данія	1592,6	40238,2	49071,2	35742,8	23764,3
Естонія	626,9	1356,2	3297,6	2709,9	1127,8
Ефіопія	–	297,7	674,7	963,4	2393,3
Єгипет	2421,0	5567,3	2813,6	3783,2	3004,7
Ізраїль	4321,0	7723,9	17228,1	30045,8	16422,2
Індія	3934,4	4469,7	4807,7	7806,7	10301,9
Ірак	–	14,8	254,3	387,0	2480,6
Іспанія	1918,7	1592,6	1790,5	2055,3	1762,9
Італія	9519,2	13406,4	11974,0	16080,2	14676,6
Йорданія	2809,6	607,1	1075,9	1809,4	2577,5
Канада	2752,4	8767,8	33860,3	35320,3	4872,5

¹ Див. виноску до табл. 11.1.

ЗОВНІШНЬОЕКОНОМІЧНА ДІЯЛЬНІСТЬ

Продовження табл. 11.7

	2000	2005	2007	2008	2009
Китай	3193,1	5443,7	7759,6	13853,2	19267,2
Кіпр	21305,5	78510,3	116508,1	173567,6	136308,7
Корея, Республіка	144,8	4883,5	2714,6	2308,7	4167,2
Латвія	4931,9	3295,7	3651,1	4113,0	3820,0
Литва	1720,6	2294,6	2302,1	5287,9	11157,6
Ліберія	3348,1	7998,0	17717,4	33405,9	30410,1
Ліван	3288,3	1110,5	758,2	2461,7	12267,2
Малайзія	197,9	440,3	4176,8	14968,1	5916,1
Мальта	19312,2	20063,4	22724,7	24588,7	31828,2
Маршаллові Острови	136,6	3687,9	7820,0	8267,6	9863,1
Монако	771,7	670,0	140,3	495,6	4045,7
Нігерія	162,3	3365,2	6189,2	8617,3	7222,0
Нідерланди	2938,0	20476,0	32637,1	53422,4	21744,7
Німеччина	22419,8	27031,6	23523,2	48090,1	32617,7
Нова Зеландія	1,4	7,8	720,7	1465,5	2951,5
Норвегія	8474,7	10780,5	7279,1	9189,0	10884,5
Об'єднані Арабські					
Емірати	1812,8	3571,7	6005,8	12785,7	10244,8
Острів Мен	–	–	–	190,7	7483,0
Панама	3862,0	17615,4	23867,5	52893,9	60548,6
Польща	494,7	1666,7	2970,4	5155,5	1852,6
Румунія	2597,9	2296,7	2548,6	5396,5	2479,4
Сенегал	1,0	729,3	539,9	499,6	5055,8
Сент-Вінсент і Гренадіни	925,0	2313,0	–	3072,5	6158,3
Сент-Кітс і Невіс	422,9	471,6	432,3	40924,0	10890,8
Сербія	–	–	–	14540,1	4821,6
Сирійська Арабська					
Республіка	4202,5	9757,3	5907,7	9671,4	14972,0
Сінгапур	5838,2	7668,5	10317,8	10772,6	11595,5
Сполучене					
Королівство	10074,4	61299,6	74020,4	96877,0	87888,0
Сполучені Штати					
Америки	32329,3	60031,4	77764,6	92030,1	73068,6
Туніс	214,4	1552,7	627,6	675,8	3952,1
Туреччина	21722,5	29470,8	48450,3	65088,3	50104,0
Угорщина	3717,1	9487,1	8450,1	7848,0	5723,9
Франція	4960,0	11163,7	17855,1	39516,2	21032,1
Швейцарія	9742,2	78220,4	65059,9	112611,3	86054,1
Японія	792,7	199,3	3468,8	6755,7	2659,4

11.8. Обсяг імпорту послуг за країнами

(тис.дол. США)

	2000	2005	2007	2008	2009
Усього	43782,7	124290,7	168494,3	242090,3	169082,8
Країни СНД¹	2630,7	7723,4	30926,5	41389,7	21869,5
Азербайджан	0,2	5,8	20,3	6,7	81,7
Білорусь	14,9	343,2	328,1	797,1	494,8
Вірменія	23,5	101,1	1963,5	2385,4	1804,7
Казахстан	44,1	285,5	444,9	881,0	327,9
Киргизстан	–	1,0	2,2	1,4	3,5
Молдова	1087,2	705,7	6499,3	6784,6	5046,6
Російська Федерація	1460,8	6264,8	21652,5	30526,6	14101,9
Таджикистан	–	1,0	0,3	–	–
Туркменістан	–	3,3	8,7	4,1	2,3
Узбекистан	–	12,0	6,7	2,8	6,1
Інші країни світу	41152,0	116567,3	137567,8	200700,6	147213,3
у тому числі					
Австрія	211,2	7119,8	5066,8	5377,0	6097,9
Бельгія	373,7	254,2	1074,9	2012,4	977,4
Болгарія	1876,4	4706,4	13502,7	20021,4	12974,2
Віргінські Острови, Британські	167,5	1269,2	2841,3	1428,0	2858,9
Гонконг	–	74,3	576,3	163,4	1642,4
Греція	1953,2	821,3	1706,7	3574,8	1905,2
Грузія	876,6	7676,9	10602,6	7731,9	3974,3
Данія	164,0	857,6	4371,4	4769,4	1309,9
Ізраїль	16,7	270,8	2784,3	10758,2	4450,4
Іспанія	886,5	74,0	796,8	975,8	1213,9
Італія	361,4	493,6	1034,7	1771,8	1274,0
Китай	27,0	333,0	1048,9	2065,3	1708,1
Кіпр	1840,3	14285,2	14352,3	27365,8	36200,4
Латвія	1100,4	2294,5	1598,2	2283,7	796,1
Нідерланди	557,0	4210,2	5051,2	688,0	280,0
Німеччина	1253,3	5848,5	15729,8	21842,9	6639,7
Нова Зеландія	–	344,9	7,4	247,5	1793,3
Об'єднані Арабські Емірати	833,0	120,8	860,1	2682,2	2277,7
Панама	224,7	1436,1	2026,1	6910,1	2660,1
Польща	83,1	4988,7	3975,3	3975,4	2228,0
Португалія	4,0	415,7	3921,8	5007,4	3309,8
Румунія	97,8	152,7	613,6	1747,0	733,5
Сербія	–	–	–	247,9	2176,1
Сінгапур	4384,5	1215,8	582,5	2449,1	2179,7
Сполучене Королівство	9380,1	10545,1	8080,1	14652,4	7607,5
Сполучені Штати Америки	3327,2	5574,1	10817,3	6892,1	4046,4
Туреччина	2095,1	13136,6	9005,6	13669,8	6169,7
Угорщина	1105,0	718,0	542,7	886,6	2258,5
Фінляндія	32,2	42,2	2432,0	82,8	944,1
Франція	77,1	15747,8	1490,5	9205,9	7423,2
Швейцарія	3138,2	3167,7	5350,2	10841,0	8672,4
Японія	0,1	13,4	599,3	1265,3	1297,1

¹ Див. виноску до табл. 11.1.

11.9. Структура експорту-імпорту послуг у 2009 році

(тис.дол. США)

	Експорт		Імпорт	
	усього	частка у загальному обсязі послуг, відсотків	усього	частка у загальному обсязі послуг, відсотків
Усього	1243686,0	100,0	169082,8	100,0
Транспортні послуги	1138821,2	91,6	93180,5	55,1
морського транспорту	808963,3	65,1	68689,7	40,6
пасажирського	645,1	0,1	2,6	0,0
вантажного	21329,1	1,7	12348,0	7,3
інші	786989,1	63,3	56339,1	33,3
повітряного транспорту	25393,8	2,0	4150,0	2,4
пасажирського	1998,9	0,1	2479,7	1,5
вантажного	306,2	0,0	74,6	0,0
інші	23088,7	1,9	1595,7	0,9
залізничного транспорту	93439,2	7,5	10608,7	6,3
пасажирського	–	–	18,5	0,0
вантажного	150,4	0,0	448,8	0,3
інші	93288,8	7,5	10141,4	6,0
трубопровідного транспорту	12272,8	1,0	81,1	0,1
іншого транспорту	198752,1	16,0	9651,0	5,7
пасажирського	10250,5	0,8	543,6	0,3
вантажного	20655,3	1,7	6839,8	4,1
інші	167846,3	13,5	2267,6	1,3
Подорожі	20061,7	1,6	7181,5	4,2
Послуги зв'язку	2216,3	0,2	3518,2	2,1
Будівельні послуги	8647,6	0,7	4288,3	2,5
Страхові послуги	2243,9	0,2	1913,3	1,1
Фінансові послуги	4524,6	0,4	24171,9	14,3
Комп'ютерні послуги	5021,1	0,4	2910,2	1,7
Роялті та ліцензійні послуги	1361,4	0,1	4058,8	2,4
Інші ділові послуги	4928,1	0,4	9227,4	5,5
Різні ділові, професійні та технічні послуги	48909,1	3,9	16168,0	9,6
Послуги приватним особам і послуги в галузі культури та відпочинку	174,7	0,0	609,0	0,4
Державні послуги, не віднесені до інших категорій	185,9	0,0	16,0	0,0
Послуги з ремонту	6590,4	0,5	1839,7	1,1

11.10. Обсяг експорту послуг по містах та районах області

	2000		2005		2007	
	кіль- кість підпри- ємств	вартість, тис.дол. США	кіль- кість підпри- ємств	вартість, тис.дол. США	кіль- кість підпри- ємств	вартість, тис.дол. США
Одеська область	383	386934,6	575	830471,1	663	1063900,5
м.Одеса	305	212483,5	441	460237,5	507	679849,9
м.Білгород-Дністровський	6	3460,3	16	10005,3	13	11352,0
м.Ізмаїл	17	54938,5	20	95974,4	23	86739,0
м.Іллічівськ	31	72978,0	54	148218,9	59	155564,2
м.Котовськ	1	...	—	—	—	—
м.Теплодар	—	—	1	...	1	...
м.Южне	6	40105,3	12	69399,8	16	78443,5
райони						
Ананьівський	—	—	—	—	—	—
Арцизький	—	—	—	—	—	—
Балтський	2	...	—	—	—	—
Білгород-Дністровський	1	...	1	...	4	918,6
Біляївський	1	...	1	...	1	...
Березівський	—	—	—	—	1	...
Болградський	—	—	—	—	1	...
Великомихайлівський	—	—	—	—	—	—
Іванівський	—	—	—	—	—	—
Ізмаїльський	—	—	—	—	—	—
Кілійський	2	...	4	1058,9	2	...
Кодимський	1	...	—	—	—	—
Комінтернівський	3	253,1	12	33061,8	13	32059,8
Котовський	—	—	1	...	1	...
Красноокнянський	—	—	—	—	—	—
Любашівський	—	—	—	—	—	—
Миколаївський	—	—	—	—	—	—
Овідіупольський	4	263,3	9	4903,7	12	7656,1
Роздільнянський	1	...	—	—	—	—
Ренійський	2	...	3	4774,0	8	8123,3
Савранський	—	—	—	—	—	—
Саратський	—	—	—	—	—	—
Тарутинський	—	—	—	—	—	—
Татарбунарський	—	—	—	—	1	...
Фрунзівський	—	—	—	—	—	—
Ширяївський	—	—	—	—	—	—

ЗОВНІШНЬОЕКОНОМІЧНА ДІЯЛЬНІСТЬ

Продовження табл. 11.10

	2008		2009	
	кількість підприємств	вартість, тис.дол. США	кількість підприємств	вартість, тис.дол. США
Одеська область	752	1548707,5	734	1243686,0
м.Одеса	575	1021856,4	566	805045,9
м.Білгород-Дністровський	16	13158,1	15	10549,5
м.Ізмаїл	27	82934,4	26	48816,5
м.Іллічівськ	72	252368,9	66	234500,6
м.Котовськ	–	–	–	–
м.Теплодар	1	...	1	...
м.Южне	14	96518,2	13	58680,6
райони				
Ананьївський	–	–	–	–
Арцизький	–	–	–	–
Балтський	–	–	–	–
Білгород-Дністровський	1	...	–	–
Біляївський	1	...	1	...
Березівський	1	...	1	...
Болградський	1	...	1	...
Великомихайлівський	–	–	–	–
Іванівський	1	...	1	...
Ізмаїльський	–	–	–	–
Кілійський	2	...	3	299,5
Кодимський	–	–	–	–
Комінтернівський	16	59001,7	15	68497,2
Котовський	1	...	1	...
Красноокнянський	–	–	–	–
Любашівський	–	–	–	–
Миколаївський	–	–	–	–
Овідіопольський	12	8512,5	14	4703,0
Роздільнянський	–	–	1	...
Ренійський	11	10407,8	9	10957,8
Савранський	–	–	–	–
Саратський	–	–	–	–
Тарутинський	–	–	–	–
Татарбунарський	–	–	–	–
Фрунзівський	–	–	–	–
Ширяївський	–	–	–	–

11.11. Обсяг імпорту послуг по містах та районах області

	2000		2005		2007	
	кількість підприємств	вартість, тис.дол. США	кількість підприємств	вартість, тис.дол. США	кількість підприємств	вартість, тис.дол. США
Одеська область	123	43782,7	326	124290,7	367	168494,3
м.Одеса	98	37832,1	248	94530,8	279	130038,7
м.Білгород-Дністровський	2	...	5	48,8	5	149,4
м.Ізмаїл	3	1993,6	6	4004,1	8	2459,8
м.Іллічівськ	12	2868,1	30	19692,7	34	15175,0
м.Котовськ	–	–	–	–	–	–
м.Теплодар	–	–	2	...	3	36,7
м.Южне	3	894,0	10	3023,4	11	2783,9
райони						
Ананьївський	–	–	–	–	–	–
Арцизький	–	–	1	...	–	–
Балтський	–	–	–	–	–	–
Білгород-Дністровський	–	–	1	...	2	...
Біляївський	–	–	2	...	1	...
Березівський	–	–	–	–	–	–
Болградський	–	–	–	–	–	–
Великомихайлівський	–	–	–	–	–	–
Іванівський	–	–	–	–	–	–
Ізмаїльський	–	–	1	...	–	–
Кілійський	2	...	–	–	–	–
Кодимський	–	–	–	–	–	–
Комінтернівський	1	...	8	447,8	11	11544,4
Котовський	–	–	–	–	–	–
Красноокнянський	–	–	–	–	–	–
Любашівський	–	–	–	–	–	–
Миколаївський	–	–	–	–	–	–
Овідіопольський	1	...	11	2086,3	11	4885,1
Роздільнянський	–	–	–	–	–	–
Ренійський	1	...	1	...	2	...
Савранський	–	–	–	–	–	–
Саратський	–	–	–	–	–	–
Тарутинський	–	–	–	–	–	–
Татарбунарський	–	–	–	–	–	–
Фрунзівський	–	–	–	–	–	–
Ширяївський	–	–	–	–	–	–

ЗОВНІШНЬОЕКОНОМІЧНА ДІЯЛЬНІСТЬ

Продовження табл. 11.11

	2008		2009	
	кількість підприємств	вартість, тис.дол. США	кількість підприємств	вартість, тис.дол. США
Одеська область	412	242090,3	364	169082,8
м.Одеса	321	189175,0	294	118714,1
м.Білгород-Дністровський	6	518,7	5	55,3
м.Ізмаїл	8	2451,6	5	7903,3
м.Іллічівськ	37	19162,5	28	28031,8
м.Котовськ	—	—	—	—
м.Теплодар	2	...	1	...
м.Южне	10	5131,9	9	5400,1
райони				
Ананьівський	—	—	—	—
Арцизький	—	—	—	—
Балтський	—	—	—	—
Білгород-Дністровський	1	...	1	...
Біляївський	2	...	2	...
Березівський	—	—	—	—
Болградський	—	—	—	—
Великомихайлівський	—	—	—	—
Іванівський	2	—	2	...
Ізмаїльський	—	—	—	—
Кілійський	—	—	—	—
Кодимський	—	—	—	—
Комінтернівський	11	19183,1	7	4288,2
Котовський	—	—	—	—
Красноокнянський	—	—	—	—
Любашівський	1	...	1	...
Миколаївський	—	—	—	—
Овідіопольський	8	4428,8	7	1543,8
Роздільнянський	—	—	1	...
Ренійський	3	460,3	1	...
Савранський	—	—	—	—
Саратський	—	—	—	—
Тарутинський	—	—	—	—
Татарбунарський	—	—	—	—
Фрунзівський	—	—	—	—
Ширяївський	—	—	—	—

11.12. Прямі іноземні інвестиції в область у 2009 році

(тис.дол. США)

	Усього	У тому числі з		
		країн ЄС	країн СНД	з інших країн світу
Капітал нерезидентів в області, на початок року	970152,5	603399,1	33978,1	332775,3
Збільшення капіталу нерезидентів за рахунок	108838,2	75810,0	2723,7	30304,5
грошових внесків	91073,7	71501,0	605,4	18967,3
внесків у вигляді цінних паперів	–	–	–	–
внесків за рахунок скасування боргу	–	–	–	–
реінвестування доходів	492,8	337,9	–	154,9
внесків у вигляді рухомого і нерухомого майна	15193,9	3971,1	40,5	11182,3
внесків у вигляді нематеріальних активів	–	–	–	–
придбання корпоративних прав в результаті приватизації державного майна	–	–	–	–
інших видів здійснення інвестицій	2077,8	–	2077,8	–
Зменшення капіталу нерезидентів за рахунок	24042,6	12247,0	437,8	11357,8
вилучення капіталу	24042,6	12247,0	437,8	11357,8
у тому числі				
грошових внесків	18092,0	8189,5	364,0	9538,5
цінних паперів	991,6	674,8	–	316,8
рухомого і нерухомого майна	4959,0	3382,7	73,8	1502,5
інших видів вилучення капіталу	–	–	–	–
Переоцінка капіталу	–	–	–	–
Утрати капіталу	8037,8	1552,6	57,7	6427,5
Перехід прав власності на капітал нерезидента нерезиденту іншої країни	–	22058,6	–7,9	–22050,7
Обсяги прямих інвестицій, які перейшли з категорії портфельних інвестицій	1362,4	1362,4	–	–
Обсяги прямих інвестицій, які перейшли до категорії портфельних інвестицій	799,9	–	–	799,9
Курсова різниця	–4291,0	–2117,3	–499,9	–1673,8
Капітал нерезидентів в області, на кінець року	1043181,8	686713,2	35698,5	320770,1
Сукупний капітал нерезидентів, включаючи позичковий капітал, на кінець року	1391527,9	896697,5	55899,1	438931,3

11.13. Прямі іноземні інвестиції в область за країнами

(на початок року; тис.дол. США)

	2001	2006	2008	2009	2010
Усього	203029,7	599343,5	880756,6	970152,5	1043181,8
Кіпр	17288,3	85548,9	92826,5	159793,9	207184,6
Сполучене Королівство	17038,5	52317,5	146857,8	199670,0	190243,3
Нідерланди	1894,6	60328,4	154677,9	147059,0	148583,7
Сполучені Штати					
Америки	35278,2	88140,0	85964,5	88286,7	84576,7
Монако	6230,0	19576,3	79168,8	58616,7	50019,5
Швейцарія	15143,7	28865,6	39666,8	38892,7	43709,9
Німеччина	10736,5	10790,0	25278,2	34811,9	39105,4
Віргінські Острови, Британські	20838,0	120549,9	50225,1	40635,5	35887,9
Франція	775,1	1861,2	2476,7	13795,0	35325,0
Російська Федерація	1388,9	4626,4	19059,0	18277,5	19928,2
Домініка	–	11942,7	14768,0	14768,0	15661,1
Молдова	10634,1	16607,5	18317,0	15322,7	15400,0
Індія	270,5	5956,5	12366,8	10921,2	14402,4
Латвія	840,4	4578,7	5930,6	7722,5	13353,4
Угорщина	112,3	4280,9	2075,2	2422,1	11207,2
Острови Кайман Сент-Вінсент і Гренадіни	–	701,7	6730,5	8366,3	9801,6
Сінгапур	50,0	–	–	9668,6	9519,8
Маршаллові Острови	–	4879,8	10007,9	9285,3	9235,9
Ізраїль	–	17,1	443,2	2503,2	9131,6
Греція	2566,3	8159,3	9718,7	8878,3	9124,2
Португалія	17373,6	8390,6	8408,1	8353,2	8824,8
Панама	–	2972,1	5515,7	3763,1	8557,2
Туреччина	1552,1	2220,7	4685,6	4865,3	6853,5
Австрія	5691,0	7326,9	4923,0	5569,4	4761,7
Фінляндія	566,6	2474,9	2916,5	3234,9	3335,3
Ірландія	2804,0	1708,5	2976,4	2976,4	3005,1
Беліз	2635,5	2908,6	2804,9	2802,8	2802,7
Люксембург	–	3272,8	18825,8	13513,1	2629,8
Бельгія	194,0	10727,8	1889,9	2613,9	2623,9
Італія	983,7	1009,0	3323,9	4612,4	2583,3
Гібралтар	3766,1	881,9	2039,7	2050,1	2582,6
Сент-Люсія	40,0	3344,3	5692,1	2369,7	2450,0
Іспанія	–	2144,0	2144,0	2144,0	2144,0
Сейшели	3053,5	2082,7	1897,3	2017,0	2019,1
Румунія	–	226,2	1053,4	277,2	1912,1
Єгипет	–	39,9	312,3	1326,7	1839,4
Ліберія	1830,1	1800,0	1800,0	1800,0	1800,0
Гонконг	192,3	738,8	1259,8	1302,8	1446,5
Інші країни	781,5	781,5	1151,4	1259,6	1280,7
	20480,3	14563,9	30577,6	13603,8	8328,7

11.14. Прямі іноземні інвестиції в область за видами економічної діяльності у 2009 році

	Капітал на кінець року, тис.дол. США	Частка у загальному обсязі інвестицій, відсотків
Усього	1043181,8	100,0
Сільське господарство, мисливство, лісове господарство	7516,6	0,7
Рибальство, рибництво
Промисловість	319735,5	30,7
переробна промисловість	318837,4	30,6
виробництво харчових продуктів, напоїв та тютюнових виробів	132328,2	12,7
легка промисловість (текстильне виробництво; виробництво одягу, хутра та виробів з хутра; виробництво шкіри, виробів зі шкіри та інших матеріалів)	1750,4	0,2
оброблення деревини та виробництво виробів з деревини, крім меблів	833,1	0,1
целюлозно-паперове виробництво; видавнича діяльність	880,4	0,1
виробництво коксу, продуктів нафтоперероблення, хімічна та нафтохімічна промисловість (хімічне виробництво, виробництво гумових та пластмасових виробів)	89919,6	6,8
виробництво іншої неметалевої мінеральної продукції	12567,7	1,2
металургійне виробництво та виробництво готових металевих виробів	21240,9	2,0
машинобудування (виробництво машин та устаткування, виробництво електричного, електронного та оптичного устаткування, виробництво транспортних засобів та устаткування)	58712,6	5,6
інші галузі промисловості	604,5	0,1
виробництво та розподілення електроенергії, газу та води	898,1	0,1
Будівництво	79715,0	7,6
Торгівля; ремонт автомобілів, побутових виробів та предметів особистого вжитку	109199,1	10,5
торгівля автомобілями та мотоциклами, їх технічне обслуговування та ремонт	5664,8	0,5
оптова торгівля і посередництво в оптовій торгівлі	94553,6	9,1
роздрібна торгівля; ремонт побутових виробів та предметів особистого вжитку	8980,7	0,9
Діяльність готелів та ресторанів	29846,2	2,9
Діяльність транспорту та зв'язку	258453,9	24,8
діяльність наземного транспорту	18964,3	1,8
діяльність водного транспорту	3168,3	0,3
додаткові транспортні послуги та допоміжні операції	229886,1	22,0
діяльність пошти та зв'язку	6435,2	0,6
Фінансова діяльність	127064,2	12,2
Операції з нерухомим майном, оренда, інжиніринг та надання послуг підприємцям	74174,3	7,1
Освіта
Охорона здоров'я та надання соціальної допомоги	12641,5	1,2
Надання комунальних та індивідуальних послуг; діяльність у сфері культури та спорту	19847,0	1,9

**11.15. Прямі іноземні інвестиції по містах та районах області
у 2009 році¹**

(тис.дол. США)

	Прямі іноземні інвестиції в область		Прямі інвестиції з області в економіку інших країн	
	на початок року	на кінець року	на початок року	на кінець року
Одеська область	970152,5	1043181,8	37254,8	37408,2
м.Одеса	495440,2	554811,6	36923,0	37123,6
м.Білгород-Дністровський	7623,4	8404,2	—	—
м.Ізмаїл	6089,9	7859,5
м.Іллічівськ	268441,0	271486,2	...	—
м.Котовськ	—	—
м.Теплодар	25548,0	29031,8	—	—
м.Южне	14647,8	21866,6	—	—
райони				
Ананьівський	—	—
Арцизький	—	—
Балтський	—	—
Білгород-Дністровський	—	—
Біляївський	7952,7	8847,1	—	—
Березівський	—	—
Болградський	—	—
Великомихайлівський	—	—
Іванівський	—	—	—	—
Ізмаїльський	30,5	39,0	—	—
Кілійський	322,9	312,9	—	—
Кодимський	—	—
Комінтернівський	92167,7	92129,5	—	—
Котовський	—	—
Красноокнянський	280,8	283,4	—	—
Любашівський	1476,0	1461,7	—	—
Миколаївський	—	—	—	—
Овідіопольський	41153,1	36941,6	—	—
Роздільнянський	359,5	353,6	—	—
Ренійський	3582,2	4447,0	—	—
Саратський	—	—
Тарутинський	—	—
Татарбунарський	—	—	—	—
Фрунзівський	—	—
Ширяївський	—	—	—	—

¹ Дані наведені наростаючим підсумком з початку інвестування.

11.16. Прямі інвестиції з області у 2009 році

(тис.дол. США)

	Усього	У тому числі в		
		країни ЄС	країни СНД	інші країни світу
Капітал резидентів в економіці інших країн, на початок року	37254,8	32559,8	463,3	4231,7
Збільшення капіталу резидентів за рахунок	92,0	–	92,0	–
грошових внесків	22,0	–	22,0	–
внесків у вигляді цінних паперів	–	–	–	–
внесків внаслідок скасування боргу	–	–	–	–
реінвестування доходів	–	–	–	–
внесків у вигляді рухомого і нерухомого майна	70,0	–	70,0	–
внесків у вигляді нематеріальних активів	–	–	–	–
інших видів здійснення інвестицій	–	–	–	–
Зменшення капіталу нерезидентів за рахунок	–	–	–	–
вилучення капіталу	–	–	–	–
з них грошових внесків	–	–	–	–
цінних паперів	–	–	–	–
рухомого і нерухомого майна	–	–	–	–
інших видів здійснення інвестицій	–	–	–	–
Переоцінки капіталу	–	–	–	–
Утрати капіталу	61,8	–	11,8	50,0
Перехід прав власності на капітал резидента за кордоном іншому резиденту	–	–	–	–
Обсяги прямих інвестицій, які перейшли з категорії портфельних інвестицій	–	–	–	–
Обсяги прямих інвестицій, які перейшли до категорії портфельних інвестицій	–	–	–	–
Курсова різниця	123,2	117,4	–1,8	7,6
Капітал резидентів в економіці інших країн, на кінець року	37408,2	32677,2	541,7	4189,3
Сукупний капітал резидентів в економіці інших країн, включаючи позичковий капітал, на кінець року	37408,2	32677,2	541,7	4189,3

11.17. Прямі інвестиції з області за країнами

	<i>(на початок року; тис.дол. США)</i>				
	2001	2006	2008	2009	2010
Усього	40823,6	36213,7	35666,2	37254,8	37408,2
Латвія	–	–	16435,0	18132,0	18245,5
Іспанія	13834,9	13834,9	13834,9	13834,9	13834,9
В'єтнам	16210,8	15286,7	3334,0	3334,0	3334,0
Сполучені Штати Америки	320,0	320,0	520,0	520,0	520,0
Італія	292,0	292,0	292,0	292,0	292,0
Білорусь	24,7	273,3	273,4	273,0	281,4
Німеччина	164,0	208,3	258,9	248,5	252,6
Молдова	–	190,7	190,7	190,3	190,3
Індія	172,2	150,7	172,5	140,4	146,3
Грузія	–	–	124,7	81,8	78,9
Ліберія	49,1	56,7	6,6	47,8	52,3
Російська Федерація	3733,6	0,6	–	–	–
Гонконг	5400,0	5400,0	–	–	–
Інші країни	622,3	199,8	223,5	160,1	180,0

12. ОПТОВА ТА РОЗДРІБНА ТОРГІВЛЯ, РЕСТОРАННЕ ГОСПОДАРСТВО

Оптовий товарооборот визначається як обсяг перепродажу підприємствами товарів без будь-яких змін (крім звичайних для торгівлі операцій) іншим підприємствам та організаціям (крім населення) для їх використання або наступного продажу як в Україні, так і на експорт. Звичайними для торгівлі операціями є розфасовка, сортування, пакування, розділення, розподіл, перемішування і т.ін. Готові до реалізації товари (рухоме майно) являють собою готові вироби, які реалізуються без оброблення або перероблення.

До **обороту роздрібною торгівлі** включено роздрібний товарооборот підприємств, які здійснюють діяльність з роздрібною торгівлі, а також обсяги продажу товарів на ринках та фізичними особами-підприємцями.

До **обороту ресторанного господарства** включено роздрібний товарооборот підприємств, які здійснюють діяльність з

ресторанного господарства, а з 2005р. – розрахункові обсяги продажу фізичними особами-підприємцями.

Роздрібний товарооборот підприємств визначається як обсяг продажу споживчих товарів населенню через роздрібну торгову мережу і мережу ресторанного господарства усіма діючими підприємствами, а також промисловими, транспортними та іншими неторговими підприємствами безпосередньо населенню через касу підприємств. Крім того, до роздрібною товарообороту включається продаж через торгову мережу установам, організаціям і підприємствам продовольчих товарів для харчування обслуговуваних ними груп населення (у санаторіях, дитячих закладах, лікарнях та ін.)

Дані в грошовому вимірі наведено у фактичних цінах, індекси фізичного обсягу товарообороту – у порівнянних цінах.

12.1. Товарооборот торгівлі та ресторанного господарства

(млн. грн.)

	2005	2006	2007	2008	2009
Оптовий товарооборот підприємств	21864	27513	34015	51334	45879
Оборот роздрібною торгівлі ¹	9564	13319	17786	25282	26830
Оборот ресторанного господарства ¹	337	435	547	700	747
Роздрібний товарооборот підприємств	5165	7445	9996	14159	14843

¹ На основі даних суцільного одноразового обстеження мережі роздрібною торгівлі та ресторанного господарства, що належить фізичним особам-підприємцям.

12.2. Оптовий товарооборот по містах та районах області

(тис.грн.)

	2001	2005	2007	2008	2009
Одеська область	8886579,0	21863764,0	34015066,5	51333558,2	45878808,0
м.Одеса	7458584,2	18333194,2	27734752,5	40242438,3	36213338,8
м.Білгород-Дністровський	59276,2	175046,0	281752,2	325533,9	387772,1
м.Ізмаїл	99682,8	167517,6	198767,7	294798,4	502492,5
м.Іллічівськ	584990,6	1248100,4	2506511,1	5105275,5	4083741,2
м.Котовськ	6198,6	16158,6	89483,8	149003,0	138906,7
м.Теплодар	11600,9	20182,3	56710,1	58732,1	54902,7
м.Южне	181662,6	195080,6	296075,5	801632,4	345192,6
райони					
Ананьївський	0,1	...	12850,5	16831,1	49511,5
Арцизький	4298,3	9122,6	19489,1	24959,1	9477,7
Балтський	4544,1	10006,4	11324,2	41392,4	22999,8
Білгород-Дністровський	11229,5	25325,6	51083,0	140252,2	132972,7
Біляївський	59381,0	190188,1	418494,2	688508,2	490868,8
Березівський	17206,2	109610,7	56400,3	38088,3	31755,2
Болградський	2890,9	18425,5	41839,5	70060,2	62462,8
Великомихайлівський	2523,4	...	1085,5	3435,9	30149,5
Іванівський	8760,5	37645,0	21846,3	38245,9	39912,6
Ізмаїльський	28529,4	11277,8	37263,1	71638,6	60529,3
Кілійський	28751,7	23366,3	35367,3	57001,4	68930,8
Кодимський
Комінтернівський	40697,6	243331,3	548302,9	957911,0	676179,3
Котовський	2392,2	8968,2	43796,1	44617,5	40909,8
Красноокнянський	2270,9	—	—
Любашівський	7740,4	34530,2	23246,5	25506,9	31514,5
Миколаївський
Овідіопольський	193682,6	799776,2	984059,6	999885,4	1087285,2
Роздільнянський	29268,7	57619,6	264277,9	738427,4	910284,9
Ренійський	...	2445,6	3780,2	3505,2	2258,5
Савранський
Саратський	2974,8	19336,4	46689,6	96524,6	124580,0
Тарутинський	12914,7	...	19773,4	30051,5	18001,3
Татарбунарський
Фрунзівський	—
Ширяївський	21683,7	1106,0	3654,1	4378,2	2965,6

12.3. Товарна структура оптового товарообороту

	<i>(тис.грн.)</i>		
	2007	2008	2009
Оптовий товарооборот – усього	34015066,5	51333558,2	45878808,0
Продовольчі товари	6442952,4	9391596,4	10660078,1
у тому числі			
яловичина і телятина свіжа (парна) чи охолоджена	11603,7	9905,4	10636,5
яловичина і телятина морожена	19162,2	31106,3	12010,5
свинина свіжа (парна) чи охолоджена	3999,6	2935,3	33063,5
свинина морожена	5613,0	30204,6	252313,6
м'ясо і субпродукти харчові свійської птиці, зайців, кролів, диких тварин	62008,9	269136,4	205109,2
м'ясо та субпродукти м'ясні харчові, солоні, сушені чи копчені	2909,6	460,6	539,1
ковбасні вироби	14179,8	21423,1	24020,4
готові продукти та консерви з м'яса свійської птиці	12872,6	8625,0	13580,6
готові продукти та консерви з свинини	5856,7	9681,4	7681,5
продукти та страви готові з яловичини і телятини, включаючи консерви	13578,7	17718,8	15611,8
молоко оброблене рідке	36033,6	44339,9	52163,2
молоко і вершки сухі	41057,4	42552,8	54590,5
масло вершкове	24898,0	24653,6	23107,9
сир сичужний, плавлений та кисломолочний	99847,3	75637,8	77003,1
консерви молочні	25448,3	18497,8	34390,5
маргарин і жири харчові аналогічні	84501,6	99818,7	111130,0
олії нерафіновані	352870,2	261501,9	207819,0
олії рафіновані	119901,4	274803,9	247083,7
спиртові настойки, одержані перегонкою виноградного вина або вижимок винограду	87114,0	108548,4	85499,0
горілка, інші міцні спиртові напої	178470,0	151568,6	123253,3
лікери, солодкі наливки, спиртові настойки, інші спиртові напої	30611,0	28423,0	29675,0
вино ігристе	30482,1	51363,3	26559,1
вино виноградне натуральне	260203,6	305007,7	200430,3
сидр і вина плодягідні	2195,6	2285,8	116,2
вермут та аналогічні вироби	5504,8	7950,8	10197,6
пиво	229746,2	291550,7	306851,0
води мінеральні та газовані непідсолоджені і неароматизовані	111266,4	194651,7	190724,6
напої безалкогольні	99499,2	98737,8	113637,4
тютюнові вироби	142955,7	133727,0	223781,1
цукор	243025,4	344697,1	320512,1
шоколад та вироби шоколадні	168652,5	266830,2	274667,5
кондитерські вироби з цукру, включаючи білий шоколад, без вмісту какао	241493,8	285396,4	262964,7
кава	198538,7	254506,5	242787,3
чай	117137,1	98951,2	83666,5
какао	2801,9	30940,9	32266,7
спеції та приправа	67573,2	73564,1	60890,3
рибна продукція	366304,4	481041,1	903505,4

ОПТОВА ТА РОЗДРІБНА ТОРГІВЛЯ, РЕСТОРАННЕ ГОСПОДАРСТВО

Продовження табл. 12.3

	2007	2008	2009
рис	163770,6	219563,4	204106,1
борошно	129509,8	224431,0	192345,4
крупя	70632,4	120131,7	190987,3
вироби макаронні	93008,8	88633,3	29267,4
сіль і хлорид натрію чистий	5321,2	4552,4	7660,1
соки фруктові та овочеві	63274,2	93714,2	86251,1
овочі (крім картоплі) і гриби заморожені	2873,0	5259,9	5184,3
овочі консервовані натуральні	57056,7	120075,2	135363,4
овочі, фрукти, горіхи, гриби і інші частини рослин консервовані з доданням оцту чи оцтової кислоти	55829,5	73542,9	52611,9
Непродовольчі товари	27572114,1	41941961,8	35218729,9
у тому числі			
автомобілі легкові	652234,4	722170,2	354716,4
автомобілі вантажні	56015,6	152710,6	120479,4
устаткування автомобільне	360707,2	733270,4	714354,9
мотоцикли і моторолери	136560,0	175157,1	74848,2
культури зернові всього	1147745,6	2989089,8	3682294,2
насіння соняшнику	383021,0	257060,9	630978,8
велика рогата худоба	158,1	23,0	1078,2
свині	372,0	2347,8	705,5
тканини	139697,3	148918,7	143200,6
вироби з текстилю	473540,7	1402070,4	749152,0
холодильники та морозильники побутові	239702,2	343307,4	159050,7
машини пральні ємністю 10кг і менше сухої білизни автоматичні і неавтоматичні	106536,4	124033,4	84788,3
машини сушильні ємністю 10кг і менше сухої білизни	40,3	–	2,7
машини швейні побутові	846,0	5511,7	3986,3
пилососи побутові	22239,0	36148,1	37547,1
приймачі телевізійні	49558,4	63525,5	20790,5
радіоприймачі переносні та стаціонарні	12179,6	22163,1	104675,5
магнітофони та інша апаратура для звукозапису	9203,4	12436,0	798,9
апаратура для запису та відтворення звуку і зображення	25184,1	26784,0	15836,0
вироби з кераміки господарсько-побутові та декоративні	194540,5	306912,4	208881,2
скло порожисте	55225,5	127304,3	87884,0
парфуми та косметичні вироби	394694,5	587814,9	641001,4
шпалери та матеріали текстильні для оббивки стін	27320,6	66640,1	31504,1
мило, детергенти і засоби для догляду	399763,5	426811,4	552282,3
препарати фармацевтичні	515044,1	562122,0	741769,2
устаткування медичне, хірургічне та ортопедичне	93423,9	92034,1	101225,0
вугілля готове кам'яне	184742,8	188377,0	69566,3
нафта сира	–	2388884,4	–
газовий конденсат	6144,9	27362,8	–
газ природний	229496,6	298391,7	366738,1
бензин моторний	1730555,6	2468164,0	1823512,5
газойлі (паливо дизельне)	1289975,4	2034406,0	1692106,0
мазути топкові важкі	69989,6	55878,2	41203,4

ОПТОВА ТА РОЗДРІБНА ТОРГІВЛЯ, РЕСТОРАННЕ ГОСПОДАРСТВО

Продовження табл. 12.3

	2007	2008	2009
масла і мастила	121368,9	162069,1	121084,9
чавун переробний, ливарний і дзеркальний	17637,3	39037,2	15349,6
феросплави	46644,4	28923,3	272,2
вироби із сталі нержавіючої	42779,5	68647,8	18885,8
прокат плоский гарячекатаний із сталі	616561,5	756371,6	241909,9
вироби листові холоднокатані та з покриттям із сталі нелегованої (вуглецевої) та легованої (крім нержавіючої та швидкорізальної)	72526,7	64360,4	28750,4
прутки, кутки і профілі гарячекатані із сталі легованої та нелегованої (вуглецевої)	190011,1	225171,0	147495,7
профілі великосортів; палі шпунтові, профілі зварні та деталі для залізничної колії із сталі	35091,0	10235,6	3807,2
стержні і прутки інші з сталі нелегованої (вуглецевої)	18131,0	35625,4	11308,6
прокат плоский завширшки менше 600 мм (штаби вузькі) холоднокатаний без покриття, із сталі	46045,2	79636,7	89684,9
вироби одержані холодним штампуванням і гнуттям, із сталі нелегованої (вуглецевої) та нержавіючої	11596,0	9251,8	18653,6
дріт із сталі	362153,5	382100,4	195153,0
кольорові метали необроблені	918,5	945,0	27,2
напівфабрикати з металів кольорових	187713,2	181991,4	159115,3
відходи і брухт кольорових металів	491573,2	447022,0	384785,4
відходи і брухт чорних металів	858166,7	970689,6	535163,2
лісоматеріали	32481,9	18003,7	10542,0
деревина, уздовж розпиляна чи розколота, розрізана на частини, чи лушена, завтовшки більше 6 мм	5589,3	8920,3	30498,1
панелі дерев'яні фанеровані з деревини	13184,1	16048,5	5067,7
плити деревостружкові та аналогічні плити з деревини	61535,5	86543,2	67190,0
плити деревоволокнисті з деревини	7888,7	8715,0	6486,1
деревина пресована	24415,1	38513,4	8233,7
споруди збірні дерев'яні	1177,2	260,7	7,3
фарби та лаки на основі полімерів	145475,5	162840,9	148100,6
скло	362715,7	329828,0	247722,3
блоки для брукування, плитка та інші вироби з скла	5928,1	5877,4	1567,9
труби, трубопроводи, водовідводи, труби дренажні, жолоби та фітинги для труб керамічні	11101,7	26029,6	16158,5
портландцемент, цемент глиноземний, шлаковий без клінкерний та аналогічні гідралічні цементу	115502,1	312350,2	218720,8
листи гофровані, шифер, інші листи з азбестоцементу, целюлозного фіброліту та аналогічних матеріалів	68975,5	51579,5	27832,3
вироби з асфальту	11464,5	14939,0	4855,1
труби і трубки, профілі пустотілі із чавуну ливарного	3126,8	5776,6	63,9
фітинги (муфти, коліна, і т.ін.) литі для труб із чавуна та сталі ливарних	8137,8	12093,3	10061,6
труби великого і малого діаметрів; профілі пустотілі з металів чорних	66843,0	68487,7	68543,1
радіатори центрального опалення з металів чорних	12283,7	10546,9	29803,0

Продовження табл. 12.3

	2007	2008	2009
котли центрального опалення	41478,2	40531,4	20152,4
котли парові або парогенеруючі інші	21333,7	13015,7	3940,9
вироби з дроту	136563,7	175563,5	175344,5
трубки та труби, рукава і шланги гумові, крім ебоніту	337,1	347,6	1837,7
трубки, труби, шланги та фітинги жорсткі з полімерів етилену, пропілену, вінілхлориду та інших	46720,5	51122,1	33976,0
трубки, труби та шланги жорсткі з інших пластмас	3239,7	2263,1	739,5
сірка сублімована осаджена; сірка колоїдна (крім сірки сирої необробленої)	12,8	1895,0	1832,6
кислота сірчана	206,4	128,9	146,0
гідроксид натрію (сода каустична)	21570,2	37020,1	34731,6
карбонат натрію (сода кальцинована)	1997,9	1095,1	18196,1
поліетилен у первинних формах	9439,1	20746,9	6918,4
полістирол у первинних формах	8770,9	70783,0	5633,0
полівінілхлорид у первинних формах	57113,7	128277,7	106676,5
поліпропілен (полімери пропілену або олефінів інших, у первинних формах)	18610,5	6681,6	6700,5
полівінілацетат	7,7	–	1,0
поліакрили (поліакрилати у первинних формах)	6348,4	15051,2	4379,4
каучук синтетичний	2207,4	2086,6	2451,3
шини для легкових автомобілів нові, включаючи гоночні та легкі вантажні	17278,9	26369,2	23241,3
шини пневматичні для вантажних автомобілів та автобусів нові	11136,7	17273,3	14922,5
шини нові для сільськогосподарської, лісогосподарської та аналогічної техніки	3616,5	7697,9	6448,5
добрива мінеральні чи хімічні	271559,8	475040,6	329694,1
пестициди та інші агрохімічні продукти	20984,5	84727,1	60704,1
провід ізольований обмотувальний	14598,9	7969,0	5388,8
проводи та кабелі електричні	429799,1	474440,3	378780,8
зола і золошлакові відходи	184,3	–	–
макулатура	47549,4	163044,9	63810,6
папір	38001,8	46460,9	48735,7
верстати для оброблення металів	8660,3	14580,6	14166,6
машини друкарські та лічильні, їх запчастини	980,3	4381,1	991,2
меблі конторські (офісні)	17451,0	16035,7	6310,9
обладнання копіювально-розмножувальне та інше конторське обладнання	44561,2	38730,7	9303,5
устаткування для автоматичного оброблення інформації	589206,6	863805,8	714714,6
програмне забезпечення	11903,4	10036,4	7214,6
вироби спортивні	40514,8	93266,9	98418,8
вироби ювелірні	10059,5	14689,3	4566,2
видавнича продукція	11029,8	32391,8	20702,7
товари шкільні та канцелярські з паперу чи картону	114055,5	56338,2	68360,7
меблі	123289,1	307962,8	281500,9

12.4. Обсяг укладених угод на біржах

	<i>(тис.грн.)</i>					
	1995	2000	2005	2007	2008	2009
Усього	44460,4	94978,6	325307,6	179075,6	339037,3	997017,0
Метал і						
металопродукція	–	–	1196,4	–	–	–
Транспортні засоби	3459,1	8980,8	9786,2	10600,3	8143,3	11545,9
Сільськогосподарська						
продукція	–	30090,0	278227,8	146891,6	283535,9	969773,1
Продовольчі товари	–	–	32379,7	160,2	10443,9	3295,2
Нерухомість	40752,7	45846,7	2553,3	125,5	–	–
Інші види	248,6	10061,1	1164,2	21298,0	36914,2	12402,8

12.5. Кількість бірж

	<i>(на початок року)</i>					
	1996	2001	2006	2008	2009	2010
Усього зареєстровано	15	26	28	28	28	28
Універсальні	4	6	12	13	13	13
Товарні і товарно-						
сировинні	4	7	10	10	10	10
Агропромислові	1	1	1	1	1	1
Фондові та їх філії	–	2	–	–	–	–
Інші	6	10	5	4	4	4

12.6. Основні показники роздрібного товарообороту підприємств

	Роздрібний товарооборот підприємств			Товарооборот роздрібною торгівлі			Товарооборот ресторанного господарства		
	усього	у міських поселеннях	у сільській місцевості	усього	у міських поселеннях	у сільській місцевості	усього	у міських поселеннях	у сільській місцевості
Млн.крб.									
1940	164,2	х	х	146,2	х	х	18,0	х	х
1945	120,4	х	х	103,1	х	х	17,3	х	х
1950	315,5	х	х	276,6	х	х	38,9	х	х
1955	430,8	312,3	118,5	371,6	269,7	101,9	59,2	42,6	16,6
1960	711,7	563,3	148,4	636,6	504,4	132,2	75,1	58,9	16,2
1965	982,1	755,1	227,0	867,4	663,9	203,5	114,7	91,2	23,5
1970	1490,2	1161,6	328,6	1324,0	1022,7	301,3	166,2	138,9	27,3
1975	1960,5	1561,6	398,9	1743,3	1376,9	366,4	217,2	184,7	32,5
1980	2395,1	1935,6	459,5	2149,4	1724,8	424,6	245,7	210,8	34,9
1985	2706,9	2181,0	525,9	2431,3	1941,4	489,9	275,6	239,6	36,0
1990	4003,5	3300,1	703,4	3671,4	3024,5	646,9	332,1	275,6	56,5
Млн.грн.									
1995	469,8	406,1	63,7	437,4	378,4	59,0	32,4	27,7	4,7
2000	1112,4	981,7	130,7	1024,6	903,1	121,5	87,8	78,6	9,2
2001	1390,7	1248,0	142,7	1274,1	1138,1	136,0	116,6	109,9	6,7
2002	1844,3	1661,0	183,3	1717,1	1540,5	176,6	127,2	120,5	6,7
2003	2535,3	2346,9	188,4	2400,8	2223,9	176,9	134,5	123,0	11,5
2004	3684,0	3394,7	289,3	3530,7	3249,8	280,9	153,3	144,9	8,4
2005	5165,3	4857,8	307,5	4978,4	4681,4	297,0	186,9	176,4	10,5
2006	7445,4	6891,8	553,6	7208,3	6665,7	542,6	237,1	226,1	11,0
2007	9996,1	9160,4	835,7	9695,1	8874,2	820,9	301,0	286,2	14,8
2008	14159,5	12888,6	1270,9	13777,2	12520,0	1257,2	382,3	368,6	13,7
2009	14842,9	13417,4	1425,5	14435,1	13023,1	1412,0	407,8	394,3	13,5

12.7. Індекси фізичного обсягу роздрібного товарообороту підприємств

(відсотків)

	1990=100										2009 до 2008	
	1995	2000	2001	2002	2003	2004	2005	2007	2008	2009		
Роздрібний												
товарооборот	29	31	37	48	62	81	100	166	198	176	176	89
Продовольчі товари	41	27	31	43	54	70	82	119	125	122	122	98
Непродовольчі товари	21	41	51	60	83	109	140	254	325	273	273	84
Товарооборот ресторанного господарства	19	18	22	24	25	26	27	37	37	33	33	90

12.8. Роздрібний товарооборот підприємств по містах та районах області

	<i>(тис.грн.)</i>					
	1995	2000	2005	2007	2008	2009
Одеська область	469823	1112427	5165334	9996141	14159486	14842859
м.Одеса	264399	702888	3952535	7810932	10938506	11400170
м.Білгород-Дністровський	17559	44740	79171	120484	199945	279065
м.Ізмаїл	24495	32299	81347	132096	200636	282091
м.Іллічівськ	20068	38225	254013	371509	458054	423412
м.Котовськ	7827	14849	31408	60459	100494	106800
м.Теплодар	х	808	11516	19646	25171	26226
м.Южне	2554	13733	48092	96970	133377	142961
райони						
Ананьївський	3542	5715	9389	11040	14036	14873
Арцизький	5806	9370	22550	32200	42774	44054
Балтський	6831	9291	13846	24210	39341	40820
Білгород-Дністровський	3928	7662	16833	60597	71810	88383
Біляївський	11179	24821	115276	225972	329600	349217
Березівський	4361	8506	17907	27623	34414	33253
Болградський	6601	16404	25151	36673	58002	57248
Великомихайлівський	2978	5665	14824	22513	28873	29443
Іванівський	3105	6351	10030	26844	38681	46375
Ізмаїльський	4673	7488	14567	41806	53108	59041
Кілійський	9579	17129	36111	35909	48954	50549
Кодимський	3643	9934	16571	29716	28041	35267
Комінтернівський	13462	17240	75862	188894	237666	435760
Котовський	1662	5018	8638	9145	12116	9850
Красноокнянський	2010	3728	8069	4833	4698	5178
Любашівський	5859	10720	24124	59810	67825	55415
Миколаївський	1869	3290	9766	9567	13883	15026
Овідіопольський	8422	32123	106792	257033	605823	421606
Роздільнянський	7646	13803	51268	83520	120890	123960
Ренійський	6368	7828	21862	42805	57376	60906
Савранський	1723	3089	17126	23014	26909	28539
Саратський	5088	10559	16290	37688	47180	47738
Тарутинський	4048	8126	13791	21446	30225	30765
Татарбунарський	3153	6145	18739	34203	41851	46003
Фрунзівський	2236	3740	6837	13507	16275	16841
Ширяївський	3149	11140	15033	23477	32952	36024

12.9. Індекси фізичного обсягу роздрібного товарообороту підприємств на одну особу

(відсотків)

	1990=100										2009 до 2008
	1995	2000	2001	2002	2003	2004	2005	2007	2008	2009	
Усі товари	29	28	34	44	58	76	94	158	189	168	89

12.10. Роздрібний товарооборот підприємств на одну особу в міських поселеннях і сільській місцевості

(грн.)

	1995	2000	2005	2006	2007	2008	2009
Усі товари	181	445	2144	3104	4174	5916	6206
Продовольчі	122	213	937	1244	1605	2094	2426
Непродовольчі	59	232	1207	1860	2569	3822	3780
Товарооборот							
у міських поселеннях	238	597	3053	4344	5770	8101	8419
у сільській місцевості	72	153	376	681	1035	1584	1787

12.11. Співвідношення продовольчих і непродовольчих товарів у роздрібному товарообороті підприємств

(відсотків)

	1990	1995	2000	2005	2006	2007	2008	2009
Усі товари	100	100	100	100	100	100	100	100
Продовольчі	41	68	48	44	40	39	35	39
Непродовольчі	59	32	52	56	60	61	65	61

12.12. Роздрібний товарооборот підприємств на одну особу по містах та районах області

(грн.)

	1995	2000	2005	2007	2008	2009		
						усього	продовольчі товари	непродовольчі товари
Одеська область	180,9	444,8	2144,4	4174,2	5916,0	6206,0	2426,0	3780,0
м.Одеса	248,8	698,3	3934,4	7761,6	10845,2	11283,1	4713,2	6569,9
м.Білгород-Дністровський	251,6	658,9	1374,5	2106,4	3489,4	4887,3	2487,2	2400,1
м.Ізмаїл	376,3	360,9	1010,5	1713,3	2626,1	3721,5	2144,6	1576,9
м.Іллічівськ	335,6	595,4	3785,6	5415,6	6543,6	5980,4	3674,8	2305,6
м.Котовськ	179,9	360,4	781,3	1489,1	2481,3	2630,6	1070,1	1560,5
м.Теплодар	x	79,2	1225,1	2004,6	2542,5	2622,6	2023,4	599,2
м.Южне	123,9	551,5	1878,6	3701,1	4995,4	5124,0	3476,2	1647,8
райони								
Ананьївський	91,1	164,7	303,9	373,0	484,0	520,0	33,5	486,5
Арцизький	99,8	174,2	461,1	679,3	912,0	945,4	122,8	822,6
Балтський	120,5	176,0	298,4	536,8	886,1	932,0	83,8	848,2
Білгород-Дністровський	60,5	120,3	277,8	1006,6	1196,8	1470,6	131,7	1338,9
Біляївський	109,4	257,5	1158,6	2341,6	3462,2	3703,3	298,8	3404,5
Березівський	105,3	214,8	513,1	800,6	1000,4	972,3	68,7	903,6
Болградський	84,1	211,7	352,8	525,4	832,2	823,7	92,2	731,5
Великомихайлівський	90,2	179,3	469,1	721,6	928,4	949,8	310,4	639,4
Іванівський	96,1	201,6	358,2	976,2	1422,1	1717,6	128,2	1589,4
Ізмаїльський	81,8	136,6	274,3	793,3	1015,5	1133,2	94,9	1038,3
Кілійський	144,3	267,6	641,4	652,9	899,9	934,4	341,0	593,4
Кодимський	93,7	275,9	505,2	934,5	893,0	1137,7	214,9	922,8
Комінтернівський	200,6	258,5	1120,6	2729,7	3424,6	6279,0	885,4	5393,6
Котовський	53,3	159,8	294,8	318,6	425,1	348,1	51,0	297,1
Красноокнянський	81,4	160,0	371,9	227,9	224,8	250,2	146,4	103,8
Любашівський	163,7	311,6	749,2	1892,7	2160,0	1770,4	76,6	1693,8
Миколаївський	83,8	155,9	522,3	543,6	807,2	889,1	124,9	764,2
Овідіопольський	152,8	562,6	1692,4	3853,6	8935,4	6092,6	978,4	5114,2
Роздільнянський	122,5	220,5	918,8	1470,4	2124,6	2170,9	350,4	1820,5
Ренійський	137,8	179,1	563,4	1123,5	1509,9	1607,0	501,3	1105,7
Савранський	70,3	130,3	811,7	1117,2	1325,6	1419,8	144,8	1275,0
Саратський	96,2	205,8	337,3	796,7	1012,4	1031,1	65,1	966,0
Тарутинський	81,4	170,0	317,8	503,4	714,5	729,0	234,4	494,6
Татарбунарський	69,1	139,3	463,8	861,6	1062,2	1173,5	117,9	1055,6
Фрунзівський	94,7	164,0	333,5	671,9	813,8	837,9	132,8	705,1
Ширяївський	99,7	368,9	523,8	838,5	1185,3	1310,0	598,1	711,9

12.13. Індекси фізичного обсягу роздрібного товарообороту за товарами у торговій мережі підприємств

(відсотків)

	2000=100							2009
	2003	2004	2005	2006	2007	2008	2009	до 2008
Усі товари	211,5	279,0	346,5	455,3	572,8	686,8	610,6	88,9
Продовольчі товари	215,4	283,7	336,7	410,4	483,0	511,0	502,3	98,3
м'ясо та продукти м'ясні	233,5	266,4	296,8	394,5	478,5	443,1	429,4	96,9
масло вершкове	240,2	311,0	379,1	390,9	397,9	423,0	441,6	104,4
олії рослинні	538,2	797,1	772,4	1018,8	1238,9	1444,6	1674,3	115,9
жири тваринні харчові	206,0	263,6	323,0	378,5	242,6	113,5	129,2	113,8
молоко та продукти молочні	284,7	361,0	467,2	557,4	675,0	613,6	636,3	103,7
сир сичужний, плавлений та кисломолочний	485,9	704,6	764,5	900,6	1174,4	1309,5	1320,0	100,8
яйця	378,1	479,8	662,6	1176,8	1320,4	1591,1	1697,7	106,7
цукор	125,8	242,1	409,9	420,1	441,1	618,0	645,8	104,5
вироби кондитерські	200,8	302,6	374,9	469,3	556,2	629,1	583,8	92,8
чай	411,1	569,4	768,7	1029,2	1266,0	1331,8	1339,8	100,6
борошно та вироби хлібобулочні	81,9	85,2	102,9	102,3	105,4	110,0	118,5	107,7
картопля	580,0	783,6	1151,1	1301,9	2029,7	2257,0	2866,4	127,0
овочі	207,2	341,6	427,0	596,2	712,4	867,7	1181,8	136,2
плоди, ягоди, виноград, горіхи (включаючи кавуни та дині)	390,9	717,6	951,6	1386,4	1733,1	1948,0	1790,2	91,9
напої безалкогольні (включаючи мінеральні води)	330,4	309,9	386,1	487,3	591,1	631,3	534,7	84,7
напої алкогольні	180,9	243,0	296,9	345,4	393,4	434,3	448,2	103,2
Непродовольчі товари	206,9	273,4	351,3	485,4	635,0	812,8	683,6	84,1
тканини	17,1	10,4	6,3	11,7	10,9	33,4	246,8	738,8
одяг та білизна з тканин трикотаж верхній та білизняний	117,6	164,9	232,9	254,3	293,5	434,4	598,2	137,7
панчішно-шкарпеткові вироби	236,1	287,6	475,4	435,0	687,3	936,1	1011,0	108,0
взуття шкіряне, текстильне, комбіноване	415,4	280,8	535,8	852,4	1407,3	1877,3	1941,1	103,4
засоби для миття, чищення та догляду	222,2	272,8	375,2	724,1	1167,2	1509,2	1706,9	113,1
годинники	269,6	368,8	510,7	735,0	722,5	754,3	911,9	120,9
аудіо- та відеообладнання	223,2	229,5	253,6	424,3	627,5	739,8	572,6	77,4
електропобутові прилади	294,7	472,0	532,9	2106,7	2736,6	3409,8	2894,9	84,9
меблі	275,1	384,3	455,4	707,7	1211,5	1795,4	1360,9	75,8
посуд та набори столові	74,6	144,7	234,8	295,6	355,6	519,5	540,8	104,1
ювелірні вироби	211,2	268,2	393,5	450,2	926,0	978,8	1107,0	113,1
фармацевтичні товари	140,8	181,2	181,2	253,5	243,4	218,6	199,4	91,2
	153,5	199,2	268,1	314,5	402,6	453,7	410,1	90,4

12.14. Товарна структура роздрібного товарообороту підприємств

	2000	2005	2007	2008	2009
	Тис.грн.				
Усі товари	1112427	5165334	9996141	14159486	14842859
Продовольчі товари у торговій мережі	532971¹	2074565	3542544	4629513	5394421
м'ясо та продукти м'ясні	61274	316386	503606	641758	706846
м'ясо та птиця свіжі та заморожені	22749	140607	213519	288837	318041
м'ясо копчене, солоне та ковбасні вироби	34812	152862	249239	295466	336120
консерви м'ясні, готові продукти м'ясні	3713	22917	40848	57455	52685
риба та рибопродукти	10738	127749	224034	280673	298395
риба і морепродукти харчові	6721	97712	175155	221552	229174
консерви рибні, готові продукти рибні	4017	30037	48879	59121	69221
консерви овочеві та фруктово-ягідні	7960	79227	102562	111052	161454
жири	33070	124115	134931	195053	209399
масло вершкове	6228	27854	38535	48689	60414
олії рослинні	4991	36953	63658	112095	119834
жири інші (інші жири тваринні харчові, маргарин)	21851	59308	32738	34269	29151
молоко та продукти молочні	20405	136968	252233	280493	324918
сир сичужний, плавлений та кисломолочний	6557	73213	136074	191486	212613
яйця	3623	21872	45596	66616	73332
чай	3907	30198	55731	66986	99902
кава	4919	47975	77773	111206	142415
сіть	1110	2178	3731	4305	5850
цукор	6392	35837	33255	48601	73605
вироби кондитерські	37197	175746	303419	430844	491968
вироби хлібобулочні	76553	87458	102657	137075	155378
борошно, крупи та вироби макаронні	16600	68156	104012	150140	193859
борошно	5836	21891	23031	29387	43849
крупи та бобові	5628	28247	47485	71453	82844
вироби макаронні	5136	18018	33496	49300	67166
картопля	3683	20449	43002	44376	48290
овочі	4894	36967	78230	111788	116316
плоди, ягоди, виноград, горіхи (включаючи кавуни та дині)	2831	37657	92598	140054	147130
продовольчі товари інші	231258	652414	1249100	1617007	1932751
Продовольчі товари у мережі ресторанного господарства	...	183028	301064	382293	407761

Продовження табл. 12.14

	2000	2005	2007	2008	2009
Непродовольчі товари	579456	2907741	6152533	9147680	9040677
тканини	1605	113	199	622	5329
одяг та білизна з тканин, головні					
убори, одяг зі шкіри та хутра	21854	56435	87254	125266	178024
одяг та білизна з тканин	20235	50050	64440	96140	144320
одяг зі шкіри, хутра та інші вироби					
з них	1019	6	319	681	835
вироби текстильні для					
домашнього вжитку та інтер'єру	420	5398	21442	26817	30873
головні убори	180	981	1053	1628	1996
трикотаж верхній та білизняний,					
вироби панчішно-шкарпеткові	9608	47939	79472	113495	138304
трикотаж верхній та білизняний	8533	41569	61705	88980	110787
вироби панчішно-шкарпеткові	1075	6370	17767	24515	27517
взуття	11080	44053	138532	180590	228991
засоби для миття, чищення та	8360	46501	119968	158945	249922
догляду					
товари парфумерно-косметичні	14065	80622	194277	299795	388312
галантерея та нитки	1648	5929	16359	19100	22162
сірники	505	1058	1855	2478	3389
товари культурно-побутового та					
господарського призначення	128815	443636	1186398	1560433	1612991
у тому числі					
годинники	1131	3121	7731	9231	7541
аудіо- та відеообладнання	14885	79794	372486	448426	426950
товари спортивні, включаючи					
велосипеди	2240	5677	10709	15453	26900
фотографічне обладнання	1647	3295	28438	10758	7340
ігри та іграшки	1571	18279	34809	51104	58757
вироби паперові та канцелярські	3986	23447	44458	48390	59918
приладдя канцелярське	6961	15033	23460	29925	33428
техніка комп'ютерна та інша					
обчислювальна	2801	41214	87737	117316	128431
книги, газети, журнали друковані					
та на електронних носіях	31636	67260	96670	113927	133202
прилади електропобутові	18905	99060	276002	428599	401782
мотоцикли, моторолери, мопеди	382	1979	5357	8346	4407
меблі	21326	56288	99249	159469	189339
килими, покриття для підлоги та					
стін	2705	10096	33892	43707	53428
посуд та набори столові	4318	19093	47663	56130	76343
непродовольчі товари інші	381916	2181455	4328219	6686957	6213253
у тому числі					
матеріали будівельні	32145	67231	281434	507503	583768
бензин	116824	699883	1250540	1817595	2089887
товари фармацевтичні	99954	305711	517138	718111	971333

ОПТОВА ТА РОЗДРІБНА ТОРГІВЛЯ, РЕСТОРАННЕ ГОСПОДАРСТВО

Продовження табл. 12.14

	2000	2005	2007	2008	2009
	Відсотків				
Усі товари	100,0	100,0	100,0	100,0	100,0
Продовольчі товари у торговій мережі	47,9¹	40,2	35,5	32,7	36,4
м`ясо та продукти м`ясні	5,5	6,2	5,0	4,5	4,8
м`ясо та птиця свіжі та заморожені	2,0	2,7	2,1	2,0	2,1
м`ясо копчене, солоне та ковбасні вироби	3,2	3,0	2,5	2,1	2,3
консерви м`ясні, готові продукти м`ясні	0,3	0,5	0,4	0,4	0,4
риба та рибопродукти	1,0	2,5	2,3	2,0	2,0
риба і морепродукти харчові	0,6	1,9	1,8	1,6	1,5
консерви рибні, готові продукти рибні	0,4	0,6	0,5	0,4	0,5
консерви овочеві та фруктово-ягідні	0,7	1,5	1,0	0,8	1,1
жири	3,0	2,4	1,3	1,3	1,4
масло вершкове	0,6	0,6	0,4	0,3	0,4
олії рослинні	0,4	0,7	0,6	0,8	0,8
жири інші (інші жири тваринні харчові, маргарин)	2,0	1,1	0,3	0,3	0,2
молоко та продукти молочні	1,8	2,6	2,5	2,0	2,2
сир сичужний, плавлений та кисломолочний	0,6	1,4	1,4	1,4	1,4
яйця	0,3	0,4	0,5	0,5	0,5
чай	0,4	0,6	0,6	0,5	0,7
кава	0,4	0,9	0,8	0,8	1,0
цукор	0,6	0,7	0,3	0,3	0,5
вироби кондитерські	3,3	3,4	3,0	3,0	3,3
вироби хлібобулочні	6,9	1,7	1,0	1,0	1,0
борошно, крупи та вироби макаронні	1,5	1,3	1,0	1,1	1,3
борошно	0,5	0,4	0,2	0,2	0,3
крупи та бобові	0,5	0,5	0,5	0,5	0,6
вироби макаронні	0,5	0,4	0,3	0,3	0,4
картопля	0,3	0,4	0,4	0,3	0,3
овочі	0,4	0,7	0,8	0,8	0,8
плоди, ягоди, виноград, горіхи (включаючи кавуни та дині)	0,3	0,7	1,0	1,0	1,0
сіль	0,1	0,1	0,0	0,0	0,0
продовольчі товари інші	20,8	12,7	12,6	11,4	13,1
Продовольчі товари у мережі ресторанного господарства	...	3,5	3,0	2,7	2,7

ОПТОВА ТА РОЗДРІБНА ТОРГІВЛЯ, РЕСТОРАННЕ ГОСПОДАРСТВО

Продовження табл.12.14

	2000	2005	2007	2008	2009
Непродовольчі товари	52,1	56,3	61,5	64,6	60,9
тканини	0,1	0,0	0,0	0,0	0,0
одяг та білизна з тканин, головні					
убори, одяг зі шкіри та хутра	2,0	1,1	0,9	0,9	1,2
одяг та білизна з тканин	1,9	1,0	0,7	0,7	1,0
одяг зі шкіри, хутра та вироби з них	0,1	0,0	0,0	0,0	0,0
текстильні вироби для					
домашнього вжитку та інтер'єру	0,0	0,1	0,2	0,2	0,2
головні убори	0,0	0,0	0,0	0,0	0,0
трикотаж верхній та білизняний,					
вироби панчішно-шкарпеткові	0,9	0,9	0,8	0,8	0,9
трикотаж верхній та білизняний	0,8	0,8	0,6	0,6	0,7
вироби панчішно-шкарпеткові	0,1	0,1	0,2	0,2	0,2
взуття	1,0	0,9	1,4	1,3	1,5
засоби для миття, чищення та					
догляду	0,8	0,9	1,2	1,1	1,7
товари парфумерно-косметичні	1,3	1,6	1,9	2,1	2,6
галантерея та нитки	0,2	0,1	0,1	0,1	0,1
сірники	0,0	0,0	0,0	0,0	0,0
товари культурно-побутового та					
господарського призначення	11,6	8,6	11,9	11,0	11,0
у тому числі					
годинники	0,1	0,1	0,1	0,1	0,1
аудіо- та відеообладнання	1,3	1,5	3,7	3,2	2,9
товари спортивні, включаючи					
велосипеди	0,2	0,1	0,1	0,1	0,2
фотографічне обладнання	0,1	0,1	0,3	0,1	0,1
ігри та іграшки	0,1	0,4	0,3	0,4	0,4
вироби паперові та канцелярські	0,4	0,5	0,4	0,3	0,4
приладдя канцелярське	0,6	0,3	0,2	0,2	0,2
техніка комп'ютерна та інша					
обчислювальна	0,3	0,8	0,9	0,8	0,9
книги, газети, журнали друковані					
та на електронних носіях	2,8	1,3	1,0	0,8	0,9
прилади електропобутові	1,7	1,9	2,8	3,0	2,7
меблі	1,9	1,1	1,0	1,1	1,3
мотоцикли, моторолери, мопеди	0,0	0,0	0,1	0,1	0,0
килими, покриття для підлоги та					
стін	0,2	0,2	0,3	0,3	0,4
посуд та набори столові	0,4	0,4	0,5	0,4	0,5
непродовольчі товари інші	34,2	42,2	43,3	47,3	41,9
у тому числі					
будівельні матеріали	2,9	1,3	2,8	3,6	3,9
бензин	10,5	13,5	12,5	12,8	14,1
товари фармацевтичні	9,0	5,9	5,2	5,1	6,5

¹ Тут і надалі (табл.12.16) включаючи товари у мережі ресторанного господарства.

12.15. Частка продажу споживчих товарів, які вироблені на території України, через торгову мережу підприємств

	<i>(відсотків)</i>				
	2000	2005	2007	2008	2009
Усі товари	75,2	68,7	64,7	63,7	66,6
Продовольчі товари	91,3	88,2	86,6	86,0	85,8
м`ясо та продукти м`ясні	94,6	93,7	95,0	94,6	94,9
м`ясо та птиця свіжі та заморожені	92,3	96,0	96,9	94,4	93,6
м`ясо копчене, солоне та ковбасні вироби	97,1	96,9	96,2	97,1	97,2
консерви м`ясні, готові продукти м`ясні	80,3	59,9	78,0	82,4	88,8
риба та рибопродукти	77,8	81,1	79,8	79,7	78,1
риба і морепродукти харчові	79,2	83,4	80,6	79,6	77,9
консерви рибні, готові продукти рибні	75,7	73,7	77,0	80,0	79,0
консерви овочеві та фруктово-ягідні	66,4	76,1	78,5	81,0	80,9
жири	98,1	95,6	93,8	92,8	93,0
масло вершкове	96,3	96,9	95,4	94,1	94,7
олії рослинні	96,5	93,4	92,0	91,6	91,6
жири інші (інші жири тваринні харчові, маргарин)	98,9	96,2	95,1	94,9	95,0
молоко та продукти молочні	94,8	93,5	91,6	92,8	93,0
сир сичужний, плавлений та кисломолочний	86,3	90,2	86,3	85,3	85,5
яйця	99,0	99,4	100,0	99,9	99,7
цукор	99,7	97,5	96,6	97,3	96,9
вироби кондитерські	94,8	90,2	88,1	88,3	88,1
чай	55,1	57,7	70,8	67,0	66,9
кава	53,6	61,4	57,8	54,5	55,9
сіть	99,5	99,2	99,0	98,8	98,8
вироби хлібобулочні	99,7	99,0	99,6	99,6	99,5
борошно, крупи та вироби макаронні	95,0	91,5	89,8	87,4	88,4
борошно	99,7	99,6	98,3	95,6	97,3
крупи та бобові	96,6	89,1	89,0	87,6	88,9
вироби макаронні	89,7	86,3	85,0	82,2	82,0
картопля	97,4	86,2	91,7	93,4	87,6
овочі	92,5	74,4	76,6	77,4	76,8
плоди, ягоди, виноград, горіхи (включаючи кавуни та дині)	87,0	63,5	77,0	79,4	76,2
вироби тютюнові	72,9	85,3	83,1	82,4	82,1
продовольчі товари інші	88,0	89,1	84,7	83,2	83,7

ОПТОВА ТА РОЗДРІБНА ТОРГІВЛЯ, РЕСТОРАННЕ ГОСПОДАРСТВО

Продовження табл. 12.15

	2000	2005	2007	2008	2009
Непродовольчі товари	62,6	54,7	52,1	52,4	55,2
тканини	56,4	88,8	90,2	48,9	59,8
одяг і білизна з тканин, головні					
убори, одяг зі шкіри та хутра	12,8	14,9	17,2	18,5	16,7
одяг та білизна з тканин	11,8	11,1	7,9	10,5	9,3
одяг зі шкіри, хутра та вироби з них	8,1	100,0	73,9	38,5	27,7
текстильні вироби для домашнього					
вжитку та інтер'єру	65,9	47,2	35,3	45,2	49,5
головні убори	24,5	29,6	43,3	43,2	38,7
трикотаж верхній та білизняний,					
панчішно-шкарпеткові вироби	14,0	12,3	19,3	19,3	18,5
трикотаж верхній та білизняний	9,1	5,4	12,4	12,2	12,0
вироби панчішно-шкарпеткові	53,6	57,1	43,2	45,0	44,7
взуття	12,7	3,6	4,0	5,5	7,4
засоби для миття, чищення та					
догляду	69,8	64,9	59,9	63,8	61,0
товари парфумерно-косметичні	37,7	43,8	37,5	38,3	36,4
галантерея та нитки	60,4	59,0	52,8	53,3	47,9
сірники	36,1	55,4	57,0	46,7	44,8
товари культурно-побутового і					
господарського призначення	53,5	27,7	21,3	22,9	25,2
у тому числі					
годинники	11,8	3,2	1,5	1,2	1,5
аудіо- та відео обладнання	1,9	1,8	0,9	0,8	1,0
товари спортивні, включаючи					
велосипеди	35,4	51,4	31,4	32,4	17,5
ігри та іграшки	32,0	32,9	32,9	37,6	36,2
фотографічне обладнання	5,4	16,0	1,5	2,3	1,1
вироби паперові та канцелярські	55,0	49,1	61,2	64,7	68,1
приладдя канцелярське	44,2	51,6	54,7	59,4	56,6
техніка комп'ютерна та інша					
обчислювальна	8,8	0,5	5,4	12,3	6,6
книги, газети, журнали друковані					
та на електронних носіях	93,2	87,4	75,6	76,9	79,0
прилади електропобутові	11,3	2,4	6,6	12,9	16,3
мотоцикли, моторолери, мопеди	7,8	44,5	0,5	0,2	0,0
меблі	66,5	47,9	48,2	46,8	45,1
килими, покриття для підлоги та стін	13,0	8,8	33,0	62,0	60,6
посуд та набори столові	75,0	31,8	33,5	29,2	27,7
непродовольчі товари інші	72,1	69,2	68,8	62,0	67,6
у тому числі					
будівельні матеріали	60,3	57,3	58,9	66,8	78,0
бензин	98,0	96,2	96,8	97,7	92,9
товари фармацевтичні	48,9	54,4	51,4	51,1	52,2

12.16. Продаж продовольчих товарів через торгову мережу підприємств

	<i>(m)</i>					
	1995 ¹	2000 ¹	2005	2007	2008	2009
М'ясо та продукти м'ясні (у перерахунку на м'ясо)	18871	7639	16058	22519	20641	20240
Масло вершкове	2820	558	2380	1945	1955	1661
Олії рослинні	2304	1363	5962	8607	8803	11995
Сир сичужний, плавлений та кисломолочний	1752	511	3757	5023	4962	5016
Яйця, млн.шт.	101	14	58	107	120	122
Цукор	6935	2567	9958	8345	11293	14582
Вироби кондитерські	8151	4730	13247	16151	17118	17783
Чай	402	101	626	1012	813	841
Вироби хлібобулочні (у перерахунку на борошно)	186912	44981	45995	43837	45782	52472
Картопля	8746	2423	9613	11058	9900	10791
Овочі	13677	3398	9297	13543	12143	16334
Плоди, ягоди, виноград, горіхи (включаючи кавуни та дині)	4010	1339	5412	9722	10459	10286

¹ Див. виноски до табл. 12.14.

12.17. Продаж алкогольних напоїв і тютюнових виробів через торгову мережу та мережу ресторанного господарства підприємств

	1990	1995	2000	2005	2007	2008	2009
Напої алкогольні							
в натуральному вимірі, тис, дал,							
горілка та вироби лікеро-горілчані	1440	834	334	661	845	934	972
напої слабоалкогольні	47	235	250	267	289
вино	1836	412	193	319	448	471	528
коньяк	65	41	61	116	159	154	210
вина ігристі (шампанське)	197	71	75	214	356	338	381
пиво	5962	895	1082	3197	3554	3664	3563
в абсолютному алкоголі на одну особу, л	4,0	1,7	0,9	2,0	2,6	2,8	3,0
Вироби тютюнові, млн.шт.	...	495	74	536	856	899	1017

12.18. Продаж товарів тривалого користування через роздрібну мережу підприємств

(шт.)

	1990	1995	2000	2005	2007	2008	2009
Холодильники і морозильники	42059	7113	3574	9826	21497	23934	16143
Пральні машини побутові	54960	2117	2070	12572	20956	23321	15987
Електропилососи побутові	32005	2966	2562	20838	31135	33732	22224
Телевізори	74964	5049	7659	28137	42317	50125	27184
Пристрої радіоприймальні	73179	1532	2413	5479	3082	8041	14566
Магнітофони	78877	2848	1631	16609	20827	19372	9106
Фотоапарати	17157	640	1089	2964	19996	22818	13867
Легкові автомобілі	17998	5480	1230	7393 ¹	14817 ¹	18599 ¹	6858 ¹
Телефонні апарати мобільні, тис.шт.	234,5	218,8	167,8

¹ Включаючи роздрібний продаж дилерами легкових автомобілів, зібраних підприємствами на території України.

12.19. Кількість підприємств, які здійснюють діяльність з роздрібною торгівлі та ресторанного господарства, за видами економічної діяльності

(на кінець року)

	2000		2005		2006	
	оди-ниць	відсотків до підсумку	оди-ниць	відсотків до підсумку	оди-ниць	відсотків до підсумку
Підприємства роздрібною торгівлі автомобілями, мотоциклами та пальним						
Усього	70	100,0	95	100,0	94	100,0
у тому числі підприємств, що торгують переважно						
автомобілями	5	7,1	17	17,9	15	16,0
автоварами	29	41,5	20	21,0	21	22,3
пальним	36	51,4	58	61,1	58	61,7
Підприємства роздрібною торгівлі (крім торгівлі автомобілями, мотоциклами та пальним)						
Усього	1011	100,0	839	100,0	816	100,0
у тому числі підприємства, що торгують з перевагою продовольчого асортименту						
у спеціалізованих магазинах	106	10,5	43	5,1	38	4,7
у неспеціалізованих магазинах	511	50,5	510	60,8	481	58,9
непродовольчого асортименту						
у спеціалізованих магазинах	289	28,6	240	28,7	255	31,2
у неспеціалізованих магазинах	80	7,9	33	3,9	30	3,7
поза магазинами	25	2,5	13	1,5	12	1,5

Продовження табл. 12.19

	2000		2005		2006	
	оди- ниць	відсот- ків до підсумку	оди- ниць	відсот- ків до підсумку	оди- ниць	відсот- ків до підсумку
Підприємства ресторанного господарства						
Усього	272	100,0	346	100,0	341	100,0
діяльність ресторанів	30	11,1	38	11,0	39	11,4
діяльність кафе	140	51,5	191	55,2	182	53,4
діяльність барів	77	28,3	95	27,4	100	29,3
діяльність їдалень та постачання готової їжі	25	9,1	22	6,4	20	5,9
Підприємства інших видів економічної діяльності						
Усього	565	x	544	x	498	x

Продовження табл. 12.19

	2007		2008		2009	
	оди- ниць	відсот- ків до підсумку	оди- ниць	відсот- ків до підсумку	оди- ниць	відсот- ків до підсумку
Підприємства роздрібною торгівлі автомобілями, мотоциклами та пальним						
Усього	93	100,0	100	100,0	91	100,0
у тому числі підприємств, що торгують переважно автомобілями	20	21,5	25	25,0	23	25,3
мотоциклами	0	0,0	1	1,0	1	1,1
автотоварами	21	22,6	18	18,0	17	18,7
пальним	52	55,9	56	56,0	50	54,9
Підприємства роздрібною торгівлі (крім торгівлі автомобілями, мотоциклами та пальним)						
Усього	789	100,0	739	100,0	689	100,0
у тому числі підприємства, що торгують з перевагою продовольчого асортименту						
у спеціалізованих магазинах	35	4,5	32	4,3	31	4,5
у неспеціалізованих магазинах	464	58,8	396	53,6	367	53,3
непродовольчого асортименту						
у спеціалізованих магазинах	253	32,1	264	35,7	242	35,1
у неспеціалізованих магазинах	24	3,0	38	5,2	38	5,5
поза магазинами	13	1,6	9	1,2	11	1,6
Підприємства ресторанного господарства						
Усього	335	100,0	393	100,0	396	100,0
діяльність ресторанів	37	11,0	46	11,7	51	12,9
діяльність кафе	181	54,0	179	45,6	179	45,2
діяльність барів	101	30,2	147	37,4	145	36,6
діяльність їдалень та постачання готової їжі	16	4,8	21	5,3	21	5,3
Підприємства інших видів економічної діяльності						
Усього	517	x	414	x	385	x

12.20. Кількість об'єктів роздрібної торгівлі та ресторанного господарства підприємств

(на кінець року)

	1990	1995	2000	2005	2007	2008	2009
Роздрібна торгівля							
Усього	7699	6478	5421	3965	3574	3476	3376
Магазини	6130	5311	4087	2741	2508	2426	2307
у міських поселеннях	2802	2556	2540	1951	1971	1962	1881
у сільській місцевості	3328	2755	1547	790	537	464	426
Кіоски і палатки	1569	1167	1334	1224	1066	1050	1069
у міських поселеннях	1010	957	1219	1016	889	865	889
у сільській місцевості	559	210	115	208	177	185	180
На 10 тис. населення							
об'єктів роздрібної торгівлі, од.	29	25	22	17	15	15	14
торгової площі магазинів, м ²	1895	1863	1291	1974	1765	1943	2006
Ресторанне господарство							
Усього	3083	1584	1411	1248	1147	1090	1037
у міських поселеннях	2146	1112	1072	1028	994	940	907
у сільській місцевості	937	472	339	220	153	150	130
На 10 тис. населення							
об'єктів ресторанного господарства, од.	12	6	6	5	5	5	4
місць	844	357	268	277	281	283	278

12.21. Кількість ринків з продажу споживчих товарів

(на кінець року; одиниць)

1995	2000	2005	2007	2008	2009			
					усього	у тому числі		
						продовольчі	непродовольчі	змішані
79	98	203	187	188	187	21	44	122

12.22. Кількість об'єктів роздрібної торгівлі та ресторанного господарства підприємств по містах та районах області

(на кінець року; одиниць)

	Роздрібна торгівля					Ресторанне господарство				
	2000	2005	2007	2008	2009	2000	2005	2007	2008	2009
Одеська область	5421	3965	3574	3476	3376	1411	1248	1147	1090	1037
м.Одеса	2023	1918	1885	1899	1870	599	659	646	640	630
м.Білгород-Дністровський	285	115	94	100	92	67	39	37	38	34
м.Ізмаїл	203	129	125	120	106	57	43	32	32	26
м.Іллічівськ	117	82	99	93	81	68	61	57	56	55
м.Котовськ	96	53	52	49	42	24	12	13	13	13
м.Теплодар	5	6	5	5	5	–	–	5	5	5
м.Южне	40	37	34	41	38	26	39	38	40	39
райони										
Ананьївський	90	29	17	15	10	18	13	7	5	5
Арцизький	114	75	63	56	56	28	19	18	12	9
Балтський	89	49	42	41	41	17	10	11	8	7
Білгород-Дністровський	15	42	40	34	36	6	10	7	3	3
Біляївський	211	166	134	128	125	35	31	28	28	21
Березівський	116	65	49	36	35	31	21	13	12	9
Болградський	201	95	38	34	35	29	18	4	2	1
Великомихайлівський	94	49	38	32	28	18	9	8	8	8
Іванівський	102	66	52	47	40	13	8	5	1	–
Ізмаїльський	131	79	54	47	42	32	27	22	18	18
Кілійський	111	77	68	70	64	24	15	13	12	8
Кодимський	78	62	58	50	49	27	28	25	22	19
Комінтернівський	119	110	86	88	78	28	34	23	21	20
Котовський	57	25	7	8	6	6	5	2	2	1
Красноокнянський	74	41	24	22	21	16	7	8	6	6
Любашівський	114	43	27	27	24	15	1	–	–	2
Миколаївський	42	30	22	20	18	5	5	5	4	4
Овідіопольський	151	140	115	120	156	37	42	45	43	33
Роздільнянський	136	67	50	49	51	36	11	12	6	7
Ренійський	82	38	41	34	30	30	17	13	10	10
Савранський	64	32	33	26	26	21	7	3	3	3
Саратський	117	73	55	42	41	16	10	4	4	3
Тарутинський	108	49	45	41	36	38	23	19	16	15
Татарбунарський	98	58	60	45	42	14	8	5	3	3
Фрунзівський	56	25	29	26	25	6	2	3	2	2
Ширяївський	82	40	33	31	27	24	14	16	15	18

12.23. Торгова площа магазинів і кількість місць на об'єктах ресторанного господарства підприємств по містах та районах області

(на кінець року)

	Торгова площа магазинів, тис,м ²					Кількість місць на об'єктах ресторанного господарства, тис.				
	2000	2005	2007	2008	2009	2000	2005	2007	2008	2009
Одеська область	321,8	474,1	422,6	464,9	479,6	66,8	65,5	67,3	67,6	66,6
м.Одеса	139,3	363,3	327,7	355,7	355,2	29,8	36,7	40,9	43,7	44,6
м.Білгород-Дністровський	14,6	6,4	6,0	15,5	14,7	3,2	2,5	1,9	1,9	1,9
м.Ізмаїл	11,0	8,2	8,8	15,1	13,8	2,7	2,2	1,8	1,9	1,5
м.Іллічівськ	8,5	8,9	9,2	12,7	9,0	5,8	6,3	5,6	5,3	5,2
м.Котовськ	5,7	3,7	4,0	5,7	5,3	1,5	0,8	0,9	0,9	0,9
м.Теплодар	0,2	0,7	0,6	0,6	0,6	–	–	0,2	0,1	0,2
м.Южне	2,6	4,0	3,6	4,4	4,4	2,3	2,4	2,3	2,5	2,3
райони										
Ананьївський	3,6	1,8	1,0	0,8	0,7	0,9	0,6	0,4	0,4	0,4
Арцизький	5,5	3,7	3,5	3,4	3,2	1,1	0,8	0,9	0,6	0,4
Балтський	4,7	3,1	2,1	1,8	1,8	0,8	0,5	0,5	0,4	0,3
Білгород-Дністровський	0,3	1,3	1,0	0,9	0,9	0,9	0,5	0,8	0,2	0,2
Біляївський	10,5	7,6	7,0	5,3	5,4	1,0	0,9	0,9	1,0	0,7
Березівський	6,0	2,0	1,1	1,1	1,0	1,0	0,6	0,5	0,5	0,4
Болградський	12,6	4,9	1,4	0,7	0,7	1,3	0,6	0,1	0,1	0,0
Великомихайлівський	5,7	3,1	2,4	1,7	1,4	0,6	0,4	0,5	0,5	0,5
Іванівський	4,3	2,8	2,0	1,8	1,4	0,5	0,2	0,1	0,0	–
Ізмаїльський	7,8	4,6	2,2	1,8	1,7	1,3	0,9	0,7	0,6	0,6
Кілійський	6,9	4,4	3,4	3,2	3,2	1,0	0,4	0,5	0,4	0,3
Кодимський	5,7	3,2	3,1	3,1	3,0	0,7	0,8	0,9	0,8	0,7
Комінтернівський	6,4	4,8	3,4	2,9	28,8	0,9	1,4	1,0	0,8	0,8
Котовський	2,7	1,0	0,1	0,3	0,2	0,2	0,2	0,1	0,1	0,1
Красноокнянський	3,5	1,8	1,2	1,0	1,1	0,5	0,3	0,3	0,2	0,2
Любашівський	5,3	1,7	0,6	0,6	0,5	0,4	0,1	–	–	0,1
Миколаївський	1,9	2,0	1,0	1,0	0,9	0,2	0,2	0,3	0,2	0,2
Овідіопольський	6,8	5,0	8,7	10,5	8,1	1,7	2,0	2,3	2,3	2,0
Роздільнянський	7,2	3,0	2,5	2,3	1,5	1,0	0,4	0,5	0,2	0,3
Ренійський	5,5	3,8	3,6	1,8	2,8	1,3	0,6	0,5	0,3	0,3
Савранський	3,0	1,6	1,1	0,8	0,8	0,8	0,3	0,1	0,1	0,1
Саратський	6,4	3,9	2,7	2,0	2,0	0,6	0,4	0,4	0,4	0,3
Тарутинський	5,4	2,1	2,0	1,8	1,4	1,0	0,7	0,5	0,5	0,4
Татарбунарський	4,0	2,7	2,6	1,8	1,7	0,6	0,3	0,2	0,1	0,1
Фрунзівський	3,2	1,0	1,5	1,4	1,4	0,2	0,0	0,1	0,0	0,0
Ширяївський	5,0	2,0	1,5	1,4	1,0	1,0	0,5	0,6	0,6	0,6

13. ПОСЛУГИ

Послуги – це діяльність суб'єктів, яка не набуває матеріально-речової форми і задовольняє певні потреби замовників – особисті, колективні, громадські. Послуги є результатом різномірної діяльності, яка здійснюється виробником на замовлення будь-яких споживачів (окремих громадян, підприємств, організацій, підприємців).

Обсяг реалізованих послуг (включаючи ПДВ) – це дані про обсяг реалізованих послуг, який визначається за ціною продажу відвантаженої за межі підприємства готової продукції (виконаних послуг), що зазначено в оформлених як підстава для розрахунків з покупцями (замовниками) документах

(включаючи продукцію (послуги) за бартерним контрактом та непрямі податки (ПДВ, акцизний збір тощо).

Статистичне спостереження за діяльністю підприємств сфери послуг організоване відповідно до Класифікації видів економічної діяльності. В коло звітуючих входять підприємства-юридичні особи та їх відокремлені підрозділи, що ідентифікуються за основним видом діяльності, як підприємства сфери послуг.

У розділі наведено інформацію щодо діяльності підприємств-виробників нефінансових послуг (за виключенням торгівлі та ресторанного господарства).

13.1. Діяльність підприємств сфери послуг по містах та районах області

	Обсяг реалізованих послуг ¹ , млн.грн.			Середньооблікова кількість штатних працівників на 1 січня 2010р., осіб
	2002 ²	2008	2009	
Одеська область	5320,7	18520,3	21437,4	134132
м.Одеса	3095,3	12552,5	12864,2	86977
м.Білгород-Дністровський	85,9	225,1	268,2	3202
м.Ізмаїл	392,9	976,7	948,4	8191
м.Іллічівськ	930,8	2004,9	3486,6	13130
м.Котовськ	118,9	408,6	420,3	4248
м.Теплодар	2,6	6,6	8,4	204
м.Южне	373,3	1043,7	1528,9	4583
райони				
Ананьївський	1,1	5,2	5,1	109
Арцизький	2,0	8,5	10,8	549
Балтський	1,6	5,1	5,7	234
Білгород-Дністровський	3,3	7,4	6,5	144
Біляївський	11,6	118,6	109,9	645
Березівський	0,9	3,9	2,2	260
Болградський	2,0	10,6	13,2	363
Великомихайлівський	0,8	1,8	2,2	65
Іванівський	0,5	10,5	13,9	236
Ізмаїльський	0,9	4,7	7,4	139
Кілійський	12,5	15,8	15,5	452
Кодимський	1,5	1,6	1,2	155
Комінтернівський	89,2	491,8	1098,5	2791
Котовський	0,0	0,0	0,0	3
Красноокнянський	0,3	0,2	0,5	18
Любашівський	3,6	6,6	4,4	116
Миколаївський	0,5	1,0	1,8	53
Овідіопольський	110,7	419,9	395,6	2975
Роздільнянський	21,5	78,6	98,8	1332
Ренійський	49,2	95,2	102,0	2427
Савранський	0,6	0,8	1,0	27
Саратський	1,2	5,7	6,4	195
Тарутинський	1,0	0,6	0,7	34
Татарбунарський	1,4	4,2	5,5	124
Фрунзівський	0,5	0,5	0,5	53
Ширяївський	2,6	3,4	3,1	98

¹ Тут і надалі (табл. 13.2, 13.3) включаючи ПДВ.

² Тут і надалі (табл. 13.2, 13.3) у 2002р. обстеженням не були охоплені науково-технічні організації.

Крім того, обсяги послуг, реалізованих за ринковими цінами підприємствами (установами), що фінансуються з бюджету, у 2009р. становили 595,2 млн.грн.

13.2. Обсяги послуг, наданих населенню, по містах та районах області

	Обсяг послуг, реалізованих населенню ¹ , млн. грн.			Частка послуг, реалізованих населенню у загальному обсязі реалізованих послуг, відсотків			Обсяг реалізованих послуг у розрахунку на одну особу, грн.		
	2002 ²	2008	2009	2002 ²	2008	2009	2002 ²	2008	2009
Одеська область	892,5	2678,3	2917,5	16,8	14,5	13,6	363,0	1161,4	1219,9
м.Одеса	775,0	2322,8	2534,9	25,0	18,5	19,7	753,9	2378,9	2511,1
м.Білгород-Дністровський	17,0	68,9	76,5	19,8	30,6	28,5	291,5	1180,7	1337,6
м.Ізмаїл	27,5	53,0	58,7	7,0	5,4	6,2	324,8	700,8	772,0
м.Іллічівськ	14,8	47,9	74,2	1,6	2,4	2,1	232,2	1052,9	1054,4
м.Котовськ	4,0	7,5	8,2	3,4	1,8	2,0	98,4	438,0	203,5
м.Теплодар	1,1	4,8	5,3	42,3	72,7	63,1	124,5	482,7	529,9
м.Южне	7,6	43,3	34,3	2,0	4,1	2,2	316,3	1736,7	1256,1
райони									
Ананьївський	0,8	0,9	0,9	72,7	17,3	17,6	24,5	26,4	32,1
Арцизький	1,3	6,1	6,6	65,0	71,8	61,1	25,4	132,8	141,7
Балтський	1,3	4,1	5,0	39,4	80,4	87,7	26,7	108,3	114,3
Білгород-Дністровський	0,8	6,0	4,9	6,9	81,1	75,4	12,9	24,4	81,4
Біляївський	2,6	13,6	7,2	22,4	11,5	6,6	25,0	143,8	76,4
Березівський	0,7	2,4	1,1	77,8	61,5	50,0	19,4	69,0	32,7
Болградський	1,6	7,1	8,1	80,0	67,0	61,4	21,7	93,1	117,0
Великомихайлівський	0,6	1,6	2,0	75,0	88,9	90,9	18,4	50,7	62,9
Іванівський	0,4	2,0	1,7	80,0	19,0	12,2	13,7	49,2	61,7
Ізмаїльський	0,0	2,9	2,6	2,1	61,7	35,1	0,0	54,6	49,1
Кілійський	2,3	5,0	5,7	18,4	31,6	36,8	39,2	87,8	104,4
Кодимський	1,0	1,0	0,7	66,7	62,5	58,3	29,0	31,7	23,4
Комінтернівський	2,9	16,4	18,1	3,3	3,3	1,6	43,2	173,1	260,3
Котовський	0,0	0,0	0,0	72,7	–	–	–	–	1,3
Красноокнянський	0,3	0,2	0,3	95,9	100,0	60,0	13,1	16,3	12,1
Любашівський	3,2	0,4	0,6	88,9	6,1	13,6	95,6	12,4	19,8
Миколаївський	0,4	0,7	1,4	80,0	70,0	77,8	19,9	41,1	84,1
Овідіюпольський	13,4	34,7	32,5	12,1	8,3	8,2	222,5	475,9	473,9
Роздільнянський	1,6	6,6	5,1	7,4	8,5	5,1	28,2	121,5	87,3
Ренійський	5,2	6,5	7,3	10,6	6,8	7,2	130,5	167,3	192,1
Савранський	0,5	0,8	1,0	83,3	100,0	100,0	22,6	57,4	47,3
Саратський	1,0	3,7	3,9	71,4	64,9	60,9	20,1	79,3	84,7
Тарутинський	0,5	0,2	0,2	50,0	33,3	28,6	11,1	53,3	4,8
Татарбунарський	1,0	3,9	5,2	71,4	92,9	94,5	24,1	107,2	131,2
Фрунзівський	0,3	0,5	0,5	60,0	100,0	100,0	14,4	24,1	24,8
Ширяївський	1,8	2,8	2,8	69,2	82,4	90,3	60,6	99,9	102,9

¹ Див. першу виноску до табл. 13.1.

² Див. другу виноску до табл. 13.1.

13.3. Обсяги послуг за видами економічної діяльності

	Обсяг реалізованих послуг ¹ , млн.грн.			Обсяг послуг, реалізованих населенню ¹ , млн.грн.			Частка послуг, реалізованих населенню у загальному обсязі, відсотків		
	2002 ²	2008	2009	2002 ²	2008	2009	2002 ²	2008	2009
Усього	5320,7	18520,3	21437,4	892,5	2678,3	2917,5	16,8	14,5	13,6
Торгівля; ремонт автомобілів, побутових виробів та предметів особистого вжитку	22,9	96,8	70,0	9,1	41,2	33,0	39,7	42,6	47,0
технічне обслуговування та ремонт автомобілів і мотоциклів	17,2	89,4	60,7	7,0	37,8	29,4	40,7	42,3	48,3
ремонт побутових виробів та предметів особистого вжитку	5,7	7,4	9,3	2,1	3,4	3,6	36,8	46,0	38,7
Діяльність готелів та ресторанів	62,4	178,0	199,4	35,0	133,5	137,8	56,1	75,0	69,1
діяльність готелів та надання інших місць для тимчасового проживання	62,4	178,0	199,4	35,0	133,5	137,8	56,1	75,0	69,1
Діяльність транспорту та зв'язку	4398,4	14410,7	17108,1	552,1	1432,8	1608,4	12,6	9,9	9,4
діяльність транспорту	3093,4	7958,8	10651,9	260,0	594,5	625,2	8,4	7,5	5,9
послуги з організації подорожувальницької організації перевезення вантажів	21,4	131,7	116,3	4,9	86,8	82,4	22,9	65,9	70,9
діяльність пошти та зв'язку	550,8	4294,8	4122,3	5,1	10,3	7,7	0,9	0,2	0,2
Операції з нерухомим майном, оренда, інжиніринг та надання послуг підприємцям	732,8	2025,4	2217,6	282,1	741,2	893,1	38,5	36,6	40,3
операції з нерухомим майном	539,2	2723,1	3032,9	104,7	325,5	481,1	19,4	12,0	15,9
оренда машин та устаткування	156,5	1026,4	1230,0	65,1	219,9	375,5	41,6	21,4	30,5
прокат побутових виробів та предметів особистого вжитку	4,3	77,2	92,5	0,5	1,9	3,2	11,6	2,5	3,5
діяльність у сфері інформатизації	0,0	0,1	0,1	0,0	–	–	100,0	–	–
ремонт і технічне обслуговування офісної та електронно-обчислювальної техніки	16,6	95,0	107,2	1,3	4,1	7,8	6,7	4,3	7,3
дослідження і розробки ²	8,5	24,6	24,7	0,2	0,6	0,5	2,4	2,4	2,0
діяльність у сфері права	–	98,9	76,4	–	13,1	3,9	–	13,3	5,1
діяльність у сферах інжинірингу, геології та геодезії	54,3	98,4	97,9	2,3	6,9	7,1	4,2	7,0	7,4
технічні випробування та дослідження	46,9	317,3	299,7	5,5	27,0	24,8	11,7	8,5	8,3
	18,9	92,1	73,2	1,1	2,6	2,9	5,8	2,9	3,9

ПОСЛУГИ

Продовження табл. 13.3

	Обсяг реалізованих послуг ¹ , млн.грн.			Обсяг послуг, реалізованих населенню ¹ , млн.грн.			Частка послуг, реалізованих населенню у загальному обсязі, відсотків		
	2002 ²	2008	2009	2002 ²	2008	2009	2002 ²	2008	2009
рекламна діяльність	17,4	171,5	117,2	1,2	0,4	0,6	6,9	0,3	0,5
підбір та забезпечення персоналом	14,9	45,6	69,2	4,8	15,5	15,6	32,2	33,9	22,6
проведення розслідувань та забезпечення безпеки	25,4	199,7	228,1	0,2	2,4	2,3	0,8	1,2	1,0
прибирання виробничих та житлових приміщень, устаткування та транспортних засобів	0,5	11,8	16,0	0,1	0,4	0,3	20,0	3,3	1,7
діяльність у сфері фотографії	1,1	0,9	1,0	0,6	0,3	0,4	54,5	37,2	40,9
пакування	–	–	–	–	–	–	–	–	–
надавання секретарських послуг та послуг з перекладу	1,1	1,8	0,9	0,5	0,2	0,1	45,5	10,9	7,6
надавання інших комерційних послуг	172,8	461,8	598,8	21,3	30,2	35,9	12,3	6,5	6,0
Освіта	100,3	154,8	178,9	93,1	147,5	170,2	92,8	95,3	95,1
Охорона здоров'я та надання соціальної допомоги	73,6	286,1	325,4	21,3	145,4	185,0	28,9	50,8	56,9
діяльність в сфері охорони здоров'я людини	70,3	285,8	325,1	19,4	145,1	184,7	27,6	50,8	56,8
ветеринарна діяльність	3,1	0,2	0,2	1,8	0,2	0,2	58,1	100,0	100,0
надання соціальної допомоги	0,2	0,1	0,1	0,1	0,1	0,1	50,0	100,0	100,0
Надання комунальних та індивідуальних послуг; діяльність у сфері культури та спорту	123,9	670,8	522,7	77,2	452,4	302,0	62,3	67,4	57,8
у тому числі санітарні послуги, прибирання сміття та знищення відходів	14,9	107,3	124,7	1,7	6,5	9,5	11,4	6,1	7,6
діяльність у сфері культури та спорту, відпочинку та розваг	63,8	464,1	311,1	44,0	371,1	225,8	69,0	80,0	72,6
надання індивідуальних послуг	36,7	99,3	86,8	30,9	74,7	66,6	84,2	75,2	76,7

¹ Див. першу виноску до табл. 13.1.² Див. другу виноску до табл. 13.1.**13.4. Індекси обсягу реалізованих послуг**

(у порівняних цінах, до попереднього року; відсотків)

	2002	2003	2004	2005	2006	2007	2008	2009
Одеська область	112,9	109,5	115,2	116,4	111,1	108,9	120,4	95,6

13.5. Структура обсягів послуг за видами економічної діяльності

(відсотків)

	Обсяг реалізованих послуг			Обсяг послуг, реалізованих населенню		
	2002	2008	2009	2002	2008	2009
Усього	100,0	100,0	100,0	100,0	100,0	100,0
Торгівля; ремонт автомобілів, побутових виробів та предметів особистого вжитку	0,4	0,5	0,3	1,0	1,5	1,1
технічне обслуговування та ремонт автомобілів і мотоциклів	0,3	0,5	0,3	0,8	1,4	1,0
ремонт побутових виробів та предметів особистого вжитку	0,1	0,0	0,0	0,2	0,1	0,1
Діяльність готелів та ресторанів	1,2	0,9	0,9	4,0	5,0	4,7
діяльність готелів та надання інших місць для тимчасового проживання	1,2	0,9	0,9	4,0	5,0	4,7
Діяльність транспорту та зв'язку	82,7	78,1	79,9	61,9	53,5	55,2
діяльність транспорту	58,1	43,3	49,9	29,2	22,2	21,5
послуги з організації подорожувань	0,4	0,7	0,5	0,5	3,2	2,8
організація перевезення вантажів	10,4	23,2	19,2	0,6	0,4	0,3
діяльність пошти та зв'язку	13,8	10,9	10,3	31,6	27,7	30,6
Операції з нерухомим майном, оренда, інжиніринг та надання послуг підприємцям	10,1	14,6	14,2	11,6	12,2	16,5
операції з нерухомим майном	2,9	5,5	5,8	7,3	8,4	13,1
оренда машин та устаткування	0,1	0,4	0,4	0,1	0,1	0,1
прокат побутових виробів та предметів особистого вжитку	0,0	0,0	0,0	0,0	–	–
діяльність у сфері інформатизації	0,3	0,5	0,5	0,1	0,0	0,1
ремонт і технічне обслуговування офісної та електронно-обчислювальної техніки	0,2	0,1	0,1	0,0	0,0	0,0
дослідження і розробки ¹	–	0,5	0,4	–	0,5	0,1
діяльність у сфері права	0,9	0,6	0,5	0,2	0,3	0,2
діяльність у сферах інжинірингу, геології та геодезії	0,9	1,7	1,4	0,6	1,0	0,9
технічні випробування та дослідження	0,4	0,5	0,3	0,1	0,1	0,1
рекламна діяльність	0,3	0,9	0,5	0,1	0,0	0,0
підбір та забезпечення персоналом	0,3	0,2	0,3	0,5	0,6	0,5
проведення розслідувань та забезпечення безпеки	0,5	1,1	1,1	0,0	0,1	0,1
прибирання виробничих та житлових приміщень, устаткування та транспортних засобів	0,0	0,1	0,1	0,0	0,0	0,0
діяльність у сфері фотографії	0,0	0,0	0,0	0,1	0,0	0,0
пакування	–	–	–	–	–	–
надавання секретарських послуг та послуг з перекладу	0,0	0,0	0,0	0,1	0,0	0,0
надавання інших комерційних послуг	3,3	2,5	2,8	2,4	1,1	1,3
Освіта	1,9	0,8	0,8	10,4	5,5	5,8
Охорона здоров'я та надання соціальної допомоги	1,4	1,5	1,5	2,4	5,4	6,3
діяльність в сфері охорони здоров'я людини	1,3	1,5	1,5	2,2	5,4	6,3
ветеринарна діяльність	0,1	0,0	0,0	0,2	0,0	0,0
надання соціальної допомоги	0,0	0,0	0,0	0,0	0,0	0,0
Надання комунальних та індивідуальних послуг;						
діяльність у сфері культури та спорту	2,3	3,6	2,4	8,7	16,9	10,4
у тому числі						
санітарні послуги, прибирання сміття та знищення відходів	0,3	0,6	0,6	0,2	0,2	0,3
діяльність у сфері культури та спорту, відпочинку та розваг	1,2	2,5	1,4	5,0	13,9	7,7
надання індивідуальних послуг	0,6	0,5	0,4	3,5	2,8	2,4

14. РОЗВИТОК МАЛОГО ПІДПРИЄМНИЦТВА

Малими підприємствами відповідно до Закону України “Про внесення змін до деяких законодавчих актів України з питань регулювання підприємницької діяльності” від 18.09.2008 року №523-VI визнаються підприємства (незалежно від форми власності), в яких середньооблікова кількість працюючих за звітний (фінансовий) рік не перевищує п’ятдесяти осіб, а обсяг валового доходу від реалізації продукції (робіт, послуг) за цей період не перевищує сімдесяти мільйонів гривень.

Кількість малих підприємств у розрахунку на 10 тис. осіб наявного населення розраховується як відношення кількості малих підприємств на кожні 10 тис. осіб наявного населення (яке знаходиться на момент перепису на території України, враховуючи тимчасово проживаючих).

Кількість зайнятих працівників визначається з урахуванням штатних, позаштатних та неоплачуваних (власників, засновників підприємства та членів їх сімей) працівників підприємства.

Кількість найманих працівників включає середню кількість штатних та позаштатних (працюючих за договорами та за сумісництвом) працівників підприємства.

Частка найманих працівників на малих підприємствах у загальній кількості найманих працівників на підприємствах-суб’єктах підприємництва

розраховується як відношення чисельності працюючих на малих підприємствах до загальної чисельності працюючих на підприємствах-суб’єктах підприємництва.

Обсяг реалізованої продукції (робіт, послуг) визначається за ціною продажу відвантаженої за межі підприємства готової продукції (виконаних робіт, послуг), що зазначена в оформлених, як підстава для розрахунків з покупцями (замовниками) документах (уключаючи продукцію (роботи, послуги) за бартерним контрактом), за виключенням непрямих податків (податку на додану вартість, акцизного збору, тощо).

Операційні витрати з реалізованої продукції, робіт, послуг – витрати підприємства з виготовлення продукції (робіт, послуг), реалізованої у звітному періоді. Цей показник групується за складовими: матеріальні витрати, вартість товарів та послуг, придбаних для перепродажу та реалізованих без додаткової обробки, амортизація, витрати на оплату праці, відрахування на соціальні заходи, інші операційні витрати.

Матеріальні витрати – вартість витрачених у виробництві сировини й основних матеріалів, напівфабрикатів та комплектуючих виробів, палива й енергії, будівельних матеріалів, запасних частин, тари й тарних матеріалів, допоміжних та інших матеріалів (канцелярське приладдя, продукти на лікувально-профілактичне

харчування працівників тощо), а також вартість виконаних для підприємства робіт і послуг виробничого та невиробничого характеру.

Вартість товарів та послуг, придбаних для перепродажу та реалізованих без додаткової обробки – собівартість придбаних для перепродажу товарів (послуг), вартість покупних матеріалів (електроенергії, газу, нафтопродуктів тощо), продуктів, комплектуючих, які реалізуються без додаткової (або без суттєвої) обробки на підприємстві, а також вартість послуг, придбаних для подальшого перепродажу іншим підприємствам (придбання місць для реклами, послуг за операції з нерухомістю, придбання туристичних путівок тощо).

Амортизація – сума нарахованої та відображеної в бухгалтерському обліку амортизації всіх основних засобів та нематеріальних активів (уключаючи житловий фонд), інших необоротних матеріальних активів.

Витрати на оплату праці – заробітна плата за окладами, тарифами, премії, матеріальна допомога та заохочення, компенсаційні виплати, оплата відпусток та іншого невідпрацьованого часу, інші виплати на оплату праці.

Відрахування на соціальні заходи – відрахування, що здійснюються відповідно до чинного законодавства на пенсійне забезпечення, на соціальне страхування, страхові внески на випадок безробіття, відрахування на індивідуальне страхування персоналу підп-

приємства, відрахування на соціальне страхування від нещасних випадків на виробництві та професійних захворювань, відрахування на інші соціальні заходи.

Інші операційні витрати – витрати операційної діяльності, що пов'язані з реалізацією виробленої продукції (робіт, послуг) і не ввійшли до складу показників, указаних вище, зокрема, витрати на відрядження в межах встановлених норм, вартість послуг сторонніх підприємств (зв'язку, транспорту, освіти, охорони здоров'я, з поточного обслуговування та ремонту транспортних засобів, офісної та комп'ютерної техніки тощо), плата за розрахунково-касове обслуговування, сума податків, зборів, обов'язкових платежів (за винятком тих, що пов'язані з використанням природної сировини, податку на додану вартість та податку на прибуток), утрати від псування цінностей, сума фінансових санкцій (штрафи, пені, неустойки, крім тих, що пов'язані зі сплатою податку на додану вартість, податку на прибуток), орендна плата, витрати підприємства з виплати стипендій студентам, які навчаються в учбових закладах за направленням підприємства, тощо.

Підприємства, що сплачують єдиний фіксований податок та торговий патент, уключають їх до витрат на реалізацію за показником **інші операційні витрати**.

Інформація за 2009р. деталізована за видами економічної діяльності; наведена без урахування зміни підприємствами основного виду діяльності.

14.1. Основні показники розвитку малих підприємств¹

	2000	2005	2007	2008	2009
Кількість малих підприємств на 10 тис. наявного населення	38	62	80	82	88
Обсяг реалізованої продукції (робіт, послуг) млн.грн.	2071,8	4181,8	26480,1	31365,9	29063,1
у відсотках до обсягу реалізованої продукції (робіт, послуг) по економіці в цілому	8,2	7,1	30,0	25,2	23,4
Прибуток від звичайної діяльності до оподаткування млн.грн.	187,4	270,2	1015,5	1148,4	1106,2
у відсотках до прибутку від звичайної діяльності до оподаткування по економіці в цілому	10,6	8,7	25,2	18,2	17,4
Збиток від звичайної діяльності до оподаткування млн.грн.	156,4	362,6	1245,7	3648,3	3144,3
у відсотках до збитку від звичайної діяльності до оподаткування по економіці в цілому	17,5	41,7	56,8	36,7	45,5
Питома вага підприємств, що одержали збиток, у відсотках до загальної кількості	42,3	39,2	37,3	39,2	41,6
Кількість найманих працівників на малих підприємствах тис.	86,9	98,1	119,1	120,1	117,1
відсотків до попереднього року	115,6	112,9	121,4	100,8	97,5
у розрахунку на одне підприємство, осіб	9	7	6	6	6
відсотків до кількості найманих працівників підприємств-суб'єктів підприємницької діяльності	16,8	22,4	27,6	28,1	29,3

¹ Тут і надалі (табл. 14.2–14.13) дані наведено без банків, фермерських господарств; за 2007-2008 рр. дані сформовано з урахуванням змін відповідно до Закону України “Про внесення змін до деяких законодавчих актів України з питань регулювання підприємницької діяльності” від 18.09.08 №523-VI.

14.2. Кількість малих підприємств у розрахунку на 10 тис. осіб наявного населення по містах та районах області¹

	<i>(одиниць)</i>				
	2000	2005	2007	2008	2009
Одеська область	38	62	80	82	88
м.Одеса	66	101	133	136	143
м.Білгород-Дністровський	51	45	61	65	66
м.Ізмаїл	29	48	60	63	67
м.Іллічівськ	60	97	147	120	129
м.Котовськ	14	24	24	22	24
м.Теплодар	57	92	95	98	100
м.Южне	41	66	80	76	77
райони					
Ананьівський	10	20	22	20	19
Арцизький	10	21	23	26	26
Балтський	15	29	26	23	25
Білгород-Дністровський	9	12	12	17	21
Біляївський	15	31	40	44	53
Березівський	14	28	30	33	34
Болградський	7	19	22	26	28
Великомихайлівський	19	29	35	35	32
Іванівський	9	24	32	35	35
Ізмаїльський	16	26	34	36	37
Кілійський	10	25	29	30	33
Кодимський	21	31	28	25	28
Комінтернівський	23	46	61	69	82
Котовський	9	11	11	9	15
Красноокнянський	15	17	21	23	18
Любашівський	11	25	23	24	25
Миколаївський	15	19	19	21	26
Овідіопольський	62	92	111	111	119
Роздільнянський	12	26	30	31	32
Ренійський	17	31	33	34	33
Савранський	14	30	31	24	25
Саратський	9	17	17	19	23
Тарутинський	11	20	20	24	24
Татарбунарський	17	30	30	29	29
Фрунзівський	17	10	11	10	12
Ширяївський	8	26	38	36	43

¹ Див. першу виноску до табл. 14.1.

**14.3. Кількість найманих працівників малих підприємств
за видами економічної діяльності¹**

(тис.)

	2000	2005	2007	2008	2009
Усього	86,9	98,1	119,1	120,1	117,1
у тому числі					
сільське господарство, мисливство, лісове господарство	5,6	8,5	8,9	9,2	8,9
промисловість	16,1	16,2	17,6	16,7	16,0
будівництво	10,7	8,2	12,6	12,8	12,4
торгівля; ремонт автомобілів, побутових виробів та предметів особистого вжитку	26,0	17,7	27,2	27,1	26,5
діяльність готелів та ресторанів	3,6	4,5	4,6	4,8	4,6
діяльність транспорту та зв'язку	7,3	10,0	12,3	12,3	12,6
операції з нерухомим майном, оренда, інжиніринг та надання послуг підприємцям	8,6	21,8	25,7	27,6	26,4
освіта	1,6	1,8	0,9	0,9	1,0
охорона здоров'я та надання соціальної допомоги	1,0	1,5	1,5	1,4	1,5
надання комунальних та індивідуальних послуг; діяльність у сфері культури та спорту	5,2	6,6	5,7	5,4	5,4

¹ Див. першу виноску до табл. 14.1.

14.4. Частка кількості найманих працівників малих підприємств у загальній кількості найманих працівників за видами економічної діяльності¹

	<i>(відсотків)</i>				
	2000	2005	2007	2008	2009
Усього	16,8	22,4	27,6	28,1	29,3
у тому числі					
сільське господарство, мисливство, лісове господарство	3,9	12,8	18,3	21,4	22,5
промисловість	14,2	16,9	19,6	19,5	20,2
будівництво	40,1	28,2	37,6	40,5	45,3
торгівля; ремонт автомобілів, побутових виробів та предметів особистого вжитку	51,4	34,0	45,5	42,9	43,9
діяльність готелів та ресторанів	66,5	64,6	61,5	65,3	64,9
діяльність транспорту та зв'язку	5,7	8,3	10,3	10,4	10,8
операції з нерухомим майном, оренда, інжиніринг та надання послуг підприємцям	33,6	53,8	53,8	52,7	54,9
освіта	50,2	47,3	41,4	45,0	45,0
охорона здоров'я та надання соціальної допомоги	19,2	28,2	28,9	30,0	29,9
надання комунальних та індивідуальних послуг; діяльність у сфері культури та спорту	40,9	52,2	45,1	42,4	51,4

¹ Див. першу виноску до табл. 14.1.

**14.5. Зайнятість на малих підприємствах
по містах та районах області¹**

	Кількість найманих працівників, тис.				
	2001	2005	2007	2008	2009
Одеська область	91,9	98,1	119,1	120,1	117,1
м.Одеса	55,1	59,0	76,5	77,0	75,1
м.Білгород-Дністровський	2,5	2,3	2,7	2,7	2,5
м.Ізмаїл	2,8	3,2	3,1	3,0	2,8
м.Іллічівськ	3,0	4,1	4,9	5,2	5,1
м.Котовськ	1,0	1,0	1,0	0,8	0,9
м.Теплодар	0,4	0,5	0,6	0,5	0,5
м.Южне	1,0	1,2	1,4	1,4	1,3
райони					
Ананьївський	0,7	0,8	0,7	0,7	0,6
Арцизький	0,9	1,0	1,0	1,0	0,9
Балтський	1,1	1,1	1,0	1,0	0,8
Білгород-Дністровський	0,9	1,0	0,8	0,8	1,0
Біляївський	1,9	2,5	2,9	2,9	3,2
Березівський	0,6	1,0	0,9	1,1	0,9
Болградський	0,9	0,9	1,1	1,3	1,3
Великомихайлівський	0,9	0,7	1,1	0,9	0,8
Іванівський	0,4	0,5	0,6	0,8	0,8
Ізмаїльський	1,3	1,1	1,3	1,2	1,2
Кілійський	1,2	1,8	1,4	1,5	1,4
Кодимський	1,0	0,6	0,6	0,5	0,6
Комінтернівський	1,9	1,8	2,8	3,2	3,2
Котовський	0,6	0,4	0,5	0,4	0,4
Красноокнянський	0,8	0,5	0,6	0,5	0,4
Любашівський	0,9	0,9	0,4	0,4	0,4
Миколаївський	0,5	0,4	0,4	0,3	0,4
Овідіопольський	3,4	3,4	4,4	4,5	4,7
Роздільнянський	0,9	1,1	1,2	1,2	1,2
Ренійський	1,2	1,1	0,9	1,0	0,9
Савранський	0,7	0,5	0,5	0,5	0,4
Саратський	0,8	0,8	0,8	0,7	0,7
Тарутинський	0,6	0,9	1,0	1,0	0,9
Татарбунарський	1,0	1,1	0,9	0,9	0,7
Фрунзівський	0,3	0,3	0,4	0,4	0,3
Ширяївський	0,7	0,6	0,7	0,8	0,8

РОЗВИТОК МАЛОГО ПІДПРИЄМНИЦТВА

Продовження табл. 14.5

	Рівень зайнятості на малих підприємствах, відсотків до кількості населення у працездатному віці				
	2001	2005	2007	2008	2009 ²
Одеська область	6,3	6,7	8,1	8,2	8,1
м.Одеса	8,6	9,4	12,1	12,3	12,0
м.Білгород-Дністровський	7,1	6,4	7,4	7,6	7,1
м.Ізмаїл	5,4	6,4	6,3	6,2	6,0
м.Іллічівськ	7,6	10,0	11,7	12,3	11,9
м.Котовськ	4,1	3,9	4,1	3,3	3,4
м.Теплодар	6,4	6,9	7,8	7,4	6,5
м.Южне	6,0	6,6	7,5	7,6	7,2
райони					
Ананьївський	4,3	4,8	4,5	4,5	3,9
Арцизький	3,1	3,4	3,5	3,4	3,2
Балтський	4,5	4,6	4,2	4,2	3,2
Білгород-Дністровський	2,5	2,8	2,2	2,4	2,7
Біляївський	3,0	4,0	4,9	4,9	5,6
Березівський	3,0	5,1	4,6	5,4	4,7
Болградський	2,2	2,2	2,7	3,0	3,1
Великомихайлівський	4,9	4,1	6,1	5,4	4,7
Іванівський	2,5	3,1	3,6	5,0	5,2
Ізмаїльський	4,1	3,5	4,2	3,9	3,8
Кілійський	3,5	5,3	4,3	4,4	4,3
Кодимський	5,9	3,5	3,4	3,1	3,2
Комінтернівський	4,6	4,2	6,4	7,3	7,4
Котовський	3,9	2,5	2,9	2,4	2,5
Красноокнянський	6,5	4,4	4,7	4,2	3,6
Любашівський	5,4	5,1	2,2	2,4	2,1
Миколаївський	4,6	3,4	3,7	3,5	4,3
Овідіопольський	9,4	8,5	10,7	10,7	11,0
Роздільнянський	2,8	3,4	3,4	3,4	3,5
Ренійський	5,3	4,6	3,9	4,2	3,8
Савранський	6,5	4,3	4,1	4,1	3,4
Саратський	3,0	2,8	2,9	2,7	2,8
Тарутинський	2,6	3,8	4,1	3,9	3,5
Татарбунарський	4,5	4,7	4,1	3,8	3,2
Фрунзівський	2,8	2,9	3,3	3,1	2,5
Ширяївський	4,7	3,8	4,6	4,8	4,9

¹ Див. першу виноску до табл. 14.1.

14.6. Частка кількості найманих працівників малих підприємств у їх загальній кількості по містах та районах області¹

	<i>(відсотків)</i>				
	2000	2005	2007	2008	2009
Одеська область	16,8	22,4	27,6	28,1	29,3
м.Одеса	19,9	22,4	28,0	27,9	29,4
м. Білгород-Дністровський	25,5	25,9	29,6	29,5	29,3
м.Ізмаїл	14,3	17,8	18,2	18,8	19,2
м.Іллічівськ	13,5	16,6	20,4	21,2	20,6
м.Котовськ	21,6	34,5	37,4	34,2	36,9
м.Теплодар	31,0	45,7	58,1	50,9	46,7
м.Южне	8,5	11,1	12,8	13,0	12,8
райони					
Ананьівський	16,0	53,9	58,3	64,0	58,6
Арцизький	10,5	20,6	28,9	29,7	28,0
Балтський	19,5	27,2	28,3	30,9	28,7
Білгород-Дністровський	7,6	13,2	11,8	15,1	19,3
Біляївський	18,2	36,1	46,3	49,1	55,9
Березівський	12,1	31,8	40,5	47,7	45,0
Болградський	6,7	13,0	22,5	29,0	30,8
Великомихайлівський	13,9	32,5	58,7	58,8	55,4
Іванівський	9,2	16,8	26,8	47,7	52,8
Ізмаїльський	13,4	25,2	43,4	45,0	47,3
Кілійський	8,1	33,5	34,1	38,0	39,5
Кодимський	18,3	24,5	35,6	37,6	44,9
Комінтернівський	21,3	24,2	30,9	34,3	33,2
Котовський	11,0	20,7	27,2	24,4	27,8
Красноокнянський	15,1	26,4	35,7	33,9	30,4
Любашівський	12,7	33,8	25,2	32,0	31,8
Миколаївський	17,4	24,4	38,2	38,0	52,6
Овідіопольський	23,2	29,4	31,4	32,2	34,7
Роздільнянський	13,7	27,9	33,4	32,9	37,2
Ренійський	11,2	20,6	19,5	22,4	22,2
Савранський	15,7	31,3	38,0	36,3	36,5
Саратський	6,6	12,2	15,6	15,8	17,5
Тарутинський	7,5	15,0	22,9	25,6	26,9
Татарбунарський	12,9	41,8	41,9	46,3	43,0
Фрунзівський	23,0	25,7	38,4	39,5	35,1
Ширяївський	9,2	27,1	39,7	50,2	52,9

¹ Див. першу виноску до табл. 14.1.

14.7. Обсяг реалізованої продукції (робіт, послуг) малих підприємств за видами економічної діяльності¹

(млн.грн.)

	2000	2005	2007	2008	2009
Усього	2071,8	4181,8	26480,1	31365,9	29063,1
у тому числі					
сільське господарство, мисливство, лісове господарство	62,1	239,1	385,7	545,0	734,4
промисловість	236,0	513,6	1605,2	1903,8	1883,0
будівництво	186,0	360,5	2278,4	2799,8	2269,0
торгівля; ремонт автомобілів, побутових виробів та предметів особистого вжитку	1167,2	1654,5	16983,2	19734,1	17552,9
діяльність готелів та ресторанів	34,4	91,4	155,0	180,6	191,9
діяльність транспорту та зв'язку	186,0	420,0	1766,4	2310,0	2576,6
операції з нерухомим майном, оренда, інжиніринг та надання послуг підприємцям	131,4	703,2	2664,1	3311,5	3245,5
освіта	9,1	23,5	21,2	26,7	27,7
охорона здоров'я та надання соціальної допомоги	7,6	26,2	36,9	43,3	58,2
надання комунальних та індивідуальних послуг; діяльність у сфері культури та спорту	34,4	114,0	164,2	202,5	218,0

¹ Див. першу виноску до табл. 14.1.

14.8. Частка продукції малих підприємств у загальному обсязі реалізованої продукції (робіт, послуг) за видами економічної діяльності¹

	<i>(відсотків)</i>				
	2000	2005	2007	2008	2009
Усього	10,6	7,1	30,0	25,2	23,4
у тому числі					
сільське господарство, мисливство, лісове господарство	5,3	17,0	24,2	22,6	27,6
промисловість	4,8	4,3	9,8	6,8	6,9
будівництво	26,4	11,7	32,4	33,7	37,9
торгівля; ремонт автомобілів, побутових виробів та предметів					
особистого вжитку	17,5	5,4	38,7	33,3	30,2
діяльність готелів та ресторанів	64,2	45,0	46,1	41,4	48,5
діяльність транспорту та зв'язку	3,6	4,8	14,4	12,8	12,0
операції з нерухомим майном, оренда, інжиніринг та надання послуг підприємцям	38,3	27,2	52,9	54,3	50,6
освіта	38,1	32,7	31,8	32,9	29,8
охорона здоров'я та надання соціальної допомоги	17,1	17,5	16,4	15,3	17,8
надання комунальних та індивідуальних послуг; діяльність у сфері культури та спорту	26,7	34,1	33,0	28,9	38,3

¹ Див. першу виноску до табл. 14.1.

14.9. Операційні витрати з реалізованої продукції (робіт, послуг) та операційні витрати на одиницю реалізованої продукції малих підприємств за видами економічної діяльності¹

	Рік	Операційні витрати з реалізованої продукції (робіт, послуг)		У тому числі за складовими			
				матеріальні витрати		вартість товарів та послуг, придбаних для перепродажу та реалізованих без додаткової обробки	
				млн.грн.	питома вага, %	млн.грн.	питома вага, %
Усього	2008	31261,1	100	4752,7	15,2	18917,0	60,5
	2009	29211,8	100	4201,4	14,4	17368,8	59,5
у тому числі							
сільське господарство, мисливство, лісове господарство	2008	535,3	100	300,5	56,2	40,8	7,6
	2009	674,8	100	432,5	64,0	41,6	6,2
промисловість	2008	1878,4	100	1246,4	66,4	131,0	7,0
	2009	1946,4	100	1087,1	55,8	322,4	16,6
будівництво	2008	2764,0	100	2169,0	78,5	152,1	5,5
	2009	2355,8	100	1512,9	64,2	322,5	13,7
торгівля; ремонт автомобілів, побутових виробів та предметів особистого вжитку	2008	19894,5	100	175,1	0,9	18154,9	91,3
	2009	17677,2	100	243,3	1,4	16011,8	90,6
діяльність готелів та ресторанів	2008	186,0	100	50,2	27,0	32,4	17,4
	2009	200,4	100	58,3	29,1	34,7	17,3
діяльність транспорту та зв'язку	2008	2242,5	100	311,4	13,9	127,9	5,7
	2009	2671,8	100	157,8	5,9	165,0	6,2
операції з нерухомим майном, оренда, інжиніринг та надання послуг підприємцям	2008	3215,2	100	438,8	13,6	204,3	6,4
	2009	3137,7	100	628,8	20,0	423,2	13,5
освіта	2008	26,3	100	3,7	14,2	0,3	1,1
	2009	27,0	100	3,3	12,2	1,1	4,1
охорона здоров'я та надання соціальної допомоги	2008	43,6	100	13,6	31,2	0,8	1,8
	2009	54,9	100	13,3	24,3	—	—
надання комунальних та індивідуальних послуг; діяльність у сфері культури та спорту	2008	216,8	100	28,4	13,1	3,7	1,7
	2009	246,6	100	50,5	20,5	12,8	5,2

РОЗВИТОК МАЛОГО ПІДПРИЄМНИЦТВА

Продовження табл. 14.9

	Рік	У тому числі за складовими					
		амортизація		витрати на оплату праці		відрахування на соціальні заходи	
		млн.грн.	питома вага, %	млн.грн.	питома вага, %	млн.грн.	питома вага, %
Усього	2008	471,6	1,5	1184,1	3,8	387,9	1,2
	2009	630,3	2,1	917,3	3,1	314,7	1,1
у тому числі							
сільське господарство, мисливство, лісове господарство	2008	30,0	5,6	61,3	11,5	11,5	2,1
	2009	37,2	5,5	50,6	7,5	14,6	2,2
промисловість	2008	63,9	3,4	145,2	7,7	47,5	2,5
	2009	73,3	3,8	127,4	6,5	44,0	2,3
будівництво	2008	40,4	1,5	149,6	5,4	52,8	1,9
	2009	66,4	2,8	88,3	3,8	32,5	1,4
торгівля; ремонт автомобілів, побутових виробів та предметів особистого вжитку	2008	77,4	0,4	261,6	1,3	84,1	0,4
	2009	70,4	0,4	188,0	1,0	68,2	0,4
діяльність готелів та ресторанів	2008	6,4	3,4	34,1	18,4	10,4	5,6
	2009	14,6	7,3	27,9	13,9	9,7	4,9
діяльність транспорту та зв'язку	2008	45,9	2,1	138,5	6,2	45,8	2,0
	2009	70,3	2,6	116,0	4,3	39,8	1,5
операції з нерухомим майном, оренда, інжиніринг та надання послуг підприємцям	2008	186,0	5,8	305,4	9,5	105,2	3,3
	2009	268,6	8,6	225,8	7,2	74,0	2,4
освіта	2008	1,8	7,0	9,0	34,0	3,1	11,8
	2009	1,1	4,1	10,1	37,4	3,2	11,9
охорона здоров'я та надання соціальної допомоги	2008	2,2	5,2	10,1	23,1	3,0	6,9
	2009	8,9	16,1	13,6	24,8	4,4	8,0
надання комунальних та індивідуальних послуг; діяльність у сфері культури та спорту	2008	12,0	5,5	50,9	23,5	17,8	8,2
	2009	15,2	6,2	56,7	23,0	19,7	8,0

РОЗВИТОК МАЛОГО ПІДПРИЄМНИЦТВА

Продовження табл. 14.9

	Рік	У тому числі за складовими		Операційні витрати на одиницю реалізованої продукції, коп./грн.
		інші операційні витрати		
		млн.грн.	питома вага, %	
Усього	2008	5547,8	17,8	99,7
	2009	5779,3	19,8	100,5
у тому числі				
сільське господарство,	2008	91,2	17,0	98,2
мисливство, лісове господарство	2009	98,3	14,6	91,9
промисловість	2008	244,4	13,0	98,7
	2009	292,2	15,0	103,4
будівництво	2008	200,1	7,2	98,7
	2009	333,2	14,1	103,8
торгівля; ремонт автомобілів,	2008	1141,4	5,7	100,8
побутових виробів та предметів	2009	1095,5	6,2	100,7
особистого вжитку				
діяльність готелів	2008	52,5	28,2	103,0
та ресторанів	2009	55,2	27,5	104,5
діяльність транспорту та зв'язку	2008	1573,0	70,1	97,1
	2009	2122,9	79,5	103,7
операції з нерухомим майном,	2008	1975,5	61,4	97,1
оренда, інжиніринг та надання	2009	1517,3	48,3	96,7
послуг підприємцям				
освіта	2008	8,4	31,9	98,4
	2009	8,2	30,3	97,7
охорона здоров'я та надання	2008	13,9	31,8	100,6
соціальної допомоги	2009	14,7	26,8	94,4
надання комунальних та	2008	104,0	48,0	107,1
індивідуальних послуг; діяльність	2009	91,7	37,1	113,1
у сфері культури та спорту				

¹ Див. першу виноску до табл. 14.1.

14.10. Обсяг реалізованої продукції (робіт, послуг) малих підприємств по містах та районах області¹

	<i>(млн.грн.)</i>				
	2000	2005	2007	2008	2009
Одеська область	2071,8	4181,8	26480,1	31365,9	29063,1
м.Одеса	1493,2	2899,5	20306,0	23851,7	21357,8
м.Білгород-Дністровський	58,9	70,2	308,9	323,7	317,9
м.Ізмаїл	49,3	109,5	341,7	403,3	381,2
м.Іллічівськ	102,0	171,5	1740,3	2148,0	2222,0
м.Котовськ	9,5	30,2	156,2	222,8	167,0
м.Теплодар	3,7	18,4	47,8	37,3	24,9
м.Южне	19,2	61,7	226,9	241,0	187,6
райони					
Ананьївський	4,2	16,5	39,7	49,9	60,0
Арцизький	9,6	31,4	96,6	84,2	63,9
Балтський	11,1	26,2	42,1	42,8	34,4
Білгород-Дністровський	8,0	26,7	79,4	124,0	131,4
Біляївський	36,1	101,4	487,6	557,0	580,6
Березівський	8,6	27,7	120,7	90,2	68,7
Болградський	6,7	24,8	93,0	126,8	123,9
Великомихайлівський	5,2	20,0	63,5	68,0	66,9
Іванівський	2,9	20,0	57,0	84,0	117,2
Ізмаїльський	15,0	25,0	79,8	112,4	103,0
Кілійський	11,3	31,9	52,8	62,8	68,2
Кодимський	9,0	8,7	30,3	38,9	34,0
Комінтернівський	39,0	81,8	564,3	738,4	735,1
Котовський	4,2	10,6	69,2	75,3	134,6
Красноокнянський	5,5	8,6	16,8	21,6	19,6
Любашівський	5,1	16,2	53,9	67,0	38,9
Миколаївський	4,6	8,4	9,9	11,5	68,6
Овідіопольський	77,4	165,3	886,9	1159,2	1243,0
Роздільнянський	21,3	34,7	157,6	192,5	202,2
Ренійський	7,0	18,7	32,5	40,3	59,2
Савранський	3,7	10,7	24,8	28,2	29,9
Саратський	9,7	22,3	87,4	123,0	206,3
Тарутинський	12,5	28,4	102,5	109,0	92,4
Татарбунарський	7,7	23,7	25,6	28,4	31,6
Фрунзівський	7,1	9,2	33,4	38,9	18,8
Ширяївський	3,5	21,9	45,0	63,8	72,3

¹ Див. першу виноску до табл. 14.1.

**14.11. Частка продукції малих підприємств
у загальному обсязі реалізованої продукції (робіт, послуг)
по містах та районах області¹**

	<i>(відсотків)</i>				
	2000	2005	2007	2008	2009
Одеська область	10,6	7,1	30,0	25,2	23,4
м.Одеса	11,2	6,4	30,9	25,8	23,9
м.Білгород- Дністровський	23,0	12,8	37,2	30,2	26,6
м.Ізмаїл	8,1	9,8	25,6	22,4	20,1
м.Іллічівськ	7,9	5,5	28,7	24,0	22,5
м.Котовськ	20,8	16,2	58,3	65,7	53,4
м.Теплодар	25,9	20,6	46,9	32,2	21,7
м.Южне	1,2	2,3	6,1	4,3	3,5
райони					
Ананьївський	21,1	38,7	76,0	61,0	52,2
Арцизький	14,7	25,8	42,8	23,2	17,9
Балтський	12,6	11,3	14,9	13,1	9,5
Білгород-Дністровський	6,1	9,4	14,9	16,0	12,3
Біляївський	24,6	17,2	44,2	37,2	37,8
Березівський	14,1	15,6	73,5	46,1	40,6
Болградський	7,6	10,6	44,1	48,6	44,1
Великомихайлівський	9,8	25,0	67,1	60,3	49,8
Іванівський	4,5	11,1	31,7	52,6	75,0
Ізмаїльський	13,1	24,6	60,9	55,5	49,8
Кілійський	10,7	24,6	29,6	24,1	25,4
Кодимський	31,8	15,1	25,5	45,6	40,3
Комінтернівський	23,7	9,5	32,6	25,9	18,5
Котовський	13,9	8,2	34,2	44,4	54,3
Красноокнянський	24,6	22,7	39,0	24,8	20,0
Любашівський	7,9	9,5	35,1	35,4	11,5
Миколаївський	2,3	7,4	9,2	6,0	68,0
Овідіопольський	16,5	9,5	28,0	27,9	33,1
Роздільнянський	22,7	15,8	27,7	17,1	14,8
Ренійський	9,4	15,8	26,1	23,6	32,9
Савранський	18,1	21,3	46,8	35,6	38,1
Саратський	10,1	14,1	35,6	33,7	48,6
Тарутинський	12,7	16,9	55,7	45,8	38,5
Татарбунарський	11,3	30,2	30,7	24,2	23,4
Фрунзівський	25,5	9,8	27,0	23,2	6,8
Ширяївський	7,9	31,9	56,1	52,8	56,7

¹ Див. першу виноску до табл. 14.1.

14.12. Фінансовий результат від звичайної діяльності до оподаткування малих підприємств за видами економічної діяльності¹

(млн.грн.)

	Рік	Фінансовий результат (сальдо)	Підприємства, які одержали прибуток		Підприємства, які одержали збиток	
			відсотків до загальної кількості підприємств	фінансовий результат	відсотків до загальної кількості підприємств	фінансовий результат
Усього	2008	-2499,9	60,8	1148,4	39,2	3648,3
	2009	-2038,1	58,4	1106,2	41,6	3144,3
у тому числі						
сільське господарство,	2008	125,8	75,4	173,4	24,6	47,6
мисливство, лісове господарство	2009	6,9	70,1	149,5	29,9	142,6
промисловість	2008	-94,2	62,2	71,2	37,8	165,4
	2009	-175,4	59,8	62,1	40,2	237,5
будівництво	2008	-508,3	57,4	91,9	42,6	600,2
	2009	-290,0	55,9	121,4	44,1	411,4
торгівля; ремонт автомобілів, побутових виробів та предметів особистого вжитку	2008	-710,6	63,4	287,5	36,6	998,1
	2009	-730,9	61,5	255,1	38,5	986,0
діяльність готелів та ресторанів	2008	-35,1	59,2	8,6	40,8	43,7
	2009	-39,4	58,8	7,9	41,2	47,3
діяльність транспорту та зв'язку	2008	-50,8	62,0	159,4	38,0	210,2
	2009	-58,1	55,3	121,8	44,7	179,9
операції з нерухомим майном, оренда, інжиніринг та надання послуг підприємцям	2008	-1226,0	55,0	214,1	45,0	1440,1
	2009	-760,9	53,5	266,8	46,5	1027,7
освіта	2008	0,5	72,2	1,2	27,8	0,7
	2009	0,0	66,4	1,1	33,6	1,1
охорона здоров'я та надання соціальної допомоги	2008	-10,1	61,0	3,2	39,0	13,3
	2009	-2,2	64,1	3,8	35,9	6,0
надання комунальних та індивідуальних послуг; діяльність у сфері культури та спорту	2008	-31,2	61,8	16,8	38,2	48,0
	2009	-40,2	58,5	8,6	41,5	48,8

¹ Див. першу виноску до табл. 14.1.

14.13. Фінансовий результат від звичайної діяльності до оподаткування малих підприємств по містах та районах області за 2009 рік

(млн.грн.)

	Фінансовий результат (сальдо)	Підприємства, які одержали прибуток		Підприємства, які одержали збиток	
		відсотків до загальної кількості підприємств	фінансовий результат	відсотків до загальної кількості підприємств	фінансовий результат
Одеська область	-2038,1	58,4	1106,2	41,6	3144,3
м.Одеса	-1525,7	55,9	764,5	44,1	2290,2
м.Білгород-Дністровський	-0,8	58,5	13,1	41,5	13,9
м.Ізмаїл	-81,0	65,2	16,3	34,8	97,3
м.Іллічівськ	-168,1	53,3	35,9	46,7	204,0
м.Котовськ	-3,4	65,6	4,4	34,4	7,8
м.Теплодар	-3,2	47,0	0,6	53,0	3,8
м.Южне	-1,6	56,9	9,8	43,1	11,4
райони					
Ананьївський	3,1	67,3	4,1	32,7	1,0
Арцизький	7,2	78,0	10,8	22,0	3,6
Балтський	-2,1	66,4	2,9	33,6	5,0
Білгород-Дністровський	10,6	64,0	13,1	36,0	2,5
Біляївський	-87,6	62,9	31,9	37,1	119,5
Березівський	4,6	78,6	7,8	21,4	3,2
Болградський	4,2	70,8	13,0	29,2	8,8
Великомихайлівський	2,6	79,8	7,0	20,2	4,4
Іванівський	9,3	82,1	10,9	17,9	1,6
Ізмаїльський	2,3	73,3	6,1	26,7	3,8
Кілійський	1,1	61,0	5,1	39,0	4,0
Кодимський	-5,8	73,6	0,9	26,4	6,7
Комінтернівський	-141,4	65,6	44,7	34,4	186,1
Котовський	4,6	73,8	8,3	26,2	3,7
Красноокнянський	-1,2	64,9	0,9	35,1	2,1
Любашівський	1,9	81,0	3,4	19,0	1,5
Миколаївський	-16,1	70,5	2,3	29,5	18,4
Овідіопольський	-65,9	60,3	42,4	39,7	108,3
Роздільнянський	-3,2	65,2	7,0	34,8	10,2
Ренійський	-0,5	57,4	4,5	42,6	5,0
Савранський	1,0	82,4	2,4	17,6	1,4
Саратський	7,1	81,9	9,4	18,1	2,3
Тарутинський	-3,8	60,8	5,2	39,2	9,0
Татарбунарський	0,6	68,1	3,0	31,9	2,4
Фрунзівський	-0,3	50,0	0,5	50,0	0,8
Ширяївський	13,4	83,2	14,0	16,8	0,6

15. НАУКА, ІННОВАЦІЇ ТА ІНФОРМАТИКА

До розділу включені показники, що характеризують наукову та науково-технічну діяльність організацій (підприємств) та інноваційну діяльність промислових підприємств області.

До **наукових та науково-технічних робіт** відносяться фундаментальні і прикладні дослідження, науково-технічні розробки та науково-технічні послуги.

Фундаментальні дослідження – це експериментальні або теоретичні дослідження, що спрямовані на одержання нових знань про закономірності розвитку природи, суспільства, людини, їх взаємозв'язку, без будь-якої конкретної мети, пов'язаної з використанням цих знань. Результатом їх виконання є гіпотези, теорії, методи тощо. Фундаментальні дослідження можуть закінчуватися рекомендаціями щодо проведення прикладних досліджень для визначення можливостей практичного використання одержаних наукових результатів, науковими публікаціями тощо.

Прикладні дослідження – це оригінальні дослідження, які здійснюються для отримання нових знань, але призначені головним чином для здійснення конкретної практичної мети чи завдання. Прикладні дослідження визначають можливі шляхи використання результатів фундаментальних досліджень, нові методи розв'язання проблем, сформульованих раніше.

Науково-технічні розробки – це систематичні роботи, що базуються на існуючих знаннях, отриманих у результаті дослід-

жень і/чи практичного досвіду, та направлені на створення нових матеріалів, продуктів, процесів, пристроїв, послуг, систем чи методів. Ці роботи можуть бути також спрямовані на значне вдосконалення об'єктів, що вже існують.

До **науково-технічних послуг** відноситься діяльність у галузі науково-технічної інформації, патентів, ліцензій, стандартизації, метрології та контролю якості, науково-технічного консультування та супутня діяльність, що сприяє впровадженню у виробництво науково-технічних розробок, інші види діяльності, що сприяють одержанню, поширенню та використанню наукових знань.

Обсяг фінансування витрат на виконання наукових та науково-технічних робіт – це сума коштів, що надійшли на рахунок організації (підприємства) протягом звітного року з усіх джерел (бюджету, коштів вітчизняних та іноземних замовників, власних коштів та ін.).

Обсяг робіт визначається як сума всіх виконуваних протягом звітного року власними силами наукових організацій робіт за прямими договорами без податку на додану вартість. При цьому, обсяг робіт, що фінансується з бюджету, наводиться на основі даних кошторису, за договірними роботами – на основі акта здавання-приймання. Якщо робота не була закінчена, врахована та її частина, яка була виконана у звітному році як проміжний етап.

Витрати на виконання наукових та науково-технічних робіт – загальна сума витрат на

виконання наукових та науково-технічних робіт власними силами організації. До витрат включають витрати на оплату праці, матеріальні витрати та інші поточні витрати, капітальні вкладення (за винятком суми амортизаційних відрахувань на повне відновлення основних засобів).

До працівників організацій, що виконують дослідні, експериментальні і науково-дослідні роботи відносяться дослідники, техніки, допоміжний персонал та інші працівники самостійних науково-дослідних, конструкторських, проектно-конструкторських організацій, а також працівники лабораторій або відокремлених підрозділів у вищих навчальних закладах чи на підприємствах, основною діяльністю яких є виконання наукових та науково-технічних робіт.

До спеціалістів, які виконують наукові та науково-технічні роботи відносяться дослідники і техніки.

Дослідники – наукові та інженерно-технічні працівники, які професійно займаються науковими дослідженнями та розробками і безпосередньо беруть участь у створенні нових знань, продуктів, процесів, методів та систем, а також адміністративно-управлінський персонал, що здійснює безпосереднє керівництво дослідницьким процесом (у тому числі керівники наукових організацій та підрозділів, зайнятих у виконанні наукових досліджень та розробок).

Техніки – працівники, основні функції яких вимагають володіння технічними знаннями

та досвіду в одній чи декількох сферах природничих, технічних, суспільних або гуманітарних наук, які беруть участь у виконанні наукових досліджень та розробок, виконуючи технічні функції, як правило, під керівництвом дослідників (підготовку комп'ютерних програм, виконання бібліографічного пошуку та відбір відповідних матеріалів з архівів і бібліотек, виконання експериментів, випробовувань і аналізів, реєстрацію вимірювань, проведення розрахунків, підготовку креслень та схем, проведення статистичних обстежень тощо).

Технологічні інновації – це діяльність підприємства, пов'язана із розробкою та впровадженням як технологічно нових, так і значно технологічно удосконалених продуктів (продуктові інновації) і процесів (процесові інновації). З 2007р. під **інновацією** розуміють введення у вживання будь-якого нового або значно вдосконаленого продукту (товару, послуги) або процесу, нового методу маркетингу чи нового організаційного методу в діяльності підприємства, організації робочих місць або зовнішніх зв'язків. Інноваційна продукція поділяється на нову для ринку та нову для підприємства.

Інновація є **новою для ринку**, коли підприємство, що впровадило інновацію першим виводить її на свій ринок. Під ринком розуміють уявлення самого підприємства про ринок, де воно діє, і який може складатися з власне підприємства, що звітує, в сукупності з її конкурентами, можливо, з урахуванням

географічного аспекту чи типової серії продуктів. Під географічним аспектом мається на увазі ринок, до якого можуть входити як вітчизняні, так і міжнародні підприємства.

Мінімальний рівень новизни для зарахування будь-якої зміни до категорії "інновація" визначається як **нове для підприємства**. Продукт вже може використовуватись (виготовлятися) на інших підприємствах, але якщо він є новим або істотно поліпшеним для даного підприємства, то така зміна розглядається для нього як інновація.

Технологічно новий продукт та значно технологічно удосконалений продукт (з 2007р. **інноваційна продукція**) – це продукція, яка є новою або значно удосконаленою в частині її властивостей або способів використання. Новими продуктами вважаються товари та послуги, що суттєво відрізняються своїми характеристиками або призначенням від продуктів, що виготовлялися підприємством раніше. Значні покращення можуть здійснюватися за рахунок змін в матеріалах, компонентах та інших характеристиках виробів, що покращують їх властивості. Сюди включаються значні вдосконалення в технічних характеристиках, компонентах та матеріалах, у вбудованому програмному забезпеченню та інших функціональних характеристиках.

До **обсягу інноваційної продукції** віднесена вищезазначена продукція, що впроваджувалася у виробництво протягом останніх трьох років і реалізована на вітчизняному ринку.

Загальна сума **витрат на технологічні інновації** складається з поточних і капітал-них витрат, направлених на: виконання досліджень і розробок; придбання нових технологій, виробниче проектування, інші види підготовки виробництва для випуску нових продуктів, впровадження нових методів їхнього виробництва; придбання машин, обладнання, установок, інших основних засобів, пов'язаних із упровадженням інновацій; маркетинг, рекламу та інші витрати. З 2007р. до загальної суми **витрат на інновації** віднесено витрати які понесли підприємства на впровадження інновацій як нових для підприємства так і нових для ринку, у тому числі на: внутрішні науково-дослідні роботи (НДР), придбання НДР, машин, обладнання та програмного забезпечення, інших зовнішніх знань та інші витрати.

Винахід (корисна модель) – результат інтелектуальної діяльності людини в будь-якій сфері технології. Об'єктом винаходу (корисної моделі) може бути продукт (пристрій, речовина, штамп мікроорганізму, культура клітин рослини і тварини), процес (спосіб), а також нове застосування відомого продукту або процесу.

Промисловий зразок – результат творчої діяльності людини у галузі художнього конструювання. Об'єктом промислового зразка може бути форма, малюнок чи розфарбування або їх поєднання, що визначають зовнішній вигляд промислового виробу і призначені для задоволення естетичних та ергономічних потреб.

15.1. Наукові кадри

	<i>(осіб)</i>					
	1995	2000	2005	2007	2008	2009
Кількість працівників наукових організацій ¹	10299	6844	5328	4767	4658	4395
Кількість спеціалістів, які виконують наукові та науково-технічні роботи з них мають науковий ступінь	7656	4265	3459	3302	3158	3120
доктора наук	141	134	142	144	142	134
кандидата наук	887	632	605	605	601	583
Кількість працівників, які виконують науково-технічні роботи за сумісництвом ² з них мають науковий ступінь	3846	5213	4544	5648	5572	5711
доктора наук	447	537	531	632	559	592
кандидата наук	1720	2617	2051	2518	2465	2580

¹ З 2006р. організації, які виконують лише науково-технічні послуги, звіт не складають.

² З 2006р. включено усіх науково-педагогічних працівників вищих навчальних закладів.

15.2. Обсяг наукових та науково-технічних робіт, виконаних власними силами організацій (підприємств), за видами робіт

<i>(у фактичних цінах; млн.грн.)</i>						
	Усього	За видами робіт				
		фундаментальні дослідження	прикладні дослідження	науково-технічні розробки	науково-технічні послуги	
1995	21,9	4,3	8,6	7,9	1,1	
2000	42,1	7,7	13,1	15,4	5,9	
2005	110,3	23,3	22,2	39,9	24,9	
2007	154,0	40,4	38,4	47,2	28,0	
2008	182,3	49,7	51,2	49,0	32,4	
2009	180,2	49,6	49,7	40,0	40,9	

15.3. Розподіл обсягу фінансування наукових та науково-технічних робіт за джерелами фінансування

<i>(у фактичних цінах; млн.грн.)</i>						
	1995	2000	2005	2007	2008	2009
Усього	20,4	46,2	119,3	145,7	186,9	184,2
у тому числі за рахунок						
держбюджету	10,0	15,7	56,5	89,0	121,8	112,5
власних коштів	0,4	0,6	11,1	12,5	18,2	24,1
коштів замовників						
вітчизняних	6,0	22,9	45,5	35,2	33,9	29,4
іноземних держав	1,4	2,0	4,1	4,8	7,5	12,3
інших джерел	2,6	5,0	2,1	4,2	5,5	5,9

15.4. Витрати організацій на виконання власними силами наукових та науково-технічних робіт за видами робіт¹

(у фактичних цінах; млн.грн.)

	Усього	За видами робіт			
		фундаментальні дослідження	прикладні дослідження	науково-технічні розробки	науково-технічні послуги
1995	20,3	4,3	8,4	6,8	0,8
2000	41,7	8,0	13,5	14,4	5,8
2005	106,4	23,6	20,6	39,4	22,8
2007	140,3	41,1	39,3	45,4	14,5
2008	179,9	51,6	52,8	45,9	29,6
2009	179,4	52,3	52,9	37,5	36,7

¹ Включено витрати на заробітну плату, матеріальні витрати, інші поточні витрати.

15.5. Фахівці вищої кваліфікації¹

(осіб)

	Фахівці, що мають науковий ступінь											
	доктора наук						кандидата наук					
	1995	2000	2005	2007	2008	2009	1995	2000	2005	2007	2008	2009
Усього	674	693	740	748	758	776	4006	3887	4015	4335	4432	4607
у тому числі												
мають вчене звання												
академіка	104	122	133	131	118	163	30	37	37	45	44	49
члена-кореспондента	16	20	15	17	24	38	25	33	27	31	36	40
професора	464	450	506	536	532	607	91	92	98	114	113	11
доцента	114	149	134	123	139	89	2598	2280	2194	2297	2276	2472
старшого наукового співробітника	81	72	77	70	65	64	471	373	284	269	270	274

¹ Тут і надалі (табл. 15.6, 15.7) у 1995р. – на 1 січня, з 2000р. – на 1 жовтня.

15.6. Розподіл фахівців вищої кваліфікації за віком¹

(осіб)

	Фахівці, що мають науковий ступінь											
	доктора наук						кандидата наук					
	1995	2000	2005	2007	2008	2009	1995	2000	2005	2007	2008	2009
Усього	674	693	740	748	758	776	4006	3887	4015	4335	4432	4607
у віці, років												
до 30	–	–	–	–	–	–	74	95	201	240	244	350
31-40	12	12	12	13	16	19	737	496	608	778	852	946
41-50	131	98	65	69	68	86	1196	1055	894	894	874	915
51-55	96	108	118	105	101	105	562	630	557	580	582	597
56-60	161	107	133	137	147	146	832	528	563	601	583	568
61-70	192	236	263	262	245	247	519	887	925	907	872	843
71 і старшому	82	132	149	162	181	173	86	196	267	335	425	388

¹ Див. виноску до табл. 15.5.

15.7. Виїзд фахівців вищої кваліфікації за межі України¹

(осіб)

	Фахівці, що мають науковий ступінь											
	доктора наук						кандидата наук					
	1995	2000	2005	2007	2008	2009	1995	2000	2005	2007	2008	2009
Усього	5	4	–	–	–	–	...	4	–	2	–	–
До країн												
Молдова	1	1	–	–	–	–	...	–	–	–	–	–
Німеччина	–	–	–	–	–	–	...	1	–	–	–	–
Російська Федерація	–	–	–	–	–	–	...	–	–	1	–	–
Сполучені Штати Америки	2	–	–	–	–	–	...	1	–	–	–	–
Інші	2	3	–	–	–	–	...	2	–	1	–	–

¹ Див. виноску до табл. 15.5.

15.8. Кількість інноваційно активних промислових підприємств за видами економічної діяльності

	2000		2005	
	усього	відсотків до загальної кількості підприємств	усього	відсотків до загальної кількості підприємств
Промисловість	19	4,8	49	12,9
Переробна промисловість	18	4,8	48	12,8
виробництво харчових продуктів, напоїв та тютюнових виробів	9	6,4	21	17,5
легка промисловість	1	5,0	–	–
оброблення деревини та виробництво виробів з деревини, крім меблів	–	–	1	20,0
целюлозно-паперове виробництво, видавнича діяльність	–	–	1	2,9
виробництво коксу, продуктів нафтоперероблення	1	100,0	1	100,0
хімічна і нафтохімічна промисловість	1	6,3	7	35,0
виробництво іншої неметалевої мінеральної продукції	–	–	2	7,4
металургійне виробництво та виробництво готових металевих виробів	1	3,7	2	9,1
машинобудування	4	15,4	13	15,5
виробництво машин та устаткування	2	40,0	4	8,7
виробництво електричного, електронного та оптичного устаткування	1	5,0	6	28,6
виробництво транспортних засобів та устаткування	1	5,6	3	17,6
інші галузі переробної промисловості	1	6,7	–	–
Виробництво та розподілення електроенергії, газу та води	1	100,0	1	4,3

Продовження табл. 15.8

	2007		2008		2009	
	усього	відсотків до загальної кількості підприємств	усього	відсотків до загальної кількості підприємств	усього	відсотків до загальної кількості підприємств
Промисловість	46	11,4	49	11,4	58	14,2
Переробна промисловість	42	11,1	46	11,5	54	14,2
виробництво харчових продуктів, напоїв та тютюнових виробів	16	12,3	17	12,7	19	15,7
легка промисловість	1	5,9	–	–	1	5,9
оброблення деревини та виробництво виробів з деревини, крім меблів	2	40,0	2	25,0	2	25,0
целюлозно-паперове виробництво, видавнича діяльність	–	–	–	–	3	11,1
виробництво коксу, продуктів нафтоперероблення	1	100,0	1	100,0	1	100,0
хімічна і нафтохімічна промисловість	4	15,4	7	21,2	6	20,7
виробництво іншої неметалевої мінеральної продукції	2	5,9	2	4,7	2	4,1
металургійне виробництво та виробництво готових металевих виробів	2	6,3	3	9,7	4	11,8
машинобудування	13	15,5	14	17,5	14	17,9
виробництво машин та устаткування	6	14,0	5	12,5	5	13,2
виробництво електричного, електронного та оптичного устаткування	4	16,7	7	30,4	7	30,4
виробництво транспортних засобів та устаткування	3	17,6	2	11,8	2	11,8
інші галузі переробної промисловості	1	9,1	–	–	2	16,7
Виробництво та розподілення електроенергії, газу та води	4	17,4	3	12,5	4	15,4

15.9. Загальний обсяг інноваційних витрат у промисловості

(у фактичних цінах)

	2000		2005		2007	
	млн. грн.	відсотків до загального обсягу	млн. грн.	відсотків до загального обсягу	млн. грн.	відсотків до загального обсягу
Усього	3,1	100,0	110,7	100,0	741,2	100,0
За напрямками дослідження і розробки						
внутрішні науково-дослідні роботи	1,4	46,5	30,1	27,2	5,8	0,8
зовнішні науково-дослідні роботи	x	x	x	x	5,3	0,7
придбання нових технологій ¹	x	x	x	x	0,5	0,1
придбання машин, обладнання, установок, інших основних засобів та капітальні витрати, пов'язані із упровадженням інновацій ²	–	–	3,0	2,7	0,1	0,0,0
маркетинг, реклама ³	1,2	38,1	58,7	53,0	704,4	95,0
інші	0,2	7,2	5,4	4,9	x	x
	0,3	8,2	13,5	12,2	30,9	4,2

Продовження табл. 15.9.

	2008		2009	
	млн. грн.	відсотків до загального обсягу	млн. грн.	відсотків до загального обсягу
Усього	272,5	100,0	189,7	100,0
За напрямками дослідження і розробки				
внутрішні науково-дослідні роботи	22,7	8,3	11,6	6,1
зовнішні науково-дослідні роботи	12,8	4,7	9,7	5,1
придбання нових технологій ¹	9,9	3,6	1,9	1,0
придбання машин, обладнання, установок, інших основних засобів та капітальні витрати, пов'язані із упровадженням інновацій ²	–	–	0,2	0,1
маркетинг, реклама ³	246,5	90,5	176,9	93,3
інші	x	x	x	x
	3,3	1,2	1,0	0,5

¹ З 2007р. – придбання інших зовнішніх знань.

² З 2007р. – придбання машин, обладнання та програмного забезпечення.

³ З 2007р. – витрати віднесені до інших витрат.

15.10. Розподіл обсягу фінансування інноваційної діяльності в промисловості

(у фактичних цінах)

	2000		2005		2007	
	млн. грн.	відсотків до загального обсягу	млн. грн.	відсотків до загального обсягу	млн. грн.	відсотків до загального обсягу
Усього	3,1	100,0	88,9	100,0	741,2	100,0
За рахунок						
держбюджету	–	–	0,8	0,9	2,9	0,4
місцевих бюджетів	–	–	–	–	0,5	0,1
власних коштів	3,1	100,0	77,4	87,0	735,2	99,2
коштів інвесторів	–	–	10,7	12,1	–	–
вітчизняних			10,7	12,1	–	–
іноземних держав	–	–	–	–	–	–
інших джерел	–	–	–	–	2,6	0,3

Продовження табл. 15.10.

	2008		2009	
	млн. грн.	відсотків до загального обсягу	млн. грн.	відсотків до загального обсягу
Усього	272,5	100,0	189,7	100,0
За рахунок				
держбюджету	10,3	3,8	1,1	0,6
місцевих бюджетів	–	–	–	–
власних коштів	226,6	83,2	163,3	86,1
коштів інвесторів	21,6	7,9	14,3	7,5
вітчизняних	–	–	–	–
іноземних держав	21,6	7,9	14,3	7,5
інших джерел	14	5,1	11,0	5,8

15.11. Кількість промислових підприємств, що впроваджували інновації

	2000		2005		2007	
	усього	відсотків до загальної кількості підприємств, що впроваджували інновації	усього	відсотків до загальної кількості підприємств, що впроваджували інновації	усього	відсотків до загальної кількості підприємств, що впроваджували інновації
Усього	15	x	32	x	44	x
Впроваджували нові технологічні процеси	8	53,3	12	37,5	22	50,0
у тому числі маловідходні, ресурсозберігаючі та безвідходні	2	13,3	5	15,6	8	18,2
Освоювали виробництво нових видів продукції ¹	13	86,7	30	93,8	11	25,0
з них нові види техніки	11	73,3	17	53,1	3	6,8
Здійснювали комплексну механізацію та автоматизацію виробництва	2	13,3	8	78,1	28 ²	63,6
Реалізовували інноваційну продукцію ³	17	x	44	x	32	x

Продовження табл. 15.11.

	2008		2009	
	усього	відсотків до загальної кількості підприємств, що впроваджували інновації	усього	відсотків до загальної кількості підприємств, що впроваджували інновації
Усього	42	x	41	x
Впроваджували нові технологічні процеси	19	45,2	17	41,5
у тому числі маловідходні, ресурсозберігаючі та безвідходні	12	28,6	9	22,0
Освоювали виробництво нових видів продукції ¹	21	50,0	22	53,7
з них нові види техніки	5	11,9	3	7,3
Здійснювали комплексну механізацію та автоматизацію виробництва	31	73,8	40	97,6
Реалізовували інноваційну продукцію	34	x	33	x

¹ Тут і надалі (табл. 15.12) з 2003р. – видів інноваційної продукції.

² З 2007р. - витрачали кошти на придбання машин, обладнання та програмного забезпечення.

³ До 2003р. – відвантажували інноваційну продукцію.

15.12. Впровадження прогресивних технологічних процесів та освоєння виробництва нових видів продукції в промисловості

(одиниць)

	2000	2005	2007	2008	2009
Впроваджено нових прогресивних технологічних процесів, процесів у тому числі маловідходних, ресурсозберігаючих і безвідходних	14	40	51	33	26
Освоєно виробництво нових видів продукції ¹ , найменувань з них нових видів техніки	140 11	214 17	30 14	50 13	46 7

¹ Див. першу виноску до табл. 15.11.

15.13. Обсяг реалізованої інноваційної продукції

(у фактичних цінах; млн.грн.)

	2000	2005	2007	2008	2009
Усього	26,1	2176,9	2287,2	382,6	121,1
у тому числі принципово нової ¹	14,9	226,5	2241,8	212,0	14,1
Із загального обсягу поставлено на експорт	...	1688,5	49,6	6,9	14,9

¹ З 2007р. – продукція, що є новою для ринку.

15.14. Подано заявок на видачу охоронних документів до Державного департаменту інтелектуальної власності та патентних відомств інших країн

(одиниць)

	Подано заявок на видачу охоронних документів (патентів)							
	до Державного департаменту інтелектуальної власності України				до патентних відомств інших країн			
	2005	2007	2008	2009	2005	2007	2008	2009
Усього	307	399	403	373	1	–	2	–
Винаходи	90	99	64	57	1	–	2	–
Корисні моделі	171	293	339	316	–	–	–	–
Промислові зразки	46	7	–	–	–	–	–	–

15.15. Подано заявок на видачу охоронних документів до Державного департаменту інтелектуальної власності та патентних відомств інших країн за видами економічної діяльності

(одиниць)

	Подано заявок на видачу охоронних документів							
	до Державного департаменту інтелектуальної власності України				до патентних відомств інших країн			
	2005	2007	2008	2009	2005	2007	2008	2009
Усього	307	399	403	373	1	–	2	–
Промисловість	51	9	5	13	–	–	–	–
добувна промисловість	–	–	–	–	–	–	–	–
переробна промисловість	51	9	5	13	–	–	–	–
виробництво харчових продуктів, напоїв та тютюнових виробів	48	–	–	–	–	–	–	–
хімічна та нафтохімічна промисловість	1	–	–	–	–	–	–	–
машинобудування	2	9	5	13	–	–	–	–
Будівництво	–	–	–	–	–	–	–	–
Діяльність транспорту та зв'язку	5	2	–	–	–	–	–	–
Торгівля; ремонт автомобілів, побутових виробів та предметів особистого вжитку	–	7	3	2	–	–	2	–
Операції з нерухомим майном, оренда, інжиніринг та надання послуг підприємцям	85	104	89	77	–	–	–	–
з них дослідження і розробки	85	102	89	77	–	–	–	–
Державне управління	–	7	–	–	–	–	–	–
Освіта	166	270	306	281	1	–	–	–
Охорона здоров'я та надання соціальної допомоги	–	–	–	–	–	–	–	–

15.16. Отримано охоронних документів від Державного департаменту інтелектуальної власності та патентних відомств інших країн

(одиниць)

	Отримано охоронних документів (патентів)								Використано об'єктів промислової власності			
	України				інших країн							
	2005	2007	2008	2009	2005	2007	2008	2009	2005	2007	2008	2009
Усього	401	338	311	388	1	1	–	–	209	192	216	214
Винаходи	283	65	56	67	1	1	–	–	80	45	54	59
Корисні моделі	105	269	250	321	–	–	–	–	100	142	158	154
Промислові зразки	13	4	5	–	–	–	–	–	29	5	4	1

15.17. Отримано охоронних документів у Державному департаменті інтелектуальної власності та патентних відомств інших країн за видами економічної діяльності

(одиниць)

	Отримано охоронних документів (патентів)								Використано об'єктів промислової власності			
	України				інших країн							
	2005	2007	2008	2009	2005	2007	2008	2009	2005	2007	2008	2009
Усього	401	338	311	388	1	1	-	-	209	192	216	214
Промисловість	25	7	6	14	-	-	-	-	31	11	11	3
добувна промисловість	-	-	-	-	-	-	-	-	-	-	-	-
добування корисних копалин, крім паливно-енергетичних	-	-	-	-	-	-	-	-	-	-	-	-
переробна промисловість	25	7	6	14	-	-	-	-	31	11	11	3
виробництво харчових продуктів, напоїв та тютюнових виробів	20	-	-	-	-	-	-	-	31	11	11	-
хімічна та нафтохімічна промисловість	1	-	-	-	-	-	-	-	-	-	-	-
машинобудування	4	7	6	14	-	-	-	-	-	-	-	3
Будівництво	-	-	-	-	-	-	-	-	-	-	-	-
Діяльність транспорту та зв'язку	5	3	-	1	-	-	-	-	1	4	4	4
Торгівля; ремонт автомобілів, побутових виробів та предметів особистого вжитку	-	6	6	3	-	-	-	-	-	-	-	-
Операції з нерухомим майном, оренда, інжиніринг та надання послуг підприємцям	93	96	89	95	-	1	-	-	110	107	125	148
з них дослідження і розробки	93	94	89	95	-	-	-	-	110	105	125	148
Державне управління	-	7	-	-	-	-	-	-	-	7	-	-
Освіта	278	219	210	275	1	-	-	-	57	63	76	59
Охорона здоров'я та надання соціальної допомоги	-	-	-	-	-	-	-	-	10	-	-	-

15.18. Використання об'єктів промислової власності та раціоналізаторських пропозицій за видами економічної діяльності

(одиниць)

	Кількість використаних пропозицій							
	винаходів		корисних моделей		промислових зразків		раціоналізаторських пропозицій	
	2008	2009	2008	2009	2008	2009	2008	2009
Усього	54	59	158	154	4	1	753	751
Промисловість	–	3	8	–	3	–	30	18
переробна								
промисловість	–	3	8	–	3	–	30	18
виробництво харчових продуктів, напоїв та тютюнових виробів	–	–	8	–	3	–	18	16
хімічна та нафтохімічна промисловість	–	–	–	–	–	–	7	2
машинобудування	–	3	–	–	–	–	5	–
Будівництво	–	–	–	–	–	–	–	–
Діяльність транспорту та зв'язку	1	1	2	2	1	1	683	686
Операції з нерухомим майном, оренда, інжиніринг та надання послуг підприємцям	36	44	89	104	–	–	24	29
з них дослідження і розробки	36	44	89	104	–	–	–	–
Державне управління	–	–	–	–	–	–	16	15
Освіта	17	11	59	48	–	–	–	3

15.19. Наявність парку обчислювальної техніки по містах та районах області

(на початок року; одиниць)

	2005	2007	2008	2009	2010
Одеська область	68550	99342	119030	128483	136784
м.Одеса	51169	73888	86701	92338	97431
м.Білгород-Дністровський	1023	1658	1973	2438	2844
м.Ізмаїл	2264	2784	3446	3629	4017
м.Іллічівськ	2413	4040	5494	5283	5917
м.Котовськ	1008	1431	1592	1984	2009
м.Теплодар	162	162	169	188	191
м.Южне	1600	1855	2083	2466	2748
райони					
Ананьївський	219	317	398	473	496
Арцизький	279	433	580	778	828
Балтський	544	682	847	995	1046
Білгород-Дністровський	187	346	403	442	504
Біляївський	738	1115	1384	1623	1652
Березівський	236	471	602	717	765
Болградський	555	881	1088	1107	1159
Великомихайлівський	276	459	557	713	707
Іванівський	268	383	471	445	429
Ізмаїльський	84	154	196	222	223
Кілійський	449	584	780	918	956
Кодимський	311	403	545	569	582
Комінтернівський	592	1016	1278	1495	1833
Котовський	43	64	91	94	117
Красноокнянський	230	326	421	474	525
Любашівський	211	280	536	609	652
Миколаївський	373	338	384	442	473
Овідіопольський	1053	1498	2362	2993	3363
Ренійський	550	787	923	828	897
Роздільнянський	509	1036	1204	1222	1277
Савранський	242	310	305	341	395
Саратський	205	381	571	663	616
Тарутинський	275	394	546	619	651
Татарбунарський	255	413	463	559	625
Фрунзівський	63	206	269	376	379
Ширяївський	164	247	368	440	477

16. НАСЕЛЕННЯ

До **наявного населення** відноситься населення, яке знаходилося на момент перепису на даній території, враховуючи тимчасово проживаючих. До **постійного населення** – населення, яке постійно проживало на момент перепису на даній території, враховуючи тимчасово відсутніх.

Міське і сільське населення.

До міського населення відносяться особи, які проживають у міських поселеннях, до сільського – які проживають у сільській місцевості. Міські поселення – це населені пункти, що затверджені законодавчими актами як міста та селища міського типу. Всі інші населені пункти – сільські.

До осіб у віці, **молодшому за працездатний**, відносяться діти віком до 16 років (від 0 до 15 років включно).

Особами у **працездатному віці** вважаються чоловіки, яким виповнилося від 16 до 59 років включно, та жінки, яким виповнилося від 16 до 54 років включно.

Особами у віці, **старшому за працездатний**, вважаються чоловіки, яким виповнилося 60 років і більше, та жінки, яким виповнилося 55 років і більше.

Кількість пенсіонерів – це врахована загальна кількість пенсіонерів, які перебувають на обліку в органах Пенсійного фонду України та окремих міністерств (відомств) незалежно від виду пенсії, яку вони отримують.

Дані про народження та смерті ґрунтуються на статистичній розробці актів про народження та актів про смерть, що заповнюються в органах реєстрації актів цивільного стану. Відповідно до нормативних документів МОЗ України до **1 січня 2007р.** реєстрації підлягали народжені живими або мертвими з вагою тіла 1000 г і більше (або якщо вага при народженні невідома, довжиною тіла 35 см і більше, або строком вагітності 28 тижнів і більше), включаючи народжених з вагою тіла менше 1000 г при багатоплідних пологах, але строком вагітності 28 тижнів і більше. Всі новонароджені, які народилися з масою тіла від 500 до 999 г, також підлягали реєстрації, якщо вони прожили більше 168 годин (7 діб) після народження. З **1 січня 2007р.** реєстрації підлягають народжені живими або мертвими з масою тіла 500 г і більше (або якщо маса тіла при народженні невідома, з довжиною тіла 25 см і більше, або при терміні вагітності 22 тижні і більше); народжені живими або мертвими з масою тіла менше 500 г при багатоплідних пологах, якщо термін вагітності становить 22 тижні і більше; плоди, що народилися живими до 22-го тижня вагітності (тобто з ростом менше, ніж 25 см і масою тіла менше ніж 500 г) та прожили понад 7 повних діб (168 годин після народження) як живонароджені при передчасних пологах.

Природний приріст (скорочення) населення – різниця між кількістю народжених живими та кількістю померлих.

Загальні коефіцієнти народжуваності та смертності – відношення відповідно кількості народжених (живими) та кількості померлих протягом календарного року до середньорічної кількості наявного населення. Розраховується на 1000 жителів.

Загальний коефіцієнт природного приросту (скорочення) – відношення природного приросту (скорочення) населення до середньорічної кількості наявного населення або як різниця між загальними коефіцієнтами народжуваності та смертності. Розраховується на 1000 жителів.

Коефіцієнти народжуваності за віковими групами розраховані діленням кількості народжених живими за рік у жінок визначеної вікової групи на середньорічну кількість жінок відповідного віку за поточною оцінкою постійного населення. При визначенні показників вікової групи молодше 20 років умовно взята кількість жінок віком 15–19 років. Для розрахунку показника вікової групи 15–49 років включаються народжені у матері віком до 15 та 50 і понад.

Сумарний коефіцієнт народжуваності характеризує середню кількість дітей, народжених жінкою у гіпотетичному поколінні за все її життя, за умови збереження в кожній віковій групі існуючого рівня народжуваності. Розраховується як сума вікових кое-

фіцієнтів народжуваності по всіх вікових інтервалах, його розмір не залежить від вікового складу населення і характеризує середній рівень народжуваності в календарному році, для якого він визначається.

Кількість народжень жінками, які не перебували у зареєстрованому шлюбі, включає народження, на час реєстрації яких походження дитини від батьків встановлюється шляхом подачі спільної заяви батька та матері дитини, або тільки за заявою матері чи за рішенням суду, про що записується в акті про народження. Якщо дитина народилась після смерті особи, яка перебувала з матір'ю новонародженого в шлюбі, у актовий запис померлий може бути записаний батьком дитини за умови, що з дня його смерті до народження дитини минуло не більше 10 місяців.

Коефіцієнти смертності за віковими групами розраховані як відношення кількості померлих у даному віці за рік до середньорічної кількості осіб даного віку.

Коефіцієнти смертності за причинами розраховані діленням кількості померлих від вказаних причин смерті на середньорічну кількість наявного населення.

Коефіцієнти смертності дітей у віці до 1 року – відношення кількості померлих у віці до 1 року до кількості народжених живими.

Коефіцієнти смертності дітей віком до 1 року за

причинами розраховані діленням кількості померлих дітей у віці до 1 року від вказаних причин смерті на кількість народжених живими.

Середня очікувана тривалість життя при народженні – кількість років, яку в середньому належить прожити даному поколінню народжених за умови, що протягом усього життя цього покоління (при переході його з одного віку до іншого) рівень смертності буде дорівнювати сучасному рівню смертності населення в окремих вікових групах.

Загальні коефіцієнти шлюбності та розлучуваності розраховані як відношення кількості зареєстрованих протягом календарного року шлюбів і

розлучень до середньої кількості наявного населення.

Сальдо міграції – різниця між кількістю прибулих на дану територію та кількістю вибулих за її межі.

Внутрішньорегіональна міграція – міграція населення, яка відбувалася у межах одного регіону (м.Одеса, район, Іллічівська міська рада).

Міжрегіональна міграція – міграція населення з одного регіону в іншій у межах України.

Міждержавна міграція – вибуття населення за межі України, або прибуття до України з інших країн.

16.1. Кількість населення¹

	1991	1996	2002	2006	2008	2009	2010
Наявне населення, тис. осіб	2635,3	2586,5	2469,0	2402,2	2394,7	2392,2	2391,0
міське	1746,0	1701,3	1624,6	1587,7	1589,7	1592,3	1595,1
сільське	889,3	885,2	844,4	814,5	805,0	799,9	795,9
відсотків до всього населення							
міське	66,3	65,8	65,8	66,1	66,4	66,6	66,7
сільське	33,7	34,2	34,2	33,9	33,6	33,4	33,3
Постійне населення тис. осіб	2616,2	2566,6	2455,7	2391,2	2383,7	2381,1	2380,0
чоловіки	1220,5	1201,0	1148,8	1115,9	1115,4	1114,2	1113,8
жінки	1395,7	1365,6	1306,9	1275,3	1268,3	1266,9	1266,2
відсотків до всього населення							
чоловіки	46,7	46,8	46,8	46,7	46,8	46,8	46,8
жінки	53,3	53,2	53,2	53,3	53,2	53,2	53,2

¹ Тут і надалі (табл. 16.3, 16.6) у 2002р. наведені дані Всеукраїнського перепису населення станом на 5 грудня 2001р., у інші роки – на 1 січня.

16.2. Кількість наявного населення з 1939 року¹

	Усього, тис. осіб	У тому числі		До загальної кількості населення, відсотків	
		міське	сільське	міське	сільське
1939	2079,2	784,4	1294,8	37,7	62,3
1959	2038,0	956,7	1081,3	46,9	53,1
1961	2091,1	1021,9	1069,2	48,9	51,1
1966	2253,3	1180,3	1073,0	52,4	47,6
1970	2389,0	1334,4	1054,6	55,9	44,1
1976	2526,5	1532,0	994,5	60,6	39,4
1979	2543,9	1588,1	955,8	62,4	37,6
1981	2568,5	1626,5	942,0	63,3	36,7
1986	2612,2	1722,6	889,6	65,9	34,1
1989	2642,6	1745,4	897,2	66,0	34,0
1991	2635,3	1746,0	889,3	66,3	33,7
1996	2586,5	1701,3	885,2	65,8	34,2
2001	2488,6	1638,4	850,2	65,8	34,2
2002	2469,0	1624,6	844,4	65,8	34,2
2005	2415,7	1594,6	821,1	66,0	34,0
2006	2402,2	1587,7	814,5	66,1	33,9
2007	2395,5	1585,4	810,1	66,2	33,8
2008	2394,7	1589,7	805,0	66,4	33,6
2009	2392,2	1592,3	799,9	66,6	33,4
2010	2391,0	1595,1	795,9	66,7	33,3

¹ Дані про населення наведено у 1939р. за переписом на 17 грудня, у 1959 та 1970рр. - за переписом на 15 січня, у 1979р. – за переписом на 17 січня, у 1989р. – за переписом на 12 січня, у 2002р. – за переписом на 5 грудня 2001р., в інші роки – на 1 січня.

16.3. Розподіл постійного населення за статтю по містах та районах області¹

(осіб)

	2002		2010		На 1000 жінок припадає чоловіків	
	чоло- віки	жінки	чоло- віки	жінки	2002	2010
Одеська область	1148820	1306846	1113819	1266143	879	880
м.Одеса	470353	539945	462146	530517	871	871
Білгород-Дністровська міська рада	26390	31160	25558	30808	847	830
м.Ізмаїл	39449	45649	35118	41009	864	856
Іллічівська міська рада	29356	34174	32295	38330	859	843
м.Котовськ	19698	20966	19470	21116	940	922
м.Теплодар	4312	4724	4916	5320	913	924
м.Южне	11485	12682	13276	14826	906	895
райони						
Ананьівський	14882	17655	13234	15331	843	863
Арцизький	24610	27132	22416	24667	907	909
Балтський	21842	26762	19884	23846	816	834
Білгород-Дністровський	29232	33094	28242	31999	883	883
Біляївський	49664	55059	44824	50214	902	893
Березівський	16771	19275	15890	18285	870	869
Болградський	36475	38476	34213	36272	948	943
Великомихайлівський	15395	17292	14677	16348	890	898
Іванівський	13970	15688	13016	14511	890	897
Ізмаїльський	26354	28338	25110	27216	930	923
Кілійський	28313	31524	26407	28857	898	915
Кодимський	15681	19107	14274	16982	821	841
Комінтернівський	31931	35283	32919	36538	905	901
Котовський	14127	16854	13397	15322	838	874
Красноокнянський	10681	12198	9801	10909	876	898
Любашівський	15349	18280	14460	16946	840	853
Миколаївський	9399	10754	7899	9026	874	875
Овідіопольський	28469	31839	32500	36723	894	885
Роздільнянський	26538	30359	26718	30671	874	871
Ренійський	19300	21380	18343	20407	903	899
Савранський	10199	12168	9409	10973	838	857
Саратський	23434	26473	21806	24413	885	893
Тарутинський	21647	23522	20271	21952	920	923
Татарбунарський	19724	21986	18662	20721	897	901
Фрунзівський	9803	11226	9514	10647	873	894
Ширяївський	13987	15822	13154	14441	884	911

¹ Див. виноску до табл. 16.1.

НАСЕЛЕННЯ

16.4. Розподіл постійного населення за віковими групами

(на 1 січня 2010р.)

	Кількість населення, осіб			До загальної кількості населення, відсотків		
	усього	міське	сільське	усього	міське	сільське
Усе населення	2379962	1576881	803081	100,0	100,0	100,0
у віці, років						
до 1	28795	17515	11280	1,2	1,1	1,4
1–4	103576	62988	40588	4,3	4,0	5,1
5–9	106064	62369	43695	4,5	4,0	5,4
10–14	113018	63481	49537	4,7	4,0	6,2
15–19	153168	98317	54851	6,4	6,2	6,8
20–24	197405	131638	65767	8,3	8,4	8,2
25–29	200354	143071	57283	8,4	9,1	7,1
30–34	177536	122193	55343	7,5	7,7	6,9
35–39	174347	119019	55328	7,3	7,6	6,9
40–44	158464	105810	52654	6,7	6,7	6,6
45–49	175063	118146	56917	7,4	7,5	7,1
50–54	167835	112512	55323	7,1	7,1	6,9
55–59	160900	108701	52199	6,8	6,9	6,5
60–64	120042	86393	33649	5,0	5,5	4,2
65–69	105302	68031	37271	4,4	4,3	4,6
70 і старшому	238093	156697	81396	10,0	9,9	10,1
Із загальної кількості населення у віці						
молодшому за працездатний	377271	220849	156422	15,9	14,0	19,5
працездатному	1447525	981559	465966	60,8	62,2	58,0
старшому за працездатний	555166	374473	180693	23,3	23,8	22,5

16.5. Розподіл постійного населення за основними віковими групами по містах та районах області

(на 1 січня 2010р.)

	Осіб				Відсотків до усього населення у віці		
	усе населення	у віці			молодшому за працездатний	працездатному	старшому за працездатний
		молодшому за працездатний	працездатному	старшому за працездатний			
Одеська область	2379962	377271	1447525	555166	15,9	60,8	23,3
м.Одеса	992663	122795	623906	245962	12,4	62,8	24,8
Білгород-Дністровська міська рада	56366	9265	35125	11976	16,4	62,3	21,3
м.Ізмаїл	76127	11320	46913	17894	14,9	61,6	23,5
Іллічівська міська рада	70625	11122	42363	17140	15,7	60,0	24,3
м.Котовськ	40586	6026	25402	9158	14,8	62,6	22,6
м.Теплодар	10236	1570	7482	1184	15,3	73,1	11,6
м.Южне	28102	4721	18730	4651	16,8	66,6	16,6
райони							
Ананьївський	28565	4837	15865	7863	16,9	55,6	27,5
Арцизький	47083	8613	27626	10844	18,3	58,7	23,0
Балтський	43730	7192	24613	11925	16,4	56,3	27,3
Білгород-Дністровський	60241	12535	34902	12804	20,8	57,9	21,3
Біляївський	95038	18638	56579	19821	19,6	59,5	20,9
Березівський	34175	6632	19957	7586	19,4	58,4	22,2
Болградський	70485	13006	41912	15567	18,4	59,5	22,1
Великомихайлівський	31025	6601	17573	6851	21,3	56,6	22,1
Іванівський	27527	5351	15948	6228	19,5	57,9	22,6
Ізмаїльський	52326	10341	31397	10588	19,8	60,0	20,2
Кілійський	55264	10143	33174	11947	18,4	60,0	21,6
Кодимський	31256	5131	17504	8621	16,4	56,0	27,6
Комінтернівський	69457	11885	43127	14445	17,1	62,1	20,8
Котовський	28719	5014	15921	7784	17,5	55,4	27,1
Красноокнянський	20710	4366	11688	4656	21,1	56,4	22,5
Любашівський	31406	5608	17528	8270	17,9	55,8	26,3
Миколаївський	16925	3275	9493	4157	19,3	56,1	24,6
Овідіопольський	69223	12452	42682	14089	18,0	61,7	20,3
Роздільнянський	57389	10747	34362	12280	18,7	59,9	21,4
Ренійський	38750	6939	23416	8395	17,9	60,4	21,7
Савранський	20382	3595	11351	5436	17,6	55,7	26,7
Саратський	46219	9691	26602	9926	21,0	57,5	21,5
Тарутинський	42223	9475	24102	8646	22,4	57,1	20,5
Татарбунарський	39383	8102	22889	8392	20,6	58,1	21,3
Фрунзівський	20161	4580	11559	4022	22,7	57,3	20,0
Ширяївський	27595	5703	15834	6058	20,7	57,4	21,9

16.6. Міста з кількістю наявного населення понад 50 тис.¹

	<i>(тис. осіб)</i>						
	1991	1996	2002	2006	2008	2009	2010
м.Одеса	1100,7	1049,6	1029,0	1002,0	1005,7	1008,6	1010,3
м.Білгород-Дністровський	56,8	56,7	51,9	50,7	50,5	50,5	50,3
м.Ізмаїл	95,1	92,9	84,8	79,7	77,1	76,4	75,8
м.Іллічівськ	56,0	55,9	54,2	56,9	57,7	58,5	58,9

¹ Див. виноску до табл. 16.1.

16.7. Кількість пенсіонерів

	<i>(на 1 січня)</i>				
	2001	2007	2008	2009	2010
Усього пенсіонерів, тис.	675,9	658,7	654,7¹	655,5¹	653,9¹
у тому числі					
за віком	454,6	473,2	476,9	480,3	484,0
за інвалідністю	102,5	86,9	86,1	85,4	82,6
у разі втрати годувальника	60,0	41,7	40,4	39,9	38,5
за вислугу років	38,5	42,9	40,6	40,3	40,0
отримують соціальні пенсії	20,3	14,0	10,7	9,6	8,7
Кількість пенсіонерів у розрахунку на 1000 населення	273	276	275	275	275

¹ Тут і надалі (табл. 16.8) включаючи суддів у відставці, які отримують довічне грошове утримання.

16.8. Кількість пенсіонерів, які перебувають на обліку в органах Пенсійного фонду¹

	<i>(на 1 січня)</i>						
	1991	1996	2001	2007	2008	2009	2010
Усього пенсіонерів, тис.	599,0	653,3	634,2	615,8	612,3²	612,9²	612,0²
у тому числі							
за віком	432,0	460,4	454,6	473,2	476,9	480,3	484,0
за інвалідністю	...	85,2	97,8	82,3	81,7	81,1	78,4
у разі втрати годувальника	...	57,5	50,5	32,7	31,4	31,2	30,3
за вислугу років	...	30,7	10,9	13,6	11,6	10,7	10,6
отримують соціальні пенсії	...	19,5	20,3	14,0	10,7	9,6	8,7
Кількість пенсіонерів у розрахунку на 1000 населення	227	254	256	258	257	257	257

¹ Без пенсіонерів, звільнених з лав МО, МВС, МНС, СБ, ДПА, Державного департаменту з питань виконання покарань.

² Див. виноску до табл. 16.7.

У сільській місцевості на 1 січня 2010р. проживало 215,1 тис. пенсіонерів, або 35,1% з кількості тих, які перебували на обліку в органах Пенсійного фонду.

**16.9. Кількість пенсіонерів, які перебувають на обліку в органах
Пенсійного фонду по містах та районах області**

(на 1 січня 2010р.)

	Усього, осіб	У тому числі						На 1000 насе- лення
		за віком	за інва- лід- ністю	у разі втрати году- валь- ника	за вис- лугу років	со- ціаль- ні	довічне грошове утриман- ня суддів у відставці	
Одеська область	612037	483951	78374	30303	10650	8694	65	257
м.Одеса	242126	198814	26846	9536	4654	2227	49	244
м.Білгород- Дністровський	15049	11621	2104	714	324	286	–	267
м.Ізмаїл	22567	17746	2814	1100	677	228	2	296
м.Іллічівськ	18520	15230	1851	825	414	196	4	262
м.Котовськ	10767	8345	1427	564	257	173	1	265
м.Теплодар
м.Южне	5309	4204	678	290	95	42	–	189
райони								
Ананьївський	8994	7092	1138	510	79	175	–	315
Арцизький	13151	10178	1885	678	223	187	–	279
Балтський	13849	10597	1988	750	136	377	1	317
Білгород- Дністровський	15408	12007	1901	944	259	297	–	256
Біляївський ¹	26301	20007	4031	1455	335	473	–	250
Березівський	9269	6948	1409	618	113	181	–	271
Болградський	19649	14638	3547	878	283	301	2	279
Великомихайлівський	7932	6042	986	549	114	240	1	256
Іванівський	7522	5832	1033	448	82	126	1	273
Ізмаїльський	12964	9916	1985	752	164	147	–	248
Кілійський	14795	11399	1886	923	282	305	–	268
Кодимський	9980	7557	1565	501	187	170	–	319
Комінтернівський	15831	12201	2325	829	191	284	1	228
Котовський	8378	6627	1083	437	78	153	–	292
Красноокнянський	5796	4389	875	387	66	79	–	280
Любашівський	9330	7426	1177	527	94	106	–	297
Миколаївський	4985	4025	546	314	45	55	–	295
Овідіопольський	15055	11532	2174	830	228	291	–	217
Роздільнянський	14275	11267	1686	879	171	271	1	249
Ренійський	10657	8161	1466	515	367	148	–	275
Савранський	6495	5149	849	325	75	96	1	319
Саратський	12904	9209	2146	859	219	471	–	279
Таругинський	11098	8374	1699	624	174	226	1	263
Татарбунарський	10722	8074	1572	770	144	162	–	272
Фрунзівський	5043	3779	715	419	48	82	–	250
Ширяївський	7316	5565	987	553	72	139	–	265

¹ З урахуванням пенсіонерів м.Теплодар у зв'язку з відсутністю територіального підрозділу Пенсійного фонду.

НАСЕЛЕННЯ

16.10. Загальні коефіцієнти народжуваності, смертності та природного приросту (скорочення) населення з 1965 року

(на 1000 наявного населення)

	Кількість народжених	Кількість померлих	Природний приріст (скорочення)
1965	15,1	7,9	7,2
1970	14,8	9,3	5,5
1975	15,4	10,4	5,0
1979	14,3	11,9	2,4
1980	14,3	11,9	2,4
1985	14,8	12,4	2,4
1990	12,6	12,4	0,2
1995	9,6	15,7	-6,1
2000	8,0	15,2	-7,2
2005	9,9	16,6	-6,7
2006	10,5	16,3	-5,8
2007	11,2	16,2	-5,0
2008	12,0	15,9	-3,9
2009	12,1	15,0	-2,9

16.11. Кількість народжених, померлих та природний приріст (скорочення) населення

(осіб)

	1990	1995	2000	2005	2007	2008	2009
Кількість народжених							
усього	33166	24993	20042	23915	26759	28780	28986
у міських поселеннях	19786	14151	11425	14650	16106	17511	17577
у сільській місцевості	13380	10842	8617	9265	10653	11269	11409
Кількість померлих							
усього	32583	40792	37891	40075	38835	37951	35859
у міських поселеннях	18382	24010	22135	23388	22984	22454	21038
у сільській місцевості	14201	16782	15756	16687	15851	15497	14821
Природний приріст (скорочення)							
усього	583	-15799	-17849	-16160	-12076	-9171	-6873
у міських поселеннях	1404	-9859	-10710	-8738	-6878	-4943	-3461
у сільській місцевості	-821	-5940	-7139	-7422	-5198	-4228	-3412

16.12. Загальні коефіцієнти народжуваності, смертності та природного приросту (скорочення) населення

(на 1000 наявного населення)

	1990	1995	2000	2005	2007	2008	2009
Кількість народжених							
усього	12,6	9,6	8,0	9,9	11,2	12,0	12,1
у міських поселеннях	11,3	8,3	6,9	9,2	10,1	11,0	11,0
у сільській місцевості	15,0	12,2	10,1	11,3	13,2	14,0	14,3
Кількість померлих							
усього	12,4	15,7	15,2	16,6	16,2	15,9	15,0
у міських поселеннях	10,5	14,0	13,4	14,7	14,5	14,1	13,2
у сільській місцевості	15,9	18,9	18,7	20,4	19,6	19,3	18,6
Природний приріст (скорочення)							
усього	0,2	-6,1	-7,2	-6,7	-5,0	-3,9	-2,9
у міських поселеннях	0,8	-5,7	-6,5	-5,5	-4,4	-3,1	-2,2
у сільській місцевості	-0,9	-6,7	-8,6	-9,1	-6,4	-5,3	-4,3

16.13. Розподіл народжених за статтю

(осіб)

	Міські поселення та сільська місцевість			Міські поселення			Сільська місцевість		
	обидві статі	хлопчики	дівчатка	обидві статі	хлопчики	дівчатка	обидві статі	хлопчики	дівчатка
1990	33166	17088	16078	19786	10208	9578	13380	6880	6500
1995	24993	12793	12200	14151	7302	6849	10842	5491	5351
2000	20042	10217	9825	11425	5869	5556	8617	4348	4269
2005	23915	12432	11483	14650	7527	7123	9265	4905	4360
2007	26759	13856	12903	16106	8371	7735	10653	5485	5168
2008	28780	14876	13904	17511	9009	8502	11269	5867	5402
2009	28986	15056	13930	17577	9083	8494	11409	5973	5436

16.14. Коефіцієнти народжуваності за віковими групами

(кількість народжених за рік на 1000 жінок відповідної вікової групи)

	1990	1995	2000	2005	2007	2008	2009
Жінки у віці 15–49 років	50,8	38,0	30,8	37,6	42,5	46,0	46,8
у тому числі							
молодшому за 20	60,1	55,3	34,3	31,4	33,5	36,3	34,7
20–24	146,8	111,6	86,5	90,3	95,6	98,2	96,1
25–29	83,2	64,3	59,4	79,0	89,6	95,7	96,3
30–34	42,8	28,7	28,8	44,0	52,0	58,8	62,1
35–39	17,6	10,5	10,2	17,0	20,5	23,6	25,9
40–44	3,7	2,4	2,3	3,0	3,8	4,5	4,7
45–49	0,1	0,1	0,1	0,1	0,1	0,1	0,3
Сумарний коефіцієнт народжуваності ¹	1,8	1,4	1,1	1,3	1,5	1,6	1,6

¹ Кількість дітей, яку може народити в середньому одна жінка за існуючих рівнів плідності.

НАСЕЛЕННЯ

16.15. Загальні коефіцієнти народжуваності, смертності та природного приросту (скорочення) населення по містах та районах області у 2009 році

(на 1000 наявного населення)

	Кількість народжених			Кількість померлих			Природний приріст (скорочення) населення		
	усього	у міських поселеннях	у сільській місцевості	усього	у міських поселеннях	у сільській місцевості	усього	у міських поселеннях	у сільській місцевості
Одеська область	12,1	11,0	14,3	15,0	13,2	18,6	-2,9	-2,2	-4,3
м.Одеса	9,9	9,9	х	12,5	12,5	х	-2,6	-2,6	х
Білгород-Дністровська міська рада	12,2	12,2	х	12,9	12,9	х	-0,7	-0,7	х
м.Ізмаїл	12,1	12,1	х	15,9	15,9	х	-3,8	-3,8	х
Іллічівська міська рада	11,7	11,6	13,8	12,1	11,9	14,2	-0,4	-0,3	-0,4
м.Котовськ	11,9	11,9	х	13,9	13,9	х	-2,0	-2,0	х
м.Теплодар	12,4	12,4	х	5,3	5,3	х	7,1	7,1	х
м.Южне	12,6	12,6	х	8,2	8,2	х	4,4	4,4	х
райони									
Ананьївський	12,6	11,0	13,3	22,8	21,4	23,3	-10,2	-10,4	-10,0
Арцизький	13,5	15,2	12,7	18,1	15,6	19,4	-4,6	-0,4	-6,7
Балтський	11,7	13,3	10,5	23,4	16,6	28,7	-11,7	-3,3	-18,2
Білгород-Дністровський	14,5	х	14,5	17,7	х	17,7	-3,2	х	-3,2
Біляївський	17,4	18,6	17,2	16,9	15,4	17,2	0,5	3,2	0,0
Березівський	13,2	13,3	13,2	18,2	14,6	20,2	-5,0	-1,3	-7,0
Болградський	11,7	12,1	11,5	15,9	13,8	16,5	-4,2	-1,7	-5,0
Великомихайлівський	15,9	16,0	15,9	18,4	20,1	17,8	-2,5	-4,1	-1,9
Іванівський	15,9	15,4	16,2	20,8	21,7	20,3	-4,9	-6,3	-4,1
Ізмаїльський	14,4	10,2	14,8	15,5	15,3	15,5	-1,1	-5,1	-0,7
Кілійський	14,0	13,4	14,8	18,3	17,7	18,9	-4,3	-4,3	-4,1
Кодимський	11,4	12,1	10,9	22,2	20,5	23,2	-10,8	-8,4	-12,3
Комінтернівський	13,3	11,4	13,7	14,6	9,4	15,9	-1,3	2,0	-2,2
Котовський	14,5	х	14,5	22,9	х	22,9	-8,4	х	-8,4
Красноокнянський	15,3	12,7	16,2	20,3	16,2	21,7	-5,0	-3,5	-5,5
Любашівський	13,9	15,6	13,0	19,7	17,2	21,0	-5,8	-1,6	-8,0
Миколаївський	14,3	12,7	14,7	22,6	24,7	22,1	-8,3	-12,0	-7,4
Овідіупольський	13,2	13,8	12,7	13,0	13,1	13,0	0,2	0,7	-0,3
Роздільнянський	15,3	13,8	16,5	16,1	14,6	17,3	-0,8	-0,8	-0,8
Ренійський	13,2	13,2	13,3	16,5	14,2	18,8	-3,3	-1,0	-5,5
Савранський	11,0	12,2	10,4	18,7	15,7	20,2	-7,7	-3,5	-9,8
Саратський	15,3	17,5	15,1	17,3	13,2	17,7	-2,0	4,3	-2,6
Тарутинський	15,1	14,7	15,3	17,1	14,1	18,5	-2,0	0,6	-3,2
Татарбунарський	14,1	13,9	14,2	18,1	14,9	19,4	-4,0	-1,0	-5,2
Фрунзівський	17,8	15,0	19,8	18,9	18,2	19,4	-1,1	-3,2	0,4
Ширяївський	14,9	14,3	15,1	19,7	17,7	20,4	-4,8	-3,4	-5,3

НАСЕЛЕННЯ

16.16. Частка дітей, народжених жінками, які не перебували у зареєстрованому шлюбі

(відсотків до загальної кількості народжених)

	1990	1995	2000	2005	2007	2008	2009
Усього	14,9	17,5	21,5	25,9	25,4	25,6	25,2
у міських поселеннях	13,5	16,7	19,8	23,1	22,1	22,5	21,4
у сільській місцевості	17,0	18,4	23,8	30,2	30,5	30,5	31,1

16.17. Розподіл народжених за шлюбним станом матерів та порядком народження

(осіб)

	2007		2008		2009	
	усього	у тому числі у матерів, які не перебували у зареєстрованому шлюбі	усього	у тому числі у матерів, які не перебували у зареєстрованому шлюбі	усього	у тому числі у матерів, які не перебували у зареєстрованому шлюбі
Усього						
Усього народжених за порядком народження	26759	6808	28780	7378	28986	7312
першими	14604	3739	15275	3905	14970	3781
другими	8850	1989	9791	2222	9880	2183
третіми	2145	657	2462	777	2705	819
четвертими	619	247	695	279	771	306
п'ятими та наступними	524	167	534	172	657	220
невідомо	17	9	23	23	3	3
У міських поселеннях						
Усього народжених за порядком народження	16106	3558	17511	3942	17577	3763
першими	9462	2125	9929	2256	9627	2109
другими	5342	1045	5990	1187	6212	1175
третіми	920	254	1174	350	1252	317
четвертими	227	87	239	87	295	104
п'ятими та наступними	144	41	166	49	190	57
невідомо	11	6	13	13	1	1
У сільській місцевості						
Усього народжених за порядком народження	10653	3250	11269	3436	11409	3549
першими	5142	1614	5346	1649	5343	1672
другими	3508	944	3801	1035	3668	1008
третіми	1225	403	1288	427	1453	502
четвертими	392	160	456	192	476	202
п'ятими та наступними	380	126	368	123	467	163
невідомо	6	3	10	10	2	2

НАСЕЛЕННЯ

16.18. Коефіцієнти смертності населення за віковими групами

(на 100000 постійного населення відповідної вікової групи)

	1990	1995	2000	2005	2007	2008	2009
Усього померлих	1244,7	1583,1	1526,8	1671,2	1629,0	1593,0	1506,3
у віці, років							
0–4	344,2	389,3	345,2	294,9	313,3	272,7	266,7
5–9	50,1	43,4	40,3	46,2	41,8	33,1	33,5
10–14	46,2	49,8	41,7	44,6	36,0	34,6	40,6
15–19	95,5	123,7	100,8	82,8	85,0	82,3	72,4
20–24	157,8	197,7	205,0	160,6	164,0	163,0	139,2
25–29	195,4	266,8	277,8	355,0	316,4	303,3	248,7
30–34	268,8	401,5	407,6	544,5	553,1	519,7	440,3
35–39	389,8	582,4	548,3	727,1	685,5	659,7	547,9
40–44	538,7	794,9	687,2	913,3	908,1	879,8	724,3
45–49	814,7	1139,1	988,4	1129,0	1121,7	1086,1	916,8
50–54	1135,5	1585,5	1307,1	1562,9	1460,1	1400,3	1195,0
55–59	1650,2	2072,3	1875,4	1996,2	1904,6	1866,4	1626,7
60–64	2236,3	2965,9	2621,9	2967,3	2628,0	2420,9	2306,3
65–69	3189,9	4035,1	3801,2	3797,3	3589,4	3511,4	3304,6
70 і старшому	8749,8	10071,2	9123,8	8990,2	8604,1	8316,3	8144,0

16.19. Смертність населення за основними причинами

	2005	2007	2008	2009
Осіб				
Усього померлих	40075	38835	37951	35859
у тому числі від деяких інфекційних та паразитарних хвороб	1747	1669	1722	1401
новоутворень	5068	4793	4764	4717
хвороб системи кровообігу	24109	23663	23249	22720
хвороб органів дихання	1173	1002	938	867
хвороб органів травлення	2029	2096	2033	1827
зовнішніх причин смерті	4331	3918	3610	2851
На 100 тис. наявного населення				
Усього померлих	1663,6	1621,4	1585,6	1499,4
у тому числі від деяких інфекційних та паразитарних хвороб	72,5	69,7	71,9	58,6
новоутворень	210,4	200,1	199,0	197,2
хвороб системи кровообігу	1000,8	988,0	971,4	950,0
хвороб органів дихання	48,7	41,8	39,2	36,3
хвороб органів травлення	84,2	87,5	84,9	76,4
зовнішніх причин смерті	179,8	163,6	150,8	119,2

16.20. Коефіцієнти смертності населення за основними причинами по містах та районах області у 2009 році

(на 100 тис. наявного населення)

	Усього померлих	У тому числі від					
		деяких інфекційних та паразитарних хвороб	новоутворень	хвороб системи кровообігу	хвороб органів дихання	хвороб органів травлення	зовнішніх причин
Одеська область	1499,4	58,6	197,2	950,0	36,3	76,4	119,2
м.Одеса	1248,0	74,8	197,9	743,2	19,6	66,7	91,1
Білгород–Дністровська міська рада	1291,6	73,4	209,7	788,2	28,0	69,9	87,4
м.Ізмаїл	1591,8	39,4	316,8	909,6	19,7	82,8	134,1
Іллічівська міська рада	1210,5	62,5	221,6	700,5	28,4	71,0	92,4
м.Котовськ	1393,5	32,1	175,1	897,8	46,9	49,3	113,5
м.Теплодар	531,3	30,1	130,3	230,6	–	70,2	70,2
м.Южне	817,2	25,7	186,9	421,4	11,0	40,3	91,6
райони							
Ананьївський	2276,5	48,6	190,9	1707,4	48,6	69,4	142,3
Арцизький	1812,5	47,1	179,8	1264,7	32,1	100,6	122,0
Балтський	2335,6	56,7	192,7	1716,6	34,0	81,6	179,1
Білгород–Дністровський	1770,4	51,6	128,2	1272,4	36,6	103,3	143,2
Біляївський	1693,3	83,4	201,6	1105,3	31,7	108,7	125,6
Березівський	1818,9	104,9	189,5	1113,5	93,3	64,1	169,1
Болградський	1587,1	28,8	211,3	1003,5	43,1	103,5	122,2
Великомихайлівський	1841,0	38,6	183,5	1261,7	70,8	77,2	144,8
Іванівський	2079,6	29,5	254,4	1073,0	99,6	84,8	224,9
Ізмаїльський	1548,5	40,2	176,1	1056,6	26,8	53,6	141,6
Кілійський	1826,5	25,8	212,0	1253,3	18,4	95,8	178,8
Кодимський	2220,2	38,5	211,8	1652,3	64,2	77,0	128,3
Комінтернівський	1455,5	80,7	181,6	815,7	36,0	73,5	172,9
Котовський	2291,9	28,1	246,1	1529,1	91,4	49,2	235,5
Красноокнянський	2028,1	38,4	216,3	1336,0	52,9	105,7	216,3
Любашівський	1968,0	28,7	169,1	1282,3	178,6	54,2	197,8
Миколаївський	2256,6	41,0	205,1	1617,7	64,5	64,5	216,9
Овідіопольський	1302,2	42,3	213,1	766,4	51,1	68,6	125,5
Роздільнянський	1609,2	36,8	199,8	1025,5	77,1	85,9	112,2
Ренійський	1645,3	10,5	186,9	1113,6	44,8	134,3	105,3
Савранський	1869,2	14,9	213,2	1145,3	64,5	54,5	158,7
Саратський	1728,0	40,9	129,1	1220,1	60,3	73,2	120,5
Тарутинський	1713,2	35,5	158,5	1223,4	52,1	111,2	106,5
Татарбунарський	1813,8	43,2	129,7	1251,6	56,0	104,3	147,5
Фрунзівський	1890,5	24,9	129,7	1306,9	79,8	104,7	189,5
Ширяївський	1971,4	43,4	206,2	1302,2	68,7	123,0	159,2

НАСЕЛЕННЯ

16.21. Коефіцієнти смертності дітей у віці до 1 року

(померло дітей віком до одного року на 1000 народжених живими)

	1990	1995	2000	2005	2007	2008	2009
Усього	13,5	16,5	13,7	10,7	11,6	9,9	9,7
у міських поселеннях	11,5	15,4	12,8	9,7	11,4	10,1	9,1
у сільській місцевості	16,8	18,0	14,8	12,2	11,8	9,6	10,5

16.22. Смертність дітей у віці до 1 року за основними причинами

	2005	2007	2008	2009
Осіб				
Усього померлих	254	307	281	280
у тому числі від деяких інфекційних та паразитарних хвороб	17	11	7	10
хвороб нервової системи	2	4	7	8
хвороб органів дихання	26	9	6	11
хвороб органів травлення окремих станів, що виникають у перинатальному періоді	103	153	137	134
природжених вад розвитку, деформації та хромосомних аномалій	69	82	78	70
зовнішніх причин смерті	17	30	22	22
На 10 тис. народжених живими				
Усього померлих	106,6	115,7	98,8	96,7
у тому числі від деяких інфекційних та паразитарних хвороб	7,1	4,2	2,5	3,5
хвороб нервової системи	0,8	1,5	2,4	2,8
хвороб органів дихання	11,0	3,4	2,2	3,8
хвороб органів травлення окремих станів, що виникають у перинатальному періоді	43,1	57,2	47,8	46,2
природжених вад розвитку, деформації та хромосомних аномалій	29,0	31,0	27,4	24,2
зовнішніх причин смерті	7,2	11,5	7,7	7,6

**16.23. Коефіцієнти смертності дітей у віці до 1 року
по містах та районах області**

(померло дітей віком до одного року на 1000 народжених живими)

	1990	1995	2000	2005	2007	2008	2009
Одеська область	13,5	16,5	13,7	10,7	11,6	9,9	9,7
м.Одеса	10,2	15,9	12,6	9,0	12,8	8,6	8,9
Білгород–Дністровська міська рада	13,4	18,4	13,8	10,5	7,1	15,4	12,7
м.Ізмаїл	15,5	13,6	15,5	13,5	10,9	8,7	8,7
Іллічівська міська рада	9,9	16,8	8,3	13,1	11,0	10,1	7,3
м.Котовськ	11,8	21,6	9,7	13,1	12,6	13,6	10,4
м.Теплодар	–	13,0	–	–	14,5	–	–
м.Южне	7,2	10,8	15,1	3,9	11,4	7,3	2,9
райони							
Ананьївський	9,9	15,2	25,0	6,8	21,1	15,8	8,3
Арцизький	15,1	16,3	10,1	10,0	14,0	19,1	12,9
Балтський	20,1	16,5	19,8	10,9	12,5	14,5	19,5
Білгород–Дністровський	16,2	22,5	13,2	20,7	15,8	10,1	10,2
Біляївський	21,0	25,5	15,9	12,1	11,8	7,1	9,7
Березівський	21,7	15,7	17,5	17,0	9,0	5,9	16,9
Болградський	15,9	22,8	17,3	4,9	6,6	4,9	11,1
Великомихайлівський	13,4	11,0	0,5	7,5	–	12,5	4,0
Іванівський	28,1	8,0	10,8	9,8	13,0	7,5	7,1
Ізмаїльський	9,9	19,3	18,5	18,4	16,5	4,1	9,4
Кілійський	10,9	13,4	20,9	7,6	10,4	12,9	9,4
Кодимський	9,6	20,0	11,9	18,9	12,3	20,8	2,8
Комінтернівський	16,3	15,5	14,3	6,7	8,6	9,2	12,0
Котовський	14,6	6,2	10,9	4,0	8,5	11,0	19,7
Красноокнянський	13,4	9,2	12,1	11,8	10,9	11,5	9,2
Любашівський	11,0	13,7	9,7	9,4	7,8	16,5	16,2
Миколаївський	18,3	16,3	11,4	10,0	8,2	8,0	28,5
Овідіупольський	10,7	12,4	9,1	9,1	9,6	8,1	5,4
Роздільнянський	14,5	18,5	23,0	13,5	9,8	14,2	3,4
Ренійський	10,3	18,1	15,4	17,2	4,2	5,7	17,8
Савранський	6,3	3,5	5,6	16,3	13,6	12,8	4,5
Саратський	20,6	19,0	11,8	16,3	7,1	8,4	4,2
Тарутинський	23,2	14,3	10,4	8,8	10,4	10,6	4,7
Татарбунарський	15,8	14,8	19,7	18,5	24,6	22,5	12,8
Фрунзівський	10,4	17,9	3,5	3,8	3,4	–	14,2
Ширяївський	23,8	15,7	19,3	6,4	18,6	13,9	16,9

16.24. Смертність населення від деяких зовнішніх причин

	2005	2007	2008	2009
Осіб				
Усього померлих	4331	3918	3610	2851
у тому числі від				
транспортних нещасних випадків	671	678	561	360
випадкового утоплення та занурення у воду	226	205	159	155
нещасних випадків, пов'язаних з дією природних факторів	542	416	394	284
випадкових отруень, спричинених отруйними речовинами	783	605	597	396
з них від випадкового отруєння та дії алкоголю	631	525	516	328
навмисного самоушкодження	637	635	631	610
наслідків нападу з метою убивства чи нанесення ушкодження	298	270	249	195
На 100 тис. наявного населення				
Усього померлих	179,8	163,6	150,8	119,2
у тому числі від				
транспортних нещасних випадків	27,8	28,3	23,4	15,1
випадкового утоплення та занурення у воду	9,4	8,6	6,6	6,5
нещасних випадків, пов'язаних з дією природних факторів	22,5	17,4	16,5	11,9
випадкових отруень, спричинених отруйними речовинами	32,5	25,3	24,9	16,6
з них від випадкового отруєння та дії алкоголю	26,2	21,9	21,6	13,7
навмисного самоушкодження	26,4	26,5	26,3	25,5
наслідків нападу з метою убивства чи нанесення ушкодження	12,4	11,3	10,4	8,2

16.25. Середня очікувана тривалість життя при народженні

(років)

	Міські поселення та сільська місцевість			Міські поселення			Сільська місцевість		
	обидві статі	чоловіки	жінки	обидві статі	чоловіки	жінки	обидві статі	чоловіки	жінки
2002–2003	66,4	61,2	71,8	67,4	62,0	72,9	64,7	59,8	70,2
2003–2004	66,5	61,2	71,9	67,6	62,2	73,0	64,7	59,7	70,2
2004–2005	66,3	61,0	71,8	67,6	62,3	73,0	64,0	58,8	69,7
2005–2006	66,4	61,2	71,8	67,8	62,5	73,2	63,9	58,9	69,4
2006–2007	66,7	61,6	72,0	68,2	63,0	73,4	64,1	59,2	69,5
2007–2008	67,0	62,0	72,2	68,5	63,4	73,5	64,3	59,4	70,0
2008–2009	68,1	63,3	72,9	69,7	64,9	74,4	65,2	60,5	70,2

НАСЕЛЕННЯ

16.26. Шлюби та розлучення

	1990	1995	2000	2005	2007	2008	2009
Кількість зареєстрованих шлюбів							
одиниць	25467	22377	14653	16954	23001	17770	17533
на 1000 наявного населення	9,7	8,6	5,9	7,0	9,6	7,4	7,3
Кількість зареєстрованих розлучень							
одиниць	12160	10691	9227	9284	9597	8963	7695
на 1000 наявного населення	4,6	4,1	3,7	3,9	4,0	3,7	3,2

16.27. Розподіл осіб, які вступили до шлюбу, за дошлюбним станом

	1990	1995	2000	2005	2007	2008	2009
<i>(осіб)</i>							
Чоловіки							
Усього	25467	22377	14653	16954	23001	17770	17533
Ніколи не перебували у шлюбі	17923	15899	10166	12296	17100	13021	12901
Вдівці	972	666	473	404	443	399	360
Розлучені	6547	5812	4014	4254	5458	4350	4272
Невідомо	25	–	–	–	–	–	–
Жінки							
Усього	25467	22377	14653	16954	23001	17770	17533
Ніколи не перебували у шлюбі	18649	16188	10386	12492	17329	13212	12985
Вдівці	1109	774	553	548	656	517	456
Розлучені	5677	5415	3714	3914	5016	4041	4092
Невідомо	32	–	–	–	–	–	–

16.28. Розподіл розлучень за кількістю у подружжя спільних дітей віком до 18 років у 2009 році

	Усього розлучень	За числом спільних дітей				
		не було спільних дітей	одного	двох	трьох і більше	
					кількість розлучень	в них дітей
Усього	7695	3676	3308	635	76	251
у міських поселеннях	5750	2888	2435	394	33	103
у сільській місцевості	1945	788	873	241	43	148

НАСЕЛЕННЯ

16.29. Розподіл розлучень за тривалістю шлюбу

	Усього зареєстровано розлучень	За тривалістю шлюбу, років					
		до 1	1–4	5–9	10–14	15–19	20 і більше
Одиниць							
1990 ¹	12160	590	3933	2939	1827	1191	1676
1995	10691	528	3530	2961	1520	966	1186
2000	9227	333	2327	2666	1607	930	1364
2005	9284	253	2263	2364	1785	1169	1450
2007	9597	309	2386	2306	1725	1248	1623
2008	8963	350	2403	2140	1432	1118	1520
2009	7695	273	2376	1888	1111	837	1210
Відсотків до загальної кількості розлучень							
1990	100,0	4,9	32,3	24,2	15,0	9,8	13,8
1995	100,0	5,0	33,0	27,7	14,2	9,0	11,1
2000	100,0	3,6	25,2	28,9	17,4	10,1	14,8
2005	100,0	2,7	24,4	25,5	19,2	12,6	15,6
2007	100,0	3,2	24,9	24,0	18,0	13,0	16,9
2008	100,0	3,9	26,8	23,9	16,0	12,5	16,9
2009	100,0	3,6	30,9	24,5	14,4	10,9	15,7

¹ Включені розлучення з невказаною тривалістю шлюбу.

16.30. Основні напрямки міграції населення у 2009 році

	Осіб			На 1000 наявного населення		
	число прибулих	число вибулих	сальдо міграції	число прибулих	число вибулих	сальдо міграції
Усі напрямки міграції	38764	33045	5719	16,2	13,8	2,4
У межах України	34971	32203	2768	14,6	13,4	1,2
внутрішньорегіональна міграція	24292	24292	x	10,1	10,1	x
міжрегіональна міграція	10679	7911	2768	4,5	3,3	1,2
Міждержавна міграція	3793	842	2951	1,6	0,4	1,2

16.31. Міграція населення по містах та районах області у 2009 році

(осіб)

	Міждержавна міграція			Міжрегіональна міграція		
	число прибу- лих	число вибу- лих	сальдо міграції	число прибу- лих	число вибу- лих	сальдо міграції
Осіб						
Одеська область	3793	842	2951	10679	7911	2768
м.Одеса	1441	265	1176	5830	3904	1926
Білгород–Дністровська міська рада	142	37	105	188	161	27
м.Ізмаїл	66	28	38	176	233	-57
Іллічівська міська рада	127	21	106	434	144	290
м.Котовськ	54	20	34	215	186	29
м.Теплодар	9	3	6	27	26	1
м.Южне	117	47	70	340	79	261
райони						
Ананьївський	30	2	28	74	109	-35
Арцизький	58	19	39	90	101	-11
Балтський	43	14	29	242	245	-3
Білгород–Дністровський	124	21	103	160	108	52
Біляївський	23	12	11	111	241	-130
Березівський	48	7	41	180	155	25
Болградський	286	39	247	165	161	4
Великомихайлівський	54	22	32	107	66	41
Іванівський	3	2	1	62	74	-12
Ізмаїльський	52	22	30	72	119	-47
Кілійський	56	25	31	140	145	-5
Кодимський	56	14	42	190	208	-18
Комінтернівський	100	31	69	273	196	77
Котовський	65	14	51	118	97	21
Красноокнянський	21	20	1	79	82	-3
Любашівський	31	17	14	200	126	74
Миколаївський	1	1	-	60	79	-19
Овідіопольський	135	9	126	350	157	193
Роздільнянський	164	64	100	255	151	104
Ренійський	140	10	130	55	67	-12
Савранський	29	-	29	114	123	-9
Саратський	36	22	14	71	81	-10
Тарутинський	141	22	119	70	65	5
Татарбунарський	70	6	64	82	90	-8
Фрунзівський	38	3	35	75	49	26
Ширяївський	33	3	30	74	83	-9

НАСЕЛЕННЯ

Продовження табл. 16.31

	Міждержавна міграція			Міжрегіональна міграція		
	число прибу- лих	число вибу- лих	сальдо міграції	число прибу- лих	число вибу- лих	сальдо міграції
На 1000 наявного населення						
Одеська область	1,6	0,4	1,2	4,5	3,3	1,2
м.Одеса	1,4	0,3	1,1	5,8	3,9	1,9
Білгород–Дністровська міська рада	2,5	0,6	1,9	3,3	2,8	0,5
м.Ізмаїл	0,9	0,4	0,5	2,3	3,1	-0,8
Іллічівська міська рада	1,8	0,3	1,5	6,2	2,0	4,2
м.Котовськ	1,3	0,5	0,8	5,3	4,6	0,7
м.Теплодар	0,9	0,3	0,6	2,7	2,6	0,1
м.Южне	4,3	1,7	2,6	12,5	2,9	9,6
райони						
Ананьївський	1,0	0,1	0,9	2,6	3,8	-1,2
Арцизький	1,2	0,4	0,8	1,9	2,2	-0,3
Балтський	1,0	0,3	0,7	5,5	5,6	-0,1
Білгород–Дністровський	2,1	0,3	1,8	2,7	1,8	0,9
Біляївський	0,2	0,1	0,1	1,2	2,5	-1,3
Березівський	1,4	0,2	1,2	5,2	4,5	0,7
Болградський	4,1	0,6	3,5	2,4	2,3	0,1
Великомихайлівський	1,7	0,7	1,0	3,4	2,1	1,3
Іванівський	0,1	0,1	0,0	2,3	2,7	-0,4
Ізмаїльський	1,0	0,4	0,6	1,4	2,3	-0,9
Кілійський	1,0	0,5	0,5	2,6	2,7	-0,1
Кодимський	1,8	0,4	1,4	6,1	6,7	-0,6
Комінтернівський	1,4	0,4	1,0	3,9	2,8	1,1
Котовський	2,3	0,5	1,8	4,1	3,4	0,7
Красноокнянський	1,0	1,0	0,0	3,8	3,9	-0,1
Любашівський	1,0	0,5	0,5	6,4	4,0	2,4
Миколаївський	0,1	0,1	–	3,5	4,6	-1,1
Овідіопольський	2,0	0,1	1,9	5,1	2,3	2,8
Роздільнянський	2,9	1,1	1,8	4,5	2,6	1,9
Ренійський	3,7	0,3	3,4	1,4	1,8	-0,4
Савранський	1,4	–	1,4	5,7	6,1	-0,4
Саратський	0,8	0,5	0,3	1,5	1,7	-0,2
Тарутинський	3,3	0,5	2,8	1,7	1,5	0,2
Татарбунарський	1,8	0,2	1,6	2,1	2,3	-0,2
Фрунзівський	1,9	0,1	1,8	3,7	2,4	1,3
Ширяївський	1,2	0,1	1,1	2,7	3,0	-0,3

17. ЗАЙНЯТИСТЬ НАСЕЛЕННЯ

Економічно активне населення згідно з концепцією робочої сили – це населення обох статей віком 15–70 років, яке протягом певного періоду забезпечує пропозицію робочої сили для виробництва товарів та послуг. Економічно активними вважаються особи, зайняті економічною діяльністю, яка приносить доход (зайняті), та безробітні. Кількість зазначених категорій та їх характеристики розраховуються на підставі даних вибіркового обстеження населення (домогосподарств) з питань економічної активності (далі вибіркові обстеження), що впроваджені у практику роботи органів державної статистики з 1995р. відповідно до рекомендацій Міжнародної організації праці (МОП). Зазначені вибіркові обстеження проводяться за місцем постійного проживання населення та охоплюють осіб віком 15–70 років, щодо яких розраховуються оцінки показників економічної активності, зайнятості та безробіття.

Зайнятими (за матеріалами вибіркового обстеження) вважаються особи у віці 15–70 років, які:

працювали впродовж обстежуваного тижня хоча б одну годину за наймом за винагороду в грошовому чи натуральному вигляді, індивідуально (самостійно), в окремих громадян або на власному (сімейному) підприємстві; працювали безкоштовно на підприємстві, у бізнесі, що належить

будь-кому з членів домогосподарства, або в особистому селянському господарстві з метою реалізації продукції, виробленої внаслідок цієї діяльності;

особи, які були тимчасово відсутні на роботі, тобто формально мали робоче місце, власне підприємство (бізнес), але не працювали впродовж обстежуваного періоду з незалежних від них особисто обставин.

У таблиці 17.3 середньорічну кількість зайнятого населення до 1995р. включно наведено за розрахунком балансу трудових ресурсів, а з 2000р. – за матеріалами вибіркового обстеження населення. Розподіл загальної кількості зайнятого населення за видами економічної діяльності (таблиця 17.4) здійснено на основі комплексної оцінки шляхом інтеграції даних вибіркового обстеження населення, державних статистичних спостережень підприємств, установ, організацій та адміністративної звітності.

Кількість найманих працівників підприємств, установ, організацій (таблиця 17.5) охоплює зайнятих, які за місцем роботи уклали трудовий договір (контракт, договір цивільно-правового характеру) на постійній або тимчасовій основі. До цієї категорії віднесені працівники суб'єктів підприємницької діяльності, бюджетних і фінансових установ та

громадських організацій, а також кадрові військовослужбовці (крім строкової служби), особи рядового та начальницького складу правоохоронних органів.

Наймані працівники враховуються за місцем сфери прикладання їх праці, тобто за місцем знаходження підприємства або його структурного підрозділу, та класифікуються за відповідними видами економічної діяльності.

Показник щодо кількості найманих працівників, зазначений у таблицях 17.22–17.33, не враховує працівників статистично малих підприємств, також зайнятих у фізичних осіб-підприємців.

У таблицях 17.22–17.25 наводиться показник середньо-облікової кількості штатних працівників, який не враховує працюючих за цивільно-правовими договорами, обчислюється в середньому за період:

за місяць – шляхом підсумовування кількості працівників облікового складу за кожний календарний день місяця, тобто з 1 по 30 або 31 число, включаючи святкові (неробочі) і вихідні дні, і ділення одержаної суми на відповідне число календарних днів звітного місяця;

за рік – шляхом підсумовування середньооблікової кількості найманих працівників за всі місяці роботи, що минули у звітному році, та ділення одержаної суми на кількість місяців (тобто на 12).

При цьому зайнятий працівник враховується тільки один раз

(за місцем основної роботи) незалежно від строку трудового договору та тривалості робочого часу.

Рівень економічної активності визначається як відношення (у відсотках) кількості економічно активного населення у віці 15–70 років до всього населення зазначеного віку чи населення за відповідною соціально-демографічною ознакою.

Рівень зайнятості визначається як відношення (у відсотках) кількості зайнятого населення у віці 15–70 років до всього населення зазначеного віку чи населення за відповідною соціально-демографічною ознакою.

Безробітні (за методологією МОП) – особи у віці 15–70 років (zareєстровані та незареєстровані в державній службі зайнятості), які одночасно задовольняють трьома умовами: не мали роботи (прибуткового заняття); впродовж останніх чотирьох тижнів активно шукали роботу або намагались організувати власну справу; впродовж найближчих двох тижнів були готові приступити до роботи, тобто почати працювати за наймом або на власному підприємстві з метою отримання оплати або доходу. До категорії безробітних також відносяться особи, які приступають до роботи протягом найближчих двох тижнів; знайшли роботу, чекають відповіді; навчаються за направленням служби зайнятості.

У таблицях 17.11–17.21 – інформацію наведено за даними державної служби зайнятості.

Рівень безробіття (за методологією МОП) – відношення (у відсотках) кількості безробітних віком 15–70 років до економічно активного населення (робочої сили) зазначеного віку або відповідної соціально-демографічної ознаки.

Зареєстровані безробітні згідно з чинним законодавством – це громадяни працездатного віку, які через відсутність роботи не мають заробітку або інших передбачених законодавством доходів, зареєстровані у державній службі зайнятості як такі, що шукають роботу, готові та здатні приступити до підходящої роботи.

Безробітними визнаються також інваліди, які не досягли пенсійного віку, не працюють та зареєстровані як такі, що шукають роботу.

Рівень зареєстрованого безробіття визначається як відношення (у відсотках) кількості безробітних, зареєстрованих у державній службі зайнятості, до середньорічної кількості населення працездатного віку.

Навантаження не зайнятих трудовою діяльністю громадян на одне вільне робоче місце, вакансію розраховано як відношення кількості зареєстрованих у державній службі зайнятості громадян, не зайнятих трудовою діяльністю, до кількості вільних робочих місць, вакантних посад, заявлених підприємствами, установами та організаціями.

Вивільнення працівників з економічних причин – кількість

осіб, вивільнених за ініціативою адміністрації підприємств, установ та організацій у зв'язку з реорганізацією, ліквідацією виробництва, скороченням кількості або штату працівників.

Економічно неактивне населення (поза робочою силою) – особи, які не можуть бути класифіковані як “зайняті” або “безробітні”.

До складу цієї категорії населення належать: учні та студенти; пенсіонери; особи, які зайняті в домашньому господарстві; особи працездатного віку, які зневірилися знайти роботу; особи, які вважають, що немає підходящої роботи та не знають де і як її знайти; інші особи, які не мали необхідності у працевлаштуванні, а також ті, діяльність яких не відноситься до економічної (виконання громадських обов'язків, благодійна діяльність тощо).

Підготовка та підвищення кваліфікації кадрів охоплює працівників підприємств, установ та організацій (без урахування статистично малих підприємств та зайнятих у фізичних осіб-підприємців), які пройшли навчання безпосередньо на виробництві та в навчальних закладах різних типів за договорами за рахунок коштів підприємств.

Підготовка новим професіям включає первинну професійну підготовку осіб, які раніше не мали професії, та перепідготовку кадрів за іншою, порівняно з раніше здобутою, професією.

Підвищення кваліфікації – навчання з метою поглиблення раніше здобутих знань, умінь і навичок на рівні вимог виробництва чи сфери послуг.

До категорії працівників, які пройшли підготовку та підвищення кваліфікації, не враховуються працівники, які пройшли навчання за направленням державної служби зайнятості або самостійно навчались у навчальних закладах.

Відпрацьований час вимірюється у людино-годинах працівників, які фактично працювали на підприємстві, включаючи тих, що були зайняті неповний робочий день (тиждень), виконували надурочну роботу, працювали у вихідні та святкові (неробочі) дні або понад місячну норму (поза графіком), а також людино-години роботи внутрішніх сумісників та надомників.

Втрати робочого часу – це час, який можливо було використати для роботи, але невідпрацьований з причин неявок з дозволу адміністрації, переведення працівника на роботу з неповним

робочим днем (тижнем) з економічних причин, додаткових відпусток без збереження або з частковим збереженням заробітної плати, простоїв, прогулів та страйків.

Неявки з поважних причин – це невиходи на роботу працівників у зв'язку із відпустками (щорічними, навчальними тощо) та іншими неявками, передбаченими чинним законодавством з причин тимчасової непрацездатності, тимчасовим переведенням для роботи на іншому підприємстві тощо.

Інформація про кількість укладених та зареєстрованих колективних договорів подається підприємствами, установами та організаціями, на яких вони діють, згідно з Законом України “Про колективні договори і угоди”.

До кількості працівників, які охоплені колективними договорами, належать працівники, які перебувають у штаті підприємства, незалежно від членства у профспілці, включаючи і тих, які на момент складання звіту відсутні з різних причин.

ЗАЙНЯТІСТЬ НАСЕЛЕННЯ

17.1. Населення за економічною активністю¹

(у віці 15–70 років; тис.)

	2000	2005	2007	2008	2009
Економічно активне населення	1151,3	1086,4	1108,2	1117,8	1115,5
працездатного віку	1051,5	994,4	1015,4	1020,2	1026,1
старше працездатного віку	99,8	92,0	92,8	97,6	89,4
Зайняті	1015,0	1028,1	1059,7	1067,2	1040,2
працездатного віку	918,7	936,1	966,9	970,0	950,8
старше працездатного віку	96,3	92,0	92,8	97,2	89,4
Безробітні	136,3	58,3	48,5	50,6	75,3
працездатного віку	132,8	58,3	48,5	50,2	75,3
старше працездатного віку	3,5	–	–	0,4	–
Економічно неактивне населення	703,0	762,8	737,9	725,7	714,1
працездатного віку	441,1	502,0	477,3	472,7	459,2
старше працездатного віку	261,9	260,8	260,6	253,0	254,9

17.2. Населення за економічною активністю статтю та місцем проживання у 2009 році

(у віці 15–70 років; тис.)

	Усього	У тому числі			
		жінки	чоловіки	міське населення	сільське населення
Економічно активне населення	1115,5	521,8	593,7	739,6	375,9
працездатного віку	1026,1	454,4	571,7	690,7	335,4
старше працездатного віку	89,4	67,4	22,0	48,9	40,5
Зайняті	1040,2	492,8	547,4	672,5	367,7
працездатного віку	950,8	425,4	525,4	623,6	327,2
старше працездатного віку	89,4	67,4	22,0	48,9	40,5
Безробітні	75,3	29,0	46,3	67,1	8,2
працездатного віку	75,3	29,0	46,3	67,1	8,2
старше працездатного віку	–	–	–	–	–
Економічно неактивне населення	714,1	438,3	275,8	500,8	213,3
працездатного віку	459,2	261,2	198,0	314,0	145,2
старше працездатного віку	254,9	177,1	77,8	186,8	68,1

ЗАЙНЯТІСТЬ НАСЕЛЕННЯ

17.3. Зайнятість населення

	Усього зайнято, тис.	Наймані працівники підприємств, установ, організацій, тис.	У тому числі			
			промисловість		сільське господарство, мисливство, лісове господарство	
			тис.	відсотків до загальної кількості зайнятих	тис.	відсотків до загальної кількості зайнятих
1995	1127,3	937,5	178,6	15,8	226,6	20,1
2000	1015,0	789,9	125,7	12,4	169,7	16,7
2005	1028,1	704,6	103,3	10,1	93,0	9,1
2007	1059,7	705,4	98,2	9,3	68,7	6,5
2008	1067,2	698,7	94,2	8,8	61,6	5,8
2009	1040,2	653,7	82,4	7,9	53,4	5,1

17.4. Кількість зайнятого населення за видами економічної діяльності (тис.)

	2000	2005	2007	2008	2009
Усього зайнято	1015,0	1028,1	1059,7	1067,2	1040,2
Сільське господарство, мисливство, лісове господарство	269,0	197,7	190,4	181,4	149,6
Промисловість	130,4	111,5	108,6	105,9	98,4
Будівництво	41,9	39,4	48,8	49,6	43,9
Торгівля; ремонт автомобілів, побутових виробів та предметів особистого вжитку.					
Діяльність готелів та ресторанів	153,2	228,4	234,2	250,7	271,8
Діяльність транспорту та зв'язку	112,8	119,5	121,3	122,4	114,7
Фінансова діяльність	8,2	12,9	19,2	20,3	18,6
Операції з нерухомим майном, оренда, інжиніринг та надання послуг					
підприємцям	50,4	57,4	66,8	70,0	70,5
Державне управління	61,7	53,8	56,5	54,7	56,9
Освіта	77,3	89,6	92,2	94,7	96,3
Охорона здоров'я та надання соціальної допомоги	78,6	72,3	73,0	71,0	70,1
Інші види економічної діяльності	31,5	45,6	48,7	46,5	47,2

17.5. Кількість найманих працівників за видами економічної діяльності

	(тис.)				
	2000	2005	2007	2008	2009
Усього зайнято	789,9	704,6	705,4	698,7	653,7
Сільське господарство, мисливство, лісове господарство	169,7	93,0	68,7	61,6	53,4
Промисловість	125,7	103,3	98,2	94,2	82,4
Будівництво	33,1	29,8	37,0	37,2	27,7
Торгівля; ремонт автомобілів, побутових виробів та предметів особистого вжитку.					
Діяльність готелів та ресторанів	58,6	67,5	71,0	79,7	74,0
Діяльність транспорту та зв'язку	104,0	100,0	101,2	101,1	96,6
Фінансова діяльність	8,2	12,8	18,9	19,9	17,1
Операції з нерухомим майном, оренда, інжиніринг та надання послуг підприємцям	47,2	50,1	56,1	55,9	53,2
Державне управління	61,7	53,8	56,5	54,7	56,9
Освіта	77,3	89,0	91,4	93,8	94,7
Охорона здоров'я та надання соціальної допомоги	78,1	71,4	71,9	69,7	68,4
Інші види економічної діяльності	26,3	33,9	34,5	30,9	27,6

17.6. Економічно активне населення за статтю та віковими групами у 2009 році

	Усього у віці 15-70 років, тис.	Відсотків за віковими групами						
		15-24	25-29	30-34	35-39	40-49	50-59	60-70
Економічно активне населення	1115,5	12,4	13,7	13,1	12,7	24,8	18,5	4,8
жінки	521,8	11,2	11,8	13,0	12,1	26,8	19,0	6,1
чоловіки	593,7	13,4	15,3	13,3	13,3	22,9	18,1	3,7
зайняті	1040,2	12,3	13,4	12,9	12,5	24,7	19,0	5,2
жінки	492,8	11,2	11,3	12,9	12,1	26,7	19,3	6,5
чоловіки	547,4	13,4	15,4	12,8	13,0	22,8	18,6	4,0
безробітні	75,3	13,1	16,5	16,3	15,0	26,5	12,6	-
жінки	29,0	12,4	20,0	13,4	12,4	28,0	13,8	-
чоловіки	46,3	13,6	14,3	18,1	16,6	25,5	11,9	-

17.7. Рівень зайнятості населення за статтю та місцем проживання, за віковими групами у 2009 році

(до кількості всього населення відповідної вікової групи; відсотків)

	Усього у віці 15-70 років	У тому числі за віковими групами						
		15-24	25-29	30-34	35-39	40-49	50-59	60-70
Усе населення	56,9	35,4	71,4	75,5	76,3	75,5	59,5	21,5
жінки	51,3	31,3	61,3	71,3	68,4	73,4	51,2	21,0
чоловіки	63,0	39,3	80,1	79,7	84,5	77,8	70,1	22,1
міське населення	54,2	31,8	70,3	74,8	73,6	73,1	57,0	16,2
сільське населення	62,4	42,6	74,1	77,0	82,1	80,2	64,8	32,8

17.8. Рівень безробіття (за методологією МОП) за статтю та місцем проживання, за віковими групами у 2009 році

(до кількості економічно активного населення відповідної вікової групи; відсотків)

	Усього у віці 15-70 років	У тому числі за віковими групами						
		15-24	25-29	30-34	35-39	40-49	50-59	60-70
Усе населення	6,8	7,2	8,2	8,4	8,0	7,2	4,6	-
жінки	5,6	6,1	9,4	5,8	5,7	5,8	4,0	-
чоловіки	7,8	7,9	7,3	10,7	9,8	8,7	5,1	-
міське населення	9,1	11,3	9,5	11,6	9,8	9,8	5,8	-
сільське населення	2,2	0,4	4,8	0,7	4,3	2,1	2,4	-

17.9. Безробітні (за методологією МОП) за причинами незайнятості

(у віці 15–70 років)

	2000	2005	2007	2008	2009
Усього безробітних, тис.	136,3	58,3	48,5	50,6	75,3
За причинами незайнятості, відсотків					
вивільнені з економічних причин	41,5	24,4	29,3	36,6	53,3
звільнені за власним бажанням	23,7	17,7	21,4	29,8	18,2
не працевлаштовані після закінчення загальноосвітніх та вищих навчальних закладів I–IV рівнів акредитації	15,9	19,7	36,9	26,3	10,0
звільнені за станом здоров'я, через оформлення пенсії за віком, інвалідністю	–	–	–	–	0,4
звільнені у зв'язку з закінченням строку контракту	8,7	12,8	8,5	7,3	7,4
інші причини безробіття	10,2	25,4	3,9	–	10,7

17.10. Безробітні (за методологією МОП) за причинами незайнятості за статтю у 2009 році

(у віці 15–70 років; відсотків)

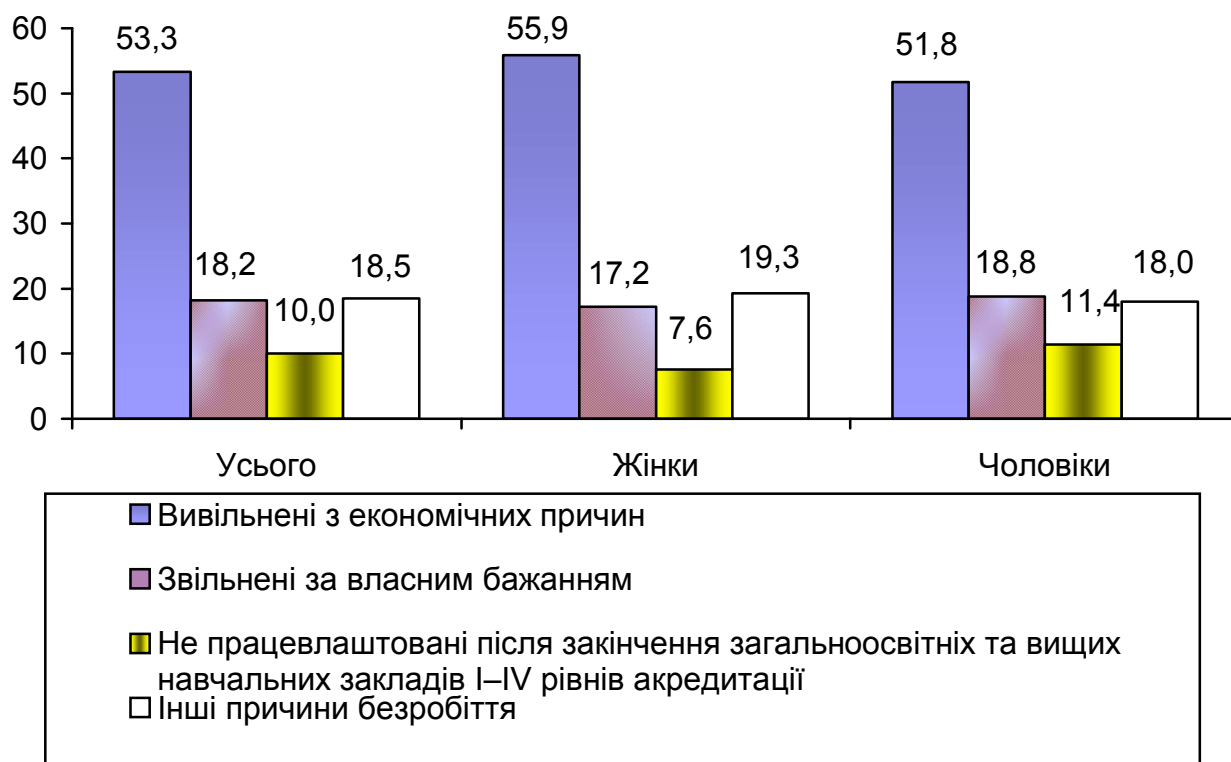

17.11. Вивільнення працівників за видами економічної діяльності

	2005			2007		
	осіб	відсотків до передбачених обсягів	жінки, відсотків до загальної кількості	осіб	відсотків до передбачених обсягів	жінки, відсотків до загальної кількості
Усього вивільнено з підприємств, установ та організацій	5896	26,0	58,9	3866	18,4	54,2
Сільське господарство, мисливство, лісове господарство	996	63,6	59,7	266	64,6	40,6
Рибальство, рибництво	14	13,1	57,1	64	32,5	23,4
Промисловість	1693	55,9	55,9	919	37,2	46,5
добувна промисловість	–	–	–	6	54,5	50,0
переробна промисловість	1513	61,3	58,7	590	31,6	50,7
виробництво електроенергії, газу та води	180	32,3	32,8	323	54,7	38,7
Будівництво	210	37,6	42,4	116	38,9	66,4
Торгівля, ремонт автомобілів, побутових виробів та предметів особистого вжитку	447	53,9	63,3	160	53,5	56,9
Діяльність готелів та ресторанів	35	31,0	65,7	44	42,3	88,6
Діяльність транспорту та зв'язку	477	27,5	40,3	484	21,9	41,3
Фінансова діяльність	81	19,0	63,0	74	29,0	87,8
Операції з нерухомим, майном, оренда, інжиніринг та надання послуг підприємцям	479	36,7	72,0	419	10,5	57,0
Державне управління	1013	9,1	58,0	541	7,4	63,4
Освіта	125	19,5	78,4	271	25,1	67,5
Охорона здоров'я та надання соціальної допомоги	232	25,4	80,2	264	17,6	68,9
Надання комунальних та індивідуальних послуг; діяльність у сфері культури та спорту	94	30,2	72,3	244	27,7	52,0

ЗАЙНЯТИСТЬ НАСЕЛЕННЯ

Продовження табл. 17.11.

	2008			2009		
	осіб	відсотків до передбачених обсягів	жінки, відсотків до загальної кількості	осіб	відсотків до передбачених обсягів	жінки, відсотків до загальної кількості
Усього вивільнено з підприємств, установ та організацій	3265	22,1	45,7	5215	30,0	52,0
Сільське господарство, мисливство, лісове господарство	76	21,4	43,4	106	43,4	49,1
Рибальство, рибництво	15	88,2	53,3	11	91,7	9,0
Промисловість	1063	58,6	38,2	1759	30,2	45,8
добувна промисловість	–	–	–	–	–	–
переробна промисловість	913	78,6	41,1	1557	43,3	47,2
виробництво електроенергії, газу та води	150	23,0	20,7	202	41,5	35,1
Будівництво	88	21,6	54,5	565	48,0	40,5
Торгівля, ремонт автомобілів, побутових виробів та предметів особистого вжитку	245	49,7	71,8	477	61,2	58,5
Діяльність готелів та ресторанів	5	33,3	80,0	28	68,3	71,4
Діяльність транспорту та зв'язку	509	26,3	47,0	902	21,6	54,2
Фінансова діяльність	56	64,4	50,0	465	29,7	72,3
Операції з нерухомим, майном, оренда, інжиніринг та надання послуг підприємцям	194	41,3	51,0	297	40,0	55,6
Державне управління	751	9,5	38,6	283	9,2	52,3
Освіта	52	12,2	63,5	106	15,7	55,7
Охорона здоров'я та надання соціальної допомоги	174	28,4	61,5	83	17,1	75,9
Надання комунальних та індивідуальних послуг; діяльність у сфері культури та спорту	37	13,3	54,1	133	40,3	50,4

17.12. Вивільнення працівників по містах та районах області

	2000		2005		2007	
	усього, осіб	відсотків до перед- бачених обсягів	усього, осіб	відсотків до перед- бачених обсягів	усього, осіб	відсотків до перед- бачених обсягів
Одеська область	11781	25,7	5896	26,0	3866	18,4
м.Одеса	5867	41,2	2721	23,7	2326	17,0
м.Іллічівськ	153	45,3	215	41,5	199	17,5
м.Теплодар	4	22,2	32	88,9	1	12,5
м.Южне	17	23,9	5	4,2	23	17,6
райони						
Ананьївський	102	57,6	10	8,1	3	25,0
Арцизький	262	6,5	258	36,9	28	43,1
Балтський	299	25,1	243	26,7	82	34,0
Білгород-						
Дністровський ¹	459	31,0	398	27,4	187	15,4
Біляївський	559	25,3	107	15,6	122	25,6
Березівський	44	17,3	101	50,8	21	25,0
Болградський	214	41,5	278	43,1	34	33,0
Великомихайлівський	113	59,5	60	28,7	17	32,1
Іванівський	62	2,7	63	20,2	32	59,3
Ізмаїльський ¹	1084	54,9	207	20,5	155	10,5
Кілійський	244	11,5	90	24,0	66	32,7
Кодимський	179	56,1	66	34,6	97	80,8
Комінтернівський	80	39,4	117	20,6	94	12,8
Котовський ¹	262	47,0	107	22,1	116	40,8
Красноокнянський	46	4,8	13	12,6	10	40,0
Любашівський	94	5,0	72	52,6	26	28,0
Миколаївський	26	14,6	30	33,7	16	38,1
Овідіопольський	378	77,9	29	19,6	27	16,4
Роздільнянський	199	54,7	40	9,4	48	40,0
Ренійський	276	32,8	61	11,3	22	51,2
Савранський	96	13,1	84	35,3	13	40,6
Саратський	88	51,8	22	19,8	18	18,2
Тарутинський	268	5,4	164	47,5	48	39,3
Татарбунарський	111	42,7	226	58,4	21	34,4
Фрунзівський	80	19,0	40	38,1	10	27,0
Ширяївський	115	5,0	37	60,7	4	4,8

ЗАЙНЯТИСТЬ НАСЕЛЕННЯ

Продовження табл. 17.12

	2008		2009	
	усього, осіб	відсотків до передбачених обсягів	усього, осіб	відсотків до передбачених обсягів
Одеська область	3265	22,1	5215	30,0
м.Одеса	1955	22,6	2941	32,1
м.Іллічівськ	417	46,4	436	43,3
м.Теплодар	–	–	4	36,4
м.Южне	57	25,2	66	59,5
райони				
Ананьївський	5	17,9	14	24,1
Арцизький	25	30,9	20	40,0
Балтський	29	25,9	47	56,6
Білгород-				
Дністровський ¹	87	14,9	534	26,5
Біляївський	94	40,7	53	44,2
Березівський	33	41,3	36	22,5
Болградський	23	31,9	38	48,1
Великомихайлівський	5	18,5	4	44,4
Іванівський	16	24,2	88	80,7
Ізмаїльський ¹	128	7,9	267	13,4
Кілійський	20	17,4	88	24,8
Кодимський	27	55,1	21	80,8
Комінтернівський	22	12,4	54	17,9
Котовський ¹	128	44,4	140	24,3
Красноокнянський	11	23,9	7	15,6
Любашівський	24	30,8	28	21,9
Миколаївський	3	4,9	1	5,0
Овідіопольський	63	21,7	60	26,8
Роздільнянський	31	5,5	46	25,1
Ренійський	13	17,3	64	21,3
Савранський	3	15,8	18	58,1
Саратський	10	12,8	28	62,2
Тарутинський	10	12,5	19	76,0
Татарбунарський	20	33,3	38	56,7
Фрунзівський	–	–	17	60,7
Ширяївський	6	6,0	38	51,4

¹ Враховуючи місто.

17.13. Попит на робочу силу за видами економічної діяльності

(на кінець року)

	2005		2007		2008		2009	
	осіб	відсотків до підсумку	осіб	відсотків до підсумку	осіб	відсотків до підсумку	осіб	відсотків до підсумку
Усього	5702	100,0	5828	100,0	2989	100,0	2159	100,0
Сільське господарство, мисливство, лісове господарство	719	12,6	465	8,0	270	9,0	103	4,8
Рибальство, рибництво	14	0,2	3	0,1	1	0,0	1	0,0
Промисловість добувна	1477	25,9	1344	23,1	539	18,1	436	20,2
промисловість переробна	4	0,1	9	0,2	2	0,1	1	0,0
промисловість виробництво електроенергії, газу та води	1267	22,2	1149	19,7	344	11,5	334	15,5
Будівництво	206	3,6	186	3,2	193	6,5	101	4,7
Торгівля, ремонт автомобілів, побутових виробів та предметів особистого вжитку	446	7,8	342	5,9	165	5,5	65	3,0
Діяльність готелів та ресторанів	433	7,6	760	13,0	272	9,1	304	14,1
Діяльність транспорту та зв'язку	18	0,3	108	1,9	49	1,6	32	1,5
Фінансова діяльність	624	10,9	720	12,3	439	14,7	119	5,5
Операції з нерухомим, майном, оренда, інжиніринг та надання послуг підприємцям	138	2,4	147	2,5	41	1,4	37	1,7
Державне управління	486	8,5	450	7,7	238	8,0	215	10,0
Освіта	453	7,9	592	10,2	377	12,6	333	15,4
Охорона здоров'я та надання соціальної допомоги	181	3,2	223	3,8	150	5,0	101	4,7
Надання комунальних та індивідуальних послуг; діяльність у сфері культури та спорту	451	7,9	467	8,0	321	10,7	342	15,8
	262	4,6	207	3,6	127	4,3	71	3,3

**17.14. Попит та пропозиція робочої сили
на ринку праці по містах та районах області**

(на кінець року; осіб)

	Кількість зареєстрованих громадян, не зайнятих трудовою діяльністю		Потреба підприємств у працівниках на заміщення вільних робочих місць		Навантаження на одне вільне робоче місце, вакансію	
	2005	2007	2005	2007	2005	2007
Одеська область	31637	27094	5702	5828	6	5
м.Одеса	1979	1701	3424	3245	1	1
м.Іллічівськ	121	64	166	287	1	–
м.Теплодар	195	101	80	41	2	2
м.Южне	124	59	113	176	1	–
райони						
Ананьівський	1471	1026	79	28	19	37
Арцизький	825	849	24	28	34	30
Балтський	1688	1140	116	74	15	15
Білгород-Дністровський ¹	1541	1268	153	84	10	15
Біляївський	586	291	174	369	3	1
Березівський	624	764	78	12	8	64
Болградський	1735	2329	58	24	30	97
Велико-михайлівський	1051	1075	47	22	22	49
Іванівський	1156	857	13	26	89	33
Ізмаїльський ¹	1939	1678	154	181	13	9
Кілійський	1090	956	123	46	9	21
Кодимський	454	556	32	28	14	20
Комінтернівський	375	333	63	209	6	2
Котовський ¹	1844	1195	115	182	16	7
Красноокнянський	645	604	9	–	72	–
Любашівський	2123	1783	40	31	53	58
Миколаївський	710	654	24	39	30	17
Овідіопольський	237	172	46	246	5	1
Роздільнянський	842	677	14	57	60	12
Ренійський	875	923	126	103	7	9
Савранський	1425	890	16	18	89	49
Саратський	1163	1122	46	47	25	24
Тарутинський	1387	1387	184	95	8	15
Татарбунарський	613	480	33	50	19	10
Фрунзівський	601	743	46	23	13	32
Ширяївський	2218	1417	106	57	21	25

ЗАЙНЯТІСТЬ НАСЕЛЕННЯ

Продовження табл. 17.14

	Кількість зареєстрованих громадян, не зайнятих трудовою діяльністю		Потреба підприємств у працівниках на заміщення вільних робочих місць		Навантаження на одне вільне робоче місце, вакансію	
	2008	2009	2008	2009	2008	2009
Одеська область	30648	17789	2989	2159	10	8
м.Одеса	2769	2528	1601	1157	2	2
м.Іллічівськ	147	174	157	119	1	1
м.Теплодар	149	27	24	20	6	1
м.Южне	70	55	155	83	–	1
райони						
Ананьївський	1095	449	17	17	64	26
Арцизький	1047	517	8	13	131	40
Балтський	1560	833	36	19	43	44
Білгород-						
Дністровський ¹	1570	907	42	36	37	25
Біляївський	629	181	58	60	11	3
Березівський	986	462	47	38	21	12
Болградський	2248	1655	22	8	102	207
Велико-						
михайлівський	1076	636	20	14	54	45
Іванівський	759	357	14	23	54	16
Ізмаїльський ¹	1937	1357	130	69	15	20
Кілійський	1153	636	57	26	20	24
Кодимський	818	271	31	35	26	8
Комінтернівський	387	229	71	–	5	–
Котовський ¹	1259	833	111	115	11	7
Красноокнянський	702	513	12	7	59	73
Любашівський	1353	474	11	9	123	53
Миколаївський	879	472	17	34	52	14
Овідіопольський	314	94	60	74	5	1
Роздільнянський	783	650	21	42	37	15
Ренійський	814	368	55	45	15	8
Савранський	965	578	25	10	39	58
Саратський	1397	480	14	5	100	96
Тарутинський	1568	896	70	1	22	896
Татарбунарський	606	423	11	22	55	19
Фрунзівський	498	168	21	21	24	8
Ширяївський	1110	566	71	37	16	15

¹ Див. виноску до табл. 17.12.

17.15. Попит та пропозиція робочої сили на зареєстрованому ринку праці за професійними групами

(на кінець року; осіб)

	Кількість зареєстрованих громадян, не зайнятих трудовою діяльністю		Потреба підприємств у працівниках на заміщення вільних робочих місць	
	2005	2007	2005	2007
Усього	31637	27094	5702	5828
Законодавці, вищі державні службовці, керівники, менеджери (управителі)	1767	1730	320	435
Професіонали	1491	1272	716	771
Фахівці	2439	1989	508	670
Технічні службовці	1424	1234	153	218
Працівники сфери торгівлі та послуг	4308	3464	353	582
Кваліфіковані робітники сільського та лісового господарств, риборозведення та рибальства	2828	2893	178	47
Кваліфіковані робітники з інструментом	2441	2134	1380	1202
Робітники з обслуговування, експлуатації та контролювання за роботою технологічного устаткування, складання устаткування та машин	5462	5593	1113	901
Найпростіші професії ¹	9477	6785	981	1002

¹ Включаючи осіб без професії.

ЗАЙНЯТИСТЬ НАСЕЛЕННЯ

Продовження табл. 17.15

	Кількість зареєстрованих громадян, не зайнятих трудовою діяльністю		Потреба підприємств у працівниках на заміщення вільних робочих місць	
	2008	2009	2008	2009
Усього	30648	17789	2989	2159
Законодавці, вищі державні службовці, керівники, менеджери (управителі)	2060	1693	258	202
Професіонали	1619	1354	445	447
Фахівці	2330	1648	356	289
Технічні службовці	1435	1053	118	64
Працівники сфери торгівлі та послуг	3813	2062	250	239
Кваліфіковані робітники сільсько-го та лісового господарств, риборозведення та рибальства	2956	1514	51	34
Кваліфіковані робітники з інструментом	2536	1527	538	289
Робітники з обслуговування, експлуатації та контролювання за роботою технологічного устаткування, складання устаткування та машин	6627	3739	383	210
Найпростіші професії ¹	7272	3199	590	385

¹ Включаючи осіб без професії.

17.16. Навантаження на одне вільне робоче місце у 2008–2009 роках

(на кінець року, осіб)

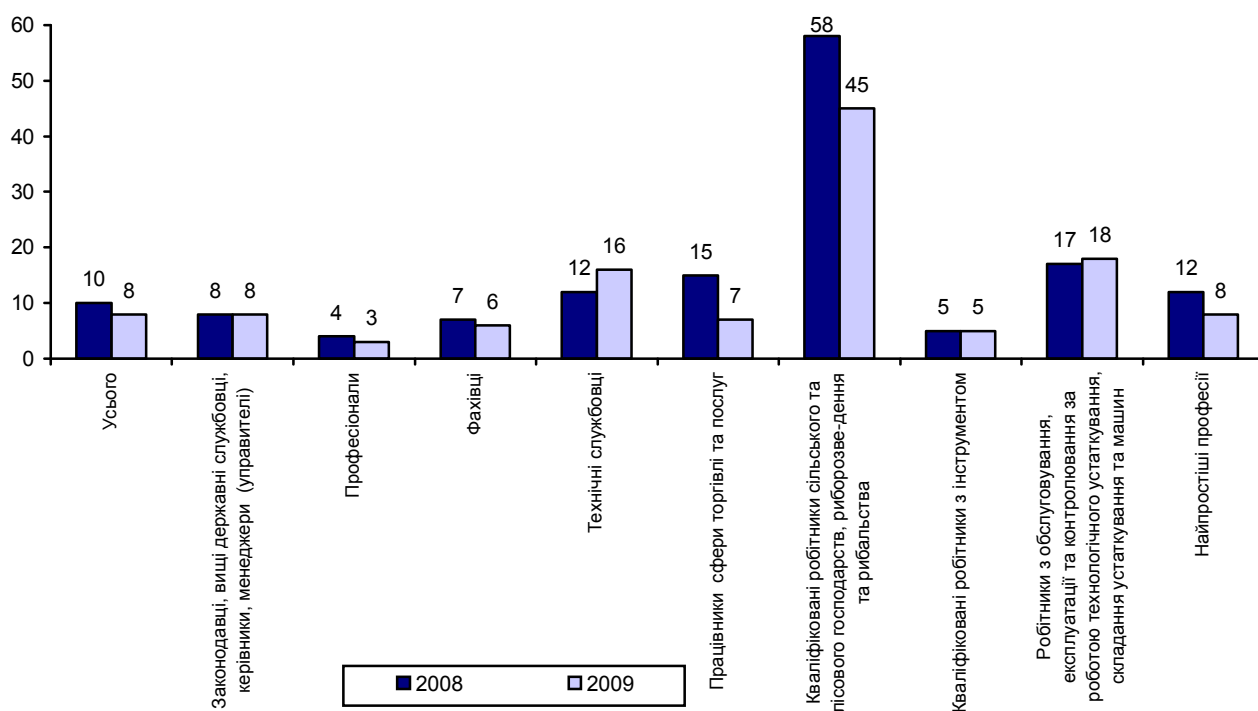

17.17. Працевлаштування не зайнятих трудовою діяльністю громадян за видами економічної діяльності

	2005		2007		2008		2009	
	осіб	жінки, відсотків до загальної кількості	осіб	жінки, відсотків до загальної кількості	осіб	жінки, відсотків до загальної кількості	осіб	жінки, відсотків до загальної кількості
Усього працевлаштовано	36035	51,5	38807	50,2	38712	49,1	21305	45,3
Сільське господарство, мисливство, лісове господарство	8794	47,4	10637	42,3	11623	41,7	8524	36,0
Рибальство, рибництво	261	13,0	312	26,9	337	19,3	217	12,9
Промисловість	6568	43,9	7198	42,9	6091	41,7	2765	42,0
добувна промисловість	29	37,9	42	23,8	12	25,0	6	33,3
переробна промисловість	5528	45,5	6450	43,7	5168	42,4	2252	44,2
виробництво електроенергії, газу та води	1011	35,4	706	37,3	911	37,9	507	32,1
Будівництво	1756	23,8	1332	20,9	1183	24,4	400	23,0
Торгівля, ремонт автомобілів, побутових виробів та предметів особистого вжитку	6627	64,1	7165	64,4	8067	63,0	3119	60,8
Діяльність готелів та ресторанів	372	82,3	808	71,8	719	76,8	328	71,3
Діяльність транспорту та зв'язку	2818	31,8	2779	33,5	2644	34,1	1306	41,5
Фінансова діяльність	323	80,8	307	77,9	227	71,4	167	70,7
Операції з нерухомим майном, оренда, інжиніринг та надання послуг підприємцям	1128	56,9	1692	56,5	1763	51,7	670	49,0
Державне управління	1946	64,9	1920	60,4	1841	59,8	1139	59,0
Освіта	1620	55,7	1178	49,7	1113	44,3	898	39,4
Охорона здоров'я та надання соціальної допомоги	2330	72,4	2041	75,6	1842	71,4	1263	67,9
Надання комунальних та індивідуальних послуг; діяльність у сфері культури та спорту	1492	57,3	1438	64,7	1262	60,2	509	59,5

17.18. Працевлаштування не зайнятих трудовою діяльністю громадян по містах та районах області

	(осіб)				
	2000	2005	2007	2008	2009
Одеська область	16779	36035	38807	38712	21305
м.Одеса	3230	6524	7282	7751	3059
м.Іллічівськ	875	832	949	930	641
м.Теплодар	174	225	181	180	142
м.Южне	289	587	486	453	238
райони					
Ананьївський	279	872	986	957	407
Арцизький	381	780	904	929	756
Балтський	547	1587	1582	1548	978
Білгород-					
Дністровський ¹	1724	2464	2633	2628	1576
Біляївський	329	1078	1021	1016	307
Березівський	185	649	597	733	559
Болградський	874	1105	1330	1451	1445
Великомихайлівський	178	634	772	756	435
Іванівський	180	770	844	744	285
Ізмаїльський ¹	1745	2607	2790	2823	1024
Кілійський	962	2345	2163	2075	1438
Кодимський	236	823	796	790	624
Комінтернівський	136	588	680	672	325
Котовський ¹	1300	2317	2527	2519	1221
Красноокнянський	263	654	696	705	599
Любашівський	259	1206	1335	1050	478
Миколаївський	109	372	438	378	262
Овідіопольський	281	450	643	630	265
Роздільнянський	338	880	947	942	271
Ренійський	379	678	803	812	492
Савранський	198	947	975	972	631
Саратський	258	940	879	983	736
Тарутинський	323	862	1293	980	972
Татарбунарський	344	737	811	834	554
Фрунзівський	209	514	513	500	245
Ширяївський	194	1008	951	971	340

¹ Див. виноску до табл. 17.12.

17.19. Рівень зареєстрованого безробіття по містах та районах області

(на кінець року; відсотків)

	2000	2005	2007	2008	2009
Одеська область	1,1	2,1	1,8	2,0	1,2
м.Одеса	0,4	0,3	0,3	0,4	0,4
м.Іллічівськ	0,5	0,3	0,1	0,3	0,4
м.Теплодар	4,0	2,7	1,3	1,9	0,3
м.Южне	2,9	0,6	0,3	0,4	0,3
райони					
Ананьївський	1,5	9,0	6,3	6,8	2,8
Арцизький	1,1	2,8	2,9	3,4	1,7
Балтський	2,8	6,7	4,4	6,2	3,3
Білгород-Дністровський ¹	2,3	2,1	1,8	2,2	1,3
Біляївський	0,6	0,9	0,5	1,0	0,3
Березівський	1,8	3,1	3,8	4,9	2,2
Болградський	1,1	4,0	5,4	5,2	3,8
Великомихайлівський	1,8	6,0	6,1	6,0	3,6
Іванівський	1,3	6,7	4,9	4,6	2,1
Ізмаїльський ¹	1,3	2,3	2,1	2,4	1,7
Кілійський	2,5	3,1	2,8	3,3	1,8
Кодимський	3,2	2,6	3,2	4,7	1,5
Комінтернівський	0,4	0,9	0,8	0,9	0,5
Котовський ¹	4,2	4,5	2,8	2,9	1,9
Красноокнянський	1,8	5,3	5,1	5,9	4,3
Любашівський	2,4	12,2	10,2	7,6	2,7
Миколаївський	3,4	6,8	6,4	8,4	4,7
Овідіопольський	0,8	0,6	0,4	0,7	0,2
Роздільнянський	1,4	2,5	2,0	2,3	1,9
Ренійський	3,6	3,7	3,9	3,4	1,6
Савранський	3,5	12,2	7,8	8,2	5,0
Саратський	0,7	4,0	3,9	4,9	1,7
Тарутинський	1,5	5,5	5,7	6,4	3,7
Татарбунарський	1,0	2,7	2,1	2,6	1,7
Фрунзівський	2,3	5,1	6,4	4,3	1,4
Ширяївський	3,4	13,9	8,8	6,9	3,5

¹ Див. виноску до табл. 17.12.

17.20. Тривалість зареєстрованого безробіття

	<i>(на кінець року)</i>				
	2000	2005	2007	2008	2009
Кількість осіб, які мали статус безробітних	15895	31057	26645	29908	17474
у тому числі за тривалістю безробіття, відсотків					
до 1 міс.	11,8	19,1	21,3	30,3	21,9
від 1 до 3 міс.	23,5	27,6	30,5	30,4	30,1
від 4 до 6 міс.	24,8	17,6	16,8	13,8	15,8
від 6 до 9 міс.	17,8	11,6	9,3	7,9	10,5
від 9 до 12 міс.	11,3	13,5	12,1	9,6	12,3
12 міс. і більше	10,8	10,6	10,0	8,0	9,4
<i>Середня тривалість безробіття, міс.</i>	<i>6</i>	<i>6</i>	<i>5</i>	<i>4</i>	<i>5</i>

17.21. Допомога по безробіттю та заробітна плата у грудні 2000–2009 років

(грн.)

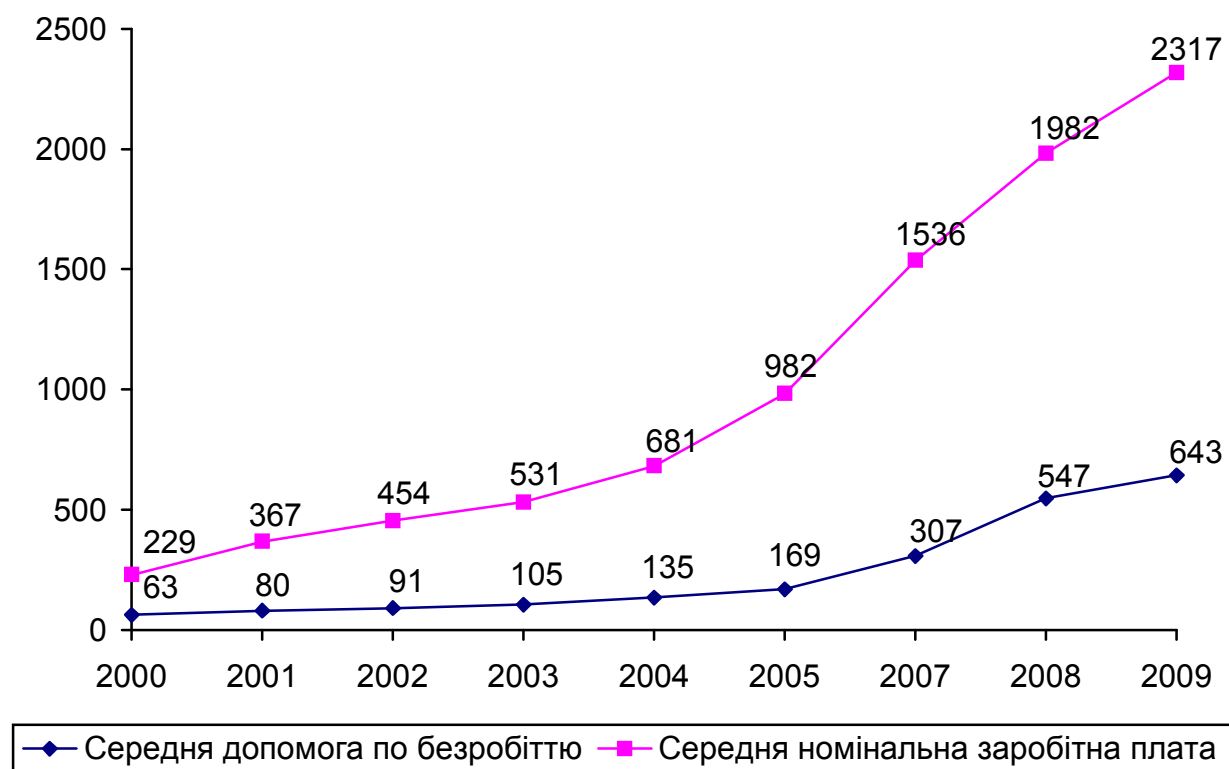

**17.22. Середньорічна кількість найманих працівників
за видами економічної діяльності¹**

	(тис.)					
	1995	2000	2005	2007	2008	2009
Усього	835,9	631,2	535,8²	543,6	545,2	515,1
Сільське господарство, мисливство, лісове господарство	200,6	148,4	66,0	48,7	42,3	37,9
Рибальство, рибництво	3,6	4,3	2,5	1,5	1,4	1,3
Промисловість	161,0	104,8	83,3	79,7	77,3	68,1
Будівництво	41,6	20,9	20,3	24,7	24,6	18,0
Торгівля; ремонт автомобілів, побутових виробів та предметів особистого вжитку	40,0	23,8	30,2	40,9	45,4	43,2
Діяльність готелів та ресторанів	9,3	3,9	3,9	4,7	4,6	4,5
Діяльність транспорту та зв'язку	118,2	94,8	88,8	87,8	88,9	84,8
діяльність наземного транспорту	37,4	34,7	30,1	30,7	15,3	14,6
діяльність водного транспорту	32,8	22,5	6,9	6,3	5,4	4,4
діяльність авіаційного транспорту	0,8	1,4	0,4	0,3	0,3	0,2
додаткові транспортні послуги та допоміжні операції	33,6	21,9	37,7	36,7	54,3	53,4
діяльність пошти та зв'язку	13,6	14,2	13,7	13,9	13,7	12,3
Фінансова діяльність	7,3	6,7	11,6	16,0	17,5	15,6
Операції з нерухомим майном, оренда, інжиніринг та надання послуг підприємцям	44,7	35,9	26,9	29,6	33,3	32,8
у т.ч. дослідження та розробки	10,2	6,0	5,0	4,4	4,4	4,1
Державне управління	21,5	22,9	27,9	30,4	31,2	32,0
Освіта	91,1	72,7	86,0	88,7	91,3	92,4
Охорона здоров'я та надання соціальної допомога	75,4	74,1	67,6	67,8	66,0	65,9
Надання комунальних та індиві- дуальних послуг; діяльність у сфері культури та спорту	21,6	18,1	20,8	23,1	21,3	18,6
у т.ч. діяльність у сфері культури та спорту, відпочинку та розваг	15,8	14,4	15,4	16,9	15,1	12,5

¹ Тут і надалі (табл.17.23,17.24, 17.26-17.35) без найманих працівників статистично малих підприємств та зайнятих у фізичних осіб-підприємців.

² До 2004р. до середньооблікової кількості найманих працівників враховувались категорії військовослужбовців, особи рядового та начальницького складу, які отримували грошове забезпечення. Тому зіставлення даних у динаміці з попередніми роками є некоректним.

**17.23. Середньорічна кількість найманих працівників
по містах та районах області¹**

(тис.)

	1990	1995	2000	2005	2007	2008	2009
Одеська область	1157,1	835,9	631,2	535,8²	543,6	545,2	515,1
м.Одеса	542,3	379,7	270,9	262,8	282,9	291,6	273,6
м.Білгород- Дністровський	28,2	19,0	16,6	15,1	15,2	15,0	15,1
м.Ізмаїл	45,0	36,1	25,7	24,0	23,3	23,2	21,3
м.Іллічівськ	32,1	21,1	24,4	25,8	25,4	26,7	25,0
м.Котовськ	22,4	16,6	13,4	13,0	12,4	11,7	11,4
м.Теплодар	–	–	1,1	1,0	1,0	1,2	1,2
м.Южне	–	6,3	9,8	11,5	11,8	11,6	11,4
райони							
Ананьївський	15,4	10,1	6,6	3,9	3,8	3,6	3,8
Арцизький	23,4	17,4	13,6	7,8	7,1	6,5	6,2
Балтський	22,2	16,5	10,9	7,5	7,1	6,9	6,3
Білгород- Дністровський	26,5	21,3	15,7	11,2	10,9	10,1	8,9
Біляївський	28,0	13,5	13,8	11,6	11,4	11,6	11,0
Березівський	18,5	13,7	9,8	5,9	5,5	5,0	4,6
Болградський	30,4	24,5	17,4	11,7	10,0	8,9	8,5
Великомихайлівський	15,1	11,6	6,9	4,4	3,8	3,5	3,4
Іванівський	12,8	9,5	7,0	5,6	4,6	4,2	3,9
Ізмаїльський	22,9	14,4	13,0	8,4	7,3	5,8	5,6
Кілійський	28,2	21,4	16,4	9,5	8,5	8,2	7,9
Кодимський	15,0	11,3	8,1	4,4	3,9	3,7	3,4
Комінтернівський	19,6	12,3	9,7	9,4	11,6	11,6	12,1
Котовський	10,6	9,1	6,0	3,8	4,0	3,7	3,4
Красноокнянський	10,8	8,6	6,3	3,4	3,2	3,0	2,9
Любашівський	15,7	12,4	8,2	5,3	5,0	4,5	4,1
Миколаївський	10,3	7,2	5,1	3,4	2,8	2,7	2,5
Овідіюпольський	22,8	15,0	12,6	12,6	14,4	16,1	15,8
Роздільнянський	22,0	15,4	12,1	8,3	7,9	7,6	6,9
Ренійський	20,0	16,1	11,3	7,9	7,5	7,3	7,0
Савранський	9,8	7,5	5,6	3,0	2,8	2,6	2,5
Саратський	21,6	18,6	16,2	11,4	9,9	9,3	8,9
Тарутинський	21,3	16,8	14,0	9,0	6,8	6,3	5,6
Татарбунарський	20,2	15,4	10,9	5,8	5,2	5,0	4,9
Фрунзівський	9,5	6,9	4,5	2,9	2,5	2,5	2,4
Ширяївський	14,5	10,6	7,6	4,5	4,0	3,8	3,6

¹ Див. першу виноску до табл. 17.22.² Див. другу виноску до табл. 17.22.

**17.24. Середньорічна кількість найманих працівників
за видами промислової діяльності¹**

(тис.)

	2000	2005	2007	2008	2009
Промисловість	104,8	83,3	79,7	77,3	68,1
Добувна промисловість	0,3	0,2	0,3	0,3	0,3
Переробна промисловість	83,6	64,6	61,2	58,7	49,4
виробництво харчових продуктів, напоїв та тютюнових виробів	23,8	21,4	22,4	21,2	17,8
легка промисловість	6,0	2,6	1,7	1,9	1,7
текстильне виробництво; виробництво одягу, хутра та виробів з хутра	5,3	2,5	1,5	1,6	1,2
виробництво шкіри, виробів зі шкіри та інших матеріалів
оброблення деревини та виробництво виробів з деревини, крім меблів	0,2	0,2	0,3	0,2	0,4
целюлозно-паперове виробництво, видавнича діяльність	2,3	1,9	2,0	2,0	1,6
виробництво коксу, про- дуктів нафтоперероблення
хімічна та нафтохімічна промисловість	8,4	6,7	6,7	6,8	6,6
хімічне виробництво	7,7	6,1	5,7	5,9	5,8
виробництво гумових та пластмасових виробів	0,7	0,6	0,9	0,9	0,8
виробництво іншої немета- левої мінеральної продукції	4,5	3,8	3,7	3,8	2,6
металургійне виробництво та виробництво готових металевих виробів	5,7	4,0	3,8	4,6	3,7
машинобудування	29,4	20,9	17,6	15,8	13,2
виробництво машин та устаткування	14,2	6,9	5,9	5,1	4,1
виробництво електричного, електронного та оптичного устаткування	5,1	5,5	5,2	5,2	4,6
виробництво транспортних засобів та устаткування	10,1	8,5	6,5	5,5	4,4
інші галузі промисловості	2,3	2,4	2,5	1,9	1,4
Виробництво та розподілення електроенергії, газу та води	20,9	18,5	18,2	18,3	18,4

¹ Див. першу виноску до табл. 17.22.

**17.25. Кількість працівників державного управління
за видами діяльності**

	2005		2007		2008		2009	
	осіб	від- сотків	осіб	від- сотків	осіб	від- сотків	осіб	від- сотків
Усього працівників	27894	100,0	30361	100,0	31188	100,0	31987	100,0
Державне управління загального характеру; соціально–економічне управління	19796	71,0	21652	71,3	21303	68,3	22031	68,9
у тому числі управління на рівні областей та міст Києва та Севастополя	1240	4,4	1189	3,9	1061	3,4	1117	3,5
на рівні районів, міст, районів у містах	6326	22,7	6715	22,1	6585	21,1	6843	21,4
на рівні сіл та селищ управління у сферах фінансової та податкової діяльності регулювання та сприяння ефективному веденню економічної діяльності	3682	13,2	3900	12,8	3958	12,7	4228	13,2
Надання державних послуг суспільству в цілому	5130	18,4	5942	19,6	5522	17,7	5700	17,8
у тому числі діяльність у сфері юстиції та правосуддя	2726	9,9	2586	8,5	2948	9,5	2969	9,3
діяльність і сфері охорони громадського порядку та безпеки	6270	22,5	6646	21,9	7991	25,6	7987	25,0
діяльність з пожежної охорони	3544	12,7	3179	10,5	3588	11,5	3597	11,2
Діяльність у сфері обов'язкового соціального страхування	1007	3,6	1818	6,0	2617	8,4	2585	8,1
	1022	3,7	1085	3,6	928	3,0	940	2,9
	1828	6,5	2063	6,8	1894	6,1	1969	6,1

17.26. Розподіл найманих працівників за рівнем освіти за видами економічної діяльності¹

(на кінець 2009р.)

	Кількість штатних працівників, осіб	У тому числі мають вищу освіту за освітніми рівнями			
		неповна та базова вища		повна вища	
		усього, осіб	відсотків до облікової кількості штатних працівників	усього, осіб	відсотків до облікової кількості штатних працівників
Усього	515230	106174	20,6	171467	33,3
Сільське господарство, мисливство, лісове господарство	33715	4588	13,6	3223	9,6
Рибальство, рибництво	1262	225	17,8	185	14,7
Промисловість	68367	12212	17,9	16791	24,6
Будівництво	16638	2945	17,7	4103	24,7
Торгівля; ремонт автомобілів, побутових виробів та предметів особистого вжитку	41781	9089	21,8	13084	31,3
Діяльність готелів та ресторанів	4322	1171	27,1	983	22,7
Діяльність транспорту та зв'язку	85178	16402	19,3	20865	24,5
діяльність наземного транспорту	14677	2991	20,4	2144	14,6
діяльність водного транспорту	3931	1216	30,9	1097	27,9
діяльність авіаційного транспорту	180	47	26,1	105	58,3
додаткові транспортні послуги та допоміжні операції	53960	9838	18,2	13775	25,5
діяльність пошти та зв'язку	12430	2310	18,6	3744	30,1
Фінансова діяльність	16248	3119	19,2	9562	58,9
Операції з нерухомим майном, оренда, інжиніринг та надання послуг підприємцям	31965	4236	13,3	11136	34,8
Державне управління	33590	6266	18,7	21719	64,7
Освіта	96399	15857	16,4	48185	50,0
Охорона здоров'я та надання соціальної допомога	67862	25923	38,2	15596	23,0
Надання комунальних та індивідуальних послуг; діяльність у сфері культури та спорту	17903	4141	23,1	6035	33,7

¹ Див. першу виноску до табл. 17.22.

**17.27. Розподіл кількості працюючих пенсіонерів
за видами пенсій за видами економічної діяльності¹**

(на кінець 2009р.)

	Кількість найманих працівників, які отримують пенсію			У тому числі за видами пенсій, відсотків до облікової кількості працюючих пенсіонерів			
	усього, осіб	відсотків до попереднього періоду	відсотків до облікової кількості працівників	за вис-лугу років	за ві-ком	по інвалі-дності	з них III групи
Усього	98430	98,3	19,1	6,7	74,6	18,7	8,3
Сільське господарство, мисливство, лісове господарство	4532	96,1	13,4	4,9	59,6	35,6	18,3
Рибальство, рибництво	154	122,2	12,2	4,5	74,7	20,8	7,1
Промисловість	13152	90,6	19,2	6,1	68,8	25,1	12,2
Будівництво	3192	85,3	19,2	8,4	69,2	22,4	9,6
Торгівля; ремонт автомобілів, побутових виробів та предметів особистого вжитку	4222	97,9	10,1	7,0	52,9	40,1	13,4
Діяльність готелів та ресторанів	738	96,9	17,1	1,6	76,7	21,7	7,3
Діяльність транспорту та зв'язку	13233	97,4	15,5	9,8	69,8	20,4	10,5
діяльність наземного транспорту	2269	102,2	15,5	8,9	73,1	18,0	8,9
діяльність водного транспорту	864	79,6	22,0	8,3	85,6	6,0	4,2
діяльність авіаційного транспорту	31	37,8	17,2	29,0	45,2	25,8	–
додаткові транспортні послуги та допоміжні операції	8284	103,1	15,4	10,6	67,7	21,7	11,1
діяльність пошта та зв'язку	1785	82,4	14,4	7,7	68,0	24,3	13,4
Фінансова діяльність	1743	94,5	10,7	18,9	52,4	28,7	9,8
Операції з нерухомим майном, оренда, інжиніринг та надання послуг підприємцям	8373	96,7	26,2	8,4	76,5	15,1	5,9
Державне управління	4113	108,1	12,2	23,5	54,9	21,6	8,6
Освіта	22562	104,3	23,4	3,7	86,5	9,8	4,2
Охорона здоров'я та надання соціальної допомога	17568	101,9	25,9	3,8	81,1	15,1	6,7
Надання комунальних та індивідуальних послуг; діяльність у сфері культури та спорту	4848	92,9	27,1	4,4	82,0	13,6	5,1

¹Див. першу виноску до табл. 17.22.

17.28. Зайнятість молоді за видами економічної діяльності¹

(на кінець 2009р.)

	Кількість найманих працівників у віці 15–34 років		
	усього, осіб	відсотків до облікової кількості штатних працівників	питома вага жінок зазначеної вікової категорії працівників у обліковій кількості працюючих жінок, відсотків
Усього	155277	30,1	30,6
Сільське господарство, мисливство, лісове господарство	7629	22,6	23,3
Рибальство, рибництво	404	32,0	17,5
Промисловість	20210	29,6	30,4
Будівництво	4667	28,1	24,2
Торгівля; ремонт автомобілів, побутових виробів та предметів особистого вжитку	22221	53,2	54,0
Діяльність готелів та ресторанів	1901	44,0	43,6
Діяльність транспорту та зв'язку	26015	30,5	28,0
діяльність наземного транспорту	4147	28,3	28,7
діяльність водного транспорту	759	19,3	17,8
діяльність авіаційного транспорту	76	42,2	38,7
додаткові транспортні послуги та допоміжні операції	17107	31,7	27,5
діяльність пошти та зв'язку	3926	31,6	30,0
Фінансова діяльність	8680	53,4	57,1
Операції з нерухомим майном, оренда, інжиніринг та надання послуг підприємцям	8285	25,9	24,2
Державне управління	12043	35,9	38,7
Освіта	22972	23,8	25,6
Охорона здоров'я та надання соціальної допомоги	16235	23,9	25,3
Надання комунальних та індивідуальних послуг; діяльність у сфері культури та спорту	4015	22,4	22,6

¹ Див. першу виноску до табл. 17.22.

**17.29. Підготовка та підвищення кваліфікації кадрів
за видами економічної діяльності у 2009 році¹**

(осіб)

	Навчались новим професіям			Підвищили кваліфікацію		
	усього, осіб	відсотків до облікової кількості штатних працівників	жінки, осіб	усього, осіб	відсотків до облікової кількості штатних працівників	жінки, осіб
Усього	8491	1,6	2438	31478	6,1	15241
Сільське господарство, мисливство, лісове господарство	643	1,9	19	932	2,8	43
Рибальство, рибництво	—	—	—	—	—	—
Промисловість	2776	4,1	950	6428	9,4	1202
Будівництво	782	4,7	18	577	3,5	38
Торгівля; ремонт автомобілів, побутових виробів та предметів особистого вжитку	450	1,1	237	462	1,1	179
Діяльність готелів та ресторанів	154	3,6	109	112	2,6	57
Діяльність транспорту та зв'язку	2752	3,2	579	6199	7,3	1458
діяльність наземного транспорту	658	4,5	242	1472	10,0	526
діяльність водного транспорту	56	1,4	11	720	18,3	8
діяльність авіаційного транспорту	—	—	—	20	11,1	2
додаткові транспортні послуги та допоміжні операції	1989	3,7	298	3083	5,7	411
діяльність пошти та зв'язку	49	0,4	28	904	7,3	511
Фінансова діяльність	328	2,0	263	1807	11,1	1323
Операції з нерухомим майном, оренда, інжиніринг та надання послуг підприємцям	95	0,3	41	483	1,5	147
Державне управління	347	1,0	107	2456	7,3	1332
Освіта	60	0,1	41	7264	7,5	5654
Охорона здоров'я та надання соціальної допомога	56	0,1	36	4423	6,5	3563
Надання комунальних та індивідуальних послуг; діяльність у сфері культури та спорту	48	0,3	38	335	1,9	245

¹Див. першу виноску до табл. 17.22.

**17.30. Рівень прийому та вибуття найманих працівників
за видами економічної діяльності¹**

(відсотків до середньооблікової кількості штатних працівників)

	Прийнято					Вибуло				
	2000	2005	2007	2008	2009	2000	2005	2007	2008	2009
Усього	18,2	28,7	30,6	29,9	23,7	21,3	29,9	31,6	32,9	29,4
Сільське господарство, мисливство, лісове господарство	16,1	30,3	36,3	44,2	42,6	17,4	47,4	55,2	56,0	49,2
Рибальство, рибництво	14,0	35,1	37,0	86,4	49,1	18,8	54,5	63,1	67,5	49,1
Промисловість	26,3	33,3	33,5	29,4	23,9	32,3	35,9	37,3	39,2	31,8
Будівництво	36,7	48,6	45,1	37,0	22,7	44,1	49,9	40,8	54,3	48,2
Торгівля; ремонт автомобілів, побутових виробів та предметів особистого вжитку	20,4	63,6	69,9	63,1	48,7	27,2	53,9	56,0	59,5	62,5
Діяльність готелів та ресторанів	34,6	52,3	68,5	72,3	50,6	39,9	46,9	67,3	72,4	57,8
Діяльність транспорту та зв'язку	14,9	20,5	23,0	24,1	17,5	19,7	21,1	25,2	26,0	23,3
діяльність наземного транспорту	15,3	18,9	22,2	26,2	22,1	21,6	18,9	21,1	28,6	26,9
діяльність водного транспорту	8,1	17,8	16,6	17,5	12,3	16,6	18,4	28,7	33,0	41,4
діяльність авіаційного транспорту	11,8	38,8	32,4	35,3	28,6	15,8	60,5	41,0	55,8	68,6
додаткові транспортні послуги та допоміжні операції	15,1	17,8	19,8	21,1	15,1	15,1	19,7	23,3	20,9	18,0
діяльність пошти та зв'язку	24,6	32,1	35,8	36,0	24,2	27,3	29,8	37,6	40,4	34,7
Фінансова діяльність	28,5	49,3	46,8	41,9	23,1	27,9	35,0	36,4	42,1	38,5
Операції з нерухомим майном, оренда, інжиніринг та надання послуг підприємцям	17,7	51,0	49,4	36,4	28,0	21,6	43,0	50,4	39,6	35,8
Державне управління	9,6	24,4	23,8	24,6	16,7	11,1	22,4	23,5	23,2	15,7
Освіта	12,6	14,7	14,4	15,9	15,5	13,1	13,1	13,1	14,8	14,4
Охорона здоров'я та надання соціальної допомога	17,1	18,2	15,5	16,2	15,7	18,0	17,8	15,9	16,8	15,8
Надання комунальних та індивідуальних послуг; діяльність у сфері культури та спорту	15,5	22,6	25,3	26,0	20,7	18,4	26,1	23,7	25,3	32,5

¹Див. першу виноску до табл.17.22.

17.31. Використання фонду робочого часу найманих працівників за видами економічної діяльності у 2009 році¹

(у середньому на одного працівника)

	Фонд робочого часу (явки та неявки), год	Відпрацьовано		Неявки з поважних причин	Втрати робочого часу
		год	відсотків до фонду робочого часу		
Усього	1917	1621	84,6	195	101
Сільське господарство, мисливство, лісове господарство	1896	1693	89,3	162	41
Рибальство, рибництво	1815	1338	73,7	131	346
Промисловість	1981	1578	79,7	192	211
Будівництво	1972	1336	67,7	137	499
Торгівля; ремонт автомобілів, побутових виробів та предметів особистого вжитку	1939	1689	87,1	112	138
Діяльність готелів та ресторанів	1892	1587	83,9	117	188
Діяльність транспорту та зв'язку	1988	1616	81,3	228	144
діяльність наземного транспорту	2006	1630	81,3	231	145
діяльність водного транспорту	1974	1452	73,6	174	348
діяльність авіаційного транспорту	2065	1795	86,9	169	101
додаткові транспортні послуги та допоміжні операції	2005	1614	80,5	240	151
діяльність пошти та зв'язку	1896	1669	88,0	193	34
Фінансова діяльність	1940	1679	86,5	176	85
Операції з нерухомим майном, оренда, інжиніринг та надання послуг підприємцям	1966	1692	86,1	149	125
Державне управління	1969	1710	86,9	254	5
Освіта	1713	1491	87,0	219	3
Охорона здоров'я та надання соціальної допомога	1982	1751	88,4	219	12
Надання комунальних та індивідуальних послуг; діяльність у сфері культури та спорту	1892	1672	88,3	165	55

¹Див. першу виноску до табл. 17.22.

**17.32. Використання фонду робочого часу найманих працівників,
зайнятих промисловою діяльністю у 2009 році¹**

(у середньому на одного працівника)

	Фонд робочого часу (явки та неявки), год	Відпрацьовано		Неявки з поваж- них причин	Втрати робо- чого часу
		год	відсотків до фонду ро- бочого часу		
Промисловість	1981	1578	79,7	192	211
Добувна промисловість	1870	1319	70,5	153	398
добування корисних копалин, крім паливно-енергетичних	1870	1319	70,5	153	398
Переробна промисловість	1968	1515	77,0	181	272
виробництво харчових продуктів, напоїв та тютюнових виробів	1931	1573	81,5	176	182
легка промисловість	1960	1536	78,3	144	280
текстильне виробництво; виробництво одягу, хутра та виробів з хутра	1942	1441	74,2	140	361
виробництво шкіри, виробів зі шкіри та інших матеріалів	... ²	... ²	89,0	... ²	... ²
оброблення деревини та вироб- ництво виробів з деревини, крім меблів	1920	1547	80,6	61	312
целюлозно-паперове виробництво, видавнича діяльність	1996	1548	77,5	170	278
виробництво коксу, продуктів нафтоперероблення	... ²	... ²	88,9	... ²	... ²
хімічна та нафтохімічна промисловість	2018	1599	79,2	231	188
хімічне виробництво	2024	1597	78,9	241	186
виробництво гумових та пластмасових виробів	1977	1609	81,4	161	207
виробництво іншої неметалевої мінеральної продукції	1909	1244	65,2	135	530
металургійне виробництво та вироб- ництво готових металевих виробів	2017	1567	77,7	169	281
машинобудування	1985	1433	72,2	188	364
виробництво машин та устаткування	1966	1197	60,9	161	608
виробництво електричного, електронного та оптичного устаткування	1954	1471	75,3	165	318
виробництво транспортних засобів та устаткування	2035	1613	79,3	238	184
інші галузі промисловості	1994	1342	67,3	133	519
Виробництво та розподілення електроенергії, газу та води	2019	1752	86,8	223	44

¹Див. першу виноску до табл. 17.22.

**17.33. Стан укладення колективних договорів
за видами економічної діяльності¹**

(на кінець 2009р.)

	Кількість укладених та зареєстрованих колективних договорів		Кількість працівників, охоплених колективними договорами	
	од.	відсотків до попереднього періоду.	осіб	відсотків до облікової кількості штатних працівників
Усього	4585	98,8	425152	82,5
Сільське господарство, мисливство, лісове господарство	412	98,1	30691	91,0
Рибальство, рибництво	15	93,8	1207	95,6
Промисловість	303	88,3	58084	85,0
Будівництво	180	87,0	11654	70,0
Торгівля; ремонт автомобілів, побутових виробів та предметів особистого вжитку	254	89,1	19263	46,1
Діяльність готелів та ресторанів	49	84,5	2323	53,7
Діяльність транспорту та зв'язку	244	98,4	78984	92,7
діяльність наземного транспорту	77	100,0	13514	92,1
діяльність водного транспорту	6	120,0	3742	95,2
діяльність авіаційного транспорту	3	100,0	180	100,0
додаткові транспортні послуги та допоміжні операції	140	97,2	50170	93,0
діяльність пошти та зв'язку	18	94,7	11378	91,5
Фінансова діяльність	55	98,2	6692	41,2
Операції з нерухомим майном, оренда, інжиніринг та надання послуг підприємцям	347	101,8	26775	83,8
Державне управління	761	106,7	28150	83,8
Освіта	1363	103,5	86845	90,1
Охорона здоров'я та надання соціальної допомога	351	98,6	60923	89,8
Надання комунальних та індивідуальних послуг; діяльність у сфері культури та спорту	251	89,3	13561	75,7

¹ Див. першу виноску до табл. 17.22.

**17.34. Стан умов праці найманих працівників
за видами економічної діяльності¹**

(на кінець 2009р.)

	Кількість працівників, які працюють в умовах, що не відповідають санітарно-гігієнічним нормам			
	усього		у тому числі жінки	
	осіб	відсотків до облікової кількості штатних працівників	осіб	відсотків до облікової кількості штатних працівників
Усього	30414	15,0	4421	5,9
Сільське господарство, мисливство та пов'язані з ним послуги	1369	4,2	187	1,7
Промисловість	9136	13,4	1998	7,0
добувна промисловість	108	45,6	4	7,3
добування корисних копалин, крім паливно-енергетичних	108	45,6	4	7,3
переробна промисловість	4974	10,1	1176	5,4
виробництво харчових продуктів, напоїв та тютюнових виробів	978	5,5	329	3,6
легка промисловість	71	3,7	68	4,4
текстильне виробництво; виробництво одягу, хутра	71	5,5	68	6,3
виробництво шкіри, виробів зі шкіри та інших матеріалів	–	–	–	–
оброблення деревини та виробництво виробів з деревини, крім меблів	21	5,5	5	4,4
целюлозно-паперове виробництво, видавнича діяльність	37	2,4	4	0,5
виробництво коксу, продуктів нафтоперероблення	...	41,7	...	23,0
хімічна та нафтохімічна промисловість	1310	19,1	269	9,5
хімічне виробництво	1207	20,1	221	8,8
виробництво гумових та пластмасових виробів	103	12,2	48	14,8
виробництво іншої неметалевої мінеральної продукції	394	11,4	95	11,4
металургійне виробництво та виробництво готових металевих виробів	521	14,7	80	6,6
машинобудування	1313	10,3	246	5,7
виробництво машин та устаткування	315	8,3	59	5,5
виробництво електричного, електронного та оптичного устаткування	332	7,3	103	5,3
виробництво транспортних засобів та устаткування	666	15,3	84	6,6
інші галузі промисловості	92	6,9	35	6,3
Виробництво та розподілення електроенергії, газу та води	4054	21,4	818	12,1
Будівництво	933	5,6	35	1,1
Діяльність транспорту та зв'язку	18976	22,3	2201	6,9

¹ Див. першу виноску до табл. 17.22.

17.35. Пільги та компенсації найманим працівникам за роботу зі шкідливими та важкими умовами праці за видами економічної діяльності¹

(на кінець 2009р.)

	Кількість працівників, яким встановлено хоча б один із видів пільг та компенсацій			
	усього		у тому числі жінки	
	осіб	відсотків до облікової кількості штатних працівників	осіб	відсотків до облікової кількості штатних працівників
Усього	41898	20,7	8404	11,2
Сільське господарство, мисливство та пов'язані з ним послуги	1639	5,0	324	2,9
Промисловість	12692	18,6	3400	12,0
Добувна промисловість	108	45,6	4	7,3
добування корисних копалин, крім паливно-енергетичних	108	45,6	4	7,3
Переробна промисловість	5759	11,7	1472	6,8
виробництво харчових продуктів, напоїв та тютюнових виробів	1072	6,0	391	4,3
легка промисловість	71	3,7	68	4,4
текстильне виробництво; виробництво одягу, хутра	71	5,5	68	6,3
виробництво шкіри, виробів зі шкіри та інших матеріалів	—	—	—	—
оброблення деревини та виробництво виробів з деревини, крім меблів	21	5,5	5	4,4
целюлозно-паперове виробництво, видавнича діяльність	182	11,6	85	10,5
виробництво коксу, продуктів нафтоперероблення	...	41,7	...	23,0
хімічна та нафтохімічна промисловість	1337	19,5	276	9,7
хімічне виробництво	1234	20,6	228	9,1
виробництво гумових та пластмасових виробів	103	12,2	48	14,8
виробництво іншої неметалевої мінеральної продукції	419	16,9	106	12,7
металургійне виробництво та виробництво готових металевих виробів	579	16,4	104	8,6
машинобудування	1749	13,8	357	8,3
виробництво машин та устаткування	401	10,6	89	8,3
виробництво електричного, електронного та оптичного устаткування	441	9,7	166	8,6
виробництво транспортних засобів та устаткування	907	20,8	102	8,0
інші галузі промисловості	92	6,9	35	6,3
Виробництво та розподілення електроенергії, газу та води	6825	35,9	1924	28,4
Будівництво	1424	8,6	108	3,4
Діяльність транспорту та зв'язку	26143	30,7	4572	14,3

¹ Див. першу виноску до табл. 17.22.

18. ДОХОДИ І ВИТРАТИ НАСЕЛЕННЯ

Доходи населення включають обсяг нарахованих в грошовій та натуральній формі: заробітної плати, прибутку та змішаного доходу, одержаних доходів від власності, соціальних допомог та інших поточних трансфертів.

Наявні доходи – це максимальний обсяг грошових доходів, які призначені для використання домашніми господарствами на придбання споживчих товарів та оплату послуг. Вони включають оплату праці, прибуток, змішаний дохід, сальдо доходів від власності, соціальні допомоги, інші одержані поточні трансферти в грошовій формі за виключенням сплачених, зокрема поточних податків на доходи та майно.

Витрати та заощадження населення включають: витрати на придбання товарів та послуг; сплачені доходи від власності, поточні податки на доходи, майно та інші поточні трансферти; нагромадження основного капіталу та матеріальних оборотних коштів, а також приріст фінансових активів у вигляді заощаджень у вкладах, в іноземній валюті тощо.

Номінальна заробітна плата – це нарахування працівникам у грошовій та натуральній формі (незалежно від джерела фінансування, крім коштів фонду соціального страхування) за відпрацьований час або виконану роботу, премії, доплати, надбавки, а також інші види

оплати за невідпрацьований час. Номінальна заробітна плата включає обов'язкові відрахування: прибутковий податок, відрахування до Пенсійного фонду та збір на обов'язкове соціальне страхування.

Середньомісячна (за рік) номінальна заробітна плата найманих працівників визначається діленням суми нарахованого фонду оплати праці за рік на середньорічну кількість працівників та 12 міс.

Показник визначається на підставі даних державного статистичного спостереження, яким охоплені суб'єкти підприємницької діяльності, громадські організації, фінансові й бюджетні установи, які використовують найману працю. Цим спостереженням не охоплюються малі підприємства згідно статистичного цензу та громадяни–підприємці.

Реальна заробітна плата характеризує кількість товарів та послуг, що можна придбати на номінальну заробітну плату.

Індекс реальної заробітної плати характеризує зміну купівельної спроможності номінальної заробітної плати у звітному періоді до базисного (індекс номінальної заробітної плати визначають без урахування податків та обов'язкових платежів до фондів соціального страхування і ділять на індекс споживчих цін за той же період).

Основним джерелом інформації про життєвий рівень

населення в цілому та окремих верств, його характеристики за структурою доходів та витрат, а також даних щодо споживання товарів та послуг залежно від рівня матеріальної забезпеченості, чисельного складу домогосподарств і за іншими соціально-економічними аспектами є **вибіркове обстеження умов життя домогосподарств.**

Обстеження запроваджено з 1999р., здійснюється на постійній основі, базується на міжнародних стандартах і відповідає сучасній соціально-демографічній ситуації в Україні.

Домогосподарство – сукупність осіб, які спільно проживають в одному житловому приміщенні або його частині, забезпечують себе всім необхідним для життя, ведуть спільне господарство, повністю або частково об'єднують та витрачають кошти. Ці особи можуть перебувати в родинних стосунках або стосунках свояцтва, не перебувати у будь-яких з цих стосунків або бути і в тих, і в інших стосунках. Домогосподарство може складатися з однієї особи (стаття 1 Закону України «Про Всеукраїнський перепис населення»).

Домогосподарства беруть участь в обстеженні один рік.

Обстеження проводиться щоквартально в усіх регіонах країни і репрезентує все населення, за винятком військовослужбовців строкової служби, осіб, які знаходяться в містах позбавлення волі, осіб, які постійно проживають у будинках-інтернатах, будинках для осіб похилого віку, а також

маргінальних прошарків населення.

Починаючи з 2004р. обстеженням умов життя домогосподарств охоплені мешканці усіх категорій гуртожитків (сімейних, студентських тощо). У 1999-2003рр. обстежилися лише мешканці сімейних гуртожитків.

У 2008р. початковий обсяг вибіркової сукупності обстеження становив 684 домогосподарства. Протягом року взяли участь в обстеженні 393 домогосподарства (59,8% відібраних адрес за виключенням нежилих помешкань). Підсумки вибіркового обстеження розповсюджуються із застосуванням процедури статистичного зважування на генеральну сукупність – усе населення області.

В основу дослідження диференціації домогосподарств за рівнем матеріальної забезпеченості, починаючи з 2007р. покладено показники доходів, до 2007р. використовувалися показники витрат.

Грошові витрати домогосподарств включають: витрати на купівлю продуктів харчування, алкогольних та тютюнових виробів, непродовольчих товарів, на оплату послуг, витрати, пов'язані з веденням особистого підсобного господарства, грошову допомогу родичам та іншим особам, витрати на купівлю нерухомості, на будівництво, капітальний ремонт житла та господарських будівель, на купівлю великої рогатої худоби, коней та багаторічних насаджень для особистого підсобного господарства, на придбання акцій, сертифікатів, валюти, приріст

вкладів до банківських установ, аліменти, обов'язкові податки (крім прибуткового), збори, внески та ін.

Сукупні витрати складаються з грошових витрат, а також вартості спожитих домогосподарством продовольчих товарів, отриманих з особистого підсобного господарства, в порядку самозаготівель або подарованих родичами та іншими особами, суми отриманих пільг та безготівкових субсидій на оплату житла, комунальних продуктів та послуг, суми пільг на оплату телефону, проїзду в транспорті, на оплату товарів та послуг з охорони здоров'я, туристичних послуг, путівок на бази відпочинку тощо. Вартість подарованих домогосподарством родичам та іншим особам продуктів харчування, отриманих з особистого підсобного господарства, включається до сукупних витрат у зв'язку з постійним характером цієї допомоги.

Грошові доходи домогосподарств складаються із суми грошових та натуральних (у грошовій оцінці) надходжень, одержаних членами домогосподарства у вигляді оплати праці (за винятком прибуткового податку та обов'язкових відрахувань), доходів від підприємницької діяльності та самозайнятості, доходів від власності у вигляді відсотків, дивідендів, продажу акцій та інших цінних паперів, надходжень від продажу нерухомості, особистого та домашнього майна, худоби, продукції, особистого підсобного

господарства та продуктів, отриманих в порядку самозаготівель, пенсій, стипендій, соціальних допомог (пільги та субсидії готівкою на оплату житлово-комунальних послуг, електроенергії та палива, компенсаційних виплат за невикористане право на санаторно-курортне лікування, за пільговий проїзд окремих категорій громадян тощо), грошових допомог від родичів та інших осіб, а також інших грошових доходів.

Загальні доходи складаються з грошових доходів, а також вартості спожитої продукції, отриманої з особистого підсобного господарства (за винятком поточних витрат на її виробництво) та в порядку самозаготівель, суми безготівкових пільг та субсидій на оплату житлово-комунальних послуг, електроенергії та палива, суми безготівкових пільг на оплату товарів та послуг з охорони здоров'я, туристичних послуг, путівок на бази відпочинку тощо, на оплату послуг транспорту, зв'язку, вартості подарованих родичами та іншими особами продовольчих товарів.

Сукупні ресурси включають загальні доходи, а також суми використаних заощаджень, приросту в обстежуваному періоді позик, кредитів, боргів, узятих домогосподарством, а також повернутих домогосподарству боргів. Цей показник відображає потенційні ресурси домогосподарства, отримані в обстежуваному періоді, незалежно від джерел їх надходження.

Прожитковий мінімум – це вартісна величина достатнього для забезпечення нормального функціонування організму людини, збереження його здоров'я набору продуктів харчування, а також мінімального набору непродовольчих товарів та мінімального набору послуг, необхідних для задоволення основних соціальних і культурних потреб особистості.

Децильний коефіцієнт диференціації доходів населення – співвідношення мінімального рівня доходів серед 10% найбільш забезпеченого населення до максимального рівня доходів

серед 10% найменш забезпеченого населення.

Децильний коефіцієнт фондів – співвідношення сумарних доходів 10% найбільш та 10% найменш забезпеченого населення.

У зв'язку з тим, що обстеження передбачає повністю новітній характер усіх складових частин (від принципу формування вибіркової сукупності до системи аналітичних показників) вважаємо недоцільним робити зіставлення з даними вибіркового обстеження сімейних бюджетів, що проводилося органами державної статистики до 1999р.

18.1. Доходи і витрати населення

	2001	2005	2007	2008	2009 ¹	(млн.грн.) 2009 до 2008, відсотків ¹
Доходи	6814	18558	29186	39367	42181	107,1
Заробітна плата	3250	7560	12764	16628	17290	104,0
Прибуток та змішаний дохід	1100	2727	4401	5935	6176	104,1
Доходи від власності, одержані	212	488	942	1400	1717	122,6
Соціальні допомоги та інші одержані поточні трансферти з них	2252	7783	11079	15404	16998	110,3
соціальні допомоги	1045	3895	5588	8091	9098	112,4
Витрати та заощадження	6814	18558	29186	39367	42181	107,1
у тому числі						
придбання товарів та послуг	6721	17278	28477	38323	40823	106,5
доходи від власності, сплачені	4	203	1454	2272	2849	125,4
поточні податки на доходи, майно та інші сплачені поточні трансферти з них	551	1225	2362	3212	2978	92,7
поточні податки на доходи, майно тощо	464	814	1695	2094	1952	93,2
нагромадження нефінансових активів	267	15	457	1931	601	31,1
Наявний дохід	5058	14173	21031	28133	30186	107,3
Реальний наявний дохід, відсотків до попереднього року	...	124,4	111,6	104,0	92,0	x

¹ За попередніми даними.

18.2. Середньомісячна заробітна плата найманих працівників

	Усього	У тому числі за окремими видами економічної діяльності	
		промисловість	сільське господарство, мисливство та лісове господарство, рибне господарство
Крб.			
1960	59	83	37
1965	84	97	69
1970	105	127	78
1975	121	148	90
1980	144	174	112
1985	164	195	142
1990	239	276	229
Грн.			
1995	66	77	20
2000	236	306	98
2003	454	578	179
2004	566	700	228
2005	768	864	315
2006	966	1066	468
2007	1226	1336	597
2008	1633	1741	827
2009	1787	1805	939

18.3. Розподіл найманих працівників за рівнем номінальної заробітної плати у грудні 2007-2009 років

(відсотків)

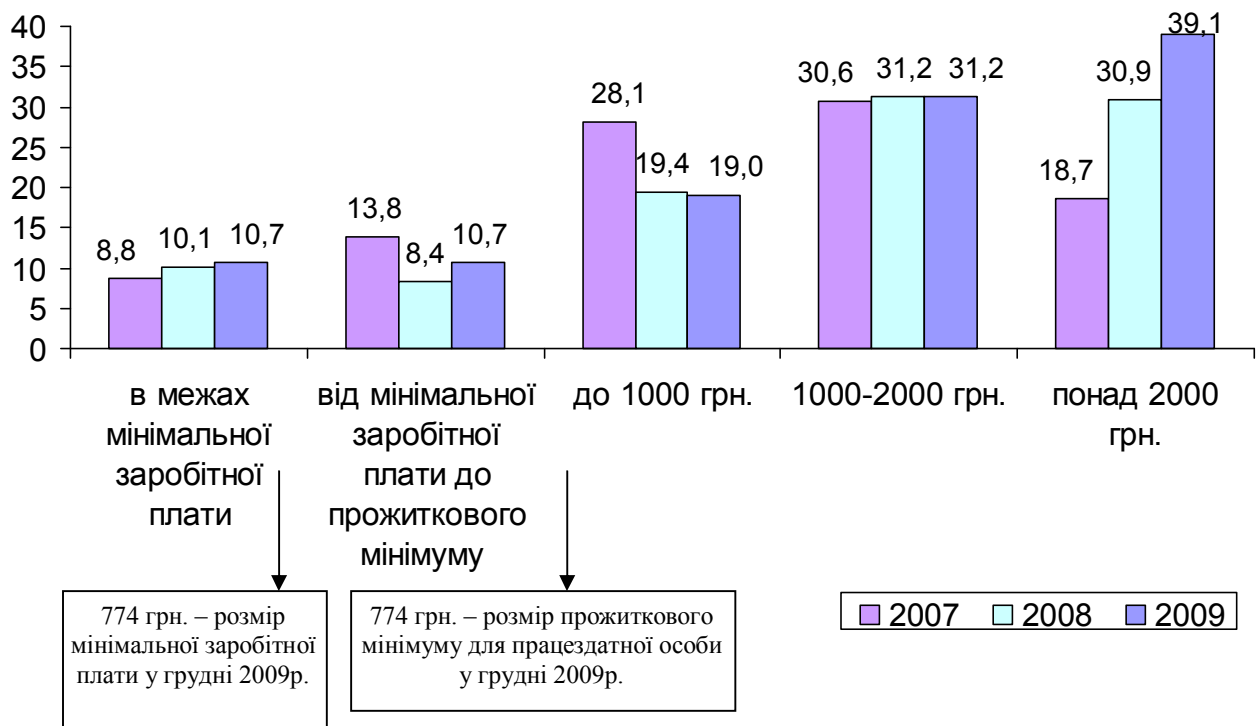

18.4. Середньомісячна номінальна та реальна заробітна плата найманих працівників¹

	Номінальна заробітна плата, грн.	Відсотків до відповідного періоду попереднього року	
		індекс номінальної заробітної плати	індекс реальної заробітної плати
2003	454	119,8	111,7
2004	566	124,6	122,9
2005	768	135,6	121,7
2006	966	125,8	115,4
2007	1226	126,9	110,9
2008	1633	133,2	102,8
2009	1787	109,4	93,1
у тому числі за місяцями			
Січень	1571	112,0	90,3
Лютий	1581	108,4	88,2
Березень	1658	108,5	90,8
Квітень	1680	110,6	96,4
Травень	1719	107,5	94,2
Червень	1835	108,5	93,8
Липень	1886	110,6	94,2
Серпень	1766	108,7	92,5
Вересень	1816	107,4	91,3
Жовтень	1786	100,8	87,5
Листопад	1812	109,3	94,9
Грудень	2317	116,9	101,9

¹ Тут і надалі (табл. 18.5-18.8) без найманих працівників статистично малих підприємств та у фізичних осіб-підприємців.

**18.5. Середньомісячна номінальна заробітна плата
найманих працівників за видами економічної діяльності¹**

(грн.)

	1995	2000	2005	2007	2008	2009	
						грн.	відсотків до 2008
Усього	66	236	768	1226	1633	1787	109,4
Сільське господарство, мисливство, лісове господарство	24	98	359	597	827	939	113,5
Рибальство, рибництво	46	84	383	434	598	672	112,3
Промисловість	77	305	864	1336	1741	1805	103,7
Будівництво	82	276	815	1220	1332	1200	90,0
Торгівля; ремонт автомобілів, побутових виробів та предметів особистого вжитку	75	220	568	975	1240	1248	100,6
Діяльність готелів та ресторанів	59	159	569	810	1043	1164	111,6
Діяльність транспорту та зв'язку	93	468	1254	1836	2442	2847	116,6
діяльність наземного транспорту	81	300	1044	1673	1914	2063	107,8
діяльність водного транспорту	105	500	618	1008	1364	1727	126,6
діяльність авіаційного транспорту	94	527	766	1083	1870	1202	64,3
додаткові транспортні послуги та допоміжні операції	97	818	1656	2235	2802	3284	117,2
діяльність пошти та зв'язку	85	284	946	1536	2038	2303	113,0
Фінансова діяльність	159	454	1276	2192	2788	2925	104,9
Операції з нерухомим майном, оренда, інжиніринг та надання послуг підприємцям	70	285	805	1221	1573	1845	117,3
Державне управління	71	353	1090	1802	2470	2399	97,1
Освіта	73	163	637	1005	1359	1548	113,9
Охорона здоров'я та надання соціальної допомога	76	133	515	874	1209	1314	108,7
Надання комунальних та індивідуальних послуг; діяльність у сфері культури та спорту	65	153	526	892	1250	1426	114,1

¹ Див. виноску до табл.18.4.

18.6. Середньомісячна номінальна заробітна плата найманих працівників за видами промислової діяльності¹

	(грн.)					
	2000	2005	2007	2008	2009	
					грн.	відсотків до 2008
Промисловість	305	864	1336	1741	1805	103,7
Добувна промисловість	148	455	581	754	701	93,0
Переробна промисловість	287	862	1313	1685	1635	97,0
виробництво харчових продуктів, напоїв та тютюнових виробів	280	654	999	1264	1400	110,8
легка промисловість	139	392	497	615	682	110,8
текстильне виробництво, виробництво одягу, хутра та виробів з хутра	142	393	485	604	661	109,5
виробництво шкіри, виробів зі шкіри та інших матеріалів	109,1
оброблення деревини та виробництво виробів з деревини	156	401	540	662	640	96,6
целюлозно-паперове виробництво, видавнича діяльність	256	740	1112	1292	1332	103,1
виробництво коксу, продуктів нафтоперероблення	122,6
хімічна та нафтохімічна промисловість	588	1745	2695	3665	3202	87,4
хімічне виробництво	626	1842	2974	4039	3485	86,3
виробництво гумових та пластмасових виробів	167	727	988	1205	1203	99,9
виробництво іншої неметалевої мінеральної продукції	219	774	1194	1400	1102	78,7
металургійне виробництво та виробництво готових металевих виробів	257	756	1221	1579	1559	98,8
машинобудування	238	839	1308	1636	1373	83,9
виробництво машин та устаткування	196	728	1134	1401	1099	78,4
виробництво електричного, електронного та оптичного устаткування	237	920	1413	1706	1395	81,8
виробництво транспортних засобів та устаткування	296	878	1381	1788	1605	89,8
інші галузі промисловості	337	823	989	1129	937	83,0
Виробництво та розподілення електроенергії, газу та води	378	875	1429	1936	2279	117,7

¹ Див. виноску до табл. 18.4.

18.7. Середньомісячна номінальна заробітна плата найманих працівників по містах та районах області¹

(грн.)

	1995	2000	2005	2007	2008	2009	
						грн.	відсотків до 2008
Одеська область	66	236	768	1226	1633	1787	109,4
м.Одеса	76	293	861	1354	1757	1896	107,9
м.Білгород-Дністровський	66	233	670	1013	1311	1456	111,1
м.Ізмаїл	62	233	712	1109	1497	1800	120,2
м.Іллічівськ	109	549	1208	1766	2427	2764	113,8
м.Котовськ	73	259	881	1371	1802	1876	104,1
м.Теплодар	112	901	634	874	1132	1255	110,9
м.Южне	–	190	2038	2814	3760	3601	95,8
райони							
Ананьївський	33	107	492	803	1123	1341	119,4
Арцизький	34	110	456	725	1013	1118	110,4
Балтський	43	137	535	831	1155	1302	112,7
Білгород-Дністровський	39	131	443	733	1013	1196	118,1
Біляївський	46	147	543	932	1262	1366	108,3
Березівський	41	116	520	828	1158	1313	113,4
Болградський	32	102	402	711	1002	1117	111,4
Великомихайлівський	34	123	460	791	1121	1247	111,2
Іванівський	52	147	494	821	1148	1236	107,7
Ізмаїльський	29	125	436	734	1008	1113	110,4
Кілійський	36	107	475	791	1092	1185	108,6
Кодимський	38	99	455	765	1045	1161	111,1
Комінтернівський	46	169	664	1101	1499	1773	118,3
Котовський	31	101	418	754	1033	1214	117,5
Красноокнянський	36	90	431	736	1075	1187	110,4
Любашівський	47	147	553	885	1157	1303	112,7
Миколаївський	33	121	449	885	1194	1270	106,4
Овідіопольський	54	185	666	1150	1462	1800	123,1
Роздільнянський	47	173	637	1072	1450	1504	103,7
Ренійський	53	145	568	880	1188	1274	107,3
Савранський	33	87	454	789	1143	1323	115,7
Саратський	31	115	454	752	1054	1172	111,3
Тарутинський	27	111	373	663	936	1090	116,5
Татарбунарський	33	110	444	753	1074	1205	112,2
Фрунзівський	34	106	471	783	1083	1200	110,8
Ширяївський	41	97	436	771	1069	1235	115,5

¹ Див. виноску до табл. 18.4.

18.8. Кількість та номінальна заробітна плата найманих працівників за статтю за видами економічної діяльності у 2009 році¹

	Середньооблікова кількість працівників, осіб		Середньомісячна номінальна заробітна плата, грн.		
	чоловіки	жінки	чоловіки	жінки	
				грн.	відсотків до середньомісячної заробітної плати чоловіків
Усього	233843	281279	2021	1592	78,8
Сільське господарство, мисливство, лісове господарство	25301	12648	965	887	91,9
Рибальство, рибництво	1165	152	625	1031	165,0
Промисловість	41245	26845	1947	1586	81,4
Будівництво	14639	3335	1236	1040	84,2
Торгівля; ремонт автомобілів, побутових виробів та предметів особистого вжитку	21247	21982	1396	1105	79,2
Діяльність готелів та ресторанів	1475	3048	1176	1159	98,5
Діяльність транспорту та зв'язку	53763	31085	3206	2225	69,4
діяльність наземного транспорту	9129	5458	2241	1764	78,7
діяльність водного транспорту	3349	1073	1757	1633	93,0
діяльність авіаційного транспорту	125	60	1276	1049	82,2
додаткові транспортні послуги та допоміжні операції	36479	16916	3610	2580	71,5
діяльність пошти та зв'язку	4681	7578	3021	1859	61,5
Фінансова діяльність	4102	11464	3787	2616	69,1
Операції з нерухомим майном, оренда, інжиніринг та надання послуг підприємцям	17274	15484	2002	1670	83,4
Державне управління	11105	20882	2589	2298	88,8
Освіта	21628	70753	1687	1506	89,3
Охорона здоров'я та надання соціальної допомога	13231	52677	1420	1288	90,6
Надання комунальних та індивідуальних послуг; діяльність у сфері культури та спорту	7668	10924	1470	1395	94,9

¹ Див. виноску до табл. 18.4.

18.9. Середній розмір місячної пенсії

(на початок року; грн.)

	2001 ¹	2007 ²	2008 ²	2009 ²	2010 ²
Середній розмір призначеної місячної пенсії пенсіонерам, які перебувають на обліку в органах Пенсійного фонду	78,9	458,0	708,0	843,8	939,3
у тому числі					
за віком	80,5	474,8	752,5	884,3	977,3
за інвалідністю	88,6	427,4	594,3	728,6	821,4
з них					
за інвалідністю від нещасного випадку на виробництві та професійного захворювання	76,6	276,1	282,7	548,7	624,1
І групи	88,2	292,7	301,9	550,0	634,4
II групи	80,7	287,4	297,9	554,0	629,2
III групи	73,1	270,9	276,4	547,0	621,8
у разі втрати годувальника	55,1	313,1	396,7	548,6	639,3
з них					
у разі втрати годувальника сім'ям робітників, службовців та працівників сільськогосподарських підприємств	...	282,8	339,5	468,32	542,9
за вислугу років	105,2	546,8	805,7	1002,6	1165,5
отримують соціальну пенсію	42,3	318,8	371,6	535,4	618,8

¹ З урахуванням цільової грошової допомоги та індексації.

² З урахуванням компенсаційних виплат і цільових допомог, передбачених чинним законодавством.

18.10. Розподіл домогосподарств за кількістю їх членів і наявністю дітей

(відсотків)

	2005			2006		
	усі домогосподарства	у тому числі, які проживають		усі домогосподарства	у тому числі, які проживають	
		у міських поселеннях	у сільській місцевості		у міських поселеннях	у сільській місцевості
Усі домогосподарства	100,0	100,0	100,0	100,0	100,0	100,0
Складаються з осіб						
однієї	16,7	18,2	13,8	20,1	22,2	15,7
двох	32,0	32,5	31,0	31,7	32,0	31,0
трьох	27,5	28,5	25,5	23,5	23,4	23,9
чотирьох	17,0	15,2	20,4	16,5	16,2	17,0
п'яти і більше	6,8	5,6	9,3	8,2	6,2	12,4
Середній розмір домогосподарства, осіб	2,67	2,59	2,83	2,66	2,58	2,84
Частка домогосподарств із дітьми до 18 років	39,7	38,9	41,3	39,8	35,3	49,1
Частка домогосподарств без дітей	60,3	61,1	58,7	60,2	64,7	50,9
Із загальної кількості домогосподарств частка домогосподарств із дітьми у віці, років						
до 3	10,7	11,1	9,8	5,4	4,1	8,0
до 7	20,2	18,8	23,2	15,0	10,2	25,0
до 14	31,6	30,7	33,6	27,3	21,8	38,8
до 16	35,3	35,2	35,5	33,1	26,9	45,9

Продовження табл. 18.10

	2007			2008		
	усі домогосподарства	у тому числі, які проживають		усі домогосподарства	у тому числі, які проживають	
		у міських поселеннях	у сільській місцевості		у міських поселеннях	у сільській місцевості
Усі домогосподарства	100,0	100,0	100,0	100,0	100,0	100,0
Складаються з осіб						
однієї	20,6	23,9	13,7	19,0	21,2	14,4
двох	27,5	27,1	28,3	33,7	33,3	34,5
трьох	24,9	24,0	27,0	23,8	25,0	21,5
чотирьох	20,1	17,3	25,7	14,2	11,9	18,9
п'яти і більше	6,9	7,7	5,3	9,3	8,6	10,7
Середній розмір домогосподарства, осіб	2,65	2,57	2,82	2,65	2,57	2,83
Частка домогосподарств із дітьми до 18 років	39,0	34,5	48,5	39,2	36,8	44,1
Частка домогосподарств без дітей	61,0	65,5	51,5	60,8	63,2	55,9
Із загальної кількості домогосподарств частка домогосподарств із дітьми у віці, років						
до 3	7,3	7,8	6,2	7,9	8,4	6,9
до 7	14,1	13,8	14,8	16,4	17,0	15,2
до 14	30,1	26,9	36,8	29,1	26,7	34,1
до 16	34,0	28,2	46,3	34,2	30,9	41,0

18.11. Розподіл домогосподарств з дітьми за кількістю дітей та дорослих осіб у їх складі

(відсотків)

	2005			усі домогосподарства	2006		
	усі домогосподарства	у тому числі, які проживають			усі домогосподарства	у тому числі, які проживають	
		у міських поселеннях	у сільській місцевості			у міських поселеннях	у сільській місцевості
Усі домогосподарства з дітьми	100,0	100,0	100,0	100,0	100,0	100,0	
Мають дітей							
одну	70,5	78,3	55,3	67,0	77,3	51,5	
двох	26,3	20,1	38,4	26,7	22,7	32,8	
троєх і більше	3,2	1,6	6,3	6,3	-	15,7	
Усі домогосподарства з дітьми	100,0	100,0	100,0	100,0	100,0	100,0	
Мають дорослих осіб							
одну	8,4	11,2	3,1	14,3	16,2	11,3	
двох	61,8	61,3	62,5	54,6	46,3	67,1	
троєх і більше	29,8	27,5	34,4	31,1	37,5	21,6	

Продовження табл. 18.11

	2007			усі домогосподарства	2008		
	усі домогосподарства	у тому числі, які проживають			усі домогосподарства	у тому числі, які проживають	
		у міських поселеннях	у сільській місцевості			у міських поселеннях	у сільській місцевості
Усі домогосподарства з дітьми	100,0	100,0	100,0	100,0	100,0	100,0	
Мають дітей							
одну	63,5	66,1	59,4	70,1	81,2	50,6	
двох	35,1	33,7	37,4	24,5	17,1	37,5	
троєх і більше	1,4	0,2	3,2	5,4	1,7	11,9	
Усі домогосподарства з дітьми	100,0	100,0	100,0	100,0	100,0	100,0	
Мають дорослих осіб							
одну	7,1	4,6	10,9	8,5	10,6	4,8	
двох	66,9	63,9	71,1	55,3	46,9	70,2	
троєх і більше	26,0	31,5	18,0	36,2	42,5	25,0	

18.12. Розподіл населення за рівнем середньодушових грошових доходів

(відсотків)

	2005			2006		
	усі домо- госпо- дарства	у тому числі, які проживають		усі домо- госпо- дарства	у тому числі, які проживають	
		у міських посе- леннях	у сільській місце- вості		у мі- ських посе- леннях	у сіль- ській місце- вості
Усе населення	100,0	100,0	100,0	100,0	100,0	100,0
Із середньодушовими грошовими доходами ¹ у місяць, грн.						
до 300,0	42,2	28,3	68,4	34,3	21,8	58,1
300,1–480,0	30,3	34,6	22,3	28,8	31,4	23,8
480,1–660,0	14,1	18,7	5,4	22,3	28,0	11,4
660,1–840,0 ²	13,4	18,4	3,9	14,6	18,8	6,7
840,1–1020,0
1020,1–1200,0
1200,1–1380,0
1380,1–1560,0
1560,1–1740,0
1740,1–1920,0
понад 1920,0
Децильний коефіцієнт диференціації грошових доходів ¹ населення, разів	4,6	3,9	4,0	4,7	3,6	4,6
Співвідношення грошових доходів ¹ 10% найбільш та 10% найменш забезпеченого населення (децильний коефіцієнт фондів), разів	7,5	6,0	6,6	8,3	6,0	7,6
Частка населення із середньодушовими грошовими доходами ¹ у місяць, нижчими прожиткового мінімуму ³	66,5	55,9	86,4	62,1	51,7	81,9

ДОХОДИ І ВИТРАТИ НАСЕЛЕННЯ

Продовження табл. 18.12

	2007			2008		
	усі домо- госпо- дарства	у тому числі, які проживають		усі домо- госпо- дарства	у тому числі, які проживають	
		у міських посе- леннях	у сільській місце- вості		у мі- ських посе- леннях	у сіль- ській місце- вості
Усе населення	100,0	100,0	100,0	100,0	100,0	100,0
Із середньодушовими грошовими доходами у місяць, грн.						
до 300,0	7,7	4,0	14,9	4,3	0,4	11,9
300,1–480,0	24,8	18,6	36,2	10,8	5,2	21,2
480,1–660,0	28,5	26,5	32,1	18,9	13,5	29,1
660,1–840,0	15,2	19,1	8,3	16,4	16,9	15,5
840,1–1020,0	23,8 ⁴	31,8	8,5	16,4	19,9	9,8
1020,1–1200,0	9,5	12,2	4,3
1200,1–1380,0	9,0	13,2	1,1
1380,1–1560,0	7,2	9,6	2,3
1560,1–1740,0	2,7	2,0	4,2
1740,1–1920,0	0,8	1,0	0,5
понад 1920,0	4,0	6,1	0,1
Децильний коефіцієнт диференціації грошових доходів населення, разів	4,4	3,6	3,3	4,5	3,4	4,2
Співвідношення грошових доходів 10% найбільш та 10% найменш забезпеченого населення (децильний коефіцієнт фондів), разів	5,6	4,6	5,0	6,6	4,5	6,4
Частка населення із середньодушовими грошовими доходами у місяць, нижчими прожиткового мінімуму ³	41,9	30,4	63,6	30,3	15,8	57,8

¹ У 2005–2006рр. в якості критерію диференціації застосовувався показник "середньодушові грошові витрати".

² У 2005 та 2006рр. – понад 720 грн.

³ У 2005р. – 423 грн., у IV кварталі 2006р. – 472 грн., у IV кварталі 2007р. – 532 грн., у IV кварталі 2008р. – 626 грн.,

⁴ У 2007р. – понад 840 грн.

18.13. Розподіл домогосподарств за рівнем середньодушових грошових доходів

(відсотків)

	2005			2006		
	усі домогосподарства	у тому числі, які проживають		усі домогосподарства	у тому числі, які проживають	
		у міських поселеннях	у сільській місцевості		у міських поселеннях	у сільській місцевості
Усі домогосподарства	100,0	100,0	100,0	100,0	100,0	100,0
Із середньодушовими грошовими доходами ¹ у місяць, грн.						
до 300,0	34,4	21,7	60,3	27,6	18,0	48,0
300,1–480,0	31,6	33,9	27,1	31,2	32,5	28,7
480,1–660,0	16,5	20,9	7,5	21,7	24,5	15,4
660,1–840,0 ²	17,5	23,5	5,1	19,5	25,0	7,9
840,1–1020,0
1020,1–1200,0
1200,1–1380,0
1380,1–1560,0
1560,1–1740,0
1740,1–1920,0
понад 1920,0
Частка домогосподарств із середньодушовими грошовими доходами ¹ у місяць, нижчими прожиткового мінімуму ³						
	58,8	48,1	80,6	57,9	48,9	76,7

ДОХОДИ І ВИТРАТИ НАСЕЛЕННЯ

Продовження табл. 18.13

	2007			2008		
	усі домогосподарства	у тому числі, які проживають		усі домогосподарства	у тому числі, які проживають	
		у міських поселеннях	у сільській місцевості		у міських поселеннях	у сільській місцевості
Усі домогосподарства	100,0	100,0	100,0	100,0	100,0	100,0
Із середньодушовими грошовими доходами у місяць, грн.						
до 300,0	6,1	3,0	12,5	3,0	0,2	8,7
300,1–480,0	22,9	18,8	31,3	8,2	4,0	17,0
480,1–660,0	29,5	26,3	35,8	17,1	12,3	27,1
660,1–840,0	16,1	19,2	10,2	18,6	18,5	18,8
840,1–1020,0	25,4 ⁴	32,7	10,2	19,0	22,6	11,5
1020,1–1200,0	9,4	11,1	5,8
1200,1–1380,0	9,2	12,6	2,3
1380,1–1560,0	6,9	8,4	3,3
1560,1–1740,0	3,3	2,8	4,5
1740,1–1920,0	1,0	1,2	0,8
понад 1920,0	4,3	6,3	0,2
Частка домогосподарств із середньодушовими грошовими доходами ¹ у місяць, нижчими прожиткового мінімуму ³						
	40,4	31,8	58,4	24,1	13,2	46,9

¹ Див. першу виноску до табл. 18.12.

² Див. другу виноску до табл. 18.12.

³ Див. третю виноску до табл. 18.12.

⁴ Див. четверту виноску до табл. 18.12.

18.14. Розподіл домогосподарств із дітьми за рівнем середньодушових грошових доходів залежно від кількості дітей у 2008 році

(відсотків)

	Усі домогосподарства	Із середньодушовими грошовими доходами у місяць, грн.					
		до 300,0	300,1–480,0	480,1–660,0	660,1–840,0	840,1–1020,0	1020,1–1200,0

Усі

домогосподарства з

дітьми **100,0 6,7 14,9 26,3 13,3 13,8 10,9**

Розподіл за рівнем середньодушових грошових доходів домогосподарств

із дітьми, які мають дітей

одного	100,0	0,9	12,4	25,9	10,8	16,3	13,4
двох	100,0	18,7	20,3	28,5	17,2	9,1	6,2
трьох і більше	100,0	27,1	21,8	22,2	26,5	2,4	-

Продовження табл. 18.14

	Із середньодушовими грошовими доходами у місяць, грн.					
	1200,1-1380,0	1380,1-1560,0	1560,1-1740,0	1740,1-1920,0	понад 1920,0	довідково: нижче 626 грн. ¹

Усі домогосподарства

з дітьми **6,6 3,2 1,0 – 3,3 43,1**

Розподіл за рівнем середньодушових грошових доходів домогосподарств

із дітьми, які мають дітей

одного	9,5	4,6	1,4	–	4,8	33,1
двох	-	-	-	-	-	65,5
трьох і більше	-	-	-	-	-	71,1

¹ Розмір прожиткового мінімуму у IV кварталі 2008р.

18.15. Структура грошових витрат домогосподарств

(у середньому за місяць у розрахунку на одне домогосподарство)

	2005			2006		
	усі домогосподарства	у тому числі, які проживають		усі домогосподарства	у тому числі, які проживають	
		у міських поселеннях	у сільській місцевості		у міських поселеннях	у сільській місцевості
Усього грошових витрат, грн.	1055,7	1192,7	774,4	1198,0	1336,2	910,1
	Відсотків					
Споживчі грошові витрати	93,3	95,7	85,8	93,6	97,0	83,0
продовольчі товари (включаючи харчування поза домом, алкогольні напої та тютюнові вироби)	62,9	65,3	56,2	62,8	65,5	54,0
непродовольчі товари та послуги	30,4	30,4	29,6	30,8	31,5	29,0
Грошова допомога родичам, друзям та іншим особам	2,9	2,3	4,9	2,5	2,1	3,7
Інші витрати (на особисте підсобне господарство, купівлю акцій, сертифікатів, вклади до банків, аліменти, будівництво житла тощо)	3,8	2,0	9,3	3,9	0,9	13,3

ДОХОДИ І ВИТРАТИ НАСЕЛЕННЯ

Продовження табл. 18.15

	2007			2008		
	усі домо-господарства	у тому числі, які проживають		усі домо-господарства	у тому числі, які проживають	
		у міських поселеннях	у сільській місцевості		у міських поселеннях	у сільській місцевості
Усього грошових витрат, грн.	1466,0	1633,6	1116,2	2132,3	2412,6	1545,5
	Відсотків					
Споживчі грошові витрати	95,2	97,0	89,8	94,7	97,0	87,1
продовольчі товари (включаючи харчування поза домом, алкогольні напої та тютюнові вироби)	60,5	62,1	55,5	61,7	62,8	57,9
непродовольчі товари та послуги	34,7	34,9	34,3	33,0	34,2	29,2
Грошова допомога родичам, друзям та іншим особам	1,6	1,4	2,4	2,1	1,6	3,7
Інші витрати (на особисте підсобне господарство, купівлю акцій, сертифікатів, вклади до банків, аліменти, будівництво житла тощо)	3,2	1,6	7,8	3,2	1,4	9,2

ДОХОДИ І ВИТРАТИ НАСЕЛЕННЯ

Продовження табл. 18.15

	2009			
	Усі домогосподарства			
	I квартал	II квартал	III квартал	IV квартал
Усього грошових витрат, грн.	2293,0	2212,5	2316,5	2334,1
	Відсотків			
Споживчі грошові витрати продовольчі товари (включаючи харчування поза домом, алкогольні напої та тютюнові вироби)	95,4	93,9	94,5	93,8
непродовольчі товари та послуги	61,7	65,1	58,4	62,9
Грошова допомога родичам, друзям та іншим особам	33,7	28,8	36,1	30,9
Інші витрати (на особисте підсобне господарство, купівлю акцій, сертифікатів, вклади до банків, аліменти, будівництво житла тощо)	1,9	1,9	2,2	2,0
	2,7	4,2	3,3	4,2

18.16. Структура грошових витрат домогосподарств із дітьми залежно від кількості дітей в їх складі

(у середньому за місяць у розрахунку на одне домогосподарство)

	2005				2006			
	усі домо- госпо- дарства з дітьми	з кількістю дітей			усі домо- госпо- дарства з дітьми	з кількістю дітей		
		однією	двома	трьома і більше		однією	двома	трьома і більше
Усього грошових витрат, грн.	1210,3	1247,1	1121,2	1133,0	1383,5	1380,1	1499,8	922,6
	Відсотків							
Споживчі грошові витрати	94,6	95,0	93,0	97,5	93,7	95,7	89,5	89,0
продовольчі товари (включаючи харчування поза домом, алкогольні напої та тютюнові вироби)	61,6	61,2	61,2	70,7	60,1	60,5	59,9	52,7
непродовольчі товари та послуги	33,0	33,8	31,8	26,8	33,6	35,2	29,6	36,3
Грошова допомога родичам, друзям та іншим особам	1,5	1,8	0,9	1,5	1,4	1,6	1,1	1,3
Інші витрати (на особисте підсобне господарство, купівлю акцій, сертифікатів, вклади до банків, аліменти, будівництво житла тощо)	3,9	3,2	6,1	1,0	4,9	2,7	9,4	9,7

ДОХОДИ І ВИТРАТИ НАСЕЛЕННЯ

Продовження табл. 18.16

	2007				2008			
	усі домо- госпо- дарства з дітьми	з кількістю дітей			усі домо- госпо- дарства з дітьми	з кількістю дітей		
		однією	двома	трьома і більше		однією	двома	трьома і більше
Усього грошових витрат, грн.	1670,2	1553,0	1910,8	960,6	2505,0	2724,0	1979,9	2050,9
	Відсотків							
Споживчі грошові витрати	94,9	94,7	95,3	92,6	94,7	94,9	93,5	96,2
продовольчі товари (включаючи харчування поза домом, алкогольні напої та тютюнові вироби)	58,0	58,9	56,6	69,4	58,8	57,6	61,7	65,4
Непродовольчі товари та послуги	36,9	35,8	38,7	23,2	35,9	37,3	31,8	30,8
Грошова допомога родичам, друзям та іншим особам	1,1	1,1	1,3	1,8	0,9	0,8	1,4	0,4
Інші витрати (на особисте підсобне господарство, купівлю акцій, сертифікатів, вклади до банків, аліменти, будівництво житла тощо)	4,0	4,2	3,4	5,6	4,4	4,3	5,1	3,4

**18.17. Структура грошових витрат домогосподарств
із різними середньодушовими грошовими доходами у 2008 році**
(у середньому за місяць у розрахунку на одне домогосподарство)

	Усі домогосподарства	Із середньодушовими грошовими доходами у місяць, грн.					
		до 300,0	300,1–480,0	480,1–660,0	660,1–840,0	840,1–1020,0	1020,1–1200,0
Усього грошових витрат, грн.	2132,3	1050,9	1306,8	1628,7	1653,3	1898,8	2619,3
		Відсотків					
Споживчі грошові витрати продовольчі товари (включаючи харчування поза домом, алкогольні напої та тютюнові вироби)	94,7	92,6	94,0	92,6	95,5	93,3	95,7
непродовольчі товари та послуги	61,7	72,6	68,6	62,7	67,7	64,4	60,4
Грошова допомога родичам, друзям та іншим особам	33,0	20,0	25,4	29,9	27,8	28,9	35,3
Інші витрати (на особисте підсобне господарство, купівлю акцій, сертифікатів, вклади до банків, аліменти, будівництво житла тощо)	2,1	0,4	0,8	1,2	2,6	2,2	1,5
	3,2	7,0	5,2	6,2	1,9	4,5	2,8

Продовження табл. 18.17

	Із середньодушовими грошовими доходами у місяць, грн.					
	1200,1–1380,0	1380,1–1560,0	1560,1–1740,0	1740,1–1920,0	понад 1920,0	довідково: нижче 626 грн. ¹
Усього грошових витрат, грн.	2420,8	3398,7	2799,1	2107,8	5356,5	1428,7
		Відсотків				
Споживчі грошові витрати продовольчі товари (включаючи харчування поза домом, алкогольні напої та тютюнові вироби)	96,1	95,2	93,4	93,3	96,5	94,2
непродовольчі товари та послуги	68,0	63,2	57,1	56,5	38,9	65,5
Грошова допомога родичам, друзям та іншим особам	28,1	32,0	36,3	36,8	57,6	28,7
Інші витрати (на особисте підсобне господарство, купівлю акцій, сертифікатів, вклади до банків, аліменти, будівництво житла тощо)	2,2	3,2	2,5	4,5	2,2	0,9
	1,7	1,6	4,1	2,2	1,3	4,9

¹ Див. виноску до табл. 18.14.

18.18. Розподіл населення за рівнем середньодушових загальних доходів

(відсотків)

	2005			2006		
	усі домогосподарства	у тому числі, які проживають		усі домогосподарства	у тому числі, які проживають	
		у міських поселеннях	у сільській місцевості		у міських поселеннях	у сільській місцевості
Усе населення	100,0	100,0	100,0	100,0	100,0	100,0
Із середньодушовими загальними доходами ¹ у місяць, грн.						
до 300,0	33,1	24,2	49,9	26,8	19,5	40,9
300,1–480,0	34,7	35,4	33,6	28,9	27,7	31,0
480,1–660,0	16,6	20,5	8,9	26,2	31,6	15,6
660,1–840,0 ²	15,6	19,9	7,6	18,1	21,2	12,5
840,1–1020,0
1020,1–1200,0
1200,1–1380,0
1380,1–1560,0
1560,1–1740,0
1740,1–1920,0
понад 1920,0
Децильний коефіцієнт диференціації загальних доходів ¹ населення, разів	3,9	4,0	3,1	3,7	3,5	3,8
Співвідношення загальних доходів ¹ 10% найбільш та 10% найменш забезпеченого населення (децильний коефіцієнт фондів), разів	5,9	5,8	5,1	6,2	5,9	6,2
Частка населення із середньодушовими загальними доходами ¹ у місяць, нижчими прожиткового мінімуму ³	58,4	49,6	75,0	55,0	46,2	71,7

ДОХОДИ І ВИТРАТИ НАСЕЛЕННЯ

Продовження табл. 18.18

	2007			2008		
	усі домо- госпо- дарства	у тому числі, які проживають		усі домо- госпо- дарства	у тому числі, які проживають	
		у міських посе- леннях	у сільсь- кій місце- вості		у міських посе- леннях	у сільсь- кій місце- вості
Усе населення	100,0	100,0	100,0	100,0	100,0	100,0
Із середньодушовими загальними доходами у місяць, грн.						
до 300,0	4,9	4,0	6,8	2,7	0,2	7,4
300,1–480,0	20,8	16,9	28,4	8,2	4,9	14,5
480,1–660,0	30,7	26,4	38,8	15,7	12,1	22,5
660,1–840,0	18,3	20,3	14,1	19,7	16,2	26,3
840,1–1020,0	25,3 ⁴	32,4	11,9	16,2	18,7	11,4
1020,1–1200,0	11,8	14,3	7,0
1200,1–1380,0	9,8	13,8	2,2
1380,1–1560,0	7,1	9,7	2,3
1560,1–1740,0	3,7	2,9	5,1
1740,1–1920,0	1,0	1,1	1,0
понад 1920,0	4,1	6,1	0,3
Децильний коефіцієнт диференціації загальних доходів ¹ населення, разів	3,8	3,7	3,0	3,6	3,3	3,4
Співвідношення загальних доходів ¹ 10% найбільш та 10% найменш забезпеченого населення (децильний коефіцієнт фондів), разів	5,1	4,5	4,5	5,0	4,0	5,5
Частка населення із середньодушовими загальними доходами ¹ у місяць, нижчими прожиткового мінімуму ³	31,9	26,1	43,1	23,7	15,2	39,8

¹ У 2005–2006рр. в якості критерію диференціації застосовувався показник "середньодушові сукупні витрати".

² Див. другу виноску до табл. 18.12.

³ Див. третю виноску до табл. 18.12.

⁴ Див. четверту виноску до табл. 18.12.

18.19. Розподіл домогосподарств за рівнем середньодушових загальних доходів

(відсотків)

	2005			2006		
	усі домогосподарства	у тому числі, які проживають		усі домогосподарства	у тому числі, які проживають	
		у міських поселеннях	у сільській місцевості		у міських поселеннях	у сільській місцевості
Усі домогосподарства	100,0	100,0	100,0	100,0	100,0	100,0
Із середньодушовими загальними доходами ¹ у місяць, грн.						
до 300,0	25,2	17,6	41,0	20,1	15,5	29,9
300,1–480,0	34,6	34,3	35,3	29,6	28,3	32,3
480,1–660,0	19,3	22,3	12,9	25,7	27,4	21,9
660,1–840,0 ²	20,9	25,8	10,8	24,6	28,8	15,9
840,1–1020,0
1020,1–1200,0
1200,1–1380,0
1380,1–1560,0
1560,1–1740,0
1740,1–1920,0
понад 1920,0
Частка домогосподарств із середньодушовими загальними доходами ¹ у місяць, нижчими прожиткового мінімуму ³	50,1	41,5	67,8	49,0	42,7	61,9

ДОХОДИ І ВИТРАТИ НАСЕЛЕННЯ

Продовження табл. 18.19

	2007			2008		
	усі домо- госпо- дар- ства	у тому числі, які проживають		усі домо- госпо- дарства	у тому числі, які проживають	
		у міських посе- леннях	у сільсь- кій місце- вості		у міських посе- леннях	у сільсь- кій місце- вості
Усі домогосподарства	100,0	100,0	100,0	100,0	100,0	100,0
Із середньодушовими загальними доходами ¹ у місяць, грн.						
до 300,0	3,7	3,0	5,2	1,8	0,2	5,1
300,1–480,0	18,2	15,6	23,5	5,8	3,7	10,2
480,1–660,0	30,4	26,2	39,5	14,0	10,7	20,9
660,1–840,0	20,0	21,4	16,8	19,7	16,8	25,6
840,1–1020,0	27,7 ⁴	33,8	15,0	18,9	21,1	14,4
1020,1–1200,0	12,6	14,5	8,6
1200,1–1380,0	9,9	13,1	3,3
1380,1–1560,0	7,0	8,5	3,8
1560,1–1740,0	4,5	3,7	6,1
1740,1–1920,0	1,4	1,4	1,5
понад 1920,0	4,4	6,3	0,5
Частка домогосподарств із середньодушовими загальними доходами ¹ у місяць, нижчими прожиткового мінімуму ³	29,0	26,0	35,3	18,7	12,4	31,8

¹ Див. першу виноску до табл. 18.18.

² Див. другу виноску до табл. 18.12.

³ Див. третю виноску до табл. 18.12.

⁴ Див. четверту виноску до табл. 18.12.

18.20. Розподіл домогосподарств із дітьми за рівнем середньодушових загальних доходів залежно від кількості дітей у 2008 році

(відсотків)

	Усі домогосподарства	Із середньодушовими загальними доходами у місяць, грн.					
		до 300,0	300,1–480,0	480,1–660,0	660,1–840,0	840,1–1020,0	1020,1–1200,0
Усі домогосподарства							
з дітьми	100,0	4,1	11,8	24,6	18,9	13,1	12,2
Розподіл за рівнем середньодушових загальних доходів домогосподарств з дітьми, які мають дітей							
одну	100,0	-	8,9	23,0	15,7	15,4	15,2
двох	100,0	13,1	15,8	34,3	21,5	9,1	6,2
трьох і більше	100,0	17,5	31,3	-	48,7	2,5	-

Продовження табл. 18.20

	Із середньодушовими загальними доходами у місяць, грн.					
	1200,1–1380,0	1380,1–1560,0	1560,1–1740,0	1740,1–1920,0	понад 1920,0	довідково: нижче 626 грн. ¹
Усі домогосподарства						
з дітьми	7,0	4,0	1,0	-	3,3	35,5
Розподіл за рівнем середньодушових загальних доходів домогосподарств з дітьми, які мають дітей						
одну	9,9	5,7	1,4	-	4,8	26,3
двох	-	-	-	-	-	59,0
трьох і більше	-	-	-	-	-	48,8

¹ Див. виноску до табл. 18.14.

18.21. Структура сукупних витрат домогосподарств

(у середньому за місяць у розрахунку на одне домогосподарство)

	2005			2006		
	усі домогосподарства	у тому числі, які проживають		усі домогосподарства	у тому числі, які проживають	
		у міських поселеннях	у сільській місцевості		у міських поселеннях	у сільській місцевості
Усього сукупних витрат, грн.	1169,2	1251,3	1000,7	1329,4	1402,3	1177,4
	Відсотків					
Споживчі сукупні витрати	93,6	95,0	90,1	93,9	96,3	87,9
продовольчі товари (включаючи харчування поза домом, алкогольні напої та тютюнові вироби)	65,2	64,9	66,6	65,3	65,5	65,0
непродовольчі товари та послуги	28,4	30,1	23,5	28,6	30,8	22,9
оплата житла, комунальних продуктів та послуг	6,7	7,6	4,4	6,9	7,8	4,6
з них						
сума пільг та субсидій	0,4	0,5	0,2	0,4	0,5	0,1
Неспоживчі сукупні витрати	6,4	5,0	9,9	6,1	3,7	12,1

Продовження табл. 18.21

	2007			2008		
	усі домогосподарства	у тому числі, які проживають		усі домогосподарства	у тому числі, які проживають	
		у міських поселеннях	у сільській місцевості		у міських поселеннях	у сільській місцевості
Усього сукупних витрат, грн.	1608,4	1726,5	1361,8	2339,2	2548,3	1901,6
	Відсотків					
Споживчі сукупні витрати	94,5	95,1	92,7	93,5	95,1	89,0
продовольчі товари (включаючи харчування поза домом, алкогольні напої та тютюнові вироби)	61,9	61,1	64,2	62,4	61,7	65,0
непродовольчі товари та послуги	32,6	34,0	28,5	31,1	33,4	24,0
оплата житла, комунальних продуктів та послуг	8,9	10,1	5,8	6,2	6,6	5,1
з них						
сума пільг та субсидій	0,5	0,6	0,2	0,5	0,6	0,1
Неспоживчі сукупні витрати	5,5	4,9	7,3	6,5	4,9	11,0

ДОХОДИ І ВИТРАТИ НАСЕЛЕННЯ

Продовження табл. 18.21

	2009			
	Усі домогосподарства			
	I квартал	II квартал	III квартал	IV квартал
Усього сукупних витрат,				
грн.	2436,0	2354,8	2596,7	2500,2
	Відсотків			
Споживчі сукупні витрати	96,3	94,7	88,2	93,3
продовольчі товари				
(включаючи харчування				
поза домом, алкогольні				
напої та тютюнові				
вироби)	63,5	66,8	58,5	63,6
непродовольчі товари та				
послуги	32,8	27,9	29,7	29,7
оплата житла,				
комунальних продуктів				
та послуг	11,4	9,0	7,4	10,1
з них				
сума пільг та субсидій	0,6	0,5	0,4	0,6
Неспоживчі				
сукупні витрати	3,7	5,3	11,8	6,7

18.22. Структура сукупних витрат домогосподарств із дітьми залежно від кількості дітей в їх складі

(у середньому за місяць у розрахунку на одне домогосподарство)

	2005				2006			
	усі домогосподарства з дітьми	з кількістю дітей			усі домогосподарства з дітьми	з кількістю дітей		
		однією	двома	трьома і більше		однією	двома	трьома і більше
Усього сукупних витрат, грн.	1333,2	1341,3	1300,4	1423,4	1542,7	1500,6	1702,4	1311,9
Відсотків								
Споживчі сукупні витрати	94,7	94,9	94,2	94,1	93,9	95,6	90,9	90,5
продовольчі товари (включаючи харчування поза домом, алкогольні напої та тютюнові вироби)	64,2	63,0	66,6	72,7	63,5	63,1	64,4	64,1
непродовольчі товари та послуги	30,5	31,9	27,6	21,4	30,4	32,5	26,5	26,4
оплата житла, комунальних продуктів та послуг	6,7	7,4	5,1	4,3	6,9	7,8	5,6	3,2
з них сума пільг та субсидій	0,1	0,2	0,0	-	0,0	0,0	-	-
Неспоживчі сукупні витрати	5,3	5,1	5,8	5,9	6,1	4,4	9,1	9,5

ДОХОДИ І ВИТРАТИ НАСЕЛЕННЯ

Продовження табл. 18.22

	2007				2008			
	усі домо- госпо- дарства з дітьми	з кількістю дітей			усі домо- госпо- дарства з дітьми	з кількістю дітей		
		однією	двома	трьома і більше		однією	двома	трьома і більше
Усього								
сукупних								
витрат, грн.	1826,0	1676,7	2120,8	1202,3	2753,8	2929,3	2286,0	2602,5
	Відсотків							
Споживчі								
сукупні								
витрати	94,6	94,0	95,4	97,6	93,9	94,4	92,8	92,3
продовольчі								
товари								
(включаючи								
харчування								
поза домом,								
алкогольні								
напої та								
тютюнові								
вироби)	60,5	60,7	59,7	79,1	60,3	58,7	64,9	67,8
непродово-								
льчі товари								
та послуги	34,1	33,3	35,7	18,5	33,6	35,7	27,9	24,5
оплата								
житла,								
комуна-								
льних								
продуктів								
та послуг	8,7	10,1	6,8	5,7	5,7	5,8	5,5	4,9
з них								
сума								
пільг та								
субсидій	0,2	0,2	0,3	-	0,3	0,4	0,1	0,1
Неспоживчі								
сукупні								
витрати	5,4	6,0	4,6	2,4	6,1	5,6	7,2	7,7

18.23. Структура сукупних витрат домогосподарств із різними середньодушовими загальними доходами у 2008 році

(у середньому за місяць у розрахунку на одне домогосподарство)

	Усі домогосподарства	Із середньодушовими загальними доходами у місяць, грн.					
		до 300,0	300,1–480,0	480,1–660,0	660,1–840,0	840,1–1020,0	1020,1–1200,0
Усього сукупних витрат, грн.	2339,2	1224,9	1694,0	1638,0	1946,7	1977,5	2521,5
		Відсотків					
Споживчі сукупні витрати	93,5	98,9	90,9	96,4	92,4	94,0	93,7
продовольчі товари (включаючи харчування поза домом, алкогольні напої та тютюнові вироби)	62,4	81,1	71,3	71,2	65,4	66,9	59,7
непродовольчі товари та послуги	31,1	7,8	19,6	25,2	27,0	27,1	34,0
оплата житла, комунальних продуктів та послуг з них	6,2	4,8	6,2	6,5	6,5	7,1	6,2
сума пільг та субсидій	0,5	0,0	0,5	0,1	0,3	0,7	1,0
Неспоживчі сукупні витрати	6,5	1,1	9,1	3,6	7,6	6,0	6,3

Продовження табл. 18.23

	Із середньодушовими загальними доходами у місяць, грн.						
	1200,1-1380,0	1380,1-1560,0	1560,1-1740,0	1740,1-1920,0	понад 1920,0	довідково: нижче 626 грн. ¹	
Усього сукупних витрат, грн.	2634,7	3316,5	3043,9	2650,6	5616,0	1633,4	
		Відсотків					
Споживчі сукупні витрати	94,1	96,8	88,6	82,2	92,4	94,4	
продовольчі товари (включаючи харчування поза домом, алкогольні напої та тютюнові вироби)	68,6	66,0	55,3	53,2	36,9	71,4	
непродовольчі товари та послуги	25,5	30,8	33,3	29,0	55,5	23,0	
оплата житла, комунальних продуктів та послуг з них	6,7	5,8	5,3	6,0	5,0	6,3	
сума пільг та субсидій	0,1	0,3	0,5	0,0	0,6	0,2	
Неспоживчі сукупні витрати	5,9	3,2	11,4	17,8	7,6	5,6	

¹ Див. виноску до табл. 18.14.

18.24. Структура витрат домогосподарств за основними статтями споживчих витрат у 2008 році

(у середньому за місяць у розрахунку на одне домогосподарство)

	Сукупні витрати			Грошові витрати		
	усі домогосподарства	у тому числі, які проживають		усі домогосподарства	у тому числі, які проживають	
		у міських поселеннях	у сільській місцевості		у міських поселеннях	у сільській місцевості
Усього витрат, грн.	2339,2	2548,3	1901,6	2132,3	2412,6	1545,5
	Відсотків					
Споживчі витрати	93,5	95,1	89,0	94,7	97,0	87,1
продукти харчування та безалкогольні напої	58,2	56,8	62,2	57,1	57,9	54,6
алкоголь	1,5	1,7	1,3	1,6	1,6	1,4
тютюн	1,0	1,1	1,0	1,2	1,1	1,2
одяг і взуття	4,5	4,7	4,0	4,9	5,1	4,8
житло, вода, електроенергія, газ та інші види палива	9,2	9,2	9,0	9,5	9,2	11,0
предмети домашнього вжитку, побутова техніка та поточне утримання житла	2,1	2,0	2,4	2,3	2,1	2,9
охорона здоров'я	3,1	3,3	2,4	3,1	3,2	3,0
транспорт	3,5	4,1	1,8	3,7	4,1	2,2
зв'язок	2,8	3,2	1,6	3,0	3,3	1,9
відпочинок і культура	2,4	3,1	0,7	2,7	3,2	0,8
освіта	1,2	1,2	1,0	1,3	1,3	1,3
ресторани та готелі	1,9	2,3	0,6	2,0	2,4	0,7
різні товари і послуги	2,1	2,4	1,0	2,3	2,5	1,3
Неспоживчі витрати	6,5	4,9	11,0	5,3	3,0	12,9

18.25. Диференціація життєвого рівня населення¹

	Децильний коефіцієнт диференціації доходів населення, разів		Співвідношення доходів 10% найбільш та 10% найменш забезпеченого населення, разів		Частка населення із середньодушовими доходами у місяць, нижчими прожиткового мінімуму ² , відсотків	
	грошових	загальних	грошових	загальних	грошових	загальних
2000	5,3	3,5	10,5	6,8	84,7	77,7
2001	4,8	3,7	8,2	7,1	89,3	85,4
2002	6,3	4,7	10,6	8,3	84,3	82,3
2003	4,7	3,5	9,1	6,8	83,7	80,2
2004	5,2	4,3	10,4	7,4	80,4	75,5
2005	4,6	3,9	7,5	5,9	66,5	58,4
2006	4,7	3,7	8,3	6,2	62,1	55,0
2007	4,4	3,8	5,6	5,1	41,9	31,9
2008	4,5	3,6	6,6	5,0	30,3	23,7

¹ У 2000-2006рр. в якості критеріїв диференціації застосовувалися показники «грошові витрати» та «сукупні витрати».

² У IV кварталі 2000р. – 270,1 грн., у 2001р. – 311,3 грн., у 2002, 2003рр. та I кварталі 2004р. – 342 грн., II – IV кварталах 2004р. – 362,23 грн., у 2005р. – 423 грн., у IV кварталі 2006р. – 472 грн., у IV кварталі 2007р. – 532 грн., у IV кварталі 2008р. – 626 грн

18.26. Структура грошових доходів домогосподарств

(у середньому за місяць у розрахунку на одне домогосподарство)

	2005			2006		
	усі домогосподарства	у тому числі, які проживають		усі домогосподарства	у тому числі, які проживають	
		у міських поселеннях	у сільській місцевості		у міських поселеннях	у сільській місцевості
Усього грошових доходів, грн.	1214,0	1325,4	985,3	1331,4	1441,8	1101,1
	Відсотків					
Оплата праці	55,3	61,1	39,1	55,0	58,8	44,7
Доходи від підприємницької діяльності та самозайнятості	5,9	7,5	1,3	4,8	5,6	2,7
Доходи від продажу сільськогосподарської продукції	5,1	0,6	17,5	4,7	0,4	16,5
Пенсії, стипендії, допомоги та субсидії, надані готівкою	25,1	22,7	31,8	28,1	28,2	28,0
Грошова допомога від родичів, інших осіб та інші грошові доходи	8,6	8,1	10,3	7,4	7,0	8,1

Продовження табл. 18.26

	2007			2008		
	усі домогосподарства	у тому числі, які проживають		усі домогосподарства	у тому числі, які проживають	
		у міських поселеннях	у сільській місцевості		у міських поселеннях	у сільській місцевості
Усього грошових доходів, грн.	1769,0	1929,6	1433,8	2416,2	2693,5	1835,9
	Відсотків					
Оплата праці	55,8	57,8	49,9	58,9	62,4	47,9
Доходи від підприємницької діяльності та самозайнятості	7,6	9,4	2,5	2,3	2,5	1,9
Доходи від продажу сільськогосподарської продукції	3,6	0,4	12,3	4,0	0,3	15,2
Пенсії, стипендії, допомоги та субсидії, надані готівкою	25,0	24,4	26,5	27,2	27,3	27,0
Грошова допомога від родичів, інших осіб та інші грошові доходи	8,0	8,0	8,8	7,6	7,5	8,0

ДОХОДИ І ВИТРАТИ НАСЕЛЕННЯ

Продовження табл. 18.26

	2009			
	Усі домогосподарства			
	I квартал	II квартал	III квартал	IV квартал
Усього грошових доходів,				
грн.	2520,2	2754,8	3011,1	2937,3
	Відсотків			
Оплата праці	61,8	62,0	66,0	66,8
Доходи від підприємницької діяльності та самозайнятості	5,0	5,5	4,2	5,2
Доходи від продажу сільськогосподарської продукції	2,0	2,4	2,2	1,3
Пенсії, стипендії, допомоги та субсидії, надані готівкою	26,7	24,5	22,2	23,4
Грошова допомога від родичів, інших осіб та інші грошові доходи	4,5	5,6	5,4	3,3

18.27. Структура грошових доходів домогосподарств із дітьми залежно від кількості дітей в їх складі

(у середньому за місяць у розрахунку на одне домогосподарство)

	2005				2006			
	усі домо- госпо- дарства з дітьми	з кількістю дітей			усі домо- госпо- дарства з дітьми	з кількістю дітей		
		однією	двома	трьома і більше		однією	двома	трьома і більше

Усього грошових

доходів, грн. 1443,5 1529,5 1213,9 1441,3 1606,1 1680,7 1546,1 1064,1

Відсотків

Оплата праці 64,9 67,7 60,4 30,3 65,2 69,8 55,1 49,1

Доходи від
підприємницької
діяльності та

самозайнятості 10,3 11,6 2,6 33,3 6,5 6,6 7,3 1,0

Доходи від продажу
сільськогосподарської

продукції 4,9 3,3 10,3 7,8 5,8 3,2 12,8 6,4

Пенсії, стипендії,
допомоги та субсидії,

надані готівкою 10,8 9,8 13,0 19,2 15,4 13,1 18,2 37,0

Грошова допомога
від родичів, інших
осіб та інші грошові

доходи 9,1 7,6 13,7 9,4 7,1 7,3 6,6 6,5

ДОХОДИ І ВИТРАТИ НАСЕЛЕННЯ

Продовження табл. 18.27

	2007				2008			
	усі домо-господарства з дітьми	з кількістю дітей			усі домо-господарства з дітьми	з кількістю дітей		
		однією	двома	трьома і більше		однією	двома	трьома і більше
Усього грошових доходів, грн.	2045,3	1926,7	2307,6	869,0	3044,6	3249,1	2551,9	2629,7
	Відсотків							
Оплата праці	64,6	66,7	61,3	74,3	69,2	70,2	66,9	63,1
Доходи від підприємницької діяльності та самозайнятості	12,4	9,8	16,4	–	2,3	2,3	2,7	–
Доходи від продажу сільськогосподарської продукції	4,7	3,4	6,7	–	5,5	4,6	8,8	5,7
Пенсії, стипендії, допомоги та субсидії, надані готівкою	11,3	12,5	9,5	14,3	15,9	15,8	14,2	24,9
Грошова допомога від родичів, інших осіб та інші грошові доходи	7,0	7,6	6,1	11,4	7,1	7,1	7,4	6,3

18.28. Структура грошових доходів домогосподарств із різними середньодушовими грошовими доходами у 2008 році

(у середньому за місяць у розрахунку на одне домогосподарство)

	Усі домогосподарства	Із середньодушовими грошовими доходами у місяць, грн.					
		до 300,0	300,1–480,0	480,1–660,0	660,1–840,0	840,1–1020,0	1020,1–1200,0
Усього грошових доходів, грн.	2416,2	905,9	1346,2	1680,9	1717,7	2126,3	2919,4
		Відсотків					
Оплата праці	58,9	45,7	51,0	54,5	39,3	50,6	69,0
Доходи від підприємницької діяльності та самозайнятості	2,3	–	5,0	0,5	1,8	3,6	3,0
Доходи від продажу сільськогосподарської продукції	4,0	21,8	9,8	9,0	5,0	5,6	1,1
Пенсії, стипендії, допомоги та субсидії, надані готівкою	27,2	17,1	27,2	26,6	44,6	31,2	22,0
Грошова допомога від родичів, інших осіб та інші грошові доходи	7,6	15,4	7,0	9,4	9,3	9,0	4,9

Продовження табл. 18.28

	Із середньодушовими грошовими доходами у місяць, грн.					
	1200,1–1380,0	1380,1–1560,0	1560,1–1740,0	1740,1–1920,0	понад 1920,0	довідково: нижче 626 грн. ¹
Усього грошових доходів, грн.	3266,9	4009,5	3516,2	3777,4	6092,7	1502,1
		Відсотків				
Оплата праці	66,4	76,3	78,5	93,2	53,3	52,9
Доходи від підприємницької діяльності та самозайнятості	–	0,8	1,1	–	6,5	1,9
Доходи від продажу сільськогосподарської продукції	0,9	1,0	5,2	0,1	0,0	11,4
Пенсії, стипендії, допомоги та субсидії, надані готівкою	22,9	18,7	12,0	5,7	31,2	24,4
Грошова допомога від родичів, інших осіб та інші грошові доходи	9,8	3,2	3,2	1,0	9,0	9,4

¹ Див. виноску до табл. 18.14.

18.29. Структура сукупних ресурсів домогосподарств

(у середньому за місяць у розрахунку на одне домогосподарство)

	2005			2006		
	усі домогосподарства	у тому числі, які проживають		усі домогосподарства	у тому числі, які проживають	
		у міських поселеннях	у сільській місцевості		у міських поселеннях	у сільській місцевості
Усього сукупних ресурсів, грн.	1350,5	1404,0	1240,7	1501,2	1532,2	1436,5
	Відсотків					
Грошові доходи	89,9	94,4	79,4	88,7	94,1	76,7
оплата праці	49,7	57,7	31,0	48,8	55,3	34,3
доходи від підприємницької діяльності та самозайнятості	5,3	7,1	1,1	4,2	5,2	2,1
доходи від продажу сільськогосподарської продукції	4,6	0,5	13,9	4,2	0,3	12,7
пенсії, стипендії, допомоги та субсидії, надані готівкою	22,5	21,5	25,2	25,0	26,6	21,4
грошова допомога від родичів, інших осіб та інші грошові доходи	7,8	7,6	8,2	6,5	6,7	6,2
Вартість спожитої продукції, отриманої з особистого підсобного господарства	5,4	1,2	15,0	5,4	0,8	15,4
Пільги та субсидії безготівкові на оплату житлово-комунальних послуг, на придбання скрапленого газу, твердого, рідкого палива	0,3	0,4	0,1	0,3	0,5	0,0
Пільги безготівкові на оплату товарів та послуг з охорони здоров'я, туристичних послуг, путівок на бази відпочинку тощо, на оплату послуг транспорту, зв'язку	0,4	0,5	0,4	0,3	0,3	0,3
Інші надходження	4,0	3,5	5,1	5,3	4,3	7,6

ДОХОДИ І ВИТРАТИ НАСЕЛЕННЯ

Продовження табл. 18.29

	2007			2008		
	усі домо- госпо- дарства	у тому числі, які проживають		усі домо- госпо- дарства	у тому числі, які проживають	
		у міських посе- леннях	у сіль- ській місце- вості		у мі- ських посе- леннях	у сіль- ській місце- вості
Усього сукупних ресурсів, грн.	1968,4	2055,1	1787,6	2740,4	2981,5	2235,7
	Відсотків					
Грошові доходи	89,9	93,9	80,2	88,2	90,3	82,1
оплата праці	50,1	54,3	40,0	51,9	56,3	39,3
доходи від підприємницької діяльності та самозайнятості	6,9	8,9	2,0	2,0	2,2	1,5
доходи від продажу сільськогосподарської продукції	3,2	0,4	9,9	3,5	0,3	12,5
пенсії, стипендії, допомоги та субсидії, надані готівкою	22,4	22,8	21,3	24,0	24,7	22,2
грошова допомога від родичів, інших осіб та інші грошові доходи	7,3	7,5	7,0	6,8	6,8	6,6
Вартість спожитої продукції, отриманої з особистого підсобного господарства	3,7	0,6	10,9	3,5	0,7	11,5
Пільги та субсидії безготівкові на оплату житлово-комунальних послуг, електроенергії та палива	0,4	0,5	0,2	0,4	0,5	0,2
Пільги безготівкові на оплату товарів та послуг з охорони здоров'я, туристичних послуг, путівок на бази відпочинку тощо, на оплату послуг транспорту, зв'язку	0,3	0,4	0,1	0,3	0,5	0,0
Інші надходження	5,7	4,6	8,6	7,6	8,0	6,2

ДОХОДИ І ВИТРАТИ НАСЕЛЕННЯ

Продовження табл. 18.29

	2009			
	Усі домогосподарства			
	I квартал	II квартал	III квартал	IV квартал
Усього сукупних ресурсів, грн.	2760,2	2945,9	3177,0	3110,9
	Відсотків			
Грошові доходи	91,3	93,5	94,8	94,4
оплата праці	56,5	58,0	62,7	63,1
доходи від підприємницької діяльності та самозайнятості	4,5	5,2	4,0	4,9
доходи від продажу сільськогосподарської продукції	1,8	2,2	2,1	1,3
пенсії, стипендії, допомоги та субсидії, надані готівкою	24,4	22,9	21,0	22,1
грошова допомога від родичів, інших осіб та інші грошові доходи	4,1	5,2	5,0	3,0
Вартість спожитої продукції, отриманої з особистого підсобного господарства	3,1	2,7	2,8	3,4
Пільги та субсидії безготівкові на оплату житлово-комунальних послуг, електроенергії та палива	0,5	0,4	0,3	0,5
Пільги безготівкові на оплату товарів та послуг з охорони здоров'я, туристичних послуг, путівок на бази відпочинку тощо, на оплату послуг транспорту, зв'язку	0,4	0,2	0,2	0,2
Інші надходження	4,7	3,2	1,9	1,5

**18.30. Структура сукупних ресурсів домогосподарств
із дітьми залежно від кількості дітей в їх складі¹**

(у середньому за місяць у розрахунку на одне домогосподарство)

	2005				2006			
	усі домо- госпо- дарства з дітьми	з кількістю дітей			усі домо- госпо- дарства з дітьми	з кількістю дітей		
		однією	двома	трьома і більше		однією	двома	трьома і більше
Усього сукупних ресурсів, грн.	1583,0	1643,8	1407,6	1688,2	1822,0	1832,1	1805,7	1784,0
	Відсотків							
Грошові доходи	91,2	93,0	86,2	85,4	88,2	91,7	85,6	59,6
оплата праці	59,2	63,0	52,1	25,8	57,4	64,1	47,2	29,2
доходи від підприємницької діяльності та самозайнятості	9,4	10,8	2,2	28,4	5,8	6,1	6,3	0,6
доходи від продажу сільськогоспо- дарської продукції	4,6	3,0	8,8	6,7	5,1	2,9	10,9	3,8
пенсії, стипендії, допомоги та субсидії, надані готівкою	9,8	9,1	11,2	16,5	13,6	12,0	15,4	22,1
грошова допомога від родичів, інших осіб та інші грошові доходи	8,2	7,1	11,9	8,0	6,3	6,6	5,8	3,9
Вартість спожитої продукції, отриманої з особистого підсобного господарства та від самозаготівель	5,1	3,4	9,3	12,9	5,6	3,9	7,6	16,4
Пільги та субсидії безготівкові на оплату житлово- комунальних послуг, електроенергії та палива	0,1	0,2	0,0	–	0,0	0,1	–	–
Пільги безготівкові на оплату товарів та послуг з охорони здоров'я, туристичних послуг, путівок на бази відпочинку тощо, на оплату послуг транспорту, зв'язку	0,2	0,2	0,1	0,1	0,2	0,1	0,4	0,6
Інші надходження	3,4	3,2	4,4	1,6	6,0	4,2	6,4	23,4

ДОХОДИ І ВИТРАТИ НАСЕЛЕННЯ

Продовження табл. 18.30

	2007				2008			
	усі домо- госпо- дарства з дітьми	з кількістю дітей			усі домо- госпо- дарства з дітьми	з кількістю дітей		
		однією	двома	трьома і більше		однією	двома	трьома і більше
Усього сукупних ресурсів, грн.	2290,9	2104,8	2674,5	1124,0	3459,2	3702,5	2851,9	3061,5
	Відсотків							
Грошові доходи	89,3	91,5	86,3	77,3	88,0	87,8	89,5	85,9
оплата праці	57,6	61,1	52,9	57,4	60,9	61,6	59,9	54,2
доходи від підприємницької діяльності та самозайнятості	11,1	9,1	14,1	–	2,0	2,1	2,5	–
доходи від продажу сільськогоспо- дарської продукції	4,2	3,1	5,8	–	4,8	4,0	7,8	4,9
пенсії, стипендії, допомоги та субсидії, надані готівкою	10,1	11,4	8,2	11,1	14,0	13,8	12,7	21,4
грошова допомога від родичів, інших осіб та інші грошові доходи	6,3	6,8	5,3	8,8	6,3	6,3	6,6	5,4
Вартість спожитої продукції, отриманої з особистого підсобного господарства та від самозаготівель	3,8	2,9	4,9	19,0	3,3	2,2	5,7	11,1
Пільги та субсидії безготівкові на оплату житлово- комунальних послуг, електроенергії та палива	0,1	0,1	0,2	–	0,2	0,2	0,0	0,0
Пільги безготівкові на оплату товарів та послуг з охорони здоров'я, туристичних послуг, путівок на бази відпочинку тощо, на оплату послуг транспорту, зв'язку	0,2	0,1	0,3	–	0,4	0,5	0,2	0,1
Інші надходження	6,6	5,4	8,3	3,7	8,1	9,3	4,6	2,9

18.31. Структура сукупних ресурсів домогосподарств із різними середньодушовими загальними доходами у 2008 році

(у середньому за місяць у розрахунку на одне домогосподарство)

	Усі домогосподарства	Із середньодушовими загальними доходами у місяць, грн.					
		до 300,0	300,1–480,0	480,1–660,0	660,1–840,0	840,1–1020,0	1020,1–1200,0
Усього сукупних ресурсів, грн.	2740,4	1073,4	1596,4	1744,5	2118,1	2193,6	2856,1
		Відсотків					
Грошові доходи	88,2	86,8	82,0	88,1	84,9	92,0	90,6
оплата праці	51,9	35,7	44,9	54,5	34,3	44,9	55,1
доходи від підприємницької діяльності та самозайнятості	2,0	–	–	2,8	1,4	2,5	3,0
доходи від продажу сільськогосподарської продукції	3,5	19,5	6,6	5,6	7,6	4,1	2,3
пенсії, стипендії, допомоги та субсидії, надані готівкою	24,0	20,1	24,5	17,1	34,1	31,8	25,4
грошова допомога від родичів, інших осіб та інші грошові доходи	6,8	11,5	6,0	8,1	7,5	8,7	4,8
Вартість спожитої продукції, отриманої з особистого підсобного господарства та від самозаготівель	3,5	9,8	12,4	6,9	6,0	2,4	2,8
Пільги та субсидії безготівкові на оплату житлово-комунальних послуг, електроенергії та палива	0,4	0,0	0,5	0,1	0,2	0,7	0,9
Пільги безготівкові на оплату товарів та послуг з охорони здоров'я, туристичних послуг, путівок на бази відпочинку тощо, на оплату послуг транспорту, зв'язку	0,3	–	0,5	0,3	0,2	0,7	0,5
Інші надходження	7,6	3,4	4,6	4,6	8,7	4,2	5,2

ДОХОДИ І ВИТРАТИ НАСЕЛЕННЯ

Продовження табл. 18.31

	Із середньодушовими загальними доходами у місяць, грн.					
	1200,1-1380,0	1380,1-1560,0	1560,1-1740,0	1740,1-1920,0	понад 1920,0	довідково: нижче 626 грн. ¹
Усього сукупних ресурсів, грн.	3426,0	4084,2	3933,3	3749,8	7662,3	1636,5
	Відсотків					
Грошові доходи	92,8	93,2	86,4	88,4	78,7	85,2
оплата праці	65,1	71,3	61,1	67,7	42,5	50,2
доходи від підприємницької діяльності та самозайнятості	0,3	0,9	0,7	–	5,0	2,0
доходи від продажу сільськогосподарської продукції	0,6	0,9	3,5	7,6	0,0	6,3
пенсії, стипендії, допомоги та субсидії, надані готівкою	16,5	17,0	18,6	11,4	24,2	18,9
грошова допомога від родичів, інших осіб та інші грошові доходи	10,3	3,1	2,5	1,7	7,0	7,8
Вартість спожитої продукції, отриманої з особистого підсобного господарства та від самозаготівель	2,0	2,0	2,8	3,5	0,2	9,3
Пільги та субсидії безготівкові на оплату житлово-комунальних послуг, електроенергії та палива	0,0	0,3	0,4	0,0	0,5	0,2
Пільги безготівкові на оплату товарів та послуг з охорони здоров'я, туристичних послуг, путівок на бази відпочинку тощо, на оплату послуг транспорту, зв'язку	0,2	0,1	0,2	0,1	0,8	0,4
Інші надходження	5,0	4,4	10,2	8,0	19,8	4,9

¹ Див. виноску до табл.18.14.

18.32. Споживання продуктів харчування у домогосподарствах

(у середньому за місяць у розрахунку на одну особу; кг)

	2005			2006		
	усі домогосподарства	у тому числі, які проживають		усі домогосподарства	у тому числі, які проживають	
		у міських поселеннях	у сільській місцевості		у міських поселеннях	у сільській місцевості
М'ясо і м'ясопродукти	4,4	4,8	3,7	4,8	5,1	4,2
Молоко і молочні продукти	18,5	20,1	15,6	19,7	20,5	18,2
Яйця , шт.	21	24	17	20	21	18
Риба і рибопродукти	2,3	2,3	2,2	2,2	2,3	2,1
Цукор	3,7	3,3	4,5	3,4	3,3	3,6
Олія та інші рослинні жири	1,8	1,9	1,5	1,6	1,8	1,3
Картопля	8,8	8,8	8,5	8,2	8,2	8,2
Овочі та баштанні	9,9	10,8	8,1	9,5	10,0	8,6
Фрукти, ягоди, горіхи, виноград	3,8	5,1	1,6	3,4	4,3	1,6
Хліб і хлібні продукти	9,8	9,4	10,6	10,0	9,6	10,8

Продовження табл. 18.32

	2007			2008		
	усі домогосподарства	у тому числі, які проживають		усі домогосподарства	у тому числі, які проживають	
		у міських поселеннях	у сільській місцевості		у міських поселеннях	у сільській місцевості
М'ясо і м'ясопродукти	5,0	5,3	4,3	5,1	5,5	4,3
Молоко і молочні продукти	19,1	20,0	17,3	21,2	22,8	18,1
Яйця , шт.	20	20	19	21	22	19
Риба і рибопродукти	2,2	2,2	2,3	2,6	2,6	2,5
Цукор	3,1	2,9	3,4	3,7	3,5	4,0
Олія та інші рослинні жири	1,5	1,6	1,2	1,8	1,9	1,5
Картопля	8,0	7,4	9,2	8,0	7,8	8,2
Овочі та баштанні	9,1	9,2	8,9	10,5	11,1	9,4
Фрукти, ягоди, горіхи, виноград	3,9	4,8	2,1	4,5	5,7	2,3
Хліб і хлібні продукти	9,2	8,4	10,7	9,5	8,9	10,6

ДОХОДИ І ВИТРАТИ НАСЕЛЕННЯ

Продовження табл. 18.32

	2009			
	Усі домогосподарства			
	I квартал	II квартал	III квартал	IV квартал
М'ясо і м'ясопродукти	4,9	4,8	4,5	4,9
Молоко і молочні продукти	18,2	19,9	18,7	18,5
Яйця, шт.	20	22	20	20
Риба і рибопродукти	2,3	2,1	2,0	2,3
Цукор	3,5	3,4	3,3	2,7
Олія та інші рослинні жири	1,8	1,9	1,7	1,7
Картопля	7,7	6,5	7,7	8,4
Овочі та баштанні	6,9	7,2	20,0	8,3
Фрукти, ягоди, горіхи, виноград	5,1	3,9	3,7	4,7
Хліб і хлібні продукти	9,7	8,6	8,6	8,7

18.33. Споживання продуктів харчування у домогосподарствах із дітьми залежно від кількості дітей в їх складі

(у середньому за місяць у розрахунку на одну особу; кг)

	2005				2006			
	усі домогосподарства з дітьми	з кількістю дітей			усі домогосподарства з дітьми	з кількістю дітей		
		однією	двома	трьома і більше		однією	двома	трьома і більше
М'ясо і м'ясопродукти	3,6	3,7	3,4	3,5	3,9	4,3	3,7	2,2
Молоко і молочні продукти	15,3	16,0	13,9	13,1	15,8	15,5	17,3	12,6
Яйця, шт.	20	20	20	17	18	18	19	12
Риба і рибопродукти	1,7	1,8	1,6	1,3	1,7	1,9	1,5	1,3
Цукор	3,1	3,1	3,0	3,9	2,8	2,8	3,1	1,8
Олія та інші рослинні жири	1,4	1,5	1,3	1,2	1,3	1,4	1,3	0,7
Картопля	7,6	7,9	7,0	6,9	6,9	6,8	7,0	7,1
Овочі та баштанні	7,8	8,3	6,8	6,0	7,4	7,5	7,8	4,7
Фрукти, ягоди, горіхи, виноград	3,4	3,9	2,4	2,5	2,9	3,3	2,9	0,6
Хліб і хлібні продукти	8,0	8,2	7,7	8,5	8,4	8,3	8,6	8,6

Продовження табл. 18.33

	2007				2008			
	усі домо- госпо- дарства з дітьми	з кількістю дітей			усі домо- госпо- дарства з дітьми	з кількістю дітей		
		од- нією	двома	трьома і біль- ше		од- нією	двома	трьома і біль- ше
М'ясо і м'ясопродукти	4,0	3,9	4,3	3,1	4,1	4,7	3,2	2,8
Молоко і молочні продукти	15,3	14,8	16,0	15,2	16,7	18,2	14,0	14,4
Яйця, шт.	19	18	20	4	18	19	15	20
Риба і рибопродукти	1,7	1,8	1,5	1,2	1,9	2,0	1,8	1,8
Цукор	2,4	2,3	2,6	1,9	3,1	3,2	2,8	2,9
Олія та інші рослинні жири	1,3	1,3	1,2	1,0	1,4	1,5	1,2	1,2
Картопля	6,7	6,5	7,1	4,0	6,9	7,0	6,2	8,3
Овочі та баштанні	7,0	7,0	7,1	4,3	7,9	8,7	6,6	6,2
Фрукти, ягоди, горіхи, виноград	3,2	3,2	3,4	1,6	3,7	4,5	2,6	2,3
Хліб і хлібні продукти	7,6	7,8	7,4	8,6	7,5	7,3	8,0	7,9

18.34. Споживання продуктів харчування у домогосподарствах із різними середньодушовими загальними доходами у 2008 році

(у середньому за місяць у розрахунку на одну особу, к₂)

	Усі домогоспо- дарства	Із середньодушовими загальними доходами у місяць, грн.					
		до 300,0	300,1– 480,0	480,1– 660,0	660,1– 840,0	840,1– 1020,0	1020,1– 1200,0
М'ясо і м'ясопродукти	5,1	1,5	3,2	4,3	4,5	5,1	5,0
Молоко і молочні продукти	21,2	5,9	15,0	16,3	21,5	21,1	23,8
Яйця, шт.	21	9	19	19	20	20	20
Риба і рибопродукти	2,6	1,7	1,7	2,4	2,4	2,9	2,7
Цукор	3,7	2,5	2,7	3,5	3,9	3,6	3,9
Олія та інші рослинні жири	1,8	1,1	1,1	1,6	1,7	2,0	1,8
Картопля	8,0	6,5	7,2	7,4	8,6	7,1	7,3
Овочі та баштанні	10,5	5,0	7,0	9,4	9,8	10,8	10,3
Фрукти, ягоди, горіхи, виноград	4,5	1,1	2,0	3,1	3,5	5,1	5,1
Хліб і хлібні продукти	9,5	9,7	8,9	8,9	9,7	9,5	9,7

ДОХОДИ І ВИТРАТИ НАСЕЛЕННЯ

Продовження табл. 18.34

	Із середньодушовими загальними доходами у місяць, грн.					
	1200,1- 1380,0	1380,1- 1560,0	1560,1- 1740,0	1740,1- 1920,0	понад 1920,0	довідково: нижче 626 грн. ¹
М'ясо і м'ясопродукти	7,0	8,0	7,3	6,8	5,9	3,3
Молоко і молочні продукти	25,2	31,6	21,9	25,2	23,4	14,5
Яйця, шт.	25	28	24	19	16	18
Риба і рибопродукти	3,2	3,2	3,4	2,5	1,7	2,0
Цукор	4,0	4,0	4,6	4,9	3,5	3,2
Олія та інші рослинні жири	1,9	2,3	2,0	2,5	1,4	1,3
Картопля	9,0	10,3	10,2	6,3	6,4	7,4
Овочі та баштанні	13,8	15,8	13,0	12,0	9,2	8,1
Фрукти, ягоди, горіхи, виноград	5,9	7,8	5,0	7,0	8,2	2,4
Хліб і хлібні продукти	9,5	11,0	11,1	9,5	6,9	9,0

¹ Див. виноску до табл.18.14.

18.35. Споживання продуктів харчування в домогосподарствах за децильними (10%-ми) групами за рівнем середньодушових загальних доходів¹

(у середньому за місяць у розрахунку на одну особу; кг)

	2005					
	усі домо- госпо- дарства	у тому числі за децильними (10%-ми) групами				
		перша	друга	третя	четверта	п'ята
М'ясо і м'ясопродукти	4,4	1,9	2,7	3,4	3,4	4,3
Молоко і молочні продукти	18,5	9,1	12,3	15,7	14,1	21,8
Яйця, шт.	21	14	18	20	19	23
Риба і рибопродукти	2,3	1,2	1,4	1,9	1,7	2,7
Цукор	3,7	2,2	2,7	3,3	3,6	3,9
Олія та інші рослинні жири	1,8	1,2	1,1	1,5	1,3	1,9
Картопля	8,8	5,6	7,4	7,9	7,9	9,0
Овочі та баштанні	9,9	4,9	6,1	7,7	8,2	10,7
Фрукти, ягоди, горіхи, виноград	3,8	1,1	1,7	2,3	2,5	4,6
Хліб і хлібні продукти	9,8	8,0	8,2	9,1	9,1	10,5

ДОХОДИ І ВИТРАТИ НАСЕЛЕННЯ

Продовження табл. 18.35

	2005				
	у тому числі за децильними (10%-ми) групами				
	шоста	сьома	восьма	дев'ята	десята
М'ясо і м'ясопродукти	4,8	5,6	6,2	6,8	7,8
Молоко і молочні продукти	21,1	22,1	21,7	28,9	29,5
Яйця, шт.	22	25	25	25	30
Риба і рибопродукти	2,3	2,8	2,8	3,5	3,9
Цукор	4,1	4,3	4,2	4,9	5,5
Олія та інші рослинні жири	2,1	2,2	2,2	2,5	2,7
Картопля	9,1	10,0	9,6	11,8	12,0
Овочі та баштанні	11,4	11,6	12,5	15,4	16,7
Фрукти, ягоди, горіхи, виноград	4,2	4,7	5,4	6,3	9,9
Хліб і хлібні продукти	10,5	10,8	10,1	11,1	13,2

Продовження табл. 18.35

	2005	
	із середньодушовими загальними доходами у місяць, нижчими	
	середнього рівня загальних доходів ¹	прожиткового мінімуму ²
М'ясо і м'ясопродукти	3,1	3,0
Молоко і молочні продукти	14,3	14,0
Яйця, шт.	19	18
Риба і рибопродукти	1,7	1,7
Цукор	3,1	3,1
Олія та інші рослинні жири	1,4	1,4
Картопля	7,5	7,4
Овочі та баштанні	7,4	7,3
Фрукти, ягоди, горіхи, виноград	2,3	2,3
Хліб і хлібні продукти	9,0	8,9

ДОХОДИ І ВИТРАТИ НАСЕЛЕННЯ

Продовження табл. 18.35

	2006					
	усі домогос- подарства	у тому числі за децильними (10%-ми) групами				
		перша	друга	третя	четверта	п'ята
М'ясо і м'ясопродукти	4,8	1,7	3,4	3,7	4,3	4,6
Молоко і молочні продукти	19,7	10,0	13,2	13,7	17,4	18,9
Яйця, шт.	20	13	18	18	21	19
Риба і рибопродукти	2,2	1,0	1,7	1,7	1,7	2,0
Цукор	3,4	1,9	2,6	2,7	2,9	3,0
Олія та інші рослинні жири	1,6	0,9	1,5	1,3	1,2	1,6
Картопля	8,2	6,7	6,4	6,8	6,4	7,7
Овочі та баштанні	9,5	4,7	6,7	6,9	7,4	9,1
Фрукти, ягоди, горіхи, виноград	3,4	0,6	1,6	2,0	3,4	2,7
Хліб і хлібні продукти	10,0	8,4	8,5	8,8	8,6	10,3

Продовження табл. 18.35

	2006				
	у тому числі за децильними (10%-ми) групами				
	шоста	сьома	восьма	дев'ята	десята
М'ясо і м'ясопродукти	4,9	5,9	5,7	7,2	9,5
Молоко і молочні продукти	20,6	21,6	25,3	29,0	39,7
Яйця, шт.	21	23	23	25	28
Риба і рибопродукти	2,4	2,8	2,7	3,5	4,2
Цукор	3,7	3,9	4,6	4,6	5,3
Олія та інші рослинні жири	1,5	1,8	2,0	2,2	2,7
Картопля	8,2	9,3	10,1	10,0	13,1
Овочі та баштанні	9,8	10,2	12,7	15,0	18,1
Фрукти, ягоди, горіхи, виноград	4,9	3,9	3,9	5,6	10,0
Хліб і хлібні продукти	20,6	10,6	12,1	11,8	13,8

Продовження табл. 18.35

	2006	
	із середньодушовими загальними доходами у місяць, нижчими	
	середнього рівня загальних доходів ¹	прожиткового мінімуму ²
М'ясо і м'ясопродукти	3,5	3,4
Молоко і молочні продукти	14,7	14,1
Яйця, шт.	18	17
Риба і рибопродукти	1,6	1,6
Цукор	2,7	2,6
Олія та інші рослинні жири	1,3	1,3
Картопля	6,9	6,8
Овочі та баштанні	6,9	6,7
Фрукти, ягоди, горіхи, виноград	2,0	1,9
Хліб і хлібні продукти	9,0	8,9

ДОХОДИ І ВИТРАТИ НАСЕЛЕННЯ

Продовження табл. 18.35

	2007					
	усі домо- господарства	у тому числі за децильними (10%-ми) групами				
		перша	друга	третя	четверта	п'ята
М'ясо і м'ясопродукти	5,0	3,5	3,5	4,0	4,6	4,1
Молоко і молочні продукти	19,1	13,4	14,4	15,5	17,6	16,0
Яйця, шт.	20	17	19	19	19	19
Риба і рибопродукти	2,2	1,8	1,7	2,2	2,1	1,8
Цукор	3,1	2,5	2,8	2,9	2,9	2,9
Олія та інші рослинні жири	1,5	1,3	1,1	1,5	1,5	1,3
Картопля	8,0	7,3	6,5	8,0	8,7	7,0
Овочі та баштанні	9,1	6,6	6,9	8,0	9,0	6,8
Фрукти, ягоди, горіхи, виноград	3,9	1,7	2,7	2,7	3,4	3,7
Хліб і хлібні продукти	9,2	9,0	8,0	9,3	9,1	8,9

Продовження табл. 18.35

	2007				
	у тому числі за децильними (10%-ми) групами				
	шоста	сьома	восьма	дев'ята	десята
М'ясо і м'ясопродукти	5,5	5,6	6,1	7,1	6,5
Молоко і молочні продукти	23,6	22,9	22,0	22,9	25,7
Яйця, шт.	19	23	20	25	21
Риба і рибопродукти	2,5	2,4	2,2	2,9	2,8
Цукор	3,3	3,8	2,9	3,9	2,9
Олія та інші рослинні жири	1,8	1,6	1,7	1,8	1,6
Картопля	7,9	8,3	8,8	9,6	8,5
Овочі та баштанні	10,8	9,8	10,5	12,1	12,5
Фрукти, ягоди, горіхи, виноград	4,0	4,5	4,9	5,4	7,1
Хліб і хлібні продукти	9,9	10,3	9,4	10,6	7,9

Продовження табл. 18.35

	2007	
	із середньодушовими загальними доходами у місяць, нижчими	
	середнього рівня загальних доходів ¹	прожиткового мінімуму ²
М'ясо і м'ясопродукти	4,1	3,6
Молоко і молочні продукти	16,1	14,4
Яйця, шт.	19	18
Риба і рибопродукти	2,0	1,9
Цукор	2,9	2,7
Олія та інші рослинні жири	1,4	1,3
Картопля	7,5	7,1
Овочі та баштанні	7,8	7,1
Фрукти, ягоди, горіхи, виноград	2,9	2,3
Хліб і хлібні продукти	9,0	8,7

ДОХОДИ І ВИТРАТИ НАСЕЛЕННЯ

Продовження табл. 18.35

	2008					
	усі домо- господарства	у тому числі за децильними (10%-ми) групами				
		перша	друга	третя	четверта	п'ята
М'ясо і м'ясопродукти	5,1	2,9	4,2	4,0	5,1	5,3
Молоко і молочні продукти	21,2	14,3	15,8	18,0	23,0	20,8
Яйця, шт.	21	17	20	19	20	20
Риба і рибопродукти	2,6	1,8	2,4	1,9	3,0	2,8
Цукор	3,7	2,7	3,7	3,8	3,8	3,5
Олія та інші рослинні жири	1,8	1,2	1,7	1,6	1,8	2,1
Картопля	8,0	7,1	7,7	8,2	8,4	8,0
Овочі та баштанні	10,5	7,3	9,1	9,6	9,4	11,2
Фрукти, ягоди, горіхи, виноград	4,5	2,1	3,0	3,1	3,7	4,9
Хліб і хлібні продукти	9,5	9,0	9,0	8,7	10,2	10,2

Продовження табл. 18.35

	2008				
	у тому числі за децильними (10%-ми) групами				
	шоста	сьома	восьма	дев'ята	десята
М'ясо і м'ясопродукти	5,0	4,9	6,2	8,0	6,6
Молоко і молочні продукти	22,5	22,9	23,5	31,5	23,7
Яйця, шт.	22	20	24	27	20
Риба і рибопродукти	3,0	2,8	2,8	3,2	2,6
Цукор	3,8	4,0	3,6	4,2	4,2
Олія та інші рослинні жири	2,0	1,8	1,7	2,3	1,8
Картопля	6,4	6,8	8,6	10,3	8,1
Овочі та баштанні	11,0	10,2	11,9	16,1	11,3
Фрукти, ягоди, горіхи, виноград	5,5	4,9	5,8	7,3	7,0
Хліб і хлібні продукти	9,2	9,5	9,0	11,2	9,1

Продовження табл. 18.35

	2008	
	із середньодушовими загальними доходами у місяць, нижчими	
	середнього рівня загальних доходів ¹	прожиткового мінімуму ²
М'ясо і м'ясопродукти	4,3	3,3
Молоко і молочні продукти	18,2	14,5
Яйця, шт.	19	18
Риба і рибопродукти	2,4	2,0
Цукор	3,4	3,2
Олія та інші рослинні жири	1,6	1,3
Картопля	7,6	7,4
Овочі та баштанні	9,2	8,1
Фрукти, ягоди, горіхи, виноград	3,4	2,4
Хліб і хлібні продукти	9,3	9,0

¹ Див. першу виноску до табл. 18.18.

² Див. третю виноску до табл. 18.12.

18.36. Споживання продуктів харчування

(на одну особу за рік, кг)

	1990	1995	2000	2005	2007	2008	2009
М'ясо і м'ясопродукти, (у перерахунку на м'ясо; включаючи сало і субпродукти в натурі)	70,1	39,8	29,1	31,9	37,8	43,4	40,6
Молоко і молочні продукти (у перерахунку на молоко)	356,4	191,6	164,0	213,9	204,3	192,2	192,0
Яйця, шт.	355	258	220	255	247	247	260
Риба і рибопродукти	21,1	5,2	11,2	18,3	18,6	22,0	18,6
Цукор	50,9	29,7	36,4	39,6	37,7	41,1	35,1
Олія	11,5	9,9	10,7	14,0	13,7	16,4	16,4
Картопля	67,7	87,9	85,3	105,7	99,7	102,8	98,3
Овочі та баштанні продовольчі культури	83,3	76,0	89,5	118,8	98,5	140,5	140,0
Плоди, ягоди та виноград (без переробки на вино)	75,9	42,8	37,7	55,6	45,4	49,6	53,2
Хлібні продукти (хліб, макаронні вироби у перерахунку на борошно; борошно, крупи, бобові)	109,0	110,6	106,9	117,4	108,3	110,3	103,3

18.37. Наявність у домогосподарствах¹ окремих товарів тривалого користування²

(у середньому на 100 домогосподарств; шт.)

	2001	2002	2003	2004	2005	2006	2008
Холодильник, морозильники	94	93	96	96	99	98	106
Пральні машини	72	73	76	77	83	79	85
Пилососи	47	41	45	51	63	59	70
Електропраски	99	98	97	95	99	97	98
Програвачі CD-дисків	3	7	7	18
Телевізори кольорові	64	64	72	78	86	89	94
Телевізори чорно-білі	34	37	29	21	13	12	8
Відеомагнітофони	12	11	14	14	16	20	19
Магнітофони	36	34	31	33	33	28	15
Музичні центри	3	5	5	6	10	15	15
Фотоапарати	18	18	17	20	32	23	31
Комп'ютери	2	2	4	5	11	9	24
Мікрохвильові печі	1	2	2	3	5	12	25
Кухонні комбайни	4	3	4	5	5	5	7
Швейні машини	34	31	28	29	30	23	24
Мопеди, велосипеди	30	30	27	25	27	26	35
Мотоцикли	10	5	7	5	3	4	3
Автомобілі	14	11	14	12	11	15	18
Мобільні телефони	11 ³	21	41	76

¹ Починаючи з 2006р. опитування домогосподарств щодо наявності у них товарів тривалого користування проводиться один раз на два роки.

² Розрахунки наявності в домогосподарствах товарів тривалого користування, проведені за результатами вибіркового опитування, враховують фактичну наявність цих товарів незалежно від терміну експлуатації, від джерел надходження (куплені, подаровані тощо), від стану (враховуються як справні, так і тимчасово несправні товари, які знаходяться у поточному ремонті або чекають ремонту).

³ Показник включено у програму обстеження умов життя домогосподарств, починаючи з 2004р.

18.38. Забезпеченість населення приватними легковими автомобілями по містах та районах області

(на 1000 осіб постійного населення, одиниць)

	1995	2000	2005 ¹	2007 ¹	2008 ¹	2009 ¹
Одеська область	83	102	87	100	109	112
м.Одеса	112	121	89	122	130	133
м.Білгород-Дністровський	90	95	119	117
м.Ізмаїл	113	123	117	124
м.Іллічівськ	98	146	128	132	161	167
м.Котовськ
м.Теплодар	x	69	93
м.Южне	89	96	100	108	135	128
райони						
Ананьївський	80	93	95	83	97	100
Арцизький	36	51	99	101	99	100
Балтський	49	53	59	62	68	70
Білгород-Дністровський	68	102	99	105	117 ²	117 ²
Біляївський	85	120	100	93	102 ³	103 ³
Березівський	89	76	85	86	86	86
Болградський	52	79	60	58	71	72
Великомихайлівський	69	86	88	96	96	97
Іванівський	87	105	120	122	119	121
Ізмаїльський	77	104	81	47	88 ²	89 ²
Кілійський	84	42	63	53	82	83
Кодимський	69	78	30	33	62	63
Комінтернівський	106	106	74	75	97	97
Котовський	68 ²	73 ²	104 ²	104	102 ²	103 ²
Красноокнянський	105	73	58	59	75	76
Любашівський	92	114	97	98	103	104
Миколаївський	22	119	70	79	80	82
Овідіопольський	104	101	74	74	139	135
Ренійський	58	48	20	24	50	50
Роздільнянський	26	83	89	88	88	89
Савранський	82	97	116	118	193	197
Саратський	54	64	42	48	66	67
Тарутинський	42	48	59	59	60	60
Татарбунарський	70	86	110	111	111	121
Фрунзівський	55	66	52	53	53	53
Ширяївський	89	57	70	74	75	79

¹ За даними управління Державтоінспекції МВС України в Одеській області на 1 серпня. За 2009р. – на 16 грудня.

² З урахуванням даних по місту.

³ З урахуванням даних по м.Теплодар.

19. ЖИТЛОВІ УМОВИ НАСЕЛЕННЯ

У розділі містяться дані про житловий фонд, забезпеченість населення житлом, обладнання житлового фонду, квартирний облік, благоустрій населених пунктів.

Джерелом інформації є державне статистичне спостереження.

Житловий фонд – сукупність житлових приміщень, включаючи житлові будинки, спеціальні будинки (гуртожитки, притулки, будинки-інтернати для громадян похилого віку та інвалідів – дорослих і дітей, дитячі будинки, інтернати при школах і школи-інтернати), квартири, службові житлові приміщення, інші житлові приміщення в будівлях, придатних для проживання.

У складі житлового фонду не враховуються дачі, літні садові будиночки, спортивні та туристичні бази, мотелі, кемпінги, санаторії, будинки відпочинку, пансіонати, будинки для приїжджих, готелі, залізничні вагони й інші будівлі та приміщення, призначені для сезонного і тимчасового проживання, незалежно від часу проживання в них громадян.

Облік житла ведеться за основними формами власності:

державний житловий фонд – фонд державних установ, підприємств та організацій, що належить їм на праві повного господарського відання або оперативного управління;

комунальний житловий фонд – фонд, що належить на праві власності територіальним громадам сіл, селищ, міст, районів у містах;

приватний житловий фонд – фонд приватних та інших видів підприємств, господарських товариств та об'єднань (крім державних та комунальних), кооперативів, організацій, установ, закладів (крім державних та комунальних), фізичних осіб.

Загальна площа житлових приміщень складається з площі житлових кімнат і підсобних приміщень (за винятком вхідних тамбурів в одноквартирних будинках) і літніх приміщень, підрахованих із такими знижувальними коефіцієнтами: для балконів і терас – 0,3; лоджій – 0,5; застлених балконів – 0,8; веранд, застлених лоджій і холодних комор – 1,0.

Підсобні приміщення – це приміщення кухні, ванної кімнати чи душової, санвузла, квартирної коридору чи прихожої, вбудованих у квартири кладових чи шаф.

У гуртожитках до підсобних приміщень, крім вищевказаних, належать приміщення культурно-побутового призначення і медичного обслуговування.

До загальної площі житлових будівель не включається площа:

сходових кліток, ліфтових холів, тамбурів, загальних

коридорів, вестибюлів, галерей; нежилих приміщень, зайнятих житлово-експлуатаційними організаціями, магазинами, відділеннями зв'язку, дитячими установами, підприємствами служби побуту і т. ін.

Упродовж 2005–2009рр. кооперативне житло не надавалось.

Благоустроєними населеними пунктами вважаються такі,

які мають централізоване водопостачання та каналізацію, а саме: міста, селища міського типу та сільські населені пункти, в яких водопроводи й окремі водопровідні мережі відпускають воду населенню та на комунально-побутові потреби централізовано, а каналізації здійснюють централізоване відведення стічних вод з житлових будинків та комунально-побутових підприємств.

19.1. Житловий фонд

	<i>(млн. м² загальної площі)</i>						
	1990 ¹	1995 ¹	2000	2005	2007	2008	2009
Весь житловий фонд	45,1	47,7	48,2	50,8	52,0	53,1	53,1
У середньому на одного жителя, м ²	17,3	18,6	19,5	21,0	21,6	22,0	22,1
Міський житловий фонд	26,2	28,6	28,8	31,5	32,6	33,4	33,3
У середньому на одного міського жителя, м ²	15,2	17,0	17,8	19,7	20,4	20,9	20,8
Сільський житловий фонд	18,9	19,1	19,4	19,3	19,4	19,7	19,8
У середньому на одного сільського жителя, м ²	21,2	21,6	22,8	23,5	23,9	24,3	24,6

¹ Тут і надалі (табл. 19.8, 19.10) з урахуванням централізованої частини житлового фонду.

19.2. Квартирна черга та поліпшення житлових умов

	<i>(тис.)</i>						
	1995	2000	2005	2007	2008	2009	
Кількість сімей та однаків, які перебували на квартирному обліку на кінець року	112,3	71,2	52,0	44,7	42,1	38,7	
Кількість сімей та однаків, які одержали житло за рік	2,5	1,2	0,7	0,8	0,4	0,3	
відсотків до загальної кількості тих, хто перебував на квартирному обліку на кінець попереднього року	2,1	1,4	1,3	1,7	0,9	0,7	

19.3. Надання житла окремим категоріям населення

	Кількість сімей та однаків, які перебували на квартирному обліку на кінець року			Кількість сімей та однаків, які одержали житло та поліпшили свої житлові умови		
	2007	2008	2009	2007	2008	2009
Усього	44748	42140	38690	754	391	293
Державний житловий фонд	40696	35446	33707	754	391	293
громадяни, які користуються правом першочергового одержання житла	14639	12923	12181	291	219	153
учасники бойових дій, учасники війни	1236	1021	580	17	2	3
учасники бойових дій на території інших країн	657	640	658	26	9	13
військовослужбовці, звільнені в запас або у відставку	558	549	570	11	5	7
багатодітні сім'ї (мають трьох і більше дітей)	1554	1420	1373	13	10	17
одинокі матері	1170	1101	1093	6	4	4
мешканці ветхих та аварійних будинків	3275	2967	2797	86	109	52
хворі (за встановленим переліком)	1089	945	872	7	4	4
інші категорії	5100	4280	4238	125	76	53
громадяни, які користуються правом позачергового одержання житла	2609	2661	2581	170	64	66
інваліди війни	369	359	329	22	4	4
сім'ї загиблих військовослужбовців та прирівняних до них	218	194	124	2	1	1
сім'ї, які постраждали внаслідок Чорнобильської катастрофи (I та II категорії)	554	511	483	2	1	–
інші категорії	1468	1597	1645	144	58	61
громадяни, які перебувають у загальній черзі	23448	19862	18945	293	108	74
Кооперативне житло	4052	6694	4983	–	–	–
громадяни, які користуються правом першочергового одержання житла	712	1410	806	–	–	–
учасники бойових дій, учасники війни	126	220	122	–	–	–
учасники бойових дій на території інших країн	46	73	44	–	–	–
військовослужбовці, звільнені в запас або у відставку	40	41	34	–	–	–
багатодітні сім'ї (мають трьох і більше дітей)	113	141	89	–	–	–
одинокі матері	35	86	51	–	–	–
мешканці ветхих та аварійних будинків	8	124	123	–	–	–
хворі (за встановленим переліком)	10	15	8	–	–	–
інші категорії	334	710	335	–	–	–
громадяни, які користуються правом позачергового одержання житла	90	164	103	–	–	–
інваліди війни	14	18	14	–	–	–
сім'ї загиблих військовослужбовців та прирівняних до них	7	9	7	–	–	–
сім'ї, які постраждали внаслідок Чорнобильської катастрофи (I та II категорії)	18	27	18	–	–	–
інші категорії	51	110	64	–	–	–
громадяни, які перебувають у загальній черзі	3250	5120	4074	–	–	–
Із загальної кількості						
мешканці комунальних квартир	5270	3675	3248	53	10	18
мешканці гуртожитків	5552	5827	5659	112	44	43
молоді сім'ї	2716	2742	2724	25	11	6
кількість сімей-черговиків, які купили квартири ¹	x	x	x	72	11	20

¹ За кошти підприємств, установ та організацій.

19.4. Кількість сімей та однаків, які перебували на квартирному обліку в міських поселеннях по містах та районах області

(одиниць)

	Державний житловий фонд					
	1995	2000	2005	2007	2008	2009
Одеська область	88270	57876	44605	40311	35025	33120
м.Одеса	64416	42715	32153	27995	23242	21715
м.Білгород-Дністровський	2235	1676	1596	1648	1682	1714
м.Ізмаїл	3614	1638	1310	1171	1124	1046
м.Іллічівськ	5530	3683	2642	2376	2353	2112
м.Котовськ	1709	1644	921	1172	873	877
м.Теплодар	х	210	201	273	296	299
м.Южне	1455	1170	1068	1064	1021	1051
райони						
Ананьївський	209	152	146	132	121	123
Арцизький	794	410	635	650	388	225
Балтський	614	383	231	178	169	170
Березівський	186	142	124	115	79	85
Біляївський	342	117	157	241	260	274
Болградський	235	302	331	231	247	268
Великомихайлівський	134	–	–	–	–	–
Іванівський	295	46	45	45	45	100
Ізмаїльський	136	10	2	2	2	–
Кілійський	1294	746	457	459	439	408
Кодимський	307	296	230	195	206	192
Комінтернівський	192	58	58	84	96	101
Красноокнянський	140	66	64	55	55	55
Любашівський	195	86	98	80	80	74
Миколаївський	94	96	141	141	141	141
Овідіопольський	824	158	152	200	275	240
Роздільнянський	1149	783	684	664	703	720
Ренійський	1381	978	868	776	760	762
Савранський	53	49	18	48	47	46
Саратський	185	104	111	121	122	129
Тарутинський	122	72	55	56	52	55
Татарбунарський	252	27	33	23	32	33
Фрунзівський	74	–	11	14	20	19
Ширяївський	104	59	63	102	95	86

ЖИТЛОВІ УМОВИ НАСЕЛЕННЯ

Продовження у табл. 19.4

	Кооперативне житло					
	1995	2000	2005	2007	2008	2009
Одеська область	23028	13013	7118	4052	6694	4983
м.Одеса	18672	11374	6197	3261	6152	4441
м.Білгород-Дністровський	1664	—	—	—	—	—
м.Ізмаїл	697	—	—	—	—	—
м.Іллічівськ	953	713	848	718	542	542
м.Котовськ	592	533	—	—	—	—
м.Теплодар	х	—	—	—	—	—
м.Южне	—	—	—	—	—	—
райони						
Ананьївський	—	—	—	—	—	—
Арцизький	—	—	—	—	—	—
Балтський	120	73	73	73	—	—
Березівський	—	—	—	—	—	—
Біляївський	—	—	—	—	—	—
Болградський	—	—	—	—	—	—
Великомихайлівський	—	—	—	—	—	—
Іванівський	—	—	—	—	—	—
Ізмаїльський	—	—	—	—	—	—
Кілійський	80	30	—	—	—	—
Кодимський	—	—	—	—	—	—
Комінтернівський	—	—	—	—	—	—
Красноокнянський	—	—	—	—	—	—
Любашівський	—	—	—	—	—	—
Миколаївський	—	—	—	—	—	—
Овідіопольський	—	40	—	—	—	—
Роздільнянський	250	250	—	—	—	—
Ренійський	—	—	—	—	—	—
Савранський	—	—	—	—	—	—
Саратський	—	—	—	—	—	—
Тарутинський	—	—	—	—	—	—
Татарбунарський	—	—	—	—	—	—
Фрунзівський	—	—	—	—	—	—
Ширяївський	—	—	—	—	—	—

19.5. Кількість сімей та однаків, які одержали житло та поліпшили свої житлові умови з державного фонду в міських поселеннях по містах та районах області

	1995	2000	2005	2007	2008	2009
Одеська область	2059	1161	646	738	378	290
м.Одеса	1192	702	218	365	249	220
м.Білгород-Дністровський	90	51	5	6	2	13
м.Ізмаїл	54	15	2	1	4	6
м.Іллічівськ	225	98	130	68	8	10
м.Котовськ	75	99	139	34	10	5
м.Теплодар	x	18	10	1	2	–
м.Южне	80	117	3	104	44	3
райони						
Ананьївський	–	4	6	4	4	2
Арцизький	27	19	71	12	15	4
Балтський	41	3	17	29	4	3
Березівський	12	3	–	–	–	–
Біляївський	–	2	10	6	1	–
Болградський	13	–	–	–	3	2
Великомихайлівський	12	–	–	–	–	–
Іванівський	26	2	–	–	–	5
Ізмаїльський	2	–	–	–	–	–
Кілійський	12	2	4	1	4	3
Кодимський	20	–	7	5	–	1
Комінтернівський	49	–	–	–	1	1
Красноокнянський	5	4	–	–	–	–
Любашівський	19	–	3	–	–	–
Миколаївський	–	1	–	–	–	2
Овідіопольський	24	–	–	13	2	–
Роздільнянський	6	9	–	–	6	–
Ренійський	29	2	2	79	–	–
Савранський	4	–	–	1	–	–
Саратський	12	1	2	3	11	7
Тарутинський	17	3	1	–	2	1
Татарбунарський	8	6	10	–	–	–
Фрунзівський	5	–	6	5	6	2
Ширяївський	–	–	–	1	–	–

19.6. Обладнання житлового фонду

(відсотків)

	2000		2005	
	у міських поселеннях	у сільській місцевості	у міських поселеннях	у сільській місцевості
Питома вага загальної житлової площі, обладнаної				
водопроводом	82,1	22,1	82,8	27,7
каналізацією	78,8	11,8	80,4	17,9
опаленням	72,8	3,0	68,7	5,9
газом	86,5	83,5	85,8	88,1
гарячим водопостачанням	61,9	1,2	60,7	2,6
ваннами	70,1	10,7	75,0	15,5
підлоговими електроплитами	5,0	–	5,1	0,1

ЖИТЛОВІ УМОВИ НАСЕЛЕННЯ

Продовження табл. 19.6

	2007		2008		2009	
	у міських поселеннях	у сільській місцевості	у міських поселеннях	у сільській місцевості	у міських поселеннях	у сільській місцевості
Питома вага загальної житлової площі, обладнаної						
водопроводом	82,7	29,6	82,9	32,7	83,5	34,6
каналізацією	80,4	20,5	80,8	22,7	81,8	25,1
опаленням	67,7	9,7	70,5	17,0	73,0	22,6
газом	88,4	88,0	87,0	88,2	84,1	87,9
гарячим водопостачанням	60,5	5,3	61,2	5,7	60,7	6,8
ваннами	75,4	18,1	76,5	20,0	76,8	21,5
підлоговими електроплитами	4,4	0,1	4,9	0,1	4,8	0,1

19.7. Благоустрій населених пунктів

	2000	2005	2007	2008	2009
Кількість населених пунктів, які мають водопровід					
міст	19	19	19	19	19
селищ міського типу	27	27	28	28	27
сільських населених пунктів	277	287	280	282	282
мають каналізацію					
міст	17	17	17	18	18
селищ міського типу	14	15	16	16	16
сільських населених пунктів	35	31	29	30	30
газифіковані тільки природним та природним і зрідженим газом ¹					
міст	18	19	19	19	19
селищ міського типу	27	32	33	33	33
сільських населених пунктів	1114	1134	1129	1127	1127
газифіковані тільки зрідженим газом ¹					
міст	8	6	5	5	5
селищ міського типу	9	10	12	12	11
сільських населених пунктів	976	953	919	898	885

¹ До 2005р. включно вважалися забезпеченими газом (природним та зрідженим) міста, в яких газифіковано не менше 100 квартир; селища міського типу – не менше 50 квартир, сільські населені пункти – не менше 10 квартир. З 2006р. до газифікованих природним газом включаються населені пункти, в яких хоча б один із споживачів використовує природний газ з газопроводу на комунально-побутові потреби; природним та зрідженим газом – населені пункти, у яких хоча б один із споживачів використовує природний газ з газопроводу та хоча б один із споживачів використовує зріджений газ з газобалонної установки, яка знаходиться на обслуговуванні газового господарства; зрідженим газом – населені пункти, у яких хоча б один із споживачів використовує зріджений газ.

19.8. Житловий фонд по містах та районах області

(тис.м² загальної площі)

	1990 ¹	1995 ¹	2000	2005	2007	2008	2009
Одеська область	45144	47728	48194	50844	52013	53099	53142
м.Одеса	16668	18236	17574	18165	18516	18972	18899
м.Білгород- Дністровський	1008	1039	1098	1487	1587	1586	1595
м.Ізмаїл	1508	1730	1709	1772	1747	1776	1767
м.Іллічівськ	969	775	1054	1273	1279	1306	1308
м.Котовськ	535	608	684	1033	1056	1064	1064
м.Теплодар	х	х	172	181	181	181	182
м.Южне	х	317	408	817	512	528	513
райони							
Ананьївський	854	806	792	791	790	786	786
Арцизький	1010	1006	1074	1105	1209	1211	1212
Балтський	1085	1092	1149	1090	1117	1132	1124
Білгород- Дністровський	1323	1396	1449	1500	1509	1528	1530
Біляївський	1688	1786	1898	2082	2511	2568	2709
Березівський	678	686	911	931	906	895	747
Болградський	1763	1769	1901	2050	2135	2151	2153
Великомихайлівський	576	572	575	555	542	577	576
Іванівський	531	494	477	497	679	680	636
Ізмаїльський	1280	1282	1323	1337	1342	1336	1327
Кілійський	1332	1375	1512	1503	1484	1483	1476
Кодимський	869	891	900	876	872	872	870
Комінтернівський	1006	1055	1216	1293	1399	1412	1438
Котовський	780	811	790	754	742	742	743
Красноокнянський	536	561	562	550	546	546	546
Любашівський	740	749	750	747	737	728	726
Миколаївський	404	399	385	376	394	392	398
Овідіопольський	941	1005	1105	1315	1438	1783	1903
Роздільнянський	871	878	941	1026	1103	1163	1213
Ренійський	967	1017	1040	1052	1060	1061	1060
Савранський	575	584	594	588	586	595	594
Саратський	996	1093	1093	1084	1071	1081	1083
Тарутинський	948	858	885	914	914	929	929
Татарбунарський	1016	1011	1070	1018	1004	1001	998
Фрунзівський	375	393	465	469	457	452	458
<u>Ширяївський</u>	654	653	638	613	588	582	579

¹ Див. виноску до табл. 19.1.

**19.9. Приватний житловий фонд
по містах та районах області**

(тис.м² загальної площі)

	1990	1995	2000	2005	2007	2008	2009
Одеська область	24065	29677	36649	44071	46144	47254	47493
м.Одеса	2095	5341	9111	14216	15178	15705	15783
м.Білгород-Дністровський	322	526	719	936	1012	1046	1067
м.Ізмаїл	695	1002	1383	1570	1616	1646	1652
м.Іллічівськ	169	158	642	919	1017	1064	1104
м.Котовськ	294	462	609	707	760	772	771
м.Теплодар	х	х	127	149	162	165	168
м.Южне	х	–	196	357	410	435	418
райони							
Ананьївський	791	778	773	761	761	758	758
Арцизький	805	865	924	1004	1014	1017	1018
Балтський	975	1006	1059	1024	1089	1104	1098
Білгород-Дністровський	1153	1304	1364	1461	1469	1476	1478
Біляївський	1379	1543	1696	1941	2352	2385	2507
Березівський	549	626	830	887	873	860	712
Болградський	1683	1745	1888	2044	2045	2060	2063
Великомихайлівський	513	548	567	553	541	575	574
Іванівський	438	421	396	469	651	651	629
Ізмаїльський	1219	1257	1303	1333	1338	1331	1323
Кілійський	1113	1221	1437	1482	1459	1455	1455
Кодимський	805	842	862	858	857	857	856
Комінтернівський	768	883	1019	1215	1253	1279	1318
Котовський	702	743	745	731	716	715	715
Красноокнянський	466	544	550	545	544	545	545
Любашівський	669	713	725	726	715	706	704
Миколаївський	345	382	376	373	391	390	394
Овідіопольський	604	722	895	1206	1295	1596	1709
Роздільнянський	645	742	869	931	1008	1029	1040
Ренійський	758	859	924	1029	1040	1039	1040
Савранський	554	581	591	588	585	595	594
Саратський	889	1053	1063	1073	1062	1067	1069
Тарутинський	804	814	860	902	903	917	917
Татарбунарський	931	988	1057	1016	1002	999	997
Фрунзівський	338	376	459	457	443	438	443
Ширяївський	594	632	630	608	583	577	574

**19.10. Міський житловий фонд
по містах та районах області**

(тис.м² загальної площі)

	1990 ¹	1995 ¹	2000	2005	2007	2008	2009
Одеська область	26252	28591	28784	31527	32597	33413	33307
м.Одеса	16668	18236	17574	18165	18516	18972	18899
м.Білгород- Дністровський	1008	1039	1098	1487	1587	1586	1595
м.Ізмаїл	1508	1730	1709	1772	1747	1776	1767
м.Іллічівськ	910	709	977	1160	1156	1175	1174
м.Котовськ	535	608	684	1033	1056	1064	1064
м.Теплодар	х	х	172	181	181	181	182
м.Южне	х	317	408	816	512	528	513
райони							
Ананьівський	151	131	146	156	160	160	162
Арцизький	259	264	337	378	494	500	502
Балтський	325	331	355	354	400	408	410
Біляївський	267	304	421	615	904	903	911
Березівський	178	170	400	414	407	405	256
Болградський	244	268	324	357	454	461	465
Великомихайлівський	151	149	162	160	158	180	180
Іванівський	124	63	72	99	282	282	239
Ізмаїльський	140	112	137	137	137	137	137
Кілійський	651	683	704	726	737	740	734
Кодимський	235	250	268	271	275	276	276
Комінтернівський	117	102	152	238	251	254	255
Красноокнянський	77	100	125	112	109	109	109
Любашівський	191	191	215	228	232	232	231
Миколаївський	65	57	18	16	49	52	56
Овідіопольський	375	453	510	677	779	957	1063
Роздільнянський	332	332	350	455	474	526	572
Ренійський	402	426	460	462	468	471	471
Савранський	132	139	165	167	170	172	173
Саратський	101	107	107	104	102	101	102
Тарутинський	217	187	197	214	220	223	225
Татарбунарський	215	207	245	220	221	223	223
Фрунзівський	110	106	154	210	216	216	218
Ширяївський	119	122	138	143	143	143	143

¹ Див. виноску до табл. 19.1.

**19.11.Приватний міський житловий фонд
по містах та районах області**

(тис.м² загальної площі)

	1990	1995	2000	2005	2007	2008	2009
Одеська область	7071	11620	17966	25051	27102	28021	28119
м.Одеса	2095	5341	9111	14216	15178	15705	15783
м.Білгород-Дністровський	322	526	719	936	1012	1046	1067
м.Ізмаїл	695	1002	1383	1571	1616	1646	1652
м.Іллічівськ	110	93	567	813	902	940	976
м.Котовськ	294	462	609	707	760	772	771
м.Теплодар	х	х	127	149	162	165	168
м.Южне	х	–	196	356	410	435	418
райони							
Ананьївський	105	119	127	144	148	150	152
Арцизький	120	156	216	283	306	313	315
Балтський	234	252	267	290	374	382	387
Біляївський	215	258	351	555	826	826	833
Березівський	128	150	336	371	374	375	226
Болградський	185	263	316	352	365	371	376
Великомихайлівський	120	139	160	160	158	180	180
Іванівський	60	23	4	72	255	255	233
Ізмаїльський	124	111	135	136	136	136	136
Кілійський	458	548	635	707	716	717	717
Кодимський	191	219	240	254	261	263	264
Комінтернівський	64	72	143	217	230	233	235
Красноокнянський	55	97	119	108	109	108	109
Любашівський	145	168	194	208	210	210	209
Миколаївський	48	49	13	14	47	51	55
Овідіопольський	241	259	373	585	660	838	944
Роздільнянський	218	243	313	374	392	403	404
Ренійський	202	280	348	442	451	452	453
Савранський	121	137	164	167	170	172	172
Саратський	29	83	92	100	98	98	99
Тарутинський	135	163	185	204	211	213	216
Татарбунарський	161	192	238	219	220	221	222
Фрунзівський	92	95	148	198	202	202	204
Ширяївський	104	120	137	143	143	143	143

**19.12. Забезпеченість населення житлом
по містах та районах області**

(у середньому на 1 особу; м² загальної площі)

	1990	1995	2000	2005	2007	2008	2009
Одеська область	17,3	18,6	19,5	21,0	21,6	22,0	22,1
м.Одеса	14,8	17,2	17,5	18,0	18,3	18,7	18,6
м.Білгород-Дністровський	14,9	15,8	16,2	25,8	27,6	27,6	27,8
м.Ізмаїл	15,9	19,7	19,1	21,9	22,3	22,9	23,0
м.Іллічівськ	14,8	11,9	16,4	18,5	18,2	18,3	18,1
м.Котовськ	12,3	13,9	16,6	25,5	25,8	25,9	25,8
м.Теплодар	х	х	16,9	15,4	14,9	14,7	14,6
м.Южне	х	15,4	16,4	30,2	18,8	19,0	17,7
райони							
Ананьівський	21,0	20,7	22,8	25,8	26,8	27,2	27,5
Арцизький	17,1	17,3	20,0	22,4	25,0	25,3	25,5
Балтський	19,0	19,3	21,8	23,7	24,7	25,5	25,7
Білгород-Дністровський	20,5	21,6	22,7	24,5	24,9	25,4	25,3
Біляївський	16,3	17,5	19,7	20,8	25,7	26,7	28,4
Березівський	16,5	16,5	23,0	26,7	26,2	26,0	21,7
Болградський	22,7	22,5	24,5	28,4	30,0	30,3	30,4
Великомихайлівський	17,4	17,3	18,2	17,6	17,4	18,5	18,6
Іванівський	17,1	15,3	15,1	17,5	24,2	24,5	23,1
Ізмаїльський	22,9	20,5	24,1	25,2	25,4	25,4	25,4
Кілійський	20,2	20,7	23,6	26,1	26,3	26,5	26,6
Кодимський	21,9	22,9	25,0	26,7	27,2	27,5	27,8
Комінтернівський	14,9	15,7	18,2	18,7	19,8	20,0	20,4
Котовський	24,5	25,9	25,2	25,5	25,5	25,6	25,8
Красноокнянський	22,2	22,7	24,1	25,5	25,8	26,1	26,4
Любашівський	20,6	20,9	21,8	23,2	23,2	23,1	23,1
Миколаївський	17,9	17,9	18,2	20,3	22,3	22,8	23,5
Овідіопольський	17,6	18,2	19,3	20,5	21,5	26,2	27,4
Роздільнянський	14,3	14,1	15,0	18,1	19,2	20,1	20,9
Ренійський	21,3	22,0	23,8	26,5	27,0	27,1	27,2
Савранський	23,6	23,9	25,1	27,6	28,0	28,9	29,1
Саратський	20,1	20,7	21,3	22,4	22,7	23,2	23,4
Таругинський	18,4	17,3	18,5	21,1	21,4	21,9	22,0
Татарбунарський	22,7	22,0	24,3	25,2	25,2	25,3	25,3
Фрунзівський	16,5	16,6	20,4	22,9	22,6	22,4	22,7
Ширяївський	20,6	20,7	21,1	21,4	20,9	20,9	21,0

19.13. Забезпеченість населення житлом у міських поселеннях

(у середньому на 1 особу; м² загальної площі)

	1990	1995	2000	2005	2007	2008	2009
Одеська область	15,2	17,0	17,8	19,7	20,4	20,9	20,8
м.Одеса	14,8	17,2	17,5	18,0	18,3	18,7	18,6
м.Білгород-Дністровський	14,9	15,8	16,2	25,8	27,6	27,6	27,8
м.Ізмаїл	15,9	19,7	19,1	21,9	22,3	22,9	23,0
м.Іллічівськ	14,9	11,6	16,2	18,0	17,7	17,7	17,5
м.Котовськ	12,3	13,9	16,6	25,5	25,8	25,9	25,8
м.Теплодар	х	х	16,9	15,4	14,9	14,7	14,6
м.Южне	х	15,4	16,4	30,2	18,8	19,0	17,7
райони							
Ананьївський	14,4	13,1	15,4	17,4	18,3	18,7	18,9
Арцизький	12,5	12,9	17,8	24,1	31,7	32,4	32,6
Балтський	13,8	13,6	15,5	18,2	20,4	21,0	21,2
Білгород-Дністровський	–	–	–	–	–	–	–
Біляївський	15,7	17,7	25,8	39,2	59,3	60,5	61,5
Березівський	11,6	11,0	26,1	34,5	33,0	32,7	20,5
Болградський	13,4	14,9	18,9	22,3	29,2	29,8	30,0
Великомихайлівський	16,0	15,5	17,4	18,5	18,6	21,3	21,4
Іванівський	11,2	5,4	6,3	10,4	30,0	30,5	26,0
Ізмаїльський	22,9	25,0	24,5	29,2	29,3	29,1	29,2
Кілійський	17,3	18,3	19,6	23,2	23,8	24,4	24,3
Кодимський	15,9	16,9	19,3	23,4	24,1	24,3	24,5
Комінтернівський	9,0	7,5	11,3	17,0	17,5	17,7	17,9
Котовський	–	–	–	–	–	–	–
Красноокнянський	13,0	16,1	20,4	20,4	20,0	20,1	20,3
Любашівський	15,9	15,7	18,0	20,3	20,8	20,8	20,8
Миколаївський	15,1	13,3	4,4	4,8	15,5	16,8	18,6
Овідіюпольський	16,5	19,3	20,6	23,8	26,7	32,5	35,4
Роздільнянський	12,1	11,5	12,0	18,1	18,6	20,7	22,4
Ренійський	16,3	17,1	19,9	22,7	23,2	23,5	23,5
Савранський	17,1	17,8	21,7	24,8	25,4	25,9	26,1
Саратський	15,7	16,7	17,8	22,0	22,1	22,5	23,1
Тарутинський	14,4	11,8	12,8	16,5	17,0	17,3	17,5
Татарбунарський	18,6	17,5	21,5	20,6	20,7	20,8	20,7
Фрунзівський	11,9	10,9	16,0	24,7	25,4	25,5	25,4
Ширяївський	15,5	15,7	18,9	20,6	20,8	21,0	21,1

19.14. Забезпеченість населення житлом у сільській місцевості

(у середньому на 1 особу; м² загальної площі)

	1990	1995	2000	2005	2007	2008	2009
Одеська область	21,2	21,6	22,8	23,5	23,9	24,3	24,6
м.Іллічівськ	13,5	17,6	20,2	24,8	25,9	27,1	27,4
райони							
Ананьївський	23,4	23,3	25,6	29,3	30,4	30,8	31,2
Арцизький	19,5	19,6	21,1	21,6	21,9	22,0	22,2
Балтський	22,6	23,5	26,6	27,6	28,0	28,9	29,1
Білгород-Дністровський	20,5	21,6	22,7	24,5	24,9	25,4	25,3
Біляївський	16,4	21,5	18,4	17,4	19,5	20,5	22,3
Березівський	19,3	17,4	21,0	22,6	22,4	22,2	22,4
Болградський	25,6	24,8	26,1	30,1	30,2	30,5	30,5
Великомихайлівський	17,9	18,1	18,5	17,3	16,9	17,5	17,5
Іванівський	20,5	21,8	20,1	21,1	21,3	21,6	21,6
Ізмаїльський	22,7	22,8	24,1	24,8	25,0	25,1	25,0
Кілійський	23,9	23,8	28,8	29,6	29,1	29,1	29,3
Кодимський	25,4	26,6	28,6	28,5	28,9	29,4	29,7
Комінтернівський	16,2	17,8	20,0	19,1	20,5	20,6	21,0
Котовський	24,5	25,9	25,2	25,5	25,5	25,6	25,8
Красноокнянський	25,2	24,9	25,4	27,2	27,8	28,2	28,5
Любашівський	22,9	23,6	23,8	24,8	24,6	24,3	24,4
Миколаївський	18,5	18,9	21,6	23,7	23,8	24,1	24,6
Овідіопольський	18,4	17,5	18,4	17,9	17,4	21,4	21,3
Роздільнянський	16,1	16,3	17,7	18,1	19,6	19,7	19,8
Ренійський	27,3	27,7	28,2	30,5	31,0	30,9	31,0
Савранський	26,5	26,7	26,7	28,8	29,3	30,3	30,6
Саратський	20,7	21,2	21,8	22,5	22,7	23,3	23,5
Тарутинський	20,1	19,9	21,2	23,1	23,4	23,9	24,0
Татарбунарський	24,2	23,8	25,3	26,8	26,8	27,0	27,1
Фрунзівський	19,7	20,6	23,6	21,7	20,6	20,2	20,7
Ширяївський	22,3	22,3	21,8	21,7	20,9	20,8	20,9

У розділі вміщені статистичні дані про дошкільні, загальноосвітні, професійно-технічні та вищі навчальні заклади різних рівнів акредитації, підготовку аспірантів та докторантів.

До дошкільних навчальних закладів належать ясла, ясла-садки, дитячі садки, ясла-садки сімейного, комбінованого, компенсуючого типу (спеціальні та санаторні), навчально-виховні комплекси тощо.

До загальноосвітніх навчальних закладів (ЗНЗ) належать школи, ліцеї, гімназії, колегіуми, навчально-виховні комплекси (об'єднання), санаторні школи всіх ступенів, а також спеціальні школи (школи-інтернати) та школи соціальної реабілітації.

Загальноосвітні навчальні заклади першого ступеня (початкова школа) забезпечують початкову загальну освіту, другого ступеня (основна школа) – базову загальну середню освіту, третього ступеня (старша школа) – повну загальну середню освіту.

Професійно-технічні навчальні заклади (ПТНЗ) – навчальні заклади для забезпечення потреб громадян у професійно-технічній освіті. Випускникові професійно-технічного навчального закладу, який успішно пройшов кваліфікаційну атестацію, присвоюється кваліфікація “кваліфікований робітник” з набутої професії відповідного розряду (категорії).

До вищих навчальних закладів освіти (ВНЗ) належать технікуми, училища, коледжі, інститути, консерваторії, академії, університети тощо.

Відповідно до статусу вищих навчальних закладів встановлено чотири рівні акредитації: I – технікуми, училища; II – коледжі та інші прирівняні до них заклади; III і IV – академії, університети, інститути, консерваторії.

Вищі навчальні заклади здійснюють підготовку фахівців за освітньо-кваліфікаційними рівнями:

молодший спеціаліст – забезпечують технікуми, училища, інші вищі навчальні заклади I рівня акредитації;

бакалавр – забезпечують коледжі, інші вищі навчальні заклади II – IV рівнів акредитації;

спеціаліст, магістр – забезпечують вищі навчальні заклади III і IV рівнів акредитації.

У рамках удосконалення державного статистичного спостереження з питань вищої освіти змінено методологію формування показників, які характеризують прийом до ВНЗ і випуск фахівців.

Так, починаючи з 2004/05 навчального року наводяться дані про прийом на початковий цикл навчання (тобто про студентів, які тільки розпочали навчання у ВНЗ) та випуск фахівців (без тих, що продовжують навчання з метою здобуття більш високого освітньо-кваліфікаційного рівня).

20.1. Дошкільні заклади у 1940–2009 роках

(на кінець року)

	Дошкільні заклади	
	усього, одиниць	у них дітей, тис.
1940	156	9,6
1950	167	8,5
1960	271	21,2
1970	686	76,7
1980	1198	138,7
1990	1263	128,8
1995	1094	74,6
2000	735	45,4
2001	694	43,1
2002	766	44,7
2003	755	45,8
2004	731	48,7
2005	743	51,7
2006	746	55,0
2007	743	59,5
2008	754	63,5
2009	759	60,3

20.2. Дошкільні заклади

(на кінець року)

	1990	1995	2000	2005	2007	2008	2009
Кількість закладів, одиниць	1263	1094	735	743	743	754	759 ¹
у міських поселеннях	565	484	319	274	280	287	287
у сільській місцевості	698	610	416	469	463	467	472
У них місць, тис.	112,1	94,6	51,2	50,8	53,9	55,5	56,1 ²
у міських поселеннях	72,3	60,0	32,5	30,1	31,8	33,3	33,9
у сільській місцевості	39,8	34,6	18,7	20,7	22,1	22,2	22,2
Кількість дітей у закладах, тис.	128,8	74,6	45,4	51,7	59,5	63,5	60,3
у міських поселеннях	87,2	54,1	34,3	35,8	42,6	45,0	43,5
у сільській місцевості	41,6	20,5	11,1	15,9	16,9	18,5	16,8
Охоплення дітей закладами, відсотків до кількості дітей відповідного віку	60	43	37	49	52	53	48
у міських поселеннях	63	52	48	59	67	67	57
у сільській місцевості	56	30	22	36	37	40	33
Кількість дітей у закладах у розрахунку на 100 місць	115	79	89	102	110	114	107
у міських поселеннях	121	90	106	119	134	135	128
у сільській місцевості	105	59	59	77	77	83	76

¹ З них 75 закладів не працювали. Більш, ніж половина зазначених закладів (52%) не була придатна для цільового використання або перебувала на капітальному ремонті, інші (48%) не працювали внаслідок відсутності дітей, а також незабезпечення паливом, електроенергією, фінансуванням тощо. 33% закладів не працювали 6–10 років, а 19% – понад 10 років.

² Не враховані місця у дошкільних закладах, що не працювали протягом року або більше з будь-якої причини.

20.3. Дошкільні заклади по містах та районах області

	Кількість закладів, одиниць						
	1990	1995	2000	2005	2007	2008	2009
Одеська область	1263	1094	735	743	743	754	759
м.Одеса	306	264	167	145	145	151	150
м.Білгород- Дністровський	22	22	15	11	11	11	11
м.Ізмаїл	34	32	17	15	17	18	18
м.Іллічівськ	21	19	11	10	11	11	12
м.Котовськ	17	19	13	12	12	12	12
м.Теплодар	х	х	1	1	1	1	1
м.Южне	х	5	4	4	5	5	5
райони							
Ананьівський	30	25	10	20	20	20	20
Арцизький	37	36	31	29	28	27	27
Балтський	38	35	28	26	28	28	28
Білгород- Дністровський	56	50	46	43	42	42	43
Біляївський	51	42	26	23	24	26	26
Березівський	43	40	36	18	18	18	18
Болградський	35	20	4	22	23	23	23
Великомихайлівський	25	21	8	11	9	9	10
Іванівський	22	16	15	13	12	12	12
Ізмаїльський	24	21	19	17	17	17	17
Кілійський	40	33	19	23	22	22	22
Кодимський	27	22	9	19	20	20	20
Комінтернівський	38	34	12	30	30	31	31
Котовський	24	24	14	16	17	17	17
Красноокнянський	28	21	13	22	17	18	20
Любашівський	38	30	15	13	16	17	17
Миколаївський	30	21	19	18	18	17	16
Овідіопольський	28	24	24	24	24	24	22
Роздільнянський	39	31	20	24	24	23	23
Ренійський	18	18	12	12	12	12	12
Савранський	17	15	11	10	11	11	13
Саратський	32	35	31	31	30	30	31
Тарутинський	50	46	40	34	32	33	35
Татарбунарський	39	35	26	21	22	22	22
Фрунзівський	22	13	4	18	18	18	18
Ширяївський	32	25	15	8	7	8	7

Продовження табл. 20.3

	У них дітей, тис.						
	1990	1995	2000	2005	2007	2008	2009
Одеська область	128,8	74,6	45,4	51,7	59,5	63,5	60,3
м.Одеса	45,6	28,9	18,3	19,4	23,8	25,7	24,1
м.Білгород-Дністровський	4,2	3,3	1,9	1,9	2,3	2,4	2,4
м.Ізмаїл	6,0	3,7	2,0	2,1	2,5	2,6	2,6
м.Іллічівськ	3,7	2,6	2,0	1,9	2,0	2,1	2,2
м.Котовськ	3,0	2,1	1,1	1,3	1,4	1,5	1,4
м.Теплодар	х	х	0,2	0,3	0,3	0,3	0,3
м.Южне	х	1,0	0,8	0,9	1,0	1,0	1,0
райони							
Ананьївський	1,7	0,9	0,5	0,6	0,6	0,6	0,6
Арцизький	3,7	2,3	1,4	1,3	1,5	1,5	1,5
Балтський	2,6	1,4	0,9	1,1	1,2	1,2	1,2
Білгород-Дністровський	4,6	2,0	1,5	1,4	1,9	1,8	1,7
Біляївський	4,0	1,5	1,1	2,1	1,9	2,0	2,0
Березівський	2,2	1,4	0,8	0,7	0,7	0,7	0,7
Болградський	4,2	1,8	0,4	1,7	1,7	1,8	1,7
Великомихайлівський	1,4	0,7	0,2	0,3	0,3	0,4	0,4
Іванівський	1,8	1,1	0,5	0,9	0,9	0,7	0,7
Ізмаїльський	2,5	1,0	0,7	0,9	1,0	1,1	1,1
Кілійський	4,3	1,8	1,1	1,1	1,2	1,4	1,2
Кодимський	1,6	0,9	0,4	0,4	0,5	0,5	0,5
Комінтернівський	2,9	1,3	0,7	1,6	1,6	2,1	1,8
Котовський	0,9	0,5	0,2	0,3	0,3	0,3	0,3
Красноокнянський	1,5	0,9	0,4	0,6	0,7	0,7	0,6
Любашівський	2,0	0,8	0,5	0,6	0,7	0,8	0,7
Миколаївський	1,3	0,6	0,4	0,4	0,5	0,5	0,5
Овідіопольський	3,4	1,5	0,8	1,6	1,7	1,9	1,8
Роздільнянський	3,2	1,5	0,9	0,7	0,7	0,8	0,7
Ренійський	3,0	1,7	1,0	1,1	1,2	1,1	1,2
Савранський	1,2	0,5	0,3	0,4	0,4	0,4	0,4
Саратський	3,3	2,1	1,7	1,5	1,8	1,7	1,7
Тарутинський	3,4	1,9	1,1	1,1	1,2	1,8	1,2
Татарбунарський	3,1	1,8	1,1	1,0	1,2	1,2	1,2
Фрунзівський	1,2	0,5	0,1	0,2	0,5	0,5	0,5
Ширяївський	1,3	0,6	0,4	0,3	0,3	0,4	0,4

20.4. Охоплення дітей дошкільними закладами по містах та районах області

(відсотків до кількості дітей відповідного віку)

	1990	1995	2000	2005	2007	2008	2009		
							у сільсь- ко- го	у місь- ких посе- леннях	у сіль- ській місце- вості
Одеська область	60	43	37	49	52	53	48	57	33
м.Одеса	63	46	35	59	65	66	56	56	–
м.Білгород- Дністровський	59	48	35	78	81	82	69	69	–
м.Ізмаїл	59	49	31	66	76	75	70	70	–
м.Іллічівськ	59	49	41	82	64	59	57	61	–
м.Котовськ	58	47	34	81	78	77	66	66	–
м.Теплодар	х	х	13	70	78	66	54	54	–
м.Южне	х	33	27	74	69	73	64	64	–
райони									
Ананьївський	57	26	22	37	42	44	37	72	22
Арцизький	49	34	30	53	62	60	55	59	53
Балтський	52	40	27	51	56	57	52	70	35
Білгород- Дністровський	47	36	28	40	53	50	39	–	42
Біляївський	30	18	13	41	34	35	29	39	30
Березівський	42	32	28	36	37	39	58	65	18
Болградський	29	15	6	42	43	46	43	58	39
Великомихайлівський	31	19	8	16	17	18	18	44	9
Іванівський	47	29	18	59	52	42	39	63	27
Ізмаїльський	33	19	15	31	29	36	33	35	33
Кілійський	52	37	20	39	34	49	38	42	34
Кодимський	51	37	17	28	30	41	35	55	24
Комінтернівський	46	21	13	55	40	56	45	32	49
Котовський	46	23	11	24	19	20	19	–	19
Красноокнянський	52	39	22	43	49	56	47	80	37
Любашівський	48	29	23	38	40	55	42	65	27
Миколаївський	49	36	25	46	41	52	42	81	32
Овідіопольський	47	28	16	52	41	48	40	57	29
Роздільнянський	47	27	17	25	21	24	19	42	22
Ренійський	48	34	26	58	49	54	50	39	26
Савранський	47	28	19	33	31	41	40	46	37
Саратський	61	57	44	57	55	60	53	78	51
Тарутинський	52	39	24	42	35	64	40	43	38
Татарбунарський	57	48	30	43	45	52	46	53	44
Фрунзівський	39	16	5	17	26	40	31	42	23
Ширяївський	41	26	17	16	17	22	20	39	14

**20.5. Розподіл дітей у дошкільних закладах
за мовами виховання по містах та районах області**

(відсотків)

	Виховувались мовою					
	українською					
	1995	2000	2005	2007	2008	2009
Одеська область	33,0	62,9	72,9	74,6	78,0	77,1
м.Одеса	10,0	64,0	76,0	78,0	81,0	81,0
м.Білгород-Дністровський	32,3	94,6	93,8	87,7	97,7	98,4
м.Ізмаїл	3,8	9,4	36,8	45,9	42,4	46,9
м.Іллічівськ	26,8	51,8	62,1	63,8	60,3	61,7
м.Котовськ	64,6	82,7	97,2	96,5	98,6	98,8
м.Теплодар	6,7	49,7	77,3	55,6	59,6	50,3
м.Южне	48,7	56,9	54,7	57,3	57,7	58,1
райони						
Ананьївський	72,6	71,8	92,0	97,6	100,0	100,0
Арцизький	4,8	36,3	55,6	53,1	79,0	75,1
Балтський	65,2	74,3	85,3	94,0	95,4	100,0
Білгород-Дністровський	76,3	90,8	90,8	96,9	95,5	95,4
Біляївський	91,4	96,6	90,6	91,3	100,0	100,0
Березівський	87,6	96,1	100,0	100,0	100,0	100,0
Болградський	12,1	–	1,8	2,7	15,2	–
Великомихайлівський	91,9	100,0	86,1	87,3	89,3	89,3
Іванівський	100,0	86,3	91,5	87,8	88,3	88,0
Ізмаїльський	19,8	30,5	18,8	19,2	21,8	22,6
Кілійський	26,1	16,0	27,1	22,2	36,1	22,9
Кодимський	100,0	100,0	94,7	100,0	100,0	100,0
Комінтернівський	71,6	100,0	100,0	100,0	100,0	100,0
Котовський	96,0	100,0	100,0	100,0	100,0	100,0
Красноокнянський	98,3	100,0	100,0	95,5	96,4	96,1
Любашівський	100,0	100,0	100,0	100,0	100,0	100,0
Миколаївський	100,0	100,0	100,0	100,0	100,0	100,0
Овідіопольський	70,7	100,0	100,0	100,0	100,0	100,0
Роздільнянський	28,1	87,1	100,0	99,1	100,0	100,0
Ренійський	–	–	–	–	–	–
Савранський	100,0	100,0	100,0	100,0	100,0	100,0
Саратський	22,8	47,4	60,4	65,2	64,8	63,2
Тарутинський	5,5	5,0	65,3	72,8	81,9	80,6
Татарбунарський	65,6	67,1	74,4	79,8	84,1	83,8
Фрунзівський	100,0	100,0	100,0	100,0	100,0	100,0
Ширяївський	100,0	100,0	100,0	100,0	100,0	100,0

Продовження табл. 20.5

	Виховувались мовою					
	російською					
	1995	2000	2005	2007	2008	2009
Одеська область	66,0	35,4	25,5	23,7	20,3	21,2
м.Одеса	90,0	36,0	24,0	22,0	19,0	19,0
м.Білгород-Дністровський	67,7	5,4	6,2	12,3	2,3	1,6
м.Ізмаїл	96,2	90,6	63,2	54,1	57,6	53,1
м.Іллічівськ	73,2	48,2	37,9	36,2	39,7	38,3
м.Котовськ	35,4	17,3	2,8	3,5	1,4	1,2
м.Теплодар	93,3	50,3	22,7	44,4	40,4	49,7
м.Южне	51,3	43,1	45,3	42,7	42,3	41,9
райони						
Ананьївський	27,4	28,2	8,0	2,4	–	–
Арцизький	95,2	63,7	44,4	46,9	21,0	24,9
Балтський	34,8	25,7	14,7	6,0	4,6	–
Білгород-Дністровський	22,8	7,5	7,1	1,4	1,9	1,8
Біляївський	8,6	3,4	9,4	8,7	–	–
Березівський	12,4	3,9	–	–	–	–
Болградський	87,9	100,0	98,2	97,3	84,8	100,0
Великомихайлівський	8,1	–	13,9	12,7	10,7	10,7
Іванівський	–	13,7	8,5	12,2	11,7	12,0
Ізмаїльський	62,7	57,6	59,9	53,6	52,8	50,7
Кілійський	67,4	79,0	70,2	67,5	56,5	68,2
Кодимський	–	–	5,3	–	–	–
Комінтернівський	28,4	–	–	–	–	–
Котовський	4,0	–	–	–	–	–
Красноокнянський	1,7	–	–	4,5	3,6	3,9
Любашівський	–	–	–	–	–	–
Миколаївський	–	–	–	–	–	–
Овідіопольський	29,3	–	–	–	–	–
Роздільнянський	71,9	12,9	–	0,9	–	–
Ренійський	75,1	72,4	66,1	69,1	70,4	69,4
Савранський	–	–	–	–	–	–
Саратський	67,8	39,6	29,6	26,7	21,9	28,5
Тарутинський	94,5	95,0	34,7	27,2	18,1	19,4
Татарбунарський	27,4	25,4	19,0	15,2	9,8	10,3
Фрунзівський	–	–	–	–	–	–
Ширяївський	–	–	–	–	–	–

На кінець 2009р. 1023 дитини в Білгород-Дністровському, Ізмаїльському, Кілійському, Ренійському, Саратському та Татарбунарському районах виховувались молдавською мовою.

20.6. Загальноосвітні та вищі навчальні заклади у 1914-2009 роках

(на початок навчального року)

	Загальноосвітні навчальні заклади		Вищі навчальні заклади			
	усього	у них учнів, тис.	I–II рівнів акредитації		III–IV рівнів акредитації	
			усього	у них студентів, тис.	усього	у них студентів, тис.
1914/15	1004	97,9	4	0,3	4	4,1
1940/41	1391	305,0	40	12,4	18	21,7
1950/51	1411	309,5	38	16,6	18	23,1
1960/61	1340	291,1	35	28,8	15	47,8
1970/71	1000	359,4	37	49,2	15	85,2
1980/81	917	338,3	37	43,9	16	87,8
1990/91	951	364,4	35	38,9	15	77,5
1995/96	944	354,8	36	30,1	19	72,8
2000/01	975	344,2	32	27,6	20	88,4
2001/02	977	337,5	32	29,2	19	92,2
2002/03	976	327,7	31	29,5	21	93,1
2003/04	971	314,9	32	31,2	22	100,6
2004/05	972	300,1	21	21,0	22	120,2
2005/06	975	283,3	23	24,8	22	119,5
2006/07	972	270,7	21	21,8	22	125,3
2007/08	969	258,1	20	19,5	22	130,5
2008/09	969	248,2	19	17,4	22	133,3
2009/10	967	243,1	19	14,7	22	128,2

20.7. Кількість осіб, які навчалися у навчальних закладах*(на початок навчального року; тис.)*

	1990/91	1995/96	2000/01	2005/06	2007/08	2008/09	2009/10
Усього	511,5	480,8	479,3	446,7	426,3	416,7	403,7
У загальноосвітніх навчальних закладах	364,4	354,8	344,2	283,3	258,1	248,2	243,1
денних	348,4	347,7	337,3	277,2	252,1	242,5	237,6
вечірніх (змінних), включаючи тих, хто навчався заочно	16,0	7,1	6,9	6,1	6,0	5,7	5,5
У професійно-технічних навчальних закладах	30,7	23,0	19,1	19,1	18,2	17,8	17,7
У вищих навчальних закладах	116,4	102,9	116,0	144,3	150,0	150,7	142,9
I–II рівнів акредитації	38,9	30,1	27,6	24,8	19,5	17,4	14,7
III–IV рівнів акредитації	77,5	72,8	88,4	119,5	130,5	133,3	128,2
На 10 тис. населення							
У загальноосвітніх навчальних закладах	1383,3	1382,4	1395,9	1179,2	1780,2	1037,5	1016,8
У професійно-технічних навчальних закладах	116,4	89,5	75,0	79,7	76,0	74,3	74,1
У вищих навчальних закладах	147,6	117,4	111,8	103,2	81,5	72,8	61,6
I–II рівнів акредитації	147,6	117,4	111,8	103,2	81,5	72,8	61,6
III–IV рівнів акредитації	294,1	283,7	358,4	497,6	545,0	557,3	536,0

На початок 2009/10 навчального року у 31 приватному загальноосвітньому навчальному закладі навчалося 4210 учнів, у 7 приватних вищих навчальних закладах різних рівнів акредитації – 6400 студентів.

20.8. Загальноосвітні навчальні заклади*(на початок навчального року)*

	1990/91	1995/96	2000/01	2005/06	2007/08	2008/09	2009/10
Кількість закладів, одиниць	951	944	975	975	969	969	967
Кількість учнів, тис.	364,4	354,8	344,2	283,3	258,1	248,2	243,1
у тому числі в 10–12 (10–16) класах	51,8	52,4	45,1	41,5	32,2
Кількість учителів, тис.	27,2	28,5	28,3	26,8	26,6	26,4	26,0

У 2009р. у перших класах, організованих у дошкільних закладах, навчалося 526 учнів.

20.9. Загальноосвітні навчальні заклади по містах та районах області

(на початок навчального року; одиниць)

	1990/91	1995/96	2000/01	2005/06	2007/08	2008/09	2009/10
Одеська область	951	944	975	975	969	969	967
м.Одеса	137	141	175	177	173	173	171
м.Білгород- Дністровський	12	15	17	16	14	14	14
м.Ізмаїл	15	16	19	20	20	20	20
м.Іллічівськ	10	12	12	12	12	12	12
м.Котовськ	10	10	11	11	12	12	12
м.Теплодар	х	х	2	1	1	1	1
м.Южне	х	4	4	4	4	4	4
райони							
Ананьївський	30	26	26	26	26	26	25
Арцизький	28	28	28	28	28	28	28
Балтський	37	37	36	35	35	35	35
Білгород- Дністровський	45	45	45	44	45	45	45
Біляївський	39	37	36	37	37	37	37
Березівський	53	52	50	51	51	51	51
Болградський	26	26	26	26	26	26	26
Великомихайлівський	29	29	28	28	28	28	28
Іванівський	21	20	21	21	20	20	20
Ізмаїльський	20	20	20	21	20	20	20
Кілійський	26	25	24	24	24	24	24
Кодимський	22	22	21	21	21	21	21
Комінтернівський	37	37	36	36	36	36	36
Котовський	40	41	40	41	41	41	41
Красноокнянський	23	21	22	21	21	21	21
Любашівський	31	30	30	30	30	30	30
Миколаївський	26	22	22	21	21	21	21
Овідіопольський	24	25	24	24	24	24	25
Роздільнянський	34	33	33	33	33	33	33
Ренійський	14	14	13	13	13	13	13
Савранський	17	15	15	15	15	15	15
Саратський	29	32	32	32	32	32	32
Тарутинський	37	33	34	34	34	34	34
Татарбунарський	24	24	23	22	22	22	22
Фрунзівський	18	17	17	17	17	17	17
Ширяївський	37	35	33	33	33	33	33

**20.10. Кількість учнів в загальноосвітніх навчальних закладах
по містах та районах області**

(на початок навчального року; осіб)

	1990/91	1995/96	2000/01	2005/06	2007/08	2008/09	2009/10
Одеська область	364433	354825	344228	283261	258075	248193	243115
м.Одеса	130004	120488	110620	93643	87020	84083	84671
м.Білгород- Дністровський	11077	10984	10118	7567	6560	6317	6221
м.Ізмаїл	13901	13447	12848	10177	9222	8762	8588
м.Іллічівськ	9181	8827	8511	7562	7037	6832	6754
м.Котовськ	6598	6288	6291	5266	4691	4482	4405
м.Теплодар	х	х	2003	1020	858	831	797
м.Южне	х	4086	4099	3499	3241	3093	3045
райони							
Ананьївський	5370	4977	4947	3861	3363	3222	3033
Арцизький	9833	9467	8751	6685	5889	5470	5205
Балтський	7244	7404	7794	5889	5134	4809	4590
Білгород- Дністровський	9888	10023	9803	7957	7351	7273	6958
Біляївський	14805	14761	15098	13210	12327	11983	11882
Березівський	6655	6705	5787	4789	4343	4216	4036
Болградський	15027	13468	12975	10631	9600	9106	8623
Великомихай- лівський	4776	5117	5438	4499	4032	4067	3767
Іванівський	5081	4955	5192	4213	3851	3597	3433
Ізмаїльський	8824	9125	9096	7654	7016	6617	6340
Кілійський	10627	10555	10657	8135	7177	6820	6392
Кодимський	5139	5367	5520	4244	3544	3328	3146
Комінтернівський	9929	8989	8526	6563	6344	6234	6385
Котовський	4371	4651	4482	3423	2942	2912	2696
Красноокнянський	3828	3693	4044	3240	2975	2865	2747
Любашівський	5101	5191	5432	4631	4181	3970	3908
Миколаївський	3487	3472	3477	2855	2452	2342	2209
Овідіопольський	9438	9145	9371	7982	7463	7405	7403
Роздільнянський	9876	9575	9664	7731	6889	6580	6546
Ренійський	7869	7682	7065	5517	4922	4714	4382
Савранський	3350	3329	3313	2783	2467	2260	2160
Саратський	8049	8719	8774	7442	6797	6478	6173
Тарутинський	9322	8497	8047	6754	6192	5867	5499
Татарбунарський	7106	7044	7349	6224	5568	5260	5027
Фрунзівський	3489	3586	3826	3090	2672	2644	2503
Ширяївський	5188	5208	5310	4525	3955	3754	3591

20.11. Загальноосвітні навчальні заклади по містах та районах області на початок 2009/10 навчального року

	Усього закладів, одиниць	У них, осіб		За формами власності					
		учнів	учителів	державна ¹	у них, осіб		приватна	у них, осіб	
					учнів ²	учителів		учнів	учителів
Одеська область	967	243115	26049	936	238905	25216	31	4210	833
м.Одеса	171	84671	7109	145	80738	6344	26	3933	765
м.Білгород-Дністровський	14	6221	544	14	6221	544	–	–	–
м.Ізмаїл	20	8588	828	17	8387	772	3	201	56
м.Іллічівськ	12	6754	616	12	6754	616	–	–	–
м.Котовськ	12	4405	394	11	4335	385	1	70	9
м.Теплодар	1	797	73	1	797	73	–	–	–
м.Южне	4	3045	303	4	3045	303	–	–	–
райони									
Ананьївський	25	3033	423	25	3033	423	–	–	–
Арцизький	28	5205	660	28	5205	660	–	–	–
Балтський	35	4590	742	35	4590	742	–	–	–
Білгород-Дністровський	45	6958	893	45	6958	893	–	–	–
Біляївський	37	11882	1089	37	11882	1089	–	–	–
Березівський	51	4036	538	51	4036	538	–	–	–
Болградський	26	8623	1149	26	8623	1149	–	–	–
Великомихайлівський	28	3767	470	28	3767	470	–	–	–
Іванівський	20	3433	441	20	3433	441	–	–	–
Ізмаїльський	20	6340	798	20	6340	798	–	–	–
Кілійський	24	6392	729	24	6392	729	–	–	–
Кодимський	21	3146	505	21	3146	505	–	–	–
Комінтернівський	36	6385	782	36	6385	782	–	–	–
Котовський	41	2696	441	41	2696	441	–	–	–
Красноокнянський	21	2747	384	21	2747	384	–	–	–
Любашівський	30	3908	516	30	3908	516	–	–	–
Миколаївський	21	2209	354	21	2209	354	–	–	–
Овідіопольський	25	7403	816	24	7397	813	1	6	3
Роздільнянський	33	6546	741	33	6546	741	–	–	–
Ренійський	13	4382	503	13	4382	503	–	–	–
Савранський	15	2160	294	15	2160	294	–	–	–
Саратський	32	6173	766	32	6173	766	–	–	–
Тарутинський	34	5499	785	34	5499	785	–	–	–
Татарбунарський	22	5027	599	22	5027	599	–	–	–
Фрунзівський	17	2503	288	17	2503	288	–	–	–
Ширяївський	33	3591	476	33	3591	476	–	–	–

¹ Заклади державної та комунальної форм власності.

² Включаючи учнів санаторних шкіл, які перебувають у цих закладах тимчасово і враховуються за основним місцем навчання.

20.12. Денні загальноосвітні навчальні заклади нового типу по містах та районах області на початок 2009/10 навчального року

	Гімназії, одиниць	У них, осіб		Ліцеї, оди- ниць	У них, осіб		Навча- льно- виховні комплек- си, одиниць	У них, осіб	
		учнів ¹	учи- телів		учнів ¹	учи- телів		учнів	учи- телів
Одеська область	11	5658	551	11	3002	320	189	52836	5730
м.Одеса	7	4067	365	6	2315	229	33	14341	1362
м.Білгород- Дністровський	—	—	—	—	—	—	3	784	83
м.Ізмаїл	—	—	—	3	433	41	1	55	20
м.Іллічівськ	1	337	39	—	—	—	—	—	—
м.Котовськ	1	350	33	—	—	—	—	—	—
м.Теплодар	—	—	—	—	—	—	—	—	—
м.Южне	—	—	—	—	—	—	3	1841	203
райони									
Ананьївський	—	—	—	—	—	—	8	1525	174
Арцизький	—	—	—	—	—	—	7	1282	167
Балтський	—	—	—	—	—	—	6	2393	276
Білгород- Дністровський	—	—	—	1	151	31	7	1499	168
Біляївський	—	—	—	—	—	—	3	2238	179
Березівський	—	—	—	—	—	—	1	78	6
Болградський	1	484	50	—	—	—	4	1645	194
Великомихайлівський	—	—	—	—	—	—	4	992	109
Іванівський	—	—	—	—	—	—	1	134	18
Ізмаїльський	—	—	—	—	—	—	1	427	70
Кілійський	—	—	—	—	—	—	6	2444	231
Кодимський	—	—	—	—	—	—	10	1520	243
Комінтернівський	—	—	—	—	—	—	11	3118	327
Котовський	—	—	—	—	—	—	10	478	97
Красноокнянський	—	—	—	1	103	19	4	704	88
Любашівський	—	—	—	—	—	—	8	1890	198
Миколаївський	—	—	—	—	—	—	3	346	58
Овідіопольський	—	—	—	—	—	—	4	2222	127
Роздільнянський	—	—	—	—	—	—	1	715	60
Ренійський	1	420	64	—	—	—	2	972	119
Савранський	—	—	—	—	—	—	4	209	44
Саратський	—	—	—	—	—	—	3	1142	130
Тарутинський	—	—	—	—	—	—	24	3131	470
Татарбунарський	—	—	—	—	—	—	5	1516	176
Фрунзівський	—	—	—	—	—	—	8	1962	201
Ширяївський	—	—	—	—	—	—	4	1233	132

¹ Включаючи учнів, які навчаються за загальноосвітніми програмами.

20.13. Денні загальноосвітні навчальні заклади*(на початок навчального року)*

	1990/91	1995/96	2000/01	2005/06	2007/08	2008/09	2009/10
Кількість закладів, одиниць	912	923	961	962	956	956	953
I ступеня	94	89	95	95	99	101	102
I–II ступеня	279	250	249	240	230	228	225
I–III ступеня	518	562	595	599	599	601	599
II–III ступеня	–	–	–	5	5	4	4
спеціальні школи (школи-інтернати) та школи соціальної реабілітації	21	22	22	23	23	22	23
Кількість учнів у закладах, осіб	348433	347697	337313	277216	252127	242494	237578
I ступеня	2019	4188	5714	5836	5112	4889	4799
I–II ступеня	32133	29003	30303	20098	17363	16771	16089
I–III ступеня	310167	310966	297840	246149	225321	216295	212227
II–III ступеня	–	–	–	2233	1609	1465	1396
спеціальних школах (школах-інтернатах) та школах соціальної реабілітації	4114	3540	3456	2900	2722	3074	3067
Кількість учителів, осіб	26785	28198	27912	26346	25980	25828	25416

20.14. Змінність занять у денних загальноосвітніх навчальних закладах¹*(на початок навчального року)*

	1990/91	1995/96	2000/01	2005/06	2007/08	2008/09	2009/10
Кількість закладів, що проводили заняття, одиниць							
в одну зміну	687	705	804	857	861	863	868
у дві зміни ²	191	183	132	79	69	69	60
Відсотків до загальної кількості закладів							
в одну зміну	78,8	80,0	85,9	91,6	92,6	92,6	93,5
у дві зміни ²	21,2	20,0	14,1	8,4	7,4	7,4	6,5
Кількість учнів, які навчалися³, осіб							
у першу зміну	289358	295447	303397	261779	239942	231501	227206
у другу зміну ²	59075	52250	28647	11229	8635	7399	6822
Відсотків до загальної кількості учнів							
у першу зміну	83,0	85,0	91,4	95,9	96,5	96,9	97,1
у другу зміну ²	18,0	15,0	8,6	4,1	3,5	3,1	2,9

¹ Без спеціальних шкіл (шкіл-інтернатів), санаторних шкіл та шкіл, що знаходяться на капітальному ремонті.

² До 2001/02 навчального року – у дві та три зміни.

³ Без тих, хто навчається в перших класах, організованих у дошкільних закладах та спеціальних школах (школах-інтернатах).

20.15. Розподіл учнів денних загальноосвітніх навчальних закладів за мовами навчання¹

(на початок навчального року; відсотків)

	Навчалися мовою	
	українською	російською
1995/96	32,0	66,0
2000/01	46,7	51,1
2005/06	65,0	32,9
2006/07	67,6	30,3
2007/08	69,0	28,8
2008/09	70,9	27,1
2009/10	71,8	26,3

¹ Дивись першу виноску до табл. 20.14.

Крім українських та російських працюють школи та класи, в яких навчання ведеться іншими національними мовами. На початок 2009/10 навчального року молдавською мовою навчалось 4300 учнів, болгарською – 44.

20.16. Випуск учнів загальноосвітніми навчальними закладами

(осіб)

	Закінчили школу II ступеня (неповну середню)			Закінчили школу III ступеня (середню)		
	усього	денну	вечірню	усього	денну	вечірню
2000	34961	34133	828	22290	20760	1530
2001	36781	36071	710	24559	22592	1967
2002	37012	36295	717	25427	23309	2118
2003	36355	35562	793	26820	24667	2153
2004	34397	33712	685	26555	25028	1527
2005	35078	34462	616	26170	24192	1978
2006	30086	29476	610	25294	23164	2130
2007	28522	27957	565	25685	23623	2062
2008	26805	26301	504	22378	20471	1907
2009	17418	17006	412	20434	18693	1741

У 2009р. 59,6% випускників перейшли до десятих класів денних загальноосвітніх навчальних закладів, 5,3% – до вечірніх (змінних) шкіл, 26,4% вступили до ПТНЗ, 8,6% – до вищих навчальних закладів.

20.17. Вечірні (змінні) загальноосвітні навчальні заклади

	<i>(на початок навчального року)</i>						
	1990/91	1995/96	2000/01	2005/06	2007/08	2008/09	2009/10
Кількість закладів, одиниць	39	21	14	13	13	13	14
Кількість учнів (включаючи тих, хто навчається заочно) ¹ , осіб	16000	7128	6915	6045	5948	5699	5537
у тому числі в 10–12 (10–16) класах	5651	5320	5316	5086	4697

¹ Включаючи тих, хто навчався у класах (групах) з вечірньою (змінною) і заочною формами навчання, організованих при денних загальноосвітніх навчальних закладах.

20.18. Професійно-технічні навчальні заклади

	Кількість закладів, одиниць	Кількість учнів, тис.	Прийнято учнів, тис.	Підготовлено (випущено) кваліфікованих робітників, тис.
1990	35	30,7	16,4	16,2
1995	36	23,0	13,4	12,0
2000	40	19,1	11,1	9,2
2005	47	19,1	11,7	10,0
2007	46	18,2	11,4	10,4
2008	46	17,8	11,2	10,3
2009	42	17,7	11,5	9,9
Професійна підготовка у 2009р. випускників навчальних закладів, які				
мали повну загальну середню освіту	x	5,5	4,4	3,5
здобули професію з повною загальною середньою освітою	x	10,0	3,9	3,2
здобули професію без отримання повної загальної середньої освіти	x	1,4	0,8	0,8
проходили професійне навчання незайняте населення	x	0,1	0,2	0,4
працівники підприємств	x	0,6	1,2	1,0
підвищували кваліфікацію незайняте населення	x	–	–	–
працівники підприємств	x	0,1	1,0	1,0

20.19. Вищі навчальні заклади*(на початок навчального року)*

	I–II рівнів акредитації						
	1990/91	1995/96	2000/01	2005/06	2007/08	2008/09	2009/10
Кількість закладів, одиниць	35	36	32	23	20	19	19¹
У них студентів, осіб	38894	30131	27572	24785	19529	17409	14726
за денною формою навчання	24186	18969	19601	17185	13254	12599	11453
Прийнято, осіб	12212	9056	9513	7863²	6044²	4697²	3928²
за денною формою навчання	7415	5764	6651	5822	4518	3951	3378
Випущено, осіб	11819	10215	7188	5900³	5582³	4688³	4352³
за денною формою навчання	7091	6253	4945	4105	3735	3259	3042

Продовження таб. 20.19

	III–IV рівнів акредитації						
	1990/91	1995/96	2000/01	2005/06	2007/08	2008/09	2009/10
Кількість закладів, одиниць	15	19	20	22	22	22	22
У них студентів, осіб	77490	72832	88380	119529	130504	133309	128166
за денною формою навчання	42566	49207	53062	70662	76402	78141	76281
Прийнято, осіб	15232	15387	19586	26132²	28019²	24936²	21097²
за денною формою навчання	9267	11546	12564	16890	18431	18346	16438
Випущено, осіб	11961	11666	19502	18878³	25374³	27983³	28747³
за денною формою навчання	7416	6988	14359	11278	14939	15864	16276

¹ У 2009/10 навчальному році 12 ВНЗ I–II рівнів акредитації увійшли як структурні підрозділи до ВНЗ III–IV рівнів акредитації.

² Прийнято осіб на початковий цикл навчання (без тих, що прийняті для продовження навчання з метою здобуття більш високого освітньо-кваліфікаційного рівня).

³ Випущено фахівців (без тих, що закінчили відповідний цикл навчання та продовжують навчання з метою здобуття більш високого освітньо-кваліфікаційного рівня).

Серед студентів ВНЗ I–II рівнів акредитації 81 – інвалід, 186 – сиріт і тих, хто залишились без піклування батьків (віком до 18 років); серед студентів ВНЗ III–IV рівнів акредитації відповідно 460 та 519.

У ВНЗ різних рівнів акредитації навчається 3987 студентів – іноземних громадян.

У 2009р. вищими закладами різних рівнів акредитації було підготовлено 4502 магістра, 14140 спеціалістів, 6844 бакалавра і 7613 молодших спеціалістів.

На початок 2009/10 навчального року у ВНЗ всіх рівнів акредитації працювало 12,3 тис. педагогічних та науково-педагогічних працівників, з них 891 доктор та 4331 кандидат наук, 950 професорів та 3028 доцентів.

20.20. Конкурс на вступних іспитах до вищих навчальних закладів

(кількість поданих заяв на 100 зарахованих)

	I–II рівнів акредитації					III–IV рівнів акредитації				
	2000	2005	2007	2008	2009	2000	2005	2007	2008	2009
Усього	136	133	135	134	142	159	169	166	203	354
За формами навчання										
денною	144	140	137	139	147	177	186	180	226	401
вечірньою	–	127	119	114	141	111	111	120	154	217
заочною	120	116	130	112	110	128	139	137	137	185

З кожним роком збільшується питома вага абітурієнтів, зарахованих до ВНЗ для навчання на платній основі. Так, якщо у 1996/97 навчальному році для навчання за рахунок фізичних та юридичних осіб було прийнято 36,0% студентів, то у 2009/10 – 51,4%.

У ВНЗ усіх рівнів акредитації на початок 2009/10 навчального року навчалося 3987 студентів з числа іноземних громадян, з них 862 особи (21,6%) з Китаю, 519 осіб (13,0%) – з Молдови, 357 осіб (9,0%) – з Сирійської Арабської Республіки.

20.21. Прийом до вищих навчальних закладів і підготовка фахівців за джерелами фінансування їх навчання за освітньо-кваліфікаційними рівнями у 2009 році

(осіб)

	Прийнято на початковий цикл навчання	За рахунок коштів				Випущено з ВНЗ ¹
		державного бюджету		місцевих бюджетів		
		усього, осіб	відсотків до загальної кількості прийнятих	усього, осіб	відсотків до загальної кількості прийнятих	
Усього	25025	11162	44,6	991	4,0	33099
За освітньо-кваліфікаційними рівнями						
магістр	–	–	–	–	–	4502
спеціаліст	582	253	43,5	–	–	14140
бакалавр	17374	8206	47,2	–	–	6844
молодший спеціаліст	7069	2703	38,2	991	14,0	7613

¹ Без осіб, які продовжують навчання для здобуття більш високого освітньо-кваліфікаційного рівня.

20.22. Розподіл студентів вищих навчальних закладів за мовами навчання

(на початок навчального року; відсотків)

	Навчалися мовою											
	українською						російською					
	1995/ 96	2000/ 01	2005/ 06	2007/ 08	2008/ 09	2009/ 10	1995/ 96	2000/ 01	2005/ 06	2007/ 08	2008/ 09	2009/ 10
I–II рівнів акре- дитації	30,0	58,2	87,0	87,4	92,9	97,7	70,0	41,8	13,0	12,6	7,1	2,3
III–IV рівнів акре- дитації	30,0	65,8	75,7	77,0	83,5	85,2	70,0	34,2	24,3	23,0	16,5	14,8

20.23. Підготовка аспірантів

(осіб)

	1990	1995	2000	2005	2007	2008	2009
Кількість організацій, що мають аспірантуру, одиниць	17	19	22	28	28	27	27
Кількість аспірантів	1012	1344	1801	2010	2158	2202	2207
Прийнято	320	486	553	665	701	669	677
з відривом від виробництва	210	335	349	380	391	385	367
без відриву від виробництва	110	151	204	285	310	284	310
Підготовлено	260	264	356	372	443	466	514
з відривом від виробництва	152	165	256	223	269	263	279
без відриву від виробництва	108	99	100	149	174	203	235

20.24. Підготовка докторантів

(осіб)

	1990	1995	2000	2005	2007	2008	2009
Кількість організацій, що мають докторантуру, одиниць	4	9	13	16	17	16	15
Кількість докторантів	16	98	77	80	80	71	66
Прийнято	8	38	27	31	23	18	25
Підготовлено	1	18	23	19	20	26	32

21. ОХОРОНА ЗДОРОВ'Я ТА СОЦІАЛЬНА ДОПОМОГА

У розділі відображено статистичні дані, що характеризують динаміку показників як загальної захворюваності, так і за окремими хворобами. Наведено інформацію про мережу і кадри медичних закладів, про мережу будинків-інтернатів для громадян похилого віку та інвалідів (дорослих і дітей), а також про інвалідність.

У 2006р. (таблиця 21.1) наводяться розрахункові дані щодо мережі та кадрів закладів охорони здоров'я.

Рівень захворюваності визначається як частка від ділення кількості хворих з уперше в житті встановленим діагнозом на середньорічну кількість постійного населення.

Розподіл даних про захворювання населення за класами хвороб до 1999р. здійснено відповідно до Міжнародної статистичної класифікації хвороб і причин смерті дев'ятого перегляду (1975р.), з 1999р. – Міжнародної статистичної класифікації хвороб та споріднених проблем десятого перегляду (МКХ-10).

У загальну кількість лікарів включено всіх лікарів з вищою медичною освітою на кінець року, які зайняті в лікувальних, санаторно-курортних, санітарних закладах, закладах соціального захисту, освіти, науково-дослідних інститутах, закладах, що здійснюють підготовку кадрів, в апараті управління закладами охорони здоров'я тощо.

У цьому показнику до 2008р. були враховані як лікарі-стоматологи з вищою освітою, так і зубні лікарі (дантисти), що мають середню медичну освіту. Починаючи з 2008р. у загальній кількості лікарів не враховуються зубні лікарі (дантисти), що мають середню медичну освіту.

У кількості середнього медичного персоналу включено всіх осіб з середньою медичною освітою (крім зубних лікарів (дантистів), які зайняті в лікувальних, санаторно-курортних, санітарних закладах, закладах соціального захисту, дошкільних закладах, школах, будинках дитини тощо на кінець року.

У лікарняних закладах обліковуються ліжка на кінець року, забезпечені необхідним устаткуванням і готові для прийому хворих, незалежно від того, зайняті вони хворими чи ні.

У кількості лікарських закладів, що надають амбулаторно-поліклінічну допомогу населенню, враховано всі медичні заклади, що ведуть амбулаторний прийом (поліклініки, амбулаторії, диспансери, поліклінічні відділення лікарняних закладів, лікарські пункти охорони здоров'я тощо).

Потерпілим на виробництві вважається працівник, який унаслідок нещасного випадку загинув, згідно з медичним висновком утратив працездатність на один робочий день і більше, або

якщо виникла необхідність переведення його на іншу, легшу роботу терміном не менше від одного дня і якщо складено акт про нещасний випадок за встановленою формою.

Інвалідність – це ступінь втрати здоров'я або ступінь обмеження життєдіяльності.

Будинки-інтернати для громадян похилого віку та інвалідів (дорослих і дітей) є медико-соціальними закладами, що призначені для постійного проживання громадян похилого віку та інвалідів або дітей, які потребують догляду.

Дитина-сирота – дитина, у якої померли чи загинули батьки.

Діти, позбавлені батьківського піклування – діти, які залишилися без піклування батьків у зв'язку з позбавленням їх батьківських прав, відібранням у батьків без позбавлення батьківських прав, визнанням батьків безвісно відсутніми або недієздат-

ними, оголошенням їх померлими, відбуванням покарання в місцях позбавлення волі та перебуванням їх під вартою на час слідства, розшуком їх органами внутрішніх справ, пов'язаним з ухиленням від сплати аліментів та відсутністю відомостей про їх місцезнаходження, тривалою хворобою батьків, яка перешкоджає їм виконувати свої батьківські обов'язки, а також підкинуті діти, діти, батьки яких невідомі, діти, від яких відмовились батьки, та безпритульні діти.

Усиновлення – прийняття усиновлювачем у свою сім'ю дитини на правах дочки або сина, що здійснене на підставі рішення суду.

Опіка, піклування встановлюється над дітьми-сиротами і дітьми, позбавленими батьківського піклування. Опіка встановлюється над дитиною, яка не досягла 14 років, а піклування – над дитиною у віці від 14 до 18 років

21.1. Мережа та кадри закладів охорони здоров'я

	Кількість лікарів усіх спеціальностей, тис.	Кількість середнього медичного персоналу, тис.	Кількість лікарняних закладів, одиниць	У них лікарняних ліжок, тис.	Кількість лікарських амбулаторно-поліклінічних закладів, одиниць
1940	3,4	5,6	126	10,8	488
1950	4,7	8,4	188	13,4	353
1960	6,7	14,9	244	17,6	380
1970	9,4	22,0	243	24,8	357
1980	11,6	27,8	198	30,2	329
1990	13,5	31,3	203	35,0	365
1995	12,3	27,6	179	28,6	425
2000	11,9	24,9	147	22,7	385
2001	11,8	23,6	149	23,2	386
2002	11,5	23,5	147	23,4	396
2003	11,3	23,2	145	22,9	391
2004	11,3	23,4	144	22,8	348
2005	11,2	21,8	140	21,8	355
2006	11,2	21,8	141	21,8	355
2007	11,2	21,9	141	22,0	361
2008	11,5 ¹	22,3	148	22,7	416
2009	11,6 ¹	22,4	145	22,4	406

¹ Тут і надалі (табл. 21.2) без зубних лікарів.

21.2. Основні показники охорони здоров'я

(на кінець року)

	1990	1995	2000	2005	2007	2008	2009
Кількість лікарів усіх спеціальностей							
тис.	13,5	12,3	11,9	11,2	11,2	11,5 ¹	11,6 ¹
на 10 тис. населення	51,8	47,9	48,0	46,8	46,9	48,5	49,0
Кількість середнього медичного персоналу							
тис.	31,3	27,6	24,9	21,8	21,9	22,3	22,4
на 10 тис. населення	119,5	107,4	100,5	91,3	91,8	93,6	94,0
Кількість лікарняних закладів, одиниць	203	179	147	140	141	148	145
Кількість лікарняних ліжок							
тис.	35,0	28,6	22,7	21,8	22,0	22,7	22,4
на 10 тис. населення	133,7	111,2	91,7	91,1	92,3	95,3	94,3
Кількість лікарських амбулаторно-поліклінічних закладів, одиниць	365	425	385	355	361	416	406
у тому числі закладів, що мають стоматологічні відділення (кабінети) ²	...	223	227	229	243	238	236
самостійних стоматологічних поліклінік, ²	...	19	17	19	18	18	17
облдержадміністрації	...	19	17	19	18	18	17
Планова ємність амбулаторно-поліклінічних закладів							
тис. відвідувань за зміну	51,1	51,4	48,3	50,9	52,0	48,9	49,6
на 10 тис. населення	195,4	200,1	195,1	212,8	217,9	205,3	208,2
Кількість станцій (відділень) швидкої медичної допомоги ²	38	43	47	46	48	51	51
Кількість осіб, яким надано допомогу (амбулаторно та під час виїздів швидкої медичної допомоги) ²							
тис.	878,2	755,2	600,5	607,7	644,3	638,5	648,6
на 1000 населення	335,0	293,0	242,0	253,4	270,2	268,0	272,4

¹ Див. виноску до табл. 2.1.² Заклади, що перебувають у сфері управління охорони здоров'я та медицини катастроф облдержадміністрації.

21.3. Захворюваність за класами хвороб¹*(кількість уперше в житті зареєстрованих випадків захворювань)*

	Одиниць				
	2000	2005	2007	2008	2009
Усі захворювання	1564104	1624287	1655522	1673953	1721546
у тому числі					
деякі інфекційні і паразитарні хвороби	80695	80527	75681	73847	73442
новоутворення хвороби крові та кровотворних органів та окремі порушення із залученням імунного механізму	6542	7212	7603	7907	7973
хвороби ендокринної системи, розладу харчування та порушення обміну речовин ²	15366	16802	16392	17333	17895
розлади психіки та поведінки	13644	13560	15294	15879	12282
хвороби нервової системи ³	44903	47461	47426	48149	49108
хвороби ока та його придаткового апарату ³	80237	79936	84180	85292	86424
хвороби вуха та соскоподібного відростка ³	55700	58242	60213	61436	61647
хвороби системи кровообігу	111526	137338	143232	145327	147476
хвороби органів дихання	650757	672808	676749	686099	725221
хвороби органів травлення	73383	73320	73926	74555	73662
хвороби шкіри та підшкірної клітковини	97107	94792	96729	93661	95710
хвороби кістково-м'язової системи і сполучної тканини	71752	72924	76136	76454	78944
хвороби сечостатевої системи	89132	91635	95021	99565	103907
вагітність, пологи та післяпологовий період	30249	32532	33615	34170	34466
уроджені аномалії (вади розвитку), деформації та хромосомні порушення	2311	2093	2125	2120	2297
травми, отруєння та деякі інші наслідки дії зовнішніх причин	114711	118700	126317	127003	125667

Продовження табл. 21.3

	На 100 тис. населення				
	2000	2005	2007	2008	2009
Усі захворювання	62772,6	67737,6	69442,0	70263,5	72317,5
у тому числі					
деякі інфекційні і паразитарні					
хвороби	3238,6	3358,2	3174,5	3099,7	3085,1
новоутворення	723,3	784,1	772,6	792,0	798,4
хвороби крові і кровотворних органів та окремі порушення із залученням імунного механізму	262,6	300,8	318,9	331,9	334,9
хвороби ендокринної системи, розладу харчування та порушення обміну речовин ²	616,7	700,7	687,6	727,5	751,7
розлади психіки та поведінки	547,6	565,5	641,5	666,5	515,9
хвороби нервової системи ³	1802,1	1979,3	1989,3	2021,0	2062,9
хвороби ока та його придаткового апарату ³	3220,2	3333,6	3531,0	3580,1	3630,4
хвороби вуха та соскоподібного відростка ³	2235,4	2428,9	2525,7	2578,8	2589,6
хвороби системи кровообігу	4475,9	5727,4	6008,0	6100,0	6195,1
хвороби органів дихання	26117,0	28058,1	28386,7	28798,7	30464,6
хвороби органів травлення	2945,1	3057,7	3100,9	3129,4	3094,3
хвороби шкіри та підшкірної клітковини	3897,2	3953,1	4057,4	3931,4	4020,5
хвороби кістково-м'язової системи і сполучної тканини	2879,6	3041,2	3193,6	3209,1	3316,2
хвороби сечостатевої системи	3577,2	3821,5	3985,7	4179,2	4364,9
вагітність, пологи та післяпологовий період ⁴	5481,4	5113,9	5338,4	5464,7	5561,2
уроджені аномалії (вади розвитку), деформації та хромосомні порушення	92,7	87,3	89,1	89,0	96,5
травми, отруєння та деякі інші наслідки дії зовнішніх причин	4603,7	4950,1	5298,4	5330,9	5278,9

¹ Тут і надалі (табл. 21.6–21.12) за даними управління охорони здоров'я та медицини катастроф облдержадміністрації.

² Згідно з МКХ–10 гіперплазія щитовидної залози I–II ступенів трактується як дифузний зоб I ступеня і, починаючи з 1999р., обліковується у класі хвороб ендокринної системи, розладу харчування та порушення обміну речовин.

³ Згідно з МКХ–10, починаючи з 1999р., з класу хвороб нервової системи і органів чуття вилучені і сформовані в окремі класи хвороби ока та його придаткового апарату і хвороби вуха та соскоподібного відростка.

⁴ На 100 тис. жінок фертильного віку (15–49 років).

21.4. Захворюваність на окремі інфекційні хвороби

	Кількість випадків, одиниць					На 100 тис. населення, випадків				
	1995	2005	2007	2008	2009	1995	2005	2007	2008	2009
Гострі кишкові інфекції	3545	4854	5712	5102	6104	138,0	203,0	239,6	214,2	256,4
Черевний тиф і паратифи А, В, С	8	51	1	1	–	0,3	2,1	0,2	–	–
Сальмонельозні інфекції	665	708	879	702	790	25,9	29,6	36,9	29,5	33,2
Вірусний гепатит (включно з сироватковим)	9084	987	548	471	302	353,7	41,3	23,0	19,8	12,7
Грип і гострі інфекції верхніх дихальних шляхів, тис.	388,7	351,7	372,1	379,7	430,9	15,1	14,7	15,6	15,9	18,1
Скарлатина	...	426	548	541	506	...	17,8	23,0	22,7	21,3
Дифтерія	242	6	1	–	–	9,4	0,3	–	–	–
Коклюш	93	150	67	81	99	3,5	6,3	2,8	3,4	4,2
Кір	33	10	85	1	4	1,3	0,4	3,6	0,0	0,2
Менінгокова інфекція	90	49	40	32	37	3,5	2,0	1,7	1,3	1,6
Вітряна віспа	...	8139	7037	6766	7122	...	340,4	295,2	284,0	299,2
Краснуха	...	705	37	6	2	...	29,5	1,6	0,3	0,1
Паротит епідемічний	949	179	146	111	76	36,9	7,5	6,1	4,7	3,2

21.5. ВІЛ-інфіковані та хворі на СНІД

	ВІЛ-інфіковані					З них хворі на СНІД				
	2000	2005	2007	2008	2009	2000	2005	2007	2008	2009
Кількість хворих з діагнозом, що встановлений уперше в житті осіб	977	1349	1704	1555	1568	275	442	186	179	165
на 100 тис. населення	39,4	56,3	71,5	65,3	65,9	11,1	18,4	7,8	7,5	6,9
Кількість хворих, що перебувають на обліку у медичних закладах, на кінець року	4333	6952	8817	10821	11204	465	905	1088	1172	1164
осіб										
на 100 тис. населення	174,6	290,7	369,9	454,5	470,8	18,8	37,8	45,6	49,2	48,9

Серед ВІЛ-інфікованих і хворих на СНІД громадян України, що перебували на обліку у медичних закладах на кінець 2009р., 58% – чоловіки і 40% – особи, які інфіковані під час вживання наркотиків шляхом ін'єкцій.

21.6. Захворюваність на злоякісні новоутворення¹

	1990	1995	2000	2005	2007	2008	2009
Кількість хворих з діагнозом, що встановлений уперше в житті тис.	9,8	10,7	8,4	9,1	9,0	8,8	8,9
на 100 тис. населення	374,1	415,2	337,9	381,4	375,5	368,7	372,0
Кількість хворих, які перебували на обліку у медичних закладах, на кінець року тис.	37,5	41,0	39,6	48,6	53,4	55,8	58,6
на 100 тис. населення	1431	1596	1599	2032	2241	2342	2463

¹ Див. першу виноску до табл. 21.3.

21.7. Захворюваність на злоякісні новоутворення за окремими локалізаціями у 2009 році¹

	Осіб			На 100 тис. населення		
	усього	у тому числі		усього	у тому числі	
		чоловіки	жінки		чоловіки	жінки
Кількість хворих з діагнозом, що встановлений уперше в житті	8855	4162	4693	372,0	373,6	370,5
у тому числі зі злоякісними новоутвореннями						
губи, порожнини рота та глотки	390	317	73	16,4	28,5	5,8
стравоходу	88	74	14	3,7	6,6	1,1
шлунка	511	306	205	21,5	27,5	16,2
прямої кишки	483	231	252	20,3	20,7	19,9
гортані	109	103	6	4,6	9,2	0,5
трахеї, бронхів, легенів	801	625	176	33,6	56,1	13,9
шкіри	176	70	106	7,4	6,3	8,4
молочної залози	975	9	966	41,0	0,8	76,3
матки	666	x	666	52,6 ²	x	52,6
сечового міхура	324	243	81	13,6	21,8	6,4
нирки	283	171	112	11,9	15,4	8,8
щитовидної залози	114	15	99	4,8	1,3	7,8
лімфатичної і кровотворної та споріднених тканин	334	167	167	14,0	15,0	13,2

¹ Див. першу виноску до табл. 21.3.

² У розрахунку на 100 тис. жінок.

21.8. Захворюваність на розлади психіки та поведінки¹

	2000	2005	2007	2008	2009
Кількість хворих з діагнозом, що встановлений уперше в житті					
осіб	5306	3567	5921	6393	5363
на 100 тис. населення	213,8	148,8	248,4	268,3	225,3
Кількість хворих, які перебували на обліку у медичних закладах, на кінець року					
осіб	61913	59195	56879	57716	58675
на 100 тис. населення	2503,0	2475,5	2386,2	2432,9	2465,4

¹ Див. першу виноску до табл. 21.3.

21.9. Захворюваність на активний туберкульоз¹*(осіб)*

	1995	2000	2005	2007	2008	2009
Кількість хворих з діагнозом, що встановлений уперше в житті осіб	1248	1720	2292	2077	2084	1873 ²
на 100 тис. населення	48,4	69,3	95,6	87,1	87,5	78,7
у тому числі з діагнозом активного туберкульозу органів дихання						
осіб	1033	1632	2180	1983	1995	1795
на 100 тис. населення	40,2	66,0	90,9	83,2	83,7	75,4
Кількість хворих, які перебували на обліку у медичних закладах на кінець року						
осіб	6093	7357	5029 ³	4809	5472	5302
на 100 тис. населення	237,3	297,5	210,3	201,7	229,7	222,8

¹ Див. першу виноску до табл. 21.3.² Серед осіб, яким у 2009р. уперше в житті встановлено діагноз активного туберкульозу, 67,8% – чоловіки; 95,8% – особи, які захворіли на туберкульоз органів дихання.³ Скорочення кількості хворих пояснюється рішенням МОЗ України про перегляд контингентів осіб, що підлягають диспансерному нагляду.**21.10. Захворюваність на розлади психіки та поведінки внаслідок уживання психоактивних речовин (наркологічні розлади)¹***(осіб)*

	1990	1995	2000	2005	2007	2008	2009
Кількість хворих з уперше в житті встановленим діагнозом розладу психіки та поведінки внаслідок уживання алкоголю (алкоголізм і алкогольні психози)							
осіб	4509	3507	3043	2972	2643	2555	2280
на 100 тис. населення	177,8	136,6	122,6	123,9	110,9	107,2	95,8
наркотичних та інших (крім алкоголю) психоактивних речовин (наркоманії та токсикоманії)							
осіб	287	1120	1361	598	517	480	484
на 100 тис. населення	11,0	43,6	54,8	24,9	21,7	20,1	20,3
Кількість хворих, які перебували на обліку в медичних закладах, на кінець року з діагнозом розладу психіки та поведінки внаслідок уживання алкоголю (алкоголізм і алкогольні психози)							
осіб	40023	40779	42165	37428	35116	34389	33615
на 100 тис. населення	1536	1588	1705	1565	1473	1444	1412
наркотичних та інших (крім алкоголю) психоактивних речовин (наркоманії та токсикоманії)							
осіб	2099	4390	7781	7683	6889	6779	6703
на 100 тис. населення	80,2	170,9	314,6	321,3	289,0	284,7	281,6

¹ Див. першу виноску до табл. 21.3.

На профілактичному обліку у зв'язку зі зловживанням алкоголем, наркотичними та іншими психоактивними речовинами на кінець 2009р. перебувало 7115 осіб, з яких 2563 особи було взято на облік уперше в житті.

21.11. Захворюваність на венеричні хвороби¹

	1990	1995	2000	2005	2007	2008	2009
Кількість хворих з діагнозом, що встановлений уперше в житті							
сифіліс							
осіб	276	4077	2687	1254	974	982	902
на 100 тис. населення	10,5	158,1	108,6	52,3	40,9	41,2	37,9
гонококова інфекція							
осіб	2547	2079	1063	961	770	661	624
на 100 тис. населення	97,3	80,6	42,9	40,1	32,3	27,7	26,2
Кількість хворих на сифіліс, які перебували на обліку у медичних закладах, на кінець року							
осіб	2025	7357	8408	4411	3833	3642	3235
на 100 тис. населення	77,4	286,5	340,0	184,5	160,8	152,9	135,9

¹ Див. першу виноску до табл. 21.3.

21.12. Аборти

	1995	2000	2005	2007 ¹	2008 ¹	2009 ¹
Кількість абортів ²	31614	22676	18319	15718	14781	10648
на 1000 жінок віком 15–49 років	47,9	34,6	28,7	25,0	23,6	17,2
на 100 пологів (включно з мертвонародженими)	...	105,3	77,6	58,0	51,7	36,8

¹ Див. першу виноску до табл.21.3.

² Включно з міні-абортами, тобто абортами, проведеними протягом раннього періоду вагітності методом вакуум-аспірації.

21.13. Травматизм, пов'язаний з виробництвом

	1990	1995	2000	2005	2007	2008	2009
Осіб							
Кількість потерпілих з утратою працездатності на один робочий день і більше та зі смертельним наслідком	5023	1541	523	483	348	331	252 ¹
у тому числі							
зі смертельним наслідком	140	115	64	48	32	30	24
Кількість людино-днів непрацездатності	125759	53164	...	19065	17796	16289	9665
На 1000 працюючих							
Кількість потерпілих з утратою працездатності на один робочий день і більше та зі смертельним наслідком	4,4	1,8	1,0	0,8	0,6	0,5	0,5
у тому числі							
зі смертельним наслідком	0,123	0,137	0,118	0,083	0,056	0,050	0,044
Кількість людино-днів непрацездатності	111,0	63,4	...	32,8	31,2	26,9	17,7
На одного потерпілого							
Кількість людино-днів непрацездатності	25,0	34,5	...	39,5	51,1	49,2	38,4

¹ Крім того, 12 потерпілих частково втратили працездатність і були переведені з основної роботи на іншу на один робочий день і більше.

Від травматизму, не пов'язаного з виробництвом, у 2009р. потерпіло 137 осіб, з них загинуло – 68 осіб; кількість людино-днів непрацездатності становила 2304 людино-днів, а у розрахунку на 1 потерпілого – 16,8.

21.14. Кількість потерпілих від травматизму, пов'язаного з виробництвом, по містах та районах області

(осіб)

	Усього						На 1000 працюючих					
	1995	2000	2005	2007	2008	2009	1995	2000	2005	2007	2008	2009
Одеська область	1541	523	483	348	331	252	1,8	1,0	0,8	0,6	0,5	0,5
м.Одеса	648	257	220	174	175	113	1,2	1,0	0,6	0,5	0,5	0,3
м.Білгород-Дністровський	3	20	21	18	22	10	1,2	1,7	1,8	1,4	1,5	0,8
м.Ізмаїл	3	30	29	29	21	19	3,1	1,3	1,4	1,4	0,9	1,0
м.Іллічівськ	81	64	54	36	26	30	4,5	3,0	2,0	1,4	1,0	1,2
м.Котовськ	1	–	4	6	4	3	1,9	–	0,8	0,7	0,6	0,7
м.Теплодар	–	1	1	–	1	1	–	0,7	0,7	–	0,7	0,9
м.Южне	–	9	19	11	18	11	–	1,1	1,5	1,0	1,6	1,1
райони												
Ананівський	16	–	2	–	–	–	1,8	–	0,5	–	–	–
Арцизький	19	1	5	6	5	–	1,4	0,1	0,6	1,4	0,8	–
Балтський	39	3	9	6	–	1	3,4	0,4	1,4	0,9	–	0,2
Білгород-Дністровський	42	13	6	1	5	3	2,1	1,0	0,7	0,1	0,7	0,5
Біляївський	6	2	2	3	5	5	0,5	0,2	0,2	0,3	0,5	0,5
Березівський	20	2	2	3	3	5	1,7	0,3	0,4	0,6	0,7	1,3
Болградський	94	47	17	4	5	3	4,8	3,0	1,7	0,5	0,9	0,6
Велико-михайлівський	13	3	–	–	1	–	1,5	0,5	–	–	0,3	–
Іванівський	8	2	5	1	1	1	1,1	0,5	1,5	0,4	0,4	0,4
Ізмаїльський	65	8	6	3	5	3	1,9	1,0	1,2	0,8	1,1	0,8
Кілійський	39	13	11	3	3	4	2,4	1,0	1,4	0,4	0,4	0,6
Кодимський	20	–	6	1	2	2	2,1	–	1,3	0,2	0,6	0,6
Комінтернівський	48	2	5	8	6	3	2,7	0,3	0,8	0,8	0,7	0,3
Котовський	27	–	4	–	2	1	2,3	–	1,1	–	1,0	0,5
Красноокнянський	16	2	1	–	2	1	2,2	0,3	0,3	–	0,7	0,3
Любашівський	47	5	7	3	2	3	2,8	0,8	1,4	0,9	0,7	1,0
Миколаївський	39	2	3	1	–	–	6,3	0,4	0,9	0,4	–	–
Овідіопольський	15	3	10	8	5	5	0,8	0,5	1,4	0,6	0,3	0,3
Роздільнянський	25	6	9	3	3	3	2,5	0,6	1,4	0,5	0,5	0,4
Ренійський	12	7	3	5	1	6	1,2	0,8	0,5	0,7	0,2	1,1
Савранський	16	4	1	–	–	1	2,9	0,8	0,4	–	–	0,5
Саратський	41	5	14	4	5	7	2,5	0,5	1,5	0,5	0,6	0,9
Тарупинський	19	2	6	7	2	2	1,3	0,2	0,7	1,1	0,4	0,4
Татарбунарський	59	4	1	4	1	5	3,9	0,4	0,2	0,8	0,2	1,2
Фрунзівський	19	1	–	–	–	–	3,4	0,3	–	–	–	–
Ширяївський	41	5	–	–	–	1	4,7	0,7	–	–	–	0,3

21.15. Кількість загиблих від травматизму, пов'язаного з виробництвом, по містах та районах області

(осіб)

	Усього						На 1000 працюючих					
	1995	2000	2005	2007	2008	2009	1995	2000	2005	2007	2008	2009
Одеська область	115	64	48	32	30	24	0,137	0,118	0,083	0,056	0,050	0,044
м.Одеса	63	31	23	14	19	8	0,113	0,121	0,065	0,040	0,049	0,024
м.Білгород-Дністровський	1	2	1	2	1	–	0,401	0,166	0,087	0,152	0,069	–
м.Ізмаїл	–	5	1	1	–	2	–	0,225	0,048	0,048	–	0,105
м.Іллічівськ	3	7	3	6	3	4	0,166	0,325	0,111	0,233	0,112	0,158
м.Котовськ	1	–	–	–	–	–	1,898	–	–	–	–	–
м.Теплодар	–	–	–	–	–	–	–	–	–	–	–	–
м.Южне	–	–	–	1	–	1	–	–	–	0,090	–	0,097
райони												
Ананьївський	1	–	–	–	–	–	0,114	–	–	–	–	–
Арцизький	1	1	–	–	–	–	0,071	0,086	–	–	–	–
Балтський	2	1	1	–	–	–	0,175	0,124	0,155	–	–	–
Білгород-Дністровський	2	4	3	–	–	–	0,102	0,301	0,347	–	–	–
Біляївський	2	–	–	1	2	2	0,170	–	–	0,111	0,206	0,186
Березівський	–	–	–	2	–	4	–	–	–	0,428	–	1,036
Болградський	–	–	–	–	1	–	–	–	–	–	0,170	–
Великомихайлівський	4	1	–	–	–	–	0,459	0,153	–	–	–	–
Іванівський	–	–	–	–	–	–	–	–	–	–	–	–
Ізмаїльський	10	–	–	–	–	1	0,287	–	–	–	–	0,259
Кілійський	2	1	6	–	–	–	0,125	0,077	0,773	–	–	–
Кодимський	1	–	–	–	–	–	0,105	–	–	–	–	–
Комінтернівський	4	1	1	1	2	–	0,228	0,130	0,163	0,103	0,223	–
Котовський	–	–	–	–	–	–	–	–	–	–	–	–
Красноокнянський	–	–	–	–	2	–	–	–	–	–	0,678	–
Любашівський	2	–	1	–	–	1	0,117	–	0,204	–	–	0,334
Миколаївський	–	–	1	1	–	–	–	–	0,304	0,409	–	–
Овідіопольський	4	1	2	1	–	–	0,206	0,151	0,283	0,080	–	–
Роздільнянський	2	2	1	–	–	–	0,197	0,189	0,158	–	–	–
Ренійський	–	1	–	1	–	–	–	0,112	–	0,139	–	–
Савранський	–	–	–	–	–	–	–	–	–	–	–	–
Саратський	3	2	3	–	–	1	0,184	0,219	0,324	–	–	0,127
Тарутинський	3	1	1	–	–	–	0,200	0,103	0,117	–	–	–
Татарбунарський	1	2	–	1	–	–	0,066	0,193	–	0,211	–	–
Фрунзівський	1	–	–	–	–	–	0,180	–	–	–	–	–
Ширяївський	2	1	–	–	–	–	0,227	0,147	–	–	–	–

21.16. Кількість інвалідів¹

	<i>(на початок року)</i>					
	1996	2006	2007	2008	2009	2010
Усього, тис. осіб²	...	129,0	127,9	128,3	129,9	128,9
I групи	...	20,0	18,2	17,0	16,6	15,7
II групи	...	69,0	69,0	70,3	71,3	69,9
III групи	...	34,9	37,0	38,8	40,3	42,0
діти-інваліди до 18 років	...	5,1	3,7	2,2	1,7	1,3
На 1000 населення	...	54	54	54	55	54

¹ Тут та надалі (табл. 21.17, 21.18) незалежно від виду пенсії, яку вони отримують.

² З урахуванням пенсіонерів, звільнених з лав МО, МВС, МНС, СБ, ДПА, Державного Департаменту України з питань виконання покарань, функція з призначення і виплати пенсії яким передана органам Пенсійного фонду згідно з постановою Кабінету Міністрів України від 02.11.2006 №1522.

21.17. Кількість інвалідів, які перебувають на обліку в органах Пенсійного фонду¹

	<i>(на початок року)</i>					
	1996	2006	2007	2008	2009	2010
Усього², тис. осіб	105,2	121,9	120,9	121,6	123,1	121,9
I групи	14,0	17,7	16,0	14,9	14,7	13,8
II групи	62,9	64,9	64,9	66,4	67,0	65,5
III групи	23,4	34,2	36,3	38,1	39,7	41,3
діти-інваліди до 18 років	4,9	5,1	3,7	2,2	1,7	1,3
На 1000 населення	41	51	51	51	52	51

¹ Див. першу виноску до табл. 21.16.

² Тут та надалі (табл. 21.18) без урахування пенсіонерів, звільнених з лав МО, МВС, МНС, СБ, ДПА, Державного Департаменту України з питань виконання покарань.

**21.18. Кількість пенсіонерів-інвалідів¹, які одержують пенсію
в органах Пенсійного фонду по містах та районах області**

(на початок 2010 р.; осіб)

	Усього ²	За групами				На 1000 населення
		I групи	II групи	III групи	діти інваліди до 18 років	
Одеська область	121915	13855	65483	41257	1320	51
м.Одеса	47843	6719	27956	12732	436	48
м.Білгород-Дністровський	3330	295	1834	1128	73	59
м.Ізмаїл	4580	818	2225	1497	40	60
м.Іллічівськ	3246	373	1734	1091	48	46
м.Котовськ	2069	290	1109	644	26	51
м.Теплодар
м.Южне	1153	90	676	376	11	41
райони						
Ананьївський	1617	201	836	517	63	57
Арцизький	2610	160	1244	1183	23	55
Балтський	2955	360	1504	1053	38	68
Білгород-Дністровський	2903	196	1596	1087	24	48
Біляївський ³	5695	513	3084	2002	96	54
Березівський	1914	123	1021	749	21	56
Болградський	4408	266	2146	1964	32	63
Великомихайлівський	1561	146	778	629	8	50
Іванівський	1483	97	770	600	16	54
Ізмаїльський	2728	256	1271	1188	13	52
Кілійський	2832	241	1332	1242	17	51
Кодимський	2060	238	873	921	28	66
Комінтернівський	3216	256	1659	1218	83	46
Котовський	1427	158	778	470	21	50
Красноокнянський	1201	95	622	472	12	58
Любашівський	1694	197	916	568	13	54
Миколаївський	820	87	392	337	4	48
Овідіопольський	3108	299	1681	1094	34	45
Роздільнянський	2680	275	1252	1118	35	47
Ренійський	1929	216	890	811	12	50
Савранський	1310	157	580	569	4	64
Саратський	2997	215	1658	1098	26	65
Тарутинський	2080	80	973	1003	24	49
Татарбунарський	2093	200	927	948	18	53
Фрунзівський	1006	100	538	360	8	50
Ширяївський	1367	138	628	588	13	50

¹ Див. першу виноску до табл. 21.16.

² Див. другу виноску до табл. 21.17.

³ З урахуванням даних по м.Теплодар.

21.19. Кількість вперше визнаних інвалідами за класами хвороб у 2009 році

	Осіб		Відсотків		На 10 тис. населення	
	усього ¹	у тому числі у працездатному віці	усього ¹	у тому числі у працездатному віці	усього ¹	у тому числі у працездатному віці ²
Усього	9504	7698	100,0	100,0	48,9	53,0
Через хвороби інфекційні і паразитарні	764	755	8,0	9,8	3,9	5,2
новоутворення	1727	1272	18,2	16,5	8,9	8,8
ендокринної системи, розладу харчування та порушення обміну речовин	483	377	5,1	4,9	2,5	2,6
крові та кровотворних органів та окремі порушення з залученням імунного механізму	25	25	0,3	0,3	0,1	0,2
розлади психіки та поведінки	511	506	5,4	6,6	2,6	3,5
нервової системи	479	452	5,1	5,9	2,5	3,1
ока та його придаткового апарату	341	277	3,6	3,6	1,8	1,9
вуха та соскоподібного відростка	106	101	1,1	1,3	0,5	0,7
системи кровообігу	2479	1651	26,1	21,4	12,8	11,4
органів дихання	126	104	1,3	1,4	0,6	0,7
органів травлення	375	348	3,9	4,5	1,9	2,4
сечостатевої системи	120	110	1,3	1,4	0,6	0,8
кістково-м'язової системи та сполучної тканини	717	593	7,5	7,7	3,7	4,1
травми, отруєння та деякі інші наслідки дії зовнішніх причин	1067	944	11,2	12,3	5,5	6,5
інші причини	184	183	1,9	2,4	0,9	1,3

¹ Населення у віці 18 років і старшому.

² На працездатне населення.

Із загальної кількості 73 особи визнані інвалідами внаслідок трудового каліцтва або професійного захворювання, з них 60 осіб (82,2%) – у працездатному віці.

21.20. Будинки-інтернати для громадян похилого віку та інвалідів (дорослих і дітей)

(на кінець року)

	1990	1995	2000	2005	2007	2008	2009
Кількість будинків-інтернатів, одиниць	10	10	10	10	10	10	10
у них місць для громадян похилого віку та інвалідів-дорослих	2301	2277	2149	2140	2158	2175	2173
для інвалідів-дітей	...	1576	1443	1435	1453	1470	1468
	...	701	706	705	705	705	705

У 2009р. 33 територіальних центри надавали побутову і медико-соціальну допомогу непрацездатним громадянам в умовах стаціонарного, тимчасового, денного перебування і вдома. Зокрема, 44 відділеннями соціальної допомоги вдома обслуговано 20,0 тис. осіб.

21.21. Надання цільової грошової допомоги непрацездатним громадянам з мінімальними доходами у 2009 році

(органами Пенсійного фонду)

	Усього, осіб	З них у сільській місцевості	Середній розмір допомоги одній особі, грн.
Кількість осіб, яким призначено допомогу¹, усього	34061	10480	43,62
у тому числі пенсіонерам за інвалідністю	2336	1039	59,89
у разі втрати годувальника які отримують соціальну пенсію	9	3	44,44
Із загальної кількості – одиноким пенсіонерам	2590	1384	37,22
	1761	462	62,29

¹ З урахуванням пенсіонерів, які одержують пенсію згідно з іншими законами України, але не розподіляються за видом пенсії, яку вони отримують.

21.22. Надання грошової та натуральної допомоги малозабезпеченим непрацездатним верствам населення у 2009 році

(органами соціального захисту населення)

	Громадяни, які потребують допомоги, осіб		У тому числі одинокі непрацездатні громадяни та інваліди		Середній розмір допомоги одній особі, грн.
	усього	з них у сільській місцевості	усього	з них у сільській місцевості	
Взято на облік громадян, які потребували допомоги	52406	15530	36145	7639	x
Надано допомогу грошову	30588	5297	10878	3415	518,59
натуральну	42821	7872	33344	4485	1401,34

Малозабезпечені громадяни одержували натуральну допомогу продуктами харчування, гарячими обідами, промисловими і господарчими товарами. Крім того, їм частково оплачувалась вартість санаторно-курортних та оздоровчих путівок, комунальних послуг, палива та надавались інші види допомоги.

21.23. Окремі інтернатні заклади та заклади соціального захисту для дітей

(на кінець року)

	2000	2005	2007	2008	2009
Школи-інтернати для дітей-сиріт і дітей, позбавлених батьківського піклування					
кількість закладів, одиниць	4	4	4	4	6 ²
у них дітей ¹ , осіб	1223	903	669	589	671
Дитячі будинки, що перебувають у сфері управління Міністерства освіти і науки					
кількість закладів, одиниць	2	2	3	3	3
у них дітей ¹ , осіб	266	216	238	211	211
Будинки дитини, що перебувають у сфері управління Міністерства охорони здоров'я					
кількість закладів, одиниць	4	4	4	4	4
у них дітей ¹ , осіб	354	497	462	436	391
Будинки-інтернати, що перебувають у сфері управління Міністерства праці та соціальної політики					
кількість закладів, одиниць	4	4	4	4	4
у них дітей ¹ , осіб	638	566	561	558	550
Притулки для неповнолітніх					
кількість закладів, одиниць	10	13	13	13	13
у них вихованців	3095	2024	1889	2399	1756

¹ У загальній кількості дітей, які знаходяться в інтернатних закладах, крім сиріт, враховані діти, що мають батьків.

² Починаючи з 2009р. до загальної кількості шкіл-інтернатів для дітей-сиріт та дітей, позбавлених батьківського піклування, включені спеціальні школи-інтернати.

На кінець 2009р. у 18 дитячих будинках сімейного типу перебувало 115 вихованців, у 162 прийомних сім'ях – 281, та упродовж 2009р. у центрі соціально-психологічної реабілітації дітей – 58 вихованців.

21.24. Кількість усиновлених дітей-сиріт і дітей, позбавлених батьківського піклування

(осіб)

	2000	2005	2007	2008	2009
Кількість дітей, усиновлених протягом року	723	400	424	407	419
Громадянами України, усього	394	188	240	227	251
з числа дітей-сиріт та дітей, позбавлених батьківського піклування	100	72	108	118	152
з числа дітей, які проживають з одним із батьків і усиновлені вітчимою (мачухою)	294	116	132	109	99
Іноземними громадянами, усього	329	212	184	180	168
з числа дітей-сиріт та дітей, позбавлених батьківського піклування	329	211	183	179	166
з числа дітей, які проживають з одним із батьків і усиновлені вітчимою (мачухою)	...	1	1	1	2
Загальна кількість дітей-сиріт та дітей, позбавлених батьківського піклування на кінець року	...	7548	7297	7192	6885

21.25. Кількість дітей, які перебували у центрах соціально-психологічної реабілітації та притулках для дітей¹

	Дітей у центрі соціально-психологічної реабілітації		Дітей у притулках для неповнолітніх	
	2008	2009	2008	2009
Усього	86	58	2399	1756
міські жителі	48	50	886	642
сільські жителі	38	8	1513	1114
хлопчики	66	44	1674	1072
дівчатка	20	14	725	684
Мають повну сім'ю	7	3	595	532
Мають неповну сім'ю	59	34	1641	1160
Діти із сімей, де батьки ухиляються від виконання своїх обов'язків	61	28	x	x
Діти сироти та діти, позбавлені батьківського піклування, які є вихованцями дитячих будинках, учнями інтернатних закладів, ПТНЗ	11	5	125	49
направлені до центрів з метою їх подальшого влаштування	7	12	x	x
проживають у дитячих будинках сімейного типу та прийомних сім'ях	x	x	1	1
перебувають у сім'ях опікунів або піклувальників	2	4	37	14
Потрапили в центри або притулки внаслідок ²				
складних життєвих обставин	63	32	x	x
залишились поза сімейним оточенням	20	16	x	x
переведення з притулків для дітей	3	8	x	x
жорстокого поводження	—	2	x	x
бродяжництва, бездоглядності, жебракування	x	x	1663	x
конфлікту з однолітками, дорослими в навчальних закладах	x	x	74	x
фізичного насилля	x	x	62	11
психологічного насилля	x	x	—	12
сексуального насилля	x	x	1	—
особистого звернення дитини	7	4	136	174
вилучення з сім'ї	x	x	419	884
знайдені на вулиці	x	x	41	54
порушення житлових та майнових прав дитини	x	x	3	x
самовільного залишення сім'ї	x	x	x	554
самовільного залишення інтернатного закладу	x	x	x	39
переведення з інших притулків	x	x	x	36
доставлені з приймальників-розподільників	x	x	x	5
доставлені з закладів охорони здоров'я	x	x	x	10
економічного насильства	x	x	x	13
Потрапляли у притулок кілька разів	x	x	319	74

¹ За даними служби у справах дітей облдержадміністрації.

² Дитина, яка мала кілька причин для влаштування у центр або притулок, врахована відповідну кількість разів.

21.26. Надання населенню субсидій по містах та районах області у 2009 році

	На відшкодування витрат для			
	оплати житлово-комунальних послуг		придбання скрапленого газу, твердого та рідкого пічного побутового палива	
	кількість сімей, яким призначено субсидії	загальна сума призначених субсидій, тис.грн.	кількість сімей, яким призначено субсидії	загальна сума призначених субсидій, тис.грн.
Одеська область	23742	1629,3	12506	3576,3
м.Одеса	8124	835,1	38	13,8
м.Білгород-Дністровський	364	38,6	336	151,7
м.Ізмаїл	935	60,4	103	37,7
м.Іллічівськ	1395	114,8	10	2,2
м.Котовськ	632	48,7	133	42,3
м.Южне	62	10,3	–	–
м.Теплодар	478	54,2	–	–
райони				
Ананьівський	331	14,7	311	77,2
Арцизький	866	32,0	866	242,5
Балтський	212	4,8	266	66,7
Білгород-Дністровський	700	11,9	856	194,8
Біляївський	307	12,4	408	113,3
Березівський	337	8,7	281	91,3
Болградський	754	32,1	444	122,2
Великомихайлівський	231	14,0	162	54,6
Іванівський	212	24,3	86	26,4
Ізмаїльський	244	4,0	536	133,1
Кілійський	1700	123,5	1245	445,6
Кодимський	676	14,5	676	200,6
Комінтернівський	247	11,8	148	45,3
Котовський	417	14,4	427	100,6
Красноокнянський	601	4,7	622	194,3
Любашівський	452	24,4	275	72,3
Миколаївський	419	13,8	429	156,0
Овідіупольський	149	7,2	74	20,8
Роздільнянський	18	1,1	194	48,6
Ренійський	55	3,7	146	49,9
Савранський	362	6,7	379	131,9
Саратський	796	21,6	938	225,0
Тарутинський	451	5,7	1075	201,0
Татарбунарський	469	0,8	474	126,9
Фрунзівський	471	50,9	321	108,0
Ширяївський	275	3,5	247	79,7

22. КУЛЬТУРА, ВІДПОЧИНОК, СПОРТ І ТУРИЗМ

У розділі наведено статистичну інформацію про заклади культури, мистецтва, про випуск друкованих видань, а також статистичну інформацію, що характеризує розвиток санаторно-курортного лікування, відпочинку, спорту та туризму в області.

Зкладами культури вважаються театри, філармонії, організації телебачення та радіомовлення, демонстратори фільмів, видавництва, музеї, бібліотеки, заклади культури клубного типу, цирки, парки культури та відпочинку, позашкільні заклади естетичного виховання і дозвілля дітей та юнацтва.

Демонстраторами фільмів є суб'єкти кінематографії, які здійснюють демонстрування (публічний показ) фільмів (кінотеатри, міські та сільські кіноустановки, відеозали та відеоустановки).

Виставкові центри – підприємства, основна діяльність яких пов'язана з організацією та проведенням виставок, з наданням послуг у сфері організації та проведення виставок (ярмарків).

Виставкові центри повинні мати штат кваліфікованих працівників, відповідну матеріально-технічну базу (спеціальні виставкові площі та обладнання) та можуть надавати ці площі та обладнання для проведення виставок та ярмарків.

Організатори виставок – підприємства, що відповідно до своїх статутів займаються організацією виставок на бюджетній, комерційній чи змішаній основі.

Виставки – заходи пов'язані з демонстрацією продукції та послуг, просуванням їх на внутрішній та зовнішній ринок і вивченням з цією метою кон'юнктури ринку.

Ярмарки – заходи, безпосередньо пов'язані з торгівлею (роздрібною чи оптовою), що проводяться в певному місці й у визначені строки.

Санаторії і пансіонати з лікуванням – це лікувально-профілактичні заклади, що обладнані ліжками і надають реабілітаційне лікування, головним чином, на основі цілющих властивостей природних

факторів. Усі вони спеціалізовані і можуть бути одно- або багато профільними. У них враховуються ліжка, що забезпечені необхідним обладнанням, у місяць максимального розгортання.

Будинки, пансіонати, бази та інші заклади відпочинку – це заклади, що призначені для відпочинку населення, в яких відпочиваючі протягом певного терміну розміщуються і харчуються або тільки розміщуються. Такі заклади можуть діяти протягом цілого року (цілорічні) або протягом сезону (сезонні). Місяця враховуються у місяць максимального розгортання.

Дитячими оздоровчими закладами вважаються заклади, які створені з метою реалізації права кожної дитини на повноцінний відпочинок і оздоровлення, зміцнення здоров'я дітей шкільного віку. Найбільш масовими є дитячі оздоровчі заклади з денним перебуванням, які здебільшого створюються на літній період на базі загальноосвітніх навчальних закладів. Крім того, влітку працюють оздоровчі заклади: санаторного типу, заміські, праці і відпочинку, відпочинку для

старшокласників і учнівської молоді та профільні.

Спортивна школа – складова система фізичної культури та спорту, яка надає знання, формує та забезпечує потреби особистості у творчій самореалізації спортивних здібностей та обдарувань дітей і молоді з метою подальшої підготовки спортсменів високої кваліфікації.

Туристами вважаються особи, які подорожують у місцях, що знаходяться поза межами їхнього постійного перебування, впродовж періоду, що не перевищує одного року підряд, з метою дозвілля і відпочинку, лікування, спорту та оздоровлення, відвідування знайомих і родичів, вирішення службових питань тощо.

Екскурсантами вважаються особи, яким надаються послуги з організації подорожей на території України, що не перевищують 24 годин, у супроводі фахівця-екскурсовода за заздалегідь складеними маршрутами з метою ознайомлення з пам'ятками історії, культури, природи, музеями, з визначними місцями тощо.

22.1. Основні заклади культури та мистецтва у 1940–2009 роках

	Театри		Музеї		Бібліотеки		Демонстратори фільмів, одиниць	Заклади культури клубного типу, одиниць
	одиниць	відвідувачів за рік, тис.	одиниць	відвідувачів за рік, тис.	одиниць	у них книжок, примірників, тис.		
1940	14	...	11	...	869	3559,6	321	828
1950	8	...	7	...	1692	3637,4	299	1495
1960	6	1772,8	6	432,6	1340	10848,4	877	1142
1970	6	1899,5	7	737,0	1251	16041,7	1410	1037
1980	6	2022,8	9	1675,1	1279	22864,9	1167	1038
1990	9	1378,9	11	2052,1	1185	25693,3	1133	1035
1995	9	760,7	13	1141,8	942	21834,0	743	860
2000	9	460,6	13	776,6	889	21053,2	618	805
2005	9	468,7	13	911,2	898	21175,5	344	752
2006	9	383,4	13	959,4	899	21123,6	342	742
2007	9	455,5	13	886,8	924	21147,7	335	743
2008	9	531,4	13	866,4	920	21589,8	163	742
2009	7	507,1	13	881,5	906	21148,3	24	742

22.2. Театри, концертні організації та музеї

	1990	1995	2000	2005	2007	2008	2009
Кількість професійних театрів (включаючи театри-студії) на кінець року	9	9	9	9	9	9	7
опери та балету	1	1	1	1	1	1	1
драми та музичної комедії	5	5	5	5	5	5	4
дитячих та юного глядача	3	3	3	3	3	3	2
Кількість відвідувань театрів за рік, тис.	1378,9	760,7	460,6	468,7	455,5	531,4	507,1
Кількість концертних організацій	1	1	1	2	3	3	3
Кількість відвідувань концертних організацій за рік, тис.	686,3	159,0	155,8	142,5	202,4	222,1	221,9
Кількість музеїв (включаючи філії) на кінець року	11	13	13	13	13	13	13 ¹
Кількість відвідувань музеїв за рік, тис.	2052,1	1141,8	776,6	911,2	886,8	866,4	881,5

¹ Із загальної кількості музеїв, які діяли у 2009р. 3 – краєзнавчих, 3 – історії та археології, 5 – мистецтвознавчих, 1 – літературний, 1 – галузевий.

На кінець 2009р. на державному обліку перебувало 4,5 тис. нерухомих пам'яток історії та культури, з них 1,7 тис. – археології, 1,3 тис. – історії, 0,2 тис. – монументального мистецтва та 1,3 тис. – містобудування і архітектури.

22.3. Бібліотеки, демонстратори фільмів та заклади культури клубного типу

	1990	1995	2000	2005	2007	2008	2009
Кількість масових та універсальних бібліотек, одиниць	1185	942	889	898	924	920	906
Бібліотечний фонд, млн. примірників	25,7	21,8	21,1	21,2	21,1	21,6	21,1
Кількість демонстраторів фільмів, одиниць	1133	743	618	344	335	163	24
Кількість відвідувань кіносеансів за рік, тис.	27754	1809	615	563	378	220	52,1
Кількість закладів культури клубного типу, одиниць	1035	860	805	752	743	742	742
у них місць, тис.	275,9	286,3	244,1	186,6	185,7	187,3	187,9

22.4. Бібліотеки, демонстратори фільмів та заклади культури клубного типу в сільській місцевості

	1990	1995	2000	2005	2007	2008	2009
Кількість масових та універсальних бібліотек, одиниць	863	755	719	711	708	708	810
Бібліотечний фонд, млн. примірників	10,6	9,4	9,0	8,9	8,8	8,8	11,2
Кількість демонстраторів фільмів, одиниць	867	567	541	292	286	132	11
Кількість відвідувань кіносеансів за рік, тис.	11200	774	379	194	140	162	13
Кількість закладів культури клубного типу, одиниць	836	713	695	692	694	693	686
у них місць, тис.	217,0	186,4	182,9	164,8	165,9	165,8	165,7

22.5. Заклади культури по містах та районах області у 2009 році

(одиниць)

	Заклади культури клубного типу		Бібліотеки		Демонстратори фільмів ¹	
	усього	у тому числі у сільській місцевості	усього	у тому числі у сільській місцевості	усього	у тому числі у сільській місцевості
Одеська область	742	686	906	810	24	11
м.Одеса	1	–	53	–	–	–
м.Білгород-Дністровський	2	1	12	–	1	–
м.Ізмаїл	2	–	17	–	–	–
м.Іллічівськ	4	3	7	–	–	–
м.Котовськ	2	–	5	–	1	–
м.Теплодар	1	–	1	–	–	–
м.Южне	–	–	1	–	–	–
райони						
Ананьївський	22	21	30	30	2	1
Арцизький	25	23	30	30	–	–
Балтський	31	30	41	41	2	1
Білгород-Дністровський	44	44	45	45	2	2
Біляївський	41	39	41	41	–	–
Березівський	41	40	38	38	2	1
Болградський	22	19	27	27	2	1
Великомихайлівський	25	23	21	21	1	–
Іванівський	27	24	29	29	–	–
Ізмаїльський	21	20	25	25	–	–
Кілійський	21	16	25	25	–	–
Кодимський	26	24	27	27	2	1
Комінтернівський	37	35	37	37	1	–
Котовський	42	41	42	42	1	1
Красноокнянський	31	30	28	28	–	–
Любашівський	29	27	35	35	1	–
Миколаївський	21	20	32	32	–	–
Овідіопольський	19	15	25	25	–	–
Роздільнянський	29	28	32	32	2	1
Ренійський	10	7	16	16	–	–
Савранський	19	18	17	17	–	–
Саратський	28	26	38	38	–	–
Тарутинський	37	33	39	39	2	1
Татарбунарський	26	25	31	31	2	1
Фрунзівський	24	23	27	27	–	–
Ширяївський	32	31	32	32	–	–

¹ У 2009р., за даними управління культури і туризму облдержадміністрації, із загальної кількості фактично працювало 16 демонстраторів фільмів: 12 – у міській місцевості, 4 – у сільській місцевості.

22.6. Забезпеченість населення закладами культури по містах та районах області

(на 100 населення)

	Книжковий фонд бібліотек, примірників						
	1990	1995	2000	2005	2007	2008	2009
Одеська область	975	838	842	882	883	903	884
м.Одеса	891	812	785	811	814	857	818
м.Білгород-Дністровський	721	709	607	781	808	811	809
м.Ізмаїл	1139	831	924	972	990	993	990
м.Іллічівськ	571	485	510	507	537	496	493
м.Котовськ	608	464	173	170	184	156	141
м.Теплодар	х	х	176	200	204	205	207
м.Южне	х	204	149	169	138	141	139
райони							
Ананьївський	1320	1198	1279	1400	1429	1465	1456
Арцизький	806	730	752	830	883	897	904
Балтський	998	911	925	1052	1083	1101	1100
Білгород-Дністровський	1163	977	974	1066	1089	1104	1108
Біляївський	640	556	586	565	584	595	596
Березівський	1368	1249	1293	1489	1486	1509	1497
Болградський	700	517	497	566	576	559	554
Великомихайлівський	1310	1110	1014	931	894	888	864
Іванівський	1217	970	967	973	943	936	924
Ізмаїльський	1007	901	855	821	807	823	824
Кілійський	858	737	689	780	797	803	812
Кодимський	1217	1156	1207	1470	1364	1362	1356
Комінтернівський	1064	996	968	964	952	951	953
Котовський	1375	1243	1524	1549	1548	1545	1512
Красноокнянський	1955	1902	1943	2075	2075	2090	2073
Любашівський	1259	1120	1227	1304	1334	1359	1352
Миколаївський	2322	2081	2073	2314	2278	2295	2298
Овідіопольський	905	657	702	634	615	586	576
Роздільнянський	1123	854	793	897	897	896	898
Ренійський	889	751	841	956	962	961	959
Савранський	1501	1342	1350	1508	1512	1512	1507
Саратський	1109	1014	1008	1096	1125	1131	1127
Тарутинський	1066	979	1013	1045	1052	1050	1051
Татарбунарський	1010	846	831	896	932	949	935
Фрунзівський	1403	1144	1131	1218	1241	1255	1261
Ширяївський	1462	1367	1387	1482	1512	1527	1527

Продовження табл. 22.6

	Кількість місць для глядачів у залах для демонстрування фільмів						
	1990	1995	2000	2005	2007	2008	2009
Одеська область	9	7	6	6	6	3	0,3
м.Одеса	3	2	0	0	0	0	–
м.Білгород-Дністровський	10	10	–	6	6	2	0,8
м.Ізмаїл	2	1	–	–	–	–	–
м.Іллічівськ	7	1	1	0	–	–	–
м.Котовськ	3	3	–	1	1	1	1,2
м.Теплодар	х	х	–	–	–	–	–
м.Южне	х	–	–	–	–	–	–
райони							
Ананьївський	14	9	8	8	8	6	2,2
Арцизький	15	13	12	11	11	3	–
Балтський	12	10	10	11	12	9	1,8
Білгород-Дністровський	19	17	25	19	19	18	0,8
Біляївський	10	6	8	7	9	1	–
Березівський	22	15	16	16	16	6	1,2
Болградський	16	10	10	11	11	17	1,0
Великомихайлівський	15	15	16	15	15	6	0,4
Іванівський	19	16	17	19	19	3	–
Ізмаїльський	17	9	9	9	9	6	–
Кілійський	9	7	8	9	9	2	–
Кодимський	18	16	18	19	20	18	2,6
Комінтернівський	12	10	10	8	8	2	0,3
Котовський	19	13	17	12	13	14	0,7
Красноокнянський	28	19	21	22	23	6	–
Любашівський	22	15	15	14	14	6	0,7
Миколаївський	29	20	23	15	16	5	–
Овідіопольський	14	11	10	9	9	4	–
Роздільнянський	15	10	8	8	7	4	1,2
Ренійський	7	6	6	4	5	–	–
Савранський	20	15	15	16	–	–	–
Саратський	17	13	14	14	14	14	–
Тарутинський	14	11	11	9	9	8	1,7
Татарбунарський	25	20	20	18	18	12	1,6
Фрунзівський	24	17	19	16	16	12	–
Ширяївський	14	15	15	16	17	8	–

Продовження табл. 22.6

	Кількість місць у закладах культури клубного типу						
	1990	1995	2000	2005	2007	2008	2009
Одеська область	10	11	10	8	8	8	8
м.Одеса	2	7	4	0	0	0	–
м.Білгород-Дністровський	3	3	2	2	2	2	2
м.Ізмаїл	4	2	1	2	1	1	1
м.Іллічівськ	4	1	1	1	1	1	1
м.Котовськ	4	–	4	3	3	3	3
м.Теплодар	х	х	–	–	–	–	–
м.Южне	х	2	–	3	3	3	3
райони							
Ананьівський	21	16	18	16	17	19	19
Арцизький	17	15	14	13	16	16	15
Балтський	17	16	17	17	17	16	16
Білгород-Дністровський	24	23	22	23	23	22	23
Біляївський	12	10	10	8	9	9	10
Березівський	29	24	26	32	30	29	27
Болградський	13	12	11	12	13	13	13
Великомихайлівський	28	26	20	20	20	19	19
Іванівський	23	22	19	23	24	24	24
Ізмаїльський	15	12	12	12	13	12	12
Кілійський	14	12	13	11	12	13	13
Кодимський	21	19	18	18	19	20	20
Комінтернівський	21	14	14	14	13	14	14
Котовський	31	32	32	33	34	34	35
Красноокнянський	29	26	27	29	29	30	29
Любашівський	17	19	19	16	16	16	17
Миколаївський	35	30	31	28	26	27	27
Овідіопольський	14	10	9	7	7	7	7
Роздільнянський	15	10	12	11	10	11	10
Ренійський	12	9	7	9	8	8	8
Савранський	22	21	22	24	25	25	25
Саратський	17	14	14	14	15	14	19
Тарутинський	19	19	15	16	17	17	17
Татарбунарський	22	19	19	18	18	17	16
Фрунзівський	29	28	27	29	29	29	27
Ширяївський	32	29	27	27	28	28	28

22.7. Відвідування населенням закладів культури та мистецтва

(на 100 населення)

	1990	1995	2000	2005	2007	2008	2009
Музеїв	78	44	31	38	37	36	37
Театрів	52	29	18	20	19	22	21
Концертних організацій	26	6	6	6	9	9	9
Кіносеансів	1054	70	25	23	16	9	2

22.8. Школи естетичного виховання*(за даними управління культури і туризму облдержадміністрації, на початок навчального року)*

	Кількість шкіл				
	2000/01	2005/06	2007/08	2008/09	2009/10
Дитячі музичні школи	50	48	48	48	47
Середні спеціальні музичні школи	1	1	1	1	1
Дитячі школи мистецтв	11	13	13	13	14
Дитячі художні школи	5	5	5	5	5
Дитячі хореографічні школи	1	1	1	1	1
Дитячі школи хорового співу	1	1	1	1	1

Продовження табл. 22.8

	У них учнів, осіб				
	2000/01	2005/06	2007/08	2008/09	2009/10
Дитячі музичні школи	9052	9258	9908	10373	10156
Середні спеціальні музичні школи	365	392	417	415	412
Дитячі школи мистецтв	3566	4171	4522	4668	4925
Дитячі художні школи	860	1052	1209	1215	1251
Дитячі хореографічні школи	252	252	252	252	252
Дитячі школи хорового співу	151	151	151	151	151

22.9. Випуск книжок, журналів і газет

	2000	2005	2007	2008	2009
Книжки					
Кількість книжок (друкованих одиниць)	220	392	555	608	756
Тираж, тис. примірників	341,3	220,1	277,9	327,1	363,8
Журнали					
Кількість журналів та інших періодичних видань	50	90	102	97	123
Річний тираж, тис. примірників	393,7	745,8	655,7	337,1	542,3
Газети					
Кількість газет (видань)	95	82	74	64	55
Разовий тираж, тис. примірників	1279,6	2489,5	2320,0	2177,7	1746,8
Річний тираж, тис. примірників	60433,9	43907,8	75707,8	82896,7	77642,0

22.10. Виставкова діяльність

	2004	2005	2007	2008	2009
Кількість проведених заходів	115	130	117	125	99
виставки	54	61	41	38	30
ярмарки	61	69	76	87	69
Загальна забудована площа організаторів виставок, тис.м ²	136,4	115,9	178,2	192,5	104,9
Загальна виставкова площа виставкових центрів, тис.м ²	3,7	6,5	6,5	6,5	7,5
Кількість учасників виставкових заходів	7198	8622	10248	10991	8559
з них іноземних	165	187	207	206	123
Кількість відвідувачів виставкових заходів, тис.	1294,0	774,5	726,3	675,3	563,3

22.11. Обсяги місцевого телерадіомовлення державних телерадіоорганізацій

	Телемовлення			Радіомовлення		
	середньодобовий обсяг мовлення, год	у тому числі мовою, відсотків		середньодобовий обсяг мовлення, год	у тому числі мовою, відсотків	
		українською	російською		українською	російською
2000	15,5	62,8	35,7	14,5	69,7	27,6
2005	13,6	69,2	28,6	5,3	70,1	9,5
2007	20,0	80,0	17,8	4,4	72,6	4,6
2008	20,0	100,0	–	4,4	100,0	–
2009	14,4	69,5	13,9	4,2	100,0	–

22.12. Санаторно-курортні і оздоровчі заклади ¹

	1990	1995	2000	2004/ 05 ²	2006/ 07 ²	2007/ 08 ²	2008/ 09 ²
Кількість закладів	495	282	338	368	420	432	434
Санаторії та пансіонати з лікуванням	43	45	37	37 ³	37 ³	37 ³	37 ³
у тому числі дитячі	14	16	11	10	10	10	10
Санаторії-профілакторії	19	16	12	9	9	9	9
Будинки і пансіонати відпочинку	15	8	8	13	12	11	10
Бази та інші заклади відпочинку	356	213	281	308	361	374	376
Заклади 1–2 денного перебування	62	х	х	1	1	1	2
У них ліжок (місць)⁴, одиниць	78797	47955	49361	52552	56137	55611	54140
У санаторіях та пансіонатах з лікуванням	16230	17233	15053	14638 ³	14823 ³	14232 ³	13383 ³
у тому числі дитячих	2825	2995	2865	2834	2895	2531	2506
У санаторіях-профілакторіях	2168	1449	1107	1164	1140	1034	1088
У будинках і пансіонатах відпочинку	7236	2646	2023	2092	1955	2305	2009
У базах та інших закладах відпочинку	53101	26627	31178	34648	38209	38030	37611
У закладах 1–2 денного перебування	62	х	х	10	10	10	49
Кількість оздоровлених⁵, осіб	664044	268570	214457	269262	303077	306535	272550
У санаторіях та пансіонатах з лікуванням	186259	126048	77307	110030 ³	99939 ³	106434 ³	86958 ³
у тому числі дитячих	12488	15254	14884	22039	19128	18594	18118
У санаторіях-профілакторіях	39038	18275	10727	10634	12584	14705	14575
У будинках і пансіонатах відпочинку	103635	17592	5014	14243	13799	12360	6411
У базах та інших закладах відпочинку	334721	106655	121409	134297	176701	172972	163677
У закладах 1–2 денного перебування	391	х	х	58	54	64	929

¹ Тут і надалі (табл. 22.13) з 2002р. змінився період, за який подається статистична звітність: 2004/05р. означає 12 місяців (з 1 жовтня 2004р. по 30 вересня 2005р.) тощо.

² У загальній кількості враховані заклади, які з різних причин не працювали протягом року, та ліжка (місця) в них.

³ Починаючи з 2005р. в області пансіонатів з лікуванням немає.

⁴ У місяць максимального розгортання.

⁵ Особи, оздоровлені протягом тривалого часу та 1–2 днів.

22.13. Санаторії та пансіонати з лікуванням, будинки та пансіонати відпочинку по містах та районах області¹

	Санаторії та пансіонати з лікуванням					
	кількість (2008/09)	у них місць				
		2000	2004/05	2006/07	2007/08	2008/09
Одеська область	37	15053	14638	14823	14232	13383
м.Одеса	22	10639	9509	9270	8809	8014
м.Білгород-Дністровський	12	3174	4019	4443	4313	4359
м.Іллічівськ	1	200	200	200	200	200
райони						
Білгород-Дністровський	1	435	305	305	305	305
Біляївський	1	605	605	605	605	505
Кілійський	–	–	–	–	–	–
Овідіопольський	–	–	–	–	–	–
Татарбунарський	–	–	–	–	–	–

Продовження табл. 22.13

	Будинки та пансіонати відпочинку					
	кількість (2008/09)	у них місць				
		2000	2004/05	2006/07	2007/08	2008/09
Одеська область	10	2023	2092	1955	2305	2009
м.Одеса	4	880	709	639	639	639
м.Білгород-Дністровський	3	1143	726	806	1276	980
м.Іллічівськ	–	–	–	–	–	–
райони						
Білгород-Дністровський	–	–	–	–	–	–
Біляївський	–	–	–	–	–	–
Кілійський	–	–	173	210	–	–
Овідіопольський	2	–	184	70	190	210
Татарбунарський	1	–	300	230	200	180

¹ Див. першу виноску до табл. 22.12.**22.14. Дитячі оздоровчі заклади (табори)**

	Кількість таборів		У них місць		Кількість дітей, які відпочивали, осіб	
	усього	у тому числі заміські	усього	у тому числі у заміських	усього	у тому числі у заміських таборах
2000	406	42	8668	8028	46415	24457
2005	1116	45	11458	10294	148087	34094
2007	1190	48	15417	14361	154170	37502
2008	1247	46	13037	12013	145991	33004
2009	1121	43	11426	10413	125141	27681

22.15. Дитячі оздоровчі заклади (табори) по містах та районах області в 2009 році

	Кількість таборів		У них місць		Кількість дітей, які відпочивали, осіб	
	усього	у тому числі заміських	усього	у тому числі у заміських	усього	у тому числі у заміських таборах
Одеська область	1121	43	11426	10413	125141	27681
м.Одеса	139	15	3409	3209	26604	7856
м.Білгород-Дністровський	22	–	–	–	2377	–
м.Ізмаїл	13	–	–	–	1627	–
м.Іллічівськ	20	–	140	140	3639	45
м.Котовськ	26	–	–	–	2352	–
м.Теплодар	2	–	–	–	288	–
м.Южне	15	–	95	–	2807	–
райони						
Ананьївський	28	–	–	–	1124	–
Арцизький	34	–	–	–	1481	–
Балтський	41	–	–	–	2035	–
Білгород-Дністровський	50	13	3714	3594	16186	10397
Біляївський	37	1	130	130	4160	520
Березівський	24	1	130	130	3158	183
Болградський	27	1	320	320	4155	100
Великомихайлівський	31	–	–	–	3150	–
Іванівський	22	–	–	–	1695	–
Ізмаїльський	20	–	165	–	2674	–
Кілійський	25	3	670	670	3405	2221
Кодимський	27	–	–	–	1020	–
Комінтернівський	69	–	71	–	5447	–
Котовський	32	1	200	200	1837	161
Красноокнянський	39	–	–	–	1545	–
Любашівський	13	–	–	–	564	–
Миколаївський	17	–	130	–	1601	–
Овідіопольський	43	3	922	860	6539	1865
Роздільнянський	27	–	–	–	1807	–
Ренійський	17	–	–	–	2122	–
Савранський	16	1	200	200	1752	404
Саратський	52	–	–	–	2695	–
Тарутинський	75	–	–	–	3952	–
Татарбунарський	27	4	1020	960	6672	3929
Фрунзівський	34	–	–	–	2375	–
Ширяївський	57	–	110	–	2296	–

Питома вага оздоровлених дітей у загальній кількості дітей 7 – 16 років становила 48,8%.

22.16. Діяльність закладів фізичної культури і спорту¹*(на кінець року)*

	2000	2005	2007	2008	2009
Кількість осіб, що займаються спортом	61666	71716	118093	112493	105718
у тому числі					
у дитячо-юнацьких спортивних школах, спеціалізованих дитячо-юнацьких школах олімпійського резерву та школах вищої спортивної майстерності	27652	32177	32673	33597	30005
інвалідів	318	543	1043	667	677
жінок	11763	18623	36069	35717	34695
Кількість осіб, що займаються всіма видами фізкультурно-оздоровчої роботи	322038	456800	497064	677322	492355 ²
у тому числі					
у загальноосвітніх навчальних закладах ³	172620	241214	231834	227127	125476
у професійно-технічних навчальних закладах ³	8051	13378	14438	13966	9785
у вищих навчальних закладах ³					
I–II рівнів акредитації	3975	15832	13300	19414	19554
III–IV рівнів акредитації	4776	45627	44523	54128	53425
на підприємствах, в установах, організаціях в режимі робочого дня та у вільний від роботи час	107432	116387	153774	253561	237018
в організаціях за місцем проживання	16305	14463	25978	56511	41242
Із загальної кількості осіб, що займаються всіма видами фізкультурно-оздоровчої роботи					
жінки	88021	152056	196316	319653	199323
інваліди, що займаються реабілітаційно-оздоровчою роботою	610	990	817	5153	4048
Кількість дитячо-підліткових фізкультурно-спортивних клубів за місцем проживання,	67	80	112	82	99
Кількість осіб, що займаються у дитячо-підліткових фізкультурно-спортивних клубах за місцем проживання	10582	14463	16850	4232	16923
Кількість учнів і студентів, віднесених за станом здоров'я до спеціальної медичної групи	21322	21594	20915	15637	18978 ⁴
у тому числі					
у загальноосвітніх навчальних закладах	13372	10258	8800	10036	10692
у професійно-технічних навчальних закладах	931	728	1622	1713	658
у вищих навчальних закладах					
I–II рівнів акредитації	2576	1892	1666	2540	1808
III–IV рівнів акредитації	4443	8716	8827	1348	4488

¹ Тут і надалі (табл. 22.17–22.19) за даними управління у справах фізичної культури та спорту облдержадміністрації.

² Включаючи 5855 осіб у дошкільних навчальних закладах, без урахування фізкультурно-оздоровчої роботи, що здійснювалась у межах навчального процесу.

³ Без урахування фізкультурно-оздоровчої роботи, що здійснювалась у межах навчального процесу.

⁴ Включаючи 1332 особи у дошкільних навчальних закладах

22.17. Фізкультурно-оздоровча робота у 2009 році*(осіб)*

	Кількість осіб, що займаються всіма видами фізкультурно-оздоровчої роботи		З них діти 6–18 років	
	усього	у сільській місцевості	усього	у сільській місцевості
Усього	492355	95773	193687	7734
у тому числі				
у дошкільних навчальних закладах	5855	375	250	–
у загальноосвітніх навчальних закладах	125476	38950	125476	19
у професійно-технічних навчальних закладах	9785	1261	6657	1261
у вищих навчальних закладах на підприємствах, установах, організаціях, в режимі робочого дня та у вільний від роботи час в організаціях за місцем проживання	72979	669	16075	669
Із загальної кількості інваліди, що займаються реабілітаційно-оздоровчою роботою	237018	53865	29612	5439
	41242	653	15617	346
	4048	328	–	–

У 2009р. в області діяло 99 дитячо-підліткових фізкультурно-спортивних клубів за місцем проживання, де займалось 16,9 тис. осіб, у тому числі в сільській місцевості відповідно 4 та 200 осіб.

22.18. Спортивні школи для дітей*(на кінець року)*

	Дитячо-юнацькі спортивні школи (ДЮСШ)		Спеціалізовані дитячо-юнацькі школи олімпійського резерву (СДЮШОР)		Школи вищої спортивної майстерності (ШВСМ)	
	кількість закладів	у них дітей	кількість закладів	у них дітей	кількість закладів	у них дітей
2000	60	24201	12	3471	1	117
2005	61	28639	10	3478	1	99
2007	60	28852	11	3872	1	84
2008	61	29687	12	3910	1	96
2009	63	27426	11	2579	1	93

22.19. Спортивні споруди*(на кінець року, одиниць)*

	2000	2005	2007	2008	2009
Стадіони з трибунами на 1500 місць	52	66	66	66	67
Спортивні майданчики	230	1171	1204	1656	1831
у тому числі					
тенісні корти	49	107	103	80	94
Футбольні поля	32	381	378	609	619
Лижні бази на 100 пар лиж і більше	–	–	–	–	–
Стрілецькі тири криті і напівкриті на дистанцію не менше 25 м	367	295	273	277	227
Плавальні басейни	19	18	22	26	30
у тому числі					
п'ятидесятиметрові	3	2	2	2	2
криті	16	16	20	20	24
з них п'ятидесятиметрові	1	1	1	1	1
Спортивні зали площею не менше 162 м ²	736	766	770	805	807
Легкоатлетичні доріжки у критих приміщеннях	4	5	5
у тому числі двохсотметрові, кругові	1	1	1
Легкоатлетичні ядра, що не входять до складу стадіонів	5	6	6	5	5
Майданчики (гімнастичні містечка) з тренажерним обладнанням	442	351	637	382	290
Приміщення для фізкультурно-оздоровчих занять	842	924	1030	1015	1052
у тому числі					
з тренажерним обладнанням	281	311	320	257	281
Трампліни лижні	–	–	–	–	–
Кінноспортивні бази	1	1	4	4	4
Велотреки	–	–	–	–	–
Споруди зі штучним льодом	2	2	3	3	3
у тому числі площею поля 30х61 м	1	1	1	–	–

22.20. Туристичні потоки¹*(тис.)*

	2000	2005	2007	2008	2009
Кількість туристів, обслугованих суб'єктами туристичної діяльності	242,4	117,7	133,0	127,6	87,4
Іноземні туристи	77,3	53,5	52,2	44,1	29,2
Туристи-громадяни України, які виїжджали за кордон	25,3	29,7	44,8	49,7	30,7
Внутрішні туристи	139,8	34,5	36,0	33,8	27,5
Кількість екскурсантів	68,8	63,3	73,9	106,2	56,3

¹ За даними управління культури і туризму Одеської облдержадміністрації.

Найбільшою популярністю серед громадян області у 2009р. користувалися Туреччина та Єгипет.

Серед іноземців, які відвідали нашу область, переважали громадяни (піддані) Сполученого Королівства, Російської Федерації, Сполучених Штатів Америки та Німеччини.

22.21. Готелі та інші місця для тимчасового проживання по містах та районах області

(на кінець року)

	Кількість				У них номерів				Житлова площа всіх номерів, тис.м ²			
	2005	2007 ¹	2008 ¹	2009 ¹	2005	2007 ¹	2008 ¹	2009 ¹	2005	2007 ¹	2008 ¹	2009 ¹
Одеська область	79	80	81	80	3262	3701	3952	3817	75,3	84,5	89,1	84,6
м.Одеса	32	35	39	41	2192	2555	3015	2869	55,3	64,0	68,9	63,4
м.Білгород-Дністровський	3	3	3	3	115	204	134	136	1,9	2,6	2,5	2,5
м.Ізмаїл	2	2	2	2	184	186	182	182	3,0	3,0	3,0	3,0
м.Іллічівськ	1	2	2	2	147	181	181	181	4,2	5,1	5,1	5,1
м.Котовськ	—	—	—	—	—	—	—	—	—	—	—	—
м.Теплодар	—	—	—	—	—	—	—	—	—	—	—	—
м.Южне	1	1	1	2	20	20	20	79	0,5	0,5	0,5	2,0
райони												
Ананівський	1	1	1	1	31	31	31	31	0,6	0,5	0,6	0,6
Арцизький	2	2	2	2	62	62	62	52	0,9	0,9	0,9	0,8
Балтський	1	1	1	1	14	12	12	12	0,2	0,2	0,2	0,2
Білгород-Дністровський	5	5	6	6	30	29	34	34	0,6	0,6	0,6	0,6
Біляївський	1	1	1	1	7	8	10	10	0,3	0,1	0,2	0,2
Березівський	2	2	2	2	26	26	26	26	0,7	0,7	0,6	0,6
Болградський	5	4	3	2	39	26	22	20	0,6	0,4	0,2	0,2
Великомихайлівський	1	1	1	1	18	18	18	18	0,1	0,1	0,1	0,1
Іванівський	3	2	2	1	28	22	22	10	0,3	0,2	0,2	0,1
Ізмаїльський	3	3	2	1	42	42	28	7	0,5	0,5	0,4	0,1
Кілійський	2	2	2	2	27	26	26	27	0,8	0,8	0,8	0,8
Кодимський	—	—	—	—	—	—	—	—	—	—	—	—
Комінтернівський	2	2	1	1	148	148	23	23	2,8	2,8	0,4	0,4
Котовський	1	1	1	1	9	9	9	9	0,3	0,3	0,3	0,3
Красноокнянський	—	—	—	—	—	—	—	—	—	—	—	—
Любашівський	2	2	1	1	10	10	5	5	0,2	0,2	0,1	0,1
Миколаївський	1	1	1	1	19	19	19	19	0,2	0,2	0,2	0,2
Овідіопольський	2	2	2	2	18	18	22	22	0,2	0,2	2,7	2,8
Роздільнянський	1	—	—	—	23	—	—	—	0,4	—	—	—
Ренійський	1	1	1	—	6	6	6	—	0,1	0,1	0,1	—
Савранський	—	—	—	—	—	—	—	—	—	—	—	—
Саратський	1	1	1	1	13	9	11	11	0,3	0,2	0,2	0,2
Тарутинський	1	1	1	1	11	11	11	11	0,1	0,1	0,1	0,1
Татарбунарський	—	—	—	—	—	—	—	—	—	—	—	—
Фрунзівський	1	1	1	1	12	12	12	12	0,1	0,1	0,1	0,1
Ширяївський	1	1	1	1	11	11	11	11	0,1	0,1	0,1	0,1

¹ З урахуванням інших місць для тимчасового проживання, які працювали сезонно.

**22.22. Структурні підрозділи сфери сервісу у готелях та інших місцях
для тимчасового проживання по містах та районах області**
(на кінець року)

	Автостоянки				Ресторани, кафе, бари тощо			
	2005	2007	2008	2009	2005	2007	2008	2009
Одеська область	13	19	28	24	47	42	45	47
м.Одеса	7	12	21	14	29	28	34	34
м.Білгород-Дністровський	2	2	1	1	5	5	1	1
м.Ізмаїл	–	1	–	–	5	2	3	3
м.Іллічівськ	1	1	1	1	1	1	1	1
м.Котовськ	–	–	–	–	–	–	–	–
м.Теплодар	–	–	–	–	–	–	–	–
м.Южне	–	–	–	5	–	–	–	4
райони								
Ананьївський	–	–	–	–	–	–	–	–
Арцизький	1	1	1	–	1	1	1	–
Балтський	–	–	–	–	–	–	–	–
Білгород-Дністровський	–	–	1	1	–	–	–	–
Біляївський	1	1	1	–	–	–	–	–
Березівський	–	–	–	–	1	–	–	–
Болградський	–	–	–	–	–	–	–	–
Великомихайлівський	–	–	–	–	1	1	1	1
Іванівський	–	–	–	–	–	–	–	–
Ізмаїльський	–	–	–	–	–	–	–	–
Кілійський	–	–	–	–	–	–	–	–
Кодимський	–	–	–	–	–	–	–	–
Комінтернівський	–	–	–	–	1	–	–	–
Котовський	–	–	–	–	–	–	–	–
Красноокнянський	–	–	–	–	–	–	–	–
Любашівський	–	–	–	–	–	–	–	–
Миколаївський	–	–	–	–	–	–	–	–
Овідіопольський	–	–	1	1	1	1	1	–
Роздільнянський	–	–	–	–	–	–	–	–
Ренійський	–	–	–	–	–	–	–	–
Савранський	–	–	–	–	–	–	–	–
Саратський	–	–	–	–	1	1	1	1
Тарутинський	1	1	1	1	–	1	1	1
Татарбунарський	–	–	–	–	–	–	–	–
Фрунзівський	–	–	–	–	–	–	–	–
Ширяївський	–	–	–	–	1	1	1	1

Продовження табл. 22.22

	Сауни (лазні, басейни), пральні				Заклади торгівлі (магазини, кіоски тощо)			
	2005	2007	2008	2009	2005	2007	2008	2009
Одеська область	25	32	32	35	10	8	11	11
м.Одеса	15	21	24	27	5	4	7	6
м.Білгород- Дністровський	3	3	1	1	–	–	–	–
м.Ізмаїл	–	–	–	–	–	–	–	–
м.Іллічівськ	–	1	1	1	–	–	–	–
м.Котовськ	–	–	–	–	–	–	–	–
м.Теплодар	–	–	–	–	–	–	–	–
м.Южне	–	–	–	2	–	–	–	1
райони								
Ананьївський	1	1	1	–	–	–	–	–
Арцизький	1	1	1	1	–	–	–	–
Балтський	–	–	–	–	–	–	–	–
Білгород-Дністровський	–	–	–	–	–	–	–	–
Біляївський	1	1	1	1	–	–	–	–
Березівський	–	–	–	–	–	–	–	–
Болградський	–	–	–	–	–	–	–	–
Великомихайлівський	1	1	1	1	3	1	1	1
Іванівський	–	–	–	–	–	–	–	–
Ізмаїльський	1	1	1	–	–	–	–	–
Кілійський	–	–	–	–	–	–	–	–
Кодимський	–	–	–	–	–	–	–	–
Комінтернівський	–	–	–	–	–	–	–	–
Котовський	–	–	–	–	1	1	1	1
Красноокнянський	–	–	–	–	–	–	–	–
Любашівський	–	–	–	–	–	–	–	–
Миколаївський	–	–	–	–	–	–	–	–
Овідіопольський	1	1	–	–	–	–	–	–
Роздільнянський	–	–	–	–	–	–	–	–
Ренійський	–	–	–	–	–	–	–	–
Савранський	–	–	–	–	–	–	–	–
Саратський	–	–	–	–	1	1	1	1
Тарутинський	1	1	1	1	–	1	1	1
Татарбунарський	–	–	–	–	–	–	–	–
Фрунзівський	–	–	–	–	–	–	–	–
Ширяївський	–	–	–	–	–	–	–	–

22.23. Місткість підприємств готельного господарства та їх використання по містах та районах області

(на кінець року)

	Одноразова місткість, місьць				Обслужено приїжджих, тис.				Коефіцієнт використання місткості ¹			
	2005	2007	2008	2009	2005	2007	2008	2009	2005	2007	2008	2009
Одеська область	6619	7425	7788	7541	289,8	298,5	241,7	213,7	0,28	0,27	0,20	0,16
м.Одеса	4160	4911	5647	5403	246,5	255,0	197,6	174,7	0,39	0,36	0,23	0,18
м.Білгород-Дністровський	247	321	297	296	7,7	9,1	9,9	10,6	0,15	0,13	0,17	0,17
м.Ізмаїл	421	416	405	405	8,5	5,9	5,9	4,3	0,15	0,09	0,09	0,07
м.Іллічівськ	258	342	342	342	7,6	10,8	11,5	4,4	0,22	0,29	0,28	0,12
м.Котовськ	—	—	—	—	—	—	—	—	—	—	—	—
м.Теплодар	—	—	—	—	—	—	—	—	—	—	—	—
м.Южне	50	50	50	167	2,0	1,9	2,7	5,9	0,24	0,39	0,35	0,33
райони												
Ананьівський	71	71	71	71	0,4	0,5	0,5	0,3	0,02	0,02	0,02	0,01
Арцизький	100	100	100	88	1,6	2,3	2,0	2,4	0,07	0,17	0,16	0,10
Балтський	34	34	34	34	1,5	1,5	1,2	1,4	0,12	0,13	0,16	0,12
Білгород-Дністровський	86	86	94	94	0,2	0,4	—	—	0,01	0,01	—	—
Біляївський	17	18	22	22	1,7	0,1	1,1	0,7	0,27	0,09	0,33	0,16
Березівський	70	70	70	70	0,6	0,9	0,6	0,5	0,06	0,03	0,02	0,02
Болградський	97	63	47	41	2,5	0,0	0,0	—	0,07	0,01	0,01	—
Великомихайлівський	44	44	44	44	0,7	0,6	0,5	1,0	0,15	0,21	0,37	0,68
Іванівський	69	51	51	20	—	—	—	—	—	—	—	—
Ізмаїльський	109	109	73	17	2,0	1,0	0,8	—	0,05	0,03	0,06	—
Кілійський	135	131	131	135	0,2	0,4	0,2	0,2	0,04	0,02	0,04	0,02
Кодимський	—	—	—	—	—	—	—	—	—	—	—	—
Комінтернівський	350	350	50	50	0,3	0,2	0,1	0,1	0,02	0,01	0,01	0,13
Котовський	30	30	30	30	—	—	—	—	—	—	—	—
Красноокнянський	—	—	—	—	—	—	—	—	—	—	—	—
Любашівський	36	36	16	16	—	—	—	—	—	—	—	—
Миколаївський	50	50	50	50	—	—	—	—	—	—	—	—
Овідіопольський	34	34	50	50	3,9	4,8	4,1	3,7	0,41	0,45	0,27	0,25
Роздільнянський	39	—	—	—	—	—	—	—	—	—	—	—
Ренійський	18	18	18	—	0,0	—	—	—	0,01	—	—	—
Савранський	—	—	—	—	—	—	—	—	—	—	—	—
Саратський	27	23	29	29	0,7	1,0	1,0	1,5	0,07	0,21	0,17	0,14
Тарупинський	17	17	17	17	0,1	1,2	1,0	1,2	0,19	0,19	0,16	0,20
Татарбунарський	—	—	—	—	—	—	—	—	—	—	—	—
Фрунзівський	23	23	23	23	0,9	0,7	0,5	0,4	0,10	0,09	0,13	0,11
Ширяївський	27	27	27	27	0,2	0,2	0,5	0,4	0,02	0,02	0,06	0,04

¹ Коефіцієнт використання місткості підприємств готельного господарства розраховано як співвідношення загального часу перебування (людино-днів) та одноразової місткості (місьць) помножене на 365 днів.

23. ПРАВОПОРУШЕННЯ

Адміністративним правопорушенням (проступком) визнається протиправна, винна (умисна або необережна) дія чи бездіяльність, яка посягає на громадський порядок, власність, права і свободи громадян, на встановлений порядок управління, і за яку законодавством передбачено адміністративну відповідальність.

Адміністративне стягнення є міра відповідальності, що застосовується з метою виховання особи, яка вчинила адміністративне правопорушення, в дусі додержання законів України, поваги до правил співжиття, а також запобігання вчиненню нових правопорушень як самим правопорушником, так і іншими особами.

Кримінальний кодекс України – систематизована сукупність юридичних норм, встановлених найвищим органом законодавчої влади, що визначають, які суспільно небезпечні діяння є злочинними і які покарання належить застосовувати до осіб, що їх вчинили.

Злочином визнається передбачене кримінальним законом суспільно небезпечне діяння, що посягає на суспільний лад України, його політичну і економічну системи, власність, особу, політичні, трудові, майнові та інші права і свободи громадян, а так само інше передбачене кримінальним законом суспільно небезпечне діяння, яке посягає на

правопорядок.

Кількість зареєстрованих злочинів – виявлені та офіційно зареєстровані суспільно небезпечні діяння, які передбачені Кримінальним кодексом.

Умисний злочин визнається таким, коли особа, яка його вчинила, усвідомлювала суспільно небезпечний характер своєї дії або бездіяльності, передбачала її суспільно небезпечні наслідки і бажала їх або свідомо допускала настання цих наслідків.

Тяжкими злочинами визнаються умисні діяння, що являють підвищену суспільну небезпеку.

Відповідальність неповнолітніх – кримінальній відповідальності підлягають особи, яким до вчинення злочину минуло шістнадцять років; особи, які вчинили злочин у віці від чотирнадцяти до шістнадцяти років, підлягають кримінальній відповідальності лише за вбивство, умисне заподіяння тілесних ушкоджень, що спричинили розлад здоров'я, згвалтування, крадіжку, грабїж, розбій, злісне або особливо злісне хуліганство, умисне знищення або пошкодження майна юридичних та фізичних осіб, що спричинило тяжкі наслідки, а також за умисне вчинення дій, які можуть викликати аварію поїзда.

Наркотичними засобами

визнаються лікарські препарати та речовини (барбаміл, кодеїн, морфін, омнопон, фенамін, ефедрон тощо), а також рослини або їх частини, що містять наркотики (різні сорти конопель, маку або макової соломи та ін.).

Психотропні речовини – до наркотичних засобів належать і деякі психотропні речовини, що включені в Список наркотичних засобів (ДЕТ, ДМТ, ЛСД, мескалін, альфітамін, амобарбітал та ін.). Прекурсори – токсичні речовини (феніл-ацетон, ацетон, ефедрін, калію перманганат).

Коефіцієнт злочинності – кількість зареєстрованих злочинів у розрахунку на 100 тис. наявного середньорічного населення.

Коефіцієнт судимості –

кількість засуджених осіб (за вироками судів, що набрали законної чинності) на 100 тис. наявного середньорічного населення.

Пожежа – неконтрольоване горіння поза спеціальним вогнищем, що розповсюджується в часі і просторі.

Здійснення державного пожежного нагляду, пожежної охорони населених пунктів і об'єктів, координацію діяльності міністерств, інших центральних органів виконавчої влади з питань удосконалення пожежної охорони забезпечує Міністерство України з питань надзвичайних ситуацій та у справах захисту населення від наслідків Чорнобильської катастрофи.

23.1. Кількість зареєстрованих злочинів за окремими видами

	1990	1995	2000	2005	2007	2008	2009
Усього зареєстровано злочинів¹	23076	34131	26880	23549	19971	19968	21293
у тому числі							
навмисні вбивства і замах на вбивство	214	387	313	219	191	161	138
навмисні тяжкі тілесні ушкодження	551	567	355	313	343	262	253
звальтування і спроби звальтування	159	117	62	58	52	61	46
хуліганство	505	1557	649	330	325	307	271
розбої	276	476	315	329	355	393	251
грабежі	1317	2697	1632	1948	1646	1364	1209
вимагання	111	54	36	39	28

¹ У 1990, 1995рр. – органами внутрішніх справ, включаючи УМВС на транспорті, у 2000–2009рр. – включаючи податкову міліцію.

Із кількості злочинів, зареєстрованих органами внутрішніх справ та податковою міліцією у 2009р., 8,9 тис. – тяжкі та особливо тяжкі.

Коефіцієнт злочинності (кількість зареєстрованих злочинів на 100 тис. населення) становив: у 1995р. – 1315, у 2000р. – 1075, у 2001р. – 962, у 2002р. – 937, у 2003р. – 1236; у 2004р. – 1071, у 2005р. – 978, у 2006р. – 882, у 2007р. – 834, у 2008р. – 834, у 2009р. – 890.

23.2. Кількість зареєстрованих злочинів по містах та районах області

	1990 ¹	1995 ¹	2000 ²	2005 ²	2007 ²	2008 ²	2009 ²
	(одиниць)						
Одеська область	23076	34131	26064	23381	19773	19777	21028
м.Одеса	14070	17332	11315	10330	9735	9849	10048
м.Білгород- Дністровський	743	1308	1087	797	... ³	... ³	... ³
м.Ізмаїл	646	1205	1353	876	... ³	... ³	... ³
м.Іллічівськ	455	983	785	658	714	642	698
м.Котовськ	164	476	... ³	... ³	... ³	... ³	...
м.Теплодар	х	х	86	273	183	158	168
м.Южне	х	252	188	78	63	64	69
райони							
Ананьївський	254	359	298	324	224	221	243
Арцизький	188	680	428	447	389	369	425
Балтський	270	437	409	379	259	283	305
Білгород- Дністровський	452	792	689	535	973	968	1056
Біляївський	792	975	1004	786	614	602	591
Березівський	230	290	314	315	172	183	208
Болградський	278	638	407	522	306	301	302
Великомихайлівський	203	387	279	257	198	180	215
Іванівський	118	162	191	219	176	169	188
Ізмаїльський	253	451	390	509	987	1038	1246
Кілійський	313	740	687	540	363	369	413
Кодимський	120	222	291	257	201	214	249
Комінтернівський	781	909	852	686	599	604	701
Котовський	166	503	790	574	480	436	444
Красноокнянський	96	215	177	164	145	162	136
Любашівський	234	371	355	308	219	197	244
Миколаївський	129	206	240	217	155	124	112
Овідіопольський	441	643	571	759	820	895	947
Роздільнянський	481	1103	691	572	347	339	442
Ренійський	206	440	456	435	259	247	303
Савранський	66	120	116	230	169	156	167
Саратський	190	452	325	359	237	218	236
Тарутинський	251	438	380	274	212	223	237
Татарбунарський	250	588	444	352	267	262	261
Фрунзівський	97	210	255	142	129	104	143
Ширяївський	139	244	211	207	178	200	231

¹ За даними органів внутрішніх справ, включаючи УМВС на транспорті.² Без податкової міліції.³ Дані по містах враховані у районах.

23.3. Кількість і склад осіб, які скоїли злочини¹

	<i>(осіб)</i>						
	1990	1995	2000	2005	2007	2008	2009
Усього злочинців	9517	19434	16453	12947	11266	11164	10983
У віці, років							
14–17	1466	1927	1260	1160	1000	918	872
18–29	4040	8644	7453	5660 ²	4971 ²	4777 ²	4730 ²
30 років і старші	4011	8863	7740	6127 ³	5295 ³	5469 ³	5381 ³
Із загальної кількості злочинців							
жінки	1439	3176	2742	1721	1408	1495	1449
скоїли злочин в групі знаходились у стані алкогольного сп'яніння	2701	2846	1490	1176	1128	1030	1065
знаходились у стані наркотичного збудження	22	55	21	8	7	–	5
раніше скоювали злочини не працювали і не навчались, у працездатному віці	2016	2153	3090	2098	2629	2324	2625
	2167	9377	10836	9614	8431	8423	8355

¹ За даними органів внутрішніх справ.

² 18–28 років.

³ 29 років і більше.

23.4. Кількість і склад неповнолітніх, які перебували на обліку у підрозділах кримінальної міліції у справах неповнолітніх

	<i>(на кінець року)</i>									
	1995	2005	2007	2008	2009	1995	2005	2007	2008	2009
	осіб					відсотків				
Усього	2812	1764	2066	1555	1484	100,0	100,0	100,0	100,0	100,0
із загальної кількості учні середніх навчальних закладів	1224	977	924	933	910	43,5	55,4	44,7	60,0	61,3
учні ПТНЗ	338	199	162	117	114	12,0	11,3	7,8	7,5	7,9
не працювали і не навчалися	787	444	473	481	447	28,0	25,2	22,9	30,9	30,1
мають одного з батьків	835	526	416	414	406	29,7	29,8	20,1	26,6	27,4
не мають батьків	61	28	34	32	41	2,2	1,6	1,7	2,1	2,8
проживають у дитячих будинках, інтернатах	91	26	32	35	32	3,2	1,5	1,6	2,3	2,2

23.5. Злочинність, пов'язана з наркотичними, сильнодіючими засобами та прекурсорами

	(одиниць)						
	1990	1995	2000	2005	2007	2008	2009
Усього зареєстровано злочинів	382	2080	2742	4088	3464	3800	3138
у тому числі							
викрадення, привласнення, вимагання наркотичних засобів, психотропних речовин або їх аналогів чи заволодіння ними шляхом шахрайства або зловживання службовим становищем	2	3	4	11	16	17	6
незаконне виробництво, виготовлення, придбання, зберігання, перевезення, пересилання наркотичних засобів з метою збуту або без неї, а також збут	368	2024	2573	3406	2801	2984	2634
схилення до вживання наркотичних засобів	2	1	13	89	130	99	67
організація або утримання місць для незаконного вживання, виробництва чи виготовлення наркотичних засобів, психотропних речовин або їх аналогів	3	41	63	130	156	154	113

У 2009р. органами внутрішніх справ зареєстровано 249 злочинів, скоєних наркоманами. У стані наркотичного сп'яніння скоєно 11 злочинів.

Діяльність, пов'язана з незаконними обігом прекурсорів, криміналізована з лютого 1995р.

23.6. Склад засуджених

	(осіб)					
	1995	2000	2005	2007	2008	2009
Усього засуджено	10783	12602	9229	7793	7316	7753
У віці, років						
14–17	876	830	813	623	601	521
18–24	3013	3332	2811	2326	1951	2160
25–29	2166	2737	1703	1440	1410	1643
30 і старшому	4728	5703	3902	3404	3354	3429
Із загальної кількості засуджених						
жінки	1418	1931	1179	895	909	850
мають незняту і непогашену судимість, раніше судимі та судимість яких знята або погашена	...	3037	2849	2513	2210	2439
особи у працездатному віці, які не працювали і не навчались, враховуючи тих, які мають статус безробітних	4892	7902	6090	5200	4873	5550
особи, які скоїли злочини у стані алкогольного сп'яніння	3154	1294	2037	1721	1615	1714

23.7. Кількість засуджених за вироками судів, що набрали законної чинності, за окремими видами злочинів

	<i>(осіб)</i>				
	2000	2005	2007	2008	2009
Усього засуджено	12602	9229	7793	7316	7753
у тому числі за					
крадіжки	5640	3115	2141	1772	1852
грабежі	647	781	755	676	681
розбої	264	306	256	256	261
вимагання	51	25	19	16	21
умисні вбивства і					
замахи на вбивство	151	129	76	100	84
умисні тяжкі тілесні					
ушкодження	237	249	180	184	211
згвалтування і спроби					
згвалтування	68	41	32	20	52

Коефіцієнт судимості (кількість засуджених на 100 тис. населення) становив: у 1995р. – 415, у 2000р. – 504, у 2001р. – 409, у 2002р. – 424, у 2003р. – 431, у 2004р. – 394, у 2005р. – 383, у 2006р. – 355, у 2007р. – 325, у 2008р. – 306, у 2009р. – 324.

23.8. Розподіл засуджених за основними мірами покарання

	<i>(відсотків)</i>			
	2005	2007	2008	2009
Усього засуджено	100,0	100,0	100,0	100,0
За мірами покарання				
Довічне позбавлення волі	–	0,0	0,0	0,0
Позбавлення волі на				
певний строк	24,7	20,3	19,7	22,3
Штрафи	5,9	9,4	15,9	16,9
Виправні роботи	0,4	0,3	0,2	0,2
Громадські роботи	0,4	1,2	1,2	1,8
Обмеження волі	1,0	1,1	1,5	1,5
Звільнено від покарання	67,1	66,9	59,6	53,9
Інші міри покарання	0,5	0,8	1,9	3,4

23.9. Питома вага молоді (у віці до 30 років), засудженої за окремі види злочинів

(відсотків до кількості засуджених за відповідні злочини)

	2005	2007	2008	2009
Усього	57,7	56,3	54,2	55,8
За злочини				
проти основ національної безпеки	–	–	–	–
проти життя та здоров'я особи	46,0	46,5	46,9	50,6
проти волі, честі та гідності особи	33,3	25,0	50,0	50,0
проти статевої свободи та статевої недоторканості	74,5	60,4	65,5	82,9
проти виборчих, трудових та інших особистих прав і свобод людини і громадянина	27,8	30,1	30,3	30,3
проти власності	69,9	69,6	69,7	67,5
у сфері господарської діяльності	25,0	24,9	25,6	30,0
проти довкілля	37,3	40,0	52,8	43,6
проти громадської безпеки	33,1	31,3	27,4	31,9
проти безпеки виробництва	–	50,0	25,0	–
проти безпеки руху та експлуатації транспорту	61,7	62,2	63,6	63,3
проти громадського порядку та моральності	63,1	64,9	66,5	68,4
у сфері обігу наркотичних засобів, психотропних речовин, їх аналогів або прекурсорів та інші злочини				
проти здоров'я населення	49,2	51,3	46,9	49,6
у сфері охорони державної таємниці, недоторканості державних кордонів, забезпечення призову та мобілізації	50,5	57,1	47,1	76,2
проти авторитету органів державної влади, місцевого самоврядування та об'єднань громадян	43,7	23,5	24,6	32,9
у сфері використання електронно-обчислювальних машин, (комп'ютерів), систем та комп'ютерних мереж	–	100,0	–	–
у сфері службової діяльності	12,0	20,3	18,4	18,0
проти правосуддя	42,9	48,0	39,4	50,6
проти встановленого порядку несення військової служби (військові злочини)	–	–	–	–
проти миру, безпеки людства та міжнародного порядку	–	–	–	–
інші злочини ¹	55,3	45,0	55,6	25,0

¹ Засуджені за статтями Кримінального Кодексу України 1960р.

23.10. Питома вага неповнолітніх, засуджених за окремі види злочинів

(відсотків до кількості засуджених за відповідні злочини)

	2005	2007	2008	2009
Усього	8,8	8,0	8,2	6,7
За злочини				
проти основ національної безпеки	—	—	—	—
проти життя та здоров'я особи	4,7	4,7	4,2	2,4
проти волі, честі та гідності особи	—	—	—	—
проти статевої свободи та статевої недоторканості	20,0	14,6	24,1	19,7
проти виборчих, трудових та інших особистих прав і свобод людини і громадянина	0,5	1,2	1,3	1,1
проти власності	15,0	14,4	15,7	13,0
у сфері господарської діяльності	—	0,8	0,9	0,7
проти довкілля	2,0	—	5,6	—
проти громадської безпеки	—	0,8	1,3	1,5
проти безпеки виробництва	—	—	—	—
проти безпеки руху та експлуатації транспорту	9,5	7,7	10,4	9,0
проти громадського порядку та моральності	6,0	7,1	9,9	2,8
у сфері обігу наркотичних засобів, психотропних речовин, їх аналогів або прекурсорів та інші злочини				
проти здоров'я населення	1,5	1,5	1,1	1,2
у сфері охорони державної таємниці, недоторканості державних кордонів, забезпечення призову та мобілізації	—	—	1,5	4,8
проти авторитету органів державної влади, місцевого самоврядування та об'єднань громадян	1,1	2,2	—	—
у сфері використання електронно-обчислювальних машин, (комп'ютерів), систем та комп'ютерних мереж	—	—	—	—
у сфері службової діяльності	—	—	—	—
проти правосуддя	1,3	—	—	2,3
проти встановленого порядку несення військової служби (військові злочини)	—	—	—	—
проти миру, безпеки людства та міжнародного порядку	—	—	—	—
інші злочини ¹	—	20,0	11,1	—

¹ Див. виноску до табл. 23.9.

23.11. Кількість осіб, притягнутих до адміністративної відповідальності, за видами правопорушень

(тис.)

	1990	1995	2000	2005	2007	2008	2009
Усього	268,0	1363,2	818,8	476,2	589,8	707,7	424,6
Скоїли правопорушення							
У галузі охорони праці та здоров'я населення	7,6	5,9	7,2	10,2	12,0	12,6	11,7
Посягання на власність у тому числі дрібне викрадення чужого майна	1,8	3,0	1,0	0,7	1,3	1,5	1,2
У галузі охорони природи, використання природних ресурсів, охорони пам'яток історії та культури	4,2	10,6	11,1	9,9	13,4	15,5	16,0
У промисловості, будівництві й у сфері використання паливно-енергетичних ресурсів	1,7	4,1	3,5	4,4	5,9	7,3	7,3
У сільському господарстві, порушення ветеринарно-санітарних правил	6,8	18,8	8,3	11,4	10,4	10,9	8,8
На транспорті, у галузі шляхового господарства і зв'язку	146,7	1145,5	623,5	304,8	411,1	509,4	226,8
У галузі житлових прав громадян, житлово-комунального господарства і благоустрою	3,6	1,5	8,1	4,7	5,7	4,4	4,2
У галузі торгівлі, громадського харчування, сфері послуг, у галузі фінансів і підприємницької діяльності	6,0	36,7	33,7	31,2	33,0	32,1	32,3
У галузі стандартизації, якості продукції, метрології та сертифікації	0,2	1,7	1,2	1,5	2,0	1,8	1,6
Посягання на громадський порядок і громадську безпеку у тому числі дрібне хуліганство	59,7	91,8	62,1	42,3	38,8	47,1	52,6
розпивання спиртних напоїв у громадських місцях і поява у громадських місцях у п'яному вигляді	12,7	19,1	12,0	8,0	8,0	26,4	10,6
Посягання на встановлений порядок управління	36,4	62,9	43,9	26,0	21,1	9,9	28,8
Передбачені митним Кодексом України	29,7	43,6	59,1	55,1	56,2	62,6	59,6
Передбачені іншими законодавчими актами	—	—	—	—	—	2,5	1,7
	0,8

У 2009р. місцевими судами з винесенням рішень розглянуто 39,8 тис. справ у порядку адміністративного судочинства, у тому числі із задоволення позову 38,2 тис.

23.12. Послуги державних нотаріальних контор

	2005	2007	2008	2009
Кількість державних нотаріальних контор	39	39	39	38
Кількість нотаріальних дій (посвідчення заповітів, видача свідоцтв про право на спадщину, здійснення виконавчих надписів та ін.), тис.	272,2	248,2	245,8	192,5
Сума державного мита, що надійшла до бюджету, за здійснення нотаріальних дій, млн.грн.	4,8	6,5	5,4	5,3

У 2009р. Головному управлінню юстиції в Одеській області прозвітувало 310 приватних нотаріусів, якими було здійснено 758,1 тис. нотаріальних дій.

23.13. Загальні відомості про пожежі

	2005	2007	2008	2009
	<i>(одиниць)</i>			
Усього пожеж	2570	3139	2871	2208
Наслідки від пожеж				
Загинуло, осіб	220	226	174	146
у тому числі дітей	4	9	8	4
Травмовано, осіб	110	94	61	53
Врятовано, осіб	83	140	291	143
Сума прямих збитків, тис.грн.	4,7	10,9	10,5	9,9
Знищено та пошкоджено, одиниць				
будівель та споруд	144	228	209	272
автотехніки	67	80	65	77
Загинуло худоби, голів	12	–	–	7
Знищено кормів, т	470	422	260	150

23.14. Кількість пожеж за причинами виникнення

	2005	2007	2008	2009
	<i>(одиниць)</i>			
Усього пожеж	2570	3139	2871	2208
Підпали	35	43	20	20
Несправність виробничого устаткування	2	7	3	7
Порушення правил монтажу та експлуатації електроустаткування та побутових електроприладів	639	667	581	502
Порушення правил монтажу та експлуатації приладів опалення та теплогенеруючих установок	172	138	109	112
Необережне поводження з вогнем	1432	2023	1632	1522
Пустощі дітей з вогнем	53	37	40	37
Невстановлені причини	–	–	–	2
Інші причини	237	224	486	6

24. ПРИРОДНІ РЕСУРСИ ТА ОХОРОНА НАВКОЛИШНЬОГО СЕРЕДОВИЩА

Загальна земельна площа – площа поверхні суші разом з внутрішніми водами, які знаходяться в межах державного кордону.

Заповідники – природоохоронні, науково-дослідні установи міжнародного або загальнодержавного значення, що створюються з метою збереження в природному стані типових, найбільш типових, унікальних природних комплексів біосфери або даного ландшафту, для екологічного моніторингу, розробки наукових засад охорони та ефективного використання навколишнього природного середовища.

Національні природні парки – природоохоронні, рекреаційні, культурно-освітні, науково-дослідні установи загальнодержавного значення, що створюються з метою збереження, відтворення і ефективного використання природних комплексів та об'єктів, які мають особливу природоохоронну, оздоровчу, історико-культурну, наукову, освітню та естетичну цінність.

Рекультивация земель – це комплекс робіт, направлених на відновлення продуктивності, господарської цінності земель, а також покращання умов навколишнього середовища.

Порушення земель – це дії, внаслідок яких землі втрачають господарську цінність або є джерелом негативного впливу на навколишнє середовище у зв'язку з

порушенням ґрунтового покриву, гідрологічного режиму та утворенням техногенного рельєфу в результаті господарської діяльності.

Споживання свіжої води – використання для задоволення потреб у воді всіх видів вод (поверхневих, підземних, пластових, шахтних, морських та ін.), забраних або одержаних із водозаборів, що належать підприємствам, а також комунальних водопроводів та інших водогосподарчих систем. До складу водовикористання не включаються обсяги оборотного та послідовного (повторного) використання вод, за винятком води, що надійшла на відшкодування втрат, а також колекторно-дренажні стоки.

Оборотне та послідовне (повторне) використання води – обсяг економії забору свіжої води за рахунок застосування системи оборотного та послідовного (повторного) водоспоживання, включаючи використання зворотних і колекторно-дренажних вод. До оборотного використання не належать витрати води в системах комунального та виробничого теплопостачання.

Відведення (скидання) зворотних вод – обсяги води, скинутої у природні водні об'єкти та переданої іншим водокористувачам.

Забруднені зворотні води – виробничі та побутові (комуналь-

ні) стоки (включаючи шахтні, рудникові, пластові, дренажні), а також залпові скиди, що надходять у поверхневі водні об'єкти без очищення або після недостатнього очищення і містять забруднюючі речовини в кількості, що призводить до порушення встановлених норм якості води у контрольному створі. До них не належать обсяги стоків, що надходять на поля фільтрації, в накопичувачі, на рельєф місцевості тощо.

Нормативно-очищені зворотні води – стоки, які пройшли очищення на відповідних спорудах та відведення яких після очищення у водні об'єкти не призводить до порушення встановлених норм якості води в контрольному створі або пункті водокористування.

Стационарним джерелом виділення шкідливих речовин в атмосферне повітря називається непересувний технологічний агрегат (установка, прилад, апарат і т. ін.), що виділяє в процесі експлуатації шкідливі речовини. До них відносяться і такі об'єкти, як терикони, резервуари і т. ін.

Небезпечні відходи – відходи, що мають такі фізичні, хімічні, біологічні чи інші небезпечні властивості, які створюють або можуть створити значну небезпеку для навколишнього природного середовища і здоров'я людини та які потребують спеціальних методів та засобів поводження з ними.

Небезпечні відходи містять такі речовини, що мають небезпечні властивості – токсичність, вибухонебезпечність, пожежонебезпечність, високу реакційну здат-

ність, або містять збудників інфекційних хвороб.

Знешкодження (знищення) відходів зменшення чи усунення небезпечності відходів шляхом механічного, фізико-хімічного чи біологічного оброблення.

Використання води на виробничі потреби (за винятком потреб сільського господарства) – обсяг використаної води для технічних (технологічних) потреб промисловості, транспорту, будівництва та інших галузей народного господарства, включаючи надходження свіжої води для поповнення систем оборотного водопостачання, а також обсяги води, яка використовувалась у ставковому господарстві.

Використання води на побутово-питні потреби – обсяг води, яка використовувалась для задоволення побутових та комунальних потреб населення (в тому числі на потреби працівників підприємств).

Потужність очисних споруд – це максимальний обсяг зворотних вод, які можна очистити на очисних спорудах протягом року.

Шкідлива речовина – це речовина хімічного або біологічного походження, що присутня або надходить в атмосферне повітря і може прямо або опосередковано справляти негативний вплив на здоров'я людини та стан навколишнього природного середовища.

Парникові гази – гази, які затримують інфрачервоне випромінювання земної поверхні, що призводить до глобального потепління на планеті. До основних па-

рникових газів відносяться – двоокис вуглецю (CO₂), метан (CH₄), оксид азоту (N₂O), гідрофторвуглеці (ГФВ), перфторвуглеці (ПФВ) та гексафторид сірки (SF₆).

Утилізація відходів – це використання відходів як вторинних матеріальних чи енергетичних ресурсів.

Викиди шкідливих речовин в атмосферне повітря від стаціонарних джерел – загальна кількість забруднень, що надійшли в повітряний басейн від стаціонарних джерел викидів як після проходження пилогазоочисних установок в результаті неповного уловлення і очищення на організованих джерелах забруднення, так і без очищення від організованих і неорганізованих джерел забруднення. Сюди не включаються викиди шкідливих речовин в результаті ерозії ґрунтів (пилових бур), лісових пожеж і т.ін.

Викиди шкідливих речовин в атмосферне повітря від пересувних джерел – загальна кількість забруднень, що надійшли в повітряний басейн під час роботи двигунів автомобільного, авіаційного, залізничного, водного транспорту та виробничої техніки.

Капітальні інвестиції, які здійснюються з метою охорони навколишнього природного середовища – це всі витрати звітного року на обладнання, технічне оснащення, будівництво природоохоронного призначення, обраховані у фактичних цінах без урахування податку на додану вартість. Сюди включаються витрати на будівництво нових, розширення, реконструкцію, реставрацію, тех-

нічне переобладнання діючих підприємств та об'єктів, капітальний ремонт та придбання обладнання природоохоронного призначення довгострокового користування.

Витрати на капітальний ремонт основних засобів природоохоронного призначення – це всі витрати звітного року, пов'язані з поліпшенням об'єкта, яке призводить до збільшення майбутньої економічної вигоди, в першу чергу очікуваної від використання об'єкта, і на суму яких збільшується первинна вартість основного капіталу.

Поточні витрати на охорону навколишнього природного середовища – це витрати, які здійснюються на підтримку (утримання та експлуатацію) об'єкта (основних засобів природоохоронного призначення) в робочому стані, та входять до складу витрат поточного періоду.

Екологічні платежі включають збори за забруднення навколишнього природного середовища, що справляються за викиди в атмосферне повітря забруднюючих речовин стаціонарними та пересувними джерелами забруднення, скиди забруднюючих речовин безпосередньо у водні об'єкти та розміщення відходів, штрафи за адміністративні правопорушення в галузі охорони навколишнього середовища, використання природних ресурсів, позови (претензії) про відшкодування збитків і втрат, заподіяних в результаті порушення законодавства про охорону навколишнього природного середовища.

Земля

24.1. Землі області ¹

	<i>(на 1 січня 2010р.)</i>	
	Площа, тис.га	Відсотків до загальної площі
Усього земель	3331,3	100,0
Землі сільськогосподарського призначення	2661,7	79,9
Ліси та лісовкриті площі	223,8	6,7
Забудовані землі	128,0	3,9
Землі під водою	211,8	6,4
Відкриті заболочені землі	72,1	2,2
Інші землі	33,9	0,9

¹ Тут і надалі (табл. 24.3, 24.4) за даними Головного управління Держкомзему в Одеській області.

24.2. Заповідники та природні національні парки

	1990	1995	2000	2005	2007	2008	2009
Кількість заповідників і природних національних парків	1	1	1	1	1	2	2
Їхня площа, тис.га	14,9	14,9	46,4	50,3	49,7	71,0	71,0

24.3. Порухення і рекультивация земель ¹

	<i>(тис.га)</i>				
	2005	2006	2007	2008	2009
Порухено земель	0,006	–	0,016	0,022	0,002
Відпрацьовано земель	0,006	–	–	–	0,083
Рекультивовано земель	0,011	0,008	0,026	0,066	–
у тому числі під рілля	0,011	–	–	0,017	–

¹ Див. виноску до табл. 24.1.

24.4. Здійснення заходів з охорони земель¹

	2005	2006	2007	2008	2009
Будівництво протиерозійних гідротехнічних споруд					
вали, вали-канави, км	–	–	–	–	–
вали-тераси, км	–	–	–	–	–
вали-дороги, км	–	–	–	–	–
протиерозійні ставки (накопичувачі твердого стоку), га	–	–	–	–	–
водоскидні споруди, шт.	–	–	–	–	–
берегоукріплення, км	–	0,045	–	–	–
Залуження сильнодеградованої і забрудненої шкідливими речовинами ріллі, га	–	340,0	–	–	–

¹ Див. виноску до табл. 24.1.

Водні ресурси

24.5. Основні показники водопостачання і водовідведення^{1,2}

	1990	1995	2000	2005	2007	2008	2009
	(млн.м ³)						
Спожито свіжої води	1315,0	718,9	479,5	329,9	359,6	320,3	335,9
у тому числі							
для виробництва	256,0	154,0	80,4	75,8	79,2	80,9	74,4
для побутово-питних потреб	248,0	207,0	213,2	135,0	130,8	123,5	122,0
Відведено (скинуто) зворотних вод	596,0	495,0	331,9	301,2	279,6	266,8	303,4
у тому числі							
забруднених	134,0	264,0	238,6	198,3	187,2	187,6	134,5
з них без очищення	3,0	130,0	66,6	53,2	47,7	44,3	43,7
нормативно-очищених	161,0	130,0	54,3	23,1	18,7	14,8	68,0
Обсяг оборотної та послідовно (повторно) використаної води	353,0	244,7	178,6	210,5	142,0	164,4	173,2
Потужність очисних споруд	315,0	302,0	266,1	278,2	280,8	292,9	299,8

¹ Тут і надалі (табл. 24.6–24.8) підготовлені за даними Одеського обласного виробничого управління по водному господарству.

² Включаючи прісну та морську воду.

24.6. Споживання свіжої води по містах та районах області¹

	(млн.м ³)					
	1995	2000	2005	2007	2008	2009
Одеська область	718,9	479,5	329,9	359,6	320,3	335,9
м.Одеса	251,8	234,2	144,5	135,9	129,3	123,9
м.Білгород-Дністровський	3,7	3,0	1,9	1,9	1,9	1,7
м.Ізмаїл	15,5	6,9	7,5	7,1	6,9	6,4
м.Іллічівськ	26,9	19,8	15,0	12,3	12,6	12,3
м.Котовськ	4,7	2,9	1,7	1,5	1,1	1,1
м.Теплодар	–	–	0,7	0,5	0,5	0,4
м.Южне	–	8,3	7,5	7,2	7,1	4,2
райони						
Ананьївський	1,4	0,8	0,6	0,6	0,4	0,4
Арцизький	7,9	2,4	1,2	3,4	1,8	1,4
Балтський	2,6	0,8	1,0	1,0	1,0	0,9
Білгород-Дністровський	25,6	17,3	11,0	10,8	8,9	9,4
Біляївський	51,2	22,6	30,8	35,6	32,7	35,7
Березівський	5,3	2,2	2,2	2,4	2,3	2,4
Болградський	14,8	3,6	2,7	4,6	2,7	2,7
Великомихайлівський	1,0	0,6	0,3	0,4	0,3	0,4
Іванівський	2,2	1,2	1,0	0,8	0,6	0,5
Ізмаїльський	65,3	26,4	31,0	42,7	41,4	52,5
Кілійський	134,2	91,2	41,1	57,8	45,3	52,9
Кодимський	1,7	0,8	0,5	0,5	0,5	0,4
Комінтернівський	10,3	2,1	3,2	3,9	3,0	2,4
Котовський	1,2	0,4	0,4	0,3	0,2	0,2
Красноокнянський	0,9	0,6	0,4	0,5	0,5	0,5
Любашівський	2,3	1,1	0,8	0,5	0,2	0,2
Миколаївський	2,7	0,8	0,6	0,7	0,6	0,6
Овідіюпольський	22,9	5,3	4,7	8,0	6,2	7,6
Роздільнянський	6,0	3,0	2,2	2,3	2,5	2,9
Ренійський	17,8	10,3	9,9	8,4	4,0	6,5
Савранський	1,1	0,3	0,1	0,1	0,1	0,1
Саратський	11,6	4,5	1,7	1,1	1,0	1,3
Тарутинський	2,8	1,2	1,1	0,9	0,9	1,0
Татарбунарський	20,7	3,8	1,4	4,7	2,9	2,0
Фрунзівський	1,1	0,6	0,4	0,4	0,3	0,4
Ширяївський	1,7	0,5	0,8	0,8	0,6	0,6

¹ Див. виноску до табл. 24.5.

24.7. Обсяг оборотної та послідовно (повторно) використаної води по містах та районах області¹

	Усього, млн.м ³						Частка оборотної води у загальному обсязі використання на виробничі потреби, відсотків					
	1995	2000	2005	2007	2008	2009	1995	2000	2005	2007	2008	2009
Одеська область	244,7	178,6	210,5	142,0	164,4	173,2	61,4	69,1	73,4	64,2	67,0	69,9
м.Одеса	96,7	60,0	113,0	51,5	65,9	54,7	50,5	54,1	76,6	60,7	65,6	63,7
м.Білгород-Дністровський	2,8	2,1	2,2	2,0	1,7	1,6	80,2	84,8	85,0	83,1	82,7	86,7
м.Ізмаїл	21,5	0,3	0,6	0,6	0,6	0,8	73,1	18,3	18,0	20,2	20,1	27,9
м.Іллічівськ	1,1	0,2	1,0	4,1	2,9	10,0	10,3	2,0	9,4	37,4	28,4	58,1
м.Котовськ	8,8	3,0	1,8	2,4	0,2	0,2	86,3	78,5	75,2	83,8	49,8	55,5
м.Теплодар	–	–	–	–	–	–	–	–	–	–	–	–
м.Южне	–	80,5	78,1	67,9	82,0	92,9	–	95,0	94,1	93,8	94,5	98,0
райони												
Ананьївський	0,0	0,1	0,0	–	0,0	0,0	16,7	56,0	41,9	–	1,2	1,2
Арцизький	1,5	1,2	–	–	–	–	79,2	98,2	–	–	–	–
Балтський	5,0	1,5	4,5	6,5	5,6	5,4	90,8	89,5	90,0	92,6	92,4	93,3
Білгород-Дністровський	2,4	1,4	0,0	0,0	0,0	0,0	23,6	18,7	0,2	0,2	0,2	0,2
Біляївський	4,2	17,4	–	–	–	–	42,8	99,5	–	–	–	–
Березівський	0,4	–	–	–	–	–	65,0	–	–	–	–	–
Болградський	0,1	0,0	0,0	–	–	0,1	3,7	7,0	20,9	–	–	–
Велико-михайлівський	0,1	–	–	–	–	–	100,0	–	–	–	–	–
Іванівський	4,0	2,1	2,1	1,1	–	–	88,8	93,7	89,0	86,1	–	–
Ізмаїльський	3,8	0,8	0,7	–	–	–	39,0	100,0	–	–	–	–
Кілійський	0,4	0,0	0,0	0,0	0,0	0,1	6,8	3,6	5,7	2,3	2,5	6,5
Кодимський	0,1	0,0	0,1	0,3	0,2	–	21,6	4,3	41,1	67,4	56,1	–
Комінтернівський	80,6	–	–	–	–	–	93,7	–	–	–	–	–
Котовський	1,6	2,1	1,6	1,4	1,4	1,5	94,2	97,8	98,7	99,0	98,9	99,2
Красноокнянський	1,2	0,1	–	–	–	–	92,5	63,6	–	–	–	–
Любашівський	4,1	1,9	2,0	0,7	–	–	77,4	75,6	76,1	72,2	–	–
Миколаївський	0,1	–	–	–	–	–	50,0	–	–	–	–	–
Овідіопольський	0,4	0,0	0,0	0,0	0,0	0,0	64,0	17,7	1,7	3,6	2,4	1,8
Роздільнянський	0,5	0,0	1,2	3,5	3,5	5,7	83,8	11,6	77,2	86,5	86,2	89,6
Ренійський	0,8	1,9	0,1	0,0	0,4	0,2	17,7	45,7	1,6	32,0	51,8	1,6
Савранський	0,2	0,1	0,1	–	–	–	100,0	91,6	87,9	–	–	–
Саратський	0,5	1,4	–	–	–	–	83,1	41,1	–	–	–	–
Тарутинський	1,4	0,5	1,3	–	–	–	93,5	91,9	93,4	–	–	–
Татарбунарський	–	–	–	–	–	–	–	96,1	–	–	–	–
Фрунзівський	0,0	–	–	–	–	–	18,7	–	–	–	–	–
Ширяївський	0,4	–	0,1	–	–	–	80,0	–	91,4	–	–	–

¹ Див. виноску до табл. 24.5.

24.8. Скидання забруднених зворотних вод у природні поверхневі водні об'єкти по містах та районах області у 2009 році¹

(млн.м³)

	Усього	У тому числі		Частка у загальному обсязі скидання зворотних вод, відсотків
		без очищення	недостатньо очищених	
Одеська область	134,5	43,7	90,8	44,3
м.Одеса	102,2	15,1	87,1	61,9
м.Білгород-Дністровський	1,2	–	1,2	92,3
м.Ізмаїл	–	–	–	–
м.Іллічівськ	–	–	–	–
м.Котовськ	0,9	–	0,9	90,0
м.Теплодар	0,7	–	0,7	100,0
м.Южне	–	–	–	–
райони				
Ананьївський	0,0	0,0	0,0	0,0
Арцизький	0,2	–	0,2	40,0
Балтський	–	–	–	–
Білгород-Дністровський	0,0	–	0,0	0,0
Біляївський	0,1	0,0	0,1	0,3
Березівський	0,1	–	0,1	8,3
Болградський	–	–	–	–
Великомихайлівський	0,1	0,1	–	50,0
Іванівський	0,0	–	0,0	0,0
Ізмаїльський	2,3	2,3	–	5,7
Кілійський	25,9	25,7	0,2	95,6
Кодимський	0,1	0,1	–	50,0
Комінтернівський	–	–	–	–
Котовський	–	–	–	–
Красноокнянський	0,0	0,0	0,0	0,0
Любашівський	–	–	–	–
Миколаївський	–	–	–	–
Овідіупольський	0,1	–	0,1	14,3
Роздільнянський	0,0	–	0,0	0,0
Ренійський	0,4	0,4	–	8,0
Савранський	–	–	–	–
Саратський	0,1	–	0,1	25,0
Тарутинський	0,0	–	0,0	0,0
Татарбунарський	0,1	–	0,1	50,0
Фрунзівський	–	–	–	–
Ширяївський	–	–	–	–

¹ Див. виноску до табл. 24.5.

Повітряний басейн

24.9. Викиди шкідливих речовин та діоксиду вуглецю в атмосферне повітря

	<i>(тис.т)</i>						
	1990	1995	2000	2005	2007	2008	2009
Викиди шкідливих речовин							
у повітря – всього	426,1	127,1	113,5	141,1	189,3	192,2	175,1
у тому числі							
стаціонарними джерелами							
забруднення	129,0	42,9	23,2	40,5	35,8	34,4	25,9
з них							
діоксид сірки	31,9	13,4	5,9	2,6	1,5	1,9	2,1
діоксид азоту	8,1	4,6	3,7	3,9	3,8	3,7	2,5
оксид азоту	0,0	0,0	0,0	0,0
оксид вуглецю	39,6	8,3	5,2	8,6	7,9	6,7	4,2
метан ¹	5,5	6,6	3,9	17,9	15,3	14,6	10,9
неметанові леткі органічні							
сполуки ²	11,9	3,2	1,1	2,3	2,7	2,8	2,5
сажа	1,0	0,4	0,3	0,1	0,1	0,0	0,1
пересувними джерелами за-							
бруднення	297,1	84,2	90,3	100,6	153,5	157,8	149,2
з них							
діоксид сірки	...	11,9	0,4	1,1	2,1	2,0	1,8
діоксид азоту	...	5,0	5,8	14,9	22,7	21,8	18,7
оксид азоту	0,3	0,2	0,2
оксид вуглецю	...	67,3	71,7	69,0	108,3	112,9	108,6
метан ³	12,1	13,5	0,5	0,6	0,5
неметанові леткі органічні							
сполуки	0,7	17,0	17,8	17,3
сажа	0,3	1,4	2,6	2,5	2,1
у тому числі пересувними							
джерелами за видами							
транспорту							
автомобільним транспортом	297,1	84,2	90,3	83,2	129,0	136,2	132,5
з них							
діоксид сірки	...	11,9	0,4	0,5	1,2	1,2	1,1

Продовження табл. 24.9

	1990	1995	2000	2005	2007	2008	2009
діоксид азоту		5,0	5,8	5,9	11,7	12,2	11,4
оксид азоту	0,1	0,1	0,1
оксид вуглецю	...	67,3	71,7	65,2	98,8	104,4	102,0
метан ³	12,1	11,1	0,4	0,5	0,5
неметанові леткі органічні сполуки	15,3	16,3	16,1
сажа	0,3	0,5	1,5	1,5	1,3
авіаційним, залізничним, водним транспортом та виробничою технікою ⁴	17,4	24,5	21,6	16,7
з них							
діоксид сірки	0,6	0,9	0,8	0,7
діоксид азоту	9,0	11,0	9,6	7,3
оксид азоту	0,2	0,1	0,1
оксид вуглецю	3,8	9,5	8,5	6,6
метан ³	2,4	0,1	0,1	0,0
неметанові леткі органічні сполуки	0,7	1,7	1,5	1,2
сажа	0,9	1,1	1,0	0,8
Крім того, викиди діоксиду вуглецю – всього	3220,5	5705,0	5821,6	4269,7
у тому числі							
стаціонарними джерелами забруднення	3220,5	3472,9	3582,6	2256,2
автомобільним транспортом	1558,6	1630,8	1541,8
авіаційним, залізничним та водним транспортом та виробничою технікою	673,5	608,2	471,7

¹ У 1990 -2000рр. включені інші вуглеводні.

² У 1990 -2000рр. наводяться дані щодо викидів летких органічних сполук.

³ У 2000–2005рр. включені інші вуглеводні по автомобільному транспорту.

⁴ Починаючи з 2007р. включені викиди від виробничої техніки.

24.10. Викиди шкідливих речовин в атмосферне повітря по містах та районах області¹

	<i>(т)</i>				
	2000	2005	2007	2008	2009
Одеська область	113493	141090	189291	192253	175129
м.Одеса	54578	69215	82354	83798	74223
м.Білгород-Дністровський	3730	3918	3986	4181	4198
м.Ізмаїл	5144	15445	11976	10754	9099
м.Іллічівськ	5380	5914	6811	5821	6088
м.Котовськ	3333	2681	2878	2934	3123
м.Теплодар	...	327	498	551	538
м.Южне	3576	4891	4886	4943	4197
райони					
Ананьївський	1958	2382	3194	3182	2065
Арцизький	1373	1820	3231	3352	3060
Балтський	1685	1487	3589	3706	3599
Білгород-Дністровський	1643	1715	3669	4252	4201
Біляївський	3026	2429	5476	5777	5538
Березівський	1438	2857	3958	3580	2507
Болградський	2140	1299	3604	3893	4245
Великомихайлівський	912	746	1913	2059	2660
Іванівський	1231	1714	1923	1911	1823
Ізмаїльський	1417	983	2734	2894	2844
Кілійський	1737	1466	3242	3536	3504
Кодимський	857	514	2223	2224	2130
Комінтернівський	2345	1740	4356	4725	4304
Котовський	675	873	1613	1801	1804
Красноокнянський	549	449	1339	1444	1445
Любашівський	1520	1385	2070	2119	2044
Миколаївський	687	437	1258	1240	1175
Овідіопольський	2403	2927	4754	4726	4344
Роздільнянський	2013	2177	4372	4451	3731
Ренійський	2178	3444	4442	4856	3878
Савранський	722	722	1262	1355	1339
Саратський	1454	834	2942	3053	3067
Тарутинський	1128	2040	3800	3794	3113
Татарбунарський	1262	1138	2203	2406	2256
Фрунзівський	621	444	1089	1125	1127
Ширяївський	778	677	1646	1810	1860

¹ У 2000р. наводяться дані щодо викидів шкідливих речовин від стаціонарних джерел забруднення та автотранспорту, починаючи з 2005р. включені дані щодо викидів від залізничного, авіаційного та водного транспорту, а з 2007р. – від виробничої техніки.

24.11. Викиди шкідливих речовин в атмосферне повітря у розрахунку на квадратний кілометр по містах та районах області

	2000	2005 ¹	2007 ¹	2008	2009
	<i>(т)</i>				
Одеська область	3,4	4,2	5,7	5,8	5,3
м.Одеса	392,6	508,9	605,5	616,2	545,8
м.Білгород-Дністровський	120,3	126,4	128,6	134,9	135,4
м.Ізмаїл	95,2	286,0	221,8	199,1	168,5
м.Іллічівськ	206,9	227,5	262,0	223,9	234,2
м.Котовськ	222,2	178,7	191,9	195,6	208,2
м.Теплодар	...	109,0	166,0	183,8	179,3
м.Южне	397,3	543,4	542,9	549,2	466,3
райони					
Ананьївський	1,9	2,3	3,0	3,0	2,0
Арцизький	1,0	1,3	2,3	2,4	2,2
Балтський	1,3	1,1	2,7	2,8	2,7
Білгород-Дністровський	0,9	0,9	2,0	4,2	2,3
Біляївський	2,0	1,6	3,7	5,8	3,7
Березівський	0,9	1,7	2,4	3,6	1,5
Болградський	1,6	1,0	2,6	3,9	3,1
Великомихайлівський	0,6	0,5	1,3	2,1	1,9
Іванівський	1,1	1,5	1,7	1,9	1,6
Ізмаїльський	1,2	0,8	2,3	2,9	2,4
Кілійський	1,3	1,1	2,4	3,5	2,6
Кодимський	1,0	0,6	2,7	2,2	2,6
Комінтернівський	1,6	1,2	2,9	4,7	2,9
Котовський	0,6	0,8	1,6	1,8	1,7
Красноокнянський	0,5	0,4	1,3	1,4	1,4
Любашівський	1,4	1,3	1,9	2,1	1,9
Миколаївський	0,6	0,4	1,2	1,2	1,1
Овідіопольський	2,9	3,5	5,7	4,7	5,2
Роздільнянський	1,5	1,6	3,2	4,4	2,7
Ренійський	2,5	4,0	5,2	4,8	4,5
Савранський	1,2	1,2	2,0	1,3	2,2
Саратський	1,0	0,6	2,0	3,1	2,1
Тарутинський	0,6	1,1	2,0	3,8	1,7
Татарбунарський	0,7	0,7	1,3	2,4	1,3
Фрунзівський	0,6	0,5	1,1	1,1	1,2
Ширяївський	0,5	0,5	1,1	1,8	1,2

¹ Див. виноску до табл. 24.10.

24.12. Викиди шкідливих речовин та діоксиду вуглецю в атмосферне повітря стаціонарними джерелами забруднення за видами економічної діяльності у 2009 році

	Кількість підприємств, які мали викиди	Обсяги викидів			
		шкідливих речовин		діоксиду вуглецю	
		т	відсотків до попереднього року	тис.т	відсотків до попереднього року
Усього	417	25877,3	75,1	2256,2	63,0
Сільське господарство, мисливство та пов'язанні з ним послуги	45	540,5	86,1	1,0	50,2
Лісове господарство та пов'язанні з ним послуги	2	9,9	99,8	–	–
Рибальство, рибництво	2	1,4	53,6	–	–
Добувна промисловість	1	8,0	125,4	–	–
добування корисних копалин, крім паливно-енергетичних	1	8,0	125,4	–	–
Переробна промисловість	158	6835,3	74,4	1304,4	57,3
у тому числі					
виробництво харчових продуктів, напоїв та тютюнових виробів	70	2261,3	95,0	117,4	121,5
виробництво коксу, продуктів нафтоперероблення	1	1308,0	140,2	373,2	169,6
хімічне виробництво	7	1287,2	60,6	792,0	40,7
виробництво іншої неметалевої мінеральної продукції	21	959,5	35,7	15,7	355,5
металургійне виробництво та виробництво готових металевих виробів	8	84,7	69,7	1,9	81,7
виробництво транспортних засобів та устаткування	7	190,4	58,9	1,8	61,8
Виробництво та розподілення електроенергії, газу та води	21	10672,0	72,5	742,5	85,3
Будівництво	47	380,8	62,3	1,8	103,2
Діяльність транспорту та зв'язку	63	6292,9	78,2	198,8	46,7
у тому числі діяльність наземного транспорту	17	3979,9	69,9	150,3	39,7
Інші види економічної діяльності	78	1136,5	92,3	7,7	183,3

**24.13. Викиди шкідливих речовин в атмосферне повітря
стаціонарними джерелами забруднення
по містах та районах області**

	2000	2005	2007	2008	2009
					(m)
Одеська область	23214	40456	35763	34435	25877
м.Одеса	9353	21129	17543	17625	12396
м.Білгород-Дністровський	737	810	542	431	495
м.Ізмаїл	1166	2104	1517	1510	1372
м.Іллічівськ	1248	1437	1723	523	1124
м.Котовськ	2085	1280	668	694	921
м.Теплодар	...	40	65	67	67
м.Южне	2184	2794	2651	2608	1987
райони					
Ананьївський	1155	1683	1629	1497	413
Арцизький	123	316	199	263	171
Балтський	530	316	312	289	238
Білгород-Дністровський	112	319	293	667	389
Біляївський	203	64	72	90	79
Березівський	333	1791	1878	1334	359
Болградський	272	31	23	19	440
Великомихайлівський	14	31	8	9	927
Іванівський	239	714	137	28	23
Ізмаїльський	56	61	75	62	43
Кілійський	317	200	127	308	284
Кодимський	109	66	560	491	462
Комінтернівський	387	158	173	173	177
Котовський	16	21	20	18	18
Красноокнянський	25	29	31	23	23
Любашівський	367	395	172	224	148
Миколаївський	30	14	18	21	15
Овідіопольський	125	273	247	331	241
Роздільнянський	256	434	1267	1206	619
Ренійський	1397	2742	2389	2678	1773
Савранський	56	19	13	5	10
Саратський	127	44	78	72	72
Тарутинський	40	1075	1279	1102	539
Татарбунарський	68	26	18	22	7
Фрунзівський	69	11	5	6	18
Ширяївський	15	29	31	39	27

24.14. Викиди шкідливих речовин в атмосферне повітря від автотранспорту по містах та районах області

	<i>(т)</i>				
	2000	2005	2007	2008	2009
Одеська область	90279	83218	129016	136219	132539
м.Одеса	45226	41687	55940	59172	56921
м.Білгород-Дністровський	2993	3038	3318	3567	3554
м.Ізмаїл	3978	3583	4181	4325	4164
м.Іллічівськ	4132	3957	4564	4733	4469
м.Котовськ	1248	1401	2205	2208	2194
м.Теплодар	...	287	418	458	463
м.Южне	1392	1565	1776	1851	1776
райони					
Ананьївський	803	699	1434	1521	1504
Арцизький	1250	1504	2709	2806	2572
Балтський	1155	1171	2991	3188	3150
Білгород-Дністровський	1531	1395	3026	3209	3243
Біляївський	2823	2365	4712	5050	5103
Березівський	1105	1066	1798	1942	1872
Болградський	1868	1268	3205	3477	3461
Великомихайлівський	898	715	1590	1702	1544
Іванівський	992	1000	1416	1515	1487
Ізмаїльський	1360	922	2416	2596	2608
Кілійський	1420	1217	2691	2844	2833
Кодимський	748	448	1538	1585	1561
Комінтернівський	1958	1582	3426	3651	3638
Котовський	659	852	1346	1458	1445
Красноокнянський	524	420	1048	1144	1142
Любашівський	1153	990	1615	1659	1620
Миколаївський	657	423	975	997	970
Овідіопольський	2278	2654	4033	3946	3795
Роздільнянський	1757	1743	2826	3000	2903
Ренійський	781	615	1859	1975	1918
Савранський	666	703	1100	1172	1155
Саратський	1327	790	2374	2545	2548
Тарутинський	1088	965	2118	2262	2232
Татарбунарський	1194	1112	1987	2114	2082
Фрунзівський	552	433	981	1027	1036
Ширяївський	763	648	1400	1520	1576

24.15. Викиди шкідливих речовин та діоксиду вуглецю в атмосферне повітря від пересувних джерел забруднення¹ по містах та районах області у 2009 році

(т)

	Обсяги викидів шкідливих речовин – усього	У тому числі							Крім того, викиди діоксиду вуглецю, тис.т
		діоксиду сірки	діоксиду азоту	метану	оксиду вуглецю	оксиду азоту	сажі	неметалових летких органічних сполук	
Одеська область	149252	1771	18724	490	108646	185	2084	17340	2013,5
м.Одеса	61826	691	7526	203	45331	79	828	7164	797,7
м.Білгород-Дністровський	3703	38	386	12	2782	3	48	433	47,1
м.Ізмаїл	7728	182	2511	20	4021	45	283	664	149,8
м.Іллічівськ	4965	72	707	16	3498	7	94	570	73,1
м.Котовськ	2202	15	169	7	1727	1	16	267	23,5
м.Теплодар	471	4	39	2	363	0	4	59	5,4
м.Южне	2210	41	464	7	1408	6	61	223	37,6
райони									
Ананьївський	1652	16	157	6	1252	1	16	204	20,6
Арцизький	2889	30	287	10	2186	2	29	345	37,1
Балтський	3361	33	324	11	2560	2	34	397	42,1
Білгород-Дністровський	3812	45	421	13	2832	2	45	452	52,9
Біляївський	5459	56	541	18	4119	3	61	660	69,7
Березівський	2148	24	230	7	1600	1	24	261	28,9
Болградський	3805	38	368	13	2878	3	38	467	48,1
Великомихайлівський	1733	20	186	6	1288	1	20	212	23,5
Іванівський	1801	24	217	6	1315	1	25	213	26,6
Ізмаїльський	2801	26	258	9	2136	2	26	344	34,2
Кілійський	3220	34	333	11	2417	2	35	388	42,5
Кодимський	1667	15	153	6	1269	1	15	208	20,3
Комінтернівський	4126	46	442	14	3082	3	49	490	56,0
Котовський	1786	22	207	6	1312	1	22	216	25,7
Красноокнянський	1422	17	161	5	1052	1	16	170	20,1
Любашівський	1896	22	206	6	1409	1	22	230	26,0
Миколаївський	1160	15	134	4	852	1	15	139	16,6
Овідіопольський	4103	50	458	14	3037	3	59	482	57,1
Роздільнянський	3112	29	290	10	2374	2	29	378	37,7
Ренійський	2105	21	216	7	1581	2	22	256	26,4
Савранський	1329	16	147	4	987	1	16	158	18,4
Саратський	2995	39	350	10	2200	2	38	356	43,2
Таругинський	2574	28	269	9	1929	2	28	309	34,3
Татарбунарський	2249	24	227	8	1689	2	25	274	29,1
Фрунзівський	1109	13	117	4	825	1	14	135	14,9
Ширяївський	1833	25	223	6	1335	1	27	216	27,3

¹ Враховані викиди від автомобільного, залізничного, авіаційного, водного транспорту, виробничої техніки.

24.16. Викиди шкідливих речовин та діоксиду вуглецю в атмосферне повітря від стаціонарних джерел забруднення по містах та районах області у 2009 році

(т)

	Обсяги викидів шкідливих речовин – усього	У тому числі							Крім того, викиди діоксиду вуглецю, тис.т
		діокси-ду сірки	діок-сиду азоту	метану	оксиду вугле-цю	ок-сиду азоту	сажі	неме-танових летких органіч-них спо-лук	
Одеська область	25877	2136	2548	10862	4247	14	87	2482	2256,2
м.Одеса	12396	887	1259	6350	1730	4	26	1305	1137,3
м.Білгород-Дністровський	495	171	49	1	74	0	24	46	21,5
м.Ізмаїл	1372	329	45	357	161	0	–	92	7,3
м.Іллічівськ	1124	71	115	25	162	1	5	611	98,7
м.Котовськ	921	13	28	368	449	0	6	42	0,2
м.Теплодар	67	–	16	–	51	–	–	0	–
м.Южне	1987	4	556	18	247	2	7	181	832,3
райони									
Ананьївський	413	1	72	144	175	2	0	4	35,9
Арцизький	171	52	3	70	19	0	3	5	2,1
Балтський	238	128	24	0	43	–	1	8	10,6
Білгород-Дністровський	389	95	10	30	65	–	7	4	2,4
Біляївський	79	25	2	0	21	0	0	15	0,9
Березівський	359	0	4	330	15	0	1	1	0,2
Болградський	440	2	2	421	7	–	1	3	0,1
Велико-михайлівський	927	1	1	916	5	0	0	0	0,7
Іванівський	23	4	2	–	5	–	0	0	–
Ізмаїльський	43	3	0	–	2	–	–	16	–
Кілійський	284	60	11	102	29	0	1	41	2,8
Кодимський	462	182	10	–	54	–	–	1	–
Комінтернівський	177	6	9	54	22	0	1	24	1,2
Котовський	18	4	2	–	5	–	1	0	–
Красноокнянський	23	7	0	–	5	–	–	0	–
Любашівський	148	12	1	–	10	–	0	–	–
Миколаївський	15	4	2	–	7	–	–	0	–
Овідіопольський	241	1	10	100	22	0	0	17	0,1
Роздільнянський	619	34	15	467	62	0	0	18	7,3
Ренійський	1773	15	152	1000	496	3	2	33	41,5
Савранський	10	4	0	–	0	–	–	1	–
Саратський	72	9	4	–	15	–	1	1	–
Тарутинський	539	0	141	109	278	2	0	3	52,1
Татарбунарський	7	3	0	–	0	–	–	1	–
Фрунзівський	18	7	1	–	2	–	–	2	–
Ширяївський	27	2	2	0	9	0	–	7	1,0

24.17. Впровадження повітроохоронних заходів у 2009 році

	Кількість заходів	Загальний обсяг витрат за кошторисною вартістю, тис.грн.	Фактично витрачено з початку виконання заходів, тис.грн.	Зменшення викидів шкідливих речовин в атмосферне повітря після впровадження повітроохоронних заходів, тис.т	
				очікуване	фактичне
Усього	11	102842,2	91676,2	135,1	138,4
у тому числі					
удосконалення технологічних процесів (включаючи перехід на інші види палива, сировини і т.ін.)	3	3626,4	3456,4	24,9	27,9
будівництво і введення в дію нових газоочисних установок і споруд підвищення ефективності роботи існуючих очисних установок (включаючи їхню модернізацію, реконструкцію і ремонт)	2	97294,5	86294,5	27,1	27,1
ліквідація джерел забруднення	1	70,0	70,0	0,0	0,0
перепрофілювання підприємства (цехів, діляниць) на випуск іншої продукції	—	—	—	—	—
інші заходи	1	1750,0	1750,0	54,5	54,5

Відходи I–III класів небезпеки

24.18. Основні показники поводження з відходами I–III класів небезпеки

	<i>(m)</i>				
	2000	2005	2007	2008	2009
Утворення небезпечних відходів	12000	5537	7230	7984	5876
Одержано від інших підприємств	0	1304	916	399	1023
у тому числі з інших країн	...	226	231	135	109
Утилізовано	4670	768	994	935	744
Знешкоджено (знищено)	43	75	109	368	174
у тому числі спалено	...	71	105	365	152
Передано іншим підприємствам	460	4779	7927	7391	5904
у тому числі іншим країнам	...	–	–	–	–
Направлено у спеціально відведені місця або об'єкти	7	310	26	16	12
Відправлено у місця неорганізованого складування за межі підприємств	5019	332	259	215	115
Втрачено (випаровування, витікання, пожежі тощо)	...	1	8	4	35
Наявність небезпечних відходів у спеціально відведених місцях або об'єктах та на території підприємств	166830	1949 ¹	1521	1182	1205
у розрахунку на 1 км ² , кг	5008	59	46	35	36

¹Скорочення наявності за рахунок переведення в IV клас небезпеки.

24.19. Утворення відходів I–III класів небезпеки за класами небезпеки

	<i>(m)</i>				
	2000	2005	2007	2008	2009
Усього	12000	5537	7230	7984	5876
у тому числі					
I класу небезпеки	72	327	32	54	23
II класу небезпеки	280	261	191	639	161

24.20. Наявність відходів I–III класів небезпеки у спеціально відведених місцях або об'єктах та на території підприємств за класами небезпеки

	<i>(m)</i>				
	2000	2005	2007	2008	2009
Усього	166830	1949	1521	1182	1205
у тому числі					
I класу небезпеки	68	431	406	381	357
II класу небезпеки	20	120	145	130	94

24.21. Утворення відходів I–III класів небезпеки по містах та районах області

	<i>(т)</i>				
	2000	2005	2007	2008	2009
Одеська область	12000,2	5537,3	7229,7	7984,4	5876,3
м.Одеса	11161,9	2897,3	4421,0	5371,1	4250,5
м.Білгород-					
Дністровський	40,1	79,6	24,6	25,6	35,1
м.Ізмаїл	423,1	512,8	549,6	741,0	498,4
м.Іллічівськ	123,4	791,5	1245,3	563,6	192,9
м.Котовськ	107,5	56,8	226,8	29,1	58,5
м.Теплодар	–	0,0	–	–	–
м.Южне	68,8	236,0	173,0	382,9	278,0
райони					
Ананьївський	–	–	–	–	–
Арцизький	3,5	19,2	7,5	9,7	9,2
Балтський	0,2	13,3	19,0	14,9	6,9
Білгород-					
Дністровський	–	1,5	5,1	19,1	18,8
Біляївський	–	6,0	101,9	111,6	107,1
Березівський	–	1,4	0,9	0,8	0,8
Болградський	11,0	7,0	3,2	1,7	0,7
Великомихайлівський	–	1,6	1,6	20,4	4,0
Іванівський	0,5	353,7	115,1	146,0	3,5
Ізмаїльський	3,7	35,8	2,9	3,5	2,7
Кілійський	11,0	76,5	34,4	25,3	18,4
Кодимський	–	2,0	–	0,3	–
Комінтернівський	–	58,2	34,3	39,0	42,9
Котовський	0,2	0,1	1,4	1,1	1,4
Красноокнянський	6,0	1,3	0,7	2,0	0,4
Любашівський	–	12,7	0,2	–	–
Миколаївський	–	1,4	0,8	–	–
Овідіопольський	9,4	31,6	101,2	22,6	68,8
Роздільнянський	1,7	6,0	7,9	7,4	7,6
Ренійський	20,2	325,8	139,6	443,3	260,4
Савранський	0,5	0,5	–	–	–
Саратський	–	–	–	–	–
Тарутинський	7,5	7,7	11,7	2,4	9,3
Татарбунарський	–	–	–	–	–
Фрунзівський	–	–	–	–	–
Ширяївський	–	–	–	–	–

24.22. Наявність відходів I–III класів небезпеки у спеціально відведених місцях або об'єктах та на території підприємств по містах та районах області

	<i>(т)</i>				
	2000	2005	2007	2008	2009
Одеська область	166829,8	1949,5	1521,0	1182,2	1204,6
м.Одеса	2209,3	1030,7	568,4	300,3	235,4
м.Білгород-Дністровський	4,7	11,7	16,5	8,5	7,2
м.Ізмаїл	164465,0	38,4	63,4	61,5	156,8
м.Іллічівськ	52,2	72,7	40,2	75,6	71,7
м.Котовськ	22,2	36,8	62,5	39,4	20,6
м.Теплодар	–	0,0	0,0	–	–
м.Южне	31,7	17,0	49,3	41,1	45,0
райони					
Ананьївський	–	1,5	1,5	1,5	1,5
Арцизький	5,4	0,1	0,8	1,6	0,1
Балтський	0,2	0,2	3,2	3,4	4,3
Білгород-Дністровський	–	20,8	23,6	25,3	28,7
Біляївський	–	3,0	7,3	6,8	6,0
Березівський	–	–	3,9	4,2	4,5
Болградський	15,0	4,6	18,3	2,3	2,1
Великомихайлівський	–	–	–	1,0	3,4
Іванівський	0,3	281,4	4,1	4,0	4,0
Ізмаїльський	2,8	76,3	55,1	41,4	39,6
Кілійський	4,1	2,3	5,9	6,9	7,1
Кодимський	–	0,2	15,6	15,5	15,5
Комінтернівський	–	29,3	35,7	33,1	28,1
Котовський	0,1	0,1	4,8	4,9	5,2
Красноокнянський	5,5	8,3	6,1	6,3	2,2
Любашівський	–	21,8	33,4	11,9	11,9
Миколаївський	–	1,4	2,1	0,6	0,6
Овідіопольський	0,1	11,6	26,3	12,8	9,8
Роздільнянський	–	0,5	0,3	0,3	0,2
Ренійський	0,2	269,9	223,1	220,1	239,1
Савранський	0,5	–	–	–	–
Саратський	–	–	63,0	63,0	63,0
Тарутинський	10,5	8,9	9,2	11,5	13,6
Татарбунарський	–	–	–	–	–
Фрунзівський	–	–	175,0	175,0	175,0
Ширяївський	–	–	2,4	2,4	2,4

Економічні показники природокористування

24.23. Капітальні інвестиції та поточні витрати на охорону навколишнього природного середовища

	2000	2005	2007	2008	2009
Витрати на охорону навколишнього природного середовища, тис.грн.	109755,0	174000,9	224952,6	253791,9	268621,8
у тому числі					
капітальні інвестиції	69413,8	81821,3	93506,5	97356,0	53215,6
з них					
капітальний ремонт засобів природоохоронного призначення	19762,8	39926,3	44432,6	35427,3	22725,5
поточні витрати	40341,2	92179,6	131446,1	156435,9	215406,2
Індекси витрат на охорону навколишнього природного середовища, відсотків до попереднього року	122,6	161,0	130,1	112,8	105,8
Частка витрат на охорону навколишнього природного середовища за рахунок коштів Держбюджету, відсотків					
у капітальних інвестиціях	9,8	1,8	67,8	73,1	46,7
у поточних витратах	0,2	0,0	–	–	0,2

24.24. Структура капітальних інвестицій на охорону навколишнього природного середовища за напрямками

	<i>(відсотків)</i>				
	2000	2005	2007	2008	2009
Усього	100,0	100,0	100,0	100,0	100,0
За напрямками на					
охорону атмосферного повітря і клімату	2,7	69,5	4,5	8,2	31,4
очищення зворотних вод ¹	45,2	27,2	28,4	19,9	20,2
поводження з відходами	0,2	0,6	0,0	–	0,5
охорону і відновлення ґрунту, підземних і поверхневих вод	51,0	2,6	42,9	22,9	18,1
зниження шумового і вібраційного впливу	24,0	49,0	29,8
збереження біорізноманіття і середовища існування	0,8	–	–	–	–
радіаційну безпеку	–	–	–
науково-дослідні роботи	0,2	–	–
природоохоронного спрямування	–	–	–
інші напрямки природоохоронної діяльності	0,1	0,1	–	–	–

¹ У 2000–2005рр. включені капітальні інвестиції на охорону та раціональне використання водних ресурсів.

24.25. Структура поточних витрат на охорону навколишнього природного середовища за напрямками

(відсотків)

	2000	2005	2007	2008	2009
Усього	100,0	100,0	100,0	100,0	100,0
За напрямками на					
охорону атмосферного повітря і зміни клімату	7,1	4,0	1,6	2,3	2,7
очищення зворотних вод ¹	80,5	86,5	68,4	72,5	71,0
поводження з відходами	8,3	5,6	20,5	20,8	23,4
охорону і відновлення ґрунту, підземних і поверхневих вод	3,0	3,1	5,1	0,0	0,1
зниження шумового і вібраційного впливу	0,0	–	0,0
збереження біорізноманіття і середовища існування	0,0	0,0	0,2
радіаційна безпека	–	–	–
науково-дослідні роботи природоохоронного спрямування	3,3	3,6	1,3
інші напрямки природоохоронної діяльності	1,1	0,8	1,1	0,8	1,3

¹ У 2000–2005рр. включені поточні витрати на охорону та раціональне використання водних ресурсів.

24.26. Введення в дію окремих потужностей для охорони навколишнього природного середовища

	1995	2000	2005	2007	2008	2009
Станції для очищення стічних вод, тис.м ³ за добу (стічної води)	6,1	2,9	0,12	–	–	–
у тому числі для очищення стічних вод на діючих підприємствах	0,3	2,9	0,12	–	–	–
очищення комунальних стічних вод	5,8	–	–	–	–	–
Системи оборотного водопостачання, тис.м ³ за добу (оборотної води)	–	6,6	–	–	–	–
Установки для уловлювання та знешкодження шкідливих речовин з відхідних газів, тис.м ³ газу за годину	–	–	–	–	–	–
Підприємства і полігони по утилізації, знешкодженню і захороненню токсичних промислових, побутових та інших відходів, тис.т	–	–	–	–	–	–

24.27. Екологічні платежі

(тис.грн.)

	2000	2005	2007	2008	2009
Збори, пред'явлені підприємствам, організаціям, установам за забруднення навколишнього природного середовища	2328,3	3411,6	7249,5	9068,2	9341,4
у тому числі					
за викиди в атмосферне повітря від стаціонарних джерел	985,1	1319,6	2518,7	3246,9	3605,4
за викиди в атмосферне повітря від пересувних джерел	772,6	1444,9	3023,2	3328,0	3234,9
за скиди забруднюючих речовин безпосередньо у водні об'єкти	367,5	300,7	1130,2	1870,9	1692,3
за розміщення відходів	203,1	346,4	577,4	622,4	808,8
Позови за збитки, заподіяні природі та штрафи, пред'явлені за порушення природоохоронного законодавства	3,8	75,7	50,5	212,2	233,8
Частка фактично сплачених екологічних зборів у загальній суми пред'явлених, відсотків	84	98	102	99	94

25. МІЖРЕГІОНАЛЬНІ ЗІСТАВЛЕННЯ

25.1. Територія та кількість наявного населення за регіонами

(на 1 січня 2010р.)

	Територія ¹ , тис.км ²	Кількість населення, тис.	У тому числі		Відсоток міського населення	Щільність населення, осіб на 1 км ²
			міське	сільське		
Україна	603,5	45962,9	31524,8	14438,1	68,6	76
Автономна Республіка Крим області	26,1	1965,3	1235,8	729,5	62,9	75
Вінницька	26,5	1650,6	814,2	836,4	49,3	62
Волинська	20,1	1036,7	535,4	501,3	51,6	51
Дніпропетровська	31,9	3355,5	2801,3	554,2	83,5	105
Донецька	26,5	4466,7	4042,8	423,9	90,5	168
Житомирська	29,8	1285,8	742,2	543,6	57,7	43
Закарпатська	12,8	1244,8	462,6	782,2	37,2	98
Запорізька	27,2	1811,7	1391,6	420,1	76,8	67
Івано-Франківська	13,9	1380,7	596,4	784,3	43,2	99
Київська	28,1	1721,8	1052,1	669,7	61,1	61
Кіровоградська	24,6	1017,8	627,9	389,9	61,7	41
Луганська	26,7	2311,6	2003,2	308,4	86,7	87
Львівська	21,8	2549,6	1548,0	1001,6	60,7	117
Миколаївська	24,6	1189,5	804,7	384,8	67,7	48
Одеська	33,3	2391,0	1595,1	795,9	66,7	72
Полтавська	28,8	1499,6	912,5	587,1	60,8	52
Рівненська	20,1	1151,6	550,2	601,4	47,8	57
Сумська	23,8	1172,3	787,6	384,7	67,2	49
Тернопільська	13,8	1088,9	474,7	614,2	43,6	79
Харківська	31,4	2769,1	2214,1	555,0	80,0	88
Херсонська	28,5	1093,4	668,5	424,9	61,1	38
Хмельницька	20,6	1334,0	726,2	607,8	54,4	65
Черкаська	20,9	1295,2	724,1	571,1	55,9	62
Чернівецька	8,1	904,4	379,3	525,1	41,9	112
Чернігівська міста	31,9	1109,7	692,0	417,7	62,4	35
Київ	0,8	2785,1	2785,1	×	100,0	3333
Севастополь ²	0,9	380,5	357,2	23,3	93,9	441

¹ За даними Державного комітету України із земельних ресурсів.

² Включаючи м.Інкерман, смт Кача і сільські ради, підпорядковані міській раді.

25.2. Індекси споживчих цін за регіонами

(відсотків)

	2004	2005	2006	2007	2008	2009	2005	2006	2007	2008	2009
	грудень до грудня попереднього року						до попереднього року				
Україна	112,3	110,3	111,6	116,6	122,3	112,3	113,5	109,1	112,8	125,2	115,9
Автономна											
Республіка Крим	110,7	111,5	111,5	115,6	123,3	114,8	113,2	109,6	112,3	126,0	117,0
області											
Вінницька	111,6	110,7	111,5	117,8	119,1	111,2	112,7	109,5	113,3	124,6	113,2
Волинська	112,9	109,1	109,6	115,1	121,3	110,0	112,5	109,2	110,2	124,4	113,3
Дніпропетровська	112,7	108,0	119,8	114,4	124,4	113,0	112,0	110,4	117,6	125,4	117,0
Донецька	113,5	111,9	112,1	113,9	124,0	113,1	115,2	110,3	111,4	124,9	117,0
Житомирська	113,3	110,8	110,3	113,9	120,8	111,9	115,4	108,2	110,2	124,8	114,4
Закарпатська	107,8	111,6	108,7	111,3	115,4	111,8	112,3	108,7	108,6	118,1	112,3
Запорізька	112,5	111,9	110,3	115,2	123,6	113,0	115,3	108,7	110,9	126,2	116,2
Івано-Франківська	109,5	110,3	106,0	114,0	121,8	110,3	111,6	107,0	108,6	123,1	115,3
Київська	112,9	112,6	111,7	114,3	125,6	109,5	114,3	110,8	110,7	125,3	115,9
Кіровоградська	115,5	110,0	109,1	113,4	121,4	109,7	115,0	107,3	110,1	123,5	112,9
Луганська	111,7	112,0	116,1	115,4	123,3	112,8	114,3	110,8	116,0	125,4	116,5
Львівська	110,3	108,4	107,0	116,8	125,1	113,4	111,6	107,4	110,4	127,0	117,6
Миколаївська	112,5	111,5	109,1	118,1	121,8	112,8	113,4	108,3	111,4	127,1	115,9
Одеська	111,7	108,8	110,0	119,2	123,7	114,4	111,4	108,9	112,0	128,8	116,9
Полтавська	113,8	113,7	111,2	118,3	123,5	112,8	116,1	110,4	113,0	127,8	115,7
Рівненська	112,3	110,3	109,6	116,0	122,1	112,0	114,4	106,8	111,7	125,3	115,5
Сумська	114,3	112,2	113,3	115,0	121,0	110,8	115,9	109,2	114,6	122,7	114,1
Тернопільська	110,7	108,4	110,0	120,1	118,6	111,2	110,8	107,5	112,8	125,1	115,4
Харківська	112,9	108,9	112,7	119,1	123,8	112,9	113,2	107,2	113,2	128,2	118,6
Херсонська	112,8	109,2	109,2	118,3	121,9	112,6	113,6	108,6	110,2	128,2	114,8
Хмельницька	113,5	108,5	110,8	117,9	122,7	113,0	113,3	106,4	113,7	127,4	115,9
Черкаська	112,7	111,4	110,2	117,9	122,3	111,5	114,8	108,4	112,8	124,8	116,0
Чернівецька	109,9	111,3	109,2	117,3	119,0	110,1	112,4	109,7	111,2	123,7	112,8
Чернігівська	114,7	109,9	111,6	115,0	123,1	112,7	114,1	108,9	111,6	124,1	117,6
міста											
Київ	111,0	110,5	109,2	121,0	121,6	113,4	112,9	109,1	115,3	123,8	116,4
Севастополь	111,4	110,0	111,7	118,2	119,5	113,9	112,3	110,9	111,4	125,2	115,1

25.3. Індеси продукції сільського господарства за регіонами

(відсотків до попереднього року)

	2000	2002	2003	2004	2005	2006	2007	2008	2009
Україна	109,8	101,2	89,0	119,7	100,1	102,5	93,5	117,1	98,2
Автономна									
Республіка Крим	113,2	94,6	96,9	112,8	105,4	102,9	113,4	118,4	104,5
області									
Вінницька	112,3	101,0	87,4	116,9	102,5	105,7	92,7	126,2	96,7
Волинська	105,8	100,9	99,1	109,1	100,1	98,4	102,7	101,7	100,3
Дніпропетровська	114,5	100,0	86,4	121,9	106,9	105,1	86,2	130,7	95,1
Донецька	120,0	100,2	76,5	133,5	102,2	94,7	90,7	113,9	95,9
Житомирська	105,6	103,7	99,6	111,9	97,7	101,4	92,8	107,4	102,8
Закарпатська	108,1	102,8	103,4	99,3	99,0	99,7	99,1	103,2	103,4
Запорізька	100,8	93,3	74,9	137,5	105,7	105,8	79,0	133,5	87,9
Івано-Франківська	109,9	104,1	97,7	102,2	99,4	102,4	102,7	93,2	108,5
Київська	112,6	108,2	96,2	113,1	106,9	109,1	100,7	105,4	98,0
Кіровоградська	111,0	101,4	82,6	125,8	99,4	101,3	72,2	152,0	89,1
Луганська	91,8	106,8	95,2	116,3	120,6	95,0	92,7	118,7	87,5
Львівська	108,1	112,3	97,0	101,4	98,3	105,1	100,7	100,2	101,6
Миколаївська	91,7	96,5	72,8	153,9	88,5	109,4	61,9	178,6	100,2
Одеська	98,7	98,6	82,8	142,4	82,9	104,4	62,2	160,6	90,9
Полтавська	104,6	105,8	85,1	130,2	104,6	103,6	102,1	113,0	99,5
Рівненська	106,3	108,0	93,3	111,8	93,6	104,7	102,8	102,3	100,1
Сумська	124,0	99,2	94,3	109,3	96,1	96,7	103,2	107,5	99,4
Тернопільська	116,0	106,1	93,5	110,2	98,8	108,3	103,6	101,9	101,7
Харківська	116,2	98,9	83,2	118,8	107,7	91,0	103,2	107,9	88,7
Херсонська	100,0	90,7	77,9	140,9	100,2	105,9	80,5	142,6	100,9
Хмельницька	114,1	100,0	87,7	121,1	87,5	103,4	108,2	103,2	103,9
Черкаська	122,3	99,8	94,0	121,8	106,4	105,6	95,4	130,3	108,7
Чернівецька	111,4	98,1	91,2	112,2	101,3	101,0	105,4	100,9	103,2
Чернігівська	114,9	101,0	101,7	117,1	90,0	101,1	104,0	104,2	98,3

25.4. Індеси обсягів виконаних будівельних робіт за регіонами

(відсотків до попереднього року)

	2001	2002	2003	2004	2005	2006	2007	2008	2009
Україна	103,5	94,2	126,5	117,2	93,4	109,9	115,6	84,2	51,8
Автономна									
Республіка Крим	105,6	90,1	122,2	119,1	98,1	119,7	113,0	78,6	62,1
області									
Вінницька	110,3	92,8	148,5	128,5	85,4	115,2	119,2	68,0	52,0
Волинська	105,3	103,7	137,4	108,3	102,4	123,8	110,1	79,2	36,1
Дніпропетровська	84,0	87,8	120,5	132,4	87,2	104,2	111,7	76,9	55,1
Донецька	95,8	89,5	122,4	125,9	95,0	111,8	128,2	86,3	43,0
Житомирська	92,1	90,0	141,7	104,6	104,1	92,2	113,7	87,7	66,9
Закарпатська	110,4	76,3	144,9	153,9	67,9	103,0	89,8	93,2	62,7
Запорізька	76,7	90,0	122,8	115,3	86,4	97,1	94,5	85,6	49,1
Івано-Франківська	100,9	84,2	114,6	114,4	108,2	106,9	102,4	92,1	40,4
Київська	116,4	96,3	146,8	122,1	85,0	104,9	106,3	82,7	46,2
Кіровоградська	122,2	87,5	122,9	165,6	77,0	120,7	88,2	89,2	49,0
Луганська	98,0	98,3	113,0	108,4	101,0	102,9	100,5	69,3	53,2
Львівська	111,9	81,7	128,0	108,6	79,3	123,8	112,3	82,2	54,5
Миколаївська	112,8	108,4	127,3	104,5	93,7	110,5	96,1	79,2	55,6
Одеська	91,7	93,0	127,9	106,1	98,7	110,3	111,2	80,2	57,7
Полтавська	84,0	89,3	113,5	104,4	96,2	98,7	105,8	92,2	68,4
Рівненська	122,2	93,2	138,5	123,2	65,4	99,0	104,0	88,0	109,8
Сумська	101,4	92,6	100,3	112,0	101,7	102,2	127,4	81,6	49,1
Тернопільська	99,7	125,3	142,0	118,3	108,4	104,6	106,7	95,9	60,0
Харківська	100,0	93,6	122,4	114,5	85,0	116,8	110,2	95,0	64,2
Херсонська	87,6	103,8	146,5	123,6	82,0	108,3	114,4	95,7	44,9
Хмельницька	109,9	104,2	129,1	117,8	76,3	116,6	120,2	91,5	50,1
Черкаська	97,1	102,8	158,6	160,7	70,4	97,9	119,5	81,3	42,6
Чернівецька	115,6	154,3	144,5	117,9	100,8	128,8	108,5	108,6	60,0
Чернігівська	109,8	90,3	136,9	103,4	89,3	106,5	138,4	73,0	54,1
міста									
Київ	121,8	99,3	125,4	113,1	105,5	110,9	125,9	84,5	45,8
Севастополь	122,1	165,5	117,4	100,0	91,6	101,9	124,5	103,4	50,0

25.5. Оптовий товарооборот за регіонами

(млн. грн.)

	2001	2003	2004	2005	2006	2007	2008	2009
Україна	273468,5	394090,8	547095,4	511150,0	667228,6	863881,9	1050392,9	860967,9
Автономна Республіка								
Крим області	2574,5	4145,3	4417,4	5294,8	6622,9	8281,3	11587,7	12015,7
Вінницька	1600,8	2302,9	3083,1	3068,1	3690,6	4702,5	6772,9	6847,8
Волинська	9253,4	7887,5	16381,0	12098,7	10451,6	12269,2	21684,8	21968,6
Дніпро- петровська	47379,9	55344,7	79528,5	66518,0	74246,7	92341,4	104723,4	93934,8
Донецька	50891,0	64095,1	90996,1	68127,9	96574,5	115761,6	145420,2	114271,4
Житомирська	2191,0	4444,3	9431,2	4758,9	4086,1	6133,8	5665,2	4188,1
Закарпатська	703,6	1830,8	2664,6	3846,7	3300,6	4458,5	5525,7	4761,9
Запорізька	8243,7	12757,3	20979,7	17737,8	19614,2	25362,5	30415,4	20517,8
Івано- Франківська	2519,4	5357,2	9045,1	4895,5	6612,9	5842,7	6522,7	8070,4
Київська	6988,1	12481,8	18679,5	15825,0	19521,3	26000,5	35323,8	35227,5
Кірово- градська	1276,1	2299,1	3104,4	3024,8	3603,5	4418,1	5840,7	6247,1
Луганська	15838,1	25731,9	30211,2	19508,0	16496,3	17612,6	19438,9	18742,7
Львівська	8000,3	16603,5	18669,4	16387,5	18494,0	19834,2	24317,9	21007,3
Миколаївська	2946,1	5937,1	9556,3	13588,9	16607,8	17962,8	18612,4	20229,9
Одеська	8886,6	14683,2	20395,8	21863,8	27501,9	34015,1	51333,6	45878,8
Полтавська	5071,8	5913,1	14659,7	8439,1	11349,8	21743,8	18344,8	14800,4
Рівненська	1600,3	2498,1	4219,3	5667,5	7784,9	8066,8	7953,9	3297,9
Сумська	4377,4	2818,6	3254,5	3056,1	3406,2	3910,8	5074,6	4423,9
Терно- пільська	684,6	1026,2	1234,2	1546,6	1726,9	2163,0	3323,4	4994,6
Харківська	11674,1	26496,8	31362,2	26618,0	35108,1	44424,0	52337,5	41330,9
Херсонська	3538,1	4633,2	6175,2	5199,6	6821,3	7626,6	9762,5	9512,4
Хмельницька	1570,1	3715,7	4722,4	7955,9	5874,5	4311,2	4870,6	4361,2
Черкаська	1794,1	2466,9	3027,6	4411,7	6314,6	7509,5	9260,1	8533,4
Чернівецька	629,9	1066,6	1502,8	2013,8	2087,6	2961,8	3375,5	2495,3
Чернігівська міста	968,7	1346,8	1762,7	2505,8	2685,0	3397,9	4568,3	4357,4
Київ	71068,9	104764,3	135871,5	164631,4	253307,7	358008,7	432706,7	322274,9
Севастополь	1197,9	1442,8	2159,9	2560,1	3337,0	4761,0	5630,0	6675,8

25.6. Роздрібний товарооборот підприємств на одну особу за регіонами

(грн.)

	2000	2002	2003	2004	2005	2006	2007	2008	2009
Україна	585	823	1046	1424	2003	2777	3832	5338	5015
Автономна									
Республіка Крим	458	697	876	1217	1734	2416	3257	4603	4288
області									
Вінницька	441	576	729	966	1314	1747	2336	3216	2816
Волинська	540	752	956	1278	1759	2313	3022	4155	3753
Дніпропетровська	654	974	1261	1741	2418	3341	4684	6601	5989
Донецька	533	711	879	1205	1693	2484	3496	4918	4441
Житомирська	482	613	786	1007	1327	1836	2532	3342	3212
Закарпатська	590	855	1164	1655	2139	2332	2949	4267	3951
Запорізька	702	898	1075	1521	2076	2687	3686	5091	4642
Івано-Франківська	413	512	615	793	1124	1636	2264	3270	3077
Київська	546	796	890	1227	1705	2692	3820	5690	5804
Кіровоградська	436	644	769	1025	1364	1906	2677	3795	3556
Луганська	391	514	623	857	1140	1572	2215	3327	3072
Львівська	683	938	1185	1546	2141	2675	3694	5018	5089
Миколаївська	443	676	772	1058	1437	2101	3197	4426	4040
Одеська	445	751	1039	1520	2144	3104	4174	5916	6206
Полтавська	640	798	941	1202	1612	2241	3052	4430	4021
Рівненська	401	695	849	1086	1419	1811	2382	3346	3295
Сумська	585	728	828	1062	1416	1768	2233	3086	2867
Тернопільська	334	495	640	857	1187	1560	2043	3019	3044
Харківська	688	1003	1277	1690	2380	3249	4391	6042	5756
Херсонська	439	654	902	1225	1613	2223	2990	3981	4033
Хмельницька	386	557	733	943	1306	1832	2484	3718	3297
Черкаська	460	570	754	1021	1298	1750	2401	3480	3416
Чернівецька	515	733	952	1208	1578	1991	2960	4052	3974
Чернігівська	563	684	814	1056	1340	1828	2502	3458	3326
міста									
Київ	1571	2250	3027	4216	6603	9545	13187	17367	15563
Севастополь	573	887	1111	1582	2339	3203	4769	6600	6466

25.7. Рівень зареєстрованого безробіття¹ за регіонами

(на 1 січня; відсотків)

	2001	2004	2005	2006	2007	2008	2009	2010
Україна	4,1	3,5	3,5	3,1	2,7	2,3	3,0	1,9
Автономна Республіка Крим області	2,2	3,4	3,4	2,9	2,4	1,7	2,1	1,4
Вінницька	4,1	3,2	4,3	4,3	3,8	3,3	4,3	2,7
Волинська	5,8	4,5	4,4	4,0	3,1	2,6	4,1	2,1
Дніпропетровська	4,3	3,5	3,0	2,4	1,9	1,6	2,5	1,7
Донецька	3,4	2,5	2,3	1,9	1,6	1,3	2,0	1,5
Житомирська	7,8	4,9	5,0	4,3	3,7	3,3	4,3	3,0
Закарпатська	6,0	4,4	3,8	3,4	2,8	2,3	3,0	1,7
Запорізька	3,4	3,3	3,2	3,0	2,7	2,3	3,2	2,4
Івано-Франківська	5,7	4,2	4,3	4,1	3,5	3,1	3,7	2,1
Київська	5,1	3,0	2,8	2,5	2,1	1,9	2,6	1,6
Кіровоградська	5,0	5,4	5,0	4,6	4,0	3,3	4,2	3,0
Луганська	3,9	2,9	2,5	2,3	2,2	1,8	2,4	1,3
Львівська	6,0	3,9	4,0	3,4	2,7	2,1	2,7	1,7
Миколаївська	3,8	3,7	3,8	4,2	3,4	2,9	3,5	2,4
Одеська	1,1	2,1	2,1	2,1	2,0	1,8	2,0	1,2
Полтавська	5,2	4,2	4,4	4,4	4,1	3,6	4,7	3,4
Рівненська	6,9	5,5	5,9	5,2	4,7	3,9	4,7	2,7
Сумська	6,3	4,2	4,2	4,0	3,6	3,1	4,2	2,7
Тернопільська	6,8	6,5	7,5	6,6	5,3	4,4	5,1	2,3
Харківська	3,5	3,0	3,0	2,6	2,4	2,1	2,7	1,8
Херсонська	3,7	5,8	5,0	4,0	3,3	2,7	3,1	1,6
Хмельницька	3,7	3,5	4,0	3,7	3,7	3,0	4,3	2,5
Черкаська	4,4	5,5	5,7	5,2	4,4	3,9	4,9	3,4
Чернівецька	4,2	5,7	6,0	4,9	3,7	2,9	3,4	1,9
Чернігівська міста	5,7	4,1	3,9	3,8	3,4	3,2	4,7	2,7
Київ	0,8	0,4	0,4	0,4	0,4	0,3	0,6	0,4
Севастополь	0,8	0,8	0,8	0,8	0,6	0,6	0,9	0,7

¹ Рівень зареєстрованого безробіття визначається як відношення кількості безробітних, зареєстрованих у державній службі зайнятості населення, до середньорічної кількості населення працездатного віку.

25.8. Середньомісячна номінальна заробітна плата найманих працівників за регіонами¹

(грн.)

	2000	2005	2007	2008	2009		
					усього	відсотків до	
						середнього рівня по економіці	2008
Україна	230	806	1351	1806	1906	100,0	105,5
Автономна Республіка Крим області	225	730	1220	1609	1707	89,6	106,1
Вінницька	159	597	1028	1404	1511	79,3	107,6
Волинська	150	591	1013	1380	1427	74,9	103,5
Дніпропетровська	273	913	1455	1876	1963	103,0	104,6
Донецька	292	962	1535	2015	2116	111,0	105,0
Житомирська	164	602	1033	1404	1493	78,3	106,3
Закарпатська	172	665	1091	1453	1562	82,0	107,5
Запорізька	289	860	1394	1812	1843	96,7	101,7
Івано-Франківська	188	718	1180	1543	1627	85,4	105,5
Київська	241	811	1362	1852	1987	104,2	107,3
Кіровоградська	170	624	1054	1428	1537	80,7	107,6
Луганська	232	805	1323	1769	1873	98,3	105,9
Львівська	196	713	1183	1570	1667	87,5	106,2
Миколаївська	227	744	1202	1621	1806	94,7	111,4
Одеська	236	768	1226	1633	1787	93,8	109,4
Полтавська	220	758	1243	1661	1733	90,9	104,4
Рівненська	173	685	1133	1523	1614	84,7	106,0
Сумська	194	663	1098	1472	1593	83,6	108,2
Тернопільська	135	553	943	1313	1412	74,1	107,5
Харківська	230	759	1251	1679	1804	94,7	107,4
Херсонська	173	625	1017	1375	1482	77,8	107,8
Хмельницька	156	584	1045	1429	1521	79,8	106,4
Черкаська	175	642	1085	1459	1532	80,4	105,0
Чернівецька	157	621	1051	1402	1523	79,9	108,6
Чернігівська міста	177	602	1016	1370	1465	76,9	107,0
Київ	405	1314	2300	3074	3161	165,8	102,8
Севастополь	251	803	1302	1726	1882	98,8	109,1

¹ Без найманих працівників статистично малих підприємств та зайнятих у громадян-підприємців.

25.9. Індекс та рейтинг регіонального людського розвитку у 2009 році

	Індекс регіонального людського розвитку	
	індекс	рейтинг
АР Крим	0,537	5
Вінницька	0,440	24
Волинська	0,526	7
Дніпро-петровська	0,500	14
Донецька	0,408	27
Житомирська	0,470	22
Закарпатська	0,504	12
Запорізька	0,504	13
Івано-Франківська	0,513	9
Київська	0,542	4
Кіровоградська	0,436	25
Луганська	0,433	26
Львівська	0,497	16
Миколаївська	0,495	17
Одеська	0,480	21
Полтавська	0,528	6
Рівненська	0,508	10
Сумська	0,459	23
Тернопільська	0,506	11
Харківська	0,579	3
Херсонська	0,481	20
Хмельницька	0,523	8
Черкаська	0,497	15
Чернівецька	0,486	18
Чернігівська	0,482	19
м. Київ	0,697	1
м. Севастополь	0,584	2

ПРЕДМЕТНО-АЛФАВІТНИЙ ПОКАЖЧИК

А

Аборти 21.12
Адміністративно-територіальний поділ 1.4
Атмосферне повітря 1.1, 24.9–24.16

Б

Баланс підприємств 3.6
Безробіття 17.8, 17.19, 25.7
Безробітні 17.9, 17.10
Бібліотеки 22.3, 22.4
Біржі 12.4, 12.5
Благоустрій населених пунктів 19.7
Будинки-інтернати для громадян похилого віку та інвалідів 21.20

В

Валовий регіональний продукт 1.6, 2.1
Валова додана вартість у фактичних цінах 2.7
Вантажі:
 оборот 10.5–10.7, 10.14
 перевезення 1.5, 1.6, 10.1–10.4, 10.8–10.10, 10.13
 переробка 10.11, 10.12
 середня відстань перевезення 10.29
Введені в дію:
 автоматичних телефонних станцій 10.40
 виробничих потужностей 9.12
 нових основних засобів 6.3, 6.5
 об'єктів та потужностей сільськогосподарського призначення 9.13
 потужностей для охорони навколишнього середовища 24.26
Введення в експлуатацію:
 житла 1.5, 9.21–9.28
 об'єктів соціально-культурного призначення 9.29–9.33
Викиди шкідливих речовин та діоксиду вуглецю 24.9–24.16
Використання:
 вторинної сировини 6.15, 6.16
 об'єктів промислової власності та раціоналізаторських пропозицій 15.18
 паливно-енергетичних ресурсів 6.10
 фонду робочого часу 17.31, 17.32
Виллов риби 8.71–8.73
Випуск книжок, журналів і газет 22.9

Випуск у фактичних цінах 2.7

Виробництво продукції:

промисловості 1.5, 7.5–7.22

тваринництва 1.6, 8.48–8.53 сільського господарства 1.6, 8.3–8.7, 8.28–8.37

Виставкова діяльність 22.10

Витрати:

енергетичних ресурсів (матеріалів) 6.13, 6.17–6.19

інновацій у промисловості 15.9

кормів худобі і птиці 8.57

матеріальних ресурсів 6.14

на виробництво сільськогосподарської продукції 8.14

на охорону навколишнього природного середовища 24.23, 24.25

Відтворення лісів 8.67

Відходи I–III класів небезпеки 24.18–24.22

Внесення добрив під сільськогосподарські культури 8.43

Водні ресурси (скидання забруднених вод, оборотне та послідовне використання, водопостачання, споживання) 24.5–24.8

Впровадження повітроохоронних заходів 24.17

Впровадження прогресивних технологічних процесів 15.12

Г

Готелі 22.21–22.23

Грошові державні допомоги 21.21, 21.22

Д

Дебіторська та кредиторська заборгованість 3.9

Дикі тварини, що мешкають у мисливських угіддях 8.60

Домогосподарства:

диференціація життєвого рівня 18.25

наявність товарів тривалого користування 18.37

споживання продуктів харчування 18.32–18.36

розподіл домогосподарств (населення) за рівнем грошових доходів 18.12–18.14

розподіл домогосподарств (населення) за рівнем загальних доходів 18.18–18.20

розподіл домогосподарств за кількістю їх членів 18.10

розподіл домогосподарств із дітьми 18.10, 18.11, 18.14, 18.16, 18.20, 18.22, 18.27, 18.30, 18.33

структура витрат за основними статтями споживчих витрат 18.24

структура грошових витрат 18.15–18.17

структура грошових доходів 18.26–18.28

структура сукупних витрат 18.21–18.23

структура сукупних ресурсів 18.29–18.31

Дорожньо-транспортні пригоди 10.31–10.33

Е

Екологічні платежі 24.27

Економічна активність населення 17.1, 17.2, 17.6

Експорт:

 послуг 11.7, 11.9, 11.10

 товарів 1.6, 11.1, 11.5

Ж

Житловий фонд 19.1, 19.6, 19.8–19.11

З

Забезпеченість населення:

 житлом (квартирний облік, черга) 19.2–19.4, 19.12–19.14

 зкладами культури 22.6

 лікарняними ліжками 21.1

 телефонними апаратами 10.38

Заготівля деревини 8.66

Зайнятість населення (найманих працівників) 17.3, 17.4, 17.7

 вивільнення 17.11, 17.12

 використання фонду робочого часу 17.31, 17.32

 молоді 17.28

 навантаження 17.16

 підготовка та підвищення кваліфікації 17.29

 попит на робочу силу 17.13–17.15

 працевлаштування 17.17, 17.18

 прийом та вибуття 17.30

 стан умови праці (пільги та компенсації) 17.34, 17.35

 укладання колективних договорів 17.33

Заклади та установи:

 амбулаторно-поліклінічні 21.1

 інтернатні 21.23

 культури та мистецтва 22.1–22.7

 санаторно-курортні та оздоровчі (дитячі) 22.12–22.15

 спортивні школи 22.16, 22.18

 школи естетичного виховання 22.8

Залишки і витрати матеріальних ресурсів 6.14

Заповідники 24.2

Зареєстроване безробіття 17.19–17.21

Заробітна плата найманих працівників 18.2–18.8, 25.8

Захворюваність населення 21.3–21.11

Земельна площа 8.20, 24.1

 осушена та зрошена 8.21

порушення, рекультивация, заходи з охорони земель 24.3, 24.4
сільськогосподарських угідь 8.20

Збиткові підприємства 3.3

Злочинність, пов'язана з наркотичними засобами 23.5

Злочини 23.1, 23.2, 23.7, 23.9, 23.10

Зовнішня торгівля товарами 11.3

I

Імпорт:

давальницької сировини 11.4

послуг 11.8, 11.9, 11.11

товарів 1.6, 11.2,

Інвестиції:

в основний капітал 1.6, 9.3–9.11, 9.19, 9.20

капітальні 9.1, 9.2

капітальні на охорону навколишнього природного середовища 24.23,
24.24

прямі з області 11.16, 11.17

прямі в область 1.6, 11.12–11.15

Індекси:

інвестиції в основний капітал 9.5, 9.8, 9.10, 9.20

обсягу відправлення (перевезення) пасажирів 10.17

обсягів виконаних будівельних робіт 9.16, 9.17, 25.4

обсягу перевезення вантажів 10.4

обсягу продукції промисловості 7.3

обсягу реалізованих послуг 13.5

основних соціально-економічних показників 1.8

продукції сільського господарства 8.8–8.10, 25.3

фізичного обсягу ВДВ 2.3–2.6

фізичного обсягу випуску 2.2

фізичного обсягу роздрібного товарообороту 12.7, 12.9, 12.13

Індекси цін 4.1

споживчих цін 4.2–4.4, 25.2

споживчих цін та цін виробників 4.2, 4.3

споживчих цін на основні групи товарів та послуг 4.4

цін виробників 4.2, 4.3

цін реалізації продукції сільськогосподарськими підприємствами 4.5

Інновації 15.8–15.11, 15.13

K

Кількість:

дітей, які перебували в центрах реабілітації та притулках для дітей 21.25

засуджених 23.6–23.10

інвалідів 21.16–21.19

лікарів 21.1
медичного персоналу 21.1
найманих працівників 14.3, 14.4, 14.6, 17.5, 17.22–17.24
найманих працівників за рівнем освіти 17.26
неповнолітніх, які перебували на обліку в кримінальній міліції 23.4
осіб, які скоїли злочини 23.3
осіб, які навчалися у навчальних закладах 20.7
пенсіонерів 16.7–16.9, 17.27
працівників державного управління 17.25
притягнутих до адміністративної відповідальності 23.11
потерпілих (загиблих) від травматизму 21.14, 21.15
сімей та однаків, які одержали житло 19.5
сімей та однаків, які перебували на квартирному обліку 19.4
усиновлених дітей-сиріт 21.24

Клімат 1.1

Л

Легалізовані об'єднання громадян 1.2
Легкові автомобілі у приватній власності 10.22, 18.38
Лісове господарство 8.1, 8.2, 8.62, 8.63
Лісові пожежі 8.70
Лісозахисні роботи 8.69
Лісовий фонд 8.61

М

Малі підприємства 14.1–14.13
Мисливство 8.1, 8.59, 8.60
Міста понад 50 тис. населення 16.6
Місцеві бюджети області 3.1
Молодь (неповнолітні), засуджені за злочини 23.9, 23.10

Н

Навчальні заклади:
вищі 20.6, 20.19–20.22
дошкільні 20.1–20.5
загальноосвітні 20.6–20.17
професійно-технічні 20.18
Надходження на переробні підприємства продукції:
рослинництва 8.44
тваринництва 8.58
Населення:
вікові групи 16.4, 16.5, 16.14, 16.18, 17.6–17.8
доходи і витрати 18.1
кількість 1.3, 16.1–16.5, 25.1

міграція 16.30, 16.31
народжуваність 16.10–16.17
очікувана тривалість життя 16.25
природний приріст 16.10–16.12, 16.15
смертність 16.10–16.12, 16.15, 16.18–16.20, 16.24
смертність дітей у віці до 1 року 16.21–16.23
шлюби і розлучення 16.26–16.29

Наукові кадри 15.1
Науково-технічні роботи 15.2–15.4

О

Оборотні активи 3.7, 3.8
Обсяги виконаних будівельних робіт 9.18
Обчислювальна техніка 15.19
Операційні витрати з реалізованої продукції 6.8, 7.4, 9.15, 14.9
Основні засоби 6.1–6.7
Основні показники:
будівництва 9.14
водопостачання і водовідведення 24.5
загальні 1.7
лісового господарства 8.62
мисливського господарства 8.59
охорони здоров'я 21.2
поводження з відходами I–III класів небезпеки 24.18
промисловості 7.1
розвитку малих підприємств 14.1
роздрібного товарообороту підприємств 12.6
сільського господарства, мисливства, лісового господарства та
рибальства, рибництва 8.1
Охорона здоров'я 21.1, 21.2
Охоронні документи Державного департаменту інтелектуальної власності та
патентних відомств 15.14–15.17

П

Парк тракторів, комбайнів тощо 8.13
Пасажири:
відправлення 1.5, 10.15–10.17, 10.20
оборот 10.18, 10.19
середня відстань перевезення 10.30
Підготовка аспірантів та докторантів 20.23, 20.24
Підприємства пошти та зв'язку 10.34–10.36
Підприємства (об'єкти) роздрібної торгівлі 12.19–12.23
Поголів'я худоби та птиці 8.45–8.47

Пожежі 23.13, 23.14
Послуги 1.6, 13.1–13.5
Послуги державних нотаріальних контор 23.12
Продаж товарів 15.15–12.18
Продуктивність худоби та птиці 8.54
Продукція сільського господарства, видана пайовикам в рахунок орендної плати за землю 8.18
Проміжне споживання у фактичних цінах 2.7

Р

Реалізована продукція:

малих підприємств 14.7–14.11
промисловості 1.6, 7.2
сільського господарства 8.17, 8.19

Ресторанне господарство 12.1, 12.16, 12.17, 12.19, 12.20, 12.22, 12.23

Рентабельність:

операційної діяльності 3.4, 3.5
основних видів продукції сільського господарства 8.15, 8.16

Рибальство, рибництво 8.1, 8.2

Рубки лісу 8.64, 8.65

Рухомий склад 10.21

С

Садівництво і городництво 8.42

Садіння і висівання лісу по містах та районах 8.68

Санаторії 22.12, 22.13

Середня вага голови худоби 8.55

Середній розмір місячної пенсії 18.9

Середній удій молока 8.56

Сільськогосподарські культури:

виробництво 8.28–8.37
площа 8.22–8.27
урожайність 8.38–8.41

Сільськогосподарські підприємства 8.11–8.17, 8.19, 8.43

Споживання енергетичних матеріалів 6.9, 6.11, 6.12

Споживання населенням продуктів харчування 18.36

Споживчі ринки 12.21

Спортивні споруди 22.19

Суб'єкти ЄДРПОУ 5.1–5.4

Субсидії 21.26

Т

Театри 22.2

Телерадіомовлення 22.11

Телефонний зв'язок (телефонні апарати, таксофони мережі загального користування) 10.37–10.40

Територія 1.3, 25.1

Товарооборот 12.1

оптовий 12.2, 12.3, 25.5

роздрібний 1.5, 1.6, 12.6–12.14, 25.6

Торгова площа магазинів і кількість місць ресторанного господарства 12.23

Травматизм, пов'язаний з виробництвом 21.13–21.15

Туристичні потоки 22.20

Ф

Фізкультурно-оздоровча робота 22.17

Фахівці вищої кваліфікації 15.5–15.7

Фінансовий результат від звичайної діяльності 1.6, 3.2, 14.12, 14.13

Х

Хворі на СНІД 21.5

Ш

Шляхи сполучення 10.23–10.28

ДЕРЖКОМСТАТ УКРАЇНИ

Головне управління статистики в Одеській області

**Статистичний щорічник Одеської області
за 2009 рік**

За редакцією
Стоянової Тетяни Василівни

Відповідальний за випуск
Копилова Тетяна Володимирівна

Вих. №01-01-32/530
від 19.08.2010р.