

1911

№



# ПАМЯТНАЯ КНИЖКА

## Тульской губерніи

### НА 1900 ГОДЪ.

Издание Тульского Губернскаго Статистическаго Комитета.  
Составлена подъ редакціею секретаря Комитета В. Ю. Фере.

ТУЛА.  
Типографія Губернскаго Правленія. Телефонъ № 199.  
1900.

**ОТТО ШВАДЕ И КО.**  
Фабрика паровых насосов «АВТОМАТЪ».

Число рабочихъ

1000.

**МОСКОВСКОЕ ОТДѢЛЕНІЕ**

Лубянской провѣдъ № 35.

Адресъ для телеграммъ:  
«АВТОМАТЪ МОСКВА».  
ТЕЛЕФОНЪ № 2798.

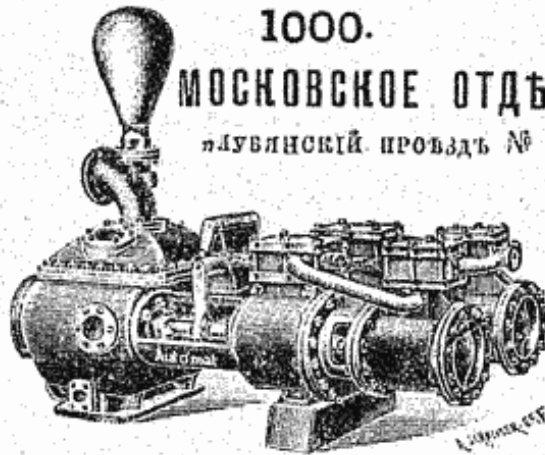

**БОЛЬШОЙ СКЛАДЪ**  
въ Москвѣ.  
По желанію на  
пробѣ.

Спеціальность: въ четверо дѣйствующіе  
**ПАРОВЫЕ НАСОСЫ «АВТОМАТЪ».**

горизонтальные и вертикальные для всякаго произ-  
водства и всѣхъ цѣлей промышленности.  
Паровые насосы «Автоматъ» Компоундъ и  
тройнаго расширенія съ малымъ рас-  
ходомъ пара. НАСОСЫ для элек-  
трич. прывода.



ТУЛЬСКОЕ ОТДѢЛЕНІЕ  
МОСКОВСКАГО  
УЧЕТНАГО БАНКА

НА КІЕВСКОЙ УЛИЦѢ, ВЪ СОБСТВЕННОМЪ ДОМѢ.

Телефонъ № 270.

ПРОИЗВОДИТЬ СЛѢДУЮЩІЯ ОПЕРАЦІИ:

Учетъ векселей.

Векселя на комиссію

Покупка и продажа процент. бумагъ.

Ссуды подъ процентныя бумаги, то-  
вары и квитанціи желѣзн. дорогъ.

Текущій счетъ простой, спеціальный  
и условный.

Вклады на проценты и на храненіе.

Переводы Страхованіе выигрыш. би-  
летовъ

При Отдѣленіи имѣется стальная ком-  
ната для желяющихъ хранить докумен-  
ты и драгоцѣнности

# МОСКОВСКИЙ МЕЖДУНАРОДНЫЙ ТОРГОВЫЙ БАНКЪ.

СКЛАДОЧНЫЙ КАПИТАЛЪ 10.000.000 РУБЛЕЙ.  
ЗАПАСНЫЕ КАПИТАЛЫ 3.700.000 РУБЛЕЙ.

## ТУЛЬСКОЕ ОТДѢЛЕНІЕ:

- 1) ОТКРЫВАЕТЪ ТЕКУЩИЕ СЧЕТЫ обыкновенные и условные.
- 2) ПРИНИМАЕТЪ ДЕНЬГИ НА ВКЛАДЫ срочные и безсрочные (до востребованія).
- 3) ПОКУПАЕТЪ и ПРОДАЕТЪ государственныя ПРОЦЕНТНЫЯ БУМАГИ, акціи и облигаціи, гарантированныя правительствомъ, а также акціи, облигаціи и закладныя листы земельныхъ банковъ и городскихъ обществъ.
- 4) ВЫДАЕТЪ ССУДЫ и открываетъ спеціальныя счета подъ ПРОЦЕНТНЫЯ БУМАГИ и другія фонды, гарантированныя и негарантированныя правительствомъ.
- 5) ИСПОЛНЯЕТЪ фондовыя и курсовыя порученія въ С.-Петербургѣ, Москвѣ и за-границею.
- 6) УЧИТЫВАЕТЪ и ОТКРЫВАЕТЪ спеціальныя счета подъ ТОРГОВЫЕ ВЕКСЕЛЯ.
- 7) ПРОИЗВОДИТЪ ПЛАТЕЖИ въ Россіи (переводы) и за-границей и ВЫДАЕТЪ на всѣ государства переводы, аккредитивы и чеки.
- 8) ВЫДАЕТЪ ССУДЫ и открываетъ кредиты землевладѣльцамъ и хлѣботорговцамъ, ПОДЪ КВИТАНЦІИ ЖЕЛѢЗНЫХЪ ДОРОГЪ, на отправляемые земледѣльческіе продукты въ разные города Россіи и за-границу.
- 9) ПРИНИМАЕТЪ ДЛЯ ИНКАССО (полученія платежей) векселя, коносаменты, желѣзн. дорожн. квитанціи и прочія цѣнности съ платежомъ ВЪ РАЗНЫХЪ ГОРОДАХЪ РОССІИ И ЗА-ГРАНИЦЕЮ.
- 10) СТРАХУЕТЪ выигрышные билеты отъ тиража ногашенія.
- 11) ПРОДАЕТЪ металлы въ слиткахъ.
- 12) ОТКРЫВАЕТЪ ПОДПИСКИ на земскіе, городскіе и общественныя займы, а также на акціи, пан и облигаціи частныхъ торговыхъ и промышленныхъ предіриятій.

ТУЛЬСКОЕ ОТДѢЛЕНІЕ БАНКА впредь до измѣненія

### Платить:

По ТЕКУЩЕМУ СЧЕТУ простому . . . . .	2 <sup>1</sup> / <sub>2</sub> %
” ” ” условному уплата чековъ черезъ 2 дня по предъявленіи) . . . . .	3 <sup>1</sup> / <sub>2</sub> %
” ВЛАДАМЪ ” до востребованія . . . . .	4 <sup>0</sup> / <sub>0</sub>
” ” На срокъ отъ 6 мѣсяцевъ . . . . .	4 <sup>1</sup> / <sub>2</sub> %
” ” ” года и болѣе . . . . .	5 <sup>0</sup> / <sub>0</sub>

По вкладамъ сдѣланнымъ съ 1 августа с. г. НА СРОКИ БАНКЪ ПРИНИМАЕТЪ НА СВОЙ СЧЕТЪ уплату 5 % государственнаго налога, выдавая проценты безъ всякихъ вычетовъ и, крокъ того, БАНКЪ ПРИНИМАЕТЪ НА СВОЙ СЧЕТЪ гербовый сборъ по текущимъ счетамъ. Проценты по вкладамъ выплачиваются по желанію вкладчиковъ черезъ каждыя три мѣсяца.





С595 Тульск.

П-15



# ПАМЯТНАЯ КНИЖКА

ТУЛЬСКОЙ ГУБЕРНИИ

НА 1900 ГОДЪ.

Изданіе Тульского Губернскаго Статистическаго  
Комитета.

Составлена подъ редакцію секретаря Комитета В. Ю. Фере.



ТУЛА.

Типографія Губернскаго Правленія. Телеф. № 199.

1900.

Печатано по распоряженію Господина Председателя Тульскаго  
Губернскаго Статистическаго Комитета.



# ОГЛАВЛЕНИЕ.

	СТРАН.
Мѣсяцесловъ на 1900 . . . . .	I
Дни чтимыхъ святыхъ и крестныхъ ходовъ въ г. Тульѣ . . . . .	XV
Неприсутственные дни . . . . .	XIX
Россійскій ИМПЕРАТОРСКІЙ Царствующій Домъ . . . . .	XXI
Почта . . . . .	XXVІІ
Телеграфъ . . . . .	XXXIII
Сессіи, назначенныя Окружнымъ Судомъ на 1900 годъ . . . . .	XXXV
Сроки очередныхъ засѣданій уѣздныхъ съѣз- довъ Тульской губерніи въ 1900 г. . . . .	XXXVIII

## ОТДѢЛЪ I.

Епископъ Тульскій и Бѣлевскій. . . . .	2
Тульскій Губернаторъ . . . . .	—

## М. В. Д.

Канцелярія Губернатора . . . . .	2
Губернское Правленіе . . . . .	3
Врачебное Отдѣленіе. . . . .	4
Ветеринарная часть . . . . .	—
Строительное Отдѣленіе . . . . .	—

	СТРАН.
Губернская Чертежная . . . . .	4
Губернское Присутствіе . . . . .	5
Губернское по земскимъ и городскимъ дѣламъ Присутствіе . . . . .	—
Губернское по воинской повинности Присутствіе	6
Губернскій Статистическій Комитетъ . . . . .	—
Губернскій Попечительный о тюрьмахъ Комитетъ	7
Губернскій Распорядительный Комитетъ . . . . .	8
Дворянское Депутатское Собраніе . . . . .	—
Губернское Земское Собраніе . . . . .	9
Губернская Земская Управа . . . . .	10
Губернская дорожная коммиссія . . . . .	13
Губернская сельскохозяйственная коммиссія . . . . .	—
Совѣщаніе по народному образованію . . . . .	14
Контора заведеній общественнаго призрѣнія	—
Тульская Почтово-Телеграфная Контора . . . . .	15
<b>Г. К.</b>	
Контрольная Палата. . . . .	16
<b>М. Ф.</b>	
Казенная Палата . . . . .	17
Губернское Пробирное учрежденіе . . . . .	19
Губернское по промысловому налогу присутствіе	—
Губернское по фабричнымъ и горнозаводскимъ дѣламъ Присутствіе . . . . .	—
Фабричная Инспекція . . . . .	20
Губернское по квартирному налогу Присутствіе	—
Тульское Губернское Казначейство . . . . .	—
Тульское Губернское Акцизное Управленіе . . . . .	21
Окружныя Акцизныя Управленія . . . . .	—
Губернское по питейнымъ дѣламъ Присут- ствіе . . . . .	—





	СТРАН.
Тульское Отдѣленіе Государственнаго Банка	23
Тульское Отдѣленіе Государственнаго Дворянскаго Банка . . . . .	24
Тульское Отдѣленіе Брестьянскаго Поземельнаго Банка . . . . .	25

### М. З. и Г. И.

Тульско-Калужское Управление Государственными Имуществами . . . . .	—
---	---

### М. Ю.

Окружный Судъ . . . . .	26
Прокурорскій Надзоръ . . . . .	29

### М. Н. П.

Губернскій Училищный Совѣтъ . . . . .	30
Дирекція Народныхъ Училищъ . . . . .	—
Тульская Мужская Гимназія . . . . .	—
Первая Женская Гимназія . . . . .	31
Вторая Женская Гимназія . . . . .	33
Тульское Реальное Училище . . . . .	34

### В. У. И. М.

Попечительство Тульскихъ Дѣтскихъ Приютовъ	34
Попечительство Дома призрѣнія бѣдныхъ въ г. Туль . . . . .	36
Совѣтъ Тульско-Калужскаго Отдѣленія о слѣбныхъ . . . . .	—

**М. П. С.**

Московско-Курская желѣзная дорога . . . . .	37
Сызрано-Вяземская желѣзная дорога . . . . .	—
Орловской-Грязская желѣзная дорога . . . . .	39
Тульское Техническое желѣзно-дорожное училище . . . . .	—

**В. М.**

ИМПЕРАТОРСКІЙ Тульскій Оружейный Заводъ . . . . .	40
Оружейная Приѣмная Коммиссія . . . . .	42
Оружейная школа . . . . .	43
Тульскій Оружейный Отдѣлъ Московскаго Окружнаго Артиллерійскаго склада . . . . .	—
Тульскій Инженерная Дистанція . . . . .	—
Тульскій мѣстный Лазаретъ . . . . .	—
Губернское Жандармское Управление . . . . .	44
Командиръ 2 бригады 3 пѣхотной дивизіи . . . . .	—
11-й пѣхотный Псковскій полкъ . . . . .	—
12-й пѣхотный Великолуцкій полкъ . . . . .	47
Тульскій Продовольственный Магазинъ . . . . .	50
Тульская Конвойная Команда . . . . .	—

**Д. В.**

Епископъ Тутскій и Бѣлевскій . . . . .	50
Духовная Консисторія . . . . .	—
Тульское Епархіальное Попечительство . . . . .	51
Настоятели Монастырей . . . . .	—
Благочинные . . . . .	—
Епархіальный Училищный Совѣтъ . . . . .	54
Духовная семинарія . . . . .	—
Епархіальное Женское училище . . . . .	55
Тульское Духовное училище . . . . .	56
Совѣтъ Тульской Римско-Католической церкви . . . . .	57



	СТРАН.
Совѣтъ Евангелическо-Лютеранской церкви .	57

*Учреждения городскія и уѣздныя.*

1) Г. Тула и Тульскій уѣздъ . . . . .	59
2) Г. Алексинъ и Алексинскій уѣздъ . . . . .	71
3) Г. Кашира и Каширскій уѣздъ . . . . .	77
4) Г. Веневъ и Веневскій уѣздъ . . . . .	83
5) Г. Епифань и Епифанскій уѣздъ . . . . .	90
6) Г. Богородицкъ и Богородицкій уѣздъ . . . . .	97
7) Г. Ефремовъ и Ефремовскій уѣздъ . . . . .	104
8) Г. Новосиль и Новосильскій уѣздъ . . . . .	111
9) Г. Чернь и Чернскій уѣздъ . . . . .	118
10) Г. Крапивна и Крапивенскій уѣздъ . . . . .	123
11) Г. Одоевъ и Одоевскій уѣздъ . . . . .	129
12) Г. Бѣлевъ и Бѣлевскій уѣздъ . . . . .	135
Списокъ врачей Тульской губерніи . . . . .	144

О Т Д Ъ Л Ъ II.

1) О разстояніи между городами . . . . .	2
2) Списокъ волостей по уѣздамъ съ указа- ніемъ участковъ и другихъ свѣдѣній . . . . .	3 — 14
3) Общая таблица по губерніи . . . . .	15

О Т Д Ъ Л Ъ III.

Свѣдѣнія о ярмаркахъ въ Тульской губерніи . . . . .	2
Свѣдѣнія о базарахъ въ Тульской губерніи . . . . .	8

## ОТДѢЛЪ І V.

- 1) Свѣдѣнія о почтово-телеграфныхъ и почтовыхъ учрежденіяхъ въ Тульской губерніи . . . . . 2—11
- 2) Росписаніе почтовыхъ трактовъ съ показаніемъ платы за проѣздъ . . . . . 13—15

## ОТДѢЛЪ V.

Дворянское сословіе Тульской губерніи **М. Т. Яблочкова.** (Продолженіе).

Матеріалы для изслѣдованія экономическаго состоянія крестьянъ Алексинскаго уѣзда **Н. С. Смирнова.** (Продолженіе).

Обзоръ Тульской губерніи за 1898 г.

Библиографическій указатель.

Алфавитъ.



## Дополненія и измѣненія. происшедшія во время печатанія.



Стран. 3. *Губернское Правленіе.*

Счетный чиновникъ и исполнительъ Правленія **Н. С. Проферансовъ** произведенъ въ титулярные совѣтники.

Стр. 4. *Строительное Отдѣленіе.*

Губернскій архитекторъ **В. Г. Стецула** произведенъ въ коллежскіе совѣтники.

Младшій Архитекторъ **А. Г. Слесаревъ** уволенъ, а на его мѣсто назначенъ гражд. инженеръ кол. асс. **Ив. Прага.**

Дѣлопроизводитель Отдѣленія **А. А. Бочарниковъ** произведенъ въ коллежскіе ассесоры.

*Губернская Чертежная.*

Тульскій Уѣздный Землемѣръ **А. К. Татьянко** умеръ.

Стр. 7 Губернскій Статистическій Комитетъ Членъ-Секретарь Комитета **В. Ю. Фере** произведенъ въ Надворные Совѣтники.

*Губернскій Попечительный о тюрьмахъ Комитетъ.*

Бухгалтеръ Комитета **В. В. Чевскій** произведенъ въ титулярные совѣтники.

Стр. 15. *Тульская Почтово-Телеграфная Контора.*

**Назначены:** Почтово-телеграфный чиновникъ 6-го разряда Пензенской Конторы неим. чина **Ефимъ Болла-**





**КОВЪ**—почт.-телеграфнымъ чиновникомъ 5 разр. въ Тульскую Контору; надсмотрщикъ Дмитровской Конторы неим. чина **Дм. Котельниковъ**—младшимъ механикомъ въ Тульскую Контору; надв. сов. **Прудниковъ**—почт.-телеграфнымъ чиновникомъ 2 разр. Тульской Конторы.

Почт.-тел. чиновникъ 2 разр. кол. рег. **Ф. Ф. Генць**—умеръ.

*Стр. 17. Назенная Палата.*

Начальникъ 2-го Отдѣленія Палаты **В. П. Потуловъ** произведенъ въ статскіе совѣтники.

Помощникъ Податнаго Инспектора по Новосильскому уѣзду губ. секр **Д. В. Собѣцкій** перемѣщенъ на службу въ Роменскій уѣздъ, а вмѣсто него назначенъ окончившій курсъ въ Московскомъ универ. **Влад. Лавровъ**.

Сверх.-штатный чиновникъ особыхъ порученій Палаты **Шидловскій** назначенъ и. д. Помощника Податнаго Инспектора Ефремовскаго уѣзда; сверхштатными же чиновниками особ. порученій Палаты опредѣлены кандидаты на судебныя должности при Тульскомъ Окружномъ Судѣ: **Влад. Трофимовъ** и **Ник. Смирницкій**.

*Стр. 20. Фабричная Инспекція.*

На вакантную должность фабричнаго Инспектора 1 участка Тульской губерніи назначенъ Инженеръ-Технологъ **С. Г. Ессе**.

Фабричный Инспекторъ 2 участка **А. И. Бѣловъ** произведенъ въ коллежскіе ассесоры.

*Стр 20. Тульское Губернское Назначейство.*

Кассиръ Казначейства **С. А. Шаховцевъ** произведенъ въ коллежскіе ассесоры.

Стр. 21. *Тульское Губернское Акцизное Управление.*

**Перемѣщены:** Младшій Помощникъ Надзирателя 4 Акц. округа **Н. Г. Исаевъ** въ Пермское Акцизное Управление; Надзиратель 2 округа **Н. Г. Минскій**—на такую же должность въ 1-й округъ; Старшій Помощникъ Надзирателя 1 Акцизнаго округа 3 уч. **М. В. Дунаевъ**—на такую же должность въ 6-й участокъ того же округа; Младшій Помощникъ Надзирателя 1 округа **К. С. Сподинъ**—на такую же должность 1 округа 1 участка; Младшій Помощникъ Надзирателя 4 округа 6 участка **В. Н. Протопоповъ**—Младшимъ же Помощникомъ Надзирателя въ 3 округъ 3 участка; Младшій Помощн. Надзирателя акцизн. сборов. 2 окр. 3 участка **А. А. Скорупскій**—на такую же должность 4 окр. 4 участка; Старшій Помощникъ Надзирателя акцизн. сборовъ 1 окр. 4 уч. Калужской губ. надв. сов. **Влад. Сумароцкій**—Младшимъ Помощникомъ Надзирателя 4 окр. 4 участка.

**Назначены:** Старшій Помощникъ Надзирателя 1 Акцизнаго Округа 1 участка **В. П. Дурасовъ**—Надзирателемъ акцизныхъ сборовъ 2 округа; Старшій Помощникъ Надзирателя 3 Акцизнаго Округа 3 уч. **И. Н. Протопоповъ**—Надзирателемъ Акцизныхъ сборовъ 4 Округа; Младшій Помощникъ Надзирателя 2 Округа 2 участка Кол. Асс. **А. Н. Селивановъ**—Старшимъ Помощникамъ Надзирателя Акцизныхъ Сборовъ того же Округа и участка; Младшій Помощникъ Надзирателя Акцизныхъ сборовъ 4 Округа 2 участка **А. В. Сабанинъ**—Старшимъ Помощникомъ Надзирателя того же Округа и участка; Старшій Штатный Контролеръ **Б. А. Кутуковъ**—Младшимъ Помощникомъ Надзирателя 2 Округа 3 уч.; Старшій Штатный Контролеръ **В. М. Мусатовъ**—Младш. Помощникомъ Надзирателя 1 Окр. 3 участка; Младшіе Штатные Контролеры: **И. А. Давыдовъ** и **Н. Я. Шуваевъ**—Старшими Штатными Контролерами; Младшій нештатный Контролеръ Губ. Сек. **Пав. Халютинъ**—Младшимъ Штатнымъ Контролеромъ; Младшій Штатн. Контролеръ **П. К. Лав-**



**ской**—Старшій Шт. Контролеромъ; Акцизный Надсмотрщикъ 1 Акцизнаго Округа **Фед. Николаевъ** Младшимъ Штатнымъ Контролеромъ; Младшій Штатн. Контролеръ **Н. Н. Любомудровъ**—Старшимъ Шт. Контролеромъ.

Старшій Штатный Контролеръ Акцизнаго Управленія **Н. М. Покровскій** назначенъ Помощникомъ Податнаго Инспектора Мокшанскаго уѣзда.

Младшій Штатный Контролеръ **В. Д. Поддубскій** произведенъ въ кол. секретари.

Штатный Контролеръ **Б. Ю. Григоровичъ** умеръ.

*Стр. 26. Окружной Судъ*

Судебный Приставъ Чернскаго уѣзда **С. В. Утѣхинъ** перемѣщенъ на вакантную должность Судебнаго Пристава по Бѣлевскому уѣзду; а исправляющимъ должность Судебнаго Пристава Чернскаго уѣзда назначенъ Помощникъ Секретаря Окружнаго Суда губ. Секр. **Евг. Ник Кудрявцевъ**.

*Стр. 31 1-я Женская Гимназія*

Учительница гимназіи **Зин. Плат. Антонова** умерла.

*Стар. 43. Тульская Инженерная Дистанція.*

Начальникъ Ярославской Инженерной Дистанціи Полковникъ **Успенскій** назначенъ Начальникомъ Тульской Дистанціи.

Командиръ 2 бригады 3 пѣхотной дивизіи Ген.—Маіоръ **Н. Э. Милорадовичъ** назначенъ Начальникомъ 52-й пѣхотной резервной бригады.

*Г. Тула и Тульскій уѣздъ.*

Стр. 59 Оберъ-офиц. сынъ **Конст. Панкратьевъ** назначенъ на вакантную должность Помощника Пристава г. Тулы.

Произведены: Приставъ 3-й части **В. П. Марковъ**—въ Коллежскіе Ассессоры; Помощникъ Пристава г. Тулы





**Г. А. Козловскій** и прикомандированный для усиленія штата Тульской Городской полиціи Полицейскій Надзира- тель г. Алексина **А. П. Лебедевъ**—въ Коллежскіе Секре- тари.

*Г. Алексинъ и Алексинскій уѣздъ.*

Стр. 73. Начальникъ Михайловскаго Почтово-Теле- графнаго Отдѣленія кол. асс. **Никольскій** назначенъ По- мощникомъ Начальника Алексинской Почтово-Телеграф- ной Конторы, вмѣсто умершаго Кол. Асс. **П. Ф. Архан- гельскаго**.

*Г. Кашира и Каширскій уѣздъ.*

Стр. 79. Городскимъ Головою на мѣсто **Ф. И. Чу- каева** избранъ куп. **Ник. Мих. Чиликинъ**.

*Г. Веневъ и Веневскій Уѣздъ.*

Стр. 86. Лекаръ **Пав. Лавровъ** опредѣленъ Земскимъ Врачомъ Веневского уѣзда.

*Г. Епифанъ и Епифанскій уѣздъ.*

Стр. 90. Помощникъ Уѣзднаго Исправника Надв. сов. **Никольскій** уволенъ, а на его мѣсто назначенъ тит. сов. **Захарій Луньяновъ**.

*Г. Богородицкъ и Богородицкій уѣздъ.*

Стр. 97. **Произведены:** Приставъ 1 стана **Г. И. Дья- коновъ** въ Коллежскіе Ассессоры и регистраторъ Полицей- скаго Управленія **В. А. Юрковскій** въ Коллежскіе Секретари.

*Г. Ефремовъ и Ефремовскій уѣздъ.*

Стр. 104. **Произведены:** Помощникъ Уѣзднаго Исправника **Н. С. Бахтинъ**—въ Надв. Совѣт ; Полицейскій



Надзиратель **В. А. Машинъ**—въ Титул. Совѣтники; Секретарь Полицейскаго Управленія **И. С. Могилятенко**—въ Коллежскіе Секретари; Стелоначальникъ Полицейскаго Управленія **Д. В. Невзоровъ** и регистраторъ того же Управленія **Н. Д. Тихомировъ**—въ Коллежскіе Регистраторы.

Стр. 106. Земскій врачъ **Г. С. Зубаревъ** произведенъ въ Титулярные Совѣтники.

*Г. Новосиль и Новосильскій уѣздъ.*

Стр. 114. Уѣздные врачи **Э. О. Зейлеръ** и **И. М. Си-вицкій** произведены: первый—въ Коллежскіе Ассесоры, а послѣдній въ Титулярные Совѣтники.

*Г. Чернь и Чернскій уѣздъ.*

Стр. 120. Почтово-телеграфный чиновникъ 5 разряда Орловской Конторы кол. рег. **Рощупкинъ** назначенъ помощникомъ Начальника Чернской Конторы.

*Г. Крапивна и Крапивенскій уѣздъ.*

Стр. 127. Членъ Уѣздной Земской Управы **В. Д. Щелинъ** умеръ.

*Г. Одоевъ и Одоевскій уѣздъ.*

Стр. 134. Письмоводитель Дворянской Опекы **Д. Д. Могилятенко** произведенъ въ Коллежскіе Секретари.

*Г. Бѣлевъ и Бѣлевскій уѣздъ.*

Стр. 138. Ремесленнымъ Головою избранъ и утвержденъ въ должности Бѣлевскій цеховой **Ив. Ив. Гавриловъ** вмѣсто мѣщ. **Яйцева**.

Врачъ Городской Земской больницы **В. И. Металловъ** произведенъ въ Коллежскіе Совѣтники.

# МЪСЯЦЕСЛОВЪ

НА 1900 ГОДЪ.



# ЯНВАРЬ 31 день.

Праздничные знаки.	Числа.	Дни недели	
⊗	1	С.	<b>ОБРЪЗАНИЕ ГОСПОДНЕ.</b> свт. Василия вел., архіеи. кесарійск.
⊗	2	В.	<i>Нед. предъ Просвѣт.</i> Сильвестра папы, м. Θεогена.
	3	П.	<i>Седмица 31-я</i> пир. Малахія (600 до Р. Хр.), м. Гордія. ☉
	4	В.	Соборъ 70-ти апостоловъ.
	5	С.	м.: Θεοцемта, Θεοны волхва, п. Синелитикій, Аполлинаріи
	6	Ч.	<b>БОГОЯВЛЕНІЕ</b> (Крещеніе Г-не).
	7	П.	Соборъ Іоанна Предтечи.
	8	С.	п.: Георгія хозев., Емилиана исп. п. Домники.
	⊗	9	В.
10		П.	<i>Седмица 32-я.</i> Павла комельск., Григорія, еп. нисс.
11		В.	п. Θεодосія В. п. Михаила клопск., ик. ВМ. Египетск.
12		С.	мц. Татіаны, п. Евпраксія, м.: Петра, Мертія, п. Саввы арх. серб. п. Мартиніана бѣлозер. ☉
13		Ч.	м.: Ермила и Стратоника, Петра, п. Іакова.
14		П.	равноапост. Нины, просвѣт. Грузіи.
15		С.	п: Павла еврейскаго, Іоанна кущинка, им. Пандсофія.
⊗	16	В.	<i>Нед. 32-я.</i> Поклон. веригамъ ап. Петра, бл. Максима тотем.
	17	П.	<i>Седмица 33-я</i> п: Антонія Вел., Антонія дымскаго, Антонія краснохолмск.
	18	В.	свт. Аѳанасія Вел. и Кирилла александр. п. Маркіана кипрск.
	19	С.	п. Макарія египет. мц. Евфрасія, бл. Θεодора юрод., новг. ☉
	20	Ч.	п. Евѳимія В. м: Васса, Евсевія, Евтихія, Василида.
	21	П.	п. Максима исп. мц: Агніи, Анастасіи, Ватонедской ик. ВМ.
22	С.	ап. Тимоѳея, им. Анастасія, п. Макарія жабын.	
⊗	23	В.	<i>Нед. 33-я</i> свм. Климента анкир. п. Павлина милост.
	24	П.	<i>Седмица 34-я.</i> п. Ксенія (Евсефін), Іоанна казанск.
	25	В.	Григорія Богослова, ик. ВМ. „Утоли моя печали“. ☉
	26	С.	п. Ксенофонта и Маріи, Іоанна, Аркадія, Давида царя.
	27	Ч.	перен. мощ. Іоанна Златоустаго, архіеи. царсград.
	28	П.	п. Ефрема сирина, Θεодосія тотемскаго.
	29	С.	пер. мощ. свм. Игнатія богоносца, п. Лаврентія печерск.
⊗	30	В.	<i>Нед. о Мытарь и Фарисей.</i> Соборъ 3-хъ свят.: Василия Великаго, Григорія Богослова, Іоанна Златоустаго.
	31	П.	<i>Седмица 35-я.</i> Кира и Іоанна безср., п. Ниниты, еп. новгор.





## ФЕВРАЛЬ 29 дней.

Правдивные знаки.	Числа.	Дни недѣль.	
⊗	1 В.		мч. Трифона мч. Перпетуи и съ нею м: Сатира, Ревоката, Саторвила, Секувда, мч. Фелицитаты.
	2 С.		<b>СТРѢТЕНІЕ ГОСПОДНЕ.</b> прм. Гавріила. ☉
	3 Ч.		св. прв. Симеона богопримца и Анны пророч. прр. Азаріи.
	4 П.		п. Исидора пелусіотск. Николая еп. студійск.
	5 С.		св. Θεодосія углицкаго ив. БМ: Елецк.-Чернигов., Сицилійской и „Взысканіе погребшихъ“.
✱	6 В.		<i>Нед. о Блудномъ сынѣ.</i> п. Вукола смирнск. м. Іуліана.
	7 П.		<i>Седмица 36-я.</i> п: Парфенія, еп. лампсакійск. Луки еладск.
	8 В.		вм. Θεодора страт. Захаріи серпов. Саввы, архіеп. сербск.
	9 С.		м. Никифора, свм: Мар:ела, еп. сицил., Филагрія еп. кипр.
	10 Ч.		свм. Харлампія и съ нимъ м: Порфирія, Ваитоса. ☉
	11 П.		свм. Власія, еп. севастійск. Θεодоры царицы п. Димитрія прилуц. кн. Всеволода-Гавріила Георгія сербск.
	12 С.		Алексія митр. моск. п. Мелетія, арх. антїох. Иверской ив. БМ.
	13 В.		<i>Мясопустъ.</i> п. Мартиніана, Зои, Фотиніи, п. Симеона (Стефана Немани) сербск. ив. БМ. Долинской.
	14 П.		<i>Седмица Сырная</i> Кирилла философа, первоуч. славян.
	15 В.		ап. Онисима п: Евсевія пустыи. Пафнутія и Евфросиніи.
	16 С.		м: Памфила, Валента, Павла, Порфирія, Селевкія.
	17 Ч.		вм. Θεодора тирона обр. мощ. м. Мины, мч. Маріамны. ☉
	18 П.		Льва папы п: Агапита, еп. синадск. Флавіана, патр. констант.
	19 С.		ап: Архиппа, Филимона, св. Анфіи, п. Досіеел, Равуды.
✱	20 В.		<i>Сыропустъ.</i> п. Льва, еп. катанск. свм. Садока, еписк. персидск. и съ нимъ 128 муч.
	21 П.		<i>1-я Седмица Великаго поста.</i> п: Тимоея, Евстафія, арх. антїохійскаго, Георгія, еп. амастрідскаго.
	22 В.		обрѣт. мощ. муч. иже во Евгении, п. Аванасія исповѣд.
	23 С.		свм. Поликарпа, еп. смирнск. п: Іоанна, Антіоха, Антонина.
	24 Ч.		1-е и 2-е обрѣтеніе главы Іоанна Крестителя п. Еразма печ. ☉
	25 П.		Тарасія патр. цареград. Моисея арх. новгородскаго.
	26 С.		Порфирія, еп. газскаго м. Севастіана, Межецкой ив. БМ.
	27 В.		<i>Нед. 1-я, Торжество Православія.</i> п. Прокоція декаполита, Фаддея, Тита печерскаго.
	28 П.		<i>2-я Седмица Великаго поста.</i> п. Василія, Марины, Киры.
	29 В.		п: Кассіана римлянина, (Варсанофія) м. Θεоктериста.



## МАРТЪ 31 день.

Праздничные знаки.	Числа.	Дни недѣли.					
	1 С.	2 Ч.	3 П.	4 С.	пмч. Евдокія, м: Нестора, Тривимія мц: Антонины, Домнины. свм. Θεодота, еп. киринейск. п: Агаона, Арсенія еп. тверск. м: Евтропія, Клеоника, Василиска, Зинова, Зоила. п. Герасима м: Павла, Іуліанія, Акакія; св Григорія, Ви- чеслава, кн. чешск. п. Іакова, кн. Даніида московск. ☉		
✠	5 В.	6 П.	7 В.	8 С.	<i>Нед. 2-я.</i> м. Конона градаря, п: Исихія и Марка м: Ев- логія, Евламія, мц. Ироды. <i>3-я Седмица Великаго поста.</i> м: 42 въ Аммор. Θεодора, Константина, Каллиста, Автія, Милиссена, Васол, Θεοφιλα. свм. херс: Василия, Ефрема, Евгенія, Агаѳодора, Капитона. ап. Ерма, п: Θεοφιλαкта, Θεοдорита, Дομετiя. м: 40 Севастійск.: Киріона, Кандида, Валента, Клавдія и др. м: Кодрата, Кипріана, Діонисія, Діодора, Павла, Виктора. Софронія патр. м. Епимаха, свм. Ціонія смирск. ☉		
	9 Ч.	10 П.	11 С.				
	12 В.	13 П.	14 В.	15 С.	16 Ч.	<i>Нед 3 я, Крестопоклонная.</i> свт. Григорія двоесл. п. Θεο- фана исп. Финееса, Римской (Лидской) ик. БМ. <i>4-я Седмица Великаго поста.</i> пер. мощ. п. Никифора. п: Венедикта, Евсхимона, Θεοгноста, митр. кievск. <i>Преполовение св. Четверед.</i> м: Агапія, Пуплія, Тимолая. м: Савина, Папы, Трофима, Θала, Іуліана, ап. Аристовула п. Алексія чел. Божія м. Марина п. Макарія клязинск. ☉ п. Кирилла іерусалим. п. Аниа, м: Трофима, Евкарпія.	
	17 П.	18 С.					
	19 В.	20 П.	21 В.	22 С.	23 Ч.	24 П.	25 С.
✠	26 В.	27 П.	28 В.	29 С.	30 Ч.	31 П.	<i>Нед. 5-я. Соб,</i> арх. Гавріила свм. Иринея, п. Малха м: Ва- еусія, Верка. мц: Аппы, Алзы, Ларисы, Монкя. <i>6-я Седмица Великаго поста.</i> мц. Матроны солунской. п. Іоанна, м. Мануила, Θεοδοcія. п: Иларіона, Стефана, м: Іоны, Варахисія, пм. Евстратія. п: Марка, Кирилла и др. п. Іоанна пуст. Евстафія испов. пrr. Іоада, п: Іоанна дѣств. Іоанна молч., Еввулы. свм. Ипатія, м: Аполлонія, Ипатія, Авды, Веніамина.





# АПРѢЛЬ 30 дней,

Прездичные знаки.	Числа.	Дни недели.	
	1	С.	<i>Лазарево Воскресение.</i> Марія египет. м. Геронтія, Василида, п. Макарія, прв. Ахаза, м. Авраамія болтарск.
☩	2	В.	<i>Нед. Вайї, Цвѣтоносная. ВХОДЪ ГОСП ВЪ ІЕРУСАЛИМЪ.</i> п. Тита чудотв. м: Амфіана, Поликарпа.
	3	П.	<i>Страстная Седмица</i> п. Нивиты испов. м: Елиидифора, Дія, Внѳоція и Галика; п. Илїрика, мц. Θεодосіа. ☉
	4	В.	п. Іосифа вѣсповисца, Георгія, Зосимы отшельника.
	5	С.	м: Агаѳопода діак. Θεодула, п. Пуллія, Платона исп.
✕	6	Ч.	п: Меѳодія, архіеп. моравск. Евтихія, патр. ц. регр.
	7	П.	п. Георгія, митр. митл. м: Калліонія, Руфина, Аклины.
	8	С.	ап: Иродіона, Агава, Руфа, Аспикрита, Флегонта, Ермія.
☩	9	В.	<b>ПАСХА (ВОСКРЕСЕНІЕ ХРИСТОВО .</b> м. Евсихія, пм. Вадима, м: Дисапа еп., Маріава Авдіеса и 270-ти. ☉
	10	П.	<i>Светлая, Святая седмица.</i> м: Терентія, Африкана, Максима, Помпія, Зинова, Александра, Θεодора.
	11	В.	свм. Антипы, еп. пергам, п. Фармуѳія, м: Прокесса.
	12	С.	п. Василія, еп. парійск. п: Аноусы, Аѳанасіа.
	13	Ч.	свм. Артемона, Крискента; мц. Θεмаиды.
	14	П.	п. Мартіна папы, м. Азата, Ардаліона, м. литов.
	15	С.	ап: Аристарха, Пуда Трофима, м: Саввы готѳ.
	16	В.	<i>2-я Нед. о Ѳомѳ (Антипасха)</i> мц: Агапін, Хіонін, Ирны, м. Леоніда, мц. Харіесы, Никки, Галлны. ☉
	17	П.	<i>2-я седмица по Пасхѳ.</i> свм. Симеона, еп. персид. м: Авдѳлая, Ананія, Усѳазана, Фусика, Азата.
	18	В.	п: Іоанна, Космы еп. халкид. и Авксентія, м. Виктора.
	19	С.	п. Іоанна ветхонещерника, Георгія испов. м. Христофора.
	20	Ч.	п. Θεодора трихины, Анастія игум.
	21	П.	свм. Іаннуарія и съ нимъ м: Фавста, Прокла и Сосія діак.
	22	С.	п. Θεодора сикѳота еп. ап: Наѳананла, Лукки, Климента.
☩	23	В.	<i>3-я Нед. Женѳ Мурѳосицѳ.</i> Тезоименитство Государыни Императрицы, вм. Георгія пѳѳдон. мц. Александры цар. ☉
	24	П.	<i>3-я седмица по Пасхѳ.</i> м. Саввы стратил. п. Елїзаветы, м. Евсевія, Неона, Леонтія, Лонгина, Валентина.
✕	25	В.	ап. и еванг. Марна, п. Сплѳвестра, ик. ВМ. Царьградской.
	26	С.	свм. Василія, еп. амас. п. Глафиры дѳвы.
	27	Ч.	ап. Симеона, сродника Господня, п. Стефана, игум. печ. еп. влад.
	28	П.	ап: Іасона, Сосилатра, мц. Керкиры, м: Саторнія, Іакисхола.
	29	С.	м. въ Кизикѳ: Θεогнида, Руфа, Антипатра, Θεостиха.
✕	30	В.	<i>4-я нед. о Разслабленномъ.</i> ап. Іакова (Зевед.), п. Доната еп. м. Максима; обр. мощ. Василія еп.



## МАЙ 31 день.

Праздничные знаки.	Числа.	Дни недели.	
✳  ☐	1 П.		прр. Іеремін, свм. Макарія, митр. кiev. м. Пафнутія бор Аѳанасія В. м: Еспера, Зої, Киріака, Θεодула. <i>Преполовение</i> . м. Тимофея чтеца и мц. Мавры. м. Пелагіи дѣвы, свм. Сильвана, Альвіана, Еразма. вмц. Ирины, п: Адріана, менз. Михея. Рожденіе Государя Императора. прв. Іова многострад. м: Барвара, Вакха, Діонисія, Каллимаха.
	2 В.		
	3 С.		
	4 Ч.		
	5 П.		
	6 С.		
☐ ☐ ✳ ☐ ✳ ☐ ☐	7 В.		<i>5-я Нед. о Самарянитѣ</i> . Знаменіе Креста Господня въ Іерусалимѣ, м. Акакія, Нила сорск. <i>5-я седм. по Пасхѣ</i> . ап. Іоанна Богослова. п. Арсенія Вел. ☐ пер. мощ. Николая Чуд. прр. Исаіи, м. Христофора. ап. Симона (Зилота), м: Исихія антiox., Алфія. п. Кирилла и Меѳодія, еп. морав., свм. Мокія. п: Епифанія, еп. кипр. Германа, патр. цар. мц. Гликеріи, м. Лаодикія п. Павсикакія, еп. синад.
	8 П.		
	9 В.		
	10 С.		
	11 Ч.		
	12 П.		
	13 С.		
☐ ☐ ✳ ☐ ✳ ☐ ☐	14 В.		<i>6-я Нед. о Слѣпомъ</i> . Св. Коронованіе. м: Исидора, Максима блж. Исидора рост. чуд. п. Серапіооа. <i>6-я седмица по Пасхѣ</i> . п: Пахомія Вел. Ахилі, Исаія, еп. ростов. Ефросина, пск. чуд. Димитрія царев. ☐ п. Θεодора осващ блж. Музы, св. Георгія, еп. митил. ап: Андровика, Іувіи, м: Солохона, Стефана арх. царегр. <b>ВОЗНЕСЕНІЕ Г-НЕ</b> . м. Θεодота, м: Гекусы, Александры. свм: Патрикія, еп. прус., Акакія, Менандра, Поліена. обр. мощ. Алексія митр. моск, м: Фалалея, Александра.
	15 П.		
	16 В.		
	17 С.		
	18 Ч.		
	19 П.		
	20 С.		
☐ ☐ ☐ ☐ ☐ ☐ ☐	21 В.		<i>Нед. св. Отецъ</i> , св. равноап. царя Константина и мат его Елены, Срѣтеніе Владимірской ик. ВМ. <i>7-я седмица по Пасхѣ</i> . м. Василиска. <i>Воспом. 2-го</i> <i>всел. собора</i> . блж. Іакова борог. п. Михаила испов., п. кнж. Ефросинія полоц. ☐ п. Симеона столп. м. Мелетія, Серапіона, Іоанна. Рожд. Государыни Императрицы. 3-е обр. главы І. Предтечи. ап. Карпа, Алфея, м. Аверкія, Елены, п. Іоанна испов. свм. Θεрапонта, еп. сард. мц. Θεодоры и м. Дидима.
	22 П.		
	23 В.		
	24 С.		
	25 Ч.		
	26 П.		
	27 С.		
☐ ☐ ☐ ☐	28 В.		<b>ПЯТИДЕСЯТНИЦА (день св. Троицы)</b> . п. Никиты. еп. халк. мц: Еликониды, свм. Елладія, п. Игнатія, еп. ростов. <i>1-я седмица по Пятидесятницѣ</i> . <b>ДЕНЬ СВ. ДУХА</b> . мц. Θеодосіи. <i>Восп. 1-го всел. соб.</i> блж. Іоанна устюж. п. Исаакія долмат. ап. Ерма, м. Ермія, Философа. ☐
	29 П.		
	30 В.		
	31 С.		





# ІЮНЬ 30 дней.

Церадунчыя знакн.	Числа.	Дни недѣли	
	1	Ч.	м. Іустина филос. Лукія, Птоломея, Харитона.
	2	П.	п. Никифора псов. Александра, архіеп. констан.; вм. Іоанна сочавск. нк. ВМ Курской-Коренной
	3	С.	м: Луквліана, Клавдія, Інатія, Павла, Діонисія.
	4	В.	<i>Нед 1-я Всѣхъ Святыхъ.</i> п. Мигрофана, патр. царегр. свм: Астія, Фронтасія, Северана, Северіана
	5	П.	<i>2-я седмица по Пятидесятницѣ.</i> свм. Дорооея, еп. тирск. м: Маркіана, Никандра, Иперихія, Аполлона, Леоніда.
	6	В.	п. Иларіона далмат. п. Виссаріона египетск.
	7	С.	м. Θεодота анк мц: Кириакн, Калеріи (Валеріи). ☾
	8	Ч.	пер. мощ. вм. Θεодора страт. п: Ефрема, патр. антiox.
	9	П.	п. Кирилла александр. п: Кирилла бѣлос.
	10	С.	свм. Тимооея, еп. прусск м. Александра.
✕	11	В.	<i>Нед. 2-я, по Всѣхъ Святыхъ.</i> ап: Вароломея и Варнавы. п. Варнавы ветлуж. яв. ик. ВМ. Абульской „Досг. естъ“.
	12	П.	<i>3-я седмица по Пятидесятницѣ.</i> в. Онуфрія Велик. Петра аеон, Іоаннѣ, Аппрел, Θεофила.
	13	В.	мц. Акилпны, Антонины, п. Трифилія.
	14	С.	прр Флисея п. Мееодія царегр.
✕	15	Ч.	свт. Іоны, митр. москов. прр. Амаса.
	16	П.	п. Тихона, си. амафунт. м: Тигрія, Евтропія
	17	С.	м: Мануила, Савела, Исмаила, п. Ананіи иконоп.
	18	В.	<i>Нед. 3-я.</i> м: Леонтія, Інатія, Θεодула. Боголюбской чк. ВМ. п. Леонтія прозор. аеонск.
+	19	П.	<i>4-я седмица по Пятидесятницѣ</i> ап. Іуды (Леввія), м. Зосимы воина. п: Іоанна отшел., Цансія Вел.
	20	В.	свм. Мееодія, еп. патар м: Аристоклія, Димитріана.
	21	С.	м: Іуліана тарсян. свм Терентія, еп. иконійск.
	22	Ч.	свм. Еисевія самос. м: Галактіона, Зипона, Зяны. ☽
✕	23	П.	мц. Агрпппны, м: Евстохія, Гаія, Провія, Лолія, Урвана. Срѣт пк. ВМ. Владимірсія.
✕	24	С.	Рождество Іоанна Предтечи. м: Орептія, Фарнакія.
	25	В.	<i>Нед 4-я.</i> мц. Февроніи, кн. Петра (Давида) и кнг. Февроніи (Ефросиніи) муром. чудотв.
	26	П.	<i>5-я седмица по Пятидесятницѣ.</i> п. Давида отшел., Іоанна готѣ., Діонисія, еп. сузд. яв. ик. ВМ. Тихвинской.
✕	27	В.	Праздн. Полтав побѣды. п. Сампсона страннопр.
	28	С.	пер. мощ. Кира и Іоанна безсреб. п. Павла врача.
✕	29	Ч.	АП: ПЕТРА И ПАВЛА. блж. Петра цар. вкн. Андрея богол. ☽
✕	30	П.	Соборъ 12 апостоловъ: Петра, Андрея, Іакова и др.



# ЮЛЬ 30 дней.

Праздничные знаки.	Числа.	Дни недели.	
	1 С.		м: Космы и Даміана безсребрец. и. Петра.
	2 В.		<i>Нед. 5-я.</i> Положеніе ризы Пр. В-ды во Влахернѣ. и. Ювеналія пат. цар. Фотія, митр. кiev.
✱	3 П.		<i>6-я седмица по Пятидесятницѣ.</i> пер. мощ. Филиппа митр. моск. м: Іакинфа, Мокія, Марка, Діоміда.
	4 В.		и. Андрея крит. свм. Θεодора, еп. кирин.
✱	5 С.		обр. мощ. и. Сергія радон. и. Аванасія азон.
	6 Ч.		и Сисоя Вел. м: Луція дѣвы, м: Рикса, Антонія. ☉
	7 П.		и. Θомы, Авакія. ям: Епиктета, Астіона, свм. Евангела.
✱	8 С.		Явленіе Казанской ик. БМ. вм. Проконія.
	9 В.		<i>Нед. 6-я.</i> свм. Панкратія, еп. тавром., Кирилла, еп. гортин. ии: Патермуѳія, Копрія, м. Александра воина.
✱	10 П.		<i>7-я седмица по Пятидесятницѣ</i> 45 муч. въ Никополю арм: Леонтія, Маврикія, Давіида, Антонія.
	11 В.		вкг. Ольги (Елены) вмр. Евфимія, м. Киндея.
	12 С.		м: Прокла, Иларія и. Михаїла, мц. Голиндухи (Маріи).
	13 Ч.		Соборъ Архангела Гавріила и. Стефана, савваита. ☉
	14 П.		ап. Акилы. и. Еллія, м. Іуста. и. Онисима чудотв.
	15 С.		равноап. вкн. Владиміра (Василія), м: Киррика, Іулитты.
	16 В.		<i>Нед. 7-я.</i> свм. Асиногена, м. Павла, <i>Восп. 4-го и пер- выхъ шести всел. собор.</i> ик. БМ. Черской (Щков.).
	17 П.		<i>8-я седмица по Пятидесятницѣ.</i> вмр: Маріи, пер. мощ. и. Лазаря, и. Ирварха соловец.
	18 В.		м: Емилиана, Іакинфа, и: Павмы, Іоанна многост.
	19 С.		и: Макрицы, Дія, кн. Романа рязан.
✱	20 Ч.		Прр. Иліи и. Авраамія галицк. м. Афанасія, Брест.
	21 П.		прр. Іезекіила, и. Симеона и Іоанна. ☉
☉	22 С.		Тезоименитство Августѣйшей Родительницы Государя Императора равноап. Маріи Магдалины, свм. Фоки.
	23 В.		<i>Нед. 8-я.</i> м: Трофима, Θεофила свм. Аполливарія.
	4 П.		<i>9-я седмица по Пятидесятницѣ.</i> ии: Бориса и Глѣба (Ро- мана и Давида), мц: Христини.
	25 В.		прв. Анны, мат. Пресв. Богородицы, Олимпиады.
	26 С.		свм: Ермолая, Ермиппа, Ермократа.
	27 Ч.		вм. Пантелеимона, и. Анеисы; бл. Николай юрод.
✱	28 П.		ап: Прохора, Никанора, Тимоха, Пармена. ☉
	29 С.		м: Каллиника, Θεодотія, мц. Серафимы дѣвы.
	30 В.		<i>Нед. 9-я</i> ап: Сплы, Синаана, Крискепта, Енепета, Ан- дроника, свм. Валентина, Авундія, Іоанна Воина.
	31 П.		<i>10-я седмица по Пятидесятн.</i> прв. Евдокима м. Іулитты.





## АВГУСТЪ 31 день.

Праздничные знаки.	Числа.	Дни недели.	
✠	1 В.		Происхождение Древь креста Госп. м: Маккавеевъ: Авима, Автонына, Гуріа, Елсазара, Евсывона, Алина, Маркела
	2 С.		пер. мощ. архид. Стефана, Никодима, Гамалила и Авива.
	3 Ч.		п: Исаакія, Далмата, Фавства, п. Космы скопца.
	4 П.		7 отрок. иже въ Ефесѣ: Максимиліана, Ексакустодіана, Іамвлиха. Діонисія, Іоанна, Антонына. ☉
	5 С.		м: Евсигнія, Кандидія, Кантидіана, Сивела.
✠	6 В.		<i>Нед. 10-я ПРЕОБРАЖЕНІЕ ГОСПОДНЕ.</i> св. Θεоктыста еп. черн
	7 П.		<i>11-я седмица по Цятидесятницѣ.</i> им: Дометія персян. п. Ора, м: Марина воица и Астерія.
	8 В.		п. Емилиана исп. Мирона, еп. критск.
✠	9 С.		ап. Матеія. м: Антоныя, Іуліана, М ркіана.
	10 Ч.		м. Лаврентія, свм: Сикста папы, Феликсима,
	11 П.		м. Евпла діак. мц. Сосанны и съ нею: Гаія папы.
	12 С.		м: Анненты, Фотія, Памфила, Капитона. ☉
	13 В.		<i>Нед. 11-я.</i> п. Максима испов. обр. мощ. бл. Максима мо:к. и Тихона Задон.
✠	14 П.		<i>12-я седмица по Цятидесятницѣ.</i> прр. Михея свм. Маркелла, ап. анамейск. пер. мощ. Θεодосія пещер.
✠	15 В.		<b>УСПЕНІЕ ПР. БОГОРОДИЦЫ.</b> п. Левкія волокол.
	16 С.		Перен. Нерукотв. Образа Госп. м. Деомида, п. Херимона.
	17 Ч.		м: Мирона, Стратона, Филиппа, Евтихіана, Кипріана.
	18 П.		м: Флора и Лавра, Ерма, Сералиона, Полиена.
	19 С.		м: Андрея страт., Тимодея, Агапія, Θεклы, ин. БМ Донской. ☉
	20 В.		<i>Нед. 12-я.</i> прр. Самуила, м: Севира и Мемнона.
	21 П.		<i>13-я седмица по Цятидесятницѣ.</i> ап. Θεаддея, мц. Вассы и чадъ ея: Θεогнія, Агапія иста, п. Авраамія смолен.
	22 В.		м: Агаоника, Зотика, Θεопренія (Боголѣпа).
	23 С.		м. Луины, п: Евтихіа, Флорентія, свм. Иринея, еп. мюн
	24 Ч.		свм. Евтихіа, с. Татіона, п. Георгія испов.
	25 П.		ап: Вареоломея, Тита, п. Мины, патр. царегр.
✠	26 С.		м: Адріана, Паталин и др. Срѣтеніе ик. БМ. Владимірской. ☉
	27 В.		<i>Нед. 13-я.</i> п. Пимена Вел. Пимена палест. Ливерія папы, Осін. еп. кордуб.
	28 П.		<i>14-я седмица по Цятидесятницѣ.</i> п. Моисея мурина. прр. Анны, п. Саввы псков.
✠	29 В.		Успѣновение гл. прор. Предтечи и Крестителя Г-дня Іоанна.
	30 С.		пер. мощ. кн. Александра Невского, свт. серб. Саввы.
	31 Ч.		Положеніе пояса Пр. Б-цы во Влахернѣ. п. Геннадія. патр цар. свт. Кипріана, еп. кареат.



Проздичные знаки.	Числа.	Дни недели.	
	<b>СЕНТЯБРЬ 30 дней.</b>		
✠	1 П. 2 С.		п. Симеона столпн. Марѣи прв. Исуса Навина. м: Маманта, Θεодота, мц. Руфины. ☾
	3 В.		<i>Нед. 14-я. свм. Анеима и съ нимъ: Θεοφιλα, Дорѣея,</i> Мардонія, Мигдонія, Петра, Индиса, Горгонія
	4 П.		<i>15-я седмица по Пятидесятницѣ. свм. Вавилы зптїох.</i>
	5 В.		прр. Захарія и прв. Елизаветы, м: Урвана, Θεодора, Ме димна, Авдія, Фифаила, Оивей, Рансы.
✠	6 С.		Чудо арх. Михаила въ Хонѣхъ, м: Ромила, Евдоксія.
	7 Ч.		м. Созонта, ап: Евода, Онисфора. м: Евлеихія.
☩	8 П.		<b>РОЖДЕСТВО ПР. Б-ЦЫ.</b> п. Лукіана, Серапіона.
✠	9 С.		прв. Іоакима и Анны, п. Θεодосія, еп. чернѣт.
	10 В.		<i>Нед. предъ Воздвиженіемъ.</i> мц: Миводоры, Митродоры, Нимфодоры, пр. Пульхеріи цар. ☾
	11 П.		<i>16-я седмица по Пятидесятницѣ.</i> п. Θεодоры, мц. Іи, п. Ефросина, м: Діодора, Дидима, Димитрія.
	12 В.		свм: Автолома, Корнуга, м: Іуліана, Θεодора.
	13 С.		Обнов. храма въ Іерус. свм. Корнелія соти.
☩	14 Ч.		<b>ВОЗДВИЖЕНІЕ КРЕСТА Г-НЯ.</b> Іоанна Златоуст., м. Папія.
	15 П.		вм. Никиты, и Филофея, м. Порфирія.
	16 С.		вмц. Евфиміи, мц: Севастіаны, Мелитины, п. Дорѣея.
	17 В.		<i>Нед. по Воздвиженіи.</i> мц: Софін. Вѣры, Надежды, Любви, Агаѣкліи, Θεодотіи.
	18 П.		<i>17-я седмица по Пятидесятницѣ.</i> п. Евменія, Кастора, мц: Азіадны, Софін, Ирины. ☽
	19 В.		м: Трофима, Савватія, Доримедонга, Зосимы.
	20 С.		м. Михаила, кя. черниг. и Θεодора вм. Евстафія плакиды.
	21 Ч.		обр. мощ. св. Димитрія, митр. ростов. ап. Кодрата.
	22 П.		свм. Фоки, еп. синопск. прр. Іоны, м. Фоки вертогр.
✠	23 С.		Зачатіе Іоанна Крестителя. м: Андрея, Петра, Іоанна.
	24 В.		<i>Нед. 17-я.</i> првмц. Феклы, п: Копрія Никандра исков. п. Авраамія мирож. Галактіона вологод.
✠	25 П.		<i>18-я седмица по Пятидесятницѣ.</i> п. Сергія радонж. пм. Пафнутія, п. Евфросиніи александр. ☽
☩	26 В.		Преставленіе св. ап. и ев. Іоанна Богослова. ☽
	27 Ч.		п. Савватія соловец. м: Каллестрата, Епихаріи.
	28 С.		п. Харитона испов. прр. Варуха, м. Александра.
	29 П.		п. Киріака отшел. Θεοφιλα милос.
	30 С.		свм. Григорія, еп. арм. мц: Рипсиміи, Гаіаніи.





ОКТАВРЬ 31 день.

Праздничное знаки.	Числа.	Дни недѣль.	
☩	1	В	<i>Нед. 18-я.</i> ПОКРОВЪ ПРЕСВ БОГОРОДИЦЫ. ап. Анавіи пм. Михаила, п. Романа сладкоцѣвца.
	2	П.	<i>19-я седмица по Пятидесятницѣ.</i> свм. Кипріана, мц. Іустины, м. Θεоктиста, блж. Андрея юрод. ☩
	3	В.	свм. Діонисія ареопагита, м: Рустика, Елєвєрія.
	4	С.	м. Героеен, пм. Петра, мц. Домьяны.
	5	Ч.	свт: Петра, Алексія, Іонна и Филиппа, митр. москов.
	6	П.	Ап. Θомы.
	7	С.	м: Сергія, Вавха, Іуліана, Кесарія, Полихронія.
☩	8	В.	<i>Нед 19-я.</i> п: Пелагеи, Таисіи, п. Трифона вятск. Доспєся верхнеостровск. пм. Игнатія болг.
	9	П.	<i>20-я седмица по Пятидесятницѣ.</i> ап. Іакова, п: Андроника, Аѳанасіи. прв. Авраама (Аврама) и Лота.
	10	З.	м: Евлампія и Евлампіи, п. Θεοφιλα испов. ●
	11	С.	п. Филіппа, п. Θεοφана испов. мц: Зинаиды Фелонилы.
	12	Ч.	м: Гараха, Прова, Андроника, п. Космы.
	13	П.	м: Карпа, Агаѳодора, Флорентія, Веніамина.
	14	С.	п. Параскевы. м: Назарія, Гервасія, Протасія.
☩	15	В.	<i>Нед. 20-я.</i> п. Евѳимія новаго. м: Лукіана, Сарвила, Вивен п. Савина. Іоанна еп. сузд.
	16	П.	<i>21-я седмица по Пятидесятницѣ.</i> м. Лонгина сотника. п. Евпраксіи кнг. псков.
	17	В.	прр. Осія, пм. Андрея крит. пер. мощ. Лазаря четвер.
	18	С.	Апостола и Еваг. Луки. м. Марина. п. Іуліана пустын. ☩
	19	Ч.	прр. Іонля, м. Уара, блж. Клеонатры и Іоанна.
	20	П.	м. Артемія, п. Артемія веркольск.
	21	С.	Восшествіе на Престоль Императора Николая II-го. п. Иларіона Вел. пер. мощ. Иларіона, еп. мерлинскаго
☩	22	В.	<i>Нед 21-я.</i> Казанской ик. БМ. равноап. Аверкія, 7-ми отроковъ во Ефесѣ: Максимиліана Іанвлиха и др.
	23	П.	<i>22-я седмица по Пятидесятницѣ.</i> Ап. Іакова бр. Госп. Игнатія патр. цар. блж. Іакова боров.
	24	В.	м: Арсєн, Сиклитикіи, п. Афанасія патр.
	25	С.	м. Маркіана, Мартирія, Анастасія. ☩
	26	Ч.	вм. Димитрія солун. п. Аѳанасія.
	27	П.	м. Нестора, мц: Книголины, Ерстиды, м. Марка.
	28	С.	м: Терентія, Фота, Θεοδουла, Іеракса, Пута, Вила.
	29	В.	<i>Нед 22-я.</i> пмц. Анастасіи, п. Аврамія, блж. Мар'и.
30	П.	<i>23-я седмица по Пятидесятницѣ.</i> свм. Зиновія, еп. егейск. мц: Зиновіи, Евтропія.	
31	В.	ап: Стахія, Амилія, Урвава, Наркиса, п. Спиридона.	

НОЯБРЬ 30 дней.

Праздничные знаки.	Число.	Дни недели.	
✠	1 С.		Космы и Даміана безсребр. и матери ихъ п. Θεοδοτία. ☾ м: Акиндина, Пигасія, Афеонія, Ельпидифора. м: Акелсима, Іосифа, Аиѳала п. Сандулів. п. Іоаннїкїя Великаго, свм. Никандра, еп. мирскаго.
	2 Ч.		
	3 П.		
	4 С.		
✠	5 В.		<i>Нед. 23-я.</i> Галактїона, ап: Патрова, Ерма, Лина, Гаїя, свт: Григорїя, Іоны новгор. <i>24-я седмица по Пятидесятницѣ.</i> п: Павла испов. Луки, мц: Текусы, Александры, Клавдія, Евфросинїи. м: Іерона, Исихїя, Никандра, Афанасїя, Маманта. <b>Соборъ Архистратига Михаила и проч. силъ безплот.</b> м: Онисифора и Порфирїя, п. Матроны. ⦿ ап: Олимпя, Родїона, Соснатра, Ер. ста, Куарта. м: Минны воина, Виктора, Стефаниды, Викентїя.
	6 П.		
	7 В.		
	8 С.		
	9 Ч.		
	10 П.		
	11 С.		
✠	12 В.		<i>Нед. 24-я</i> свт. Іоанна милост. п. Нила постн. прр. Ахїи. ик. ВМ. Милостивой. <i>25-я седмица по Пятидесятницѣ.</i> свт. Іоанна Златоустаго. м: Антонїна, Никифора, Германа, мц. Машеѳы. Рожденіе Августѣйшей Родительницы Государя Императора ап. Филиппа. св. Григорїя Цалами. м: Гурїя, Самона, Авива, Елпидїя, Маркела. Апостола и Евангелиста Матѳея. кн. Фулвіана (Матѳея). ☽ свт. Григорїя неокес. п. Лазаря, п. Никона. м: Платона, Закхея, Алѳея, Романа и Варула отрѣка.
	13 П.		
	14 В.		
	15 С.		
	16 Ч.		
	17 П.		
	18 С.		
✠	19 В.		<i>Нед. 25-я.</i> прр. Авдїя, м: Варлаама, Азы, Иліодора, Ро- мана, п. Варлаама св: Іосафа. <i>26-я седмица по Пятидесятницѣ.</i> п. Григорїя декано- лита, свт. Прокла, архїеп. конст. <b>ВВЕДЕНІЕ ВО ХРАМЪ ПРЕСВЯТОЙ БОГОРОДИЦЫ.</b> Рожденіе и Тезоимениство Государя Наслѣдника. ап. Филिमона. всп. Александра (Алексїя) певскаго свт. Амфилохїя. ☽ вмц. Екатерины, м: Порфирїя, Меркурїя, Августы цар. свт: Климентя (Клима) палы, Петра александр.
	20 П.		
	21 В.		
	22 С.		
	23 Ч.		
	24 П.		
	25 С.		
✠	26 В.		<i>Нед. 26-я</i> п: Аппїя, Іакова отшельника. Освящ. хр. вм Георгїя въ Кїевѣ. свт. Инокентїя пркут. <i>27-я седмица по Пятидесятницѣ</i> вм. Іакова перс. п. Ромая, Палладїя, обр. мощ. кп. Всеволода (Гавріїла). пм. Стефана, м: Василїя, Стефана, Григорїя. м: Пармона и 370. м. Филумена. ап. Андрея первозваннаго, свт. Фрументїя, архїеп. иадїйск.
	27 П.		
	28 В.		
	29 С.		
	30 Ч.		



## ДЕКАБРЬ 31 день.

Праздничные знаки.	Числа.	Дни недели.	
	1	П.	прр. Наума, м. Ананія персянина, прв. Филарета мил. ☉ прр. Аввакума, п: Иоанна, Ираклемона, Андрея.
	2	С.	
✳	3	В.	Нед. 27 я. прр. Софонія, свм. Θεодора арх. александр. п: Θεодула, Иоанна молчальника, Саввы звениг.
	4	П.	28 я седмица по Пятидесятницѣ въц. Варвары, п. Иоанна Дамаскина, п. Иоанна еп. поливотск.
	5	В.	п. Саввы освящен. м. Анастасія, п. Каріона.
✳	6	С.	Тезоименитство Государя Императора. Святителя Николая Мвр- лийскихъ чудотворца, блж. Максима митр.
	7	Ч.	свт. Амвросія, еп. медиолан. м. Аениодора.
✳	8	П.	п. Патація. ап: Сосеена, Аполлоса, Киѣы, Тихяка.
	9	С.	Зачатіе св. Анною Пр. Богородицы, прд. Анны. ☉
✳	10	В.	Нед. 28-я. м: Миня, Ермогена, Евграфа, Гемелла. 29-я седмица по Пятидесятницѣ. п: Данила и Луки столп. м: Акенсія, Анеала, Миракса.
	11	П.	
	12	В.	свт. Спиридона, свм. Александра, еп. іерусал,
	13	С.	м: Евстратія, Авксентія, Евгенія, Мардарія, Ореста.
	14	Ч.	м: Фирса, Левкія, Каллиника, Филимона, Аріана.
	15	П.	свм. Елемеерія, мц. Анеи п: Павла латрс. Царда.
✳	16	С.	прр. Аггея. м. Марина блж. Θεофанія царицы. ☉
	17	В.	Нед. 29-я, св. Праотець. прр. Данила и отроковъ: Ана- нія, Азарія, Мисавла, п. Данила.
	18	П.	30-я седмица по Пятидесятницѣ, м: Севастіана, Ни- кострата, Зон, Касторія, Транквиллина.
	19	В.	м. Воионатія, п. Воионатія милост. еп. ферентійск.
	20	С.	свм. Игнатія богонос. еп. антиох. п. Филоговин.
	21	Ч.	свт. Петра митр. моск. мц. Іуліаніи, м. Θεμισстоклея.
	22	П.	въц: Анастасіи узорѣшительн. и съ нею м: Хрисогона, Θеодотіи. Евода, Евтихіана.
23	С.	10-ти м. британскихъ: Θεодула, Саторнина, Геласія. ☉	
✳	24	В.	Нед. 30-я, предъ Рождествъ. пмц. Евгени и съ нею м м: Прота, Іакнифа, Клавдин и Васписы.
	25	П.	31-я седмица по Пятидесятницѣ. РОЖДЕСТВО І. ХРИСТА и поклоненіе волхвовъ, Воспом. избавл. Россіи отъ нашествія Французовъ.
✳	26	В.	Соборъ Пр. Богородицы, пр. Іосифа обруч. Давида царя.
	27	Ч.	прв. Стефана архидіакона. п. Θεодора начертаннаго.
	28	С.	м: 20 тыс. въ Никодиміи. м: Зинова, Дороея, Гликерія,
	29	П.	14-ти тыс. млад. въ Вилеемѣ избіенныхъ, п. Маркела игум.
	30	С.	мц. Анисіи, м. Зотика сиропитателя, ап. Тимона. ☉
	31	В.	Нед. 31-я, по Рождествъ. п. Меланіи римлянина, п. Геласія. мц. Олимпіодоры.



## Дни чтимыхъ святынь и крестныхъ ходовъ въ г. Тульѣ.

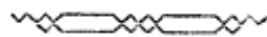

- 14 Апрѣля. Икона Живоноснаго Источника Божіей Матери, прославленная въ началѣ нынѣшняго столѣтія, въ Старо-никитской церкви, гдѣ въ верхнемъ храмѣ въ тоже время положено начало особому празднику и устроены настоящій иконостасъ съ алтаремъ и престоломъ въ честь Ея.
- 9 Мая. Крестный ходъ изъ Каѳедральнаго Собора въ Николочасовенскую церковь.
- 18 Мая. Крестный ходъ изъ Собора въ Вознесенскую церковь.
- 21 Мая. Иконы Владимірскія Божіей Матери, чествуемыя въ двухъ церквахъ г. Тулы — Владимірской, что за валомъ, и Владимірской, что на Ржавцѣ. Обѣ онѣ копии съ древнихъ иконъ, существующихъ въ Россіи.
- Крестный ходъ изъ Собора во Владимірскую, что на Ржавцѣ, церковь.
- 29 Мая. Крестный ходъ изъ Собора въ Троицкую церковь.
- 4 Іюня. Крестный ходъ изъ Собора во Всесвятскую церковь.
- 18 Іюня. Икона Боголюбской Божіей Матери, во имя которой построена въ г. Тульѣ въ 1791 г. церковь. Боголюбская икона есть точная копія





съ иконы того же имени, прославившейся въ 1157 г. во Владимірѣ на Клязьмѣ, и въ 1741 г., когда установлено празднованіе сей иконѣ въ память избавленія помощію Богоматери г. Владимира и его окрестностей отъ мороваго повѣтрія. Приблизительно около 1771 же года, прославилась въ г. Тулѣ и копія съ сей иконы. Это было въ послѣдней четверти XVIII столѣтія, во время тогда бывшаго мороваго повѣтрія въ Тулѣ, а потомъ въ 30-хъ годахъ прошлаго столѣтія, во время холеры, наконецъ въ 1848 г., также во время холеры, и до сихъ поръ эта икона читается гражданами г. Тулы, какъ драгоцѣнная святыня.

Крестный ходъ изъ Собора въ Боголюбскую церковь.

- 23 Іюня. Крестный ходъ изъ Собора во Владимірскую, что за валомъ, церковь.
- 26 Іюня. Икона Божіей Матери Тихвинской, недавно прославившаяся благодатною силою и находящаяся нынѣ въ Петро-Павловской церкви.
- 29 Іюня. Крестный ходъ изъ Собора въ Петро-Павловскую церковь.
- 8 Іюля. Икона Казанской Божіей Матери, особенно усердно чествуемая безъ исключенія всѣми православными гражданами г. Тулы. Во имя Ея построена здѣсь, при царѣ Алексіѣ Михайловичѣ, въ 1646 г., Казанская церковь, перестроенная съ 1838 до 1868 г. Копія съ чудотворной иконы Казанской Божіей Матери, находящаяся нынѣ въ Казанской церкви, есть одна изъ самыхъ древнихъ мѣстныхъ святынь.



20 Июля. Крестный ходъ изъ Собора въ Ильинскую церковь.

6 Августа. Крестный ходъ изъ Собора въ Спасо-Преображенскую церковь.

16 Августа. Крестный ходъ изъ Богородице-Рождественской, что въ Гончарахъ церкви, въ Спасо-кладбищенскую церковь.

21 Сентября. Икона Св. Дмитрія, Митрополита Ростовскаго въ церкви Рождества Христова, что въ Чулковой слободѣ.

Крестный ходъ изъ Собора въ Христо-Рождественскую, что въ Чулковой слободѣ, церковь.

---



## НЕПРИСУТСТВЕННЫЕ ДНИ.

---

Янв.	1	Новый годъ (Субб.).
„	6	Богоявленіе (Четв.).
Февр.	2	Срѣтеніе Господне (Ср.).
„	17—18	Пятница и Суббота Масляницы.
Марта	25	Благовѣщеніе (Субб.).
Апрѣля	7—8	Пятница и Суббота Страстной седмицы.
„	9—16	Свѣтлая седмица.
„	23	Тез. ГОСУДАРЫНИ ИМПЕРАТРИЦЫ (Вскр.)
Мая	6	Рожденіе ГОСУДАРЯ ИМПЕРАТОРА (Субб.).
„	9	Святителя Николая (Втр.).
„	14	Коронованіе ИХЪ ИМПЕРАТОРСКИХЪ ВЕЛИЧЕСТВЪ (Воскр.).
„	18	Вознесеніе Господне (Чтв.).
„	25	Рожд. ГОСУДАР. ИМПЕРАТРИЦЫ (Чтв.).
„	28	День Св. Троицы (Вскр.).
„	29	День Св. Духа (Пнд.).
Іюня	29	Свв. Ап. Петра и Павла (Чтв.).
Іюля	22	Тезоименитство вдовствующей ГОСУДАРЫНИ ИМПЕРАТРИЦЫ (Субб.).
Авг.	6	Преображеніе Г-не (Вскр.).
„	15	Успеніе Пресв. Б-цы (Втр.).
„	29	Усѣкновеніе главы Іоанна Предтечи (Втр.).
„	30	Благовѣрн. кн. Александра Невскаго (Ср.).
Сент.	8	Рождество Пресвятыя Богородицы (Пон.).
„	14	Воздвиженіе Креста Г-ня (Чтв.).
„	26	Ап. и Евангелиста Іоанна Богослова (Втр.).



- Окт. 1 Покровъ Пресвятой Богородицы (Вскр.).
- » 21 Восшествіе на престоль Г О С У Д А Р Я  
ИМПЕРАТОРА (Субб.).
- » 22 Казанской ик. Б. М. (Вскр.).
- Нбр. 14 Рожденіе вдовствующей Г О С У Д А Р Ы Н И  
ИМПЕРАТРИЦЫ (Втр.).
- » 21 Введеніе во храмъ Пресвятой Богородицы (Втр.)
- » 22 Рожденіе и тезоименитство Г О С У Д А Р Я  
НАСЛѢДНИКА (Ср.).
- Дкб. 6 Тезоим. ГОСУДАРЯ ИМПЕРАТОРА (Ср.).
- » 25—27 Празднованіе Рождества Х-ва (Пнд.—Ср.)





# РОССІЙСКІЙ ИМПЕРАТОРСКІЙ ДОМЪ.

---

Его Императорское Величество, Государь Императоръ НИКОЛАЙ АЛЕКСАНДРОВИЧЪ, Самодержецъ Россійскій, родился въ 1868 г. 6 Мая. (Тезоименитство 6 Декабря).

## Августѣйшая Родительница Государя Императора.

Ея Императорское Величество, Государыня Императрица МАРІЯ ТЕОДОРОВНА. родилась въ 1847 г. 14 Ноября. (Тезоименит. 22 Іюля); была въ супружествѣ съ Императоромъ Александромъ III-мъ (въ Бозѣ почилъ 20 Октября 1894 г.).

## Августѣйшая Супруга Государя Императора.

Ея Императорское Величество, Государыня Императрица АЛЕКСАНДРА ТЕОДОРОВНА, родилась въ 1872 г., 25 Мая. (Тезоименит 23-го Апрѣля); въ замужествѣ съ 14-го Ноября 1894 г. Дочь Великаго Герцога Гессенскаго Людвигъ IV и супруги его Великой Герцогини Алисы.

Его Императорское Высочество, Государь Наслѣдникъ и Великій Князь МИХАИЛЬ АЛЕКСАНДРОВИЧЪ, родился въ 1878 г., 22 Ноября. (Тезоименит. 22 Ноября).

### Августѣйшія Дочери Государя Императора.

Ея Императорское Высочество, Великая Княжна Ольга Николаевна, родилась въ 1895 г., 3 Ноября. (Тезоименитство 11 Юля).

Ея Императорское Высочество. Великая Княжна Татьяна Николаевна, родилась въ 1897 г., 29 Мая (Тезоименитство 12 Января).

Ея Императорское Высочество. Великая Княжна Марія Николаевна, родилась въ 1899 г., 14 Юня. (Тезоименитство 22 Юля).

### Августѣйшія Сестры Государя Императора.

Ея Императорское Высочество, Великая Княгиня Ксенія Александровна (см. далѣе).

Ея Императорское Высочество, Великая Княжна Ольга Александровна, родилась въ 1882 г., 1 Юня. (Тезоименитство 11 Юля)

### Августѣйшіе Дяди и Тетки Государя Императора.

Его Императорское Высочество, Великій Князь Владиміръ Александровичъ, родился въ 1847 г., 10 Апрѣля. (Тезоименит. 15 Юля). Супруга Его, Ея Императорское Высочество, Великая Княгиня Марія Павловна, род. въ 1854 г., 2 Мая. (Тезоим. 22 Юля). У нихъ дѣти: Ихъ Императорскія Высочества: Великій Князь Кириллъ Владиміровичъ, род. въ 1876 г., 30 Сентября. (Тезоим. 11 Мая); Великій Князь Борисъ Владиміровичъ, род. въ 1877 г., 12 Ноября. (Тез. 2 Мая). Великій Князь Андрей Владиміровичъ, род. 1879 г., 2 Мая. (Тез. 30 Ноября). Великая Княжна Елена Владиміровна, род. въ 1882 г., 17 Января. (Тезоименитство 21 Мая).



Его Императорское Высочество, Великий Князь Алексій Александровичъ, род. въ 1850 г., 2 Января. (Тез. 20 Мая).

Его Императорское Высочество, Великий Князь Сергій Александровичъ, род. въ 1857 г., 29 Апрѣля. (Тезоим. 5 Юля). Супруга Его, Ея Императорское Высочество, Великая Княгиня Елизавета Ѳеодоровна, род. въ 1834 г., 20 Октября. (Тез. 5 Сентября).

Его Императорское Высочество, Великий Князь Павелъ Александровичъ, род. въ 1860 г., 21 Сентября. (Тезоим. 29 Юня); былъ въ супружествѣ съ Ея Императорскимъ Высочествомъ Великою Княгинею Александрою Георгиевною († 12 Сентября 1891 г.). У него дѣти: Его Императорское Высочество, Великий Князь Димитрій Павловичъ, род. въ 1891 г., 6 Сентября. (Тез. 21 Сентября); Ея Императорское Высочество, Великая Княжна Марія Павловна, род. въ 1890 г., 6 Апрѣля. (Тез. 22 Юля).

Ея Императорское Высочество, Великая Княгиня Марія Александровна, род. въ 1853 г., 5 Октября. (Тез. 22 Юля); въ супружествѣ съ Его Королевскимъ Высочествомъ, Принцемъ Альфредомъ-Эрнестомъ-Альбертомъ Великобританскимъ, Герцогомъ Саксенъ-Кобургъ-Готскимъ.

Ея Императорское Высочество, Великая Княгиня Александра Іосифовна, род. въ 1830 г., 26 Юня. (Тез. 23 Апрѣля); была въ супружествѣ съ Его Императорскимъ Высочествомъ, Великимъ Княземъ Константиномъ Николаевичемъ († 13 Января 1892 г.).

*У нея дѣти.*

Его Императорское Высочество, Великий Князь Николай Константиновичъ, род. въ 1850 г., 2 Февраля. (Тез. 6 Декабря).

Его Императорское Высочество, Великий Князь Константинъ Константиновичъ, род. въ 1858 г., 10 Авг. (Тез.



21 Мая). Супруга Его, Ея Императорское Высочество, Великая Княгиня Елисавета Мавриковна, род. въ 1865 г., 13 Января. (Тез. 5 Сентября). У нихъ дѣти: Ихъ Высочества: Князь Иоаннъ Константиновичъ, родился въ 1886 г., 23 Юня, (Тез. 24 Юня); Князь Гавриль Константиновичъ, род. въ 1887 г., 3 Юля. (Тез. 13 Юля); Князь Константинъ Константиновичъ, род. въ 1890 г., 20 Декабря, (Тез. 21 Мая); Князь Олегъ Константиновичъ, род. въ 1892 г., 15 Ноября, (Тез. 20 Сентября); Князь Игорь Константиновичъ, род. въ 1894 г., 29 Мая. (Тез. 5 Юня); Княжна Татьяна Константиновна, род. въ 1890 г., 11 Января. (Тез. 12 Января).

Его Императорское Высочество Великій Князь Дмитрий Константиновичъ, род. въ 1860 г., 1 Юня. (Тез. 21 Сентября).

Ея Королевское Величество, Королева Эллиновъ Ольга Константиновна, род. въ 1851 г., 22 Августа (Тез. 11 Юля); въ супружествѣ съ Его Величествомъ, Королемъ Эллиновъ Георгомъ I.

Ея Императорское Высочество, Великая Княгиня Вѣра Константиновна, род. въ 1854 г., 4 Февраля. (Тезоимен. 17 Сентября); была въ супруж. съ Его Королевскимъ Высочествомъ Герцогомъ Вильгельмомъ-Евгениемъ Виртембергскимъ.

Ея Императорское Высочество, Великая Княгиня Александра Петровна, род. въ 1838 г., 21 Мая. (Тез. 23 Апрѣля); была въ супружествѣ съ Его Императорскимъ Высочествомъ Великимъ Княземъ Николаемъ Николаевичемъ Старшимъ († 13 Апрѣля 1891 г.). У нея дѣти:

Его Императорское Высочество, Великій Князь Николай Николаевичъ, род. въ 1856 г., 6 Ноября (Тез. 27 Юля).

Его Императорское Высочество, Великій Князь Петръ Николаевичъ, род. въ 1864 г., 10 Янв. (Тез. 29 Юня).

Супруга Его, Ея Императорское Высочество, Великая Княгиня Милица Николаевна. род. въ 1866 г., 14 Юля. (Тезоим. 10 Юля). *У нихъ дѣти:*

Ихъ Высочества: Князь Романъ Петровичъ, род. въ 1896 г., 5 Октября (Тез. 19 Юля); Княжна Марина Петровна, род. въ 1892 г., 28 Февраля. (Тез. 28 Февраля); Княжна Надежда Петровна, род. въ 1898 г., 3 Марта. (Тез. 17 Сентября).

Его Императорское Высочество, Великій Князь Михаилъ Николаевичъ, род. въ 1832 г., 13 Октября. (Тез. 8 Ноября); былъ въ супружествѣ съ Ея Императорскимъ Высочествомъ Великою Княгинею Ольгою Ѳеодоровною, († 31 Марта 1891 г.). *У него дѣти:*

Его Императорское Высочество, Великій Князь Николай Михайловичъ, род. въ 1859 г., 14 Апрѣля. (Тез. 6 Декабря).

Его Императорское Высочество, Великій Князь Михаилъ Михайловичъ, род. въ 1861 г., 4 Октября. (Тез. 8 Ноября).

Его Императорское Высочество, Великій Князь Георгій Михайловичъ. род. въ 1863 г., 11 Августа. (Тез. 26 Ноября).

Его Императорское Высочество, Великій Князь Александръ Михайловичъ, род. въ 1866 г., 1 Апрѣля. (Тез. 30 Августа). Супруга Его, Ея Императорское Высочество, Великая Княгиня Ксенія Александровна, род. въ 1875 г., 25 Марта. (Тез. 24 Января). *У нихъ дѣти:*

Ихъ Высочества: Князь Андрей Александровичъ, род. въ 1897 г., 12 Января. (Тез. 30 Ноября); Князь Ѳеодоръ Александровичъ, род. въ 1898 г., 11 Декабря. (Тезоим. 16 Мая); Княжна Ирина Александровна, род. въ 1895 г., 3 Юля. (Тезоим. 5 Мая).

Его Императорское Высочество, Великий Князь Сергій Михайловичъ, род. въ 1869 г. 16 Сент. (Тез. 25 Сент.).

Ея Императорское Высочество, Великая Княгиня Анастасія Михайловна, род. въ 1860 г., 16 Юля. (Тез. 22 Декабря); была въ супружествѣ съ Его Королевскимъ Высочествомъ, Великимъ Герцогомъ Мекленбургъ-Шверинскимъ Фридрихомъ-Францемъ.





# ПОЧТА.

## ВНУТРЕННЯЯ КОРРЕСПОНДЕНЦІЯ.

**1. Закрытыя письма** должны быть не тяжелѣе 5 ф. — иногор. и 1 ф. городскія, и не могутъ быть влагаемы въ посылки (штрафъ по 1 р. съ лота). Они могутъ быть:

**Простыя:** а) *иностранныя*:—7 к. съ лота:— б) *городскія* въ столицахъ 5 к. за письмо, въ другихъ городахъ 3 к.

Простыя письма и бандерольныя отправл., посылаемыя неправительственн. учрежденіямъ, могутъ быть *оплачиваемы несполна*. Дополнительный вѣсовой сборъ въ такомъ случаѣ взимается съ получателя *вдвое*—вмѣсто 7—14 к. и т. д.

Письма съ надписью *до востребованія* сохраняются на почтѣ 6 мѣсяцевъ.

**Заказныя**, сверхъ вѣсовыхъ, оплачиваются 7 к. за заказъ. На оболочкѣ (конвертѣ), на сторонѣ адреса—надпись „заказное“. Помарокъ на адресѣ не допускается. Если податель обозначилъ „выдать по повѣсткѣ“, то выдается письмо на почтѣ.

За утрату таковаго письма уплачивается подателю по роспискѣ 10 р.

**II. Открытыя письма** оплачиваются: внутреннія—3 коп., заграничныя—4 коп.; могутъ быть и вовсе не оплачены, тогда съ адресата взыскивается по таксѣ для неоплаченныхъ закрытыхъ писемъ.

**III. Бандерольныя отправленія.** Подъ бандеролемъ отправляются только: 1) механическимъ способомъ (печатаніемъ и т. п.) воспроизведенныя письма, счета

(кромѣ оттиснутыхъ копировальн. прессомъ) 2) дѣловыя бумаги, корректуры, рукописи и все, не имѣющее характера текущей переписки, и 3) образчики и пробы товаровъ въ доскутахъ, не имѣющихъ цѣнности.

Плата при *иногороднихъ* отправленияхъ: за каждые 4 лота по 2 к.,—за мѣстныхъ *городскія*—съ печатными произведеніями 1 к. за лоть, а свыше 1 лота по 2 к. за 8 л.,—съ дѣловыми бумагами и образцами товаровъ—по 2 к. за 4 лота.

Вѣсъ не долженъ превышать 4 фунт. для дѣловыхъ бумагъ и 20 лотовъ для товарныхъ образцовъ.

Бандерольныя отправления: 1) съ образчиками товаровъ не должны превышать 6 верш. въ длину, 4 верш. въ ширину и 2 верш. въ вышину, 2) свернутыя въ трубку: а) печатныя произведенія и дѣловыя бумаги не болѣе 17 верш. въ длину и 2 вершк. въ діаметръ, б) образчики товаровъ 6 вершк. въ длину и 3 вершк. въ діаметръ.

Низшій размѣръ платы для бандерольной корресп.— 5 коп.; для отправл. съ дѣловыми бумагами въ Петербургъ и Москвѣ—5 коп., въ прочихъ мѣстахъ 3 коп.

**IV. Посылки** (безъ цѣны и цѣнныя) должны быть задѣланы въ ящикъ, обшитый холстомъ, или кожу, клеенку или холстъ. Посылки, слѣдующія по желѣзнымъ дорогамъ и вѣсящія не болѣе 5 фунтовъ, могутъ быть задѣлываемы только въ плотную бумагу или подъ бандеролемъ изъ клеенки или холста. Воспрещается вкладывать деньги и закрытыя письма (штрафъ по 1 руб. съ лота и деньги конфискуются)

<p>Цѣнная на три рубля. С.Петербургъ. Моховая ул. домъ Степанова. Въ банкирскую контору Степанова Податель: Н. П. Смирновъ, Гверск. Ямская ул., домъ Ухова.</p>
---

Посылки могутъ быть подаваемы съ объявленіемъ, или безъ объявленія цѣнности вложенія,—посылки *безъ цѣны и цѣнныя*.. Цѣнныя посылки должны быть цѣной не свыше

5,000 р. и на нихъ надпись: „цѣнная“.—*Вѣсъ*. каждой посылки не долженъ превышать 3-хъ пудовъ.

*Плата* за пересылку рассчитывается съ фунта по разстояніямъ: до 500 вер. 5 к. съ фунта; до 1000 вер. 10 коп.,—до 2000 вер. 20 к. и далѣе за каждую 1000 вер. по 10 копѣекъ.

Наименьшій размѣръ вѣсового сбора за каждую особую посылку—20 к.

За росписку взимается 5 к. Посылка менѣ фунта—рассчитывается по лотамъ.

За доставку на домъ посылкъ—въ столицахъ 20 к. въ губернскихъ городахъ и Одессѣ по 15 к. Посылка должна быть вѣсомъ не болѣе 15 ф. и 25 р. въ столпцахъ, 5 фун. и 10 руб. въ прочихъ городахъ.

**Наложный платежъ.** Корреспонденцію (посылки, заказныя письма и бандерольныя отпр.) можно посылать съ наложеннымъ платежомъ (для полученія денегъ съ получателя до 200 р.); онѣ сдаются съ надписью „съ наложеннымъ платежомъ“ и обозначеніемъ прописью суммы платежа. Плата наименьшая—10 коп. и 2 коп. съ наложеннаго къ платежу рубля.

**V. Денежные пакеты** для вложенія не тяжелѣе 1 ф., могутъ быть изъ одной плотной бумаги; не тяжелѣе 5 ф.—изъ бумаги, наклеенной на холстъ; тяжелѣе 5 ф.—изъ холста или клеенки. Надпись на пакетѣ сверху „Денежный“, затѣмъ адресъ получателя и внизу: На столько то (прописью) рублей и копеекъ, отъ „того то“, живущаго „тамъ то.“ *Плата* за ден. п.: а) вѣсовая 10 коп. съ лота, б) страх. см. ниже, в) за росписку 5 к.

<i>Денежное.</i>
<i>Москва.</i>
Тверская улица, домъ Сергѣева.
Петру Петровичу Петрову.
Со вложеніемъ пяти (5) рублей.
Отъ Ивана Ивановича Иванова.
Тула, Московская ул. свой домъ.

**VI. Цѣнные пакеты** съ цѣнностями разнаго рода, а также деньгами и кредитными бумагами (при чемъ деньги могутъ быть влагаемы только въ открыто подаваемые пакеты) *закрытые* должны быть запечатаны не менѣ, какъ 5-ю одинаковыми печатями и *открытые* опечатываются на



почтѣ, какъ денежныя. Надпись на адресѣ „цѣнный“; обозначеніе цѣнности въ рубляхъ (цифрами и проставлять особо на бумагѣ оттискъ печати, съ копіею адреса, написанною тою же рукою). Въ пакетѣ должна быть вложена опись. Размѣръ цѣнности, кромѣ денегъ, назначается въ рубляхъ, произвольно. Въ открыто подаваемыхъ пакетахъ — *цѣнность* не свыше 15,000 р., причемъ денегъ можетъ быть вложено не свыше 1,000 р., а въ закрытыхъ — цѣнность показывается не свыше 500 р.

**VII. Переводъ денегъ по почтѣ и телеграфу.** Деньги (только до 100 руб.) для перевода по почтѣ могутъ быть принимаемы во всѣ мѣста, гдѣ находятся казначейства или приходо-расходныя кассы, а по телеграфу, — гдѣ есть правительственн. телеграфъ. За каждый переводъ взимается: до 25 р. — 15 к., свыше 25 р. — 25 к., а при переводѣ „по телеграфу“ еще за телеграмму 20 словъ (по тарифу). О полученіи перевода адресатъ извѣщается повѣсткой и переведенн. сумма выдается по явкѣ его въ учрежденіе. Гдѣ существуетъ доставка на домъ по желанію адресата, переведенная сумма доставляется на домъ, какъ денежныя пакеты.

**Страховой сборъ:** а) съ суммы отъ 1 до 600 р. — по  $\frac{1}{2}$  к. съ рубля. б) до 1,600 р. — по  $\frac{1}{4}$  к. и 1 р. 50 к. на все отправленіе, и в) свыше 1,600 р. — по  $\frac{1}{8}$  к. и 1 р. 50 на все отправленіе.

Какъ денежныя и цѣнные пакеты, такъ и посылки, можно пересылать въ томъ же городѣ на общихъ основаніяхъ.

**Періодическія изданія.** За пересылку изданій — плата съ объявленной *цѣны на изданіе*: за выходящія одинъ разъ въ мѣсяць 10<sup>0</sup>/о; 2 раза въ мѣсяць — 12<sup>0</sup>/о; 1 разъ въ недѣлю — 14<sup>0</sup>/о; не болѣе 2-хъ разъ въ недѣлю — 16<sup>0</sup>/о; 1 разъ въ день — 18<sup>0</sup>/о. Предѣльный высшій размѣръ вѣса: для ежедневныхъ 8 лотовъ, для еженедѣльныхъ 24, для ежемѣсячныхъ 64 л. За излишекъ вѣса — по  $\frac{1}{4}$  к. съ лота.



**Марки** въ 1, 2, 3, 5, 7, 14, 35, 70 к., 1 р. 50 к. и 7 р.—**Бланки** для открыт. писемъ со штемпелемъ: 3 к.—**Штемпельные конверты**: въ  $5\frac{1}{2}$ ,  $7\frac{1}{2}$ , и  $14\frac{1}{2}$ . Для международной корресп.—особня *марки* въ 4, 10, 20, 50 к. и 1 р. *Бланки*—въ 4 к. штемп., конверты— $10\frac{1}{2}$  и  $20\frac{1}{2}$  коп.

## ИНОСТРАННАЯ КОРРЕСПОНДЕНЦІЯ.

Въ предѣлахъ всемірнаго почтоваго союза, письма можно посылать или оплаченными на мѣстѣ (франкированными) или не оплаченными (порто). Въ послѣднемъ случаѣ за пересылку платитъ получатель *вдвое* такъ же, какъ и за недоплату.

Адресы пишутся на французск. языкѣ. Единицею вѣса для писемъ и посылокъ—15 граммовъ ( $-1\frac{1}{6}$  лота). Плата за каждые 15 гр. закрытаго письма 10 к. Открытыя письма—4 к. простое и 8 к.—съ отвѣтомъ. Бандерольныя отправл. за 50 граммовъ—2 к. Низшій размѣръ платы за бандероли съ дѣловыми бумаг.—10 к., съ образчиками товаровъ—4 коп. Высшій вѣсъ бандероли съ дѣловыми бумагами 2,000 грам. (4 ф. 28 лотовъ) съ образчиками товаровъ 250 гр., ( $19\frac{1}{2}$  лотовъ). Неоплаченныя бандероли не посылаются. За заказъ (*recommandée*)—10 к.—Страховка на общемъ основаніи.—Росписка 10 к.

**Денежныя письма.** *Вложеніе*—всякія цѣнныя бумаги (не звонкая монета). *Объявленная цѣнность*: для пакетовъ подаваемыхъ открытыми—15000 р. объявляется цѣнность во *франкахъ*, считая въ 1 р.—4 франка. *Страховой сборъ* при адресованіи въ страны *сосѣднія* съ Россіей—3 коп. съ суммы до 75 рублей, а въ остальные страны—7 коп. съ суммы до 75 руб. *Адресъ* пишется на французскомъ языкѣ. *За пересылку*—какъ за простыя письма (10 к. за 15 граммъ) и *за заказъ*—10 коп.

## Такса посылокъ отъ Петербурга и Москвы.

Наименованіе городовъ.	Отъ СПб. Мос.		Наименованіе городовъ.	Отъ СПб. Мос.	
	съ фунта.			съ фунта.	
	Р.	К.		Р.	К.
Съ фунта.			Съ фунта.		
Або . . . . .	1	20	Ново-Маргелант . . . . .	50	40
Архангельскъ . . . . .	20	20	Омскъ . . . . .	40	30
Астрахань . . . . .	30	20	Орелъ . . . . .	10	5
Асхабадъ . . . . .	40	40	Оренбургъ . . . . .	30	20
Баку . . . . .	40	40	Пенза . . . . .	20	10
Благовѣщенскъ . . . . .	80	80	Пермь . . . . .	20	20
Варшава . . . . .	20	20	Петрозаводскъ . . . . .	5	20
Вильно . . . . .	10	10	Петроковъ . . . . .	20	20
Витебскъ . . . . .	10	10	Пюцкъ . . . . .	20	20
Владикавказъ . . . . .	30	20	Полтава . . . . .	20	10
Владиміръ . . . . .	10	5	Псковъ . . . . .	5	10
Вологда . . . . .	10	5	Радомъ . . . . .	20	20
Воронежъ . . . . .	20	10	Ревель . . . . .	5	10
Выборгъ . . . . .	5	10	Рига . . . . .	10	10
Вѣрный . . . . .	50	40	Рязань . . . . .	10	5
Вятка . . . . .	20	10	Самара . . . . .	20	20
Гельсингфорсъ . . . . .	5	20	Самаркандъ . . . . .	50	40
Гродно . . . . .	10	10	С.-Михель . . . . .	5	10
Екатеринодаръ . . . . .	30	20	С.-Петербургъ . . . . .	—	10
Екатеринославъ . . . . .	20	10	Саратовъ . . . . .	20	10
Елисаветполь . . . . .	30	30	Семицалатинскъ . . . . .	50	40
Житомиръ . . . . .	20	10	Симбирскъ . . . . .	20	10
Иркутскъ . . . . .	60	60	Симферополь . . . . .	20	20
Казань . . . . .	20	10	Смоленскъ . . . . .	10	5
Калишъ . . . . .	20	20	Ставрополь . . . . .	20	20
Калуга . . . . .	10	5	Сувалки . . . . .	10	20
Камен.-Подол.	20	20	Сѣдлецъ . . . . .	20	20
Карсъ . . . . .	30	30	Тавастгустъ . . . . .	5	10
Кншиневъ . . . . .	20	20	Тамбовъ . . . . .	20	10
Кіевъ . . . . .	20	1	Ташкентъ . . . . .	50	40
Ковно . . . . .	10	10	Тверь . . . . .	5	10
Кострома . . . . .	10	5	Тем.-Х.-Шура . . . . .	30	30
Красноярскъ . . . . .	50	50	Тифлисъ . . . . .	30	30
Кусніо . . . . .	10	20	Тобольскъ . . . . .	30	30
Курскъ . . . . .	20	10	Томскъ . . . . .	50	40
Кутаисъ . . . . .	30	30	Тула . . . . .	10	5
Кѣльцы . . . . .	20	20	Тургай . . . . .	0	30
Ломжа . . . . .	10	20	Улеборгъ . . . . .	10	20
Люблинъ . . . . .	20	20	Уральскъ . . . . .	30	20
Минскъ . . . . .	10	10	Уфа . . . . .	30	20
Митава . . . . .	10	20	Харьковъ . . . . .	20	10
Могилевъ . . . . .	10	10	Херсонъ . . . . .	20	20
Москва . . . . .	10	—	Черниговъ . . . . .	20	10
Нижній-Новгородъ . . . . .	20	5	Чита . . . . .	70	70
Николайстадтъ . . . . .	10	20	Эриванъ . . . . .	30	30
Николаевскъ . . . . .	1	1	Якутскъ . . . . .	90	90
Новгородъ . . . . .	5	10	Ярославль . . . . .	10	5
Новочеркасскъ . . . . .	20	20			





# ТЕЛЕГРАФЪ.

---

Постоянная *подешная* плата **15** коп. съ телеграммы; въ предѣлахъ В. Кн. Финляндскаго—50 пенни (12<sup>1</sup>/<sub>2</sub> коп. металлич.).

*Пословная* плата по **5** коп. за каждое слово корреспонденціи въ предѣлахъ Европейской (съ Финляндіей) и по **5** коп. въ Азіатской Россіи; при переходѣ корреспонденціи изъ предѣловъ Европейской въ Азіатскую, по **10** к.

За срочную телеграмму плата втрое.—Оплаченный отвѣтъ, надпись: „Отвѣтъ уплаченъ“ (*Réponse payée*) за **10** словъ.

Съ городской корреспонденціи—плата по 1 к. за слово.

**Иностранная (международная) корреспонденція.** Телеграмма пишется латинскими буквами на всѣхъ европейскихъ языкахъ, на японскомъ и на *условномъ* языкѣ (шифрѣ) Плата пословная. Изъ Европ. Россіи: въ европ. государства, за слово: въ Румынію—7 к., Австрію и Германію 10—к., Францію, Сербію, Болгарію—14 к., Дانیю—15 к., Белгію, Нидерланды, Люксембургъ, Швейцарію, Швецію, Черногорію, Боснію—16 к., Италию. Норвегію—17 к., Англию, Испанію—20 к., Гибралтаръ, Португалію—21 к. Грецію, Мальту, Турцію—24 к.—Каждое слово считается въ 15 буквъ, съ внѣевропейскими государствами въ—10 буквъ.

---

# РОСШИСАНІЕ

ПЕРІОДОВЪ СЕССІЙ ТУЛЬСКАГО ОКРУЖНАГО СУДА

ПО УГОЛОВНЫМЪ ОТДѢЛЕНІЯМЪ



НА 1900 ГОДЪ.

ВЪ УБЪЗДНЫХЪ ГОРОДАХЪ.	Январь.	Фев- раль.	Мартъ	Апрѣль
Въ Алексинѣ . . .	—	—	14—17	—
” Богородицѣ . . .	—	14—17	—	—
” Вязьмѣ . . .	17—20	—	—	24—26
” Кравинѣ . . .	—	7—9	—	—
” Епифани . . .	20—24	—	—	—
” Ефремовѣ . . .	—	9—12	—	—
” Каширѣ . . .	—	3—5	—	—
” Веневѣ . . .	—	—	1—4	—
” Новосельѣ . . .	12—15	—	—	18—21
” Одоевѣ . . .	—	—	—	—
” Черни . . .	—	—	8—11	—

Май.	Сен- тябрь.	Ок- тябрь.	Но- ябрь.	Де- кабрь.	Въ гор. Туль.
—	21—23	—	—	—	Въ Январѣ 24—31
10—13	4—7	—	—	7—9	” Февраля 22—29
—	—	9—11	—	—	” Марта 20—31
—	—	—	1—4	—	” Апрель —
—	—	—	15—18	—	” Май 22—31
2—5	—	2—6	—	11—13	” Сентября 22—30
22—24	—	—	6—8	—	” Октября 23—31
—	11—13	—	—	—	” Ноябрь 23—30
—	—	12—14	—	—	” Декабря 18—22
15—17	—	—	9—11	—	
—	18—20	—	—	14—16	



С Р О Ж И

Очередныхъ засѣданій Уѣздныхъ Сѣздовъ Тульской губерніи въ 1900 г.

У ъ з д н ы е с ѣ з д ы

Губ. Суд.	Числа.		Числа.	Числа.		Числа.	Числа.		Числа.	Числа.		Числа.	Числа.		Числа.	Числа.		Числа.	Числа.				
	Суд.	Адм.		Суд.	Адм.		Суд.	Адм.		Суд.	Адм.		Суд.	Адм.		Суд.	Адм.		Суд.	Адм.	Суд.	Адм.	
Тульскій.	Адм.	Суд.	Адм.	Суд.	Адм.	Суд.	Адм.	Суд.	Адм.	Суд.	Адм.	Суд.	Адм.	Суд.	Адм.	Суд.	Адм.	Суд.	Адм.	Суд.	Адм.		
Алексн-скій.	Суд.	Адм.	Суд.	Адм.	Суд.	Адм.	Суд.	Адм.	Суд.	Адм.	Суд.	Адм.	Суд.	Адм.	Суд.	Адм.	Суд.	Адм.	Суд.	Адм.	Суд.	Адм.	
Кашир-скій.	Суд.	Адм.	Суд.	Адм.	Суд.	Адм.	Суд.	Адм.	Суд.	Адм.	Суд.	Адм.	Суд.	Адм.	Суд.	Адм.	Суд.	Адм.	Суд.	Адм.	Суд.	Адм.	
Венев-скій.	Суд.	Адм.	Суд.	Адм.	Суд.	Адм.	Суд.	Адм.	Суд.	Адм.	Суд.	Адм.	Суд.	Адм.	Суд.	Адм.	Суд.	Адм.	Суд.	Адм.	Суд.	Адм.	
Енифан-скій.	Суд.	Адм.	Суд.	Адм.	Суд.	Адм.	Суд.	Адм.	Суд.	Адм.	Суд.	Адм.	Суд.	Адм.	Суд.	Адм.	Суд.	Адм.	Суд.	Адм.	Суд.	Адм.	
Богоро-дицкій.	Суд.	Адм.	Суд.	Адм.	Суд.	Адм.	Суд.	Адм.	Суд.	Адм.	Суд.	Адм.	Суд.	Адм.	Суд.	Адм.	Суд.	Адм.	Суд.	Адм.	Суд.	Адм.	
Ефре-мовскій.	Суд.	Адм.	Суд.	Адм.	Суд.	Адм.	Суд.	Адм.	Суд.	Адм.	Суд.	Адм.	Суд.	Адм.	Суд.	Адм.	Суд.	Адм.	Суд.	Адм.	Суд.	Адм.	
Ново-сильскій.	Суд.	Адм.	Суд.	Адм.	Суд.	Адм.	Суд.	Адм.	Суд.	Адм.	Суд.	Адм.	Суд.	Адм.	Суд.	Адм.	Суд.	Адм.	Суд.	Адм.	Суд.	Адм.	
Черн-скій.	Суд.	Адм.	Суд.	Адм.	Суд.	Адм.	Суд.	Адм.	Суд.	Адм.	Суд.	Адм.	Суд.	Адм.	Суд.	Адм.	Суд.	Адм.	Суд.	Адм.	Суд.	Адм.	
Крапи-венскій.	Суд.	Адм.	Суд.	Адм.	Суд.	Адм.	Суд.	Адм.	Суд.	Адм.	Суд.	Адм.	Суд.	Адм.	Суд.	Адм.	Суд.	Адм.	Суд.	Адм.	Суд.	Адм.	
Охоев-скій.	Суд.	Адм.	Суд.	Адм.	Суд.	Адм.	Суд.	Адм.	Суд.	Адм.	Суд.	Адм.	Суд.	Адм.	Суд.	Адм.	Суд.	Адм.	Суд.	Адм.	Суд.	Адм.	
Бѣлев-скій.	Суд.	Адм.	Суд.	Адм.	Суд.	Адм.	Суд.	Адм.	Суд.	Адм.	Суд.	Адм.	Суд.	Адм.	Суд.	Адм.	Суд.	Адм.	Суд.	Адм.	Суд.	Адм.	
Январь.	7, 13, 20 и 27	21	3	3	10 и 17 и 21	21	24	10	11	10 и 20	10	15 и 20	18	7	7	20	19	4	25	24	25	21	20
Февраль.	8, 10, 17 и 24	21	3	3	7 и 22	22	23	5	4	4 и 21	3	21 и 23	21	7	7	21	22	4	25	24	25	21	20
Мартъ.	2, 9, 16, 23 и 30	20	2	2	10 и 21	21	23	10	9	6 и 20	6	21 и 22	—	6	7	20	21	4	23	24	25	21	20
Апрѣль.	20 и 27	21	не знач.	не знач.	17 и 21	21	24	17	15	3 и 19	3	21 и 22	20	не знач.	не знач.	не знач.	не знач.	—	3	23	24	20	15
Май.	4, 11, 19 и 26	20	2	2	10 и 20	20	27	10	9	3 и 19	3	22 и 20	18	10	10	19	20	4	24	19	20	22	20
Іюнь.	1, 8, 15, 22 и 30	20	2	2	10 и 21	21	23	10	9	5 и 19	5	21 и 20	19	6	7	20	19	5	24	24	26	21	20
Іюль.	6, 13, 20 и 27	12	3	3	10 и 20	20	24	10	11	3 и 18	3	21 и 3	19	7	5	19	18	4	3	24	25	не знач.	не знач.
Августъ.	8, 10, 17, 24 и 31	21	2	2	10 и 22	22	23	10	9	3 и 21	3	21 и 23	21	7	7	21	22	—	—	24	25	21	20
Сентябрь.	7, 15, 21 и 28	23	2	2	7 и 21	21	25	11	12	1 и 20	1	21 и 23	21	6	5	21	20	4	23	25	26	21	20
Октябрь.	5, 12, 19 и 26	20	2	2	10 и 20	20	23	10	9	3 и 12	3	20	22	6	5	не знач.	не знач.	4	25	26	27	23	20
Новбрь.	2, 9, 16, 23 и 30	20	2	2	9 и 24	24	23	9	8	3 и 20	3	20 и 19	16	6	5	23	22	6	7	27	28	23	20
Декабрь.	7, 14 и 21	20	2	2	11 и 21	21	20	4	5	1 и 19	1	19 и 4	19	7	7	19	18	4	20	18	20	21	20

# ОТДѢЛЪ I.

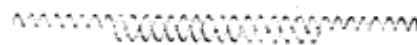

## ЛИЧНЫЙ СОСТАВЪ ЧИНОВЪ

гражданскаго, духовнаго и военнаго вѣдомствъ  
по Тульской губерніи.



# ГУБЕРНСКІЯ И МѢСТНЫЯ УЧРЕЖДЕНІЯ.

---

*Преосвященный Питиримъ, Епископъ Тульскій и Бѣлевскій.*

*Тульскій Губернаторъ, — Тайный Советникъ Владиміръ Карловичъ Шлиппе.*

---

## МИНИСТЕРСТВО ВНУТРЕННИХЪ ДѢЛЪ.

---

### КАНЦЕЛЯРІЯ ГУБЕРНАТОРА.

Правитель Канцеляріи — тит. сов. Фед. Фед. **Мейеръ**, (уг. Старой и Верхней Дворянской, д. Окорокова); Помощники Правителя: Старшіе — кол. секр. Ал-др. Дмитр. **Яновскій**, (Кіевская заст., д. Вьюковой); кол. секр. Евг. Влад. **Клевезаль**, (Петровская, д. Сапуновой); Младшіе: губ. секр. Ал-др. Ал-др. **Емельяновъ**, (Ново-Дворянская, д. Смирнова); кол. рег. Ник. Ник. **Потуловъ**, (Старо-Дворянская, д. Крапивиною); Регистраторъ — губ. секр. Ал-сѣй Ал-сѣев. **Глаголевъ**, (Волковая, д. Елуферьева); Чиновники особнхъ порученій при г. Губернаторѣ: старшій — кол. асс. Петр. Ал-сѣев. **Синегубъ**, (Старо-Дворянская, д. Коровиною); младшій — нем. чина Влад. Петр. **Скобельцынъ**, (Кіевская заст., д. Преображенской); сверхштатный младшій — кол. рег. Ал-сѣй Вас. **Бѣловъ**.





## ГУБЕРНСКОЕ ПРАВЛЕНІЕ.

Вице-Губернаторъ—въ званіи Камеръ-Юнкера ВЪСОЧАЙШАГО Двора Статскій Совѣтникъ князь Левъ Владиміровичъ **Яшвиль**, (Милліонная, д. Базилевой).

Совѣтники: Старшій—дѣйств. ст. сов. Ник. Мих. **Ивановъ**, (Кіевская, д. Ливенцова); ст. сов. Вас. Ник. **Сахаровъ**, (Петровская, соб. домъ); Секретарь—надв. сов. Ал-др. Григ. **Воскресенскій**, (Старо-Дворянская соб. д.) Начальникъ газетнаго стола—кол. асс. Мих. Павл. **Высоцкій**, (Петро-Павловская, д. церкви Петра и Павла); помощникъ его—губ. секр. Ник. Вас. **Виноградовъ**, (Кладбищенская, д. Трещева); Дѣлопроизводители: Старшій—надв. сов. Вас. Ал-сѣв. **Сухопаровъ**, (Никитская, д. Сѣрикова); тит. сов. Андр. Дм. **Миловъ**, (Жуковская, д. Князева); кол. асс. Мих. Фед. **Халчевъ**, (Барановая д. Буравцова); кол. секр. Илья Епимах. **Пашковскій**, (Жуковская, д. Сасовой); кол. асс. Ив. Ив. **Ивановскій**, (Роговая, д. Новиковой); Помощники Дѣлопроизводителей: тит. сов. Конст. Ег. **Добронравовъ**, (Петровская, д. Добронравовыхъ); губ. секр. Серг. Ник. **Рудаковъ**, (Воздвиженская соб. домъ); кол. сек. Ник. Павл. **Никитинъ**, (Барановая, д. Никитина); губ. секр. Ник. Петр. **Преображенскій**, (Петровская, д. свящ. Троицкаго); губ. секр. Вас. Ил. **Никольскій**, (Прямая Вѣляевская, д. Трубецкаго); Счетный чиновникъ, онъ-же экзекуторъ и смотритель казенныхъ зданій,—кол. секр. Ник. Серг. **Проферансовъ**, (зд. Губернскаго Правленія); Архивариусъ—тит. сов. Ал-др. Ив. **Покровскій**, (Нижне-Дворянская, соб. д.); Помощникъ его—кол. секр. Ив. Ив. **Неароновъ**, (Воронежская, д. Петровой); Регистраторъ—тит. сов. Ефим. Агафон. **Кудрявцевъ**, (Николо-Ржавскій пер., д. Домбровской); Помощникъ Регистратора—кол. секр. Ег. Савв. **Шереметевскій**, (Пушкинская, д. Остредовой).



## ВРАЧЕБНОЕ ОТДѢЛЕНІЕ.

Врачебный Инспекторъ, и д.,—дѣйств. ст. сов. **Ник. Андр. Кнерцеръ**, (Ново-Дворянская, соб. д.); Помощникъ его и. д. кол. сов. **Фед. Серг. Архангельскій**, (Пушкинская, д. Голунской): Фармацевтъ—магистръ фармаціи кол. асс. **Фед. Ив. Адерманъ**, (Кіевская, аптека Бѣлявскаго); Дѣлопроизводитель—кол. асс. **Ник. Авксент. Козловъ**, (за Кіевскою заст., соб. д.); Помощникъ его кол. рег. **Ник. Ал-сѣв. Зайцевъ**, (Грязевская, соб. д.).

## ВЕТЕРИНАРНАЯ ЧАСТЬ.

Губернскій Ветеринаръ—надв. сов. **Ник. Яков. Вицинскій**, (Ильинская, д. Долговой): Младшій губернскій ветеринарный врачъ—неим. чина Северіанъ **Ник. Грузинцевъ**, (Красноглазовскій пер., д. Якимовичъ): Ветеринаръ скотопригоннаго тракта въ г. Туль—ст. сов. **Ник. Павл. Булгаковъ**, (Прямая-Бѣляевская, соб. д.).

## СТРОИТЕЛЬНОЕ ОТДѢЛЕНІЕ.

Губернскій Инженеръ—ст. сов. **Эваристъ Влад. Скворонскій**, (Роговая, соб. д.); Губернскій Архитекторъ—надв. сов. **Влад. Григ. Стецула**, (Петровская д. фонъ-Вернеръ); Младшій Архитекторъ (кол. секр. Ал-др. **Григ. Слесаревъ**, (Барановая д. Аршинова); Дѣлопроизводитель—тит. сов. **Ал-др. Ал-др. Бочарниковъ**, (Жуковская, д. Афанасьева.)

## ГУБЕРНСКАЯ ЧЕРТЕЖНАЯ.

Губернскій Землемѣръ, Инженеръ—дѣйств. ст. сов. **Ал-сѣй Ник. Смирновъ**, (Ново-Дворянская, соб. д.); Помощникъ его—надв. сов. **Конст. Вас. Облеуховъ**, (Ново-Дворянская, соб. д.); Уѣздные Землемѣры: надв. сов. **Ал-сѣй Козьм. Татьянко**, (Волковая, соб. д.); надв. сов. **Ник.**



Ник. **Скарлыгинъ**, (Кіевская д. Московскаго учетн. банка); кол. секр. Влад. Христоф. **Гевелингъ**, (Петровская, д. Щепетева); надв. сов. Ал-свѣй Козьм. **Никифоровъ**, (Пушкинская д. Тихонова); Исп. об. уѣзднаго землемѣра, старшій землемѣрный помощникъ Межевой Канцеляріи, кол. секр. Влад. Ник. **Доссе**, (Жуковская, д. Рождественской), Дѣлопроизводитель—кол. асс. Ник. Вас. **Переверзевъ**, (Пушкинская, д. Тихонова).

## ГУБЕРНСКОЕ ПРИСУТСТВІЕ.

Предсѣдатель—Губернаторъ; Члены: Губернскій Предводитель Дворянства, Вице-Губернаторъ, Прокуроръ Округнаго Суда; Непремѣнные Члены: дѣйств. ст. сов. Ив. Ал-др. **Воронцовъ-Вельяминовъ**, (Петровская, д. Гурьевой); ст. сов. Мих. Мих. **Бодиско**, (Бабаевская, д. Воронцова); сверхъ того: а) *по дѣламъ административнымъ*—Управляющіе: Казенною Палатою и Государственными Имуществами, Предсѣдатель Губернской Земской Управы и б) *по дѣламъ судебнымъ*—Предсѣдатель Округнаго Суда; Секретарь—кол. сов. Влад. Ник. **Базаровъ**, (Хлѣбная площ., д. Постникова).

## ГУБЕРНСКОЕ ПО ЗЕМСКИМЪ И ГОРОДСКИМЪ ДѢЛАМЪ ПРИСУТСТВІЕ.

Предсѣдатель—Губернаторъ; Члены: Губернскій Предводитель Дворянства, Вице-Губернаторъ, Прокуроръ Округнаго Суда, Управляющій Казенною Палатою, Предсѣдатель Губернской Земской Управы, Тульскій Городской Голова, Членъ отъ Губернскаго Земскаго Собранія и отъ Тульской Городской Думы—ст. сов. Андр. Конст. **Сафоновъ**, (Старо-Дворянская, соб. д.); Секретарь—надв. сов. Ник. Влад. **Ильинскій**, (Мотякинская, д. Гояриновой), помощникъ его—кол. секр. Ал-др. Ив. **Крапухинъ**, (Жуковская, д. Немировичъ-Донченко).





## ГУБЕРНСКОЕ ПО ВОИНСКОЙ ПОВИННОСТИ ПРИСУТСТВІЕ.

Предсѣдатель — Губернаторъ. Члены: Губернскій Предводитель Дворянства, Вице-Губернаторъ, Прокуроръ Окружнаго Суда, Предсѣдатель Губернской Земской Управы, Членъ той-же Управы Баронъ Сергѣй Львовичъ **Боде**, Тульскій Уѣздный Воинскій Начальникъ; Членъ, завѣдывающій дѣлопроизводствомъ, ст. сов. Петр. Ник. **Ждановъ**, (Рубцовская, д. Москалевой).

## ГУБЕРНСКІЙ СТАТИСТИЧЕСКІЙ КОМИТЕТЪ.

Предсѣдатель — Губернаторъ; Помощникъ Предсѣдателя — ст. сов. Князь Ал-др. Дм. **Мышецкій**, (Кіевская, д. Губернскаго Земства); Почетные Члены: — Епископъ Тульскій и Бѣлевскій Пресвященнѣйшій **Питиримъ**, Епископъ Подольскій и Брацлавскій **Ириней**; Непремѣнные Члены: Губернскій Предводитель Дворянства, Вице-Губернаторъ, Управляющій Казенною Палатою, Управляющій Контрольною Палатою, Управляющій Государственными Имуществами, Управляющій Акцизными сборами, Предсѣдатель Тульскаго Окружнаго Суда, Врачебный Инспекторъ, Тульскій Городскій Голова, Директоръ классической гимназіи, Директоръ народныхъ училищъ, отъ духовнаго вѣдомства — Протоіерей Ал-др. Никан. **Ивановъ**, (Троицкая, соб. д.), Дѣйствительные Члены: Уѣздные Предводители Дворянства, Предсѣдатели Уѣздныхъ Земскихъ Управъ, Предсѣдатель и Члены Губернской Земской Управы, Непремѣнный Членъ Губернскаго Присутствія дѣйств. ст. сов. Ив. Ал-др. **Воронцовъ-Вельяминовъ**, (Петровская, д. Гурьевой); дѣйств. ст. сов. Ник. Петр. **Хрущевъ**, (въ Чернскомъ уѣздѣ); дѣйств. ст. сов. Ал-сѣй Ник. **Смирновъ**, (Ново-Дворянская, соб. д.), ст. сов. Ив. Мих. **Мерцаловъ**, (Кіевская, д. Федоровыхъ); Магистръ сельск. хоз. дѣйств. ст. сов. Ив. Ал-др. **Стебуть**, (въ Ефремовскомъ уѣздѣ); ст. сов. бар.

Вальтеръ Вольд. фонъ-Розень, (г. Богородицкъ); дѣйств. ст. сов. Ник. Мих. Ивановъ, (Кіевская, д. Ливенцова); ст. сов. Ник. Ал-сѣв. Цвѣтновъ, (Пушкинская, д. Аникѣева); тит. сов. Влад. Мих. Борисовъ, (Воронежская, д. Авраамовой); тит. сов. Ал-др. Ал-др. Салтыковъ, (въ Алексинскомъ уѣздѣ); Магистръ Богословія ст. сов. Ник. Ив. Троицкій, (Роговая, соб. д.); ген.-маіоръ Ал-др. Влад. Кунъ, (зд. Оружейнаго Завода); кол. секр. Ив. Іосифъ. Шатиловъ, (въ Новосильскомъ уѣздѣ); кол. секр. Пав. Ив. Левицкій, (въ Чернскомъ уѣздѣ); ст. сов. Ник. Емел. Сѣверный, (Бабаевская, д. Князева); кол. секр. Ал-сѣй Ив. Бѣловъ, (Кіевская, д. Лехельта); дѣйств. ст. сов. Иліод. Андр. Долинино-Иванскій, (въ Чернскомъ уѣздѣ); капитанъ Серг. Ал-др. Зыбинъ, (зд. Оружейнаго завода); тит. сов. Фед. Фед. Мейеръ, (уг. Старой и Верхне-Дворянской, д. Окороковой); ст. сов. Пав. Ив. Малицкій, (Фоминская, соб. д.); ст. сов. Дм. Ал-др. Федоровскій, (зд. жел.-дор. училища); Членъ Секретарь Комитета—кол. асс. Вас. Юл. Фере, (Калужская, д. Быковой).

## ГУБЕРНСКІЙ ПОПЕЧИТЕЛЬНЫЙ О ТЮРЬМАХЪ КОМИТЕТЪ.

*Вице-Призеденты:* Епископъ Тульскій и Бѣлевскій Питиримъ; Губернаторъ; *Директоры:* а) обязательные: Губернскій Предводитель Дворянства, Вице-Губернаторъ, Управляющій Казенною Палатою, Предсѣдатель Губернской Земской Управы, Врачебный Инспекторъ, Прокуроръ Округнаго Суда, Предсѣдатель Тульской Уѣздной Земской Управы, Членъ Округнаго Суда по Тульскому уѣзду, Губернскій Инженеръ, Тульскій Городской Голова, Городскіе Судьи г. Тулы, Полиціймейстеръ г. Тулы; б) необязательные: дѣйств. ст. сов. Ник. Мих. Ивановъ, (Кіевская, д. Ливенцова) Провизоръ кол. секр. Влад. Дм. Залеманъ, онъ же казначей, (Кіевская, соб. д.); купецъ Ник. Эрастовичъ Чайнинъ, (Кіевская, соб. д.); оконч. курсъ по





юридич. факультету университета Соломонъ Ром. **Варшаверъ**, (Кіевская, д. Моск. Международнаго Банка); Секретарь Комитета—кол. асс. Мих. Фед. **Халчевъ**, (уг. Барановой и Пушкинской, д. Буравцова); Бухгалтеръ—кол. секр. Виет. Викт. **Чевскій**, (Демидовская, д. Чевской); *Губернская тюрьма*: Начальникъ тюрьмы, и. д., Поруч. Сигизмундъ Юсиф. **Бродовскій**, (кварт. при тюремн. замкѣ); Помощники его: тит. сов. Петр. Фед. **Моисеевъ**, (Жуковская, д. Комарова); врем. и. д. неим. чина—Андр. Мих. **Струковъ**, (за Кіевскою заст., д. Жилина); Врачъ—кол. сов. Яв. Григ. **Боровскій**, (уг. Площадной и Петровской, соб. д.); Священникъ тюремной церкви—Ал-сѣй Петр. **Рудневъ**, (Верхне-Двор., соб. д.); церковный староста—куп. Ник. Эраст. **Чайкинъ**, (онъ же Директоръ).

## ГУБЕРНСКІЙ РАСПОРЯДИТЕЛЬНЫЙ КОМИТЕТЪ.

Предсѣдатель—Губернаторъ. Члены: Губернскій Предводитель Дворянства, Вице-Губернаторъ, Управляющій Казенною Палатою, Предсѣдатель Губернской Земской Управы, Тульскій Уѣздный Военскій Начальникъ, Тульскій Городской Голова, Начальникъ I Отдѣленія Казенной Палаты; Дѣлопроизводитель—кол. асс. Ник. Афан. **Назаревскій**, (Вѣляевская, 1 части, д. Овсянниковой).

## ДВОРЯНСКОЕ ДЕПУТАТСКОЕ СОБРАНІЕ.

Губернскій Предводитель Дворянства—тайн. сов. Ал-сѣй Ал-др. **Арсеньевъ**, Депутаты Дворянства: Тульскаго уѣзда—(вакансія); Алексинскаго—поруч. Станисл. Ксаверьевичъ **Малькевичъ**; Каширскаго—губ. секр. Ник. Ник. **Барановскій**; Веневскаго—кол. асс. Мих. Андр. **Хрущовъ**; Елифанскаго—ст. сов. Викент. Рафаил. **Чижъ**; Богородицкаго—ст. сов. князь Ал-др. Дм. **Мышецкій**; Ефремовскаго—кол. рег. Андр. Ал-сѣв. **Масловъ**; Ново-



сильскаго—ст. сов. Ник. Афан. Лебедевъ; Чернскаго—губ. секр. Ник. Иліодор. Долинино-Иванскій; Крапивенскаго—кол. секр. Ал-др. Мих. Золотаревъ; Одоевскаго—двор. Адрианъ Адрианов. Арсеньевъ; Бѣлевскаго—шт.-ротм. Ал-др. Фед. Мосоловъ; Секретарь Дворянства—артиллеріи кап. Викторъ Павл. Воронцовъ-Вельяминовъ; Столоначальники: тит. сов. Мих. Андр. Черемисиновъ; тит. сов. Ив. Вас. Либинъ; Архивариусъ тит. сов. Ал-сѣй Фед. Фелюловъ

## ГУБЕРНСКОЕ ЗЕМСКОЕ СОБРАНІЕ.

Предсѣдатель—Губернскій Предводитель Дворянства. Губернскіе гласные—по Тульскому уѣзду: шт.-кап. Ив. Вас. Тулубьевъ, (Бабаевская, д. Уѣздн. земства); поруч. Влад. Павл. Гороховъ; прапорщ. Ник. Сильвестр. Бѣляевъ; губ. секр. Мих. Петр. Пробенко; поруч. Касс. Ив. Ивановъ; двор. Ал-др. Павлов. Воейковъ; по Алексинскому уѣзду: ст. сов. Петръ Ал-др. Скобельцынъ; князь Георг. Евген. Львовъ; поруч. Ник. Петр. Михайловъ; канд. правъ Иліодоръ Симфоріон. Бѣлавинъ; по Каширскому уѣзду: оконч. курсъ Моск. Унив. Викт. Діодор. Брянскій; кол. сов. Ник. Вас. Карповъ; надв. сов. Вас. Вас. Карповъ; тит. сов. Ал-др. Конст. Шуцкій; тит. сов. Вас. Вас. Татаринъ; по Веневскому уѣзду: дѣйств. ст. сов. Ив. Ив. Лукьяновъ; ст. сов. графъ Ник. Павл. Барановъ; кол. секр. Ник. Петр. Черносвитовъ; надв. сов. князь Ал-сѣй Ник. Шаховской; кол. асс. князь Конст. Аполлинар. Бутеневъ; по Епифанскому уѣзду: надв. сов. Раф. Ал-сѣев. Писаревъ; кол. асс. Серг. Петр. Протопоповъ; двор. Ив. Ив. Раевскій; кол. асс. Ал-др. Вас. Слѣпцовъ; ротм. Ив. Павл. Игнатьевъ; по Богородицкому уѣзду: кол. сов. князь Мих. Ростислав. Долгоруковъ; ст. сов. князь Ал-др. Дмитр. Мышецкій; ст. сов. Левъ Влад. Любенковъ; канд. правъ Левъ Львов. Любенковъ; ст. сов. Евген. Дмитр. Философовъ; графъ Влад. Ал-сѣев. Бобринскій; по Ефремовскому уѣзду: тит. сов. Сем. Влад.

**Унковскій**; ст. сов. Мих. Тих. **Яблочковъ**; гв. шт.-кап. Ал-др. Ал-др. **Арсеньевъ**; гв. полк. Ал-др. Вас. **Миллеръ**; кол. асс. Бор. Ник. **Николаевъ**; гв. поруч. Дм. Дм. **Левшинъ**; по Новосильскому уѣзду: ген.-маіоръ. Ал-др. Мих. **Шепелевъ-Вороновичъ**; ст. сов. Фед. Ив. **Даниловъ**; ст. сов. князь Дм. Ал-сѣв. **Долгоруковъ**; кол. асс. Ив. Іосиф. **Шатиловъ**; по Чернскому уѣзду: дѣйств. ст. сов. Иліодоръ Андр. **Долинино-Иванскій**; губ. секр. Андр. Вас. **Кретовъ**; кол. асс. баронъ Антонъ Ал-др. **Дельвигъ**; князь Ал-др. Петр. **Урусовъ**; поруч. Петр. Парфен. **Лавровъ**; по Крапивенскому уѣзду: ст. сов. Ал-сѣй Ник. **Кривцовъ**; ст. сов. Вас. Ал-сѣв. **Хомяковъ**; надв. сов. Ал-сѣй Ал-сѣв. **Гвоздевъ**; кол. асс. Вас. Юл. **Фере**; по Одоевскому уѣзду: кол. секр. Ник. Георг. **Торопчаниновъ**; губ. секр. графъ Ник. Ник. **Татищевъ**; надв. сов. графъ Георгій Дм. **Толстой**; ст. сов. Андр. Конст. **Сафоновъ**; по Бѣлевскому уѣзду: тит. сов. Фед. Евген. **Арбузовъ**; гв. поруч. Вас. Валеріан. **Князевъ**; шт. ротм. Ал-др. Федор. **Мосоловъ**; канд. правъ Евламп. Петр. **Случевскій**; Участвующіе въ Собраніи на основ. ст. ст. 56 и 121 Полож. о земск. учрежд.: всѣ уѣздные Предводители Дворянства; Управляющій Государственными Имуществами Тульской и Калужской губерній; Представитель отъ удѣльнаго вѣдомства—управляющій 13 Скопинско-Данковскимъ удѣльнымъ имѣніемъ Арнольдъ Рудольф. **фонъ-Дауэ**; члены Губернской Земской Управы, избранные не изъ губернскихъ гласныхъ: кол. асс. баронъ Серг. Львов. **Боде**; кол. секр. Ник. Ник. **Карауловъ**; надв. сов. Ал-др. Ив. **Пелопидасъ**; депутатъ отъ духовнаго вѣдомства—прот. Вас. Ник. **Боголюбовъ**.

## ГУБЕРНСКАЯ ЗЕМСКАЯ УПРАВА.

Предсѣдатель—стат. сов. князь Ал-др. Дм. **Мышецкій** (Кіевская, д. Губернскаго Земства); Члены: губ. секр. Ник. Георг. **Торопчаниновъ**; (уг. Старо-Дворянской и Ново-Дворянской, д. Никольскаго); кол. асс. баронъ Серг. Львов. **Боде** (уг. Старо-Дворянской и Мотякинской, соб.





д.); кол. секр. Ник. Ник. **Карауловъ**; (Барановая, д. Архангельской), надв. сов. Ал-др. Ив. **Пелопидасъ** (Роговая, д. Ивашкиной); секретарь—губ. секр. Ал-др. Ник. **Стрекаловъ** (Ново-Дворянская, д. Никитина); Помощн секретаря—Никита Петр. **Кобловъ**; (Жуковская, д. Морозова); Бухгалтеры: губ. секр. Ал-др. Мих. **Молчановъ** (Роговая, соб. д.); личн. почет. гражд. Дм. Петр. **Одигитривскій** (Кіевская заст. д. Бѣлова); кол. асс. Ал-др. Феофил. **Хартинъ** (Фоминская, соб. д.); помощники бухгалтеровъ: Пав. Петр. **Виноградовъ** (Прямая Бѣляевская, д. Жижины); Ив. Петр. **Острцовъ** (Барановая, д. Никольской); Дѣлопроизводители: оконч. курсъ университет. Степ. Онисим. **Сѣрополко** (Петровская, д. Токаревой); губ. секр. Пав. Ник. **Ласкинъ** (Петровская, соб. д.), личн. поч. гражд. Порфир. Павл. **Архангельскій** (Волковая, д. Елуферьева); тит. сов. Ал-др. Вас. **Боголюбовъ** (Другановскій пер., д. Барановой); Помощн. дѣлопроизводителей: оберъ-офицерск. сынъ Ал др. Як. **Частинскій** (Жуковская, д. Гладышева); Серг. Архип. **Левашевъ** (Кладбищенская, соб. д.); регистраторъ—губ. секр. Ал-сѣй Платон. **Сахаровъ** (Жигалинская, гостин. „Крымъ“). *Дорожный отдѣлъ.* Инженеры: кол. асс. Георг. Георг. **Строковскій** (Барановая, д. Дьяковой); Петра Ив. **Вешкинъ** (Томилинская, д. Бѣлолицецаго); Ник. Пав. **Лапшинъ** (Барановая, д. Никольской); Серг. Мих. **Жданъ-Пушкинъ** (Жуковская, д. Дьяковой); Фаддей Осип. **Глецъ**, (Кіевская, гост. Тифлисъ); Техники: Ал-др. Ил. **Чернышевъ** (Старо-Дворянская, д. Муравьевой); Ал-сѣй Ал-др. **Стрекаловъ** (Площадная, д. Бѣлолицецкихъ); Ал-др. Григ. **Зміевъ** (уг. Воронежской и Владимірской, соб. д.); Вас. Фед. **Голнковъ** (Волковая, д. Елуферьева); Влад. Макс. **Ползуновъ**; Чертежники: Аполлонъ Вас. **Васильевъ** (Кіевская, д. Димакова); Ник. Ал-др. **Дэйтеръ** (Томилинская, л. Кузнецова). *Сельско-хозяйственный отдѣлъ.* Губернскій агрономъ—Сем. Юрьев-**Соттири** (Кіевская, гост. Тифлисъ); *Оцѣночно-статистическій отдѣлъ.* Завѣдующій—Серг. Андр. **Хариза-**





меновъ (Старо-Дворянская, д. Розанова); Помощн. его — Тих. Ив. **Полнеръ**, (Жуковская, д. Морозова); инженер. Ник. Конст. **Варшавскій** (Пушкинская, д. Щеглова); Агрономъ-статистикъ — Ив. Викт. **Долинино-Иванскій** (Петровская, д. Глаголевыхъ); техникъ — Ал-др. Ив. **Живнеревъ** (Жуковская, д. Дубровской); Статистики: Ник. Исаев. **Ливенцевъ**, (Жуковская, д. Молчанова). Веніам. Мих. **Кирилловъ** (Волковая, д. Васильевой); Ал-др. Вас. **Переплетчиковъ**, (Кіевская, гост. Тифлисъ); старшая счетчица — Софія Ал-сѣв. **Немолодышева** (Петровская, д. Сапуновой). *Ветеринарный отдѣлъ*. Завѣдывающій — кол. асс. Конст. Степ. **Ивановъ** (Старо-Дворянская, соб. д.); участк. ветеринар. врачи; 1 уч. Тульского у. — Ал-др. Тимоф. **Дмитріевъ** (Роговая улица); 2 уч. Каширскаго уѣзда — (вакансія); 3 уч. Епифанскаго у. — (вакансія); 5 уч. Чернскаго у. — (вакансія); 6 уч. Бѣлевскаго у. — Влад. Гр. **Деменковъ** (г. Бѣлевъ); 7 уч. Алексинскаго у. — Влад. Степ. **Григорьевъ** (г. Алексинъ); 8 уч. Веневскаго у. — Ник. Ник. **Грузинцевъ** (г. Веневъ); 9 уч. Богородицкаго у. — Венедиктъ Серафим. **Знаменскій** (г. Богородицкъ); 10 уч. Крапивненскаго у. — Вячесл. Платон. **Свенцицкій** (г. Крапивна); 11 уч. Одоевскаго у. — Ал-др. Аким. **Власовъ** (г. Одоевъ); 12 уч. Новосильскаго у. — (вакансія); *Страховой отдѣлъ*. Инспекторъ страхованія — (вакансія); агенты: по Тульскому у. — Фердинанд. Альберт. **Яворскій** (Верхне-Дворянская, д. Габіу); Алексинскому — Никандръ Лукьян. **Кононовъ**; Каширскому — Ив. Еф. **Богдановъ**; Веневскому — Ник. Ник. **Шумовскій**; Епифанскому — Влад. Фед. **Введенскій**; Богородицкому — Ник. Петр. **Муромцевъ**; Ефремовскому — Ив. Ал-др. **Александровъ**; Новосильскому — Дан. Ив. **Пигулевскій**; Чернскому — Ал-др. Вас. **Стуловъ**; Крапивненскому — Евг. Степ. **Буткевичъ**; Одоевскому — Ник. Ал-сѣв. **Смирновъ**; Бѣлевскому — Дан. Ив. **Пафнутьевъ**; завѣдующій черепичнымъ производствомъ — Ал-др. Вас. **Готовъ**; (Фоминская, д. Хартиной).

## СОСТОЯЩАЯ ПРИ ТУЛЬСКОЙ ГУБЕРНСКОЙ ЗЕМСКОЙ УПРАВѢ ГУБЕРНСКАЯ ДОРОЖНАЯ КОММИССІЯ.

А) Отъ Губернской Управы: Предсѣдатель Управы кн. Ал-др. Дм. **Мышецкій**; членъ Управы завѣд. дорожн. отдѣломъ—Ник. Ник. **Карауловъ**; Б) *отъ Губернскаго Земства*: Ал-сѣй Ник. **Сухотинъ**; Мих. Тих. **Яблочковъ**; Ал-др. Вас. **Миллеръ**; Андр. Конст. **Сафоновъ**; Ник. Петр. **Черносвитовъ**; В) *Отъ Уѣздныхъ Земствъ*—Предсѣдатели Уѣздныхъ Земскихъ Управъ: Тульской—Ив. Вас. **Тулубьевъ**; Каширской—Викт. Діодор. **Брянскій**; Велевской—Ив. Ив. **Лукьяновъ**; Богородицкой—Серг. Ник. **Поповъ**; Епифанской—Сер. Петр. **Протопоповъ**; Ефремовской—Сем. Влад. **Унковскій**; Новосильской—ген. маіоръ Ал-др. Мих. **Шепелевъ-Вороновичъ**; Чернской—Андр. Вас. **Кретовъ**; Крапивенской—Ал-др. Ив. **Поляковъ**; Одоевской—Ал-др. Ник. **Чебышевъ**; Бѣлевской—Фед. Евг. **Арбузовъ**; Алексинской—Аполлон. Апол. **Ерлыковъ**.

## СОСТОЯЩАЯ ПРИ ТУЛЬСКОЙ ГУБЕРНСКОЙ ЗЕМСКОЙ УПРАВѢ ГУБЕРНСКАЯ СЕЛЬСКО- ХОЗЯЙСТВЕННАЯ КОММИССІЯ.

А) Члены, избранные Губернскимъ Земскимъ Собраніемъ XXXIV очередной сессіи: Петр. Ал-др. **Скобельцынъ**, (Предсѣдатель) Ив. Іосиф. **Шатиловъ**, Раф. Ал-сѣв. **Писаревъ**, Фед. Евген. **Арбузовъ**; Викт. Діодор. **Брянскій**; графъ Влад. Ал-сѣв. **Бобринскій**, Ал-др. Вас. **Миллеръ**. Дм. Дм. **Левшинъ**; Ал-сѣй Ал-сѣв. **Гвоздевъ**, Ив. Вас. **Тулубьевъ**, баронъ Антонъ Ал-др. **Дельвигъ**, князь Мих. Ростислав. **Долгоруковъ**; Б) Делегаты отъ уѣздовъ, избранные Уѣздными Земскими Собраніями: Тульскаго: Ив. Вас. **Тулубьевъ**, Касс. Ив. **Ивановъ**; Алексинскаго: Петръ Ал-др. **Скобельцынъ**, князь Георгій





Евген. Львовъ; Каширскаго: Ал-др. Конст. **Шуцкій**, Викт. Діодор. **Брянскій**; Ешифанскаго: Владим. Петр. **Глѣбовъ**, Серг. Петр. **Протопоповъ**; Венеускаго: Ник. Демент. **Коновевичъ**, Влад. Ал-др. **Шумаровскій**; Ефремовскаго: Дм. Дм. **Левшинъ**, Сем. Влад. **Унковскій**; Новосильскаго: Ник. Ник. **Карауловъ**, Ник. Андр. **Рудневъ**; Чернскаго: Андр. Вас. **Кретовъ**, Ал-сѣй Ник. **Сухотинъ**; Богородицкаго: князь Мих. Ростислав. **Долгоруковъ**, Пав. Ал-др. **Николаевъ**; Крапивенскаго: Ал-сѣй Ал-сѣев. **Гвоздевъ**, Вас. Юл. **Фере**; Одоевскаго: графъ Евген. Ник. **Татищевъ**. Адриан. Адриан. **Арсеньевъ**; Бѣлевскаго: Фед. Евг. **Арбузовъ**, Вас. Валеріан. **Князевъ**; Управляющій Государственными Имуществами Андр. Павл. **Молчановъ**; Директоръ Богородицкаго сельско хозяйственнаго училища—Мих. Петр. **Зубриловъ**; Завѣдующій Моховскою сельско-хозяйственною опытною станціею **Виннеръ**; Секретарь—Губернскій Земскій Агрономъ.

## СОВѢЩАНІЕ ПРИ ГУБЕРНСКОЙ ЗЕМСКОЙ УПРАВѢ ПО НАРОДНОМУ ОБРАЗОВАНІЮ.

Ир. Вас. **Тулубьевъ**, князь Георгій Евген. **Львовъ**, Викт. Діодор. **Брянскій**, Ив. Ив. **Лукияновъ**, Раф. Ал сѣев. **Писаревъ**, князь Мих. Ростислав. **Долгоруковъ**, Мих Тих. **Яблочковъ**, Вас. Юл. **Фере**, графъ Ник. Ник **Татищевъ**, Фед. Евг. **Арбузовъ**, Ив. Іос. **Шатиловъ**, Иліод. Андр. **Долинино-Иванскій**.

## КОНТОРА БОЛЬНИЦЫ И БОГОУГОДНЫХЪ ЗА- ВЕДЕНІЙ ОБЩЕСТВЕННАГО ПРИЗРѢНІЯ ГУ- БЕРНСКАГО ЗЕМСТВА.

Старшій врачъ—ст. сов Ал-др. **Матв. Рудневъ** \*)  
Ординаторы: кол. сов Вас. Ал-сѣев. **Ульянинскій**; кол.

\*) Адресы врачей указаны въ особомъ спискѣ (См. въ концѣ I отл.).



сов. Петръ Петр. **Вознесенскій**; надв. сов. Мих. Іоаким. **Здановскій**; кол. сов. Рудольфъ Авг. **Дрейеръ**; надв. сов. Мих. Ник. **Коростелевъ**; надв. сов. Мих. Ал-др. **Щегловъ**; надв. сов. Зисманъ Шмулевичъ **Гельбрасъ**; лекарь Ник. Ал-др. **Струковъ**; Смотритель больницы—кол. рег. Вас. Ив. **Дьяконовъ**, (зд. больницы); помощникъ его—кол. рег. Ив. Ив. **Коробковъ**, (зд. больницы); письмоводитель—кол. секр. Ал-сѣй Ал-др. **Покровскій**; (Роговая, соб. д.), управляющій земскою аптекою провизоръ Эмил. Адольф. **Саговскій**, (зд. больницы).

## ТУЛЬСКАЯ ПОЧТОВО-ТЕЛЕГРАФНАЯ КОНТОРА.

Начальникъ Конторы—ст. сов. Влад. Фед. **Воскресенскій**, (зданіе Конторы); Помощникъ его—кол. асс. Ник. Ив. **Никольскій**, (зд. Конторы); Почтovo-Телеграфныя Чиновники: *I разряда*:—надв. сов. Вас. Павл. **Потемкинъ**, (Красноглазовскій пер., д. Потемкиной); *II разряда*:—кол. рег. Фридр. Фридрих. **Генцъ**, (Воздвиженская, д. Гартунгъ). *III разряда*: кол. асс. Серг. Ив. **Дмитріевскій**, (уг. Кладбищенской и Всесвятской, д. Дмитріевской); кол. асс. Станиславъ Конст. **Манцевичъ**, (зд. конторы); тит. сов. Як. Ив. **Успенскій**, (при городскомъ почт.-телегр. отдѣленіи); тит. сов. Серг. Евг. **Вертоградовъ**, (зд. Конторы); *IV разряда*: кол. асс. Ив. Петр. **Серебрянскій**, (зд. Конторы); кол. асс. Ив. Леонт. **Глаголевъ**, (зд. Конторы); губ. секр. Петръ Вас. **Фроловъ**, (Георгіевская, 3 ч. д. Фроловой); кол. рег. Пав. Никит. **Соколовъ**, (въ командировкѣ); неим. чина Яросл. Влад. **Гаекъ**, (въ командировкѣ); *V разряда*:—тит. сов. Конст. Вас. **Никольскій**, (зд. Конторы); тит. сов. Ег. Ив. **Сахаровъ**, (зд. Конторы); кол. секр. Влад. Ал-сѣв **Федоровъ**, (зд. Конторы); губ. секр. **Раевскій**; губ. секр. Ал-др. Ник. **Алферовъ**, (зд. Конторы); кол. секр. Анатол. Мих. **Успенскій**, (Жуковская, д. Ильинскаго); неим. чина Ал-др. Карл. **Грау**, (Роговая, д. Никольскаго); Студ. электро.



технич. инстит. Ник. Ал-др. **Наугольный**, женщины: Мар. Серг. **Руднева**, (Бабаевская, д. Сосенкова); Марья Ег. **Алферова**, (зд. Кояторы); Зин. Сем. **Нечаева**, (Набережная, д. Нечаева); Вѣра Ник. **Немировичъ-Данченко**, (Жуковская, д. Данченко); Люб. Ник. **Тропольская**, (Бабаевская, д. Сосенкова); *VI разряда*:—Соф. Вик. **Боброва**, (тамъ же); Ал-др. Ник. **Дементьева**, (тамъ же); Викторія Викт. **Печковская**, (Воздвиженская, пансіонъ („Жасминъ“); Механики: инженеръ-электрикъ губ секр. Серг. Ал-др. **Введенскій**, (Площадная, д. Бершовой); нем. чина Кир. Ник. **Зыкъевъ**, (Фоминская, д. Гнутовыхъ).

## ГОСУДАРСТВЕННЫЙ КОНТРОЛЬ.

### КОНТРОЛЬНАЯ ПАЛАТА.

Управляющій—дѣйств. ст. сов. Ник. Вас. **Добровъ**, (Ново-Дворянская, д. Щеглова); Старшіе Ревизоры: ст. сов. Іос. Юр. **Томкевичъ**, (уг. Калужской и Петропавловской, д. Кузовлева), кол. сов. Адам. Іосиф. **Каменецкій**, (Красноглазовскій пер., д. Якимовичъ); Младшій Ревизоръ—кол. сов. Ник. Вас. **Пономаревъ**, (Ново-Дворянская, д. Курбатова); Секретарь—надв. сов. Дм. Ал-сѣв. **Глаголевъ**, (Воздвиженская, д. Глаголевой); Помощники Ревизова—надв. совѣтники: Андр. Тимоф. **Добровольскій**, (Почтовая, д. Жуковой); Петр. Тимоф. **Добровольскій**, (Кашинскій пер., д. Даева); Андр. Ник. **Піотровскій**, (Барановая, д. Ржевина); губ. секр. Сем. Ал-др. **Лавровъ**, (Петропавловская, д. Глаголевыхъ); Журналистъ—кол. асс. Конст. Вас. **Петровъ**, (Пушкинская, д. Буравцева); Счетные Чиновники—кол. ассессоры: Ал-сѣй Вас. **Халчевъ**, (Демидовская, д. Боженова); Ал-сѣй Ил. **Архангельскій**, (Роговая, д. Струкова); тит. сов. Петръ Ал-сѣв. **Архангельскій**, (Петро-Павловская, д. Архангельскаго); кол. рег.



Аркад. Ник. **Сахаровъ**, (Кашинскій пер., д. Ковригина);  
неим. чина Серг. Фед. **Струковъ**, (Пятницкая, д. Паль-  
цева).

## МИНИСТЕРСТВО ФИНАНСОВЪ.

### КАЗЕННАЯ ПАЛАТА.

Управляющій—дѣйств. ст. сов. Вас. Леонт. **Халютинъ**,  
(Старо-Дворянская, соб. д.); Начальники Отдѣленій: I-го—  
стат. сов. Ив. Мих. **Мерцаловъ**, (Кіевская, д. Федорова);  
II-го—кол. сов. Викт. Павл. **Потуловъ**, (Георгіевская,  
д. Перовой); III-го кол. сов. Ал-сѣй Ив. **Елуферьевъ**,  
(Волковая, соб. д.); Податные Инспекторы: по 1, 2 и 3  
частямъ г. Тулы—ст. сов. Ал-др. Вас. **Кудрявцевъ**,  
(Старо-Дворянская, соб. д.); по 4 й части г. Тулы и  
по Тульскому уѣзду—ст. сов. Влад. Гур. **Скибневскій**,  
(Садовая, д. Кондрашева); по уѣздамъ: Алексинскому—  
губ. секр. Серг. Серг. **Перфильевъ**, (въ г. Алексинѣ);  
Каширскому—тит. сов. Мих. Ник. **Ласковскій**, (въ г.  
Каширѣ); Веневскому—тит. сов. Ник. Вас. **Гензе-  
ловичъ**, (въ г. Веневѣ); Епифанскому—кол. секр. Серг.  
Авг. **Фишеръ**, (въ г. Епифани); Богородицкому—стат.  
сов. Баронъ Вальтеръ Вольдемар. **Фонъ-Розень**, (въ г.  
Богородицкѣ); Ефремовскому—кол. сов. Ал-др. Ник.  
**Трусовъ**, (въ г. Ефремовѣ); Новосильскому—кол. секр.  
Влад. Вас. **Авдійскій** (въ г. Новосили); Чернскому—кол.  
асс. Мих. Ив. **Терпигоревъ**, (въ г. Черни); Крапивен-  
скому—тит. сов. Ник. Влад. **Пелепелкинъ**, (въ г. Кра-  
пивнѣ); Одоевскому—тит. сов. Ал.-др. Ив. **Миллеръ**,  
(въ г. Одоевѣ); Бѣлевскому—тит. сов. Григ. Ник. **До-  
бровольскій**, (въ г. Бѣлевѣ); Помощники Податныхъ Ин-  
спекторовъ: по г. Туль—губ. секр. Ник. Ал-сѣв. **Габіу**,  
(Верхне-Дворянская, соб. д.); по Каширскому у.—губ.





секр. Ник. Григ. **Холмогоровъ**; по Веневскому у.—губ. секр. Влад. Панкрат. **Ивановъ**, по Епифанскому у.—неим. чина Ал-сѣй Герасим. **Турбинъ**; по Богородицкому у.—губ. секр. Ант. Григ. **Шерманъ**; по Ефремовскому у.—(вакансія); по Новосильскому у.—губ. секр. Дм. Влад. **Собецкій**, по Чернскому—надв. сов. Ал-др. Наум. **Прокопенко**, Секретарь—надв. сов. Мих. Ник. **Зеленецкій**, (Серебрянская, соб. д.); Чиновники особыхъ порученій: кол. сов. Ник. Павл. **Щегловъ**, (Ново-Дворянская, соб. д.); сверхшт.—оконч. курсъ юридич. наукъ Моск. университет. Юліанъ **Шидловскій**, Бухгалтеры—надв. совѣтники: Дм. Ег. **Добронравовъ**, (Петровская, соб. д.); Ал-др. Ив. **Рогозинскій**, (Ново-Дворянская, соб. д.); кол. асс. Ник. Андр. **Ивановъ**, (Бѣляевская, 2 ч., д. Глаголева); кол. асс. Петръ Никиф. **Головнинъ**, (Волковая, соб. д.); тит. сов. Фед. Яковл. **Марковъ**, (Бѣляевская, 2 ч. д. Щеглова); Столоначальники—кол. ассесоры: Ал-сѣй Ал-др. **Соболевъ**, (Площадная, д. Каменскаго); Влад. Ник. **Любомудровъ**, (Барановая, д. Никольской); Дмитр. Вас. **Доброхотовъ**, (Фоминская, соб. д.); Ник. Ив. **Знаменскій**, (Староникитскій пер. д. Соколовой); тит. сов. Ал-сѣй Ал-др. **Бочарниковъ**, (Грязевская, д. Чернопятова); Архивариусъ—тит. сов. Ник. Ник. **Логачевъ**, (Калужская, соб. д.); Помощники Бухгалтеровъ: тит. совѣтники: Аполлинарій Граціан. **Дубальскій**, (Кривая Бѣляевская, д. Фетисова); Ив. Ив. **Сидоровъ**, (Старо-Павшинская, д. Гладышевой); Петръ Ал-др. **Соболевъ**, (Петровская, д. Глаголевыхъ); Иванъ Пармен. **Громовъ**, (Фоминская, д. Нелюдова); Иванъ Кесаріев. **Матвѣевъ**, (тамъ же); Матв. Ив. **Успенскій**, (Барановая, д. Никитина); Ал-др. Ив. **Глаголевъ**, (Фоминская, соб. д.); кол. секр. Ал-др. Ник. **Юрданъ**, (2 ч. Георгиевская, д. Чернопятовыхъ); кол. секр. Ник. Григ. **Покровскій**, (Кіевская, гост. „Тифлисъ“); лич. поч. гражд. Фед. Вас. **Елуферьевъ**, (Калужская, соб. д.); кол. секр. Ник. Ал-сѣев. **Глаголевъ**, (Герасимовская, соб. д.); Помощники Столоначальниковъ; тит. сов. Ив. Ив. **Путилинъ**, неим. чина Яв. Кесар. **Матвѣевъ**, (Площадная, соб. д.);



губ. секр. Влад. Ал-др. **Соболевъ**, (Красноглазовскій пер., д. Никитиной); тит. сов. Мих. Никит. **Тулушевъ**, (Петровская, свой д.); тит. сов. Ал-сѣй Вас. **Постниковъ**, (Кіевская заст., д. Щегловой); кол. секр. Тих. Феофилакт. **Хартинь**, (Фоминская, д. Хартиной).

## ГУБЕРНСКОЕ ПРОВИРННОЕ УЧРЕЖДЕНІЕ.

Губернскій Провиреръ — кол. секр. Ал-др. Іос. **Берлантъ**, (Милліонная, д. Кисельмана).

## ГУБЕРНСКОЕ ПО ПРОМЫСЛОВОМУ НАЛОГУ ПРИСУТСТВІЕ.

Предсѣдатель — Губернаторъ; Члены: Вице-Губернаторъ. Управляющій Казенною Палатою, Управляющій Акцизными сборами, Прокуроръ Окружнаго Суда, или его Товарищъ, Предсѣдатель Губернской Земской Управы, Тульскій Городской Голова, отъ Губернскаго Земства — кол. секр. Ник. Петр. **Черносвитовъ**, (противъ Дѣтскаго сада, соб. д.); отъ Тульской Городской Думы — куп. Ник. Ив. **Ливенцевъ**, (Кіевская, соб. д.); Дѣлопроизводители: по дѣламъ о взысканіяхъ за нарушеніе правилъ о государственномъ промысловомъ налогѣ — кол. асс. Петр. Ал сѣев **Синегубъ**, (Старо-Дворянская, д. Коровиной); по прочимъ дѣламъ — Начальникъ Отдѣл. Казенной Палаты стат. сов. Ив. Мих. **Мерцаловъ**, (Кіевская, д. Федорова)

## ГУБЕРНСКОЕ ПО ФАБРИЧНЫМЪ И ГОРНО- ЗАВОДСКИМЪ ДѢЛАМЪ ПРИСУТСТВІЕ.

Предсѣдатель Губернаторъ; члены: Вице-Губернаторъ, Прокуроръ Окружнаго Суда, Начальникъ Губернскаго Жандармскаго Управленія, Старшій Фабричный Инспекторъ, Помощникъ Окружнаго Горнаго Инженера; отъ фабрикан-



товъ и заводчиковъ: дѣйств. ст. сов. Ал-др. **Поляновъ**, (Крап. у.); губ. секр. Ник. Ив. **Баташевъ**, (Миліонная, соб. д.); инжен.-химикъ Мих. Влад. **Тепловъ**, (Заварная, д. Бр. Тепловыхъ); отъ горнопромышленниковъ шт.-ротм Ал-сѣй Ив. **Мосоловъ**, (Старо-Дворянская, соб. д.); дѣлопроизводитель кол. секр. Ал-др. Дм. **Яновскій**, (Кіевская застава, д. Вьюковой)

### ФАБРИЧНАЯ ИНСПЕКЦІЯ.

Фабричные Инспекторы Тульской губерніи: Старшій— кол. сов. Ив. Вас. **Бартеневъ**, (Ново-Дворянская, д. Кнерцеръ); 1-го участка—(вакансія); 2-го уч.—технологъ тит. сов. Ал-сѣй Ив. **Бѣловъ**, (Кіевская, д. Лехельтъ); Дѣлопроизводитель при Старшемъ Фабричномъ Инспекторѣ— губ. секр. Ник. Ив. **Леонардовъ**, (Роговая, д. Бабашева).

### ГУБЕРНСКОЕ ПО КВАРТИРНОМУ НАЛОГУ ПРИСУТСТВІЕ.

Предсѣдатель—Управляющій Казенною Палатою; Члены: всѣ Начальники Отдѣленій Казенной Палаты; Тульскій Городской Голова.

### ТУЛЬСКОЕ ГУБЕРНСКОЕ КАЗНАЧЕЙСТВО.

Казначей—ст. сов. Вас. Як. **Григорьевъ**, (Волковая, соб. д.); Помощникъ его—тит. сов. Андр. Ник. **Носовъ**, (Георгіевская, д. Щелиной); Старшій Бухгалтеръ— кол. сов. Ник. Ник. **Трофимовъ**, (Кіевская застава, соб. д.); Кассиры: надв. сов. Ив. Ал-др. **Леонардовъ**, (Серебрянская, д. Иванова); надв. сов. Ал-сѣй Вас. **Лавровъ**, (Грязевская, соб. д.); надв. сов. Ал-др. Ал-сѣв. **Покровскій**, (Роговая, д. Покровскаго); тит. сов. Серг. Ал-сѣв. **Шаховцевъ**, (Петровская, соб. д.); Бухгалтеры—надв. сѣ-



вѣтники: **Конст. Пармен. Громовъ**, (Воздвиженская, д. Громовой); **Серг. Ив. Мурзинъ**, (Роговая, д. Боголюбова); **Ник. Павл. Петровъ**, (Кіевская заст., д. Ларионова); **Ив. Конст. Раевъ**, (Демидовская, д. Сидоровой); Письмоводитель — кол. рег. **Ив. Ал-др. Глаголевъ**, (Петровская, д. Глаголевыхъ).

## ТУЛЬСКОЕ ГУБЕРНСКОЕ АКЦИЗНОЕ УПРАВЛЕНІЕ.

Управляющій акцизными сборами дѣйств. ст. сов. **Теофилъ Фом. Менчинскій**, (уг. Волковой и Хлѣбной площ., д. Тулубьевой); — Старшіе Ревизоры: кол. сов. **Петръ Ник. Волгинъ**, (Верхне-Дворянская, д. Руднева); кол. асс. **Валент. Ал-др. Новожиловъ**, (Барановая, д. Петрицо), Младшій Ревизоръ — неим. чина **Андрей Петр. Петровъ**, (Нижне-Дворянская д. Соколова); Секретарь — кол. асс. **Вас. Сем. Мокроусовъ**, (Барановая, д. Гладышевыхъ); Бухгалтеръ — кол. асс. **Дм. Ник. Любомудровъ**, (Арсенальная, д. Любомудровой); Помощникъ Секретаря — неим. чина **Георг. Вас. Корсунскій**, (Ново-Дворянская, д. Чернопятовыхъ); Помощникъ Бухгалтера: кол. асс. **Ник. Ник. Ставровскій**, (Старо-Дворянская, д. Зубаровскаго).

## ОКРУЖНЫЯ АКЦИЗНЫЯ УПРАВЛЕНІЯ.

*1-й округъ* (уѣзды Тульскій, Веневскій, Каширскій и Алексинскій), Надзиратель — (вакансія) Помощники Надзирателя — надв. сов. **Влад. Павл. Дурасовъ**, (въ г. Туль, Пушкинская, т. Аникѣва); надв. сов. **Ив. Мих. Климушинъ**, (г. Веневъ); неим. чина **Мих. Вас. Дунаевъ**, (г. Веневъ); кол. асс. **Вит. Конст. Соболевъ**, (г. Кашира); Младшіе: губ. секр. **Конст. Степ. Сподинъ**, (Жуковская, д. Смирнова); кол. секр. **Ник. Як. Спиридоновъ**, (Верхне-Дворянская, д. Габіу); Дѣлопроизводитель — кол. асс. **Евг.**

Мих. Павловскій, (Плацъ-Парадъ, д. Дмитріевой); *II-й Округъ* (уѣзды: Чернскій и Новосильскій); Надзиратель— кол. сов. Ник Гавр. Минскій, (г. Чернь), Помощники его: надв. сов. Петръ Андр. Савенковъ, (г. Новосиль); кол. асс. Мих Адольф. Обольяниновъ, (г. Чернь); тит. сов. Ал-др. Ник. Селивановъ, (г. Чернь); тит. сов. Ал-др. Ал-др. Скорупскій, (тамъ же); дѣлопроизв. — кол. рег. Влад. Петр. Щелетевъ, (г. Чернь); *III-й Округъ* (уѣзды: Ефреморскій, Богородицкій и Епифанскій): Надзиратель— кол. сов. Петръ Влад. Рухинъ, (г. Ефремовъ); Помощники его: надв. сов. Петръ Степ. Орловскій, (с. Барятино, Богородицкаго уѣзда); над. сов. Ив Ник. Протопоповъ, (Тула, Кіевская заст., д. Шмелевой); надв. сов. Фридрихъ Вильгельм. Вернеръ, (г. Богородицкъ); кол. асс. Ник. Ег. Первенцевъ, (г. Ефремовъ); кол. асс. Мих. Савв. Левицкій, (г. Ефремовъ); тит. сов. Влад. Ал-др. Соболевъ, (г. Ефремовъ); кол. асс. Ник. Ив. Некрасовъ, (г. Епифань); Дѣлопроизводитель— кол. асс. Ник. Ив. Зубаровскій, (г. Ефремовъ); *IV-й Округъ* (уѣзды: Одоевскій, Бѣлевскій и Крапивенскій): Надзиратель— кол. сов. Евг. Адріан. Еремѣевъ, (г. Бѣлевъ); Помощники его: пот. поч. гражд. Сильвестръ Петр. Монтвидъ, (г. Одоевъ); кол. сов. Евг. Павл. Поповскій, (г. Крапивна); тит. сов. Ник. Георг. Исаевъ, (въ г. Бѣлевѣ); кол. асс. Мих. Яков. Вирскій, (въ г. Бѣлевѣ); кол. асс. Андр. Вас. Сабанинъ, (г. Одоевъ); тит. сов. Влад Ник. Протопоповъ, (г. Крапивна); Дѣлопроизводитель— кол. секр. Конст. Теофил. Менчинскій, (г. Бѣлевъ); *Участковый надзиратель сахара-акцизнаго надзора*— кол. асс. Вас. Иван. Спасскій, (Роговая, д. Каменской); *Штатные Контролеры на винокуренныхъ заводахъ*: Старшіе— кол. секр. Вас. Матв. Мусатовъ, (въ г. Каширѣ); кол. секр. Влад Ал-др. Дружининъ, (Верхне-Дворянская, д. Габіу); кол. секр. Ник. Ив. Лашенко, (въ Чернскомъ у.); губ. секр. Влад. Тим. Мелешкинъ, (Богородицкомъ у.); кол. рег. Михайль Ал-сѣв. Матвѣевъ, (въ Бѣлевскомъ у.); губ. секр. Ник. Влад. Евреиновъ, (въ Чернскомъ у.); кол. секр. Бор.



Ал-сѣв. **Кутуковъ**, (въ Веневскомъ у.); кол. секр. Афан. Григ. **Хоревъ**, (г. Ефремовъ); надв. сов. Ник. Мих. **Покровскій**, (Петровская, д. Покровской); губ. секр. Венедиктъ Юліан. **Григоровичъ**, (Жуковская, д. Морозова); Младшіе: губ. секр. Пав. Конст. **Ланской**, (Одоевск. у.); неим. чина Пав. Ал-др. **Каменевъ**, (Епиф. у.); неим. чина Ник. Як. **Шуваевъ**, (г. Богородицкѣ); кол. секр. Ал-др. Андр. **Павпертовъ**, (Богородиц. у.); неим. чина Ал-др. Ник. **Дьяковъ**, (Чернск. у.); неим. чина Ник. Сем. **Цвѣтковъ**, (Крапивенск. у.); кол. рег. Ал-сѣй Ал-сѣв. **Барановъ**, (Новос. у.); кол. секр. Пав. Ал-др. **Давыдовъ**, (Чернск. у.); кол. секр. Ник. Ник. **Любомудровъ**, (Арсенальная площадь, д. Любомудровой); губ. секр. Влад. Дм. **Поддубскій**, (Одоев. у.); кол. секр. Вас. Хрисанф. **Тимофеевъ**, (г. Богородицкѣ).

## ГУБЕРНСКОЕ ПО ПИТЕЙНЫМЪ ДѢЛАМЪ ПРИСУТСТВІЕ.

Предсѣдатель — Губернаторъ; Члены: Вице-Губернаторъ, Губернскій Предводитель Дворянства, Прокуроръ Окружнаго Суда, Управляющій Казенною Палатою, Управляющій Акцизными Сборами, (онъ же Непременный Членъ), Предсѣдатель Губернской Земской Управы. Тульскій Городской Голова.

## ТУЛЬСКОЕ ОТДѢЛЕНІЕ ГОСУДАРСТВЕННОГО БАНКА.

Управляющій — ст. сов. Ал-др. Ив. **Свѣтовидовъ**. (въ зданіи при Отд. Банка); Контролеръ — губ. секр. Конст. Иосиф. **Лабунскій**, (въ зданіи при Отд. Банка); Бухгалтеръ — кол. асс. Ив. Евграф. **Архангельскій**, (Калужская, д. Иванова); Кассиръ — кол. сов. Андр. Андр. **Козловъ**, (Барановая, д. Транквиллитатина); Секретарь, подпоруч.



зап. Ал-сѣй Бор. **Миллеръ**, (Безыменный пер. д. Барабанова); Помощники контролера—кол. секр. Ал-др. Вас. **Коссовичъ**, (Петровская, д. Блаженковой); тит. сов. Влад. Виет. **Воскресенскій**, (Площадная, д. Сташевскаго); Помощники Бухгалтера: кол. асс. Ал-др. Ник. **Кутеловъ**, (Отд. Банка); кол. секр. Мих. Ив. **Богоявленскій**, (Пушкинская, д. Аничѣва); губ. секр. Филаретъ Серг. **Румянцевъ**, (Барановая д. Сахаровой), кол. рег. Петр. Ал-др. **Воскобойниковъ**. (Жуковская, д. Ростовской); кол. рег. Ал-сѣй Евмен. **Ростовскій**, (Жуковская, соб. д.). кол. рег. Мих. Вас. **Соколовъ**, (зд. Оружейнаго Завода); кол. рег. Дм. Леонид. **Похвисневъ**, (Воронежская, д. Пузакова); Подпоруч. Ник. Ив. **Федоровъ**, (Ново-Дворянская, соб. д.) кол. рег. Григ. Павл. **Левитскій**, (Петровская, д. Кяндѣва); нем. чина Вас. Мих. **Николаевъ**, (Большой Шишовскій пер., д. Фомина); Помощники кассира: тит. сов. Митроф. Ник. **Миловидовъ**, (Роговая, д. Новиковой); кол. секр. Ив. Влад. **Архангельскій**, (Петровская, д. Вознесенской); кол. рег. Ал-сѣй Мих. **Миляевъ**, (Петропавловская, соб. д.); нем. чина Серг. Як. **Чистиковъ**, (Площадная, соб. д.).

## ТУЛЬСКОЕ ОТДѢЛЕНІЕ ГОСУДАРСТВЕННОГО ДВОРЯНСКАГО БАНКА.

Управляющій—кол. сов. Ал-сѣй Порфир. **Сухотинъ**, (Воздвиженская, д. Жуковской); Члены—Оцѣнщики: губ. секр. Святослав. Ник. **Ингистовъ**, (Верхне-Дворянская, д. Марковыхъ); кол. секр. Петръ Вас. **Бодиско**, (Старо-Дворянская, д. Алехиной); Дѣлопроизводитель—кол. рег. Ив. Осип **Лашкевичъ**, (Старо-Павшинская, д. Васильева); Помощники его—Ив. Георг. **Дмитріевъ**, (Старо-Дворянская, д. Воскресенской); кол. секр. Ал-др. Ив. **Казанскій**, (Воздвиженская, д. Ивановой); Бухгалтеръ—кол. секр. Апт. Мих. **Громыко**, (Ново-Дворянская, д. Коротковой), Помощники его—кол. секр. Серг. Дм. **Успенскій**, (Всесвятская, соб. д.); Бор. Ив. **Нейкирхъ**, (Томилинская, д. Садыковой).

## ОТДѢЛЕНІЕ КРЕСТЬЯНСКАГО ПОЗЕМЕЛЬ- НАГО БАНКА.

Управляющій Отдѣленіемъ—кол. сов. Ал-сѣй Порфир. **Сухотинъ**, (Воздвиженская, д. Жуковской); Непремѣнный членъ—ст. сов. Серг. Осип. **Раевскій**, (уголь Верхней и Новой Дворянской, д. Курбатова); Членъ по назначенію Тульского Губернатора—кол. асс. Вас. Юл. **Фере** (Калужская, д. Быковой); члены по избранію Тульского Губернскаго Земства: отст. капит. Ал-др. Григ. **Дьяковъ**, (Верхне-Дворянская, соб. д.); двор. Фед. Мих. **Остаповъ**; Бухгалтеръ—кол. секр. Ник. Ник. **Меньшиковъ**, (Верхне-Дворянская, д. Дьякова); Помощникъ Бухгалтера—тит. сов. Ал-сѣй Конст. **Раевъ**, (Никитская, соб. д.); Помощ. Дѣлопроизводителя губ. секр. Георг. Ив. **Остроумовъ**, (Петровская, д. Моригеровскаго).

---

## МИНИСТЕРСТВО ЗЕМЛЕДѢЛІЯ И ГОСУДАРСТВЕННЫХЪ ИМУЩЕСТВЪ.

---

### ТУЛЬСКО-КАЛУЖСКОЕ УПРАВЛЕНІЕ ГОСУ- ДАРСТВЕННЫМИ ИМУЩЕСТВАМИ.

Управляющій—стат. сов. Андр. Павл. **Молчановъ**, (Пушкинская, д. Кернъ); Лѣсные Ревизоры: Старшій—кол. сов. Іосифъ. Іос. **Дубицкій**, (уг. Барановой и Пушкинской, д. Алехина); кол. сов. Вас. Ник. **Штурмъ**, онъ же завѣд. Крапивенскимъ лѣсничествомъ съ низшею лѣсною школою при томъ же лѣсничествѣ, (г. Крапивна, Тульской губ.); Старшій запасный Лѣсничій, онъ же завѣд. Одоевскимъ лѣсничествомъ—ст. сов. Мих. Ал-сѣв. **Болховитинъ**, (г. Одоевъ); Чиновникъ особыхъ порученій—надв. сов. Ник. Павл. **Соколовъ**, (Демидовская, д. Мостовскаго); Земле-

мѣръ—и. д. тит. сов. Мих. Ден. **Кришневскій**, (Старо-Дворянская, соб. д.); Дѣлопроизводители: надв. сов. Викт. Никанор. **Преображенскій**, (Петровская, соб. д.); кол. асс. Евламп. Мих. **Успенскій**, (Жуковская, д. Басова); кол. асс. Ал-др. Ник. **Лебедевъ**, (Лукитинскій пер., д. Воскобойниковой); кол. секр. Петр. Вас. **Дмитревскій**; (Роговая, д. Нечаева); Помощники дѣлопроизводителей: тит. сов. Фед. Гавр. **Сахаровъ**, (Площадная, д. Сахаровой); тит. сов. Ал-др. Ал-др. **Никитинъ**, онъ же архивариусъ и исполнитель, (Старо-Дворянская, соб. д.); тит. сов. Аркад. Ал-сѣв. **Спекулевъ**, (за Кіевской заст., соб. д.); кол. секр. Серг. Серг. **Федоровъ**, (Петропавловская, д. Утѣхина); Лѣсничіе лѣсничествъ: Подгородняго—кол. асс. Митр. Мих. **Морозовъ**, (ст. Козловка, Засѣвка М. К. ж. д.); Крюковскаго—кол. сов. Ал-др. Ив. **Успенскій**, (г. Крапивна); Веневскаго—надв. сов. Степ. Ал-сѣв. **Новиковъ**, (г. Одоевъ); Щегловскаго—тит. сов. Викт. Семен. **Кортневъ**, (въ каз. домѣ лѣсничества, адресъ: г. Тула).

## МИНИСТЕРСТВО ЮСТИЦИИ.

### ОКРУЖНЫЙ СУДЪ.

Предсѣдатель—въ званіи Камергера Высочайшаго Двора дѣйств. ст. сов. Эммануиль Ив. **Вуичъ**, (Кіевская, д. Кузовлева); Товарищи Предсѣдателя: кол. сов. Ник. Георг. **Мотовиловъ**, (Ново-Дворянская, д. Смирнова); дѣйств. ст. сов. Ал-др. Ив. **Волынскій**, (Петровская, д. Вайнеръ); Члены Суда: дѣйств. ст. сов. Тома Дм. **Долинскій**, (Петровская, д. Злобина); дѣйств. ст. сов. Кондр. Ефим. **Березинъ**, (Петровская, д. Сафонова); ст. сов. Вас. Григ. **Глазовъ**, (Красноглазовскій пер., д. Аникѣевой); ст. сов. Влад. Филин. **Булахъ**, (Барановая, д. Ванькина); ст. сов. Ник. Ал-др. **Терновскій**, (Плაცъ-Парадъ, соб. д.); ст.





сов. Мих. Ал-др. **Богомолъвъ**, (Бабаевская, д. Юдина);  
 тит. сов. Ниль Вас. **Михайловъ**, (Никитская, д. Авчинникова);  
 Старшій Нотаріусъ кол. сов. Вас. Ив. **Соловьевъ**, (Площадная, соб. д.);  
*Уѣздные Члены*: Тульскаго—кол. сов. Ал-др. Аполлон. **Перцевъ**, (Бѣллевская, д. Щеглова);  
 Алексинскаго—ст. сов. Мих. Ниль. **Мосальскій-Кошуро**,  
 Каширскаго—ст. сов. Ив. Іосиф. **Заблоцкій**, Веневскаго—  
 кол. асс. Григ. Ник. **Дьяковъ**, Елифанскаго—ст. сов. Ив. Вас. **Вишняковъ**,  
 Богородицкаго—ст. сов. Серг. Ниль. **Марковъ**,  
 Ефремовскаго—надв. сов. Аркад. Ниль. **Шоринъ**,  
 Новосильскаго—ст. сов. Фед. Ив. **Даниловъ**, Чернскаго—  
 ст. сов. Ник. Павл. **Меньшиковъ**, Крапивенскаго—ст. сов. Петр. Сем. **Савченко**,  
 Одоевскаго—кол. сов. Конст. Вас. **Андрониковъ**, Бѣлевскаго—  
 тит. сов. Андр. Ив. **Фирсовъ**,  
*Городскія Судьи*: въ г. Тульѣ: 1 уч.—кол. асс. Конст. Ал-др. **Колесовъ**,  
 (Ново-Дворянская, д. Дьяковой); 2 уч.—ст. сов. Ал-др. Ниль. **Казариновъ**,  
 (Ново-Дворянская, соб. д.); 3 уч.—кол. сов. Ал-др. Ант. **Германъ**,  
 (Воронежская, д. Попова); въ Каширѣ—тит. сов. Дм. Конст. **Артемьевъ**,  
 въ г. Епифани—ст. сов. Пав. Петр. **Парскій**, въ Богородицкѣ—  
 ст. сов. Вас. Ал-др. **Миткевичъ**, въ Ефремовѣ—кол. секр. Дм. Ниль. **Кліентовскій**,  
 въ Одоевѣ—тит. сов. Ал-др. Гавр. **Кротковъ**, въ Бѣлевѣ—(вакансія).  
*Судебные Слѣдователи*: по важнѣйшимъ дѣламъ—кол. асс. Ив. Ив. **Нечаевъ**,  
 (Роговая, д. Никольскаго); 1 уч. г. Тулы—кол. сов. Евлог. Евг. **Мелодіевъ**,  
 (Троицкая, д. Федуркина); 2 уч.—ст. сов. Ив. Дм. **Кувичинскій**,  
 (Бабаевская, д. Воронцова); по уѣздамъ: Тульскому—ст. сов. Ниль. Вас. **Ганъ**,  
 (Троицкая, д. Терехова); Алексинскому—тит. сов. Бруно-Витольдъ **Станисл. Корниловичъ**,  
 Каширскому—тит. сов. Вас. Сер. **Воротниковъ**, Веневскому—тит. сов. Ниль. Ниль. **Соколовъ**,  
 Елифанскому—кол. секр. Ал-сѣв. Ал-сѣв. **Панкратьевъ**, Богородицкому—кол. асс. Артуръ **Исаевъ**,  
 Пржисецкій, Ефремовскому:—1 уч. кол. секр. Пав. Анат. **Махотинъ**,  
 2 уч. кол. секр. Мих. Ниль. **Картавцевъ**, Новосильскому—тит. сов. Влад. Ниль. **Терновскій**,



Чернскому—кол. асс. Ал-др. Филип. Якубовичъ, Крапивенскому—кол. сов. Влад. Ефим. Спасскій, Одоевскому—тит. сов. Евг. Конст. фонъ-Колень, Бѣлевскому—тит. сов. Вас. Вас. Басовъ, *Кандидаты на судебныя должности*: Старшіе: губ. секр. Фед. Прокоф. Рахинскій, (Петропавловская, д. Чулкова); губ. секр. Фед. Викт. Познышевъ, (Цѣшехонская, д. Гладышева); Младшіе: Мих. Ник. Курбатовъ, (Ломовскій пер., д. Медвѣдева), Ник. Ал-сѣв. Смирницкій, (Старо-Павшинская, соб. д.); Іос. Ив. Заблоцкій, (Петровская, д. Вернеръ); Ал-др. Мих. Евстафьевъ, (Петропавловская, д. Чулкова); Петръ Влад. Фандѣевъ, (Ново-Дворянская, д. Георгіевскаго); Ник. Вас. Спасскій, (Роговая, соб. д.); кол. секр. Ник. Ал-др. Малиновскій. *Секретари*: надв. сов. Ельпидиф. Сем. Протасовъ, (Петропавловская, соб. д.), кол. асс. Серг. Петр. Хмѣльниковъ, (Ново-Дворянская, д. Курбатова); Помощники секретаря: кол. секр. Евгений Ник. Пестовъ, (Кривая Бѣлевская, соб. д.); губ. секр. Ник. Ник. Варушкинъ, (за Кіевской заставой, д. Зыбиной); губ. секр. Леонид. Ник. Кудрявцевъ, (Роговая, д. Никольскаго); кол. секр. Ег. Петр. Лебедевъ, (Площадная, д. Каменскаго); и. д. неим. чина Ник. Вас. Преображенскій, (Бѣлевская, д. Болденковой); губ. секр. Ал-др. Вас. Трофимовъ, (Вознесенская, д. Филатовыхъ); губ. секр. Евг. Ник. Кудрявцевъ, (Роговая, д. Никольскаго). *Судебныя Пристава*: по гор. Тулѣ: надв. сов. Ив. Петр. Георгіевскій, (Ниже-Дворянская, соб. д.); кол. секр. Серг. Мих. Казанскій, (за Кіевской заст., соб. д.); надв. сов. Ив. Вас. Магневъ, (Плацъ-Парадъ, соб. д.); *по уѣздамъ*: Алексинскому—кол. секр. Серг. Ал-др. Малининъ, Каширскому—кол. секр. Мих. Фед. Юрневичъ, Веневскому—надв. сов. Дм. Ив. Кипарисовъ, Елифанскому—губ. секр. Ник. Ал-др. Панкратьевъ, Богородицкому—надв. сов. Фед. Вас. Проферансовъ, Ефремовскому—надв. сов. Ник. Мих. Щегловъ, Новосильскому—губ. секр. Пав. Ив. Барковъ, Чернскому—кол. секр. Серг. Влад. Утѣхинъ, Крапивенскому—кол. асс. Серг. Іосиф. Кіенскій, Одоевскому—кол. асс. Ал-др. Ив. Ивановскій,





Бѣлевскому—(вакансія). *Нотариусы*: въ г. Тулѣ: кол. рег. Пав. Петр. **Косяковъ**, (Кіевская ул., д. Рудневой); отет. подпоруч. Антонъ Афан. **Окшевскій**, (Кіевская, д. Мескатиновой); губ. секр. Влад. Петр. **Варецкій**, (Кіевская, д. городского общ.); кол. рег. Никанор Петр. **Румянцевъ**, (Калужская, соб. д.); пот. поч. гражд. Мих. Павл. **Преображенскій**, (Кіевская, д. Козловыхъ); пот. поч. гражд. Мих. Ал-сѣв. **Орфеновъ**, (Кіевская, д. Учетнаго Банка); по уѣздамъ: въ г. Алексинѣ—куп. Ал-сѣй Фед. **Шебаровъ**, въ г. Каширѣ—канц. служ. Ег. Ив. **Спасскій**, въ Веневѣ—бывш. учитель Вас. Ив. **Юдинъ**, въ Епифани—об. оф. сынъ Серг. Ив. **Раевскій**, въ Богородицкѣ—губ. секр. Иос. Героним. **Крушинскій**, въ Ефремовѣ—кол. секр. Валеріанъ Мих. **Иванскій**, въ Новосилѣ—дворян. Ал-др. Ал-др. **Вознесенскій**, въ Черни—кол. асс. Андр. Фед. **Бѣлобородовъ**, въ с. Сергіевскомъ Крапивенскаго у.—Влад. Антип. **Залипаевъ**, въ Одоевѣ—надв. сов. Тим. Ал-др. **Саковичъ**, губ. секр. Григ. Яков. **Миловидовъ**, въ Бѣлевѣ—тит. сов. Мих. Ник. **Лебедевъ**, и двор. Ник. Ник. **Бестужевъ**.

## ПРОКУРОРСКІЙ НАДЗОРЪ.

Прокуроръ—ст. сов. Ал-др. Мих. **Ремезовъ**, (Барановая, д. Платонова); Товарищи Прокурора: нал. сов. графъ Ив. Дм. **Толстой**, (Рубцовская, д. Гудкова); кол. сов. Георг. Ал-др. **Мейнгардъ**, (Красноглазовскій пер., д. Аниѣева); надв. сов. Люціан. Люціан. **Бохвиць**, (Роговая, д. Руднева); кол. асс. Ал-сѣй Ал-сѣв. **Федоровъ**, (Барановая, д. Ванькина); тит. сов. Вас. Серг. **Аксаковъ**, (Верхне-Дворянская, д. Порохова); надв. сов. Конст. Конст. **Левашевъ**, (Жуковская, д. Глаголева); кол. асс. Ал-др. Ник. **Гейденрейхъ**, (Ново-Дворянская, д. Медвѣдовой); и. д. Секретаря при Прокурорѣ—младш. кандидатъ на суд. должности Мих. Ник. **Курбатовъ**, (Ломовскій пер., д. Медвѣдовой).





## МИНИСТЕРСТВО НАРОДНАГО ПРОСВѢЩЕНІЯ.

### ГУБЕРНСКІЙ УЧИЛИЩНЫЙ СОВѢТЪ.

Предсѣдатель—Губернскій Предводитель Дворянства; Директоръ народныхъ училищъ стат. сов. Мих. Тихон. **Яблочковъ**, (Площадная, д. Чистикова); Члены: отъ Дух. Вѣд.—прот. Ал-др. Никан. **Ивановъ**, (Троицкая, соб. д.); отъ М. Н. П.—Директоръ мужской гимназіи, отъ М. В. Д.—Непремѣнный Членъ Губернскаго Присутствія Ив. Ал-др. **Воронцовъ-Вельяминовъ**, (Петровская, д. Гурьевой); отъ Земства: Предсѣдатель Губернской Земской Управы Князь Ал-др. Дм. **Мышецкій**, (Кіевская, д. Губернскаго Земства); кол. секр. Ник. Петр. **Черносвитовъ**, (Кіевская, соб. д.).

### ДИРЕКЦІЯ НАРОДНЫХЪ УЧИЛИЩЪ.

Директоръ—ст. сов. Мих. Тих. **Яблочковъ**, (Площадная, д. Чистикова); Инспекторы: 1 уч.—ст. сов. Козьма Самойл. **Еленевскій**, (Роговая, соб. д.); 2 уч.—ст. сов. Андр. Ал-др. **Зеленецкій**, (Ново-Дворянская, д. Никитина); 3 уч.—ст. сов. Вас. Андр. **Савельевъ**, (Ново-Дворянская, соб. д.); 4 уч.—ст. сов. Конст. Петр. **Яскловскій**, (Пѣшехонская, д. Гладышева).

### ТУЛЬСКАЯ МУЖСКАЯ ГИМНАЗІЯ.

Почетный Попечитель—ст. сов. Всев. Ник. Пущинъ, Директоръ—дѣйств. ст. сов. Петръ Петр. **Никольскій**, (зд. гимназіи); Инспекторъ—ст. сов. Ив. Петр. **Млинаручъ**, (зд. гимназіи); запоучитель—свящ. Ал-др. Ив. **Моисеевъ**, (Лопатинская, д. Платонова); Преподаватели: стат. совѣтники: Викент. Рафаил. **Чижъ**, (Ново-Дворянская, соб. д.); Серг. Андр. **Кириленко**, (Георгіевская, д. Гастевой); Евг.



Станисл. **Томашевичъ**, (Старо-Дворянская, соб. д.); Ник. Ал-сѣв. **Цвѣтковъ**, (Пушкинская, д. Аникѣева); Вас. Ив. **Орловъ**, (Площадная, д. Сташевскаго); Никаноръ Мих. **Бѣлоруссовъ**, (Петровская, соб. д.); Ив. Макс. **Платоновъ**, (Волковая, д. Паль); Ник. Конст. **Пріоровъ**, (Воронежская, д. Пузакова); надв. сов. Ал-др. Ив. **Токаревъ**, (Почтовая, д. Дарскаго); кол. асс. Густ. Фед. **Келеръ**, (Садовая, д. Кондрашова); Швейцарскій поддан. Клементій Бенедикт. **Маттей**, (Петровская, д. Вознесенскаго); губ. секр. Вас. Ник. **Цвѣтковъ**, (уг. Посольской и Рубцовой, д. Бѣлоусова); учитель приготовит. класса, кол. асс. Лев. Ив. **Блаженковъ**, (Петровская, д. Маккавѣева); Помощники классныхъ наставниковъ: надв. совѣтн.: Петр. Петр. **Глушковъ**, (Воронежская, д. Юшева); Сем. Андр. **Завитаевъ**, (Почтовая, д. Онисифорова); надв. сов. Григ. Вас. **Зміевъ**, (Николозавальская, соб. д.); Врачъ—кол. сов. Мих. Іоаким. **Здановскій**, (уг. Набережной и Демидовской, д. Терновской); Письмоводитель—тит. сов. Ив. Евг. **Остроумовъ**, (Волковая, соб. д.); Воспитатель пансіона Ал-др. Павл. **Лапшинъ**, (уг. Петровской и Пушкинской, д. Ченцова).

## ПЕРВАЯ ЖЕНСКАЯ ГИМНАЗІЯ.

Попечительница гимназій—супруга тайн. сов. Ольга Альберт. **Шлиппе**, (кварт. Тул. Губернатора); Предсѣдатель Педагогическаго Совѣта—ст. сов. Пав. Пав. **Ивановъ**, (зд. реальн. училища); Начальница—домашн. учительн. Елиз. Аристіон. **Мясново**, (Черниковъ пер., пансіонъ гимназій); Попечительный Совѣтъ: Предсѣдатель—ст. сов. Мих. Тих. **Яблочковъ**, (Площадная, д. Чистикова); Члены: ст. сов. князь Ал-др. **Мышецкій**, (Кіевская, д. Губернскаго Земства); кол. секр. Ник. Петр. **Черносвитовъ**, (прот. Дѣтскаго сада, соб. д.); дѣйств. ст. сов. Эдуард. Ил. **Вигандъ**, (Кіевская, соб. д.); пот. поч. гражд. Мар. Ник. **Баташева**, (Грязевская, соб. д.); шт.-кап. Ив. Вас. **Тулубьевъ**, (Бабаевская, д. уѣздн. земства); Дѣлопрото-



тель—кол. секр. Ник. **Ив. Форстеръ**, (зд. гимназій);  
 Законоучители: прот. Серг. Фед. **Дарскій**, (Почтовая, соб. д.); свящ. Ал-др. Георг. **Глаголевъ**, (Жуковская, соб. д.).  
 Преподаватели: ст. сов. Ник. Ал-сѣв. **Цвѣтковъ**, (Пушкинская, д. Аникѣева); кол. сов. Вас. Иван. **Орловъ**. (Площадная, д. Сташевскаго); кол. асс. Андрей Григ. **Дружининъ**, (Жуковская, соб. д.); кол. сов. Ник. Мих. **Граменицкій**, (Волковая, д. Тулубьева); ст. сов. Евг. Станисл. **Томашевичъ**, (Старо-Дворянская, соб. д.), ст. сов. Ник. Емел. **Сѣверный**, (Бабаевская, д. Князева); кол. асс. Вяч. Мих. **Зеленецкій**, (Прямая Бѣляевская, д. Преображенскихъ); кол. сов. Густ. Фед. **Келеръ**, (Садовая, д. Кондрашова); швейцарскій гражд. Климент. Бенедикт. **Маттей**, (Петровская, д. Воскресенскаго); сост. въ IX кл. Ал-др. Павл. **Манинъ**, (Петровская, соб. д.); Леонид. Влад. **Самыгинъ**, (Калужская, д. Дьяковой); Преподавательницы—домашнія учительницы: Зин. Плат. **Антонова**, (Посольская, д. Терехова); Елена Ив. **Лаврентьева**, (Нижне-Дворянская, д. Мясново), Анна Ник. **Кидалова**, (Петропавловская, соб. д.); Варв. Фед. **Вознесенская**, (Воронежская, д. Мозжечкова); Елиз. Ив. **Литкенсъ**, (Петровская, д. Сахарова); Соф. Аристѣон. **Мясново**, (Нижне-Дворянская, соб. д.) Ал-дра Гавриловна **Стристерманъ**, (Бабаевская, д. Хруслова); Мар. Дм. **Философова**, (Нижне-Дворянская, д. Кернъ); Шама Петр. **Дурова**, (Плацъ-Парадъ, д. Дмитріева); домашнія наставницы: Дар. Матв. **Трусова**, (Площадная, д. Конопацкаго); Варв. Сем. **Васильковская**, (Хлѣбная площ., д. 2-й женск. гимн.); учит. рукодѣлья: Анна Ив. **Сушкина**, (Рубцовская, д. Гудкова); Елена Мих. **Дагаева**, (Кривая Бѣляевская, соб. д.); учит. танцевъ—Ал-дра Ив. **Хитрово**, (Воронежская, д. Мозжечкова); учит. музыки въ пансіонѣ: Эмилія Тенцовна **Куртцъ**, (Кіевская, д. Блеклова); Анна Павловна **Юницкая**, (Старо-Дворянская, соб. д.); Надзирательницы гимназій—домашнія учительницы: Ольга Ник. **Кельберлинъ**, (Нижне-Дворянская, д. Соколовыхъ); Елиз. Григ. **Сухинина**, (Пушкинская, д. Кнерцеръ); Варвара Васил. **Остроумова**, (Воронежская, п.





Мозжечковой); Ал-дра Аристѣон. **Мясново**, (Нижне-Дворянская, соб. д.); домашнія наставницы: Мар. Мих. **Невинская**, (Волковая, д. Протопоповыхъ); Елизавета Конст. **Яковлевская**, (Сапуновскій пер., д. Бѣлобородова); Надзирательницы пансіона—дом. учительницы (жив. при пансіонѣ): Люб. Фед. **Добромылова**. Клавд. Петр. **Введенская**, Зин. Евстаф. **Корсакъ**, Над. Павл. **Алфеева**, Врачъ пансіона—кол. сов. Рудсльфъ Авг. **Дрейеръ**, (Старо-Дворянская, соб. д.).

## ВТОРАЯ ЖЕНСКАЯ ГИМНАЗІЯ.

Препсѣдатель Педагогическаго Совѣта—дѣйств. ст. сов. Петр. Петр. **Никольскій**, (зд. мужской гимназіи); Начальница гимназіи—домашн. наставн. Соф. Ив. **Дружинина**, (зд. гимназіи); Законоучитель—свящ. Дм. Ив. **Ширяевъ**, (Роговая, д. Боголюбовой); Преподаватели: ст. сов. Мих. Андр. **Соколовъ**, (Фоминская, соб. д.); надв. сов. Вяч. Мих. **Зеленецкій**, (Прямая Бѣляевская, д. Преображенскаго); кол. асс. Ник. Козьм. **Кузьминъ** (Воронежская, д. Аникѣева); сост. въ VIII кл. Ал-сѣй Мих. **Покровскій**, (Петровская, соб. д.); Преподавательницы—домашнія наставницы: Ольга Ег. **Панова**, (Почтовая, д. Панова); Елизавета Фед. **Юргенсонъ**, (Роговая д. Гладышева); Ал-дра Ал-др. **Рамихъ**, (кварт. Начальника Оружейн. завода); Анна Евг. **Гуттъ**, (Пушкинская, д. Аникѣева); Ольга Мих. **Зеленецкая**, (Прямая Бѣляевская, д. Преображенскаго); домашнія учительницы: Юлія Матв. **Баранова**, (Площадная, д. Баранова); Текла Адам. **Янковская**, (Грязевская, д. Баташева); Юлія Викент. **Смидовичъ**, (Верхне-Дворянская, соб. д.); Матильда Эдуард. **Преторіусъ**, (уг. Почтовой и Троицкой, д. Дьякова); Ал-дра Ал-др. **Введенская**, (Петровская, д. Введенскихъ); Ал-др. Ив. **Хитрово**, (Воронежская, д. Мозжечковой); начальн. учительн. Анна Ром. **Сѣрнова**. (Калужская, д. Прянчикова). Классныя надзирательницы—домашнія наставницы: Варв. Ег. **Шара-**



пова, (Барановая, д. Аверина); Марія Вас. **Рахманова**, (Ново-Павшинская, д. Тейле); Ольга Пав. **Заведеева**, (Барановая, д. Иванова); домашн. учительн. Ал-др. **Конст. Лебединская**, (Дялинскія казармы, кварт. Лебединскгго).

## ТУЛЬСКОЕ РЕАЛЬНОЕ УЧИЛИЩЕ.

Почетный Попечитель—(вакансія); Директоръ—стат. сов. Пав. Пав. **Ивановъ**, (зд. училища); Инспектирующій учит.—ст. сов. Есперъ Всевол. **Жадовскій**, (Воздвиженская, д. Зубарева); Законоучитель—свещ. Ив. Серг. **Виноградовъ**, (Ломовскій пер., д. Рогова); Преподаватели: стат. сов. Ник. Емел. **Сѣверный**, (Бабаевская, д. Князева); ст. сов. Ник. Андр. **Муратовъ**, (Петровская, д. Боровскаго); ст. сов. Фома Ал-сѣв. **Десятовскій**, (Николоржавскій пер., д. Власова); ст. сов. Ник. Ник. **Троицкій**, (Мотякинская, д. Смирнова); сост. въ VIII кл. Ник. Павл. **Кашинъ**, (Прямая Бѣляевская, д. Преображенскихъ); ст. сов. Рич. Ричард. **Вихертъ**, (Никольскій пер., 3 части, д. Дегтерева); кол. сов. Петр. Петр. **Боннэ**, (Калужская, д. Быковой); ст. сов. Матв. Ив. **Барановъ**, (Площадная, соб. д.); Помощники классныхъ наставниковъ: кол. асс. Ник. Иван. **Глаголевъ**, тит. сов. Ал-сѣй Дм. **Краснопѣвцевъ**, (въ зданіи училища); Письмоводитель—неим. чина Ал-сѣй Козьм. **Войлочниковъ**, (Томилинская, д. Иванова); врачъ—кол. сов. Пав. Наум. **Кравецъ**, (Посольская, д. Мескатинова).

## Вѣдомство учрежденій ИМПЕРАТРИЦЫ МАРИИ.

### ПОПЕЧИТЕЛЬСТВО ТУЛЬСКИХЪ ДѢТСКИХЪ ПРЮТОВЪ.

Предсѣдатель—Губернаторъ. Дѣйствительные Члены:  
Вице-Губернаторъ, Губернскій Предводитель Двѣ



Директоръ народныхъ училищъ, Предсѣдатель Губернской Земской Управы, Тульскій Городской Голова; Попечительница дѣтскихъ пріютовъ: Николаевскаго, имени Ея Императорскаго Высочества Великой Княгини **КСЕНІИ АЛЕКСАНДРОВНЫ**, Маріинскаго и Красноглазовскаго „Ясли“ — супруга тайн. сов. Ольга Альберт. **Шлиппе**, помощница попечительницы — супр полк. Люб. Петр. **Страхова**, (зд. Оружейной школы); Директоръ Маріинскаго пріюта — Тульск. купеч. сынъ Фед. Фед. **Занфтлебенъ**, (Барановая, соб. д.); Директоръ Николаевскаго и Ксеніинскаго дѣтскихъ пріютовъ — врачъ Фердин Фердин. **Германъ**; (Посольская, д. Бѣлолицевскихъ); казначей попечительства, канд. правъ Сол. Роман **Варшаверъ**, (Кіевская, зд. Международн. Банка); Почетные Члены: Преосвященный **Питиримъ**, Епископъ Тульскій и Бѣлевскій, купецъ Игнат. Козьм. **Платоновъ**, (Допатинская, соб. д.); тайн. совѣт. Ник. Арт. **Терещенко**, (въ г. Кіевѣ); провизоръ Влад. Дм. **Залеманъ**, (Кіевская, соб. д.); личн. поч. гражд. Станисл. Георг. **Шоповскій**, (Кіевская, д. Бѣлобородова); куп. Мееръ Исак. **Зафренъ**, (Милліонная, соб. д.); кол. секр. Серг. Ал-др. **Галяшкинъ**, (г. Екатеринославъ); кол. сов. Игн. Макс. **Сильвестровъ**, (въ г. Владимірѣ); отст. гвард. шт.-ротм. Ал-сѣй Ив. **Мосоловъ**, (Старо-Дворянская, соб. д.); стат. сов. Ив. Мих. **Мерцаловъ**, (Кіевская, д. Федоровыхъ), кол. рег. Ник. Ал-сѣв. **Смирновъ**, (г. Одоевъ); кол. секр. Яковъ Абрам. **Левинъ**, (въ г. Москвѣ); куп. Гекторъ Гект. **Гуллетъ**, (Томилинская, соб. д.); пот. поч. гражд. Ив. Фед. **Юдинъ**, (г. Крапивна); неим. чина Мих. Яков. **Саппо**, (въ Чернскомъ у.); кол. сов. Фердинандъ Георг. **Бѣлявскій**, (Кіевская, соб. д.); врачъ Морицъ Исаев. **Шварцъ**, (Калужская, соб. д.); куп. сынъ Ник. Степ. **Ермолаевъ-Звѣревъ**, (Троицкая, соб. д.); куп. сынъ Серг. Степ. **Ермолаевъ-Звѣревъ**, (тамъ же); тит. сов. Ник. Фед. **Гартъе**, (зд. Городского Полиц. Управл.); врачъ Фердин. Фердин. **Германъ**, куп. сынъ Фед. Фед. **Занфтлебенъ**, (Барановая, соб. д.); Дѣло производитель Попечительства — коллежс. ассес. Петр. Ал-сѣв. **Синегубъ**, (Старо-Дворянская д. Коровиной);





## ПОПЕЧИТЕЛЬСТВО ДОМА ПРИЗРѢНІЯ БѢД- НЫХЪ ВЪ Г. ТУЛЬ.

Предсѣдатель—Губернаторъ. Непремѣнные Члены: Губернскій Предводитель Дворяства, Вице-Губернаторъ, Тульскій Городской Голова; Дѣйствительные Члены: Попечительница дома призрѣнія бѣдныхъ—супруга тайн. сов. Ольга Альбертовна **Шлиппе**, Директоръ—стат. сов. Ив. Мих. **Мерцаловъ**, (Кіевская, д. Федоровыхъ); Казначей попеч.—вупеч. сынъ Ник. Степ. **Ермолаевъ-Звѣревъ**, (Троицкая, соб. д.); Правитель Дѣлъ Попечительства—губ. секр. Ал-сѣй Савв. **Шереметевскій**, (за Кіевской заст. д. Преображенскаго).

## ТУЛЬСКО-КАЛУЖСКОЕ ОТДѢЛЕНІЕ ПОПЕ- ЧИТЕЛЬСТВА ИМПЕРАТРИЦЫ МАРІИ АЛЕКСАНДРОВНЫ О СЛѢПЫХЪ.

Предсѣдатель—Губернаторъ, тайн. сов. Влад. Карл. **Шлиппе**, Вице-Предсѣдатель—дѣйств. ст. сов. Фед. Григ. **фонъ-Гилленшмидтъ**, (Воздвиженская, соб. д.); Уполномоченные отъ Совѣта Попечительства: по Тульской губерніи—дѣйств. ст. сов. Теофиль Фом. **Менчинскій**, (уг. Волковой и Хлѣбной площ., д. Тулубьева); по Калужской губ.—Управляющій Акцизными сборами Калужской губ. кол. сов. Влад. Степ. **Щерба**, (г. Калуга); Члены: супруга тайн. сов. Ольга Альберт. **Шлиппе**, дѣйств. ст. сов. Вас. Леонт. **Халютинъ**, (Старо-Дворянская, соб. домъ); полков. Ник. Тарас. **Калита**, (зд. Оружейнаго завода); ген.-маіоръ Фед. Ив. **Миллеръ**, (Демидовская, д. Осецкаго); Членъ—Секретарь—Андр. Петр. **Петровъ**, (Нижне-Дворянская, д. Соколова); Членъ—Казначей—кол. асс. Валент. Ал-др. **Новожиловъ**, (Барановая, д. Петрищо).

## МИНИСТЕРСТВО ПУТЕЙ СООБЩЕНІЯ.

### МОСКОВСКО-КУРСКАЯ ЖЕЛѢЗНАЯ ДОРОГА,

Начальникъ 3 уч. службы пути инж. п. с. кол. секр. Пав. Петр. **Прокофьевъ**, (ст. Тула); Начальн. 4 уч. — инженеръ-механикъ Евсеѣй Викент. **Лесневскій**, (ст. Сергіево); Нач. Тульск. мастерскихъ — лич. поч. гражд. Григ. Ив. **Бауманъ**, нач. Тульск. участка службы тяги — инж.-мех. губ. секр. Петр. Петр. **Зандгагенъ**, (ст. Тула); врачъ Тул. уч. — кол. сов. Нилъ Иван. **Сахаровъ**, (ст. Тула); смотритель Тульского магазина — зап. унт.-офиц. Ал-др. Ал-др. **Шпаро** (ст. Тула); ревизоры движ.: мѣщ. Вас. Дмит. **Ершевскій**, (ст. Тула); лич. поч. гражд. Ал-др. Григ. **Сильвестровъ**, (ст. Скуратово). Начальники станцій: „Свинская“ мѣщ. Аркад. Матв. **Николаевъ**, „Тарусская“ мѣщ. Петръ Мих. **Вереинъ**, „Пахомово“ — дворян. Ал сѣй Ив. **Рождественскій**, „Шульгино“ — пот. поч. гражд. Ал-др. Никиф. **Соколовъ**, „Лаптево“ — мѣщ. Пав Ал-сѣв. **Кирилловъ**, „Бараново“ — пот. поч. гражд. Петр. Григ. **Николаевскій**, „Скобелево“ — мѣщ. Серг. Зах. **Ивановъ**, „Тула“ — личн. поч. гражд. Ив. Павл. **Грушевскій**, „Козловка-Засѣвка“ — пот. поч. гражд. Мих. Петр. **Случевскій**, „Ясенки“ личн. поч. гражд. Серг. Ант. **Федоровъ**, „Житово“ — лич. поч. гражд. Петр. Мих. **Казанскій**, „Лазарево“ — куп. Ив. Львов. **Цандеръ**, „Сумароково“, — крест. Сем. Петр. **Зуевъ**, „Сергіево I“ — личн. поч. гражд. Ал-др. Ник. **Черновъ**, „Сергіево II“ — канц. служ. Мих. Вас. **Покровскій**, „Самозвановка“ — пот. поч. гражд. Валеріан. Андр. **Магницкій**, „Скуратово“ — личн. поч. гражд. Дмитр. Максим. **Пантелѣевъ**, „Кресты“ — мѣщ. Пав. Кесар. **Болмусовъ**, „Чернь“ — мѣщ. Иванъ Павл. **Лаврентьевъ**.

### СЫЗРАНО-ВЯЗЕМСКАЯ ЖЕЛѢЗНАЯ ДОРОГА.

По врачебной службѣ: Врачъ 3 уч. — кол. сов. Юрій Павл. **Цейтлинъ**, (г. Тула, Петровская, д. Фли



врачъ Узловской больницы—лекаръ Ааронъ Мендел. **Идельсонъ**, (ст. Узловая); врачъ 4 уч.—лекаръ Ал-др. Мих. **Купаевъ**, (ст. Узловая); врачъ 5 уч.—лекаръ Влад. Ник. **Дьяновъ**, (г. Ефремовъ). *По матеріальной службѣ*: смотритель склада топлива при ст. „Протопопово“,—дворян. Ив. Фед. **Граціановъ**; смот. склад. топл. при ст. „Ефремовъ“—Архиц. Моис. **Моисѣевъ**; смотр. скл. топлива при ст. „Узловая“ крест. Ник. Петр. **Пожарскій**; смотритель Левинскихъ каменноугол. копей—канц. служ. Арсеній Ив. **Тонкачевъ**, (ст. Товарково); смотр. Товарковскихъ кам.-уг. копей—крест. Сем. Ив. **Жуновъ**, (ст. Товарково); смотр. Обидимскихъ каменноугол. копей—крест. Ал-др. Петр. **Аверьяновъ**, (ст. Обидимо). *По службѣ тяги*: нач. депо „Протопопово“ мѣщ. Мих. Ал-др. **Рудаковъ**, нач. депо „Узловая“—инж. механ. Вас. Яковл. **Сорокинъ**; нач. депо „Ефремовъ“—инж.-технол. Антонъ Матв. **Ягодзинскій**. *По службѣ движенія*: ревизоръ 2 уч. личн. почет. гражд. Конст. Ив. **Захаровъ**, (ст. Тула); ревизоръ 6 уч.—цех. Вас. Вас. **Трепетцовъ**; начальники станцій, полустанцій и разъѣздовъ: „Даниловка“ мѣщ. Сем. Ал-сѣв. **Вавиловъ**, ст. „Суходолъ“—Мартынъ Петр. **Ясинскій**; нач. разъѣзда № 9—мѣщ. Леонидъ Богдан. **Пельне**, разъѣздъ № 10—поруч. зап. Ал-др. Ал-др. **Яцковскій**, ст. „Обидимо“ кр. Ив. Герасим. **Васильевъ**; нач. ст. „Протопопово“,—поч. гражд. Ник. Дм. **Сахаровъ**; агентъ по передачѣ грузовъ двор. Петръ Ал-др. **Поповъ**, разъѣздъ № 57—личн. поч. гражд. Пав. Ив. **Воскресенскій**, нач. станц. „Тула“—личн. поч. гражд. Мих. Терент. **Зотовъ**, бил. кас. дочь кол. асс. Марія Вас. **Васильева**; багажн. кас. запас. пис. Ал-др. Вас. **Васильевъ**; товар. кас. мѣщ. Степ. Гаврил. **Михайловъ**; нач. разъѣзда № 11—личн. поч. гражд. Ал-др. Павл. **Драчевъ**, станц. „Присады“—двор. Ник. Ник. **Сурковъ**, разъѣздъ № 12 об.-оф. сынъ Дм. Ал-др. **Асановъ**, ст. „Оболенское“ мѣщ. Ник. Петр. **Житниковъ**, разъѣздъ № 13—мѣщ. Конст. Влад. **Фастовскій**, нач. ст. „Узловая“—Варш. жит. Станисл. Генрих. **Пржедпельскій**; ст. „Бобрискъ-Донской“—мѣщ. Эдуардъ Роман. **Риль**, разъѣздъ № 14—зап. унт.-офиц.





Евген. Мих. **Турикинъ**, станц. „Елифанъ“ сынъ личн. поч. гражд. Пав. Павл. **Логуновъ**, разъѣздъ № 16—двор. Иос. Иос. **Ляховичъ**, станц. „Клекотки“—крест. Фед. Афан. **Самойловъ**, станц. „Богородицкъ“—Сарат. цехов. Ал-др. Дмитр. **Кочененко**, станц. „Товарково“—мѣщ. Андр. Ефим. **Козляниновъ**, станц. „Малевка“—запасн. рядов. Ал-дръ Пав. **Корольковъ**, станц. „Караси“—крест. Фед. Петр. **Чудовъ**, станц. „Колодези“—двор. Ал-др. Юрьевичъ **Арцимовичъ**, станц. „Ефремовъ“—двор. Мих. Петр. **Бураго**, станц. „Бобарыкино“—поч. гражд. Ал-др. Петр. **Рождественскій**. *По службѣ пути*: начальн. 3 уч. кол. сов. инж. п. с. Ив. Осип. **Сержпутовскій**, (станц. Тула); начал. 4 уч. надв. сов. инж. п. с. Иосифъ Игнат. **Барщевскій**, (ст. Узловая). *По коммерческому отдѣлу*: хлѣбный инспекторъ при Узловскомъ элеваторѣ—кол. секр. Ал-др. Адриан. **Поляковъ**, (ст. Узловая).

## Орловско-Грязская желѣзная дорога.

*По службѣ ремонта пути и зданій*: начальн. Россошенской дистанціи—инж.—техн. Мих. Евграф. **Быхановъ**. *По службѣ подвижнаго состава и тяги*: начальн. депо „Верховье“—мѣщ. Ал-др. Эдуард. **Гальвинъ**; *По службѣ движенія*: Начальники станцій: „Архангельская“—сынъ тит. сов. Ал-др. Ив. **Анисимовъ**; станц. „Залегощъ“—мѣщ. Иос. Мих. **Данишевскій**; станц. „Каменская“—лич. поч. гражд. Сем. Григ. **Гражданскій**; станц. „Туровка“—кол. асс. Конст. Казим. **Бернадскій**; станц. „Верховье“—личн. поч. гражд. Ив. Ареф. **Маіорскій**, ст. „Хомутово“—Баронъ Адамъ Станисл. фонъ-**Шиллингъ**; ст. „Россошное“—Мих. Ив. **Молчановъ**.

## Тульское Техническое желѣзно-дорожное училище.

Попечитель училища—инженеръ-полковн. Ник. Конст. **Шауфусъ**, (въ г. С.-Петербургѣ); Начальникъ—ст. сов. Дм.

Ал-др. **Федоровскій**, (зд. училища); Инспекторъ—инженеръ-технологъ **Иос. Ив. Гранданъ**, (Петровская, д. Сапунова); Законоучитель—прот. **Ив. Поликарп. Никольскій**, (Жуковская, д. Молчановой); Завѣдывающій учебн. мастерскими—ученый маст., кол. асс. **Серг. Ег. Волковъ**, (Калужская, д. Иванова); Помощникъ его кол. секр. **Влад. Ал-др. Комаровъ**, (уг. Грязевской и Суровскаго пер., д. Раевой); Преподаватели Инженеръ-механикъ **Максимил. Христоф. Леденцовъ**, (Бѣляевская, д. Мараковыхъ); Контролеръ—механикъ **Сем. Вас. Конобѣевскій**, (ст. „Тула“ М. К. жел. д.); классн. художн. **Макс. Мих. Галкинъ**, (зд. ремеслен. учил.); неим. чина **Георг. Вас. Касаткинъ**, (Ново-Дворянская, д. Струкова); Надзиратель—отст. майоръ **Маврик. Маврик. Гришкевичъ**, (Косой пер., д. Алексѣевыхъ); Врачъ—ст. сов. **Ниль Ив. Сахаровъ**, (ст. „Тула“ М. К. ж. д.); Письмоводитель—кол. асс. **Вас. Мих. Соколовъ**, (Калужская, д. Филипповой); Надзиратель при обществѣ отст. подп. **Ник. Ал-сѣв. Поповичъ**, (зд. училища).

---

## ВОЕННОЕ МИНИСТЕРСТВО.

---

### ИМПЕРАТОРСКІЙ ТУЛЬСКІЙ ОРУЖЕЙ- НЫЙ ЗАВОДЪ.

Начальникъ Завода—ген.-майоръ Ал-др. **Влад. Кунъ**, (зд. завода); Помощникъ его—полк. **Ник. Ник. Федоровъ**, (зд. завода); Предсѣдатель Хозяйственнаго Комитета—полк. **Ник. Тарас. Калита**, (зд. завода); Членъ Хоз. Комитета—подполк. **Конст. Конст. Геммеръ**, (Кіевская заст., д. Преображенскаго); Начальники мастерскихъ: подполков-



ники: Ал сѣй Ник. **Фроловъ**, (зд. завода); Ник. Вас. **Пировскій**, (зд. завода); Влад. Гаврил. **Карзинъ**, (уг. Ново-Павшинской и Грязевской, д. Петрова); Іос. Ник. **Прилуцкій**, (Площадная, д. Дьяковой); капитаны: Пав. Андр. **Гинце**, (зд. завода); Серг. Вас. **Васильевъ**, (Жуковская, д. Смирнова); Серг. Ал-др. **Зыбинъ**, (зд. завода); Пав. Петр. **Третьяковъ**, (Волковая, д. Протопопова); Серг. Степ. **Соколовъ**, (Бухоновскій пер., д. Соколовой); Серг. Ив. **Соколовъ**, (Госпитальная, д. Юдина); штабсъ-капитаны: Ив. Ал-др. **Крыловъ**, (Старо-Дворянская, д. Расторгуева); Конст. Михѣев **Бѣлашъ**, (Калужская, д. Невѣрнова); помощники начальниковъ мастерскихъ: кап. Дм. Ал сѣев. **Корсаковъ**, (Старо-Павшинская, д. Аникѣева); штабсъ-капит. Водимъ Мих. **Тихомировъ**, (Кіевская застава, д. Иванова); поруч. Конст. Ник. **Соболевъ**, (Старо-Павшинская д. Васильева); оберъ-офицеръ для порученій—Андр. Андр. **Уртъевъ**, (Старо-Дворянская, д. Златовеховниковой); Старшій врачъ—кол. сов. Ал-др. Петр. **Щепетовъ**, (Воздвиженская, соб. д.); Младшій врачъ—надв. сов. Ив. Вас. **Нарбековъ**, (Паромный пер., д. Ефремовой.); правитель канцеляріи—нач. сов. Вас. Корн **Гензеловичъ**, (Никитская, соб. д.); Дѣлопроизводитель Хозяйств. Комитета—надв. сов. Ал-др. Павл. **Марковъ**, (Никитская, д. Щелкиныхъ); Смотритель зданій завода тит. сов. Ник. Конст. **Яковлевскій**, (зд. завода); содержатель имущества—надв. сов. Мих. Ал-др. **Купріяновъ**, (3-й ч. Георгіевская, соб. д.); Журналистъ и Архиваріусъ—тит. сов. Фед. Евдок. **Кузнецовъ**, (Шашковскій пер., соб. д.); Бухгалтеръ—надв. сов. Мих. Ал сѣев. **Миляевъ**, (2-й ч. Георгіевская, соб. д.); Столоначальники—кол. асс. Серг. Петр. **Гастевъ**, (Никитская, соб. д.); тит. сов. Ник. Конст. **Викторовъ**, (Пушкинская, соб. д.); помощникъ столоначальника тит. сов. Ник. Эдуард. **Бодиско**, (Калужская, д. Головиной); казначей—надв. сов. Мих. Фед. **Граціановъ**, (Ильинская, д. Чекмазова); класные оружейные мастера—старшіе: надв. совѣтники: Вильг. Вильг. **Мусселіусъ**, (Набережная, д. Рождественскаго); Дм. Петр. **Шереметьевъ**, (Нижне-Милліонная, соб. д.);





Ал-др. Ал-др. **Соколовъ** (Жуковская, соб. д.); кол. ассессоры; Ник. Ник. **Глаголевъ**, (Жуковская, соб. д.); Ник. Ник. **Пастуховъ**, (Ильинская, соб. д.); Серг. Ник. **Соболевъ**, (Площадная, соб. д.); тит. совѣтники: Ал-др. Петр. **Пороховъ**, (Верхне-Дворянская, соб. д.); Ив. Мих. **Чукановъ**, (Томилинская, д. Зябровой); Мих. Павл. **Сергіевскій**, (Барановая, д. Фомина); младшіе: тит. совѣтники: Ник. Петр. **Грибановъ**, (уг. Гергіевской и Вознесенской, д. Филатовой); Георг. Ив. **Щегловъ**, (Шятницкая, д. Вѣдолицецкаго); вольнонаемные: кол. сов. Мих. Ив. **Бѣлоусовъ**, содержатель имущества, (Ново-Алексинская, соб. д.); надв. сов. Ник. Вас. **Войнюковъ**, помощн. столоначальника, (Демидовская, д. Самсонова); двор. Вас. Ив. **Соколовъ**, механикъ, (зд. завода); поруч. Пав. Фед. **Ивановъ**, помощн. механика, (Демидовская д. Панова); инженер. технол. Аполлон. Вас. **Рыбниковъ**, помощн. механика, (Милліонная, д. Машкова); подполк. Серг. Плат. **Ракѣевъ**, архитекторъ, (Верхне-Дворянская, д. Смидовичъ); поруч. Ник. Уар. **Богдановъ**, помощникъ бухгалтера (уг. Ново Павшинской и Ильинской, д. Миролюбовой); Чиновники для порученій: тит. сов. Ник. Вас. **Юминъ**, (Никитская, д. Вѣлькова); вол. рег. Мих. Мих. **Бѣлоусовъ**, (Ново-Алексинская, соб. д.).

## ОРУЖЕЙНАЯ ПРИЕМНАЯ КОММИССИЯ.

Предѣдатель Коммиссіи—полковникъ Ник. Григ. **Рудаковъ**, (Жуковская, д. Боровикова); Члены—подполк. Митроф. Ив. **Мосинъ**, (Кіевская, д. Чернышева); капитаны: Эдуардъ Эдуард. **Герлахъ**, (Милліонная, д. Игнатьева); Ник. Дм. **Спечинскій**, (Площадная, д. Боголюбова); Ник. Ник. **Лясковскій**, (Ново-Дворянская, д. Чернопятава) класный оружейн. мастеръ—тит. сов. Петр. Егор. **Добронравовъ**, (Рубцовская, д. Добронравовой).

## ОРУЖЕЙНАЯ ШКОЛА.

Начальникъ школы — полк. Вас. Сем. **Страховъ**, (зд. школы); наблюдающій за обученіемъ мастерствамъ и наукамъ — шт. кап. Серг. Мих. **Страховъ**, (зд. школы); старшіе учителя: надв. сов. Юр. Ал-сѣв. **Транквиллитатинъ**, (Пушкинская, д. Транквиллитатиной); надв. сов. Ал-сѣй Мих. **Злобинъ**, (Петровская, соб. д.).

## ТУЛЬСКИЙ ОРУЖЕЙНЫЙ ОТДѢЛЪ МОСКОВСКАГО ОКРУЖНАГО АРТИЛЛЕРІЙСКАГО СКЛАДА.

Начальникъ отдѣла — подполк. Ал-др. Петр. **Венюковъ**, (Арсенальная площ., зд. Инженерн. вѣд.); помощникъ его шт.-кап. Ал-др. Матв. **Михайловъ**, (Милліонная, д. Красильникова), артиллерійскій чиновникъ — кол. асс. Серг. Вас. **Сачновъ**, (Милліонная, д. Купріянова).

## ТУЛЬСКАЯ ИНЖЕНЕРНАЯ ДИСТАНЦІЯ.

Начальникъ Дистанціи военный инженеръ полк. Ник. Вас. **Турбинъ**, (Ново-Дворянская, д. Холевинской); помощ. его воен. инжен. подполк. Сергѣй Плат. **Ракѣвъ**, (Верхне-Дворянская, д. Смидовичъ); Производитель работъ — мѣстный инженеръ — кап. Юліанъ Сем. **Вернеръ**, (въ г. Смоленскѣ); инженерный чиновникъ кол. рег. Петр. Як. **Прусовъ**, (Петровская, д. Сахарова).

## ТУЛЬСКИЙ МѢСТНЫЙ ЛАЗАРЕТЪ.

Начальникъ лазарета — Тульскій Уѣздный Воинскій Начальникъ; завѣдующій лазаретомъ — шт.-кап. Фед. Дм. **Кизеловъ**, (Герасимовскій пер., д. Боголюбовыхъ); старшій

врачъ—докт. медиц. кол. сов. Влад. Вас. **Тихомировъ**, (Воронежская, д. Тихомирова); младшіе: кол. асс. Ив. Вас. **Головановъ**, (уг. Верхней и Старой Дворянскихъ, д. Костомарова); лек. Влад. Мих. **Воложайнинъ**, (Бабаевская, д. Милованова); управляющій аптекою—провиз. Ил. Ник. **Синицынъ**, (Воронежская, д. Домбровскаго).

## ГУБЕРНСКОЕ ЖАНДАРМСКОЕ УПРАВЛЕНІЕ.

Начальникъ Управленія—ген.-маіоръ Фед. Иван. **Миллеръ**, (Демидовская, д. Осецкаго); помощникъ его—въ Тульскомъ, Веневскомъ, Одоевскомъ и Крапивенскомъ уѣздахъ подполк. Влад. Матв. **Яковлевъ**, (Демидовская, д. Гудкова); адъютантъ управленія—поруч. Мих. Вас. **Заглухинскій**, (Воронежская, д. Татарина).

Командиръ 2 бригады 3 пѣхотной дивизіи генералъ-маіоръ Ник. Эммануил. **Милорадовичъ**, (уг. Кіевской и Пѣшехонской, д. Малинковича).

## 11-й пѣхотный Псковскій полкъ.

Командиръ полка—полк. Петр. Ал-др. **Корвинъ-Піотровскій**, (Ново Павшинская, Бахрушинскія казармы); *Подполковники*: Завѣдывающій хозяйствомъ—Ник. Петр. **Зощенко**, (Жуковская, д. свящ. Глаголева); младш. шт.-офиц.—Валер. Ник. **Исаевъ**, (въ командировкѣ); командиры: 1 баталіона—Петр. Антон. **Путраментъ**, (Ново-Павшинская, д. Чистикова); 4 бат.—Вас. Вас. **Волковъ**, (Прямая Бѣлевская, соб. д.); 2 бат.—Ник. Ив. **Перовъ**, (Ново-Павшинская, д. Чистикова); *Капитаны*: командиры: 3 баталіона—Пав. Вас. **Гопорковъ**, (Воронежская, д. Комарова); 14 рот.—Пав. Ал-др. **Духовскій**, (уг. Томилинской и Солдатской, д. Мусатова); 2 рот.—Станисл. Ал-др. **Карловичъ**, (Ново-Павшинская, д. Коробковой); 6 рот.—Францъ Ник. **Припутневичъ**, (Ново-Дворянская, д. Щепетова); 15 рот.—





Георгій Ил. **Кучиневъ**, (Прямая Бѣляевская, д. Соковниной); 1 рот.—Серг. Митроф. **Савельевъ**, (Ново-Павшинская, д. Миролюбова); 3 рот.—Пав. Ал-др. **Назаретскій**, (уг. Томилинской и Грязевской, д. Макарова); 7 рот.—Ал-сѣй Ив. **Виноградовъ**, (Барановая, д. Авчинникова); *Штабсъ-Капитаны*: Командиры: нестроев. роты—Анат. Ег. **Марковъ I**, (Почтовая, д. Замятина); 12 рот.—Вас. Ник. **Бейтъ-Миллеръ**, (Шишовскій пер., д. Коробковой); 8 рот.—Фед. Ег. **Молчановъ**, (Рубцовская, д. Коротковой); 16 рот.—Влад. Степ. **Марковъ II**, (Барановая, д. Корсунскаго); 5 рот.—Пав. Льв. **Жигмонтъ**, (Ново-Павшинская, д. Чистикова); 4 рот.—Ал-сѣй Вас. **Михайловъ**, (Воронежская, д. Лазарева); 10 рот.—Петр. Ив. **Ляшковъ**, (Никитская, д. Сѣрикова); 13 рот.—Ив. Пав. **Алякринскій**, (Старо-Павшинская, д. Коробанова); врем. ком. 6 рот.—Казим.—Ант. Игн. **Моравскій**, (Петровская, д. Сергіевской); 9 рот.—Густ.—Цез.—Стан. Адольф. **Якубовскій**, (Верхне-Дворянская, д. Курбатова); *Поручики*: полковой казначей—Ник. Ал-сѣв. **Загорскій**, (Бабаевская, д. Юдина); Дѣлопроизводитель полковаго суда—Ив. Мих. **Скачевскій**, (Мотякинская, д. Цвѣткова); Завѣдыв. оружіемъ—Ник. Ив. **Благоволинъ**, (Ильинская, д. Шереметевой); Завѣдыв. швальней—Ал-тр. Ал-др. **Карловичъ**, (Ново-Павшинская, д. Чистикова); Младш. офиц.—Леонидъ Іосиф. **Бѣляковскій**, (Томилинская, д. Никольскаго); Серг. Ал-др. **Виноградовъ**, (Ново-Павшинская, д. Іоновой); адъют. 2 баталіона—Фед. Ник. **Сукинъ**, (Старо-Дворянская, д. Каптельцева); Ком. 11 рот.—Евг. Мих. **Гарбузъ**, (Нижне-Подъяческая, д. Оврахова); Завѣд. учебной командой—Влад. Ив. **Синицынъ** (Старо-Павшинская, д. Воробьева); младш. офиц. Матв. Мих. **Маіоровъ**, (Посольская, д. Краснопѣвцева); младш. офиц. Людвигъ Викт. **Мудровичъ**, (Грязевская, д. Раевой); хозяинъ офицерск. собранія—Людомір. Валеріан. **Гловацкій**, (Пушкинская, д. Таранина); Полковой квартирм.—Дм. Ал-др. **Сташевскій**, (Прямая Бѣляевская, д. Соковнина);



младш. офиц. Казим.-Исид. Ив. **Грабовскій**, (Ново-Павшинская, д. Брежнева); младш. офиц. Вас. Дм. **Леонтьевъ-Орловъ**, (Бѣляевская, д. Доброхотова); младш. офиц. Конст. Ник. **Сусловъ**, (Старо-Павшинская, д. Лобырева); младш. офиц. Ив. Карл. **Баранскій**, (Георгіевская, д. Мостовыхъ); полковой адъют.—Евг. Степ. **Федоровъ**, (Ново-Павшинская, Бахрушинскія казармы); младш. офиц. Казим. Болесл. **Маевскій**, (Фоминская, д. Ратнова); адъют. 4 батал.—Ник. Павл. **Ненашевъ**, (Старо-Павшинская, д. Васильева); Ричард. Ив. **Поклевскій-Козелло**, (Верхне-Дворянская, домъ Курбатова); младш. офиц. Аркад. Евтих. **Кривцовъ**, (Пушкинская, гост. „Россія“ Тихонова); младш. офиц. Ал-сѣй Ив. **Неклюдовъ**, (Фоминская, соб. д.); младш. офиц. Конст. Андр. **Петровъ**, (Георгіевская, д. Мостовыхъ); младш. офиц. Бронисл. Иван. **Ястржембскій**, (Николоржавскій пер., д. Крашенинникова); младш. офиц. Пав. Карл. **Бооль**, (Петровская, д. Глаголевой); младш. офиц. Ник. Ник. **Малаховъ**, (Мотякинская, д. Цвѣткова); младш. офиц. Павлинъ Ал-др. **Предтеченскій**, (Серебрянская, д. Охрамѣва); Жалонерн. офиц.—Григ. Ал-др. **Гейеръ**, (Площадная д. Скобнѣевой); Младшіе офицеры: Ал-сѣй Ник. **Хохольковъ**, (Грязевская, д. Пузыревскаго); Ал-сѣй Ал-сѣев. **Ивановъ**, (Фоминская, д. Ратнова); Мих. Фед. **Савицкій**, (Роговая, д. Еленевской); Мартынъ Андр. **Лютиковъ**, (Пушкинская, д. Гладышева); Влад. Викент. **Отоцкій**, (Роговая, д. Дьяконовой); *Подпоручики*: Адъют. 3 бат.—Евген. Ал-др. **Вервиціотти**, (Прямая Бѣляевская, д. Соковнина); адъют. 1 бат.—графъ Георг. Евг. **Салиасъ-де-Турнемиръ**, (Пушкинская, д. Гладышева); младшіе офицеры: Левъ Ал.-др. **Дружининъ**, (Верхне-Дворянская, д. Габіу); Леонид. Вас. **Плуталовъ**, (Никитская, д. Сергѣевой); Влад. Мартын. **Нейландъ**, (Ново-Дворянская, д. Струкова); Ник. Конст. **Мѣчаловъ**, (Жуковская, д. Комарова); Конст. Феофан. **Кутявинъ**, (Патрон. зав., кварт. Матисенъ); Гавр. Гавр. **Баньковскій**, (Серебрянская, д. Охрамѣва); Ник. Фед. **Савицкій**, (Роговая, д. Еленевской); Ал-др. Влад. **Дроздовскій**, (Воздвиженская, д. Лариной);





Вик Влад. **Шаповаловъ**. (Роговая, д. Вѣльковской);  
 Ник. Ив. **Бляерскій**, (Воронежская, д. Вѣлбородова);  
 Ал-др. Вас. **Заблоцкій**, (въ командировкѣ); Сем. Григ.  
**Масленниковъ**, (Прямая Вѣляевская, д. Жяжиной); Фед.  
 Мих. **Андреевъ**, (Почтовая, д. Замятиной); Ник. Ал-др.  
**Фоминъ**, (Старо-Павшинская, д. Коробкова); Серг. Ник.  
**Ермаковскій**, (Петровская, д. Шредеръ); *Классные чи-*  
*новники*: Старшій врачъ докт. мед.—кол. сов. Зиновій  
 Кронид. **Юрасовъ**, (Петровская, д. Введенскаго); младше  
 врачи: лекаръ Серг. Ник. **Трофимовъ**, (Пушкинская, д.  
 Гладышева); надв. сов. Ант. Ив. **Буйвидъ**, (Верхне-Дво-  
 рянская д. Смидовичъ); кол. асс. Влад. Ал-сѣв. **Афа-**  
**насьевъ**, (Жуковская, д. Морозова); дѣлопроизводитель по  
 хозяйств. части—тит. сов. Вас. Мих. **Мерцаловъ**, (Воздви-  
 женская, соб. домъ); оруж. мастеръ—кол. рег. Дм. Мих.  
**Успенскій**, (Зайковая, д. Вишникова); Священникъ Рафаил.  
 Арсен. **Прозоровскій**, (Петровская, д. Смирнова).

## 12-й пѣхотный Великолуцкій полкъ.

Командиръ полка—полк. Ал-др. Ив. **Луганинъ**, (Ново-  
 Дворянская, д. Бабушкиной); *Подполковники*: Командиры:  
 4 бат.—Фед. Мих. **Щербаковъ**, (Верхне Дворянская, д. Дья-  
 кова); Завѣд. хозяйствомъ—Григ. Ив. **Вишневскій**, (Барано-  
 вая, д. Ананьевой); 2 бат.—Ал-др. Григ. **Ломанинъ**, (Воздви-  
 женская, д. Зубарева); 3 бат.—Вас. Дм. **Кульневъ**, (Но-  
 во-Павшинская, д. Минаева); 1 бат.—Ник. Валер. **Освѣ-**  
**цинскій**, (Кіевская заст., д. Серебрякова); Конст. Вас. **Ле-**  
**бединскій**, (Милліонная, Лялинскія казармы); *Капитаны*:  
 командиры: 5 рот.—Ник. Ник. **Жуковъ**, (Георгіевская, д.  
 Лебедева); 9 рот.—Валеріанъ Фед. **Соколовъ I**, (Садовая,  
 д. Ефимова); 6 рот.—Ив. Ал-сѣв. **Воскресенскій**, (Мил-  
 ліонная, д. Лялина); 1 рот.—Ал-др. Никанор. **Соколовъ II**,  
 (Волковая, д. Дьяконова); 11-й рот.—Ал-сѣй Ег. **Добро-**  
**дѣевъ**, (Вознесенскій пер., д. Виноградова); 14-й рот.—  
 Игнат.-Ант. Емельян. **Лапицкій I**, (Старо-Дворянская, д.





Доброхотова); 16 рот.—Самуиль-Петръ Емельян. Лапицкій II, (тамъ-же); 3 рот.—Петр. Ник. Ястребовъ, (Воронежская, д. Веневитинова); *Штабсъ-Капитаны*: командиры: 10 рот.—Григ. Ник. Алексѣевъ, (Демидовская, д. Коробкова); 7 рот.—Ник. Ив. Чарыковъ, (Площадная д. Винникова); 2 рот.—Ник. Андр. Печерниковъ, (Калужская, д. Иванова); 12 рот.—Влад. Ив. Звѣревъ, (Ново-Павшинская, д. Киселева); 8 роты—Серг. Ал-сѣев. Мясоѣдовъ, (уг. Милліонной и Арсенальной, д. Игнатъева); 13 роты—Ник. Людв. Беатринсъ, (за Кіевской заст., д. Засыпкина); 15 роты—Влад. Ник. Масленниковъ, (Кіевская заст., д. Нсрдень-Штернь); 4 рот.—Мих. Франц. Лагуна, (Жуковская, д. Афанасьева); нестроевой роты—Ник. Ал-др. Григоровичъ, (Бѣлевская, д. Борисовой); 6 роты—Янъ-Игн. Эмерик. Крыницкій, (Милліонная, д. Третьяковой); *Поручики*: Петр. Ник. Кекушевъ, (въ командировкѣ); завѣд. оружіемъ—Ник. Ал-др. Андреевскій, (Старо-Дворянская, д. бар. Боде); дѣлопроизводитель полков. суда—Вор. Петр. Бухаринъ, (Прямая Бѣлевская д. Соковнина); Гюс.-Бронисл. Северин. Чапутовичъ, (Милліонная, д. Зафренъ); Ник. Фед. Вяткинъ, (Томилинская, д. Шелепова); Серг. Мих. Козловъ, (за Кіевской заст., д. Щеглова); Ник. Ив. Алякринскій, (Госпитальная, д. Иванова); Антон. Андр. Хмѣлевскій, (Воронежская, д. Красинникова); Завѣд. учебн. командой—Бронисл. Роберт. Неціовскій, (Жуковская, соб. д.); Адамъ Ник. Святополкъ-Мирскій, (Пушкинская, д. Соколовой); Вас. Як. Васильевъ, (Барановая, д. Сахаровой); Антон. Антон. Бородзичъ, (Шишовскій пер., д. Коробкова); Вас. Ал-сѣев. Сергѣевъ, (въ отпускѣ); полков. адъют.—Георг. Степ. Бекаревичъ, (Петровская, д. Глаголевой); Ив. Ал-сѣев. Снигиревскій, (Волковая, д. Будаева); Сем. Мих. Дружининъ, завѣд. охотнич. командой, (Петровская, д. Токарева); Влад. Ив. Карабанъ, (Барановая, д. Васильева); Ник. Конст. Лаксъ, (Роговая, д. Караулова); Андр. Андр. Петровъ, (Николо-Ржавскій пер., д. Сороколѣтова); Ал-сѣй Ал-др. Освальдъ, (Волковая, д. Дьяконова); Карлъ-Юліусъ Фридрих. Шниквальдъ,



(Ново-Дворянская, д. Чернопятова); Конст. Павл. **Малиновскій**, (Прямая Бѣляевская, д. Руднева); Григ. Григ. **Дѣевъ**, (въ командировкѣ); Ал-др. Аркад. **Елчинъ**, (Воронежская, д. Виноградова); Ник. Ник. **Спасскій**, (Георгиевская, д. Щербакова); полковой казначей—Григ. Фед. **Ивановъ**, (Старо-Дворянская, д. Осокиной); Ал-др. Влад. **Радовицкій**, (Милліонная, Лялинскія казармы); Ал-др. Ал-сѣв. **Соколовъ**, (Старо-Павшинская, д. Погожева); Георг. Ив. **Магнитскій**, (Демидовская, д. Щеглова); Влад. Ив. **Штишевскій**, (Петровская, д. Глаголева); Поликарпъ Логв. **Калиновскій**, (Ряжскій вокзалъ, кв. коменданта); Конст. Адольф. **Александровичъ**. (въ отпускѣ); Ал-др. Ник. **Анкудовичъ**, (Волковая, д. Протопопова); Евг. Адам. **Заржецкій**, (Кіевская, д. Золотарева); Петр. Макс. **Чаркинъ**, (Старо-Дворянская, д. Доброхотова); *Подпоручики*: Ив. Фед. **Кузнецовъ**, (Ново-Павшинская, д. Жучкова); Янъ Іос. **Щуровскій**, (Барановая, д. Сахаровой); князь Ал-др. Ал-др. **Друцкой**, (Георгиевская, д. Чернопятовой); Валент. Викт. **Ароновъ**, (Барановая, д. Лебедева); Геннадій Вас. **Хорошавинъ**, (Барановая, соб. д.); Ник. Ник. **Андреевъ**, (Госпитальная, д. Бутовской); Ал-др. Петр. **Сидорскій**, (Роговая, д. Боголюбовой); Ал-др. Ал-др. **Егоровъ**, (Милліонная, Лялинскія казармы); Ал-др. Андр. **Васильевъ**, (въ отпускѣ); Леонидъ Леонид. **Мягкій**, (Георгиевская, д. Мягкой); Маріанъ-Брониславъ Вяч. **Шпилевскій**, (Петровская, д. Глаголевой); Ник. Ник. **Кологривовъ**, (Кіевская, д. Закревской); Вас. Ефим. **Знаменскій**, (Димитріевская, д. Никитиной); Евг. Карл. **Геекъ**, (Пятницкая, д. Геекъ); *Классные чиновники*: старшій врачъ—кол. сов. Вас. Ал-сѣв. **Виноградовъ**, (Георгиевская, д. Коробкова); младшіе врачи: надв. совѣтники: Як. Петр. **Шешминцевъ**, (въ командировкѣ); лекаръ Мих. Ив. **Ксидо**, (Пушкинская, д. Стахановой); лекаръ Владисл.-Ал-др. Фед. **Дицъ**, (Воронежская, д. Шустровой); классн. мѣдич. фельдшеръ—кол. секр. Фед. Дм. **Тиховъ**, (Воронежская, д. Чистикова); дѣлопроизводитель по хозяйственной части—губ. сек. Ал-др. Макс. **Кульбицкій**, (Воронежская, д. Чистикова); полковой





священникъ Ал-др. Захар. **Пославскій**, (Прямая Бѣлевская, д. Краснова).

Смотритель Тульского продовольственнаго магазина, кол. сов. Евламп. Виссар. **Виссаріоновъ**, (Николоржавскій пер., д. Крашенинникова).

Начальникъ Тульской конвойной команды капитанъ Петръ Степ. **Аллейниковъ**, (Никитская, д. Боголюбовой).

## ДУХОВНОЕ ВѢДОМСТВО.

Епископъ Тульскій и Бѣлевскій **Питиримъ**.

## ДУХОВНАЯ КОНСИСТОРІЯ.

Члены Консисторіи: Каѳедральный Протоіерей—Ал-др. Никанор. **Ивановъ**, (Троицкая, соб. д.); протоіерей: ключарь Успенскаго каѳедрального собора—Ив. Поликарп. **Никольскій**, (Жуковская, д. Ильинскаго); Сергіевской, за Московской заставой церкви, Мих. Ал-др. **Рождественскій**, (Миліонная, церковн. домъ); Покровской церкви, Ал-др. Егор. **Владимірскій**, (Покровскій пер., соб. домъ); исп. обяз. секретаря при епархіальномъ архіерее—неим. чина Платонъ Демьян. **Рачинскій**, (зд. архіер. дома); секретарь консисторіи—тит. сов. Вас. Вас. **Соколовскій**, (Жуковская, д. Хотунцева); столоначальники: кол. секр. Григ. Вас. **Знаменскій**, (Никитская, соб. д.); кол. рег. Ив. Вас. **Любимовъ**, (Никитская, соб. д.); кол. секр. Дм. Ал-др. **Владимірскій**, (Веневская, соб. д.); исп. об.—неим. чина Стеф. Ег. **Никифоровъ**, (Жуковская, д. Глаголева); казначей и смотритель зданій—тит. сов. Ал-др. Фед. **Архангельскій**





(зд. Консistoriи); регистраторъ—тит. сов. Ник. Ив. **Струковъ**, (Замочная, соб. д.); исп. обяз. архивариуса—кол. рег. Арсен. Митрофан. **Купаловъ**, (Петровская, д. Вехмана).

## ТУЛЬСКОЕ ЕПАРХІАЛЬНОЕ ПОПЕЧИТЕЛЬСТВО.

Члены Епархіальнаго попечительства—прот. Ал-др. Егор. **Владимірскій**, (Покровскій цер., соб. д.); свящ. Дмитр. Иван. **Ширяевъ**, (Роговая, д. Боголюбова); свящ. Петр. Ал-сѣв. **Зеленецкій**, (Жуковская, д. Преображенскаго); свящ. Никодимъ Петр. **Рудневъ**, (Арсенальная площ., соб. д.); свящ. Григ. Ив. **Студенецкій**, близъ Вознесенской церкви, соб. д.); казначей—Вас. Ал-сѣв. **Никольскій**, (Никитская, соб. д.); секретарь—губ. секр. Серг. Ал-сѣв. **Добронравовъ**, (Кіевская заст., д. Вьюковой).

## НАСТОЯТЕЛИ МОНАСТЫРЕЙ.

Смотритель Николѣ-Часовенской г. Тулы церкви—игумень **Игнатій**, экономъ Тульского Архіерейскаго дома—Иеромонахъ **Филадельфъ**, настоятель Бѣлевскаго Спасо-Преображенскаго монастыря—Иеромонахъ **Тихонъ**, строитель Новосильскаго Свято-Духова—Архимандритъ **Геронтій**, настоятель Тульского Богородичнаго общежительнаго, что въ Щегловѣ—Архимандритъ **Памфилъ**, Бѣлевской, Введенской, Макарьевской пустыни—игумень **Іосифъ**; *Настоятельницами женскихъ монастырей*: Тульского Успенскаго—игуменія **Магдалина**, Бѣлевскаго Крестовоздвиженскаго—игуменія **Магдалина**, Каширскаго Никитскаго—игуменія **Тихона**, Успенскаго—Иверскаго, Веневскаго уѣзда—монахиня **Аполлинарія**, Начальница Богородицкой, при с. Липовѣ Крапивенскаго уѣзда, женской общины—монахиня **Михаила**.

## БЛАГОЧИННЫЕ.

По г. Туль: 1 округа—Староникитской церкви протоіерей Георг. Ив. **Пановъ**, (Почтовая, соб. д.); 2 округъ

Казанской церкви прот. Фед. Ник. **Тихвинскій**, (Пятницкая, церковный домъ); *По Тульскому уѣзду*: 1 округа—протоіерей, Казанской г. Тулы церкви, Ал-др. **Ефим. Струковъ**, (г. Тула, церковный домъ); 2 округа—с. Коптева, протоіерей Іос. Ив. **Богдановъ**, 3 округа—свящ. с. Богучарова, Ал-др. Мих. **Цвѣтковъ**, 4 округа—и. об. свящ. с. Горшкова, Петр. Мих. **Рудневъ**, 5 округа—свящ. с. Хотушей, Петр. Ив. **Воскресенскій**; *по Алексинскому уѣзду*: 1 округа свящ. Предтеченской церкви Ал-др. Ал-др. **Покровскій**, 2 округа—свящ. с. Спасъ-Конино Вас. Дороф. **Никольскій**, 3 округа—свящ. с. Симонова Стеф. Ник. **Поповъ**, 4 округа—свящ. с. Гатницъ Серг. Матв. **Успенскій**, 5 округа—свящ. с. Никольскаго-Лыцева Лука Серг. **Филомафицкій**; *по Каширскому уѣзду*: 1 округа—свящ. Никитскаго женскаго морастыря Серг. Сем. **Протасовъ**, 2 округа—вр. и. об. свящ. с. Ново-Никольскаго Сем. Ив. **Георгиевскій**, 3 округа—исп. об., свящ. с. Страхова, Петр. Ив. **Нечаевъ**, 4 округа—свящ. с. Люблина Онисим. Стеф. **Вознесенскій**, 5 округа—и. об. свящ. с. Мордвезъ Ив. Ив. **Воскресенскій**, 6 округа—свящ. с. Русалкина Мих. Прохор. **Архангельскій**; *по Веневскому уѣзду*: 1 округа—прот., соборной г. Венева церкви, Ал-др. Дм. **Ивановскій**, 2 округа—свящ. с. Дьякова Сем. Петр. **Раевскій**, 3 округа—свящ. с. Узунова Серг. Петр. **Леонардовъ**, 4 округа—и. об.—свящ. с. Мочиль Ник. Петр. **Погожевъ**, 5 округа—и. об.—свящ. Стрѣлецкой слободы Гремячевскаго селенія Петр. Григ. **Алферьевъ**, 6 округа—свящ. с. Иванъ-Озера Стеф. Вас. **Яворскій**; *по Епифанскому уѣзду*: 1 округа—свящ. Успенской г. Епифани. церкви Иван. Вас. **Благодатскій**, 2 округа—свящ. с. Явленское-Каменка Пав. Елис. **Казанскій**, 3 округа—и. об. свящ. с. Хитровщины Тим. Дан. **Чернавкинъ**, 4 округа—свящ. с. Гагарина, Муравлянка тожъ, Серг. Серг. **Дружининъ**, 5 округа—и. об., свящ. с. Никитскаго Вас. Ал-сѣв. **Милонидовъ**; *по Богородицкому уѣзду*: 1 округа—протоіерей соборной церкви Ив. Никиф. **Кедровъ**, 2 округа—свящ. с. Куракина, Петр. Ив. **Борисоглѣбскій**, 3 округа—





свѣщ. с. Гевлева Ил. Ал-сѣв. **Никольскій**, 4 округа—  
свѣщ. с. Михайловскаго Ал-сѣй Ив. **Ильинскій**, 5 округа—  
свѣщ. с. Лутова, Вас. Вас. **Миловановъ**; *по Ефремов-*  
*скому уѣзду*: 1 округа—прот. соборной церкви Ал-сѣй  
Степ. **Гастевъ**, 2 округа—свѣщ. с. Александровой—Па-  
мѣти Мих. Вас. **Постниковъ**, 3 округа—свѣщ. с. Ар-  
хангельскаго—Грязнова Георг. Прокоф. **Моисеевъ**, 4 ок-  
руга—свѣщ. с. Полевыхъ Локотцовъ Ник. Петр. **Соколовъ**,  
5 округа—протоіерей с. Лобанова Ал-др. Ив. **Успенскій**;  
*по Новосильскому уѣзду*: 1 округа—протоіерей собор-  
ной Успенской церкви Ив. Вас. **Поповъ**, 2 округа—свѣщ.  
с. Нижняго Скворчаго Вас. Ив. **Раевскій**, 3 округа—свѣщ.  
с. Вяжей Іос. Петр. **Вознесенскій**, 4 округа—и. об., свѣщ.  
с. Михайловскаго—Мансурова Фед. Сем. **Глаголевъ**, 5 ок-  
руга—и. об., свѣщ. с. Никольскаго—Бредихина Ник. Серг.  
**Владимірскій**; *по Чернскому уѣзду*: 1 округа—прот.  
соборной церк. Ал-др. Дм. **Богословскій**, 2 округа—свѣщ.  
с. Никитскаго—Бредихина Мих. Вас. **Вознесенскій**, 3 ок-  
руга—свѣщ. с. Успенскаго—Лужень Мих. Дм. **Вьюковъ**,  
4 округа—свѣщ. с. Спасскаго—Акинтіева Ал-др. Ал-др.  
**Михайловскій**, 5 округа—свѣщ. с. Ивановскаго, на Ситовой  
мечи, Ив. Дм. **Михайловскій**; *по Крапивенскому уѣзду*:  
1 округа—протоіерей соборной церкви Серг. Ив. **Глаго-**  
**левъ**, 2 округа—прот. с. Головенокъ Пав. Григ.  
**Знаменскій**. 3 округа—и. об., свѣщ. с. Покровскаго—Уша-  
кова Ник. Мефод. **Глаголевъ**, 4 округа—прот. с. Сергіев-  
скаго Ив. Вас. **Ивановскій**, 5 округа—свѣщ. с. Горячкина,  
Дм. Сильв. **Никольскій**; *по Одоевскому уѣзду*: 1 округа—  
прот. соборной г. Одоева цер. Мих. Ал-др. **Злобинъ**, 2 ок-  
руга—свѣщ. с. Протасова Петр. Вас. **Сахаровъ**, 3 ок-  
руга—прот. с. Павловскаго Мелитонъ Павл. **Богоявленскій**,  
4 округа—свѣщ. с. Дубковъ Викт. Евген. **Богоявленскій**,  
5 округа—свѣщ. с. Ивановскаго Вас. Петр. **Смирновъ**;  
*по г. Бѣлеву*: протоіерей Воскресенской церк. Мих. Фед.  
**Бурцевъ**; *по Бѣлевскому уѣзду*: 1 округа—свѣщ. Воз-  
несенской Единовѣрческой г. Бѣлева церкви. Ал др. Иван.  
**Филомафицкій**, 2 округа—и. об. свѣщ. с. Старыхъ Доль-





цорь Ник. Афан. **Преображенскій**, 3 округа—свѣщ. села Тшлыкова Иван. Андр. **Исаковскій**, 4 округа—п. об. свѣщ. с. Меркулова Сем. Стеф. **Остроумовъ**.

## ЕПАРХІАЛЬНЫЙ УЧИЛИЩНЫЙ СОВѢТЪ.

Предсѣдатель—Протоіерей Тульскаго Каѳедральнаго Собора Ал-др. Никанор. **Ивановъ**, Почетные Члены Совѣта: Начальникъ Тульской губ. Тайн. Сов. Влад. Карл. **Шлиппе**, ректоръ Тул. духов. сем. Архимандритъ **Ѳеодосій**; Члены: Епархіальный наблюд. школъ протоіерей Дм. Ив. **Лебединскій**, Инспект. влас. Епарх. женск. училища, свѣщ. Дм. Серг. **Глаголевъ**, прот. Казанск. церк. Фед. Ник. **Тихвинскій**, законоучитель класс. гимназіи свѣщ. Ал-др. Ив. **Моисеевъ**, Товарищъ Предсѣд. Тульскаго Окружнаго Суда дѣйст. ст. сов. Ал-др. Ив. **Волынскій**, преподаватели семинаріи: ст. сов. Серг. Ив. **Покровскій**, ст. сов. Андр. Григ. **Дружининъ**, Членъ отъ Министерства Народнаго Просвѣщенія Директоръ народ. училищъ—Мих. Тих. **Яблочковъ**, свѣщ. Каѳедральнаго собора Пав. Всеволод. **Жадовскій**, Казначей, Смотритель Тульскаго духовн. училища, ст. сов. Вал. Фед. **Любимовъ**, Городской Судья Ал-др. Антон. **Германъ**, Членъ—дѣлопроизводитель, преподаватель духовн. училища, ст. сов. Кпр. Фед. **Троицкій**, помощники его: преподаватель семинаріи Мих. Ник. **Рудневъ**, діаконовъ Крестовой церкви Пав. Серг. **Соколовъ**, писмоводитель—діаконовъ Успенской церкви Ив. Вас. **Знаменскій**.

## ДУХОВНАЯ СЕМИНАРІЯ.

Ректоръ—Архимандритъ **Ѳеодосій**, (зд. Семинаріи); Инспекторъ—ст. сов. Андр. Ив. **Денницынъ**, (тамъ же); Помощники инспектора: кандидатъ богословія Викт. Ив. **Георгіевскій** (тамъ же); канд. богосл. Степ. Влад. **Лобачевскій** (тамъ же) Преподаватели:—ст. сов. Пав. Ив. **Малицкій**, (Фоминская, соб. д.); оконч. курсъ въ университет.



Викт. Георг. **Нѣмченковъ**, (Кіевская, д. Залеманъ); ст. сов. Ник. Ив. **Троицкій**, (Роговая, соб. д.); ст. сов. Андр. Григ. **Дружининъ**, (Жуковская, соб. д.); ст. сов. Серг. Ив. **Покровскій**, (Старо-Дворянская, соб. д.); ст. сов. Мих. Андр. **Соколовъ**, (Фоминская, соб. д.); кол. сов. Дм. Мих. **Струнинъ**, (Барановая, д. Хорошавиной); надв. сов. Ал-др. Ив. **Бриллиантовъ**, (Барановая, д. Любомудрова); надв. сов. Петр. Ив. **Павлушковъ**, (Воронежская, д. Тихомирова); кол. сов. Дм. Дм. **Глаголевъ**, (Петровская, д. Рылѣвой); канд. богосл. Пав. Фед. **Кратировъ**, (Пушкинская, д. Шульць); канд. богосл. Иеромонахъ **Никандръ**, (зд. Семинаріи); оконч. курсъ въ Московск. универс. Мих. Ник. **Рудневъ**, (Фоминская, д. Пирогова); канд. богосл. Ник. Павл. **Покровскій**, (Фоминская, д. Тихвинскаго); врачъ — ст. сов. Фед. Серг. **Архангельскій**, (Пушкинская, д. Голунской); фельд. Семинар. больницы — Серг. Вас. **Звѣревъ**, (зд. Семинаріи); духовникъ семинаріи — свящ. Филаретъ Ник. **Русаковъ**, (зд. Семинаріи); учитель музыки — Серг. Павл. **Сыромахинъ**, (Петровская, соб. д.); учит. живописи — Леон. Влад. **Самыгинъ**, (Калужская, д. Дьякова); письмоводитель Семинарскаго Правленія Илья Конст. **Тихоновъ**, (зд. Семинаріи); учитель образц. школы — надв. сов. Мих. Петр. **Кудрявцевъ**, (зд. Семинаріи).

## ЕПАРХІАЛЬНОЕ ЖЕНСКОЕ УЧИЛИЩЕ.

Предсѣдатель Совѣта — протоіерей Григ. Ив. **Комаровъ**, (Жуковская, соб. домъ); Начальница училища — Софья Аполлон. **Сытина**, (зд. училища); инспекторъ классовъ, онъ же законоучитель, — свящ. Дм. Серг. **Глаголевъ**, (Калужская, домъ Казанской); члены отъ духовенства; прот. Вас. Ник. **Боголюбовъ**, (Площадная, соб. д.); свящ. Вас. Павл. **Боженковъ**, (Павшинская, соб. д.); почетный блюститель — пот. поч. гражд. Ник. Вас. **Киселевъ**, (г. Бѣлевъ); преподаватели: протоіерей Григ. Ив. **Комаровъ**, (Жуковская, соб. д.); нем. чина Викторъ Георгіевичъ



**Нѣмченковъ**, (Кіевская д. Залеманъ); ст. сов. **Мих. Андр. Соколовъ**, (Өминская, соб. д.); Свящ. **Мих. Алекс. Извольскій**, (Ильинская, д. Есупова); ст. сов. **Ник. Ив. Троицкій**, (Роговая, соб. д.); ст. сов. **Серг. Ив. Покровскій**, (Старо-Дворянская, соб. д.); надв. сов. **Ив. Мих. Воронцовскій**, онъ же дѣлопроизводитель совѣта, (Красноглазовскій пер., д. Вознесенскаго); свящ. **Влад. Яков. Успенскій**, (Томилинская, соб. д.); кол. секр. **Петр. Ник. Борисоглѣбскій**, (Площадная, д. Сахарова); неим. чина **Ал-сѣй Мих. Покровскій**, (Петровская, д. Покровской); неим. чина **Леонидъ Влад. Самыгинъ**, Калужская, д. Дьякова); неим. чина **Серг. Павл. Сыромахинъ**, (Петровская, соб. д.); прот. **Ник. Ив. Моригеровскій**, (Петровская, соб. д.); учительницы: **Ольга Мих. Протасова**, (Бухоновскій пер., соб. д.); **Над. Дм. Никольская**, (зд. училища); **Вѣра Мих. Городенская**, (зд. училища); **Піама Петр. Дурова**, (Плаць-Парадная, д. Дмитріевой); **Ал-дра Августовна Гоппе**, (Воздвиженская, д. Котельниковой); **Елиз. Ал-др. Сайковская**, (Ильинская, д. Шереметьева); **Анна Ал-др. Некрасова**, (зд. училища); воспитательницы, живущія въ зд. училища: **Клавд. Ив. Румянцева**, **Над. Ник. Розина**, **Ольга Ал-сѣев. Зарина**, **Ал-др. Ив. Богоявленская**, **Ал-др. Ив. Борисоглѣбская**, **Марія Ник. Успенская**, **Мар. Ал-др. Богданова**, **Ольга Ник. Любомудрова**, **Елиз. И. Румянцева**; экономъ—діаконъ **Вас. Тимоф. Благовѣщенскій**, (зд. училища); помощницы воспитательницъ, живущія въ зданіи училища: **Соф. Ив. Сахарова**, **Елиз. Вас. Поспѣлова**, **Марія Дм. Зерцалова**, **Екат. Ал-сѣев. Спасская**, врачъ—**Ал-др. Ник. Кидалова**, (Георгіевская, соб. д.); завѣдующая больницей **Мар. Ильин. Троицкая**, (зд. епарх. учил.).

## ТУЛЬСКОЕ ДУХОВНОЕ УЧИЛИЩЕ.

Смотритель училища—ст. сов. **Валер. Фед. Любимовъ**, (зд. училища); помощникъ его—стат. сов. **Мих. Мих. Бѣляевъ**, (зд. училища); преподаватели: статскіе





Анатол. Ник. **Пановъ**, (Монастырскій пер., д. Успенскаго); Дмит. Сем. **Протасовъ**, (Жуковская, соб. домъ); ст. сов. Кирил. Фед. **Троицкій**, (Монастырскій пер., домъ Боженова); надвorn. совѣтники: Мих. Петр. **Кудрявцевъ**, (зд. дух. семинаріи); Ник. Ал-сѣв. **Воскобойниковъ**, (Пушкинская, соб. д.); Кандид. богосл. Ник. Мих. **Мининъ**, (Почтовая, д. Дарскаго); Ник. Ив. **Семеновскій**, (Томилинская, д. Ратманова); свящ. Ник. Ив. **Архангельскій**, (Старо-Павшинская, д. Вележева); священ. Дм. Ег. **Троицкій**, (д. Александрo-Невской церкви); священникъ училищной церкви—Ник. Петр. **Вадбольскій**, (Жуковская, соб. д.); личн. поч. гражд. Ег. Ефим. **Глаголевъ**, (Старо-Павшинская, д. Казаковой); діак. Петр. Афан. **Соколовъ**, (зд. училища); надзиратели (жив. въ зд. училища): студенты семинаріи: Ал-др. Петр. **Виноградовъ**, Тих. Викт. **Богоявленскій**, Мих. Ив. **Кудрявцевъ**, Викт. Мих. **Покровскій**, врачъ—кол. сов. Як. Григ. **Боровскій**, (уг. Площадной и Петровской соб. д.).

## СОВѢТЬ ТУЛЬСКОЙ РИМСКО-КАТОЛИЧЕСКОЙ ЦЕРКВИ.

Капелланъ Тульской Р.-Католич. церкви ксендзъ. Антоній Бронислав. **Сымоновичъ**, (при церкви); докторъ медиц.—надв. сов. Густ. Осип. **Фонъ-Гартманъ**, (Барановая, д. Жориной); агентъ земскаго страхованія по Тульскому, уѣзду—кол. секр. Фердин. Альберт. **Яворскій**, (Верхне-Дворянская, д. Габіу).

## СОВѢТЬ ТУЛЬСКОЙ ЕВАНГЕЛИЧЕСКО-ЛЮТЕРАНСКОЙ ЦЕРКВИ.

Предсѣдатель церковнаго совѣта—кол. сов. Фердин. Георг. **Бѣлявскій**, (Кіевская, соб. д.); члены: классн. оружейный мастеръ пот. поч. гражд. Эмиль Адольф. **Тейла**



(Ново-Павшинская, соб. д.); личн. двор. Людв. Павл. **Аммонъ**, (уг. Площадной и Кашинскаго пер., соб. д.); агрономъ Оскаръ Влад. **Брунсъ**, (Ново-Дворянская, д. Пущиной); ст. сов. Рич. Рич. **Вихертъ**, (Никольскій пер., д. Дегтеревоѣ); Эдуард. Эдуард. **Фалькъ**, (Шокровскій пер., д. Грецова); куп. Освальдъ Фед. **Шубертъ**, (Фоминская соб. д.); тит. сов. Фед. Ив. **Адерманъ**, (Кіевская, д. Бѣлявскаго); помѣщикъ Альбертъ Карл. **Бекъ**, (Чернскій уѣздъ); аптекаръ Мих. Андр. **Югансенъ**, (Милліонная, соб. д.); Евангелическо-Лютеранскій пасторъ—Мартинъ Петр. **Цельминъ**, (Милліонная, д. лютеранскаго прихода).

---

# УЧРЕЖДЕНІЯ ГОРОДСКІЯ И УѢЗДНЫЯ.

## Городъ Тула и Тульскій уѣздъ.

Уѣздный Предводитель Дворянства—кол. секр. Серг. Серг. **Даниловъ**, Письмоводитель его—тит. сов. Ник. Петр. **Ивановъ**, (Барановая, соб. д.).

## Городское Полицейское Управление.

Полиціймейстеръ—кол. асс. Ник. Фед. **Гартъе**, (зд. полиц. управленія); помощникъ его—надв. сов. Ал-сѣй Андр. **Козловскій**, (зд. 1 части); Секретарь—кол. секр. Мих. Павл. **Рудневъ**, (Петровская, д. Блаженковой); Пристава: 1 части—тит. сов. Вас. Сем. **Мазаракій**, (Николо-Завальская, казармы 1 части); 2 части—тит. сов. Ал-сѣй Ал-др. **Уаровъ**, (зд. 2 части); 3 части—тит. сов. Вас. Павл. **Марковъ**, (зд. 3 части); 4 части—губ. секр. Андр. Мих. **Лавровъ**, (зд. 4 части); помощники приставовъ 1 части: губ. секр. Евг. Ал-др. **Делекторскій**, (Кіевская, д. Барабанова); кол. секр. Дм. Влад. **Щегловъ**, (Почтовая, д. Познякова); кол. секр. Ник. Всевол. **Боженевъ**; губ. секр. Казимиръ Ник. **Шишко**, (Мало-Троицкая, д. Григорьева); 2 части: губ. секр. Фед. Ив. **Бѣльченко**, (Старо-Дворянская, д. Кузнецова); губ. секр. Иос. Як. **Голиковъ** (Георгіевская, д. Скворцова); под-прапорщ. зап. Серг. Вас. **Федоровъ**, (Ново-Павшинская, д. Киселева); 3 части: и. д., неим. чина Апол. Карл. **Грессеръ**, (Георгіевская, д. Купріянова), и. д. неим. чина Влад. Павл. **Яворскій**, (Демидовская, д. Салищева); 4





и. д. губ. секр. Мих. Ал-сѣв. **Розинъ**, (Веневская, д. Реневои); губ. секр. Вас. Ал-др. **Гиляровъ**, (Милліонная, д. Панова); Влад. Ал-сѣв. **Лавровъ**, (Ильинская, д. Маторина); тит. сов. Ив. Ив. **Архангельскій**, (Петровская, д. Сыромахина), прикомандированные для усиленія штата городской полиціи—Помощникъ Пристава г. Бѣлева тит. сов. Фед. Сем. **Львовъ**, (Всесвятская, соб. д.); Полицейскіе Надзиратели: г. Венева губ. секр. Георг. Дм. **Лавровъ**, (Жуковская, соб. д.); г. Алексина губ. секр. Ал-др. Павл. **Лебедевъ**, (Петровская, д. Щепетева); г. Одоева, губ. секр. Горд. Андр. **Козловскій**, (Калужская).

## ГОРОДСКАЯ ДУМА.

Городской Голова—отст. гвардіи шт.-ротм. Ал-сѣй Ив. **Мосоловъ**, (Старо-Дворянская, соб. д.). Гласные: кол. сов. Яв. Григ. **Боровскій**, (Площадная, соб. д.); кол. сов. Ферд. Георг. **Бѣлявскій**, (Кіевская, соб. д.); кол. рег. Пав. Петр. **Косяковъ**, (Кіевская, д. Рудневои); ст. сов. Ник. Афан. **Лебедевъ**, (Петровская, соб. д.); кол. секр. Андр. Андр. **Любомудровъ**, (2 ч., Бѣляевская, соб. д.); кол. сов. Ник. Павл. **Щегловъ**, (Ново-Дворянская, соб. д.); подполк. Ник. Вас. **Пировскій**, (Оружейный заводъ); ст. сов. Андр. Конст. **Сафоновъ**, (Старо-Дворянская, соб. д.); дѣйств. стат. сов. Ал-сѣй Ник. **Смирновъ**, (Ново-Дворянская, соб. д.); учен. управитель Ал-сѣй Емельян. **Корчагинъ**, (Фоминская, соб. д.); ст. сов. Ник. Ал-др. **Терновскій**, (Плацъ-Парадъ, соб. д.); канд. универс. Степ. Мих. **Блекловъ**, (Кіевская, соб. д.); шт.-кап. Модестъ Павл. **Волновъ**, (Верхне-Дворянская, соб. д.); кол. асс. Ник. Ник. **Глаголевъ**, (Жуковская, соб. д.); двор. Ник. Яв. **Папинъ**, (Милліонная, соб. д.); кол. асс. Конст. Степ. **Ивановъ**, (Старо-Дворянская, соб. д.); губ. секр. Ал-др. Мих. **Молчановъ**, (Роговая, соб. д.); кол. сов. Серг. Григ. **Озеровъ**, (Петровская, соб. д.); надв. сов. Мих. Ал-др. **Щегловъ**, (Верхне-Дворянская, соб. д.); тит. сов. Ив. Ст. **Баташевъ**, (Верхне-Дворянская, соб. д.); тит. сов. Серг. Ник. **Соболевъ**, (Площадная, соб. д.); шт.-кап. Ив.



лубьевъ,, (Бабаевская, д. уѣзднаго земства); ст. сов. Евг. Стан. **Томашевичъ**, (Старо-Дворянская, соб. д.); ст. сов. Ник. Ал-сѣв. **Цвѣтковъ**, (Пушкинская, д. Аникѣева); кол. секр. Ник. Петр. **Черносвитовъ**, (прот. Дѣтскаго сада, соб. д.); ст. сов. Мих. Мих. **Щегловъ**, (Кіевская заст., соб. д.); кол. сов. Ал-др. Петр. **Щелетовъ**, (Воздвиженская, соб. д.); поруч. Влад. Ал-др. **Кузовлевъ**, (Калужская, соб. д.); депутатъ отъ духовнаго вѣдомства протоіерей Вас. Ник. **Боголюбовъ**, (Площадная, соб. д.); магистрантъ формациі Ал-др. Ник. **Крокошь**, (Пѣшехонская, д. Малинковича); пот. поч. граждане: Викт. Вас. **Тимофеевскій**, (Лопатинская, соб. д.); Іосифъ Вас. **Тимофеевскій**, (тамъ же); инженеръ-химикъ Мих. Влад. **Тепловъ**, (З части, Заварная, соб. д.); купцы: Пав. Ив. **Брѣевъ**, (Благовѣщенская, соб. д.); Ив. Ив. **Полосатовъ**, (Ново-Павшинская, соб. д.); Павл. Ник. **Винниковъ**, (Площадная, соб. д.), Ег. Ал-др. **Ваныкинъ**, (Пушкинская, соб. д.); Ник. Эраст. **Чайкинъ**, (Кіевская, соб. д.); Ал-др. Петр. **Корсунскій**, (Площадная, соб. д.); Ник. Ив. **Ливенцовъ**, (Кіевская, соб. д.); Фед. Ив. **Пушкинъ**, (Кіевская, д. Иванова); Анап. Ал-сѣв. **Селезневъ**, (Посольская, соб. д.); Ал-сѣй Як. **Шаминъ**, (Посольская, соб. д.); Андр. Петр. **Аникѣевъ**, (Воронежская, соб. д.); Петр. Ив. **Ивановъ**, (Кіевская, д. Коноваловыхъ); Пав. Петр. **Корсунскій**, (Барановая, соб. д.); Род. Род. **Тяпкинъ**, (Нижне-Милліонная, соб. д.); Ник. Ив. **Федуркинъ**, (Троицкая, соб. д.); Ив. Ив. **Жуковъ**, (Посольская, д. Струкова); Вас. Як. **Земцовъ**, (Милліонная, соб. д.); Ник. Никанор. **Долбеновъ**, (Калужская, соб. д.); Мих. Павл. **Ивановъ**, (Посольская, соб. д.); Ник. Ник. **Гудковъ**, (Старо-Павшинская, соб. д.); Вас. Дм. **Салищевъ**, (Демидовская, соб. д.); Серг. Степ. **Ермолаевъ**, (Троицкая, соб. д.); мѣщане: Ив. Ив. **Богатыревъ**, (Ильинская, соб. д.); Ник. Ник. **Коротковъ**, (Демидовская плот. соб. д.); цехов. Вас. Фед. **Мусатовъ**, (Старо-Павшинская, соб. д.); и. д. городского секретаря—личн. поч. гражд. Ник. Фед. **Коростелевъ**, (Демидовская, соб. д.).





## ГОРОДСКАЯ УПРАВА.

Предсѣдатель — Городской голова. Члены — купцы; Павл. Ник. **Винниковъ**, (Площадная, соб. д.); Пав. Ник. **Коноваловъ**, (Кіевская, соб. д.); мѣщ. Ник. Ник. **Коротковъ**, (Демидовская плот., соб. д.); цех. Вас. Федот. **Мусатовъ**, (Старо-Павшинская, соб. д.); и. д. городского секретаря — лич. поч. гражд. Ник. Фед. **Коростелевъ**, (Демидовская, соб. д.).

## ГОРОДСКОЙ СИРОТСКІЙ СУДЪ.

Предсѣдатель — куп. Ег. Ал-др. **Ваныкинъ**, члены: куп. Влад. Ал-др. **Струковъ**, (Рубцовская, соб. д.); мѣщ. Ив. Серг. **Ждановъ**, (Петровская, д. Ждановой); цеховой Вас. Филип. **Сушкинъ**, (Рубцовская, соб. д.).

## МѢЩАНСКАЯ УПРАВА.

Предсѣдатель — мѣщ. Петр. Вас. **Бобковъ**, (Нижне-Подъяческая, соб. д.); Члены мѣщане: Пав. Ал-сѣв. **Зябревъ**, (Арсенальная, соб. д.); Конст. Ив. **Зайковъ**, (4 час. Зайбовая, соб. д.); Помощники членовъ они же сборщики податей, мѣщане: Ник. Ал-др. **Салищевъ**, (Воронежская, соб. д.); Ив. Ив. **Кобылинъ**, (Заварная, соб. д.); завѣд. дѣлопроизвод. губ. секр. Мих. Дм. **Краснопѣвцевъ**, (Прямая Бѣляевская, д. Нарбековой); бухгалтеръ — цехов. Ал-др. Ив. **Колотилинъ**, (Воздвиженская, соб. д.).

## РЕМЕСЛЕННАЯ УПРАВА.

Ремесленный Голова — Тульскій цеховой Пав. Петр. **Фоминъ**, (3 ч., Алексинская, соб. д.); Старшины Управы — цеховые: Ал-др. Петр. **Вяловъ**, (4 ч., Рождественская, соб. д.); Пав. Конст. **Медвѣдевъ**, (Алексинская, соб. д.); Ник. Влад. **Карелинъ**, (Посольская, д. Филимонова).



## УѢЗДНОЕ ПОЛИЦЕЙСКОЕ УПРАВЛЕНІЕ.

Уѣздный Исправникъ—кол. сов. Ив. Потап. **Аристовъ**, (Садовая, д. Ефимова); помощникъ его—надв. сов. Ал-др. Ефим. **Бакулинъ**, (Кіевская, д. Добрынина); секретарь—тит. сов. Еф. Льв. **Катанскій**, (Ново-Дворянская, д. Щепетева); столоначальники: губ. секр. Вяч Фед. **Равевскій**, (Петровская, д. Ивановой); канц. служ. Мих. Павл. **Лебедевъ**, (Петровская, д. Щепетева), регистраторъ—кол. рег. Ал-др. Мих. **Сахаровъ**, (Петровская д. Иванова); пристава: 1 стана—кол. секр. Ал-др. Степ. **Вьюковъ**, (близъ ст. „Лаптево“ М.-К. ж. д.); 2 ст.—надв. сов. Ал-др. Ковст. **Межековъ**, (Пушкинская, д. Аникѣева); 3 ст.—тит. сов. Вас. Павл. **Карауловъ**, (Роговая, д. Карауловой).

## УѢЗДНЫЙ СЪѢЗДЪ.

Предсѣдатель—Уѣздный Предводитель Дворянства;  
Члены: Уѣздный Членъ Окружнаго Суда—ст. сов. Ал-др. Аполлон. **Перцевъ**, (Бѣляевская, д. Щеглова); Городскіе Судьи: 1 уч.—(вакансія); 2 уч.—тит. сов. Ал-др. Ник. **Казариновъ**, (Ново-Дворянская, соб. д.); 3 уч.—надв. сов. Ал-др. Ант. **Германъ**, (Воронежская, д. Поповыхъ); Земскіе Начальники: 1 уч.—двор. Анат. Ал-др. **Борисовъ**, (дер. Шевелевка, Зайцевской вол.); 2 уч.—ротм. Ник. Петр. **Докудовскій**, (с-цо Бяково, Севрюковскій вол.); 3 уч.—прапорщ. Ник. Сильвестр. **Бѣляевъ**, (с-цо Ново-Знаменское, Торховской вол.); 4 уч.—поруч. Серг. Ник. **Загряжскій**, (с-цо Оленино, Пасловской вол.); Почетные Мирные Судьи: тайн. сов. Влад. Карл. **Шлиппе**, (Ново-Дворянская, д. М-ва В. Д.); отставной поруч. Влад. Павл. **Гороховъ**, (с-цо Юшково, Зайцевской вол.); дѣйств. стат. сов. Ник. Ник. **Ждановъ**, (г. Москва); дѣйств. ст. сов. Ив. Ал-др. **Воронцовъ-Вельяминовъ**, (Площадная, д. Гурьевой); кол. асс. Влад. Ник. **Книперъ**, (Машковской вол, с. Мишино);



штабсъ-кап. состоящій въ запасѣ, Мих. Ал-сѣев. **Мясоѣдовъ**, (с. Ефимовка, Коптевской вол.); надв. сов. Андр. Тим. **Добровольскій**, (с-цо Малевка, Басовской вол.); дѣйств. ст. сов. Фед. Григор. **фонъ-Гилленшмидтъ**, (Воздвиженская, соб. д.); дѣйств. ст. сов. Эдуард. Ил. **Вигандъ**, (Кіевская, соб. д.); ст. сов. Ник. Афан. **Лебедевъ**, (Петровская, соб. д.); ст. сов. Ив. Фил. **Глаголевъ**, (Петро-Павловская, соб. д.) штабсъ-капит. Ив. Вас. **Тулубьевъ**, (Бабаевская, д. Уѣзднаго Земства); ген.-маіоръ Конст. Степ. **Шекаразинъ**, (Патронный зав.); дѣйств. ст. сов. Ал-сѣй Ник. **Смирновъ**, (Ново-Дворянская, соб. д.); кол. секр. Ал-др. Ник. **Херодиновъ**, (г. Москва); двор. Рафаил. Дм. **Ерпкинь**, (с-цо Салтаново, Лаптевской вол.); Предсѣдатель Уѣздной Земской Управы, Уѣздный Исправникъ. Податной Инспекторъ, Секретарь Съѣзда—кол. асс. Викт. Фил. **Семеновъ**, (Плацъ-Парадъ, соб. домъ).

### УѢЗДНОЕ ПО ВОИНСКОЙ ПОВИННОСТИ ПРИСУТСТВІЕ.

Предсѣдатель—Уѣдний Предводитель Дворянства. Члены: Уѣздный Исправникъ, отъ Земства—(по назначенію); отъ военнаго вѣдомства кап. 11-го Псковскаго полка, Стан. Владисл. **Карловичъ**, (Ново-Павшинская, д. Коробковой); врачи—кол. сов. Ал др. Эд. **Замбжицкій**, отъ военнаго вѣдомства (по назначенію); дѣлопроизводитель—пот. поч. гражд. Вас. Вас. **Дмитревскій**, (при помѣщеніи Присутствія).

### УѢЗДНОЕ ПО ПРОМЫСЛОВОМУ НАЛОГУ ПРИСУТСТВІЕ.

Предсѣдатель—податной инспекторъ, ст. сов. Влад. Гурьев. **Скибневскій**, (Садовая, д. Кондрашева); Члены: отъ гор.—мѣщане: Порф. Ив. **Буслаевъ**, (Заварная, соб. д.); цѣховой Ниб. Гавр. **Невѣрновъ**, (Логачевская, соб. д.); къ нимъ кандидаты: мѣщане: Ив. Ал-сѣев. **Козловъ**, (Рож-

дественская, соб. д.); Герас. Петр. **Абанумовъ**, (Заварная, соб. д.); отъ Земства: Петр. Степ. **Мельчаковъ**, (Веневская, соб. д.); Мих. Ив. **Богатыревъ**, (Епифанская, соб. д.); Ив. Фед. **Капырзинъ**, (Веневская, соб. д.); Ал-др. Петр. **Бѣляевъ**, (Зайковая, соб. д.); отъ Акцизнаго вѣд.—надв. сов. Конст. Павл. **Бобинъ**, (Старо-Дворянская, д. Соколовой); отъ горнаго вѣд.—маркшейдеръ кол. сов. **Кратъ**.

## УѢЗДНОЕ ПО ПИТЕЙНЫМЪ ДѢЛАМЪ ПРИСУТСТВІЕ.

Предсѣдатель—Уѣздный Предводитель Дворянства  
Члены: Предсѣдатель Уѣздной Земской Управы, Уѣздный Членъ Окружнаго Суда, Земскіе Начальники Тульского уѣзда, Уѣздный Исправникъ, Непремѣнный Членъ Присутствія—Надзиратель I Тульского Акцизнаго округа, надв. сов. Конст. Павл. **Бобинъ**, (Старо-Дворянская, домъ Соколова).

## УѢЗДНОЕ ЗЕМСКОЕ СОБРАНІЕ.

Предсѣдатель—Уѣздный Предводитель Дворянства.  
Гласные: ротм. Ник. Петр. **Докудовскій**, (с-цо Бяково); поруч. Влад. Павл. **Гороховъ**, (Фоминская, д. Крашениникова); поруч. Серг. Ник. **Загряжскій**, (с-цо Оленино); тит. сов. Ал-др. Ник. **Казариновъ**, (Ново-Дворянская, соб. д.); двор. Анат. Ал-др. **Борисовъ**, (дер. Шевелевка, Зайцевской вол.); двор. Ал-др. Павл. **Воейковъ**, (соб. имѣніе, Коптевской вол.); поруч. Кассіанъ Ив. **Ивановъ**, (с. Некрасово); шт.-кап. Мих. Ал-сѣв. **Мясоѣдовъ**, (с. Георгіевское); шт.-вап. Ив. Вас. **Тулубьевъ**, (Бабаевская, д. Уѣзднаго Земства); прапорщ. Ник. Сильвестр. **Бѣляевъ**, (с-цо Ново-Знаменское), ст. сов. Козьм. Самойл. **Еленевскій**, (Роговая, соб. д.); ст. сов. Ив. Филип. **Глаголевъ**, (Георгіевская, соб. д.); кол. асс. Влад. Ник. **Книперъ**, (с. Милино); губ. секр. Мих. Петр. **Пробенно**, (гор. Стародубъ,





Черниговской губ.); двор. Як. Як. **Гуревичъ**, (С.-Петербургъ, Владимірскій просп. д. № 18); канд. московск. университета Степ. Мих. **Бленловъ**, (Кіевская, соб. д.); ст. сов. Рафаиль Дм. **Еропкинь**, (с. Гайтурово, Лаптевской вол.); тит. сов. Ал-др. Ник. **Херодиновъ**, (Москва, Губернское Правленіе); крестьяне: Фед. Петр. **Занѣгинъ**, (с. Мясово); Плат. Фрол. **Муравьевъ**, (с. Селезнево); Никита Ег. **Бурькинъ**, (д. Акульшино); Ал-др. Емельян. **Сигаевъ**, (с. Денисово); Ал-свѣй Адриан. **Чернышевъ**, (с. Зайцево); Ефим. Фед. **Максимовъ**, (д. Алексѣевка); Дм. Фрол. **Фирюлинъ**, (д. Синяя Тулица); Ден. Ив. **Селькинъ**, (с. Хогушь); Пав. Ив. **Бочаровъ**, (с. Торхово); Степ. Дм. **Еремѣевъ**, (д. Крутая).

### УѢЗДНАЯ ЗЕМСКАЯ УПРАВА.

Предсѣлатель—шт.-кап. Ив. Вас. **Тулубьевъ**, (Бабаевская, д. Уѣзднаго Земства); члены: поруч. Влад. Павл. **Гороховъ**, (Фоминская, д. Крашенинникова); шт.-кап. Мих. Ал-сѣв. **Мясоѣдовъ**, (с. Георгіевское, Зайцевской вол.); секретарь, (вакансія); бухгалтеръ—кол. секр. Ник. Ив. **Форстеръ**, (Посольская, зд. женской гимназіи),

### ДВОРЯНСКАЯ ОПЕКА.

Предсѣдатель—Уѣздный Предводитель Дворянства; Засѣдатели: губ. секр. Влад. Петр. **Разнотовскій**, (Николо-Завальская, соб. д.); кол. рег. Ник. Влад. **Арсеньевъ**, (с-цо Харино, Татевской вол.); Письмоводитель—тит. сов. Ник. Петр. **Ивановъ**, (Барановая, соб. д.).

### УѢЗДНЫЙ УЧИЛИЩНЫЙ СОВѢТЪ.

Предсѣдатель—Предводитель Дворянства; Инспекторъ народныхъ училищъ 1 участка Тул. губ.—ст. сов. Козьм. Самойл **Еленевскій**, (Роговая, соб. д.); члены отъ М. Н.

П.—учитель-инспекторъ городского училища; отъ М. В. Д.—земскій начальникъ 2 участка; отъ Епархіального Вѣдомства—свящ. Серг. Ив. **Протопоповъ**, (Никольская, д. Самохвалова); отъ Земства: Предсѣдатель Уѣздной Земской Управы и гласный Земскаго Собранія ст. сов. Ив. Фил. **Глаголевъ**, (Георгиевская, соб. д.); отъ городского общества—ст. сов. Ник. Серг. **Дружининъ**, (Фоминская, соб. д.); Участк. члены Совѣта земскіе Начальники: 1 уч. А. А. **Борисовъ**, 2 уч. Н. П. **Докудовскій**, 3 уч. Н. С. **Бѣляевъ**, 4 уч. С. Н. **Загряжскій**.

### ТУЛЬСКОЕ РЕМЕСЛЕННОЕ УЧИЛИЩЕ.

Почетный Смотритель—Юліанъ Мих. **Шембель** (Сахарный зав. Терещенко); Инспекторъ—ст. сов. Ал-др. Карл. **Гофманъ** (зд. училища); Законоучитель—свящ. Ал-др. Георг. **Глаголевъ**, (Жуковская, соб. д.); Руководители работъ: неим. чина Пав. Як. **Аристовъ**, (Старо-Дворянская, д. Покровскаго); тит. сов. Серг. Серг. **Шатовъ** (Калужская, д. Иванова); неим. чина Мих. Дм. **Державинъ**, (Калужская, д. бывш. Красноглазовыхъ); учитель рисованія и чистописанія—неим. чина Максимъ Мих. **Галкинъ** (тамъ же); надзиратель—Ал-сѣй Ал-сѣев. **Пастуховъ**, (тамъ же); Врачъ—кол. сов. Ант. Григ. **Авдыновичъ**, (Лопатинская, д. Мыскова); учитель пѣнія—Ег. Ефим. **Глаголевъ**, (Старо-Цавшинская, д. Казаковой); Письмоводитель—Серг. Ив. **Домогатскій**, (Паромный пер., д. Пинусь).

### ГОРОДСКОЕ ЧЕТЫРЕХЪКЛАССНОЕ УЧИЛИЩЕ.

Учитель-Инспекторъ—ст. сов. Ал-др. Всевол. **Бекеневъ**, (зд. училища); законоучитель—свящ. Влад. Як. **Успенскій**, (Томилинская, соб. д.); учителя: надв. сов. Петр. Тимоф. **Львовъ**, (уг. Калужской и Серебрянской, д. Ивановой); кол. асс. Ник. Козьм. **Кузьминъ**, (Воро-

нежская, д. Аниѣева); сост. въ X кл.: Нив. Петр. **Равскій**. (Троицкая, д. Тереховой); Фед. Діомид. **Дмитріевъ**, (Петровская, д. Токаревой); тит. сов. Вит. Андр. **Юдинскій**, (Староникитскій пер., д. Никитской церкви); губ. секр. Ал-др. Вас. **Тоичкинъ**, (Никитская д. Мясоѣдовой); врачъ училища—тит. сов. Мих. Мих. **Федорченко**, (Остроженская, д. Мозжечковой).

## ТУЛЬСКАЯ ЗЕМСКО-ГОРОДСКАЯ ШКОЛА.

Учительницы: имѣющія званіе домашнихъ учит.: Анна Ив. Литкенсъ, (зд. школы); Лидія Ант. **Басова**, (зд. школы); Ольга Уар. **Богданова**, (зд. школы); Ал-др. Сем. **Нестерова**, (Жуковская, д. Комарова); Марья Григ. **Сухинина**, (прот. Казначейства, д. Кнерцеръ); оконч. курсъ въ Епарх. уч. Варвара Ник. **Полюбина**, (зд. школы); имѣющія званіе учит. начальныхъ школъ: Марія Дм. **Троицкая**, (Барановая, д. Глазковыхъ); Ал-дра Ал-др. **Зеленецкая**, (зд. школы); учительн. руководѣлія Тат. Мих. **Балашева**, (зд. школы); помощн. ея — Варв. Петр. **Данилова**, (Серебрянская, д. Смирнова); помощн. учительницъ: Юлія Фед. **Рутчъ**, (зд. школы); Елена Ник. **Бѣляева**, (Роговая, д. Еленевскаго); учительница пѣнія — Ал-дра Ал-др. **Введенская**, (Петровская, д. Введенскаго).

## УПРАВЛЕНІЕ УѢЗДНАГО ВОИНСКАГО НАЧАЛЬНИКА.

Уѣздный Воинскій Начальникъ — полк. Евг. Борис. **Мольво**, (Верхне-Дворянская, д. Смидовичъ); Дѣлопроизводитель — кол. асс. Влад. Дм. **Дарскій**; (при Управленіи); прикомандированный къ управленію поручикъ, 13 пѣх. Бѣлозерскаго полка — Ил. Ал-др. **Мотянинъ**, (Старо-Дворянская, д. Измествева).



## АГЕНТЫ СТРАХОВЫХЪ ОБЩЕСТВЪ, ЖИВУЩІЕ ВЪ Г. ТУЛЬ И ПРЕДСТАВИТЕЛИ ЧАСТНЫХЪ БАНКОВЪ И БАНКИРСКИХЪ КОНТОРЪ.

*Агенты:* Московскаго Страховаго отъ огня Общества — ст. сов. Эваристъ Владисл. **Сковронскій**, (Роговая, соб. домъ); Страх. Общ. С.-Петербургской компани „Надежда“ — куп. Иосифъ Ил. **Баевичъ** (Кіевская, домъ Лопатина); С.-Петербургскаго страх. общ. — пот. поч. гражд. Влад. Ник. **Соколовъ**, (Кіевская, д. Архіерейскаго подворья); мѣщ. Иос. Нахман. **Пропинъ**, (Георгіевская, д. Соломенцевыхъ); Русскаго страх. общ. — тит. сов. Вас. Мих. **Мерцаловъ**, (Воздвиженская, соб. д.); Страх. отъ огня Общ. „Саламандра“ — куп. Пав. Ник. **Винниковъ**, (Площадная, соб. д.); Страх. Общ. „Россія“ — куп. Петръ Ив. **Ивановъ**, (Кіевская, домъ Измайлова); Варшавскаго Страх. Общ. — кр. Мих. Козьм. **Карнѣевъ**, (Петровская, соб. д.); 1-го Россійскаго Страх. Общ., учрежд. въ 1827 году — ст. сов. Ив. Мих. **Мерцаловъ**, (Кіевская, д. Федорова); Страх. Общ. „Якорь“ — мѣщ. Вас. Вас. **Медвѣдевъ**, (Посольская, д. Кирильцева); мѣщ. Вас. Глѣб. **Здобневъ**, (Воздвиженская, соб. д.); Россійскаго Обществ. страхованія жизни — куп. Викт. Ник. **Соколовъ**, (Кіевская, д. Платоновыхъ); Страх. Общ. „Волга“ — кол. сов. Мих. Павл. **Щегловъ**, (Ново Дворянская, соб. д.) Коммерческаго Страх. отъ огня Общ. и Московскаго Земельнаго банка — студ. Харьковскаго Императорскаго Университета Соломонъ Романов. **Варшаверъ**, (Кіевская, д. Тульск. Отд. Моск. Международн. Торг. Банка); Россійскаго Общ. страхованія и транспортн. владѣй мѣщ. — Серг. Данил. **Грудинъ**, (Кіевская, д. Вельтищева); Тульскаго Общ. взаимн. страх. имуществъ отъ огня, (Кіевская, д. Ливенцова): Предсѣдатель Управленія — ст. сов. Ник. Серг. **Дружининъ**, (Фоминская, соб. д.); Члены — распорядители того же Общества — дѣйств. ст. сов. Ал-сѣй Ник. **Смирновъ**, (Ново-Дворянская, соб. д.); ст. сов. Ник. Афан. **Лебедевъ**, (Петровская, соб. д.);



2-го Россійскаго Страх. отъ огня Общ. учрежд. въ 1835 г. — двор. Ив. Вас. **Соколовъ**, (Пушкинская, соб. д.); Взаимнаго Земскаго страх. — кол. секр. Фердин. Альберт. **Яворскій**, (Верхне-Дворянская, д. Габіу); Сѣвернаго Страх. Общ. — личн. поч. гражд. Ник. Фед. **Коростелевъ**, (Цемидовская, соб. д.); Ник. Макс. **Синопальниковъ**, (Кіевская, д. Добрыниной); *Представители*: Тульскаго Отдѣленія Московскаго Международнаго Торговаго Банка — Управляющій — студентъ Харьковскаго Императорскаго Университета Соломонъ Роман. **Варшаверъ**, (Кіевская, д. Банка); Тул. Отдѣленія Московскаго Учетнаго Банка — Управляющій пот. поч. гражд. Ал-сѣй Ал-сѣв. **Абрикосовъ**; С-Петербургско-Тульскаго Поземельнаго Банка — агентъ ст. сов. Ник. Афан. **Лебедевъ**. Банкирскихъ Конторъ: Торговаго Дома „Бр. Волковы“ — отст. шт.-кап. Мод.: Пав. **Волковъ**, (Кіевская, д. Постникова); Торговаго Дома „Соколовъ и Фортунатовъ“ — потом. почетн. граждане: Влад Ник. **Соколовъ** и Ив. Дм. **Фортунатовъ**, (Кіевская, д. Козловыхъ).

## ПРИСЯЖНЫЕ И ЧАСТНЫЕ ПОВѢРЕННЫЕ.

*Присяжные повѣренные*: кол. секр. Фед. Семен. **Дмитревскій**, (Кіевская, д. Федорова); кол. секр. Андр. Андр. **Любомудровъ**, (2 ч. Бѣляевская ул., соб. д.); поч. гражд. Аркадій Ив. **Рязановъ**, (Калужская, д. Кузовлева); кол. секр. Дм. Никандр. **Гриневъ**, (Площадная, д. Архангельской); Валент. Ив. **Романовъ**, (Кіевская, д. Бѣлобородова); губ. секр. Андр. Пав. **Петровъ**, (Петровская, соб. домъ); кол. сов. Дм. Ал-сѣв. **Сташевскій**, (Площадная, соб. д.); кол. асс. Гр. Захар. **Мышлаевскій**, (Пушкинская, соб. д.); *Частные повѣренные*: двор. Ник. Петр. **Черносвитовъ**, (прот. Дѣтскаго сада, соб. д.); Лев. Марк. **Слонимъ**, (Кіевская, д. Блеклова); Петр. Парфир. **Ржевинъ**, (Варановая, соб. д.); кол. секр. Ник. Ал-др. **Глаголевъ**, (Жуковская, соб. д.); потом. почетн. гражд. Влад. Ник. **Соколовъ**, (Кіевская, д. архіерейск. подворья); кр. Мих. Козм. **Карнѣевъ**, (Петровская, соб. д.); мѣщ. Ник.



Ег. Ползиковъ, (Петровская, д. Афанасьева); двор. Ник. Ник. Улянинскій, (Кашинскій пер., д. Краше нинникова); потом. поч. гражд. Ив. Лаврент. Преображенскій, (Жигалинская, д. Гречихина); кр. Ал-сѣй Влад. Воробьевъ, (Старо-Павшинская, соб. д.); двор. Ник. Петр. Мясоѣдовъ, (Ново-Дворянская, соб. д.); двор. Порфир. Гр. Шумскій, (Старо-Дворянская, соб. д.); потом. почетн. гражд. Ив. Ив. Заведеевъ, (Посольская, д. Киселева); двор. Имполитъ Ив. Боровскій, (Калужская, соб. д.); пот. поч. гражд. Петръ Ал-др. Быстрицкій, (Демидовская, д. Кузина); оберъ-офиц. сынъ Ал-др. Ал-др. Бургманъ, (Веневская, д. Соловьева), Георг. Ив. Остроумовъ, (Петровская, д. Моригеровскаго); Ив. Ив. Васильмановъ, (Волковая, соб. д.); Ив. Петр. Будаевъ; (Фоминская, соб. д.); Ник. Ал-сѣв. Соколовъ, (Жуковская, д. Орлова); тит. сов. Ал др. Дм. Разумовскій, (Демидовская, д. Салищева); двор. Викт. Ник. Вишнеревскій, (Горская, д. Конищева).

## Г. Алексинъ и Алексинскій уѣздъ.

Уѣздный Предводитель Дворянства—надв. сов. Ал-др. Ал-др. Салтыковъ, письмоводитель его—кол. секр. Вас. Сем. Щегловъ.

## Уѣздное Полицейское Управление.

Уѣздный Исправникъ—кол. сов. Пав. Ник. Сахаровъ, помощн. его—тит. сов. Вас. Влад. Брокеръ, секретарь—тит. сов. Петр. Ал-др. Христорожественскій, столоначальники: канц. служ.: Мих. Ал-др. Смирновъ; Тих. Вас. Снѣсаревъ; регистраторъ—кол. секр. Ив. Ник. Шестановъ; полицейскій надзиратель—губ. секр. Ив. Влад. Каплинскій; пристава—1 стана—тит. сов. Серг. Дм. Богородицкій; 2 ст.—губ. секр. Влад. Ник. Сафайловъ.



## УѢЗДНЫЙ СЪѢЗДЪ.

Предсѣдатель — Предводитель Дворянства; Члены: Уѣздный Членъ Окружнаго Суда ст. сов. Мих. Ник. **Мо-сальскій-Кошуро**, *Земскіе Начальники*: 1 участка—ст. сов. Влад. Ал-др. **Башкировъ**, (въ с. Симоновъ, Симоновск. вол.); 2 уч.—(вакансія); 3 уч.—надв. сов. Борисъ Павл. **Броневскій**, (въ г. Алексинъ); 4 уч.—поруч. Ник. Петр. **Михайловъ**, (въ с. Маньшиномъ, Спасъ-Конин. вол.); *Почетные Мировые Судьи*: князь Георг. Евг. **Львовъ**, кап. 1 ранга Ал-др. Петр. **Михайловъ**, дѣйст. ст. сов. Аполл. Ал-др. **Башкировъ**, ст. сов. Ив. Фил. **Глаголевъ**, кап. Мих. Дм. **Степановъ**, Предсѣдатель Уѣздной Земской Управы, Уѣздный Исправникъ, Податной Инспекторъ; секретарь Съѣзда—кол. асс. Мих. Петр. **Спасскій**.

## УѢЗДНОЕ ПО ВОИНСКОЙ ПОВИННОСТИ ПРИСУТСТВИЕ.

Предсѣдатель — Предводитель Дворянства; Члены: Уѣздный Воинскій Начальникъ, Уѣздный Исправникъ, Предсѣдатель Уѣздной Земской Управы; выборные изъ жителей перваго призывнаго участка—куп. Матв. Фед. **Хотунцевъ**, втораго участка—крест. Ег. Купріян. **Черняковъ**, дѣлопроизводитель—кол. секр. Вас. Сем. **Щегловъ**.

## ПОПЕЧИТЕЛЬНОЕ О ТЮРЬМАХЪ ОТДѢЛЕНІЕ.

Предсѣдатель — Предводитель Дворянства; Члены: Предсѣдатель Земской Управы, Уѣздный Исправникъ, Уѣздный членъ Окружнаго Суда, кол. асс. Мих. Петр. **Спасскій**; кол. рег. Конст. Ив. **Давыдовъ**; кол. рег. Ник. Петр. **Николаевъ**; кол. рег. Ал-сѣй Вас. **Поклонскій**; надв. сов. Борисъ Павл. **Броневскій**; губ. секр. Серг. Серг. **Перфильевъ**; кол. секр. Бруно-Витольдъ Станисл. **Корниловичъ**;



купцы: Мих: Ал-др. Тулиновъ; Матв. Фед. Хотунцевъ; протоіерей Серг. Ив. Архангельскій; начальникъ уѣздной тюрьмы—кол. секр. Сем. Ал-др. Казариновъ.

## ГОРОДСКОЕ ОБЩЕСТВЕННОЕ УПРАВЛЕНІЕ.

Городской староста—мѣщ. Фед. Мнх. Золотаревъ; помощн. городск. старосты—мѣщ. Ив. Ал-сѣв. Золотаревъ; уполномоченные: купцы: Ал-сѣй Арт. Русаковъ, Ник. Ал-др. Булатовъ, Матв. Фед. Хотунцевъ, Ал-сѣй Фед. Шебаровъ, Сем. Вас. Матвѣевъ, Сем. Козьм. Масловъ, Вас. Арт. Русаковъ, Ег. Мих. Золотаревъ, Фед. Мих. Золотаревъ, Ал-др. Ник. Шебаровъ, крест. Дм. Герас. Артамоновъ, кол. сов. Петр. Мих. Лавровъ.

## ГОРОДСКОЙ СИРОТСКІЙ СУДЪ.

Предсѣдатель—мѣщ. Ив. Ив. Поздняковъ; Члены: мѣщ. Ив. Ник. Гуськовъ, куп. Ив. Як. Абакумовъ, письмоводитель—Ал-др. Ник. Шебаровъ.

## ВРАЧЕВНАЯ ЧАСТЬ.

Уѣздный врачъ—кол. сов. Петр. Мих. Лавровъ, городской—врачъ надв. сов. Вас. Фед. Бездѣтновъ; земскіе врачи: неим. чина: Ник. Ал-др. Кедровъ, Влад. Мих. Чеканъ, Абрумъ Беръ Шефтель, акушерка Марья Дм. Лебедева; фельдшера при земскихъ врачахъ: губ. секр. Род. Матв. Соловьевъ, Ив. Игн. Кандауровъ, Дм. Ив. Ивлевъ, земскій фельдшеръ кол. рег. Ник. Павл. Кутѣвъ, земскій ветеринарный врачъ—Влад. Степ. Григорьевъ.

## ПОЧТОВО-ТЕЛЕГРАФНАЯ КОНТОРА.

Начальникъ конторы—надв. сов. Ник. Гавр. Соколовъ, помощн. его—кол. асс. Павл Фед. Архангельскій.



почтово-телеграфный чиновн. V разр.—губ. секр. Ал-др. Никит. **Комаровъ**, надсмотрщикъ—неим. чина Ив. Ив. **Полухинъ**.

## УѢЗДНЫЙ РАСПОРЯДИТЕЛЬНЫЙ КОМИТЕТЪ.

Предсѣдатель—Уѣздный Исправникъ; Члены Уѣздный Воинскій Начальникъ, городской староста, членъ Земской Управы по назначенію, Начальникъ почтово-телеграфной конторы.

## УѢЗДНОЕ КАЗНАЧЕЙСТВО.

Казначей—кол. сов. Илья Петр. **Виноградовъ**, кассиръ—кол. асс. Ник. Як. **Нордень-Штернь**, бухгалтеръ—кол. асс. Ал-сѣй Ник. **Сахаровъ**, помощники бухгалтера: тит. сов. Ал-др. Ив. **Неопалимовъ**, неим. чина Мих. Ал-др. **Плѣшковъ**.

## УѢЗДНОЕ ПО ПРОМЫСЛОВОМУ НАЛОГУ ПРИСУТСТВИЕ.

Предсѣдатель—Податной Инспекторъ губ. секр. Серг. Серг. **Перфильевъ**; члены: отъ городского управленія: куп. Матв. Фед. **Хотунцевъ**, мѣщане: Вас Артем. **Русаковъ**, Сем. Козьм. **Масловъ**; замѣстители: купцы Ник. Ал-др. **Булатовъ**, Сем. Матв. **Матвѣевъ**, отъ земства—Фед. Андр. **Алпатовъ**, Терент. Сем. **Володичевъ**; замѣстители: куп. Ник. Ив. **Герасимовъ**, крестьяне: Степ. Ив. **Чикиновъ**, Ант. Ив. **Петрунинъ**.

## ГОРОДСКОЕ ПО КВАРТИРНОМУ НАЛОГУ ПРИСУТСТВИЕ.

Предсѣдатель—Податной Инспекторъ; члены купцы: Ник. Ал-др. **Булатовъ**, Матв. Фед. **Хотунцевъ**





сынъ Ег. Мих. **Золотаревъ**, мѣщ. Вас. Артем. **Русаковъ**, Сем. Козьм. **Масловъ**, Сем. Вас. **Матвѣевъ**.

## УѢЗДНОЕ ПО ПИТЕЙНЫМЪ ДѢЛАМЪ ПРИСУТСТВІЕ.

Предсѣдатель—Уѣздный Предводитель Дворянства, Члены: Предсѣдатель Уѣздной Земской Управы, Уѣздный Членъ Окружнаго Суда, Земскій Начальникъ по назначенію Съѣзда, Уѣздный Исправникъ, Непремѣнный Членъ—помощн. Надзирателя Тульского Акцизнаго Управленія.

## УѢЗДНОЕ ЗЕМСКОЕ СОБРАНІЕ.

Предсѣдатель—Уѣздный Предводитель Дворянства. Гласные: дѣйств. ст. сов. Аполон. Ал-др. **Башкировъ**, двор. Ал-др. **Ник. Заводовскій**, надв. сов. Бор. Павл. **Броневскій**, кол. секр. Фед. Фед. **Лугининъ**, тит. сов. **Ник. Ник. Полибинъ**, кол. секр. Ал-др. **Як. Кремеръ**. князь Георг. Евг. **Львовъ**, надв. сов. Ал-др. Ал-др. **Салтыковъ**, канд. правъ Иліодоръ Симфоріан. **Бѣлавинъ**, дѣйств. ст. сов. Ал-др. **Мих. Бобрищевъ-Пушкинъ**, ст. сов. Влад. Ал-др. **Башкировъ**, поруч. **Ник. Петр. Михайловъ**, двор. Амилій Фед. **Повалишинъ**, кол. секр. Тим. Мих. **Аверинъ**, кап. 1 ранга Ал-др. **Петр. Михайловъ**, губ. секр. **Мих. Мих. Степановъ**, поруч. Станисл. Ксаверьян. **Малькевичъ**, агрономъ Сем. Петр. **Митрофановъ**; крестьяне: Антонъ Ив. **Петрушинъ**, Ег. Купріянов. **Черняковъ**, Сем. **Ник. Агальцевъ**, **Ник. Антон. Горшковъ**, Дм. Герас. **Артамоновъ**, Дм. Варфолом. **Аленинъ**, Вас. **Як. Богомоловъ**, Гр. Ал-сѣв. **Ваничкинъ**, **Ник. Иван. Гущинъ**.

## УѢЗДНАЯ ЗЕМСКАЯ УПРАВА.

Исп. об. Предсѣдателя—Аполлон. Аполлон. **Ерлыковъ**, Члены: губ. секр. **Мих. Дм. Степановъ**, кр. Дм. Герас. **Артамоновъ**; секретарь—Серг. Павл. **Турмановъ**.

## ДВОРЯНСКАЯ ОПЕКА.

Предсѣдатель—Уѣздный Предводитель Дворянства;  
Засѣдатели: губ. секр. Ал-сѣй Мих. **Одоевцевъ**, губ. секр.  
Влад. Ал-сѣев. **Тихменевъ**, письмоводитель—кол. секр.  
Пав. Ив. **Соколовъ**.

## УѢЗДНЫЙ УЧИЛИЩНЫЙ СОВѢТЪ.

Предсѣдатель—Уѣздный Предводитель Дворянства;  
Инспекторъ Народныхъ Училищъ—ст. сов. Козьма Самойл.  
**Еленевскій**, члены: отъ М. Н. П.—кол. асс. Афан. Мартин.  
**Палладинъ**, отъ М. В. Д.—Уѣздный Исправникъ и всѣ  
Земскіе Начальники, отъ Земства: тит. сов. Ник. Ник.  
**Полибинъ**, агрономъ Сем. Петр. **Митрофановъ**, отъ Го-  
родскаго общества—врачъ кол. сов. Петр. Мих. **Лавровъ**,  
отъ духовенства—свещ. Серг. Ив. **Архангельскій**.

## УѢЗДНОЕ УЧИЛИЩЕ.

Почетный Смотритель—губ. секр. Влад. Ал-др. **Глѣ-  
бовъ**, штатный смотритель—кол. асс. Афан. Мартин. **Пал-  
ладинъ**, законоучитель—протоіерей Серг. Ив. **Архангель-  
скій**, учителя: кол. асс. Леонид. Сем. **Протасовъ**, кол. асс.  
Ив. Ив. **Иванцевъ**, кол. рег. Ник. Констант. **Знаменскій**,  
губ. секр. Демьянъ Никон. **Терентьевъ**, врачъ—кол. сов.  
Петр. Мих. **Лавровъ**.

## УПРАВЛЕНІЕ УѢЗДНАГО ВОИНСКАГО НАЧАЛЬНИКА.

Уѣздный Военскій Начальникъ—кап. Фед. Андр.  
**Красавцевъ**, Дѣлопроизводитель—кап. Влад. Иосиф. **По-  
зюмскій**.

## СТРАХОВЫЕ АГЕНТЫ.

Земскаго страхованія—двор. Никандр. Лук. Кононовъ; Московскаго Общ.—пот. поч. гражд. Ал-сѣй Фед. **Шебаровъ**, Тульск. Взаимн. Страх.—маіоръ Сильвестръ Лаврент. **Чумаченно**, Русскаго Страховаго Общ.—жена кол. асс. Ал-дра Ал-сѣевна **Спасская**, Русскаго Общ. (въ с. Дмитріевскомъ)—пот. поч. гражд. Григ. Фед. **Бурцевъ**, Общ. „Саламандра“—жена пот. поч. гражд. Екатер. Павл. **Шебарова**, 1-го Россійскаго—мѣщ. Ал-др. Ник. **Шебаровъ**, Общ. „Россія“—крест. Филип. Ив. **Завьяловъ**.

## ЧАСТНЫЕ ПОВѢРЕННЫЕ.

Канд. правъ Левъ Марк. **Слонимъ** и мѣщ. Ал-др. Ник. **Шебаровъ**.

## Г. Кашира и Каширскій уѣздъ.

Уѣздный Предводитель Дворянства—ст. сов. Влад. Петр. **Глѣбовъ**, письмоводитель его—кол. секр. Ив. Петр. **Тонаревскій**.

## УѢЗДНОЕ ПОЛИЦЕЙСКОЕ УПРАВЛЕНІЕ.

Уѣздный Исправникъ—кол. асс. Серг. Павл. **Батуринъ**, помощникъ его—кол. асс. Витольдъ Конст. **Кудревичъ**, секретарь—губ. секр. Викт. Вас **Пашковъ**, столоначальники: и. д., неим. чина Ив. Конст. **Новиковъ**, кол. рег. Вас. Ив. **Архангельскій**, регистраторъ—кол. секр. Мих. Кирил. **Воскресенскій**, полицейскій надзиратель г. Каширы—тит. сов. Влад. Ив. **Казанскій**; пристава: 1-го ст.—тит. сов. Ник. Евген. **Алферьевъ**, 2-го стана—губ. секр. Пав. Ив. **Кисель-Загорянскій**.



## УѢЗДНЫЙ СЪѢЗДЪ.

Предсѣдатель — Предводитель Дворянства; Члены: Уѣздный членъ Окружнаго Суда ст. сов. Ив. Осип. **Заблочноі**. Городской Судья—кол. асс. Дм. Конст. **Артемьевъ**, Почетные Мировые Судьи: полк. Дм. Вас. **Ильинъ**, тит. сов. Ал-др. Констан. **Шуцкій**, тит. сов. Антонъ Прокоф **Гаденко**, двор. Серг. Ник. **Коншинъ**, кол. секр. Вас. Влад. **Кошелевъ**, кол. сов. Ник. Вас. **Карповъ**, поруч Ал-др. Арсен. **Чаплыгинъ**, двор. Викт. Діодор. **Брянскій**, Земскіе Начальники: 1 уч.—(вакансія), 2 уч.—кол. секр. Ник. Ник. **Павловъ**, (с. Акуловка, Кутуковской вол.); 3 уч.—кол. сов. Вас. Вас. **Карповъ**, (с-цо Гремячево, Кончинской вол.); Податной Инспекторъ; Уѣздный Исправникъ; секретарь—тит. сов. Петр. Ант. **Туровскій**.

## УѢЗДНОЕ ПО ВОИНСКОЙ ПОВИННОСТИ ПРИСУТСТВІЕ.

Предсѣдатель—Уѣздный Предводитель Дворянства; Члены: Уѣздный Воинскій Начальникъ, Уѣздный Исправникъ, Предсѣдатель Уѣздной Земской Управы—дѣлопроизводитель—кол. рег. Фед. **Ив. Соловьевъ**.

## ПОПЕЧИТЕЛЬНОЕ О ТЮРЬМАХЪ ОТДѢЛЕНІЕ.

Предсѣдатель—Предводитель Дворянства: Директоры: Уѣздный Исправникъ, протоіерей Ал-др. Степ. **Вележевъ** свящ. Влад. Ал-др. **Введенскій**, Предсѣдатель Уѣздной Земской Управы, Уѣздный Членъ Окружнаго Суда, Городской Голова, Уѣздный врачъ, Городовой врачъ, и. д. начальника тюрьмы—подпор. Ник. Влад. **Аптеканъ**.

## ГОРОДСКАЯ ДУМА.

Городской Голова — куп. Фед. Ив. Чукаевъ. Гласные: надв. сов. Вас. Ив. Лавровъ, ст. сов. Ив. Осип. Заблоцкій, надв. сов. Ив. Вас. Назаровъ; купцы: Ник. Мих. Чиликинъ, Ив. Ив. Литковъ, Петр. Тим. Зубовъ, Ив. Григ. Воронковъ, Серг. Конст. Капрановъ; мѣщане: Илар. Ал-др. Ивановъ, Ник. Вас. Быковъ, Як. Авд. Виноградовъ, Як. Як. Козловъ, Степ. Андр. Уткинъ, Ал-свѣй Егор. Фроловъ, Серг. Серг. Черепахинъ, Ил. Вас. Левскій, губ. секр. Ник. Аристарх. Дятковъ.

## ГОРОДСКАЯ УПРАВА.

Предсѣдатель — Городской Голова; Члены — губ. секр. Ник. Аристарх. Дятковъ, мѣщ. Ег. Вас. Левскій, секретарь — кол. рег. Петр. Ал-др. Преображенскій.

## ГОРОДСКОЙ СИРОТСКІЙ СУДЪ.

Предсѣдатель — куп. Фед. Ив. Чукаевъ; Члены: мѣщ.: Ник. Вас. Поповъ, Як. Як. Козловъ.

Мѣщанскій Староста — мѣщ. Серг. Ник. Зубовъ.

## ВРАЧЕВНАЯ ЧАСТЬ.

Уѣздный врачъ — надв. сов. Ив. Вас. Назаровъ, Городовой и Земскій врачъ — неим. чина Ал-др. Петр. Афонскій, земскіе врачи — неим. чина: Мих. Тимоф. Полуэктовъ, Ник. Дан. Пантелѣевъ, Антонъ Доминиъ. Лингисъ; земскія акушерки: Ал-др. Андр. Милованова, Тат. Дм. Машина, Марья Фед. Соколова, акушерка-фельдшерица Аграф. Ив. Маркова, городская акушерка — Евгенія Ал-свѣв. Ультимовская.

## ПОЧТОВО-ТЕЛЕГРАФНАЯ КОНТОРА.

Начальникъ Конторы—надв. сов. Вас. Серг. **Смиренскій**, Помощникъ его—кол. асс. Пармень Петр. **Розовъ**, Надсмотрщикъ—неим. чина Вас. Ал-др. **Шестаковскій**, Почт.-телегр. чиновникъ неим. чина Ал-сѣй Андр. **Знаменскій**, Начальникъ Почтоваго Отдѣленія въ с. Ивановъ—тит. сов. Мих. Мих. **Казанскій**.

## УѢЗДНЫЙ РАСПОРЯДИТЕЛЬНЫЙ КОМИТЕТЪ.

Предсѣдатель—Уѣздный Исправникъ; Члены: Военскій Начальникъ, Городской Голова, Предсѣдатель Уѣздной Земской Управы, Начальникъ Почтово-Телегр. Конторы.

## УѢЗДНОЕ КАЗНАЧЕЙСТВО.

Казначей—кол. сов. Ник. Ник. **Баншеевъ**, Бухгалтеръ—надв. сов. Ал-др. Мих. **Покровскій**, Помощники Бухгалтера—тит. совѣтники: Мих. Андр. **Соколовъ**, Ив. Ив. **Орловъ**.

## УѢЗДНОЕ ПОДАТНОЕ ПРИСУТСТВИЕ.

Предсѣдатель—Податной Инспекторъ тит. сов. Мих. Ник. **Ласковскій**. Члены для распредѣленія дополнительнаго сбора между гильдейскими предпріятіями: отъ Думы—купцы: Петр. Тимоф. **Зубовъ**, Ив. Ив. **Литковъ**, Ив. Григ. **Воронковъ**, отъ Земства—купцы: Дм. Андр. **Чекочковъ**, Ив. Никит. **Логвиновъ** Ник. Мих. **Чиликинъ**; кандидаты отъ Думы—купцы: Ал-сѣй Ив. **Козловъ**, Влад. Ив. **Чиликинъ**, отъ Земства купцы: Ив. Вас. **Челюскинъ**, Мих. Мих. **Наумовъ**, Ив. Ник. **Зубовъ**; Члены дополнительнаго сбора между негильдейскими предпріятіями: отъ



Думы—мѣщане: Ал-сѣй Ег. **Фроловъ**, Ал-сѣй Григ. **Андреевъ**, Ег. Вас. **Іевскій**; отъ Земства—мѣщане: Ив. Ив. **Манинъ**, Евд. Степ. **Горячевъ**, Ив. Козьм. **Есаковъ**;  
Кандидаты: отъ Думы—мѣщане: Ал-др. Ник. **Поповъ**, Ник. Серг. **Козловъ**, Ив. Петр. **Мишустинъ**, отъ Земства: Ал-сѣй Макс. **Жуковъ**, Ив. Тимоф. **Салтановъ**, Вас. Степ. **Харитоновъ**, Мих. Ив. **Чибизовъ**.

## УѢЗДНОЕ ПО ПИТЕЙНЫМЪ ДѢЛАМЪ ПРИСУТСТВІЕ.

Предсѣдатель—Уѣздный Предводитель Дворянства;  
Члены: Предсѣдатель Уѣздной Земской Управы. Уѣздный Членъ Окружнаго Суда, Земскій Начальникъ 3 участка, Уѣздный Исправникъ, Непремѣнный Членъ—Старшій Помощникъ Окружнаго Акцизнаго Надзирателя тит. сов. Витал. Конст. **Соболевъ**.

## УѢЗДНОЕ ЗЕМСКОЕ СОБРАНІЕ.

Предсѣдатель—Предводитель Дворянства. Гласные: Мих. Ник. **Ласковскій**, полк. Дм. Вас. **Ильинъ**, надв. сов. Ал-др. Игн. **Золотаревъ**, оконч. курсъ въ Моск. Университ. Викт. Діодор. **Брянскій**, поруч. Ал-др. Арсен. **Чапльгинъ**, кол. сов. Вас. Вас. **Карповъ**, кол. рег. Ив. Ник. **Мельгуновъ**, двор. Фед. Густав. **Франкъ**, агрономъ Ник. Ник. **Духовницкій**, губ. секр. Ник. Ник. **Павловъ**, двор. Петръ Влад. **Норовъ**, полк. Ник. Ал сѣев. **Аверкиевъ**, тит. сов. Вас. Вас. **Татариновъ**, кол. секр. Вас. Влад. **Кошелевъ**, тит. сов. Ал-др. Конст. **Шуцкій**, кол. секр. Ал-др. Григ. **Бобынинъ**, кол. секр. Влад. Констан. **Шуцкій**, кол. сов. Ник. Вас. **Карповъ**, Городской Голова куп. Фед. Ив. **Чукаевъ**, отъ духовенства—свещ. Соборной церкви г. Каширы (по назначенію), мѣщ. Иларіонъ Ал-др. **Ивановъ**, куп. Ал-др. Петр. **Миленинъ**, крестьяне: Вас. Як. **Жалновъ**, Андр. Мартин. **Крюковъ**, Исай Кирил.

**Евдокимовъ**, Ник. Фед. **Гаврилинъ**, Серг. Ив. **Мошаровъ**, Ал-сѣй Ег. **Гусаровъ**, Никита Тим. **Тимофеевъ**, Никита Архип. **Кульковъ**, Мих. Петр. **Кузнецовъ**.

### УѢЗДНАЯ ЗЕМСКАЯ УПРАВА.

Предсѣдатель—оконч. курсъ Моск. Университета **Викт. Діодор. Брянскій**, Члены: дворян. Петр. Влад. **Норовъ**, кол. секр. Ал-др. Григ. **Бобынинъ**, секретарь—пот. поч. гражд. Влад. Ал-др. **Преображенскій**, Смотритель арестнаго помѣщенія при Земской Управѣ—двор. Ив. Вас. **Васильевъ**.

### ДВОРЯНСКАЯ ОПЕКА.

Предсѣдатель—Уѣздный Предводитель Дворянства; Засѣдатели: поруч. Серг. Ал-др. **Евдокимовъ**, дворян. Аркад. Петр. **Муромцевъ**, Письмоводитель—кол. рег. Фед. Ив. **Соловьевъ**.

### УѢЗДНЫЙ УЧИЛИЩНЫЙ СОВѢТЬ.

Предсѣдатель—Предводитель Дворянства; Инспекторъ Народныхъ Училищъ—ст. сов. Андр. Ал-др. **Зеленецкій**, Члены: отъ М. Н. П.—надв. сов. Вас. Адриан. **Тутевичъ**, отъ М. В. Д.—Уѣздный Исправникъ, отъ земства—губ. секр. Ник. Петр. **Шелонскій**, губ. секр. Ник. Ник. **Барановскій**, отъ духовенства—(по назначенію).

### ГОРОДСКОЕ УЧИЛИЩЕ.

Завѣд. училищемъ—надв. сов. Вас. Адриан. **Тутевичъ**, законоучитель свящ. Ал-сѣй Ил. **Долецкій**, учитель Ив. Петр. **Поручиковъ**, помощн. учителя—неим. чина Ал-др. Дм. **Корольковъ**.



## ЖЕНСКОЕ УЧИЛИЩЕ.

Законоучитель—свят. Влад. Ал-др. **Введенскій**,  
учительницы: дочь священ. Елиз. Ив. **Попова**, дочь надв.  
сов. Ольга Ник. **Боженова**.

## УПРАВЛЕНИЕ УѢЗДНАГО ВОИНСКАГО НА- ЧАЛЬНИКА.

Уѣздный Военскій Начальникъ—подполк. Пав. Петр.  
**Азимовъ**, Дѣлопроизводитель—поруч. Ант. Андр. **Моро-**  
**зенко**.

## СТРАХОВЫЕ АГЕНТЫ.

Земскаго взаимнаго страхованія—сынъ канц. служ. Ив.  
Ефим. **Богдановъ**, Общ. Тульскаго взаимнаго страхованія—  
кол. рег. Дм. Ал-др. **Вележевъ**.

## Городъ Веневъ и Веневскій уѣздъ.

Уѣздный Предводитель Дворянства—Кам.—Юнкеръ  
ВЫСОЧАЙШАГО Двора ст. сов. Дм. Ник. **Поповъ**, Пись-  
моводитель его—кол. секр. Ив. Фед. **Знаменскій**.

## УѢЗДНОЕ ПОЛИЦЕЙСКОЕ УПРАВЛЕНИЕ.

Уѣздный Исправникъ—кол. сов. Вас. Ив. **Глаго-**  
**левъ**, Помощн. его—надв. сов. Ал-сѣй Ал-др. **Преобра-**  
**женскій**, Секретарь—тит. сов. Ив. Ив. **Предтеченскій**,  
Столоначальники—коллежскіе секр.: Андр. Арсен. **Архан-**  
**гельскій**, Петр. Ив. **Никольскій**, Регистраторъ—канц.  
служ. Конст. Ал-сѣв. **Кодексовъ**, Пристава: 1 ст.—





тит. сов. Бор. Георг. **Головачевъ** 2 ст. — губ. секр. Андр. Вас. **Ивановъ**, Полицейскій Надзиратель — тит. сов. Ив. Як. **Щегловъ**.

### УѢЗДНЫЙ СЪѢЗДЪ.

Предсѣдатель — Предводитель Дворянства; Члены: Уѣздный Членъ Окружнаго Суда — кол. асс. Григ. Ник. **Дьяковъ**, *Земскіе Начальники*: 1 участка надв. сов. Петр. Ал-сѣев. **Нарышкинъ**, (въ г. Веневѣ); 2 уч. — шт.-ротм. Ал-др. Ал-др. **Павловъ**, (въ с. Марыгинѣ, Аксиньинск. вол.); 3 уч. — ст. сов. Мих. Петр. **Глѣбовъ**, (с-цо Причаль, Щучьинской вол.); 4 уч. — ст. сов. Влад. Ал-др. **Шумаровскій**, (въ с. Шишловѣ, Урусовской вол.); 5 уч. — надв. сов. князь Ал-сѣй Ник. **Шаховской**, (въ с. Матовѣ, Холтобинской вол.); *Почетные Мировые Судьи*: Камеръ-Юнкеръ **ВЫСОЧАЙШАГО** Двора стат. сов. Дмитр. Ник. **Поповъ**, двор. Левъ Льв. **Волковъ**, кол. секр. Раф. Ил. **Зміевъ**, кол. рег. Конст. Ник. **Григоровъ**, Предсѣдатель Земской Управы, Податной Инспекторъ, Уѣздный Исправникъ.

### УѢЗДНОЕ ПО ВОИНСКОЙ ПОВИННОСТИ ПРИСУТСТВІЕ.

Предсѣдатель — Уѣздный Предводитель Дворянства; Члены: Воинскій Начальникъ, Уѣздный Исправникъ, Членъ Земской Управы тит. сов. Фед. Фед. **Цѣнинъ**, Дѣлопроизводитель — губ. секр. Ив. Фед. **Знаменскій**.

### ПОПЕЧИТЕЛЬНОЕ О ТЮРЬМАХЪ ОТДѢЛЕНІЕ.

Предсѣдатель — Уѣздный Предводитель Дворянства. Директоры: Уѣздный Исправникъ, Товарищъ Прокурора Тульскаго Окружнаго Суда, Городской Голова, Уѣздный врачъ, Уѣздный Казначей кол. сов. Дм. Ник. **Соколовъ**, Уѣзд-



ный Членъ Окружнаго Суда, Предсѣдатель Земской Управы, священ. Ал-др. Тимоф. **Ананскій**, куп. Дм. Ал-сѣв. **Брежневъ**, Начальникъ Уѣздной тюрьмы—кол. асс. Ив. Ив. **Потудинъ**.

## ГОРОДСКАЯ ДУМА.

Городской Голова—куп. Прокоф. Дм. **Зайцевъ**, гласные: тит. сов. Мих. Артем. **Овсянниковъ**, аптекаръ Эрнестъ Ив. **Ритмюллеръ**, купцы: Мих. Мих. **Тулинъ**, Ив. Ал-др. **Калетинъ**, Ив. Ал-сѣв. **Петровъ**, Ник. Ник. **Тулинъ**. Пав. Петр. **Бѣлугинъ**, Ник. Вас. **Кирѣевъ**, мѣщане: Вас. Петр. **Базаровъ**, Ник. Ал-др. **Калетинъ**, Ал-сѣй Тимоф. **Завьяловъ**, Серг. Никит. **Слемзинъ**, Ник. Вас. **Жарковъ**, Петръ Ив. **Родионовъ**, Ив. Ив. **Косьянинъ**, Ив. Ал-др. **Бузовкинъ**, Вас. Ив. **Завьяловъ**, крестьяне: Дм. Мих. **Кураповъ**, Ив. Роман. **Лобановъ**.

## ГОРОДСКАЯ УПРАВА,

Предсѣдатель—Городской Голова; Члены Управы: куп.—Пав. Петр. **Бѣлугинъ**, мѣщ.—Ал-сѣй Тим. **Завьяловъ**, секретарь—лич. поч. гражд. Мих. Ион. **Богоявленскій**.

## ГОРОДСКОЙ ОБЩЕСТВЕННЫЙ БАНКЪ.

Директоръ Банка—Веневскій куп. Мих. Мих. **Тулинъ**, товарищи Директора: купецъ Мих. Вас. **Бургасовъ**, тит. сов. Ник. Вас. **Кортуковъ**, члены—мѣщ. Ив. Ал-др. **Калетинъ**, Ник. Вас. **Сивовъ**, Серг. Никит. **Слемзинъ**, Ив. Ив. **Точилинъ**, Ал-др. Мих. **Титовъ**, бухгалтеръ—мѣщ. Влад. Ил. **Никитинъ**.

## ГОРОДСКОЙ СИРОТСКІЙ СУДЪ.

Предсѣдатель Городской Голова. Члены: купецъ Ал-др. Вас. **Жарковъ**, мѣщ.: Вас. Ив. **Евдокимовъ**, Ник. Ник.

**Игнатовъ**, секретарь — лич. почетн. гражд. Мих. Ион. Бого-  
явленскій.

## ВРАЧЕВНАЯ ЧАСТЬ.

Уѣздный врачъ — кол. асс. Ник. Ник. **Соболевъ**,  
городовой врачъ — лек. Христіанъ Ив. **Гроссъ**, земскіе  
врачи: надв. сов. Дм. Ник. **Дружининъ**, тит. сов. Дм.  
Ег. **Краснопѣвцевъ**; фельдшера: Ал-сѣй Ал-сѣв. **Казан-**  
**скій**, Андр. Ал-сѣв. **Луневъ**, Ал-др. Ник. **Ильинскій**,  
Григ. Ив. **Вознесенскій**, фельдшерица-акушерка Анна Ник.  
**Богоявленская**.

## ПОЧТОВО-ТЕЛЕГРАФНАЯ КОНТОРА.

Начальникъ Конторы — кол. асс. Оскар. Август.  
**Шлоссеръ**, помощникъ его кол. асс. Евг. Вас. **Красновъ**,  
надсмотрщикъ кол. рег. Фед. Мих. **Прозоровскій**, почтово-  
телеграфные чиновники: неим. чина: Ал-др. Ник. **Нѣм-**  
**цевичъ**, Ник. Ив. **Секундовъ**, Вас. **Нелюбовъ**.

## УѢЗДНЫЙ РАСПОРЯДИТЕЛЬНЫЙ КОМИТЕТЪ.

Предсѣдатель — Уѣздный Управникъ Члены: Уѣздный  
Воинскій Начальникъ, Члены Земской Управы (по назна-  
ченію), Городской Голова.

## УѢЗДНОЕ КАЗНАЧЕЙСТВО.

Казначей — кол. сов. Дм. Ник. **Соколовъ**, бухгалтеръ  
надв. сов. Ив. Гавр. **Леонардовъ**, помощники бухгалтера:  
кол. секр. Ал-др. Ник. **Погожевъ**, тит. сов. Ив. Петр.  
**Никольскій**.



## УѢЗДНОЕ ПО ПРОМЫСЛОВОМУ НАЛОГУ ПРИСУТСТВІЕ.

Предсѣдатель—Податной Инспекторъ. Члены для распредѣленія дополнительнаго сбора между гильдейскими предпріятіями: купцы—Ник. Ник. Тулинъ, Мих. Вас. Бургасовъ, Ник. Вас. Кирѣевъ, Ив. Андр. Бузовкинъ, Вас. Ив. Завьяловъ, кандидаты: Ал-сѣй Козьм. Звѣревъ, Ив. Ал-сѣв. Петровъ, Пав. Петр. Бѣлугинъ, Ив. Ив. Титовъ, Ив. Ал-др. Калетинъ. Для распредѣленія сбора между негильдейскими предпріятіями: члены—мѣщане: Вас. Ив. Евдокимовъ, Ал-др. Мих. Титовъ, Ал-др. Вас. Жарновъ, Ал-др. Ив. Косталындинъ, Ник. Ник. Игнатовъ; кандидаты: Ал-сѣй Тимоф. Завьяловъ, Ив. Ник. Зуевъ, Андр. Андр. Бузовкинъ, Ив. Ив. Косякинъ, Ал-др. Гавр. Базаровъ, Ник. Ал-сѣв. Взнуздаевъ.

## УѢЗДНОЕ ПО ПИТЕЙНЫМЪ ДѢЛАМЪ ПРИ- СУТСТВІЕ.

Предсѣдатель—Уѣздный Предводитель Дворянства. Члены: Уѣздный Членъ Окружнаго Суда, Уѣздный Исправникъ, Земскій Начальникъ 1 участка, Членъ Земской Управы (по назначенію), помощники Акцизнаго Надзирателя: бол. асс. Ив. Мих. Климушинъ, неим. чина Мих. Вас. Дунаевъ.

## УѢЗДНОЕ ЗЕМСКОЕ СОБРАНІЕ,

Предсѣдатель—Уѣздный Предводитель Дворянства. Гласные: тит. сов. графъ Пав. Ал-др. Беннигсень, надв. сов. князь Ал сѣй Ник. Шаховской, кол. сов. Конст. Аюллинар. Бутеневъ, ст. сов. Мих. Петр. Глѣбовъ, шт. ротм. Ал-др. Ал-др. Павловъ, ст. сов. Влад. Ал-др. Шумаровскій, надв. сов. Ник. Ник. Соболевъ, кол. рег.



Еснст. Ник. Григоровъ, кол. секр. Ник. Петр. Черно-  
свитовъ, губ. секр. Левъ Льв. Волковъ, отст. поруч. Ник.  
Павл. Юрданъ, ст. сов. графъ Ник. Павл. Барановъ,  
двор. Петр. Ал-сѣв. Измайловскій, двор. Адриан. Адриан.  
Арсеньевъ, губ. секр. Ал-др. Петр. Черносвитовъ, шт.-  
кап. Петръ Семен. Ржевскій, инженер. подпоруч. Петръ Мих.  
Сильванскій, тит. сов. Дм. Конст. Телѣгинъ, купцы: Мих.  
Вас. Дьяконовъ, Ал-др. Петр. Миленинъ, мѣщ. Вас. Ив.  
Тулинъ.

### УѢЗДНАЯ ЗЕМСКАЯ УПРАВА.

Предсѣдатель—дѣйств. ст. сов. Ив. Ив. Лукьяновъ,  
Члены: тит. сов. Фед. Фед. Цѣнинъ, кол. секр. Дм. Конст.  
Телѣгинъ, секретарь—студ. семинаріи Ал-сѣй Яков. Гла-  
голевъ, Бухгалтеръ—двор. Ник. Ив. Терновскій.

### ДВОРЯНСКАЯ ОПЕКА.

Предсѣдатель—Уѣздный Предводитель Дворянства.  
Засѣдатели: тит. сов. Фед. Фед. Цѣнинъ, двор. Ник. Ив.  
Терновскій, Письмоводитель—тит. сов. Ник. Вас. Кор-  
туковъ.

### УѢЗДНЫЙ УЧИЛИЩНЫЙ СОВѢТЪ.

Предсѣдатель—Уѣздный Предводитель Дворянства.  
Инспекторъ народныхъ училищъ—ст. сов. Вас. Андр. Са-  
вельевъ, Члены Совѣта: отъ М. Н. П. надв. сов. Ник.  
Гавр. Чижовъ, отъ М. В. Д.—Уѣздный Исправникъ, отъ  
духовенства—Протоіерей Ал-др. Дм. Ивановскій, отъ Зем-  
ства—кол. рег. Ник. Демент. Коносевищъ.

### ГОРОДСКОЕ 3-ХЪ КЛАССНОЕ УЧИЛИЩЕ.

Почетный Смотритель—купецъ Прокоф. Дм. Зайцевъ,  
Учитель-Инспекторъ—надв. сов. Ник. Гавр. Чижовъ, За-

коноучитель — свящ. Ал-др. Тимоф. **Ананскій**, Учители: кол. асс. Дм. Прокоф. **Кротковъ**, состоящие въ X кл.: Ал-сѣй Ил. **Спицынъ**, Гавр. Ев. **Петровъ**.

### ЖЕНСКОЕ УЧИЛИЩЕ.

Попечительница училища — супруга Камеръ Юнкера **ВЫСОЧАЙШАГО Двора Ольга Вас. Попова**, Начальница — дочь протоіерея Анна Ал-др. **Ивановская**, Законоучитель — свящ. Влад. Ив. **Поповъ**, учительницы: Екатер. Ал-др. **Ананская**, Елиз. Петр. **Казанская**, Юлія Ив. **Левитская**.

### ДУХОВНОЕ УЧИЛИЩЕ.

Почетный блюститель — куп. Вас. Ив. **Марновъ**, Смотритель — ст. сов. Мих. Ив. **Брянцевъ**, Помощн. Смотрителя — кол. сов. Ив. Андр. **Хитровъ**, Учители: надв. сов. Евг. Яковл. **Благонравовъ**, кол. сов. Влад. Егор. **Генерозовъ**, кол. сов. Влад. Егор. **Нечаевъ**, свящ. Ник. Ил. **Нечаевъ**, студ. семинар. Викт. Мих. **Тихомировъ**, надв. сов. Ал-др. Іосиф. **Богдановъ**.

### УПРАВЛЕНИЕ УѢЗДНАГО ВОИНСКАГО НАЧАЛЬНИКА.

Уѣздный Воинскій Начальникъ — подполк. Ив. Ал-др. **Борисовъ**, Дѣлопроизводитель — шт.-кап. Мих. Павл. **Дружаевъ**.

### СТРАХОВЫЕ АГЕНТЫ.

Взаим. земскаго страхов. — двор. Ник. Ник. **Шумовскій**, Тульскаго взаимнаго страхов. общества — тит. сов. Ник. Вас. **Кортуковъ**, Русскаго страх. общ. — мѣщ. Влад.



Ил. **Никитинъ**, перваго Россійскаго страх. общ. 1827 года—тит сов. **Веніам. Ив. Сокольскій**, 2 Россійскаго страх. Общ. учрежд. въ 1835 г.—Вас. Яков. **Филимоновъ**.

### ЧАСТНЫЕ ПОВѢРЕННЫЕ.

Пот. поч. гражд. **Ник. Ал-сѣев. Березовскій**, двор. **Мих. Іосиф. Рыльскій**, пот. поч. гражд. **Ег. Максим. Лебедевъ**.

### Г. Епифань и Епифанскій уѣздъ.

Уѣздный Предводитель Дворянства—кол. секр. князь **Мих. Влад. Голицынъ**, Письмоводитель его—кол. секр. **Семень Вас. Архангельскій**.

### УѢЗДНОЕ ПОЛИЦЕЙСКОЕ УПРАВЛЕНІЕ.

Уѣздный Исправникъ—кол. сов. **Конст. Сем. Мариненко**, Помощникъ его—надв. сов. **Ал-др Онисифор. Никольскій**, Секретарь—губ. секр. **Аркад. Фед. Граціановъ**, Столоначальники: кол. рег. **Ив. Онисифор. Никольскій**, губ. секр. **Ил. Ив. Виноградовъ**, Регистраторъ—губ. секр. **Пав. Ив. Воскресенскій**, Пристава: 1 стана—кол. асс. **Ив. Кондрат. Виноградовъ**, 2 стана—кол. асс. **Ив. Козьм. Никельскій**, Полицейскій Надзиратель—кол. секр. **Серг. Петр. Введенскій**.

### УѢЗДНЫЙ СЪѢЗДЪ.

Предсѣдатель - Уѣздный Предводитель Дворянства. Члены: Уѣздный Членъ Окружнаго Суда—кол. сов. **Ив. Вас. Вишняковъ**, Городской Судья—ст. сов. **Павл. Петр. Парскій**, Земскіе Начальники: 1 участка—кол. секр. **Лев.**

Викт. **Ладыженскій**, (въ с-цѣ Зеньковѣ, Орловской вол.), 2 уч.—кол. асс. Ник. Аполлон. **Ивановъ**, (въ с-цѣ Куктуковѣ, Куликовск. вол.), 3 уч.—отст. ротм. Ив. Павл. **Игнатъевъ**, (въ с-цѣ Красномъ-Ржавцѣ, Троицкой вол.), 4 уч.—кол. асс. Ал-др. Вас. **Слѣпцовъ**, (въ с. Пестовѣ, Богдановской волост.), 5 участ.—тит. сов. Ник. Иван. **Ладыженскій**, (въ с-цѣ Полуниинѣ, Бучальской волости), Предсѣдатель Уѣздной Земской Управы, Уѣздный Исправникъ, Податной Инспекторъ; *Почетные Мировые Судьи*: дѣйств. ст. сов. Дм. Ефим. **Рынкевичъ**, ст. сов. Влад. Петр. **Глѣбовъ**, поручикъ запаса Дм. Мих. **Бибиновъ**, губ. секр. Ал др. Ив. **Ладыженскій**, графъ Ал сѣй Ал-сѣев. **Бобринскій**, двор. Ив. Ив. **Раевскій**, губ. секр. Серг. Авг. **Фишеръ**, двор. Вяч. Петр. **Шестаковскій**, кол. секр. князь Мих. Влад. **Голицынъ**.

## УѢЗДНОЕ ПО ВОИНСКОЙ ПОВИННОСТИ ПРИСУТСТВИЕ,

Предсѣдатель — Уѣздный Предводитель Дворянства. Члены: Уѣздный Исправникъ, Уѣздный Воинскій Начальникъ, Предсѣдатель Земской Управы; избран. Земскимъ Собраніемъ, согласно 48 ст. уст., куп. сынъ Серг. Мих. **Расторгуевъ**, кандидатъ къ нему — мѣщ. Мих. Вас. **Соболевъ**, дѣлопроизводитель — тит. сов. Ал-др. Ив. **Кедровъ**.

## ПОПЕЧИТЕЛЬНОЕ О ТЮРЬМАХЪ ОТДѢЛЕНІЕ.

Предсѣдатель — Уѣздный Предводитель Дворянства. Директоры: надв. сов. Раф. Ал-сѣев. **Писаревъ**, ст. сов. князь Дм. Дм. **Оболенскій**, ротм. Ив. Пав. **Игнатъевъ**, ст. сов. Влад. Петр. **Глѣбовъ**, дѣйств. студ. Пав. Ал-др. **Николаевъ**, уѣздный членъ Окружнаго Суда ст. сов. Ив. Вас. **Вишняковъ**, Предсѣдатель Земской Управы, Уѣздный Исправникъ, Городскій Судья, Городской Голова, свящ.

кладбищенской церкви Серг. Павл. **Кедровъ**, куп. Дм. Егор. **Плашниковъ**, и. д. Начальника тюрьмы—кол. рег. Ал-др. Вас. **Соколовъ**.

## ГОРОДСКАЯ ДУМА.

Городской Голова—купеч.сынъ Ксеноф. Петр. **Оводовъ**.  
Гласные: губ. секр. Тим. Ал-др. **Делекторскій**, двор. Ник. Аполлон. **Ивановъ**, губ. секр. Ив. Ив. **Орловъ**, тит, сов. Ал-др. Ив. **Кедровъ**, кол. секр. Сем. Вас. **Архангельскій**, двор. Анат. Ник. **Савельевъ**, купцы: Ив. Конст. **Расторгуевъ**, Ив. Серг. **Федоровъ**, Ал-сѣй Вас. **Протопоповъ**, Ник. Ив. **Расторгуевъ**, Ив. Ал-сѣв. **Пономаревъ**, Илья Пав. **Сидѣльниковъ**, Ег. Андр. **Феофановъ**, купеч. сыновья: Арсен. Петр. **Оводовъ**, Пант. Гр. **Оводовъ**, мѣщане: Фед. Вас. **Пономаревъ**, Ал-сѣй Ив. **Бубновъ**, Ив. Льв. **Морозовъ**, Аркад. Ал-др. **Оводовъ**, Петр. Ал-др. **Брежневъ**, Ал-сѣй Плат. **Пономаревъ**, Вас. Ник. **Байбаковъ**.

## ГОРОДСКАЯ УПРАВА.

Предсѣдатель—Городской Голова. Члены—мѣщане: Аркад. Ал-др. **Оводовъ**, Петр. Ал-др. **Брежневъ**, секретарь—двор. Анат. Ник. **Савельевъ**.

Купеческій Староста—куп. Пав. Дм. **Семилѣткинъ**.

Мѣщанскій Староста—мѣщ. Ал-др. Ив. **Жилинъ**.

## ГОРОДСКОЙ СИРОТСКІЙ СУДЪ.

Предсѣдатель—губ. секр. Тим. Ал-др. **Делекторскій**;  
Члены; куп. Ал-сѣй Вас. **Протопоповъ**, мѣщ. Герас. Яков. **Фирсовъ**, письменоводитель—двор. Анат. Ник. **Савельевъ**.



## ВРАЧЕВНАЯ ЧАСТЬ.

Уѣздный врачъ—кол. асс. Ник. Ник. **Дьяковъ**, городской врачъ—лек. Григ. Григ. **Забѣлинъ**, земскіе врачи: городской земской больницы—надв. сов. Пав. Ал-сѣв. **Говорковъ**, Сухановскаго пункта—лек. Ник. Пав. **Раздеришинъ**, Гранковскаго пункта—Барвара Евген. **Аронова**, Клекотовскаго пункта—Павл. Мих. **Савченко**; фельдшерицы акушерки: Ольга Никон. **Покровская**, Клавдія Льв. **Дегтерева**, Натал. Ник. **Извольская**, Розалія Арон. **Гликзанъ**, фельдшеръ Флор. Ив. **Карпинскій**.

## ПОЧТОВО-ТЕЛЕГРАФНАЯ КОНТОРА.

Начальникъ Конторы—надв. сов. Вас. Ник. **Сахаровъ**, помощникъ его—кол. асс. Капит. Ил. **Богдановъ**, надсмотрщикъ—неим. чина Ник. Ив. **Богородицкій**, почт.-телегр. чиновникъ VI разр.—губ. секр. Ал-др. Серг. **Поповъ**.

## УѢЗДНЫЙ РАСПОРЯДИТЕЛЬНЫЙ КОМИТЕТЪ.

Предсѣдатель—Уѣздный Исправникъ. Члены: Уѣзд-Воинскій Начальникъ, Городской Голова, членъ Земской Управы кол. сов. Влад. Вас **Андреевъ**, Начальникъ почт.-телеграфной конторы.

## УѢЗДНОЕ КАЗНАЧЕЙСТВО.

Казначей—кол. сов. Павл. Ив. **Мячковъ**; бухгалтеръ надв. сов. Андр. Григор. **Сахаровъ**, помощн. бухгалтера: тит. сов. Ник. Вас. **Розановъ**; канц. служ Влад. Владисл. **Герасимовичъ**.

## УѢЗДНОЕ ПО ПРОМЫСЛОВОМУ НАЛОГУ ПРИСУТСТВІЕ.

Предсѣдатель—Податной Инспекторъ кол. секр. Серг. Авг. **Фишеръ**; Члены раскладочнаго сбора кол. секр. Ник. Ив. **Некрасовъ**; купецъ Петр. Тим. **Токаревъ**, Арсен. Петр. **Оводовъ**, Пант. Григ. **Оводовъ**, Ал-сѣй Плат. **Пономаревъ**, Ил. Павл. **Сидѣльниковъ**, Мих. Петр. **Слемзинъ**.

## УѢЗДНОЕ ПО ПИТЕЙНЫМЪ ДѢЛАМЪ ПРИ- СУТСТВІЕ.

Предсѣдатель—Уѣздный Предводитель Дворянства; Члены: Уѣздный Членъ Окружнаго Суда, Уѣздный Исправникъ, Земск. Начальникъ 4 участка, Непремѣнный Членъ—помощникъ Акцизнаго Надзирателя—кол. секр. Ник. Ив. **Некрасовъ**.

## УѢЗДНОЕ ЗЕМСКОЕ СОБРАНІЕ.

Предсѣдатель—Уѣздный Предводитель Дворянства. Гласные: дѣйств. ст. сов. Дмит. Ефим. **Рынкевичъ**, губ. секр. Ал-др. Ив. **Ладыженскій**, надв. сов. Серг. Петр. **Протопоповъ**, кол. асс. Влад. Вас. **Андреевъ**, ст. сов. Викент. Рафаил. **Чижъ**, надв. сов. Раф. Ал-сѣв. **Писаревъ**, графъ Мих. Ник. **Коновницынъ**, кол. асс. Ал-др. Вас. **Слѣпцовъ**, врачъ Петр. Ив. **Раевскій**, ст. сов. Павл. Петр. **Парскій**, отст. ротм. Ив. Павл. **Игнатьевъ**, тит. сов. Левъ Викт. **Ладыженскій**, двор. Вячесл. Петр. **Шестаковскій**, губ. секр. Ал-др. Ник. **Янковъ**, поруч. запаса Дм. Мих. **Бибиновъ**, ст. сов. Влад. Петр. **Глѣбовъ**, двор. Ив. Ив. **Раевскій**, дѣйств. студ. Пав. Ал-др. **Николаевъ**, тит. сов. Ник. Ив. **Ладыженскій**, куп. Макаръ Як. **Пугачевъ**, крестьяне: Горд. Тим. **Березинъ**, Петр. Мих. **Сорвихинъ**,



Порфир. Арэф. **Абрамовъ**, Ал-сѣй Матв. **Максимовъ**, Мих. Степ. **Евтѣевъ**, Ив Ал др. **Ложнинъ**, Андр Аким. **Ушаковъ**, Гавр. Сем. **Бычковъ**, Ал-др. Вас. **Нечаевъ**, Кир. Павл. **Ереминъ**, Вас. Павл. **Барковъ**.

### УѢЗДНАЯ ЗЕМСКАЯ УПРАВА.

Предсѣдатель—надв. сов. Серг. Петр. **Протопоповъ**.  
Члены: кол. асс. Влад. Вас. **Андреевъ**, крест. Андр. Аким. **Ушаковъ**; секретарь—личн. поч. гражд. Ник. Ал-сѣев. **Алексѣевъ**; бухгалтеръ—кол. рег. Ал-др. Осип. **Благо-вѣщенскій**.

### ДВОРЯНСКАЯ ОПЕКА.

Предсѣдатель—Уѣздный Предводитель Дворянства. За-сѣдатели: тит. сов. Ал-др. Никит. **Кедровъ**, губ. секр. Оль-коміръ Ал-сѣев. **Иващенко**, письмоводитель—тит. сов. Ал-др. Ив **Кедровъ**.

### УѢЗДНЫЙ УЧИЛИЩНЫЙ СОВѢТЪ.

Предсѣдатель—Уѣздный Предводитель Дворянства.  
Инспекторъ Народныхъ училищъ—ст. сов. Вас. Андр. **Савельевъ**. Члены: отъ духовенства—свещ. Дмитр. Григ. **Мерцаловъ**; отъ М. Н. П.—Инспекторъ городского учи-лища; отъ М. В. Д.—Уѣздный Исправникъ; отъ земства—надв. сов. Раф. Ал-сѣев. **Писаревъ**, кол асс. Влад. Вас. **Андреевъ**; отъ города—куп. сынъ Ксеноф. Петр. **Озодовъ**, земскіе начальники 1, 2, 3, 4 и 5 участковъ.

### ГОРОДСКОЕ ТРЕХКЛАССНОЕ УЧИЛИЩЕ.

Почетный Смотритель—кн. Мих. Влад. **Голицынъ**;  
Учитель-инспекторъ—надв. сов. Ник. Ив. **Баршевъ**; зако-ноучитель—свещ. Дм. Григ. **Мерцаловъ**; учителя: состоя-щіе въ X классѣ Мих. Ефим. **Сахаровъ**, Вас. Андр.



**Юдинскій, Мих. Ал-др. Козыревъ**, учительскій помощ. сост. въ XIV кл. **Ив. Андр. Нестеровъ**, врачъ при училищѣ **Пав. Ал-сѣевъ. Говорновъ.**

### МУЖСКОЕ ЗЕМСКОЕ УЧИЛИЩЕ.

Попечитель—купеч. сынъ **Арсент. Петр. Оводовъ**; законоучитель—свящ. **Ив. Вас. Благодатскій**; учительница **Екатерина Пимен. Четверикова.**

### ПРИХОДСКОЕ ЖЕНСКОЕ УЧИЛИЩЕ.

Попечитель—куп. сынъ **Арсент. Петр. Оводовъ**; законоучитель—свящ. **Ив. Вас. Благодатскій**; учительницы: вдова губ. секр. **Елиз. Викент. Макѣва**, дочь дворянина **Елена Серг. Цѣнина**; дочь губ. секр. **Евдок. Вас. Розанова.**

### УПРАВЛЕНІЕ УѢЗДНАГО ВОИНСКАГО НАЧАЛЬНИКА.

Уѣздный Военскій Начальникъ—подполк. **Евр. Осип. Фроссети**; Дѣлопроизводитель—шт.-кап. **Ник. Ил. Егоровъ.**

### СТРАХОВЫЕ АГЕНТЫ.

Земск. страхованія—кол. секр. **Влад. Фед. Введенскій**; 1-го Россійскаго страх. Общества—канц. служ. **Ник. Вас. Соболевъ**; Общ. „Россія“ куп. **Германъ Фед. Принцъ**; Русскаго страховаго Общ.—жена кол. секр. **Ал-дра Ив. Орлова**; Тульскаго Взаимнаго страхованія—дочь чиновн. **Барвара Мих. Кудрявцева**; страх. Тов-во „Саламандра“ крест. **Ив. Ив. Поповъ.**

Частный Повѣренный—тит. сов. **Ал-др. Ник. Кедровъ.**

## Г. Богородицкъ и Богородицкій уѣздъ.

Уѣздный Предводитель Дворянства—дѣйств. студ. Моск. Универс. Пав. Ал-др. **Николаевъ**; Письмоводитель его—(вакансія).

### Уѣздное Полицейское Управление.

Уѣздный Исправникъ—надв. сов. Ал-сѣй Ив. **Дьяконовъ**; Помощн. Исправника—надв. сов. Дм. Ал-др. **Яновскій**, Секретарь—кол. секр. Дм. Кондрат. **Виноградовъ**; Столоначальники: кол. секр. Ник. Ив. **Миловидовъ**; неим. чина Влад. Павл. **Владимірскій**; регистраторъ—губ. секр. Влад. Адамов. **Юрковскій**; Становые Пристава: 1 стана—тит. сов. Гр. Ив. **Дьяконовъ**; 2 стана и. д. губ. секр. Ал-др. Влад. **Мацневъ**; 3 стана кол. асс. Ал-др. Яковл. **Виноградовъ**, Полицейскій Надзиратель, и. д.—неим. чин. Мих. **Анисимовъ**.

### Уѣздный Съѣздъ.

Предсѣдатель—Уѣздный Предводитель Дворянства, Члены: Уѣздный Членъ Окружнаго Суда ст. сов. Серг. Ник. **Марковъ**; *Земскіе Начальники*: 1 участка—(вакансія); 2 уч. штабсъ-капит. Мих. Валер. **Ушаковъ**, (въ с. Городищахъ, Сергіевской вол.); 3 уч.—надв. сов. Евг. Дм. **Полонскій**, (въ г. Богородицкѣ); 4 уч. кол. сов. князь Влад. Дм. **Мышецкій**, (въ с. Огаревѣ, Огаревской вол.); 5 уч.—поруч. Серг. Ал-др. **Бырдинъ**, (въ с. Бутыркахъ, Казанской вол.); 6 уч.—кол. рег. Ник. Ал-др. **Тяпкинь**, (въ с. Починкахъ, Сергіевск. вол., Ефремовскаго уѣзда); Уѣздный Исправникъ, Предсѣдатель Уѣздной Земской Управы, Податной Инспекторъ; *Почетные Мировые Судьи*: Канд. правъ Лев. Льв. **Любенковъ**, дѣйств. студ. Моск. Унив. Пав. Ал-др. **Николаевъ**, кол. сов. князь



Мих. Ростислав. **Долгоруковъ**, ст. сов. Мих. Дм. **Ершовъ**; гвардіи поруч. Ник. Петр. **Крюковъ**; графъ Влад. Ал-сѣв. **Бобринскій**; полковн. Ал-др. Ал-др. **Берсъ**, кол. секр. Ник. Ром. **Ринкъ**; дѣйств. тайн. сов. баронъ Влад. Мих. **Фонь-Менгденъ**; губ. секр. Ник. Мих. **Макаровъ**; дѣйств. ст. сов. Серг. Ник. **Поповъ**; кол. секр. Лев. Влад. **Любенковъ**; ст. сов. Бнязь Ал-др. Дм. **Мышецкій**; врачъ Влад. Льв. **Любенковъ**; графъ Петр. Ал-сѣв. **Бобринскій**; кол. асс. Артуръ Исаев. **Пржисецкій**: Секретарь—кол. асс. Ник. Ив. **Лебедевъ**.

### УѢЗДНОЕ ПО ВОИНСКОЙ ПОВИННОСТИ ПРИСУТСТВІЕ.

Предсѣдатель—Уѣздный Предводитель Дворянства. Члены: Уѣздный Воинскій Начальникъ, Уѣздный Исправникъ, членъ Земской Управы (по назначенію), дѣлопроизводитель—личн. поч. гражд. Ник. Григ. **Хомяковъ**.

### ПОПЕЧИТЕЛЬНОЕ О ТЮРЬМАХЪ ОТДѢЛЕНІЕ.

Предсѣдатель—Уѣздный Предводитель Дворянства. Директоры: Уѣздный Членъ Окружнаго Суда, Предсѣдатель Земской Управы, Городской Судья, Уѣздный Исправникъ, благочинный городскихъ церквей—прот. Ив. Никиф. **Кедровъ**, Городской Голова, Уѣздный врачъ, кол. секр. Артуръ Исаев. **Пржисецкій**, дѣйств. ст. сов. Серг. Ник. **Поповъ**; инженеръ—технологъ Петръ Рудольф. **Ржонсницкій**; купцы: Вас. Андр. **Портновъ**; Ив. Вас. **Рудневъ**, Влад. Карл. **Тагаць**; Начальникъ тюрьмы—кол. секр. Петръ Ефимов. **Филипповъ**.

### ГОРОДСКАЯ ДУМА.

Городской Голова—куп. Вас. Ал-сѣв. **Кобяковъ**. Гласные: графъ Влад. Ал-сѣв. **Бобринскій**, надв. сов.



Пав. Петр. **Бурцевъ**, кол. асс. Ник. Ив. **Лебедевъ**, лич. поч. граждане: Фед. Сем. **Поляковъ**, Ник. Григ. **Хомяковъ**; купцы: Ив. Павл. **Кобяковъ**, Ник. Ник. **Кобяковъ**, Петр. Петр. **Кобяковъ**, Ал-др. Ник. **Кобяковъ**, Вас. Як. **Кобяковъ**, Ив. Абрам. **Кружковъ**, Серг. Ал-сѣв. **Сорокинъ**, Вас. Степ. **Гайдуковъ**, купеч. сыновья: Ив. Никанор. **Синявинъ**, Серг. Ал-др. **Кобяковъ**, Мих. Павл. **Васильевъ**, мѣщане: Вас. Конон. **Шехватовъ**, Ал-сѣй Тимоф. **Карнѣевъ**, Вас. Прох. **Долговъ**, Серг. Ник. **Дьяконовъ**; Предсѣдатель Земской Управы, Представитель отъ духовенства—свещ. Ал-др. Петр. **Делекторскій**.

## ГОРОДСКАЯ УПРАВА,

Предсѣдатель—Городской Голова. Члены Управы—мѣщане: Ал-сѣй Тимоф. **Карнѣевъ**, Серг. Ник. **Дьяконовъ**, Секретарь—губ. секр. Вас. Петр. **Либерандовъ**.

Мѣщанскій староста—мѣщ. Петр. Андр. **Камаевъ**.

## ГОРОДСКОЙ СИРОТСКІЙ СУДЪ.

Предсѣдатель—Городской Голова. Члены: купеч. сынъ Серг. Ал-др. **Кобяковъ**, мѣщ. Серг. Ник. **Дьяконовъ**.

## ВРАЧЕВНАЯ ЧАСТЬ.

Уѣздный врачъ—надв. сов. Пав. Петр. **Бурцевъ**, Городовой врачъ—лек. Ник. Петр. **Поспѣловъ**; Земскіе врачи: 1 участка—неим. чина Як. Гоилев. **Каць**, 2 уч.—надв. сов. Ал-сѣй Ипполит **Никольскій**, женщ.—врачъ Вѣра Евг. **Гаврисевичъ**, 3 уч. кол. сов. Ник. Іосиф. **Даркшевичъ**, 4 уч.—неим. чина Конст. Ник. **Дьяковъ**, 5 уч. Вѣра Петр. **Матвѣева**, 6 уч.—неим. чина Эдмунд. Фед. **Пѣткевичъ**.

## ПОЧТОВО-ТЕЛЕГРАФНАЯ КОНТОРА.

Начальникъ Конторы — надв. сов. Ал-сѣй Як. **Абрамовскій**, Помощникъ Начальника — кол. асс. Ал-др. **Петр. Махаевъ**, почтово-телеграфные чиновники: V разряда — неим. чина **Ив. Никит. Соколовъ**, VI разр. — неим. чина: Ал-сѣй Ал-др. **Погожевъ**, **Ив. Ал-сѣв. Серебrenиковъ**, **Ник. Петр. Сенюковъ**, Надсмотрщики: кол. секр. Ал-сѣй **Ив. Дмитрiевскій**. кол. рег **Мих. Ив. Никольскій**.

## УѢЗДНЫЙ РАСПОРЯДИТЕЛЬНЫЙ КОМИТЕТЪ.

Предсѣдатель — Уѣздный Исправникъ. Члены: Городской Голова, Военскій Начальникъ, Предсѣдатель Уѣздной Земской Управы.

## УѢЗДНОЕ КАЗНАЧЕЙСТВО.

Казначей — кол. сов. Фед. Егор. **Добронравовъ**, Кассиръ — тит. сов. **Ник. Ив. Боголюбовъ**, Бухгалтеръ — надв. сов. **Вас. Ив. Троицкй**. Помощн. Бухгалтера: тит. сов. **Ник. Павл. Бакшеевъ**, тит. сов. **Ив. Ераст. Сахаровъ**.

## УѢЗДНОЕ ПО ПРОМЫСЛОВОМУ НАЛОГУ ПРИСУТСТВІЕ.

Предсѣдатель — Податной Инспекторъ ст. сов. баронъ **Вальтеръ Вольдемар, фонъ-Розень**, Члены: отъ земства **Ник. Вас. Поляковъ**, **Вас. Степ. Гайдуковъ**, **Вас. Мефодіев. Сухановъ**, отъ города — куп. **Ник. Ник. Кобяковъ**, **Серг. Ал-др. Кобяковъ**, **Ив. Никанор. Синявинъ**.

## УѢЗДНОЕ ПО ПИТЕЙНЫМЪ ДѢЛАМЪ ПРИСУТСТВІЕ.

Предсѣдатель — Уѣздный Предводитель Дворянства. Члены: Уѣздный Членъ Окружнаго Суда, Уѣздный Исправ-

никъ, Предсѣдатель Уѣздной Земской Управы, Земскій Начальникъ 1-го участка, Непремѣнный Членъ—Помощ. Надзирателя 3 Авцизнаго Округа Фридр. Вильг. Вернеръ.

## УѢЗДНОЕ ЗЕМСКОЕ СОБРАНИЕ.

Предсѣдатель—Уѣздный Предводитель Дворянства. Гласные: кол. сов. Князь Мих. Ростислав. Долгоруковъ, ст. сов. князь Ал-др. Дм. Мышецкій, кол. секр. Лев. Влад. Любенковъ, ст. сов. Евг. Дм. Философовъ поруч. Серг. Ал-др. Бырдинъ, шт. кап. Мих. Валеріан. Ушаковъ. кандидат. правъ Левъ Льв. Любенковъ, Полковн. Ал-др. Ал др. Берсъ, врачъ Влад. Льв. Любенковъ, губ. секр. Ник. Мих. Макаровъ, дѣйств. ст. сов. Серг. Ник. Поповъ, дѣйств. студ. Пав. Ал-др. Николаевъ, шт.-кап. Ник. Ал-др. Нелюбовъ, графъ Влад Ал-сѣев. Бобринскій, кол. асс. Андр. Ал-сѣев. Заварзинъ, кол. секр Дм. Измайл. Родичевъ, гвард. поруч. Ник. Петр. Крюковъ, князь Влад. Дм. Мышецкій. графъ Петр. Ал-сѣев. Бобринскій, графъ Пав. Ал-сѣев. Бобринскій, поч. гражд. Мих. Ив. Ивановъ, куп. Вас. Андр. Курановъ; купеч. сынъ Серг. Ал-др. Кобяковъ, крестьяне: Мих. Ермол. Каменевъ, Сем. Дан. Галочкинъ, Тимоф. Фед. Самохинъ, Вас. Абрам. Никишинъ. Серг. Павл. Бушинъ. Ал сѣй Ив. Бушинъ, Ег. Абрам. Кузнецовъ, Ив. Серг. Ермаковъ, Козьм. Карп. Глашкинъ, Григ. Евдоким. Мельниковъ, на правахъ гласнаго—Городской Голова; представитель отъ духовенства—губернскій епархіальный наблюдатель—свящ. Мих. Ив. Князевъ.

## УѢЗДНАЯ ЗЕМСКАЯ УПРАВА.

Предсѣдатель—дѣйств. ст. сов. Серг. Ник Поповъ, Члены: крест. Мих. Ермол. Каменевъ, Секретарь—кол. асс. Евг. Ант. Щедринъ.



## ДВОРЯНСКАЯ ОПЕКА.

Предсѣдатель Уѣздный Предводителя Дворянства. Засѣдателя: подпоруч. Ал-др. **Ив. Освальдъ**, дворян. Вас. Ал-др. **Якимовъ**, письмоводитель—кол. секр. Ник. Ром. **Ринкъ**.

## УѢЗДНЫЙ УЧИЛИЩНЫЙ СОВѢТЪ.

Предсѣдатель—Уѣздный Предводитель Дворянства. Члены: Инспекторъ народныхъ училищъ 2 участка; отъ М. В. Д.—Уѣздный Исправникъ, отъ земства—врачъ Лев. Льв. **Любенковъ**, графъ Владим. Ал-сѣв. **Бобринскій**, отъ города—Городской Голова, отъ М. Н. П.—кол. сов. Лев. Ив. **Бриллиантовъ**, отъ духовенства свящ. Ал-сѣй Ал-др. **Лавровъ**.

## СРЕДНЕЕ СЕЛЬСКО-ХОЗЯЙСТВЕННОЕ УЧИЛИЩЕ.

Директоръ—надв. сов. Мих. Петр. **Зубриловъ**, и. д. Инспектора—неим. чина Дм. Дм. **Кузнецовъ**, законоучитель свящ. Ник. Павл. **Постниковъ**, Преподаватели: прапорщ. запаса Вас. Трофим. **Петровъ**, неим. чина Мих. Фед. **Арнольдъ**, кол. рег. Ив. Оттон. **Свикке**, неим. чина Влад. Конст. **Детерсъ**; кол. асс. Ник. Ник. **Касаткинъ**, завѣдывающій хозяйствомъ—неим. чина Ив. Назар. **Алексѣевъ**, Надзиратель—кол. рег. Ник. Ив. **Латушкинъ**.

## ГОРОДСКОЕ УЧИЛИЩЕ.

Учитель—Инспекторъ—кол. сов. Лев. Ив. **Бриллиантовъ**, законоучитель—свящ. Ал-сѣй Ал-др. **Лавровъ**, учителя: надв. сов. Егор. Игнат. **Смирновъ**, кол. асс. Ал-сѣй Мих. **Абрамовъ**.

## ПРИХОДСКОЕ УЧИЛИЩЕ.

Законоучитель—свящ. Ал-др. Петр. Делекторскій, учитель—губ. секр. Ал-сѣй Петр. Петровскій, учительницы: Анна Вас. Пятницкая, Зинаида Ал-сѣев. Сергіевская.

## ЖЕНСКОЕ УЧИЛИЩЕ.

Начальница—Пелаг. Мих. Добронравова, Законоучитель—свящ. Ал-сѣй Петр. Архангельскій, учительницы: Глафира Серг. Зеленецкая, Елиз. Дм. Вертоградова, Надежда Платон. Мазуринна, Анна Андр. Кочкина.

## УПРАВЛЕНІЕ УѢЗДНАГО ВОИНСКАГО НАЧАЛЬНИКА.

Воинскій Начальникъ—подполк. Ник. Конст. Парамоновъ, дѣлопроизводитель—шт.-кап. Ил Ал-др. Рождественскій.

## СТРАХОВЫЕ АГЕНТЫ.

Земскіе страхов.—дворян. Ник. Петр. Муромцевъ, Русск. общ.—жена губ. секр. Вѣра Ив. Крушинская, Тульского взаимн. страх.—губ. секр. Іос. Героним. Крушинскій, Общ. „Россія“ кол, секр. Дм. Кондрат. Виноградовъ.

## ЧАСТНЫЕ ПОВѢРЕННЫЕ.

Двор. Ник. Петр. Мясѣдовъ, пот. поч. гражд. Андр. Сем. Чечулинъ, мѣщ. Пав. Ег. Ползиковъ.

## Г. Ефремовъ и Ефремовскій уѣздъ.

Уѣздный Предводитель Дворянства—ст. сов. князь Ал-др. Петр. Голицынъ; письмоводитель его—кол. секр. Ив. Ив. Струковъ.

### Уѣздное Полицейское Управление.

Уѣздный Исправникъ—кол. сов. Ив. Григ. Знаменскій; помощникъ его—кол. асс. Ник. Серг. Бахтинъ; секретарь—губ. секр. Ив. Серг. Могилятенко; столоначальники: и. д.—неим. чина Григ. Фед. Артемьевъ, Дм. Вас. Невзоровъ; регистраторъ неим. чина Ник. Дм. Тихомировъ; пристава: 1 стана—кол. асс. Вас. Вас. Знаменскій; 2 ст.—тит. сов. Петр. Ник. Крупкинъ; 3 ст.—кол. асс. Ал-др. Исак. Вележьевъ; полицейскіе надзиратели: 1 части—губ. секр. Ник. Ал-др. Голунскій; 2 части—кол. секр. Влад. Арс. Машинъ.

### Уѣздный Съездъ.

Предсѣдатель—Предводитель Дворянства; Уѣздный Членъ Окружнаго Суда—надв. сов. Аркад. Ник. Шоринъ; секретарь—надв. сов. Фед. Андр. Успенскій; *Земскіе Начальники*: 1 участка—гвард. поруч. Дм. Дм. Левшинъ, (с. Галица, Каменской вол.); 2 уч.—гвардіи шт.-кап. Ал-др. Ал-др. Арсеньевъ, (въ с. Кольцовъ, Лобановской вол.); 3 уч.—полк. Ал-др. Вас. Миллеръ, (въ с. Лучкахъ, Куркинской вол.); 4 уч.—тит. сов. Ал-др. Фед. Свѣчинъ, (въ с. Ситовъ, той же вол.); 5 уч. надв. сов. Бор. Ник. Николаевъ, (въ с. Большихъ Плотахъ, Буреломской вол.); 6 уч.—губ. секр. Ник. Петр. Быковъ, (въ с. Смоленскомъ, Гоголь тожъ, Старогольской вол.); *Почетные Мировые Судьи*: ст. сов. князь Ал-др. Петр. Голицынъ, ст. сов. Мих. Тих. Яблочковъ, кол. асс. Андр.





Ал-сѣв. **Масловъ**, дѣйств. ст. сов. Ал-сѣй Ал-др. **Арсеньевъ**, городской судья кол. секр. Дм. Ние. **Клиентовскій**, члены административнаго засѣданія: Уѣздный Исправникъ, Предсѣдатель Уѣздной Земской Управы, Податной Инспекторъ.

## УѢЗДНОЕ ПО ВОИНСКОЙ ПОВИННОСТИ ПРИСУТСТВИЕ.

Предсѣдатель — Предводитель Дворянства. Члены: Уѣздный Исправникъ, Военскій Начальникъ, Предсѣдатель Земской Управы; дѣлопроизводитель — кол. асс. Серг. Петр. **Одоевцевъ**.

## ПОПЕЧИТЕЛЬНОЕ О ТЮРЬМАХЪ ОТДѢЛЕНИЕ.

Предсѣдатель — Предводитель Дворянства; Директоры: благочин. г. Ефремова прот. Ал-сѣй Степ. **Гастевъ**; Уѣздный Исправникъ, Городской Голова, Товарищъ Прокурора, Уѣздный врачъ кол. асс. Ал-сѣй Андр. **Поповъ**; Предсѣдатель Земской Управы; Уѣздный Членъ Окружнаго Суда; Городской Судья, купцы: Ив. Степ. **Долговъ**, Ив. Вас. **Ериловъ**, графъ Мих. Ник. **Коновницынъ**; Податной Инспекторъ; Начальникъ тюрьмы — надв. сов. Дм. Мих. **Тихоміровъ**.

## ГОРОДСКАЯ ДУМА.

Городской Голова — куп. Ник. Ег. **Нечаевъ**. Гласные: гвардіи шт.-кап. Ал-др. Ал-др. **Арсеньевъ**, тит. сов. Сем. Влад. **Унковскій**, прот. Ал-сѣй Степ. **Гастевъ**, кол. сов. Ал-сѣй Андр. **Поповъ**, купцы: Вас. Мих. **Миловановъ**, Филип. Влад. **Шиловъ**, Дм. Ив. **Поздняковъ**, Ив. Ив. **Нечаевъ**, Ив. Вас. **Ериловъ**, Дм. Герас. **Ивановъ**, Ив. Степ. **Долговъ**, Вас. Ив. **Поздняковъ**, Аркад. Ал-сѣв **Поляковъ**, Григ. Пимен. **Петровъ**, куп. братья: Петр.

Кирил. Киндяковъ, Герас. Ст. Долговъ, куп. сынъ Ник. Вас. Вавиловъ, мѣщане: Ал-др. Ив. Клюкинъ, Ив. Григ. Левлевъ, Ив. Павл. Бузовкинъ, Ник. Вас. Потудинъ, Ал-сѣй Ал-сѣев. Казанскій, Ив. Фед. Харинъ, Павл. Аким. Кузнецовъ, Вас. Сем. Курносовъ.

## ГОРОДСКАЯ УПРАВА.

Предсѣдатель—Городской Голова. Члены Управы: куп. Вас. Сем. Толстухинъ, мѣщ. Ник. Вас. Потудинъ; секретарь—губ. секр. Григ. Петр. Знаменскій.

Мѣщанскій староста—мѣщ. Антон. Ив. Поскребухинъ.

## ГОРОДСКОЙ СИРОТСКІЙ СУДЪ.

Предсѣдатель—Городской Голова. Члены: куп. Ив. Ив. Тереховъ, мѣщ. Ал-сѣй Ал-сѣев. Казанскій, Дѣлопроизводитель—кол. рег. Ив. Ник. Никольскій.

## ВРАЧЕВНАЯ ЧАСТЬ.

Уѣздный врачъ—кол. сов. Ал-сѣй Андр. Поповъ, Городовой врачъ—кол. асс. Иос. Петр. Туцевичъ; Земскіе врачи: Венедиктъ Ал-сѣев. Звягинцевъ, Георг. Серг. Зубаревъ, Мих. Ник. Дубровскій, Фед. Мих. Еремичъ, Гавр. Дм. Воскресенскій.

## ПОЧТОВО-ТЕЛЕГРАФНАЯ КОНТОРА.

Начальникъ Конторы—кол. сов. Ник. Вас. Михайловскій; Помощн. его—надв. сов. Ив. Дм. Георгіевичъ; почтово-телеграфные чиновники: V разряда—неим. чина Вяч. Ив. Радковскій; VI разр. высшего оклада—кол. асс. Гавр. Петр. Покровскій; кол. секр. Пав. Ник. Ка-



занскій; VI разр. низш. окл. кол. рег. Мих. Яков. **Леоновъ**, неим. чина: Андр. Ал-др. **Шестаковъ**; Ал-сѣй Дѣв. **Леоновъ**.

## УѢЗДНЫЙ РАСПОРЯДИТЕЛЬНЫЙ КОМИТЕТЪ.

Предсѣдатель—Уѣздный Исправникъ, Члены: Уѣздный Военскій Начальникъ, Членъ Земской Управы поруч. Ник. Ал-сѣв. **Елагинъ**; Городской Голова, Начальникъ Почтово-Телеграфной Конторы.

## УѢЗДНОЕ КАЗНАЧЕЙСТВО.

Уѣздный Казначей—кол. сов. Григ. Ив. **Покровскій**; Помощникъ его—кол. асс. Фед. Ив. **Мурзинъ**; Бухгалтеръ надв. сов. Евген. Ив. **Спасскій**; Помощники Бухгалтера: тит. сов. Петр. Егор. **Глаголевъ**; тит. сов. Ник. Вас. **Проферансовъ**; кол. рег. Вас. Григ. **Тереховъ**.

## УѢЗДНОЕ ПО ПРОМЫСЛОВОМУ НАЛОГУ ПРИСУТСТВИЕ.

Предсѣдатель—Податной Инспекторъ; Члены: кол. сов. Петр. Влад. **Рухинъ**, купцы: Ив. Вас. **Ериловъ**, Ив. Ив. **Нечаевъ**, мѣщане: Петр. Кирил. **Киндяковъ**, Вас. Ал-др. **Вавиловъ**, Вас. Як. **Гречихинъ**.

## ГОРОДСКОЕ ПО КВАРТИРНОМУ НАЛОГУ ПРИСУТСТВИЕ.

Предсѣдатель—Податной Инспекторъ; Члены—купцы: Ив. Вас. **Ериловъ**, Ив. Степ. **Долговъ**, мѣщ. Ал-сѣй Ив. **Клюкинъ**, купеч. братъ Петр. Кирил. **Киндяковъ**.



## УѢЗДНОЕ ПО ПИТЕЙНЫМЪ ДѢЛАМЪ ПРИ- СУТСТВІЕ.

Предсѣдатель — Предводитель Дворянства. Члены: Уѣздный Членъ Окружнаго Суда, Уѣздный Исправникъ, одинъ изъ земскихъ Начальниковъ, Предсѣдатель Уѣздной Земской Управы, Надзиратель акцизныхъ сборовъ — кол. сов. Петр. Влад. Рухинъ.

## УѢЗДНОЕ ЗЕМСКОЕ СОБРАНІЕ,

Предсѣдатель — Предводитель Дворянства. Гласные: тайн. сов. Ал-сѣй Ал-др. **Арсеньевъ**, гвардіи поруч. Дм. Дм. **Левшинъ**, гвардіи шт.-кап. Ал-др. Ал-др. **Арсеньевъ**, кол. асс. Бор. Ник. **Николаевъ**, тит. сов. Сем. Влад. **Унковскій**, поруч. Ник. Ал-сѣев. **Елагинъ**, ст. сов. Мих. Тих. **Яблочновъ**, кол. асс. Левъ Петр. **Трухачевъ**, тит. сов. Ал-др. Фед. **Свѣчинъ**, гвардіи полк. Ал-др. Вас. **Миллеръ**, надв. сов. Аркад. Ник. **Шоринъ**, кап. Вас. Дм. **Гурьевъ**, губ. секр. Ник. Петр. **Быковъ**, прапорщ. запаса Петр. Игн. **Лясковскій**, поруч. Мих. Ник. **Безобразовъ**, ротм. Всев. Ник. **Козловъ**, тит. сов. Дм. Петр. **Быковъ**, инженеръ — механ. Ник. Ал-др. **Тяпкинъ**, губ. секр. Левъ Павл. **Воейковъ**, губ. секр. Порф. Сем. **Гурьевъ**, кол. сов. Андр. Ал-сѣев. **Масловъ**, купцы: Фил. Влад. **Шиловъ**, Вас. Ал-др. **Вавиловъ**, Петр. Кирил. **Киндяковъ**, крестьяне: Сем. Макс. **Денисовъ**, Бор. Онисим. **Сысоевъ**, Тим. Хрисанф. **Сержантовъ**, Ив. Илар. **Степановъ**, Иперихій Як. **Окороковъ**, Фед. Софр. **Выдуйкинъ**, Дм. Бор. **Парфеновъ**, Петр. Петр. **Филинъ**, Ал-др. Софр. **Чуверовъ**, Ром. Фил. **Коробановъ**, Степ. Петр. **Ильшаковъ**.

## УѢЗДНАЯ ЗЕМСКАЯ УПРАВА.

Предсѣдатель — тит. сов. Сем. Влад. **Унковскій**. Члены: артил. поруч. Ник. Ал-сѣев. **Елагинъ**, шт.-кап. Вас.

Дм. Гурьевъ, губ. секр. Лев. Павл. Воейковъ, Секретарь и. д., личн. поч. гражд. Ал-сѣй Макс. Поляковъ.

## ДВОРЯНСКАЯ ОПЕКА.

Предсѣдатель — Предводитель Дворянства. Засѣдатели: губ. секр. Ал-сѣй Ал-сѣев. Батуричь, поруч. Мих. Ник. Безобразовъ, Письмоводитель — тит. сов. Ал-др. Як. Ламакинъ.

## УѢЗДНЫЙ УЧИЛИЩНЫЙ СОВѢТЪ.

Предсѣдатель — Предводитель Дворянства. Инспекторъ народныхъ училищъ — ст. сов. Конст. Петр. Ясковскій; Члены: отъ М. Н. Ц. — кол. асс. Вас. Степ. Яковлевъ, отъ Духовенства — протоіерей Ал-сѣй Степ. Гастевъ, отъ Земства — тит. сов. Сем. Влад. Унковскій и двор. Ник. Петр. Быковъ, отъ М. В. Д. — Уѣздный Исправникъ, отъ города — куп. Вас. Ал-др. Вавиловъ.

## УѢЗДНОЕ УЧИЛИЩЕ.

Штатный Смотритель — кол. асс. Вас. Степ. Яковлевъ, Законоучитель — протоіерей Ал-сѣй Степ. Гастевъ, учителя: тит. сов. Самсонъ Абрам. Рябининъ, губ. секр. Пав. Анисим. Виноградовъ, Ник. Вас. Банниковъ, кол. асс. Ал-сѣй Мееод. Никольскій.

## ПРИХОДСКОЕ УЧИЛИЩЕ.

Учители: губ. секр. Ив. Серапіон. Сахаровъ, кол. рег. Ив. Трофим. Ассановъ. Учительницы — Мар. Сид. Виноградова, Анаст. Фед. Говорова, Люб. Ефим. Любомудрова, законоучитель — свящ. Вас. Ив. Божановъ.

## ЖЕНСКОЕ УЧИЛИЩЕ.

Законоучитель—свещ. Вас. Ив. **Божановъ**, учительницы: Елизав. Фед. **Щеглова**, Соф. Вас. **Ремизова**, Ал-дра Ив. **Георгиевская**.

## ЖЕНСКАЯ ПРОГИМНАЗІЯ.

Почетная Попечительница—жена Камергера Двора ЕГО ВЕЛИЧЕСТВА Эмилія Павл. **Бельгардъ**, Предсѣдатель Педагогическаго Совѣта—штатный смотритель уѣзднаго училища; начальница Анна Ив. **Андреева**, законоучитель—прот. Ал-сѣй Степ. **Гастевъ**, преподавательницы—домашнія учительницы: Вѣра Фед. **Щеглова**, Надежда Вас. **Раевская**, Клавдія Дм. **Прозорова**, учитель рисованія Ник. Вас. **Банниковъ**, учит. руководѣлія Над. Вас. **Дементьева**, надзирательницы: Ольга Ал-др. **Андреева**, Варв. Исполит. **Никольская**.

## ДУХОВНОЕ УЧИЛИЩЕ.

Смотритель—свещ. Ник. Як. **Князевъ**, помощникъ его—надв. сов. Конст. Ник. **Покровскій**. Учители: надв. сов. Петръ Андр. **Кудрявцевъ**, ст. сов. Дм. Ив. **Прозоровскій**, кол. сов. Дм. Матв. **Воскобойниковъ**, кол. асс. Серг. Меод. **Глаголевъ**, Мих. Мих. **Воскресенскій**, Влад. Ал-др. **Контеревъ**, надзиратели—студ. семинаріи: Ник. Ив. **Круловъ**, Ник. Мих. **Постниковъ**, Вяч. Ал-др. **Боголюбовъ**, письмоводитель—об. офиц. сынъ Андр. Андр. **Лебедевъ**.

## УПРАВЛЕНІЕ УѢЗДНАГО ВОИНСКАГО НАЧАЛЬНИКА.

Воинскій Начальникъ—полк. Фед. Андр. **Коростовцевъ**, дѣлопроизводитель—поруч. Гавр. Ал-др. **Нарбековъ**.



## СТРАХОВЫЕ АГЕНТЫ.

Земск. страх.—кол. секр. Ив. Ал-др. **Александровъ**,  
 Тульск. взаим. страх.—двор. Капит. Кап. **Овсянниковъ**,  
 Сѣверн. страх. отъ огня Общ.—губ. секр. Андр. Як.  
**Лебедевъ**, „Русское“ страх. отъ огня Общ. купецъ Ал-сѣй  
 Конст. **Шульгинъ**, „Московское“ страх. отъ огня Общ.—  
 об.-офиц. сынъ Вит. Ал-др. **Никольскій**, Общ. „Россія“  
 —жена кол. асс. Елиз. Ал-сѣв. **Федѣва**, Т-ва „Сала-  
 мандра“—кол. асс. Вас. Степ. **Яковлевъ**, 1-го Россій-  
 скаго страх. отъ огня общ.—кол. асс. Серг. Петр. **Одоев-  
 цевъ**.

## ПРИСЯЖНЫЕ И ЧАСТНЫЕ ПОВѢРЕННЫЕ.

Присяжный повѣренный—неим. чина Вас. Вас. **Раев-  
 скій**, частный повѣренный—мѣщ. Вас. Фед. **Щедринъ**.

## Г. Новосиль и Новосильскій уѣздъ.

Уѣздный Предводитель Дворянства—Камеръ-Юнкеръ  
 Двора ЕГО ИМПЕРАТОРСКАГО ВЕЛИЧЕСТВА, дѣйств.  
 ст. сов. Мих. Серг. **Сухотинъ**, письмоводитель его—(ва-  
 кансія).

## УѢЗДНОЕ ПОЛИЦЕЙСКОЕ УПРАВЛЕНІЕ.

Уѣздный Исправникъ—кол. асс. Григ. Фед. **Тимо-  
 феевъ**, помощн. Исправника—надв. сов. Пав. Степ. **Дри-  
 женко**, секретарь—кол. секр. Ал-сѣй Мих. **Остриковъ**,  
 Столоначальники: кол. секр. Ал-др. Серг. **Захаровъ**, кол.  
 секр. Ив. Сем. **Рождественскій**, регистраторъ—губ. секр.  
 Пав. Мих. **Остриковъ**, пристава: 1 стана—кол. асс Пав.



Ал-др. **Погожевъ**, 2 ст.—губ. секр. Фед. Ив. **Бѣльченко**.  
3 ст.—кол. секр. Григ. Григ. **Лукинъ**, Полицейскій Над-  
зиратель—губ. секр. Ал-сѣй Григ. **Глаголевъ**.

### УѢЗДНЫЙ СЪѢЗДЪ.

Предсѣдатель — Предводитель Дворянства. Члены:  
Уѣздный Членъ Окружнаго Суда ст. сов. Фед. Ив. **Даниловъ**,  
*Земскіе Начальники*: 1 участка—(вакансія), 2 уч.—ст.  
сов. Ал-др. Мих. **Сухотинъ**, (въ с. Кочетахъ, Ломецко-  
Сѣтушинской вол.); 3 уч.—кап. Вас. Фед. **Гриневъ**, (въ  
с. Одинцовъ-Хуторъ, Ломиполозовской вол.); 4 уч.—поруч.  
Серг. Фед. **Тереховъ**, (въ г. Новосили); 5 уч.—двор. Ник.  
Андр. **Рудневъ**, (въ г. Новосили); 6 уч.—кол. секр. Ник.  
Вас. **Алексѣевъ**, Уѣздный Исправникъ, Предсѣдатель Уѣзд-  
ной Земской Управы; секретарь—кол. асс. Пав. Фед. **Ус-  
пенскій**, *Почетные Мировые Судьи*: поруч. Фед. Егор.  
**Тереховъ**, кол. сов. Ал-др. Сем. **Малиновскій**, дѣйств.  
ст. сов. Дм. Дм. **Свербеевъ**, дѣйств. ст. сов. князь Серг.  
Мих. **Голицынъ**, дворян. Серг. Ник. **Свербеевъ**, двор.  
Инокент. Козьм. **Дараганъ**, камеръ-юнкеръ Двора ЕГО  
ИМПЕРАТОРСКАГО ВЕЛИЧЕСТВА дѣйств. стат. сов.  
Мих. Серг. **Сухотинъ**, ст. сов. Фед. Ив. **Даниловъ**, кол.  
асс. Ив. Иос. **Шатиловъ**, кол. секр. Мих. Ник. **Головинъ**,  
ст. сов. князь Дмитр. Ал-сѣев. **Долгоруковъ**, кол. сов. Юрій  
Вас. **Арсеньевъ**, кол. сов. Влад. Ал-др. **Федотовъ-Че-  
ховской**, кол. секр. Ник. Ник. **Карауловъ**, шт.-ротм.  
Ал-др. Федор. **Гриневъ**.

### УѢЗДНОЕ ПО ВОИНСКОЙ ПОВИННОСТИ ПРИСУТСТВІЕ.

Предсѣдатель — Предводитель Дворянства. Члены:  
Уѣздный Исправникъ, Уѣздный Военскій Начальникъ,  
Предсѣдатель Земской Управы; Дѣлопроизводитель—губ.  
секр. Ал-др. Вас **Кутеповъ**.

## ПОПЕЧИТЕЛЬНОЕ О ТЮРЬМАХЪ ОТДѢЛЕНІЕ.

Предсѣдатель—Предводитель Дворянства. Директоры: Товарищъ Прокурора Тульского Окружнаго Суда, Уѣздный Членъ Окружнаго Суда, Предсѣдатель Уѣздной Земской Управы; Уѣздный Исправникъ (онъ же казначей), Уѣздный Врачъ, Протоіерей Ив. Вас. **Поповъ**, Городской Староста; кандид. университ. Ал-сѣй. Ал-др. **Угрюмовъ**, двор. Ал-др. **Ник. Дементьевъ**, купеч. сынъ Ив. Вас. **Бѣлевцевъ**, личн. двор. Леонидъ Фед. **Навродскій**, Вас. Фед. **Навродскій**, личн. поч. гражд. Мих. Мих. **Борзенковъ**, куп. Ив. **Конст. Андроновъ**, Дѣлопроизводитель—губ. секр. Ал-др. Вас. **Кутеповъ**, Начальникъ тюрьмы—кол. секр. Петр. Ив. **Орловъ**.

## ГОРОДСКОЕ ОБЩЕСТВЕННОЕ УПРАВЛЕНІЕ.

Городской Староста—купеч. сынъ Ив. Вас. **Бѣлевцевъ**, Помощникъ старосты—мѣщ. Дмитр. Петр. **Гребенниковъ**, Уполномоченные: кол. сов. Вяч. Петр. **Грушецкій**, личн. поч. гражд. Мих. Мих. **Борзенковъ**, двор. **Ник. Андр. Рудневъ**, губ. секр. Мих. Григ. **Успенскій**, купцы: Нивита Карп. **Соколовъ**, Ив. Ив. **Левинъ**, Ал-др. **Ег. Мариновъ**, куп. братъ Вас. Ал-сѣев. **Мошкинъ**, мѣщане: Ал-сѣй **Серг. Маринъ**, Ив. Ал-сѣев. **Соловьевъ**, Ив. **Серг. Казанцевъ**, Ив. **Тим. Рѣдникинъ**, Ив. Сем. **Алферьевъ**.

## ГОРОДСКОЙ ОБЩЕСТВЕННЫЙ БАНКЪ.

Директоръ—куп. сынъ Ив. Вас. **Бѣлевцевъ**, Товарищи его—куп. **Серг. Нив. Банниковъ**, мѣщ. Фед. Ал-сѣев. **Соловьевъ**, Бухгалтеръ—губ. секр. Мих. Григ. **Успенскій**.

## ГОРОДСКОЙ СИРОТСКІЙ СУДЪ.

Предсѣдатель—Городской Староста, Члены: куп. Ив. Ал-сѣев. **Мошкинъ**, мѣщ. Ив. **Степ. Зиновьевъ**, Дѣлопроизводитель—кол. рег. **Ник. Петр. Тихомировъ**.





## ВРАЧЕВНАЯ ЧАСТЬ.

Уѣздный Врачъ—неим. чина Эрнестъ Оскар. **Зейлеръ**,  
 Городовой Врачъ—кол. сов. Вячесл. Петр. **Грушецкій**,  
 (онъ же врачъ земской больницы); фельдшера земской боль-  
 ницы: кол. себр. Евг. Ил. **Райскій**, неим. чина: Вас. Петр.  
**Покровскій**, Яков. Ив. **Крыловъ**, фельдшерица-акушерка—  
 Аграфена Ал-сѣв. **Покровская**, Смотрительница—Аграф.  
 Фялиц. **Грузина**, 1-й санитарный участокъ: Врачъ—  
 Ив. Моис. **Сивицкій**, фельдшеръ Петр. Ив. **Алферьевъ**,  
 фельдшерица-акушерка—Анна Ив. **Путилина**, Елена Ал-др.  
**Шапиро**, лекарская помощн. Мар. Вас. **Безсонова**, 2-й  
 санитарный участокъ: Врачъ—тит. сов. Ник. Мих.  
**Виноградовъ**, фельдшера: Андр. Фил. **Грызловъ**, Гавр.  
 Харит. **Харламовъ**, повивал. бабка—Евдок. Матв. **Николь-**  
**ская**, 3-й санитарный участокъ: врачъ—неим. чина  
 Валер. Валеріан. **Рейдемейстеръ**, фельдшеръ—Ал-сѣй Ив.  
**Нечаевъ**, фельдш-акушерка—Ольга Вас. **Бекетова**, пови-  
 вальная бабка—Мар. Павл. **Свѣшникова**.

## ПОЧТОВО-ТЕЛЕГРАФНАЯ КОНТОРА.

Начальникъ—надв. сов. Дм. Афанас. **Никольскій**,  
 Помощн. его—кол. асс. Серг. Ал-сѣв. **Раевскій**, Над-  
 смотрщикъ—неим. чина Ал-сѣй Вас. **Ивановъ**, почт.-те-  
 леграфн. чиновники—V разр. неим. чина: Влад. Ал-др.  
**Афанасьевъ**, Серг. **Лунякинъ**, VI разр.—неим. чина Вас.  
 Вас. **Гурновъ**.

## УѢЗДНЫЙ РАСПОРЯДИТЕЛЬНЫЙ КОМИТЕТЪ.

Предсѣдатель—Уѣздный Исправникъ, Члены: Уѣздный  
 Воинскій Начальникъ, Городской Староста, Начальникъ  
 Почтово-Телеграфной Конторы, Членъ Земской Управы (по  
 назначенію).

## УѢЗДНОЕ КАЗНАЧЕЙСТВО.

Казначей—кол. сов. Мих. Григ. Путилинъ, Бухгалтеръ—надв. сов. Ал-др. Павл. Преображенскій, Помощники Бухгалтера—тит. сов. Дм. Мих. Протасовъ, губ. секр. Мих. Ал-др. Смирновъ.

## УѢЗДНОЕ ПО ПРОМЫСЛОВОМУ НАЛОГУ ПРИСУТСТВІЕ.

Предсѣдатель—Податной Инспекторъ кол. секр. Влад. Вас. Авдѣйскій, Члены—купцы: Ник. Ив. Ворогушинъ, Ив. Ал-сѣв. Мошкинъ, Ник. Ник. Устиновъ, Ал-др. Ил. Турчаниновъ, Никита Карп. Соколовъ, Ал-др. Ег. Мариновъ.

## УѢЗДНОЕ ПО ПИТЕЙНЫМЪ ДѢЛАМЪ ПРИСУТСТВІЕ.

Предсѣдатель—Предводитель Дворянства. Члены: Уѣздный Членъ Окружнаго Суда, Предсѣдатель Уѣздной Земской Управы, Уѣздный Исправникъ, Земскій Начальникъ 5 участка, Городской староста, Непремѣнный членъ—Старш. Помощн. Акцизнаго Назирателя надв. сов. Петр. Андр. Савенковъ.

## УѢЗДНОЕ ЗЕМСКОЕ СОБРАНІЕ.

Предсѣдатель—Предводитель Дворянства. Гласные: ген.-майоръ Ал-др. Мих. Шепелевъ-Вороновичъ, ст. сов. Фед. Ив. Даниловъ, ст. сов. Ив. Григ. Добрынинъ, тит. сов. Ал-сѣв. Ал-др. Угрюмовъ, кол. сов. Ал-др. Сем. Малиновскій, надв. сов. Ив. Юс. Шатиловъ, ст. сов. Ал-др. Мих. Сухотинъ, артил. шт.-кап. Ал-др. Фед. Гриневъ, ст. сов. князь Дм. Ал-сѣв. Долгоруновъ, кол. сов. Серг.



Ник. **Свербеевъ**, кол. сов. Юр. Вас. **Арсеньевъ**, тит. сов. Дм. Петр. **Быновъ**, шт.-кап. Вас. Фед. **Гринева**, подпоруч. Платонъ Евгр. **Гессель**, пот. поч. гражд. Ник. Мих. **Горбовъ**, двор. Иннокент. Козьм. **Дараганъ**, купеч. сынъ Ив. Вас. **Бѣлевцевъ**, куп. Ив. Ал-сѣв. **Мошкинъ**, крестьяне: Пахом. Сем. **Бобковъ**, Еф. Никиф. **Тулиновъ**, Ник. Козьм. **Золотухинъ**, Ром. Никиф. **Лукьяновъ**, Ив. Гавр. **Прилѣпскій**, Петр. Фед. **Гречихинъ**, Климентъ Ив. **Антиповъ**, Андр. Ег. **Иляковъ**, Фед. Прокоф. **Ефремовъ**, Плат. Максим. **Наумовъ**.

## УѢЗДНАЯ ЗЕМСКАЯ УПРАВА.

Предсѣдатель—кол. рег. Вас. Фед. **Навродскій**, Членъ Управы кол. рег. Ал-др. Ник. **Дементьевъ**, секретарь—личн. поч. гражд. Мих. Мих. **Борзенковъ**, бухгалтеръ—надв. сов. Мих. Петр. **Вьюковъ**.

## ДВОРЯНСКАЯ ОПЕКА.

Предсѣдатель—Предводитель Дворянства. Засѣдатели: подпор. Ал-др. Ив. **Пузинъ**, кол. рег. Ник. Серг. **Раевскій**, писмоводитель—тит. сов. Ал-др. Павл. **Новосильцевъ**.

## УѢЗДНЫЙ УЧИЛИЩНЫЙ СОВѢТЪ.

Предсѣдатель—Предводитель Дворянства. Инспекторъ народныхъ училищъ—ст. сов. Козьма Самойл. **Еленевскій**, члены: отъ М. Н. П.—Учитель—Инспекторъ городского училища, отъ духовенства—прот. Ив. Вас. **Поповъ**, отъ земства: ст. сов. Фед. Ив. **Даниловъ**, пот. поч. гражд. Ник. Мих. **Горбовъ**, отъ М. В. Д.—Уѣздный Исправникъ, отъ города—куп. сынъ Ив. Ник. **Ворогушинъ**.



## ГОРОДСКОЕ 3-ХЪ КЛАССНОЕ УЧИЛИЩЕ.

Учитель—Инспекторъ—надв. сов. Ант. Ив. Ковалевъ, законоучитель—прот. Андр. Дм. Карнадиновскій; учителя: кол. секр. Ник. Прокоф. Федоровъ; кол. асс. Порф. Вас. Спасскій; врачъ—кол. сов. Вяч. Петр. Грушецкій.

## ПРИХОДСКОЕ УЧИЛИЩЕ.

Попечитель—куп. Ник. Ив. Ворогушинъ, законоучитель—свящ. Петр. Андр. Воскресенскій, учитель—сост. въ XIV кл. Фед. Конст. Гомановичъ, помощн. его Григ. Ив. Козловъ.

## ЖЕНСКОЕ УЧИЛИЩЕ.

Попечительница—купеч. жена Ольга Федот. Ворогушина, законоучитель—свящ. Ал-др. Захар. Шаховцевъ, учительницы: дочь свящ. Анна Захар. Шаховцева, дочь ст. сов. Елена Ник. Снѣсаревъ,

## УПРАВЛЕНІЕ УѢЗДНАГО ВОИНСКАГО НАЧАЛЬНИКА.

Воинскій Начальникъ—подполк. Ив. Ив. Черницкій, дѣлопроизводитель—шт.-кап. Петр. Петр. Александровъ.

## СТРАХОВЫЕ АГЕНТЫ.

Взаимнаго земскаго страхованія—поруч. запаса Давидъ Ив. Пигулевскій; Сѣвернаго общ.—дворян. Ал-др. Ал-др. Вознесенскій; Московскаго общ.—неим. чина Вас. Петр. Покровскій; страх. общ. „Россія“—губ. секр. Мих. Григ. Успенскій.

## Городъ Чернь и Чернскій уѣздъ.

Уѣздный Предводитель Дворянства — отст. маіоръ Ал-сѣй Ник. **Сухотинъ**, письмоводитель его — кол. рег. Петр. Влад. **Говоровъ**.

### Уѣздное Полицейское Управление.

Уѣздный Исправникъ — ст. сов. Ив. Влад. **Ергольскій**; помощникъ его — тит. сов. Григ. Ив. **Раевскій**; секретарь — тит. сов. Мих. Ив. **Сахаровъ**, приставы: 1 стана — кол. асс. Дм. Фед. **Благонравовъ**; 2 стана — кол. секр. Вячесл. Мих. **Волковъ**; полицейскій надзиратель — тит. сов. Влад. Ал-сѣев. **Журавлевъ**; столоначальники: губ. секр. Вас. Ник. **Черемисиновъ**; кол. секр. Митроф. Ив. **Протасовъ**; регистраторъ — кол. рег. Ник. Мих. **Шабунинъ**.

### Уѣздный Съѣздъ.

Предсѣдатель — Уѣздный Предводитель Дворянства. Члены: Уѣздный Членъ Окружнаго Суда надв. сов. Ник. Пав. **Меньшиковъ**, Земскіе Начальники: 1 участка — кан. Евг. Вас. **Чапкинъ**, (въ г. Черни); 2 уч. — тит. сов. баронъ Ант. Ал-др. **Дельвигъ**, (въ с-цѣ Хитровъ, Синдѣвской вол.); 3 уч. — кол. сов. Ник. Ив. **Левицкій**, (въ с-цѣ Мининъ, Кривецкое тожъ, Раевской вол.); 4 уч. — губ. секр. Серг. Петр. **Карповъ**, (въ с-цѣ Маломъ Конъ, Дупенской вол.); 5 уч. — поруч. Петр. Парфен. **Лавровъ**, (въ Лужнахъ, Луженской вол.); Предсѣдатель Земской Управы. Уѣздный Исправникъ Податной Инспекторъ; *Почетные Мировые Судьи*: дѣйств. ст. сов. Иліодоръ Андр. **Долинино-Иванскій**, подпор. Петр. Степ. **Скребицкій**, двор. Анат. Ив. **Коптевъ**, корнетъ Влад. Мих. **Левшинъ**, полковникъ Серг. Іосиф. **Закржевскій**, тит. сов. Влад.

Серг. Скворцовъ, двор. Ник. Илюдор. Долинино-Иванскій, кол. асс. Мих. Ник. Иванскій; Секретарь Съѣзда—тит. сов. Афан. Ник. Архангельскій.

### УѢЗДНОЕ ПО ВОИНСКОЙ ПОВИННОСТИ ПРИСУТСТВІЕ.

Предсѣдатель—Предводитель Дворянства. Члены: Уѣздный Исправникъ, Уѣздный Воинскій Начальникъ, подпоруч. Петр. Степ. Скребицкій, баронъ Ал-др. Ал-др. Дельвигъ, губ. секр. Станисл. Сильвестр. Шарскій, подпоруч. Тих. Петр. Нарышкинъ, Дѣлопроизводитель—тит. сов. Афан. Ник. Архангельскій.

### ПОПЕЧИТЕЛЬНОЕ О ТЮРЬМАХЪ ОТДѢЛЕНІЕ.

Предсѣдатель—Предводитель Дворянства. Директоры: Товарищъ Прокурора Окружнаго Суда, Уѣздный Исправникъ, Уѣздный врачъ, Городской Староста; Начальникъ уѣздной тюрьмы—поруч. Ковст. Виктор. Свирчевскій.

### ГОРОДСКОЕ ОБЩЕСТВЕННОЕ УПРАВЛЕНІЕ.

Городской Староста—купецъ Ефрем. Григ. Дмитріевъ. Помощникъ его—мѣщ. Ив. Ил. Соболевъ. Уполномоченные: губ. секр. Вас. Козьм. Никольскій, свящ. Леонид. Ив. Богоявленскій, купцы: Ив. Петр. Кошелевъ, Ив. Андр. Соколовъ, Ефр. Григ. Дмитріевъ, Ник. Петр. Алферовъ, Ив. Петр. Алферовъ, мѣщане: Ив. Ил. Соболевъ, Коз. Гавр. Ермолаевъ, Адриан. Сем. Алексѣевъ, Вас. Ник. Логуновъ.

### ГОРОДСКОЙ СИРОТСКІЙ СУДЪ.

Предсѣдатель—куп. Ив. Ив. Самойловъ. Члены: куп. Ив. Петр. Кошелевъ, мѣщ. Мих. Ив. Лебедевъ.





## ВРАЧЕВНАЯ ЧАСТЬ.

Уѣздный врачъ—кол. сов. Конст. Афан. **Сарандино**;  
Земскіе врачи: 1 уч.—Мих. Ник. **Иванскій**, 2 уч.—Григ.  
Вас. **Александровскій**; 3 уч.—Леонардъ Конст. **Коишев-**  
**скій**; фельдшера: Ник. Мефод. **Божановъ**, Ник. Петр.  
**Полчинскій**, Фед. Степ. **Мерцаловъ**, Козьм. Мирон. **Ко-**  
**тельниковъ**, Іос. Фед. **Бедринъ**, Зах. Фил. **Богомоловъ**,  
Дм. Іос. **Лупановъ**, Григ. Мих. **Гедеоновъ**, акушерки:  
Анна Андр. **Исполатова**, Евд. Ефим. **Благовѣщенская**,  
Праск. Тимоф. **Лебедева**, Мар. Серг. **Архангельская**,  
Ольга Ив. **Протасова**, Смотритель больницы—поч. гражд.  
Ив. Ром. **Пятницкій**.

## ПОЧТОВО-ТЕЛЕГРАФНАЯ КОНТОРА.

Начальникъ Конторы—надв. сов. Ив. Ив. **Рад-**  
**ковскій**, Помощн. его—неим. чина Игн. Ал-сѣв. **Кожуш-**  
**ко**, Надсмотрщикъ—неим. чина Ал-др. Дм. **Мятелкинъ**,  
Почт.-телегр. чиновникъ—неим. чина Мих. Ник. **Тимо-**  
**феевъ**.

## УѢЗДНЫЙ РАСПОРЯДИТЕЛЬНЫЙ КОМИТЕТЪ.

Предсѣдатель—Уѣздный Исправникъ. Члены: Уѣзд-  
ный Воинскій Начальникъ, Городской Староста, Членъ Зем-  
ской Управы (по назначенію), Начальникъ Почтово-Теле-  
графной Конторы.

## УѢЗДНОЕ КАЗНАЧЕЙСТВО.

Казначей—кол. сов. Влад. Данил. **Гедеоновъ**; Бух-  
галтеръ—надв. сов. Ал-др. Ник. **Смирновъ**; Помощники  
его: кол. рег. Ник. Варфол. **Орловъ**, лич. поч. гражд.  
Ал-др. Сем. **Буробинъ**.

## УѢЗДНОЕ ПО ПРОМЫСЛОВОМУ НАЛОГУ ПРИСУТСТВІЕ.

Предсѣдатель—Податной Инспекторъ кол. асс. Мих. Ив. **Терпигоревъ**. Члены купцы: Вас. Андр. **Соколовъ**, Ив. Андр. **Соколовъ**, Ив. Конст. **Андроновъ**, кандидаты къ нимъ: Ал-сѣй Дм. **Кошелевъ**, Ив. Петр. **Алферовъ**, Ил. Ник. **Егорновъ**.

## УѢЗДНОЕ ПО ПИТЕЙНЫМЪ ДѢЛАМЪ ПРИ- СУТСТВІЕ.

Предсѣдатель — Предводитель Дворянства. Члены: Уѣздный Исправникъ, Уѣздный Членъ Окружнаго Суда, всѣ Земскіе Начальники; Непремѣнный Членъ—Надзиратель 2-го Тульскаго Акцизнаго Округа кол. сов. Ник. Гавр. **Минскій**.

## УѢЗДНОЕ ЗЕМСКОЕ СОБРАНИЕ.

Предсѣдатель — Предводитель Дворянства. Гласные: кол. асс. баронъ Ант. Ал-др. **Дельвигъ**, кап. Евг. Вас. **Чапкинъ**, губ. секр. Ник. Иліодор. **Долинино-Иванскій**, двор. Фед. Ив **Гояринъ**, кол. рег. Ник. Ник. **Чернопятовъ**, дѣйств. ст. сов. Ал-др. Мих. **Рембелинскій**, маіоръ Ал-сѣй Ник. **Сухотинъ**, Князь Ал-др. Петр. **Урусовъ**, подпоруч. Петр. Степ. **Скребицкій**, двор. Андр. Вас. **Кретовъ**, двор. баронъ Ал-др. Ал-др. **Дельвигъ**, корнетъ Влад. Мих. **Левшинъ**, кол. асс. Влад. Серг. **Скворцовъ**, губ. секр. Фед. Мих. **Остаповъ**, губ. секр. Станисл. Сильвестр. **Шарскій**, поруч. Петр. Парфен. **Лавровъ**, подпор. Тих. Петр. **Нарышкинъ**, двор. Дм. Мих. **Бодиско**, купцы: Ник. Петр. **Алферовъ**, Ефим. Карч. **Соколовъ**, Ив. Конст. **Андроновъ**. Тих. Вас. **Бѣлобородовъ**, крестьяне: Тих. Ив. **Колгановъ**, Петр. Кирил. **Малушковъ**, Петр. Тих.

**Овсянниковъ**, Пав. Ал-сѣев. **Тарасовъ**, Степ. Григ. **Крутовскій**, Гавр. Дан. **Чалыгинъ**. Ал-сѣй Леон. **Матвѣевъ**, Ал-сѣй Ник. **Кашеваровъ**, Федотъ Тим. **Лебедевъ**.

### УѢЗДНАЯ ЗЕМСКАЯ УПРАВА.

Предсѣдатель—губ. секр. Андр. Вас. **Кретовъ**, Члены: подпоруч. Петр. Степ. **Скребицкій**, кол. рег. Ник. Ник. **Чернопятовъ**, Секретарь—крест. Дм. Вас. **Глѣбовъ**, Бухгалтеръ—мѣщ. Козьма Гавр. **Ермолаевъ**.

### ДВОРЯНСКАЯ ОПЕКА.

Предсѣдатель—Предводитель Дворянства. Засѣдатели: подпоруч. Тих. Петр. **Нарышкинъ**, баронъ Ал-др. Ал-др. **Дельвигъ**, Письмоводитель—тит. сов. Мих. Исид. **Шабунинъ**.

### УѢЗДНЫЙ УЧИЛИЩНЫЙ СОВѢТЪ.

Предсѣдатель—Предводитель Дворянства. Инспекторъ народныхъ училищъ—ст. сов. Андр. Ал-др. **Зеленецкій**, Члены: отъ М. Н. П.—Инспекторъ городского училища, отъ М. В. Д.—Уѣздный Исправникъ, отъ Земства—предсѣдат. земской управы; кол. асс. баронъ Ант. Ал-др. **Дельвигъ**, отъ города—Городской Староста, отъ духовенства—свящ. Ал-др. Дм. **Богословскій**.

### ГОРОДСКОЕ УЧИЛИЩЕ.

Инспекторъ—надв. сов. Ал-др. Ефим. **Разумовскій**, Законоучитель—свящ. Леонид. Ив. **Богоявленскій**, учителя—кол. асс. Лев. Ив. **Ганшинъ**, неим. чина Ив. Серг. **Костровъ**.



## УПРАВЛЕНІЕ УѢЗДНАГО ВОИНСКАГО НАЧАЛЬНИКА.

Уѣздный Воинскій Начальникъ — подполк. Мих. Мильев. Аничковъ, и. д. Дѣлопроизводителя — неим. чина Ал-сѣй Ефрем. Мирскій.

### СТРАХОВЫЕ АГЕНТЫ.

Взаимнаго земскаго страхованія — двор. Ал-др. Вас. Стуловъ, страх. общ. „Саламандра“ — дочь ст. сов. Зинаида Ив. Ергольская, „Русскаго“ страх. общ. — личн. поч. гражд. Ник. Ник. Черновъ, I-го Россійскаго — тит. сов. Ник. Фед. Фонъ-Удомъ.

Частный повѣренный — тит. сов. Ник. Фед. Фонъ-Удомъ.

## Г. Крапивна и Крапивенскій уѣздъ.

Уѣздный Предводитель Дворянства — дѣйств. стат. сов. Ал-др. Ив. Поляковъ, писмоводитель его — губ. секр. Илья Ал-др. Меліоранскій.

### УѢЗДНОЕ ПОЛИЦЕЙСКОЕ УПРАВЛЕНІЕ.

Уѣздный Исправникъ — кол. сов. Ник. Игн. Андреевскій, Помощн. Исправника — надв. сов. Сигизмунд. Ив. Тустановскій, секретарь — тит. сов. Мих. Ив. Зубаревъ, столоначальники: кол. секр. Григ. Ив. Зубаревъ, Ал-сѣй Ив. Успенскій, Регистраторъ — губ. секр. Ал-др. Филип. Преображенскій, пристава: 1 стана — кол. асс. Пав. Серг. Проселковъ, 2 ст. — тит. сов. Як. Дм. Тиховъ, Полицейскій надзиратель — кол. секр. Ник. Павл. Яновскій.

## УѢЗДНЫЙ СЪѢЗДЪ.

Предсѣдатель — Уѣздный Предводитель Дворянства. Уѣздный Членъ Окружнаго Суда—ст. сов. Петр. Степ. **Савченко**, *Земскіе Начальники*: 1 участка—поруч. Ив. Мих. **Долинино Иванскій**, (въ с. Карымышевѣ, Лапотковской вол.), 2 уч.—надв. сов. Ал-сѣй Ал-сѣев. **Гвоздевъ**, (въ с-цѣ Богучаровѣ, Должанской вол.), 3 уч.—губ. секр. Ник. Ив. **Кологривовъ**, (въ с. Рѣтинкѣ, Потемкинской вол.), 4 уч.—тит. сов. Ник. Вас. **Поклонскій**, (въ с. Ровкахъ, Лапотковской вол.), 5 уч.—поруч. Андр. Мих. **Долинино-Иванскій**, (въ с. Кучинѣ, Потемкинской вол.), Предсѣдатель Земской Управы, Уѣздный Исправникъ; секретарь—кол. асс. Пав. Ал-др. **Камаевъ**, *Почетные Мировые Судьи*: подпоруч. Пав. Ив. **Поляковъ**, ст. сов. Вас. Ал-сѣев. **Хомяковъ**, кол. асс. баронъ Серг. Льв. **Боде**, Шталмейстеръ Двора ЕГО ИМПЕРАТОРСКАГО ВЕЛИЧЕСТВА князь Сем. Сем. **Абамелекъ-Лазаревъ**, надв. сов. Ник. Ал-др. **Менде**, ст. сов. Ал-сѣй Ник. **Кривцовъ**, дѣйств. ст. сов. Влад. Ал-др. **Левашевъ**, кол. секр. Ал-др. Мих. **Золотаревъ**, надв. сов. Ал-сѣй Вас. **Хомяковъ**, князь Дм. Влад. **Гагаринъ**, кол. асс. Влад. Дм. **Щелинъ**, надв. сов. Ник. Ал-сѣев. **Игнатьевъ**, двор. Ал-сѣй Дм. **Кулешовъ**, кол. асс. Вас. Юл. **Фере**.

## УѢЗДНОЕ ПО ВОИНСКОЙ ПОВИННОСТИ ПРИСУТСТВІЕ.

Предсѣдатель — Предводитель Дворянства. Члены: Уѣздный Военскій Начальникъ, Уѣздный Исправникъ, Членъ Уѣздной Земской Управы (по назначенію); Дѣлопроизводитель—кол. асс. Пав. Ал-др. **Камаевъ**.

## ПОПЕЧИТЕЛЬНОЕ О ТЮРЬМАХЪ ОТДѢЛЕНІЕ.

Предсѣдатель—Предводитель Дворянства. Директоръ:



Уѣздный Исправникъ, Благочинный г. Крапивны, Городской Староста. Уѣздный Врачъ, Уѣздный Членъ Окружнаго Суда. Товарищъ Прокурора, гвардіи подпоручикъ Мих. Андр. **Долинино-Иванскій**, двор. Леон. Влад. **Щелинь**, надв. сов. Ал-сѣй Ал-сѣев. **Гвоздевъ**, тит. сов. Ник. Вас. **Поклонскій**, губ. секр. Ник. Ив. **Кологривовъ**, поруч. Ив. Мих. **Долинино-Иванскій**, поруч. Андр. Мих. **Долинино-Иванскій**.

### ГОРОДСКОЕ ОБЩЕСТВЕННОЕ УПРАВЛЕНІЕ.

Городской Староста—поч. гражд. Ив. Фед. **Юдинъ**, помощникъ его —мѣщ. Ив. Ив. **Залѣсковъ**, Уполномоченные: кол. асс. Пав. Ал-др. **Камаевъ**, кол. рег. Ник. Вас. **Ивановъ**, купцы: Петр. Яков. **Юдинъ**, Ив. Тим. **Юдинъ**, Ник. Мих. **Сабуровъ**, Ник. Родіон. **Прянчиковъ**, Вас. Степ. **Мызниковъ**, Егор. Ив. **Юдинъ**, Дм. Тихон. **Бѣлобородовъ**, Ник. Вас. **Иконниковъ**, мѣщане: Ник. Серг. **Бѣлобородовъ**, Ив. Ив. **Залѣсковъ**.

### ГОРОДСКОЙ ОБЩЕСТВЕННЫЙ БАНКЪ.

Директоръ—куп. Мих. Ив. **Зиновьевъ**, Товарищи Директора: купцы: Ал-сѣй Ив. **Залѣсковъ**, Вас. Кирил. **Морозовъ**.

### ГОРОДСКОЙ СИРОТСКІЙ СУДЪ.

Предсѣдатель—куп. Дм. Тих. **Бѣлобородовъ**. Члены: куп. Матв. Ив. **Юдинъ**, Серг. Вас. **Залѣсковъ**.

### ВРАЧЕВНАЯ ЧАСТЬ.

Уѣздный врачъ—Пій-Ром. Алфред. **Выржиковскій**, городской врачъ (онъ же земскій врачъ 1 уч.)—надв. сов.



Ник. Ал-сѣв. **Игнатьевъ**, 2 уч.—кол. асс. Влад. Гавр. **Кротковъ**, 3 уч.—Ег. Ив. **Понинаровскій**, фельдшеръ—Серг. Сем. **Ставровскій**.

## ПОЧТОВО-ТЕЛЕГРАФНАЯ КОНТОРА.

Начальникъ Конторы—надв. сов. Мих. Тих. **Овсяниковъ**, помощн. его—тит. сов. Мих. Фед. **Райскій**, надсмотрщикъ—кол. рег. Серг. Ив. **Казанскій**.

## УѢЗДНЫЙ РАСПОРЯДИТЕЛЬНЫЙ КОМИТЕТЪ.

Предсѣдатель—Уѣздный Исправникъ. Члены: Военскій Начальникъ, Городской Староста, Членъ Земской Управы (по назначенію), Начальникъ Почтово-Телеграфной Конторы.

## УѢЗДНОЕ КАЗНАЧЕЙСТВО.

Уѣздный Казначей—кол. сов. Никаноръ Ал-сѣв. **Головинъ**, Бухгалтеръ—тит. сов. Вас. Ив. **Никольскій**, помощн. бухгалтера: тит. совѣтники: Никандръ Пав. **Пятницкій**, Ал-др. Фед. **Воскресенскій**.

## УѢЗДНОЕ ПО ПРОМЫСЛОВОМУ НАЛОГУ ПРИСУТСТВІЕ.

Предсѣдатель—Податной Инспекторъ тит. сов. Ник. Влад. **Пелепелкинъ**. Члены: пот. поч. гражд. Ник. Вас. **Иконниковъ**; купцы: Пав. Кондр. **Смоляниновъ**, Сергѣй Емел. **Соломинъ**, Мих. Ив. **Зиновьевъ**, Ив. Тим. **Юдинъ**, крест. Титъ Петр. **Александровъ**, кандидаты къ нимъ: купцы: Мих. Фед. **Чухровъ**, Дм. Тих. **Бѣлобородовъ**, Вас. Кир. **Морозовъ**.

## УѢЗДНОЕ ПО ПИТЕЙНЫМЪ ДѢЛАМЪ ПРИ- СУТСТВІЕ.

Предсѣдатель—кол. асс. Ник. Ник. Крюковъ. Члены: Уѣздный Исправникъ, Уѣздный Членъ Окружнаго Суда, Членъ Земской Управы, всѣ Земскіе Начальники, Непременный Членъ—помощн. Акцизн. Надзирателя кол. секр. Евг. Павл. Поповскій.

## УѢЗДНОЕ ЗЕМСКОЕ СОБРАНІЕ.

Предсѣдатель—Уѣздный Предводитель Дворянства. Гласные: кол. асс. баронъ Серг. Льв. Бѣде, тит. сов. Тим. Дм. Дѣтышевъ, ст. сов. Ал-сѣй Ник. Кривцовъ, ст. сов. Вас. Ал-сѣев. Хомяковъ, кол. сов. Ал-сѣй Вас. Хомяковъ, подпоруч. Мих. Андр. Долинино-Иванскій, надв. сов. Ал-сѣй Ал-сѣев. Гвоздевъ, тит. сов. Ник. Вас. Поклонскій, губ. секр. Ник. Ив. Кологривовъ, кол. асс. Вас. Юл. Фере, подпоруч. Пав. Ив. Поляковъ, двор. Ал-сѣй Дм. Кулешовъ, князь Дм. Влад. Гагаринъ, поруч. Мих. Ал-др. Писаревъ, кол. секр. Ал-др. Мих. Золотаревъ, кол. асс. Вас. Фед. Славышенскій, гвард. ротм. Ал-др. Ал-др. Лезашовъ, кол. секр. Ник. Ник. Бибииковъ, пот. поч. гражд. Ник. Вас. Иконниковъ, Ив. Серг. Сазоновъ, куп. Мих. Ив. Зиновьевъ, крестьяне: Петр. Осип. Кулешовъ, Мих. Триф. Алехинъ, Тит. Федот. Саратовъ, Вас. Арэф. Буколовъ, Мих. Евген. Морозовъ, Зах. Ал-сѣев. Бабанинъ, Сем. Ил. Гуляевъ, Ил. Фед. Миронзовъ, Петр. Фед. Парамоновъ, Депутатъ отъ Дух. Вѣд. прот. Серг. Ив. Глаголевъ; уполномоч. отъ вѣд. Госуд. Имущ. кол. сов. Вас. Ник. Штурмъ.

## УѢЗДНАЯ ЗЕМСКАЯ УПРАВА.

Предсѣдатель—дѣйств. ст. сов. Ал-др. Ив. Поляковъ; Члены: тит. сов. Влад. Дм. Щелинъ; тит. сов. Тим. Дм. Дѣтышевъ; секретарь—губ. секр. Ив. Ник. Кологривовъ.

## ДВОРЯНСКАЯ ОПЕКА.

Предсѣдатель—Предводитель Дворянства. Засѣдате-  
ли: двор. Викт. Фед. **Сѣверьяновъ**, подпоруч. Ник. Вас.  
**Сафайловъ**, письмоводитель губ. секр. Ив. Ник. Коло-  
грововъ.

## УѢЗДНЫЙ УЧИЛИЩНЫЙ СОВѢТЪ.

Предсѣдатель—Уѣздный Предводитель Дворянства.  
Инспекторъ народныхъ училищъ—ст. сов. Конст. Петр.  
**Яскловскій**; Члены: отъ Духовенства—прот. Серг. Ив.  
**Глаголевъ**, отъ М. Н. П.—сост. въ VIII кл. Ник. Ни-  
канор. **Соколовъ**, отъ М. В. Д.—Уѣздный Исправникъ,  
отъ Земства—кол. асс. баронъ Серг. Льв. **Боде**, кол. секр.  
Ал-др. Мих. **Золотаревъ**, отъ города—Городской Староста.

## ГОРОДСКОЕ УЧИЛИЩЕ.

Учитель-Инспекторъ—сост. въ VIII кл. Ник. Никанор.  
**Соколовъ**, Законоучитель свящ. Вас. Мих. **Гедеоновъ**,  
Учителя: сост. въ X кл. Ив. Осип. **Золотовъ**, второго  
(вакансія), и. д. учительскаго помощника—кол. асс. Ал-др.  
Ник. **Ильинскій**.

## ЖЕНСКАЯ ПРОГИМНАЗІЯ.

Попечительница — пот. поч. гражд Ал-др. Иосиф.  
**Астафьева**; Предсѣдатель Педагог. Совѣта—сост. въ VIII  
кл. Ник. Никанор. **Соколовъ**, Начальница—дом. учит.  
Люб. Павл. **Кудрявцева**, Законоучитель—Протоіерей Серг.  
Ив. **Глаголевъ**, Учительницы: дом. учит. Соф. Петр. **Ус-**  
**пенская**, Ал-др. Ал-сѣв. **Троицкая**, учительница руко-  
дѣлія и надзирательница—Вѣра Фед. **Глаголева**; учителя:  
свящ: Флегонтъ Мих. **Бобринскій**; кол. асс. Ал-свѣй Ник.  
**Ушаковъ**, кол. асс. Ал-др. Ник. **Ильинскій**.





## УПРАВЛЕНІЕ УѢЗДНАГО ВОИНСКАГО НАЧАЛЬНИКА.

Воинскій Начальникъ—подполк. Фед. Конст. Гусса-  
новскій, Дѣлопроизводитель—поруч. Ал-свѣй Дм. Качкинъ.

### СТРАХОВЫЕ АГЕНТЫ.

Земск. страхованія—двор. Евген. Степ. Бутневичъ,  
Тулъск. взаим. страх. общ.—куп. Андр. Петр. Поповъ,  
Русск. страх. общ.—мѣщ. Гавр. Конст. Постниковъ, страх.  
общ. „Саламандра“—Мих. Ег. Сергѣевъ, С.-Петербург-  
скаго страх. общ.—Мих. Мирон. Вороховъ, I Россійска-  
го—Леон. Ал-др. Поповъ.

### Городъ Одоевъ и Одоевскій уѣздъ.

Уѣздный Предводитель Дворянства—гвардіи поруч.  
Серг. Петр. Воейковъ, Письмоводитель его—кол. секр.  
Дм. Данил. Могилятенко.

### УѢЗДНОЕ ПОЛИЦЕЙСКОЕ УПРАВЛЕНІЕ.

Уѣздный Исправникъ—подп. Георг. Георг. Коломій-  
цовъ, Помощникъ его—надв. сов. Вас. Сем. Соболевъ,  
Секретарь—кол. секр. Ив. Павл. Соколовъ, Столоначаль-  
ники: губ. секр. Влад. Вас. Успенскій, неим. чина Ив.  
Малининъ, Регистраторъ—кол. секр. Ник. Ал-др. Тычи-  
нинъ, Полицейскій Надзиратель—кол. секр. Серг. Флорент.  
Сомовъ; Пристава: 1 ст.—кол. асс. Ник. Яковл. Шахов-  
цовъ, 2 ст.—тит. сов. Влад. Никанор. Богородицкій.



## УѢЗДНЫЙ СЪѢЗДЪ.

Предсѣдатель—Уѣздный Предводитель Дворянства. Члены: Уѣздный Членъ Окружнаго Суда кол. сов. Конст. Вас. **Андрониковъ**, Городской Судья тит. сов. Ал-др. Гавр. **Кротковъ**; *Земскіе Начальники*: 1 участка—тит. сов. Ив. Павл. **Бронеvскій**, (въ с. Касимовѣ, Сомовской вол.); 2 участ.—кол. сов. Влад. Вяч. **Лихаревъ**, (въ с. Жемчужниковѣ, Ивицкой вол.); 3 уч.—губ. секр. графъ Ник. Ник. **Татищевъ**, (въ с. Радугощѣ, Луженской вол.); 4 уч.—кол. секр. Всев. Всев. **Татариновъ**, (въ с. Лужномъ, Луженской вол.); Уѣздный Исправникъ; Предсѣдатель Земской Управы, Податной Инспекторъ; *Почетные Мировые Судьи*: дѣйств. ст. сов. Конст. Ник. **Жуковъ**, надв. сов. Серг. Вас. **Моисеенко-Великій**, бывш. студ. Технологич. Инстит. Ал-др. Ник. **Чебышевъ**, надв. сов. сов. графъ Георг. Дм. **Толстой**, шт.-ротм. Ал-сѣй Ив. **Мосоловъ**, ст. сов. Пав. Конст. **Сафоновъ**, Камергеръ **ВЫСОЧАЙШАГО** Двора ст. сов. Ник Ник. **Гордѣевъ**, гвард. поруч. князь Дм. Ion. **Козловскій**, прапорщ зап. Бор. Влад. **Путята**, Секретарь—надв. сов. Вас. Ив. **Никольскій**.

## УѢЗДНОЕ ПО ВОИНСКОЙ ПОВИННОСТИ ПРИСУТСТВІЕ.

Предсѣдатель — Предводитель Дворянства. Члены: Уѣздный Исправникъ, Уѣздный Воинскій Начальникъ, Предсѣдатель Земской Управы; Члены отъ Земства: гвард. поруч. князь Дм. Ion. **Козловскій**, прапорщ. запаса Бор. Влад. **Путята**; Дѣлопроизводитель—губ. секр. Ал-др. Серг. **Могилятенко**.

## ПОПЕЧИТЕЛЬНОЕ О ТЮРЬМАХЪ ОТДѢЛЕНІЕ.

Предсѣдатель—Предводитель Дворянства; Директоры: Уѣздный Исправникъ, Товарищъ Прокурора Окруж-

наго Суда, Уѣздный Членъ Окружнаго Суда, Городской Судья, Предсѣдатель Уѣздной Земской Управы, Уѣздный Врачъ, Благочинный городскихъ церквей, Городской Староста, кол. секр. Рудольфъ Ив. Герке, дѣйств. ст. сов. Конст. Ник. Жуковъ, свящ. Пав. Ал-др. Фаворскій; купцы: Петр. Ив. Курдюмовъ, Ник. Ал-сѣв. Постниковъ, куп. сынъ Серг. Ив. Серебrenиковъ, начальн. тюрьмы надв. сов. Ив. Ив. Лавровъ.

## ГОРОДСКОЕ ОБЩЕСТВЕННОЕ УПРАВЛЕНІЕ.

Предсѣдатель Собранія—Городской Староста куп. сынъ Ник. Ив. Серебrenиковъ, Помощникъ Городскаго Старосты—куп. Вас. Як. Курдюмовъ, Уполномоченные—купцы: Дм. Як. Григорьевъ, Петръ Ив. Курдюмовъ, Вас. Яков. Курдюмовъ, Ник. Ал-сѣв. Постниковъ, Ал-сѣй Ив. Поликарповъ, Серг. Фед. Болговъ, Вас. Степ. Сѣчкинъ, купеч. сыновья: Мих. Ал-сѣв. Поликарповъ, Ник. Ив. Серебrenиковъ, Пав. Мих. Зеленовъ, мѣщане: Конст. Гудов Осиповъ, Ал-сѣй Вас. Новиковъ; Ал-сѣй Аким. Каширинъ, Вас. Аким. Каширинъ; отст. унт.-оф. Ал-сѣй Ант. Мусиновъ.

## ГОРОДСКОЙ СИРОТСКІЙ СУДЪ.

Предсѣдатель—куп. Дм. Яков. Григорьевъ Члены куп. Сергѣй Фед. Болговъ, мѣщане: Ал-сѣй Вас. Новиковъ, Вас. Ст. Сѣчкинъ, Серг. Степ. Холинъ. Секретарь—губ. секр. Порфир. Сем. Львовъ.

## ВРАЧЕВНАЯ ЧАСТЬ.

Уѣздный врачъ—неим. чина Серг. Ив. Спасскій, консультантъ при земской больницѣ—Шлейма Моис. Армолинскій, Земскіе врачи: 1 уч.—неим. чина Станисл.-Ант. Ил. Раковскій, 2 уч.—неим. чин. Еф. Моис. Гер-





шманъ, 3 уч — неим. чина Бор. Герм. Ягдфельдъ, 4 уч. — Алевтина Тим. Любимова, фельдшера: кол. регистраторы: Фед. Сем. Сахаровъ, Ив. Петр. Секундовъ, Семенъ Ник. Генеропитомцевъ, Влад. Петр. Дмитревскій, Никит. Фед. Тришинъ, Козьма Ант. Потаповъ, акушерки: Варвара Савишна Шереметевская, Елиз. Егор. Попова, Пел. Ал-др. Разумовская, Анна Аввакум. Азбукина, Ольга Павлин. Неаронова.

## ПОЧТОВО-ТЕЛЕГРАФНАЯ КОНТОРА.

Начальникъ Конторы — кол. асс. Пав. Самс. Троянскій, почт.-тел. чинов. V разр. тит. сов. Ив. Ил. Румянцевъ, надсмотрщикъ — Ник. Троепольскій, почт.-телегр. чиновникъ VI раз. неим. чина Петр. Ив. Сахаровъ, и. д. нач. Богдановскаго поч. отд. кол. рег. Дм. Ив. Музалевскій.

## УѢЗДНЫЙ РАСПОРЯДИТЕЛЬНЫЙ КОМИТЕТЪ.

Предсѣдатель — Уѣздный Исправникъ. Члены: Военскій Начальникъ, Городской Староста, Членъ Земской Управы (по назначенію), Начальникъ Почтово-Телеграфной Конторы.

## УѢЗДНОЕ КАЗНАЧЕЙСТВО.

Уѣздный Казначей — кол. сов. Мих. Павл. Щегловъ, бухгалтеръ — надв. сов. Дм. Ал-др. Авдуловскій, Помощники бухгалтера — тит. сов. Ник. Ал-др. Погожеъ, кол. секр. Ал-сѣй Вас. Успенскій.

## УѢЗДНОЕ ПО ПРОМЫСЛОВОМУ НАЛОГУ ПРИСУТСТВИЕ.

Предсѣдатель — Податной Инспекторъ тит. сов. Ал-др. Ив. Миллеръ, Члены отъ Земства — бар. Мих. Ив. Чер-

насовъ; крест. Матв. Козьм. **Сысоевъ**; куп. Вас. Ив. **Барковъ**; кандидаты къ нимъ купцы: Ник. Ал-сѣев. **Постниковъ**, Вас. Як. **Курдюмовъ**, Ник. Ив. **Щербаковъ**, Ник. Ив. **Лѣсновъ**; мѣщ. Ал-сѣй Петр. **Щепиловъ**; отъ города: члены—куп. сынъ Ник. Ив. **Серебrenиковъ**, Ник. Ал-сѣев. **Постниковъ**; Вас. Як. **Курдюмовъ**; Конст. Гуд. **Осиповъ**; кандид. къ нимъ—мѣщане: Ал-сѣй Вас. **Новиковъ**, Ал-др. Тим. **Григорьевъ**.

### УѢЗДНОЕ ПО ПИТЕЙНЫМЪ ДѢЛАМЪ ПРИСУТСТВІЕ.

Предсѣдатель — Предводитель Дворянства. Члены: Уѣздный Членъ Окружнаго Суда, Предсѣдатель Земской Управы, Уѣздный Исправникъ, всѣ Земскіе Начальники, Непремѣнный Членъ—старшій помощн. Окружнаго Надзирателя пот. поч. гражд. Сильвестръ Петр. **Монтвидъ**.

### УѢЗДНОЕ ЗЕМСКОЕ СОБРАНІЕ.

Предсѣдатель—Предводитель Дворянства. Гласные: надв. сов. Ал-др. Ант. **Германъ**, ст. сов. Андр. Конст. **Сафоновъ**, надв. сов. графъ Георг. Дм. **Толстой**, поруч. Ал-др. Флорент. **Сомовъ**, кол. сов. Серг. Вас. **Моисеенко-Великій**, шт.-кап. Петр. Павл. **Сомовъ**, кол. секр. Ник. Георг. **Торопчаниновъ**, бывш. студен. Технологич. Инстит. Ал-др. Ник. **Чебышевъ**, кол. секр. Всевол. Всевол **Татариновъ**, кап. Ал-др. Петр. **Черновъ**, дѣйств. студ. Моск. Универс. графъ Евг. Ник. **Татищевъ**, губ. секр. графъ Ник. Ник. **Татищевъ**, тит. сов. Петръ Степ. **Кашменскій**, ксл. секр. баронъ Мих. Ив. **Черкасовъ**; тит. сов. Ив. Павл. **Броневскій**: кол. сов. Влад. Вяч. **Лихаревъ**, кол. рег. Ник. Павл. **Броневскій**; кол. секр. князь Амплій Серг. **Крапоткинъ**; купцы: Петр. Ив. **Курдюмовъ**, Ив. Ник. **Курдюмовъ**, купеч. сынъ Серг. Ив. **Серебrenиковъ**, мѣщ. Мих. Ив. **Барковъ**; крестьяне: Сем. Варл. **Федс-**

товъ, Ив. Фед. **Филіпповъ**, Вас. Як. **Ершовъ**, Андр. Ал-др. **Кузнецовъ**, Ив. Петр. **Сычевъ**, Васил. Козьм. **Кузнецовъ**, Вас. Савел. **Савкинъ**, Карп. Як. **Александровъ**, Вас. Вас. **Александровъ**, Уполномоченный отъ Управленія Государств. Имущ.—ст. сов. Мих. Ал-др. **Болховитинъ**, Городской Староста, депутатъ отъ духовенства.

### УѢЗДНАЯ ЗЕМСКАЯ УПРАВА.

Предсѣдатель—бывш. студ. Технологич. Инстит. Ал-др. Ник. **Чебышевъ**, члены: Ник. Ник. **Грековъ**, кол. рег. Ник. Павл. **Броневскій**, двор. Ив. Ал-сѣв. **Енютинъ**, секретарь—кол. секр. Вас. Ал-др. **Погожевъ**, Бухгалтеръ—крест. Мих. Фед. **Елуферьевъ**.

### ДВОРЯНСКАЯ ОПЕКА.

Предсѣдатель—Предводитель Дворянства. Засѣдатели: кол. рег. Евг. Павл. **Неѣловъ**, двор. Ив. Ал-сѣв. **Енютинъ**, письмоводитель—кол. секр. Дм. Дан. **Могилятенко**.

### УѢЗДНЫЙ УЧИЛИЩНЫЙ СОВѢТЪ.

Предсѣдатель—Предводитель Дворянства. Инспекторъ Народныхъ училищъ—ст. сов. Конст. Петр. **Яскловскій**, члены: отъ М. Н. П.—Инспекторъ городского училища, отъ духовенства—свещ. Вас. Дм. **Румянцевъ**, отъ М. В. Д.—Уѣздный Исправникъ, отъ Земства—князь Дм. **Ион. Козловскій** и тит. сов. Петр. Степ. **Кашменскій**, отъ городского общества—куп. Ник. Ал-сѣв. **Постниковъ**, всѣ земскіе начальники.

### ГОРОДСКОЕ УЧИЛИЩЕ.

Инспекторъ—надв. сов. Влад. Мих. **Звѣревъ**, Почетный Смотритель—кол. секр. Рудолфъ Ив. **Герке**, законоучи-





тель—прот. Мих. Ал-др. **Злобинъ**, учителя: Ив. Петр. **Григорьевъ**, Дм. Виссаріон. **Бѣлоруссовъ**, учительскій помощникъ Серг. Ив. **Ивановъ**.

### ПРИХОДСКОЕ ЖЕНСКОЕ УЧИЛИЩЕ.

Попечительница—Анна Ал-др. **Иванова**; Законоучитель—свещ. Влад. Ег. **Успенскій**; учительницы: Над. Серг. **Зеленецкая**, Екат. Кесар. **Матвѣва**.

### УПРАВЛЕНІЕ УѢЗДНАГО ВОИНСКАГО НАЧАЛЬНИКА.

Воинскій Начальникъ—подполк. Афан. Тихон. **Соболевъ**, дѣлопроизводитель—поруч. Ал др. Порфир. **Сазоновъ**.

Агентъ Взаимнаго Земск Страхованія—кол. рег. Ник. Ал-сѣв. **Смирновъ**.

---

### Г. Бѣлевъ и Бѣлевскій уѣздъ.

---

Предводитель Дворянства—гвардіи шт.-кап. Влад. Ив. **Карпачевъ**, письмоводитель кол. рег. Ник. Ильичъ **Кондратьевъ**.

### УѢЗДНОЕ ПОЛИЦЕЙСКОЕ УПРАВЛЕНІЕ.

Уѣздный Исправникъ—кол. сов. Ал-др. Ал-др. **Воронцовъ-Вельяминовъ**, Помощникъ его—надв. сов. Петр. Сем. **Стекловъ**; Секретарь—тит. сов. Ник. Ал-др. **Сахаровъ**, Столоначальники: кол. секр. Вас. Вас. **Пашковъ**, канц. служ. Ал-др. Ник. **Бунаковъ**, кол. рег. Влад. Вас.

Юлкинъ, Полицейскій Приставъ — кол. асс. Пав. Григ.  
 Чэрнавкинъ, Помощники Полицейск. Пристава — губ. секр.  
 Конст. Ник. Бѣляевъ, тит. сов. Ал-др. Влад. Щегловъ,  
 Становые Пристава: 1 ст. — кол. асс. Петр. Андр. Троиц-  
 кій, 2 ст. — кол. асс. Пав. Ив. Щегловъ.

## УѢЗДНЫЙ СЪѢЗДЪ.

Предсѣдатель — Предводитель Дворянства. Члены:  
 Уѣздный Членъ Окружнаго Суда — (вакансія), Городской  
 Судья — кол. секр. Андр. Ив. Фирсовъ, *Земскіе Началь-*  
*ники*: 1 уч. — ветеринарный врачъ Серг. Ал-сѣе. Борт-  
 фельдъ, (въ с. Савинковъ, Погорѣльской вол.); 2 уч. —  
 кол. секр. Ал-сѣй Ал-др. Волчанецкій, (въ с-цѣ Прони-  
 нѣ, Лиховицкой вол.); 3 уч. — гвард. поруч. Вас. Валер.  
 Князевъ, (въ с. Комаровъ, Полянкой вол.); 4 уч. — под-  
 поруч. Конст. Фед. Былимъ-Колосовскій, (въ с. Маломъ  
 Журинѣ, Мишино-Полянкой вол.); Уѣздный Исправникъ;  
 Податной Инспекторъ; *Почетные Мировые Судьи*: губ.  
 секр. князь Дм. Петр Львовъ, кол. секр. баронъ Мих.  
 Ив. Черкасовъ, тит. сов. Фед. Евг. Арбузовъ, кандид.  
 правъ Евламп. Петр. Случевскій, шт.-ротм. Ал-др. Фед.  
 Мосоловъ, пот. поч. гражд. Ник. Вас. Киселевъ, Секре-  
 тарь Съѣзда — кол. рег. Ник. Ил. Кондратьевъ.

## УѢЗДНОЕ ПО ВОИНСКОЙ ПОВИННОСТИ ПРИСУТСТВІЕ,

Предсѣдатель — Предводитель Дворянства Члены Воин-  
 скій Начальникъ, Уѣздный Исправникъ, Предсѣдатель Зем-  
 ской Управы, Городской Голова; отъ Земскаго Собранія:  
 шт.-ротм. Ал-др. Фед. Мосоловъ, двор. Влад. Ал-др. Аф-  
 ремовъ.

## ПОПЕЧИТЕЛЬНОЕ О ТЮРЬМАХЪ ОТДѢЛЕНІЕ

Предсѣдатель — Предводитель Дворянства Директоры:

Уѣздный Исправникъ, Уѣздный Членъ Окружнаго Суда, Городской Судья, Предсѣдатель Земской Управы, Уѣздный врачъ, Товарищъ Прокурора, Благочинный г. Бѣлева Протоіерей Мих. Фед. **Бурцевъ**, Городской Голова, учитель Духовнаго училища надв. сов. Григ. Ив. **Моисеевъ**, нач. тюрьмы — Владисл. Іос. **Бродовскій**.

## ГОРОДСКАЯ ДУМА.

Городской Голова — пот. поч. гражд. Петр Петр. **Суббогинъ**. Гласные: тит. сов. Ил. Ник. **Рудневъ**, надв. сов. Фед. Степ. **Шеламовъ**, пот. поч. граждане: Петр. Петр. **Субботинъ**, Амвр. Павл. **Прохоровъ**, Ник. Вас. **Киселевъ**, Серг. Вас. **Киселевъ**; купцы: Ник. Ал-сѣв. **Ламоновскій**, Ал-сѣй Серг. **Хохловъ**, Ив. Мих. **Рыжковъ**, Вас. Мих. **Рыжковъ**, Ал-сѣй Ал-сѣв. **Анисимовъ**, Ив. Ив. **Тарасовъ**, Ник. Матв. **Барановъ**, Мих. Яков. **Сабининъ**, Петр. Фом. **Стѣснягинъ**, Вас. Ник. **Рыболовъ**, Вас. Ал-сѣв. **Постниковъ**, Петр. Фед. **Мигуновъ**, Андр. Ник. **Ляминъ**, Ив. Ив. **Орловъ**, Ник. Мих. **Мигуновъ**, Ник. Григ. **Кузинъ**.

## ГОРОДСКАЯ УПРАВА.

Предсѣдатель — Городской Голова. Члены — купцы: Ив. Ив. **Тарасовъ**, Ив. Ив. **Орловъ**, Секретарь — тит. сов. Ил. Ник. **Рудневъ**.

## ГОРОДСКОЙ ОБЩЕСТВЕННЫЙ БАНКЪ.

Директоръ — куп. Петр. Мих. **Федосѣевъ**, Товарищи его — мѣщане: Род. Конст. **Егоровъ**, Ив. Евграф. **Клушинъ**, Бухгалтеръ — мѣщ. Ив. Петр. **Восковъ**, помощн. его — об.-офицерск. сынъ Влад. Ив. **Рудневъ**, Члены Учетнаго Комитета: пот. поч. гражд. Ник. Вас. **Киселевъ**, купцы: Ал-сѣй Серг. **Хохловъ**, Вас. Ник. **Рыболовъ**, Ив. Мих. **Рыжковъ**.



## РЕМЕСЛЕННАЯ УПРАВА.

Ремесленный Голова — мѣщ. Петр. Ефрем. **Яйцевъ**;  
 Старшины — мѣщане: Дм. Демент. **Степановъ**, Петр. Ал-сѣев.  
**Ивановъ**, Серг. Фед. **Климовъ**, Мих. Ник. **Моховъ**, Ник.  
 Петр. **Афанасьевъ**, Ив. Петр. **Алтуховскій**; крест. Пав.  
 Ег. **Егоровъ**.

Мѣщанскіе Старосты — мѣщане: Ник. Петр. **Родионовъ**  
 и сбор. податей Як. Ник. **Дорофѣевъ**.

## ГОРОДСКОЙ СИРОТСКІЙ СУДЪ.

Предсѣдатель — Городской Голова. Члены: куп. Вас.  
 Ал-сѣев. **Постниковъ**, мѣщ. Ал-сѣй Вас. **Горбуновъ**.

## ВРАЧЕВНАЯ ЧАСТЬ.

Уѣздный врачъ — кол. сов. Августинъ Фед. **Голицинскій**,  
 Городовой врачъ — кол. сов. Андр. Прокоф. **Соколовъ**,  
 Земскіе врачи: надв. сов. Влад. Ив. **Металловъ**, надв. сов.  
 Ал-др. Петр. **Любомудровъ**, Ефросим. Григ. **Лазаревъ**;  
 фельдшера: Ив. Вас. **Ливанскій**, Вас. Ал-сѣев. **Музалевскій**,  
 фельдшерицы-акушерки: Мар. Ал-др. **Вознесенская**,  
 Над. Ал-сѣев. **Орлова**, Елена Ив. **Борченкова**, Анна  
 Ал-сѣев. **Елуферьева**.

## ПОЧТОВО-ТЕЛЕГРАФНАЯ КОНТОРА.

Начальникъ конторы — тит. сов. Фед. Андр. **Камперъ**,  
 помощникъ его — надв. сов. Дм. Фед. **Сахаровъ**, Почтово-  
 Телеграфные чиновники: V раз. — кол. секр. Петр. Андр.  
**Покровскій**, VI раз.: кол. секр. Конст. Ил. **Покровскій**,  
 губ. секр. Сем. Порфир. **Широковъ**, неим чина Ал-др.  
 Павл. **Семеновъ**, Надсмотрщики: кол. рег. Влад. Ник.  
**Муромцевъ**, Ив. Вас. **Карчевскій**.

## Уѣздный Распорядительный Комитетъ.

Предсѣдатель—Уѣздный Исправникъ. Члены: Военскій Начальникъ, Начальникъ Почтово-Телеграфной Конторы, Городской Голова, Членъ Земской Управы куп. Ив. Мих. Рыжковъ.

## Уѣздное Казначейство.

Казначей—кол. сов. Ал-др. Ник. Корсунскій, Помощникъ его—надв. сов. Ал-др. Андр. Смирновъ, Бухгалтеръ—надв. сов. Ник. Дм. Модестовъ, Помощники Бухгалтера: кол. секр. Вас. Петр. Конвисаревъ, кол. рег. Ив. Кир. Преображенскій, нем. чина Серг.<sup>2</sup> Погожевъ.

## Уѣздное по промысловому налогу Присутствіе.

Предсѣдатель—Податной Инспекторъ тит. сов. Григ. Ник. Добровольскій. Члены *по шльдейскимъ предпріятіямъ*: тит. сов. Мих. Як. Вирскій, пот. поч. гражд. Ник. Вас. Киселевъ, купцы: Ив. Мих. Рыжковъ, Мих. Ив. Баталинъ, мѣщ. Вас. Ал-др. Письменовъ, крест. Як. Григ. Васинъ, кандидаты къ нимъ: купцы: Мих. Як. Сабининъ, Ив. Ив. Орловъ; *по нешльдейскимъ предпріятіямъ*: члены—мѣщане: Мих. Ал-др. Письменовъ, Ив. Ив. Пѣтуховъ, Мих. Серг. Полѣхинъ, кр-не: Степ. Конст. Елинъ, Як. Григ. Васинъ, отст. унт.-офиц. Прокоф. Петр. Козловъ; кандидаты: крестьяне: Ник. Тимоф. Пчелкинъ, Петр. Фед. Гилевъ, Серг. Вас. Автомоновъ; мѣщане—Ив. Вас. Хочевской, Григор. Дмит. Щербаковъ, Вас. Конст. Егоровъ.



## УѢЗДНОЕ ПО ПИТЕЙНЫМЪ ДѢЛАМЪ ПРИ- СУТСТВИЕ.

Предсѣдатель — Предводитель Дворянства; члены: Уѣздный Членъ Окружнаго Суда, Уѣздный Исправникъ, Земскій Начальникъ 2 участка, Предсѣдатель Земской Управы, Непремѣнный Членъ — Окружной Надзиратель Евг. Адриан. **Еремѣвъ**, приглашенные на правахъ членовъ — Земскіе Начальники 1-го, 3-го и 4-го участковъ.

## УѢЗДНОЕ ЗЕМСКОЕ СОБРАНИЕ,

Предсѣдатель — Предводитель Дворянства. Гласные: тит. сов. Фед. Евг. **Арбузовъ**, гвардіи поруч. Вас. Валер. **Нязевъ**, губ. секр. князь Дм. Петр. **Львовъ**, кол. секр. Ник. Ник. **Павловъ**, надв. сов. Ал-др. Ив. **Пелопидасъ**, пот. поч. гражд. Ник. Вас. **Киселевъ**, канд. правъ Евламп. Петр. **Случевскій**, куп. Ив. Мих. **Рыжковъ**, отст. корнетъ Степ. Никит. **Кирѣевскій**, кол. рег. Петр. Никит. **Кирѣевскій**, ст. сов. Ал-сѣй Мих. **Щерба**, пот. поч. гражд. Петр. Петр. **Субботинъ**, двор. Пав. Викт. **Чишовъ**, шт.-ротм. Ал-др. Фед. **Мосоловъ**, двор. Влад. Ил. **Желябужскій**, ротм. Пав. Ив. **Давыдовъ**, двор. Влад. Ал-др. **Афремовъ**, дѣйств. ст. сов. Андр. Яков. **Пушечниковъ**, кол. рег. Валер. Андр. **Балашевъ**, вап. Мих. Фед. **Квѣцинскій**, протоіерей Вас. Мих. **Знаменскій**; крестьяне: Бор. Морѣв. **Клюевъ**, Ал-сѣй Ив. **Косолаповъ**, Степ. Ив. **Мишинъ**, Петр. Панкрат. **Жудинъ**, Фед. Фрол. **Кузьминъ**, Артем. Вас. **Стакановъ**, Афан. Андр. **Авиловъ**, Серг. Ал-сѣв. **Зиновкинъ**, Іона Федул. **Маричевъ**.

## УѢЗДНАЯ ЗЕМСКАЯ УПРАВА,

Предсѣдатель — тит. сов. Фед. Евген. **Арбузовъ**. Члены: куп. Ив. Мих. **Рыжковъ**, двор. Пав. Викт. **Чишовъ**, дѣлопроизводитель — кол. рег. Ив. Ник. **Трофимовъ**; бухгалтеръ — пот. поч. гражд. Дм. Як. **Адикаевскій**.





## ДВОРЯНСКАЯ ОПЕКА.

Предсѣдатель—Предводитель Дворянства. Засѣдатели: подпоруч. Ник. Влад. **Муровцевъ**, двор. Ал-др. Ал-сѣв. **Бортфельдъ**; письмоводитель кол. рег. Ник. Ильичъ **Кондратьевъ**.

## ВДОВІЙ ДОМЪ.

Смотритель дома—пот. поч. гражд. Ал-сѣй Петр. **Субботинъ**; Смотрительница—вдова канц. служ. Фіона Вьет. **Тимофеева**, священ.—Ник. Павл. **Аболенскій**.

## УѢЗДНЫЙ УЧИЛИЩНЫЙ СОВѢТЬ.

Предсѣдатель—Предводитель Дворянства. Члены: Инспекторъ народныхъ училищъ ст. сов. Вас. Андр. **Савельевъ**, Завѣдывающій городскимъ училищемъ; благочинный г. Бѣлева протоіерей Мих. Фед. **Бурцевъ**; губ. секр. князь Дм. Петр. **Львовъ**, тит. сов. Фед. Евген. **Арбузовъ**, Уѣздный Исправникъ; пот. поч. гражд. Серг. Вас. **Киселевъ**.

## ГОРОДСКОЕ УЧИЛИЩЕ.

Почетный Смотритель—(вакансія). Завѣдывающій училищемъ кол. асс. Серг. Григ. **Морозовъ**, законоучитель—свящ. Сем. Ив. **Рождественскій**; учитель Афан. Сем. **Третьяковъ**.

## ДВУХКЛАССНОЕ ИМЕНИ ПОЭТА ЖУКОВСКАГО УЧИЛИЩЕ.

Законоучитель—свящ. Серг. Арсен. **Воздвиженскій**, завѣдывающій училищемъ—кол. асс. Вас. Вас. **Щегловъ**,



учители: неим. чина Ник. Ив. **Никольскій**, Егоръ Аким. **Скачковъ**, Ив. Аким. **Пестовъ**.

### ДУХОВНОЕ УЧИЛИЩЕ.

Смотритель—ст. сов. Мих. Ал-сѣев. **Глаголевъ**, помощникъ его—ст. сов. Вас. Вас. **Рклицкій**, учителя: свящ. Мих. Ив. **Успенскій**, надв. сов. Григ. Ив. **Моисеевъ**, ст. сов. Петр. Серг. **Глаголевъ**, ст. сов. Вас. Андр. **Вознесенскій**, надв. сов. Вас. Ник. **Благовѣщенскій**, свящ. Петр. Мих. **Воскресенскій**. Надзиратели: Дм. Сем. **Тихоновскій**, Мих. Ив. **Щегловъ**, Георг. Конст. **Ремизовъ**.

### ГОРОДСКОЕ ЖЕНСКОЕ УЧИЛИЩЕ.

Завѣдывающая училищемъ дочь тит. сов. Марья Петр. **Баншеева**, законоуч. свящ. Петр. Ив. **Постниковъ**, учительницы: Екат. Алекс. **Щепетова**, Софья Ал-др. **Будылкина**, учителя: Иван. Аким. **Пестовъ**, Ник. Павл. **Добромысловъ**.

### 1-Е ПРИХОДСКОЕ МУЖСКОЕ УЧИЛИЩЕ.

Учительницы: Ал-дра Ал-сѣев. **Субботина**, Нина Петр. **Угликъ**, законоучитель—свящ. Петр. Фед. **Любуцкій**.

### 2-Е ПРИХОДСКОЕ МУЖСКОЕ УЧИЛИЩЕ.

Учитель—Петръ Елимах. **Пашковскій**, законоучитель—свящ. Петръ Федор. **Любуцкій**.

### УПРАВЛЕНІЕ УѢЗДНАГО ВОИНСКАГО НАЧАЛЬНИКА.

Уѣздный Воинскій Начальникъ—подполк. Ал-др. Францевичъ **Рупрехтъ**, дѣлопроизводитель—шт.-кап. Ив. Мих. **Ростовцевъ**.



## СТРАХОВЫЕ АГЕНТЫ.

Взаимн. Земск. страх. — ротм. Дан. Ив. Пафнутьевъ  
Тулск. общ. взаимн. страх. — кол. рег. Дм. Ник. Вос-  
кресенскій, страх. общ. „Саламандра“ мѣщ. Ив. Евграф.  
Клушинъ, Московск. страх. Общ. — куш. Прох. Фом. Стѣс-  
нягинъ, Россійск. страхов обществ. — тит. сов. Илья Ник.  
Рудневъ, страх. общ. „Россія“ — мѣщ. Ник. Ив. Каше-  
варовъ, Русскаго страх. общ. — кр-нинъ Ив. Яков. Гал-  
нинъ, С.-Петербургскаго страх. общ. — мѣщ. Григ. Дм  
Щербаковъ, Сѣвернаго страх. общ. — тит. сов. Мих. Ник.  
Лебедевъ.

## ПРИСЯЖНЫЕ И ЧАСТНЫЕ ПОВѢРЕННЫЕ.

Присяжный повѣр. — Влад. Ил. Никольскій, Частные  
пов: пот. поч. гражд. Вас. Ив. Миловидовъ, кол. рег.  
Ал-сѣй Вас. Соколовъ.

---



# СПИСОКЪ

## ВРАЧЕЙ ТУЛЬСКОЙ ГУБЕРНІИ



И. д. Врачебнаго Инспектора—дѣйств. ст. сов. Ник. Андр. Кнерцеръ, (Ново-Дворянская, соб. д.), *акушеръ*.

И. д. Помощника Врачебнаго Инспектора, онъ же врачъ при Тульской Духовной Семинаріи, стат. сов. Фед. Серг. Архангельскій, (Пушкинская, д. Ноишевской); *внутреннія бользни*.

### Уѣздные врачи.

Тульскій, старшій по губерніи,—кол. сов. Ал-др. Эдуард. Замбрицкій, (въ 4 части г. Тулы); Алексинскій—кол. сов. Петр. Мих. Лавровъ, (г. Алексинъ); Каширскій—надв. сов. Ив. Вас. Назаровъ, (г. Кашира); Веневскій—надв. сов. Ник. Ник. Соболевъ, (г. Веневъ); Епифанскій—надв. сов. Ник. Ник. Дьяковъ, (г. Епифань); Богородицкій—кол. сов. Пав. Петр. Бурцевъ, (г. Богородицкъ); Ефремовскій—кол. сов. Ал-сѣй Андр. Поповъ, (г. Ефремовъ), *внутреннія бользни*; и. д. Новосильскаго—тит. сов. Эрнестъ Оскаровичъ Зейлеръ, (г. Новосиль); Чернскій—кол. сов. Конст. Афан. Сарандино, (г. Чернь); Крапивенскій—лекаръ Пій-Романъ Альфред. Выржиковскій, (г. Крапивна); Одоевскій—лекаръ Серг. Ив. Спасскій, (г. Одоевъ); Бѣлевскій—кол. сов. Августинъ Федор. Голицынскій, (г. Бѣлевъ).

## Городовые врачи.

Тульскій—кол. сов. Антонъ Григ. **Авдыковичъ**, онъ же врачъ при Тул. Ремеслен. Училищѣ, *внутренняя больница*; Алексинскій—надв. сов. Вас. Фед. **Бездѣтновъ**; Каширскій—лекаръ Ал-др. Пет. **Афонскій**, онъ же земскій врачъ, (г. Кашира); Веневскій—и. д., лекаръ Христіанъ Ив. **Гроссъ**, (г. Веневъ); Богородицкій—лек. Ник. Петр. **Поспѣловъ**, Ефремовскій, и. д.,—кол. асс. Іос. Петр. **Тувцевичъ**, Новосильскій—кол. сов. Вяч. Петр. **Грушецкій**, (онъ же земскій врачъ), *внутренняя больница*; Крапивенскій—надв. сов. Ник. Ал-сѣв. **Игнатъевъ**, (онъ же земскій врачъ); Одоевскій—лекаръ Станисл.-Ант. Ильичъ **Раковскій**, Бѣлевскій—кол. сов. Андр. Прокоф. **Соколовъ**, *внутренняя больница*.

## Земскіе врачи.

Старшій врачъ Тульской Губернской Земской Больницы и Директоръ родильнаго отдѣленія—докторъ медиц. ст. сов. Ал-др. Матв. **Рудневъ**, (зд. больницы), *хирургъ и акушеръ*. Штатные ординаторы больницы: кол. сов. Вас. Ал-сѣв. **Ульянинскій**, онъ же врачъ при сахарномъ заводѣ бр. Терещенко, (Набережная, д. Глаголева), *наружняя и венерическія больницы*; кол. сов. Петр. Петр. **Вознесенскій**, (Старо-Дворянская, соб. д.), *женскія и внутренняя больницы*; кол. сов. Рудольф. Авг. **Дрейеръ**, онъ же врачъ при Тульской женской гимназіи, (Старо-Дворянская, соб. домъ), *внутренняя больница*; завѣдывающій психическимъ отдѣленіемъ—кол. сов. Ник. Петр. **Каменевъ**, (домъ умалишенныхъ въ г. Тулѣ), *душевные, нервныя и внутренняя больницы*. Сверхштатные ординаторы больницы: кол. сов. Мих. Іоаким. **Здановскій**, онъ же врачъ при классической гимназіи и при заводѣ товарищества Гилль, Крапивенскаго уѣзда, (За Кіевской заставой, д. Шмелевой); надв. сов. Ник. Ник. **Коростелевъ**, (Госпитальная, соб. д.), *внутренняя больница и хирургъ*.

ия; надв. сов. докторъ медицины, Мих. Ал-др. **Щегловъ**, (Верхне-Дворянская, соб. д.); кол. сов. Зисманъ Шмулевичъ **Гельбрасъ**, (г. Тула); лекаръ Влад. Дмитр. **Греве**, (г. Тула); лекаръ Сергѣй Васил. **Савельевъ**, (Ново-Дворянская, д. Савельева), лѣкаръ Ник. Ал-др. **Струковъ**, (г. Тула); лекаръ Георг. Михайл. **Гречишкинъ**, (г. Тула); врачъ окулистъ Тул. Губ. Земства, докторъ-медицины Всеволодъ Васильев. **Рудинъ**, (Милліонная, д. Кисельмана), *глазныя болѣзни*.

По уѣздамъ: Тульского уѣзда: лекаръ Ал-др. Бор. **Оксъ**, (г. Тула); женщина—врачъ Вѣра Ник. **Четыркина**, (Петровская, пріемный покой уѣзднаго земства); лекаръ Вас. Ник. **Лавровъ**, онъ же врачъ при Обидимскихъ каменноугольн. копейхъ, (с. Зайцево), *дѣтскія болѣзни*; кол. асс. Мих. Влад. **Гедеоновъ**, (с. Торхово); лекаръ Ал-др. Аполлон. **Яновскій**, (с. Лаптево). Алексинскаго уѣзда: лекаръ Ник. Ал-др. **Кедровъ**, (с. Нечаево), *внутреннія болѣзни*; лекаръ Влад. Мих. **Чеканъ**, (г. Алексинъ); лѣкаръ Аврумъ Беръ **Шефтель**, (с. Першино). Каширскаго уѣзда: лекаръ Мих. Тим. **Полузтковъ**, (с. Нефедьево); лекаръ Антонъ Доминиковичъ **Лингисъ**, (сел. Вашино). Веневскаго уѣзда: надв. сов. Дм. Ник. **Дружининъ**, (г. Веневъ); тит. сов. Дм. Егор. **Краснопѣвцевъ**, (с-цо Шеметово); Епифанскаго уѣзда: надв. сов. Пав. Ал-сѣв **Говорковъ**, (г. Епифанъ); лекаръ Григ. Григ. **Задѣлинъ**, (г. Епифанъ); лекаръ Пав. Степ **Савченко**, (с. Клекотки); лекаръ Ник. Павл. **Раздеришинъ**, (с. Суханово); женщина—врачъ Вѣра Евг. **Аронова**, (с. Гранки). Богородицкаго уѣзда: кол. сов. Ал-сѣй Ипполит. **Никольскій**, (гор. Богородицкѣ); женщина—врачъ Вѣра Петр. **Матвѣева**, (с. Дѣдилово); кол. сов. Ник. Иосф. **Даркшевичъ**, (с. Нецрядьево); лекаръ Як. Юил. **Каць**, (с. Огаревка); лекаръ Конст. Ник. **Дьяковъ**, (с-цо Крюковка); женщина—врачъ Вѣра Евгеньевна **Гаврисѣвичъ**, (г. Богородицкѣ); лекаръ Эдмундъ Федор. **Пѣткевичъ**, (д. Щелкуновка, Богородицкаго уѣзда). Ефремовскаго уѣзда: Гавр.





Дмитр. **Воскресенскій** (г. Ефремовъ), *хирургія, женскія болѣзни и акушерство*; лекарь Венедиктъ Ал-сѣев. **Звѣгинцевъ**, (с. Маслово-Никольское); лекарь Мих. Ник. **Дубровскій**, (с. Кологривово); лекарь Георг. Серг. **Зубаревъ**, (с. Ступино); лекарь Фед. Мих. **Еремичъ**, (с. Архангельское). Новосильскаго уѣзда: лекарь Валеріанъ Валеріан. **Рейдемейстеръ**, (с. Спасское); лекарь Янъ-Петръ Моисеевичъ **Сивицкій**, (с-цо Кочеты); тит. сов. Ник. Мих. **Виноградовъ**, (д. Верховье) Чернскаго уѣзда: надв. сов. Мих. Ник. **Иванскій**, лекарь Григ. Вас. **Александровскій**, (с. Новья Горки); лекарь Евгений-Фридрихъ Солимоновичъ **Таль**, (с. Раево). Крапивенскаго уѣзда: кол. асс. Влад. Гавр. **Кротковъ**, (с. Костомарово); лекарь Егоръ Иванов. **Поникаровскій**, (с. Лапотково), Одоевскаго уѣзда: лекарь Евоимъ Моисеевичъ **Гершманъ**, (с. Ивановское), лекарь Влад. Ив. **Колыбелинъ**, (с. Протасово); лекарь Шлейма Моисеев. **Армолинскій** (г. Одоевъ), Бѣлевскаго уѣзда: надв. сов. Влад. Ив. **Металловъ**, (г. Бѣлевъ), *хирургія*; лекарь Ефроимъ Гецелевичъ **Лазаревъ**, *глазныя болѣзни* (г. Бѣлевъ); кол. сов. Ал-др. Петр. **Любомудровъ**, (с-цо Кудіаровка).

Санитарный врачъ г. Тулы—лекарь Леонидъ Григ. **Сухининъ**, (Завальская, д. Пузакова).

Врачъ при Тульской тюремной больницѣ кол. сов. Яв. Григ. **Боровскій**, онъ же врачъ при духовномъ училищѣ, (Площадная, соб. д.).

### **Врачи при частныхъ заводахъ, фабрикахъ и имѣніяхъ.**

При имѣніи и заводахъ граф. Бобринскихъ, ст. совѣт. Ник. Сем. **Соколовъ**, (с. Михайловское, Богородицкаго уѣзда); при больницѣ княг. Гагариной—кол. сов. Рихард. Егор. **Духовскій**, и лекарь Эгонъ Констант. **Горнбергъ**, (с. Сергіевское, Крапивенск. у.).

## Врачи при желѣзныхъ дорогахъ.

Сызрано-Вяземской ж. д.; лекарь Аронъ Менделевъ **Идельсонъ** (ст. Узловая), лекарь Ал-др. Мих. **Кунаевъ**, (ст. Узловая); лекарь Влад. Ник. **Дьяковъ**, (ст. Ефремовъ); надв. сов. Юрій Павл. **Цейтлинъ**, (г. Тула, Петровская, д. Флитера); **Московско-Курской ж. д.:** кол. сов. Нилъ Ив. **Сахаровъ**, (ст. „Тула“ М. К. ж. д.); кол. асс. Андрей Иосифов. **Новицкій**, (ст. Скуратово, М. К. ж. д.). При желѣз. дорогахъ: **Московско-Павелецкой:** надв. сов. Титъ Викт. **Буковскій**, (г. Кашира); **Данково-Смоленской:** лекарь Леонор. Конст. **Коишевскій**, (д. Саватѣевка, Чернскаго уѣзда); лекарь Петр. Павлов. **Кирьяновъ**, (гор. Вѣлевъ).

## При учебныхъ заведеніяхъ.

При Тульскомъ реальномъ училищѣ—кол. сов. Пав. Наум. **Кравецъ**, (Посольская, д. Филиппова), *внутреннія и дѣтскія болѣзни*. При Тул. гор. училищѣ лекарь Мих. Мих. **Федорченко**, (Жуковская, д. Мозжечковой).

## При благотворительныхъ учрежденіяхъ.

При Домѣ призрѣнія бѣдныхъ и Николаевскомъ дѣтскомъ приютѣ—Ал-дра Ник. **Кидалова**, (Георгиевская, соб. д.); при домѣ Трудолюбія лекарь Мориць Шаевичъ **Шварцъ**; (Калужск., соб. домъ); при лечебницѣ Общ. Тульскихъ врачей—кол. асс. Ив. Казимир. **Стржельбицкій**, *дѣтскія и внутреннія болѣзни* (гор. Тула).

## Военные врачи.

При ИМПЕРАТОРСКОМЪ Тульскомъ Оружейномъ Заводѣ: старшій—кол. сов. Ал-др. Петр. **Щепетовъ**, (Воздвиженская, соб. д.); младшій - надв. сов. Ив. Вас. **Нарбековъ**. (Паромный пер., д. Ефремовой); При Туль-



скомъ Мѣстномъ Лазаретѣ: старшій—докторъ медицины кол. сов. Влад. Вас. **Тихомировъ**, (Воронежская, д. Тихомирова); младше—кол. асс. Ив. Вас. **Головановъ**. (уг. Верхней и Старо-Дворянск., д. Костомарова); лекаръ Влад. Мих. **Воложайкинъ**, (Бабаевская, д. Милованова); врачи 11 пѣхотнаго Псковскаго полка: старшій—кол. сов. Зиновій Кронидовичъ **Юрасовъ**, (Петровская, д. Введенскаго); младше надв. сов. Ант. Ив. **Буйвидъ**, (Верхне-Дворянская, д. Смидовичъ); надв. сов. Влад. Ал-сѣв. **Афанасьевъ**, (Жуковская, д. Морозова); лекаръ Серг. Ник. **Трофимовъ**, (Пушкинская, д. Гладышева); 12 пѣхотнаго Великолукскаго полка: старшій—кол. сов. Вас. Ал-сѣв. **Виноградовъ**, (Георгиевская, д. Коробкова); младше—надворные совѣтники: Як. Анастас. **Пряднинъ**, (Почтовая, д. Замятиной); лекаръ Мих. Ив. **Ксидо**, (Пушкинская, д. Стахановой); кол. асс. Як. Петр. **Шешминцевъ**, (въ командировкѣ); лекаръ Владисл.-Ал-др. Фед. **Дицъ**, (Воронежская, д. Шустрова).

### Вольнопрактикующіе врачи.

Докторъ медицины, дѣйст. ст. сов. Эдуардъ Ил. **Вигандъ**, (Кіевская, соб. д.); лек. Фердинанд.—Эдмунд. Фердин. **Германъ**, (Посольская, д. Бѣлолицкаго); надв. сов. Шмуль Леви **Лейбензонъ**, (Петропавловская, соб. д.); кол. сов. Серг. Григ. **Озеровъ**, (Петровская, соб. д.), *внутреннія болѣзни*; тит. сов. Ив. Степ. **Баташевъ**, (Ново-Павшинская, д. Баташевыхъ); надв. сов. докторъ медиц. Дитрихъ Андр. **Шведеръ**, (Ново-Дворянская, соб. д.), *акушерство*; кол. сов. Мих.-Ихіель Тимоф. **Гринштейнъ**, (Кіевская, д. Угриновичъ); докторъ медиц. надв. сов. Густав. Іосиф. **Фонъ-Гартманъ**, (Барановая, д. Жориной), *внутреннія болѣзни и акушерство*; лекаръ Влад. Мих. **Фроловъ**, *внутрен. болѣзни*, (Никитская, д. Миловой); лекаръ Касьянъ Ал-др. **Тейзингъ**, (г. Тула); лекаръ Самуиль Львов. **Стекольниковъ**, (Томилинская, д. Владимирова); лекаръ Серг. Мих. **Покровскій**, (г. Тула);





докторъ медицины Карл. Андр. **Бейнаръ**, (Пушкинская, д. Ноишевской), *нервныя болѣзни*; лекаръ Исаакъ Зисовичъ **Грубрманъ**, (г. Тула); лекаръ Ник. Влад. **Фаворскій**, (Ново-Дворянская, д. Фаворскаго); Мендель Шлема-Хайковъ **Скутельскій**, *глазныя, ушныя, носовыя и горловыя болѣзни*, (г. Тула); лекаръ Абрамъ Ефраимов. **Готлибъ**, *глазн., ушныя, носовыя и горловыя болѣзни*, (г. Тула); лекаръ Сруль Нахманов. **Гринеръ**, *накожныя и венерическія болѣзни*, (Барановая, д. Морозова); кол. сов. Ник. Григ. **Селезневъ**, (г. Алексинъ), не занимается медиц. практикою; лекаръ Серг. Серг. **Архангельскій**, (г. Алексинъ); ст. сов. Ипполитъ Аполлон. **Горчинскій**, (г. Кашира); тайн. сов. Вас. Ник. **Бѣловъ**, (с-цо Алитово, Веневскаго у.); лекаръ Ник. Констан. **Шистовскій**, Окруж. Надзир. Московск. Воспит. дома, (при ст. Лаптево М. К. ж. д.); лекаръ Вас. Яков. **Соловкинъ**, Окруж. Надзир. Москов. Воспит. дома, (г. Веневъ); лекаръ Ал-др. Ал-сѣв. **Рождественскій**, (с. Ильино, Елифан. уѣзда); женщины —врачи: Екатерина Ив. **Столбова-Подарина**, (г. Богородицкъ); Анна Ефим. **Богоявленская**. (с. Дѣдилово, Богородицкаго у.); кол. сов. Афанас. Мих. **Москевичъ**, (с. Богородицкое, Ефремовскаго у.), медиц. практикою не занимается; лекаръ Ив. Львовичъ **Трухачевъ**, (с. Маслово, Ефремовск. у.); кол. сов. Ал-др. Сем. **Малиновскій**, (с-цо Паньковецъ, Новосильскаго у.); дѣйст. ст. сов. Ал-др. Петр. **Разбираевъ**, (с. Архангельское, Чернскаго у.), медиц. практ. не занимается; надв. сов. Ал-др. Ив. **Пелопидасъ** медиц. практ. не занимается (с-цо Игнатьево, Бѣлевскаго уѣзда).

### Ветеринарные врачи.

Губернскій Ветеринаръ—надв. сов. Ник. Як. **Вичинскій**, (Ильинская, д. Долговой); Младшій Губернскій ветеринарный врачъ—неим. чина Северіанъ Ник. **Грузинцевъ**, (Красноглазовскій пер., д. Якимовичъ), Ветеринаръ скотопрогоннаго тракта въ г. Тулъ—ст. сов. Ник. Павл. **Булгаковъ**, (Прямая Бѣляевская, соб. д.).

## Губернскаго Земства.

Завѣдывающій ветеринарною частью—кол. асс. Кѡнст. Степ. **Ивановъ**, (Старо-Дворянская, соб. д.). *Участковые ветеринарные врачи*: по Тульскому уѣзду—Ал-др. Тим. **Дмитріевъ**, (Роговая ул.), Алексинскому—Влад. Степ. **Григорьевъ**; Каширскому—(вакансія); Веневскому—Ник. Ник. **Грузинцевъ**; Елифанскому—(вакансія); Богородицкому—Венедиктъ Серафим. **Знаменскій**; Новосильскому—(вакансія); Чернскому (вакансія); Крапивенскому—Вяч. Плат. **Свенцицкій**; Одоевскому—Ал-др. Аким. **Власовъ**, Вѣлевскому—Влад. Григ. **Деменковъ**.

## Зубные врачи.

Ольга Дм. **Попова**, (Кіевская, д. Учетнаго Банка); Эстеръ-Роза Арон. **Кливанская-Лунць**, (Кіевская, д. Влекловой); Генрихъ Мартиновичъ **Куртцъ**, (Кіевская д. Влекловой); Герм. Ельев. **Чертовъ**, (Посольская, прот. Спасск. церкви); Дантисты: Адольф. Фед. **Манкопъ**, (Кіевская, д. Бабашева); Евг. Мих. **Соболевъ**, (Кіевская, д. Бѣлобородова); Станисл. Георг. **Шоповскій**, (Кіевская, д. Коганъ); Захаръ Исааковичъ **Изаксонъ**. (Кіевская), Давидъ Ицковичъ **Эйтингинъ**, (Кіевская, д. Матвѣева).

# ОТДѢЛЪ II.



1. О разстояніи между городами.
2. Списокъ волостей по уѣздамъ съ указаніемъ участковъ и другихъ свѣдѣній.





**О взаимномъ разстояніи между городами  
Тульской губерніи.**

Названіе городовъ.	ДО	2.	3.	4.	5.	6.	7.	8.	9.	10.	11.	12.
		Алексинъ.	Кашира.	Веневъ.	Елифанъ.	Богородицкъ.	Ефремовъ.	Новосиль.	Чернь.	Крапивна.	Одоевъ.	Бѣлевъ.
ОТЪ												
1 Тула. . .		55 $\frac{1}{2}$	106 $\frac{1}{4}$	48 .	88 $\frac{3}{4}$	55 $\frac{3}{4}$	131 $\frac{1}{2}$	148 $\frac{1}{4}$	93 $\frac{1}{4}$	50	84 $\frac{1}{2}$	125 $\frac{1}{2}$
2 Алексинъ .		—	161 $\frac{3}{4}$	103 $\frac{1}{2}$	14 $\frac{1}{4}$	111 $\frac{1}{4}$	187	203 $\frac{3}{4}$	148 $\frac{3}{4}$	105 $\frac{1}{2}$	140	161 $\frac{1}{4}$
3 Кашира .		—	—	58 $\frac{1}{4}$	195	162	237 $\frac{3}{4}$	254 $\frac{1}{2}$	199 $\frac{1}{2}$	156 $\frac{1}{4}$	190 $\frac{3}{4}$	231 $\frac{3}{4}$
4 Веневъ .		—	—	—	136 $\frac{3}{4}$	103 $\frac{3}{4}$	179 $\frac{1}{2}$	196 $\frac{1}{4}$	14 $\frac{1}{4}$	98	132 $\frac{1}{2}$	173 $\frac{1}{2}$
5 Елифанъ .		—	—	—	—	33	103 $\frac{1}{2}$	237	182	138 $\frac{3}{4}$	173 $\frac{1}{4}$	214 $\frac{1}{4}$
6 Богородиц.		—	—	—	—	—	70 $\frac{1}{2}$	204	149	105 $\frac{3}{4}$	140 $\frac{1}{4}$	181 $\frac{1}{4}$
7 Ефремовъ .		—	—	—	—	—	—	198 $\frac{1}{4}$	143 $\frac{1}{4}$	141 $\frac{1}{2}$	176	217
8 Новосиль .		—	—	—	—	—	—	—	55	158 $\frac{1}{4}$	192 $\frac{3}{4}$	173 $\frac{3}{4}$
9 Чернь . .		—	—	—	—	—	—	—	—	103 $\frac{1}{4}$	137 $\frac{3}{4}$	118 $\frac{3}{4}$
10 Крапивна .		—	—	—	—	—	—	—	—	—	34 $\frac{1}{2}$	75 $\frac{1}{2}$
11 Одоевъ . .		—	—	—	—	—	—	—	—	—	—	41



Название волостей.	Стать.	УЧАСТОКЪ.				Количество.	
		Земскій.	Урядническій.	Призывной	Конскій.	Селеній.	Церквей.
Тульскій уѣздъ.							
1 Анишинская . . . . .	2	4	4	2	11	12	2
2 Архангельская . . . . .	1	2	1	2	16	33	5
3 Басовская . . . . .	3	1	6	3	7	22	4
4 Денисовская . . . . .	1	3	2	2	14	21	3
5 Зайцевская . . . . .	3	1	7	3	6	33	6
6 Коптевская . . . . .	3	1	7	3	5	33	3
7 Лаптевская . . . . .	1	2	1	2	17	31	4
8 Машковская . . . . .	1	3	1	2	15	24	5
9 Мясновская . . . . .	3	1	5	3	3	1	1
10 Пасловская . . . . .	2	4	4	3	10	29	4
11 Рудневская . . . . .	1	3	2	2	13	29	6
12 Севрюковская . . . . .	2	2	3	2	18	35	9
13 Сергѣевская . . . . .	3	4	6	3	8	32	5
14 Татевская . . . . .	3	1	5	3	4	23	4
15 Торховская . . . . .	2	3	3	2	12	22	7
16 Хрущовская . . . . .	2	2	3	3	19	16	4
17 Частинская . . . . .	2	4	4	3	9	31	6
ИТОГО . . . . .	—	—	—	—	—	427	78

Название волостей.	Станъ.	УЧАСТОКЪ.				Количество.	
		Земскій.	Урядническій.	Призывной	Конскій.	Селеній.	Церквей
Алексинскій уѣздъ.							
1 Алешинская . . . . .	2	4	6	1	9	14	3
2 Афанасьевская . . . . .	2	4	6	1	7	20	2
3 Варфоломѣевская . . . . .	2	4	5	1	4	19	4
4 Дмитриевская . . . . .	1	2	2	2	18	18	3
5 Извольская . . . . .	2	4	5	1	5	11	2
6 Иньшинская . . . . .	1	1	2	2	19	21	2
7 Кошкинская . . . . .	1	2	1	2	15	17	5
8 Миротинская . . . . .	1	1	2	2	20	15	3
9 Ненашевская . . . . .	1	1	3	2	13	17	3
10 Першинская . . . . .	2	4	6	1	8	13	5
11 Покровская . . . . .	1	2	1	2	14	21	7
12 Савинская . . . . .	1	2	1	2	17	24	6
13 Симоновская . . . . .	1	1	3	2	11	22	3
14 Сотинская . . . . .	1	3	3	2	12	14	1
15 Спасъ-Кочинская . . . . .	2	4	4	1	3	19	3
16 Стрѣлецкая . . . . .	2	3	4	1	2	22	6
17 Суходольская . . . . .	2	1	5	1	10	24	6
18 Широносовская . . . . .	2	3	4	1	6	29	5
18 Яковлевская . . . . .	1	2	1	2	16	27	5
ИТОГО . . . . .	—	—	—	—	—	367	74





Название волостей.	Станъ.	УЧАСТОКЪ.				Количе- ство.	
		Земскій.	Урядническій.	Призывной	Конскій.	Селеній.	Церквей.
Наширскій уѣздъ.							
1 Богатищевская . . . . .	2	1	3	1	6	33	7
2 Больше-Грызловская . . . . .	1	2	2	2	11	29	6
3 Захарьинская . . . . .	1	3	1	2	14	34	7
4 Иваньковская . . . . .	1	2	1	2	13	25	7
5 Климовская . . . . .	1	2	1	2	10	23	7
6 Ковловская . . . . .	2	1	4	1	7	23	6
7 Колтовская . . . . .	2	3	5	1	3	20	5
8 Кончинская . . . . .	2	3	4	1	7	34	7
9 Кугуковская . . . . .	1	2	2	2	12	20	7
10 Диницкая . . . . .	1	2	2	2	9	21	5
11 Мокрянская . . . . .	1	3	1	2	15	15	4
12 Ростовецкая . . . . .	2	1	3	1	6	28	5
13 Спась-Журавенская . . . . .	2	1	4	1	5	21	4
14 Ямско-Слободская . . . . .	2	3	5	1	2	33	6
ИТОГО . . . . .	--	--	--	--	--	359	83



Название волостей.	Станъ.	УЧАСТОКЪ.				Количество.	
		Земскій.	Урядни-скій.	Призывной	Конскій.	Селеній.	Церквей.
Веневскій уѣздъ.							
1 Аксиньинская . . . . .	2	2	7	3	18	18	4
2 Бороздинская . . . . .	1	5	2	2	13	16	4
3 Васильевская . . . . .	2	2	7	1	6	20	4
4 Городенская . . . . .	1	5	4	1	7	21	3
5 Дьявоновская . . . . .	2	2	7	3	21	11	1
6 Казанская . . . . .	1	5	4	2	16	17	3
7 Клинская . . . . .	2	1	8	1	5	19	6
8 Кормовская . . . . .	1	4	1	2	11	11	3
9 Кослевская . . . . .	2	2	5	3	22	21	6
10 Куребинская . . . . .	2	3	5	3	23	14	4
11 Новоприборная . . . . .	1	4	3	1	8	12	5
12 Озеренская . . . . .	1	1	4	1	8	11	3
13 Повѣтгаинская . . . . .	1	4	1	1	3	10	4
14 Подхоженская . . . . .	1	4	1	3	20	2	1
15 Прудическая . . . . .	1	3	1	1	2	7	1
16 Серебряно-Прудская . . . . .	2	3	5	3	17	3	2
17 Спасская . . . . .	1	5	2	2	4	8	1
18 Студенецкая . . . . .	2	2	7	1	4	17	2
19 Толстовская . . . . .	2	3	6	3	24	18	4
20 Узуновская . . . . .	2	2	6	3	19	10	3
21 Урусовская . . . . .	1	4	3	2	10	8	2
22 Холтобинская . . . . .	1	5	3	2	15	15	3
23 Щучьинская . . . . .	2	3	8	1	2	12	4
24 Юдинская . . . . .	1	5	2	2	12	12	3
ИТОГО . . . . .	—	—	—	—	—	313	76

Название волостей.	Станъ.	УЧАСТОКЪ.				Количество	
		Земскій.	Урядническій.	Призывной	Ковскій.	Селеній.	Церквей.
Епифанскій уѣздъ.							
1 Архангельская . . . . .	2	3	10	2	8	10	2
2 Бобриковская . . . . .	1	4	2	3	2	8	1
3 Богдановская . . . . .	1	4	1	1	8	15	2
4 Бучальская . . . . .	2	1	7	2	4	9	1
5 Гранковская . . . . .	1	4	3	3	3	21	3
6 Ильинская . . . . .	2	3	10	1	8	9	1
7 Каменная . . . . .	1	4	2	3	2	5	1
8 Клекотовско-Цетрушинская.	1	5	4	1	5	10	2
9 Краснопольско-Покровская.	1	5	5	1	3	14	4
10 Куликовская . . . . .	2	2	9	2	4	9	2
11 Люторская . . . . .	1	3	2	1	2	8	2
12 Милославская . . . . .	2	2	7	2	4	18	1
13 Молоденская . . . . .	2	1	6	2	4	10	3
14 Муровлянская . . . . .	2	3	10	1	7 и 8	24	3
15 Нагишевско-Орловская . . . . .	2	5	6	1	5	9	3
16 Никольская . . . . .	2	3	9	2	2	20	4
17 Ново-Федосовская . . . . .	1	2	5	1	3	26	3
18 Орловская . . . . .	2	1	8	2	6	16	3
19 Рыхотская . . . . .	2	1	8	2	6	10	1
20 Смородинская . . . . .	1	4	1	3	2	7	2
21 Соколовская . . . . .	1	4	3	4	3	18	4
22 Троицкая . . . . .	2	2	10	1	8	11	1
23 Хитровщинская . . . . .	1	5	4	3	3	6	1
24 Хованская . . . . .	2	1	8	2	4	11	2
ИТОГО . . . . .	—	—	—	—	—	304	52





Название волостей.	Станъ.	УЧАСТОКЪ.				Количе- ство.	
		Земскій.	Урядиче- скій.	Призывной	Конскій.	Селеній.	Церквей.
Зогородицкій уѣздъ.							
1 Болотовская . . . . .	3	3	5	1	6	14	3
2 Верхоульская . . . . .	3	4	7	4	26	5	1
3 Воловская . . . . .	2	5	8	4	27	5	2
4 Дѣдловская . . . . .	1	1	3	2	8	18	5
5 Гевлевская . . . . .	3	3	4	1	3	3	1
6 Казанская . . . . .	2	4	11	4	23	22	5
7 Коломенская . . . . .	2	6	9	3	18	6	1
8 Кузнецовская . . . . .	1	2	2	2	14	15	1
9 Кузовская . . . . .	3	3	5	1	29	1	1
10 Курагинская . . . . .	1	1	1	2	9	30	4
11 Ломовская . . . . .	3	3	4	1	5	3	1
12 Луговская . . . . .	2	5	11	4	28	28	1
13 Любимовская . . . . .	2	5	10	3	20	8	2
14 Маклецкая . . . . .	1	2	1	2	11	25	4
15 Малевская . . . . .	3	6	6	3	16	2	1
16 Михайловская . . . . .	2	6	9	3	15	5	4
17 Непрядвенская . . . . .	2	6	9	3	19	3	2
18 Никитская . . . . .	2	5	8	4	21	3	2
19 Ново-Покровская . . . . .	1	2	2	1	2	7	1
20 Огаревская . . . . .	2	4	11	4	24	15	3
21 Орловская . . . . .	1	1	2	2	13	13	1
22 Папоротская . . . . .	3	6	6	3	17	14	2
23 Шлесинская . . . . .	3	4	7	4	25	10	2
24 Сергѣевская . . . . .	1	1	1	2	10	45	7
25 Сохоловская . . . . .	2	5	10	4	22	22	3
26 Супоневская . . . . .	1	2	3	2	12	24	2
27 Товарковская . . . . .	3	3	5	1	7	5	1
28 Черняевская . . . . .	3	4	4	1	4	8	1
ИТОГО . . . . .	—	—	—	—	—	359	61



Название волостей.	Станъ.	УЧАСТОКЪ				Количе- ство.	
		Земскій.	Урядниче- скій.	Призывной	Конскій.	Селеній.	Церквей.
Ефремовскій уѣздъ.							
1 Авдуловская . . . . .	2	3	7	4	22	18	2
2 Березовская . . . . .	1	6	4	3	17	29	3
3 Богородицко-Локотецкая . . . . .	1	6	4	3	14	11	2
4 Буреломская . . . . .	3	5	13	2	10	17	2
5 Георгиевская . . . . .	3	1	11	2	8	23	5
6 Дарищенская . . . . .	1	6	5	3	6	14	3
7 Дмитриевская . . . . .	1	1	3	3	16	8	2
8 Дмитриевско-Локотецкая . . . . .	1	6	5	3	18	18	2
9 Долгольсковская . . . . .	3	4	11	2	11	31	6
10 Замарайская . . . . .	2	2	6	1	5	16	4
11 Каменская . . . . .	3	1	10	2	13	24	4
12 Куркинская . . . . .	2	3	9	4	21	16	2
13 Лобановская . . . . .	1	2	1	1	1	14	3
14 Никольско-Птанская . . . . .	2	5	8	4	25	30	2
15 Острожатская . . . . .	3	4	12	2	2	12	1
16 Павлохутурская . . . . .	3	5	13	1	7	22	2
17 Сергеевская . . . . .	2	5	8	4	23	34	2
18 Силинская . . . . .	2	3	9	4	14	12	2
19 Ситовская . . . . .	3	4	12	2	9	17	2
20 Солдатская . . . . .	2	3	6	4	5	7	2
21 Старогольская . . . . .	3	6	10	3	3	18	1
22 Староказачья . . . . .	1	4	2	1	1	17	3
23 Стрѣлецкая . . . . .	2	5	6	4	5	7	3
24 Ступинская . . . . .	2	2	7	1	2	21	5
25 Ушаковская . . . . .	1	1	3	3	4	18	3
26 Хорошеводская . . . . .	2	3	7	4	27	24	5
27 Шиповская . . . . .	1	2	1	1	4	31	2
ИТОГО . . . . .	—	—	—	—	—	509	74



Название волостей.	Станъ.	УЧАСТОКЪ.				Количество.	
		Земскій.	Урядническій.	Призывной	Конскій.	Селеній.	Церквей.
Новосильскій уѣздъ.							
1 Березовская . . . . .	1	6	3	1	20	8	5
2 Бредихинская . . . . .	3	3	8	3	12	13	2
3 Вяжевская . . . . .	1	2	2	3	3	7	2
4 Голунская . . . . .	3	3	10	2	16	7	2
5 Жердевская . . . . .	1	2	2	3	4	9	2
6 Знаменская . . . . .	1	2	2	3	10	15	1
7 Каменская . . . . .	2	1	7	1	18	10	4
8 Кириковская . . . . .	3	3	9	3	11	5	1
9 Косаревская . . . . .	2	5	4	2	13	16	4
10 Ломецко-Сѣтушинская . . . . .	1	2	3	1	10	14	3
11 Ломиполозовская . . . . .	1	3	1	3	2	15	2
12 Михайловская . . . . .	2	4	7	2	17	17	1
13 Моховская . . . . .	3	4	10	2	8	19	4
14 Нижне-Залегощинская . . . . .	2	6	7	1	18	2	3
15 Паньковская . . . . .	3	4	10	2	9	16	3
16 Перестряжская . . . . .	3	3	9	3	11	19	2
17 Покровская на Раковѣ . . . . .	3	4	8	2	9	18	1
18 Покровско-Гадинская . . . . .	2	1	5	1	7	8	1
19 Покровско-Корсаковская . . . . .	3	3	8	3	12	20	3
20 Прудовская . . . . .	3	5	9	1	14	7	1
21 Сергіево-Скворченская . . . . .	1	6	3	1	6	8	2
22 Скородненская . . . . .	2	1	5	1	7	1	1
23 Среднинская . . . . .	2	1	5	2	7	10	3
24 Судбищенская . . . . .	2	4	6	2	15	29	2
25 Суровская . . . . .	2	5	4	2	8	6	1
26 Толстенковская . . . . .	1	2	1	3	5	22	4
27 Черемошенская . . . . .	1	2	1	3	4	10	3
ИТОГО . . . . .	—	—	—	—	—	331	63



Название волостей.	Станъ.	УЧАСТОКЪ.				Количе- СТВО.	
		Земскій.	Урядниче- скій.	Призывной	Конскій.	Селешій.	Церквей.
Чернскій уѣздъ.							
1 Алексѣевская . . . . .	2	3	6	2	15	14	3
2 Бобриковская . . . . .	1	5	4	3	18	20	4
3 Бредихинская . . . . .	1	1	3	1	2	33	5
4 Велье-Никольская . . . . .	1	2	1	1	7	16	2
5 Волче-Дубровская . . . . .	2	3	7	2	14	17	1
6 Дупенская . . . . .	2	4	5	2	9	21	4
7 Лицицкая . . . . .	2	4	5	3	21	18	4
8 Луженская . . . . .	1	5	3	3	20	43	5
9 Мало-Скуратовская . . . . .	1	2	1	1	6	17	2
10 Мещеринская . . . . .	2	3	7	2	12	13	2
11 Никольско-Вяземская . . . . .	1	5	4	3	17	16	2
12 Покровская . . . . .	2	3	7	2	13	15	1
13 Раевская . . . . .	2	3	8	2	16	20	1
14 Селезневская . . . . .	2	2	8	1	8	22	2
15 Сергѣевская . . . . .	2	4	6	3	23	25	3
16 Синдѣевская . . . . .	1	2	1	1	5	28	3
17 Скородненская . . . . .	2	4	8	2	10	20	2
18 Спасская, на Шлавицѣ . . . . .	2	4	8	2	11	27	3
19 Теплинская . . . . .	1	5	4	3	19	20	5
20 Троицкая, на Филиной Зушѣ . . . . .	3	5	5	3	20	16	2
21 Троицко-Бачуринская . . . . .	1	2	2	1	4	26	3
22 Тургеневская . . . . .	1	1	2	1	3	40	4
23 Чернско-Слободская . . . . .	1	1	3	1	25	13	2
24 Языковская . . . . .	2	3	6	3	21	15	1
ИТОГО . . . . .	—	—	—	—	—	515	66

Название волостей.	Станъ.	УЧАСТОКЪ.				Количество.	
		Земскій.	Урядническій.	Призывной	Конскій.	Селеній.	Церквей.
Крапивенскій уѣздъ.							
1 Архангельская . . . . .	1	5	2	1	17	5	1
2 Голощаповская . . . . .	1	5	4	1	12	8	1
3 Даниловская . . . . .	1	5	2	1	17	6	1
4 Должанская . . . . .	2	2	8	1	5	21	6
5 Ивонская . . . . .	2	2	7	2	10	21	3
6 Кобелевская . . . . .	2	2	8	2	6	8	1
7 Костомаровская . . . . .	2	3	7	1	10	33	2
8 Краснинская . . . . .	1	1	3	2	15	11	2
9 Красногорская . . . . .	1	1	2	2	16	16	5
10 Ломинцевская . . . . .	2	2	6	1	4	24	3
11 Лапотковская . . . . .	1	1	4	2	11	16	4
12 Московская . . . . .	2	5	1	1	1	19	3
13 Нарышкинская . . . . .	1	4	5	2	8	14	2
14 Переволокская . . . . .	2	3	1	1	2	5	5
15 Пирогово-Зыковская . . . . .	1	4	4	2	8	9	1
16 Потемкинская . . . . .	2	3	6	1	3	20	3
17 Ржавская . . . . .	2	1	7	2	9	6	1
18 Сергѣевская . . . . .	1	4	3	2	5	10	5
19 Сорочинская . . . . .	1	4	5	2	13	11	1
20 Спасская . . . . .	2	2	8	2	7	13	4
21 Паревская . . . . .	1	1	5	2	9	12	3
22 Ясенковская . . . . .	2	3	6	1	4	22	2
ИТОГО . . . . .	—	—	—	—	—	810	59



Название волостей,	Станъ.	УЧАСТОКЪ.				Количе- ство.	
		Земскій.	Урядниче- скій.	Призывной	Ковскій.	Селеній.	Церквей.
Одоевскій уѣздъ.							
1 Бабошинская . . . . .	2	4	6	2	15	18	4
2 Березовская . . . . .	2	4	5	2	21	16	2
3 Воскресенская . . . . .	2	4	6	2	17	7	2
4 Глинницкая . . . . .	2	3	7	2	18	12	3
5 Дряпловская . . . . .	1	2	2	1	12	8	2
6 Жестовская . . . . .	1	2	4	1	10	16	3
7 Ивановская . . . . .	1	1	1	1	2	21	4
8 Пвицкая . . . . .	1	2	2	1	8	20	7
9 Кавюлькинская . . . . .	2	3	7	2	13	21	4
10 Лужелская . . . . .	2	3	6	2	19	23	3
11 Никольская-Жупань . . . . .	1	1	3	1	5	23	5
12 Никольская, на Уиѣ . . . . .	2	3	6	2	14	15	3
13 Покровская . . . . .	1	2	1	1	6	21	3
14 Протасовская . . . . .	2	4	5	2	16	8	4
15 Рылевская . . . . .	1	2	4	1	9	12	2
16 Сомовская . . . . .	1	1	3	1	4	29	6
17 Скомерошенская . . . . .	2	2	7	2	20	18	3
18 Спасская . . . . .	1	1	3	1	3	15	3
19 Староѣсковская . . . . .	1	2	1	1	7	27	3
20 Стрѣлецкая . . . . .	1	1	4	1	11	18	2
21 Ясеновская . . . . .	2	4	5	2	22	12	2
ИТОГО . . . . .	—	—	—	—	—	360	70



Название волостей.	Станъ.	УЧАСТОКЪ.				Количе- ство.	
		Земскій.	Урядническій.	Призывной	Копскій.	Селеній.	Церквей.
<b>Бѣлевскій уѣздъ.</b>							
1 Бобровская . . . . .	2	4	5	2	7	16	2
2 Волотская . . . . .	1	1	2	2	4	15	4
3 Бухоговицкая . . . . .	2	3	4	2	6	6	1
4 Володьковская . . . . .	1	1	2	2	4	10	5
5 Дураковская . . . . .	1	1	1	1	2	13	4
6 Зайцевская . . . . .	1	2	1	1	3	3	1
7 Литвиновская . . . . .	2	4	3	2	6	10	2
8 Лиховицкая . . . . .	1	2	1	1	2	18	3
9 Лучанская . . . . .	2	4	3	2	7	12	4
10 Мишино-Полянская . . . . .	2	4	3	2	7	17	5
11 Монаенская . . . . .	2	3	5	2	5	8	3
12 Ново-Долецкая . . . . .	1	2	1	1	3	12	5
13 Петрищевская . . . . .	1	2	1	1	3	10	2
14 Погорѣльская . . . . .	1	1	2	2	5	14	2
15 Полянская . . . . .	2	3	4	2	6	15	2
16 Свѣховская . . . . .	1	1	2	1	2	11	2
17 Сороболѣтовская . . . . .	2	3	4	2	5	9	1
18 Стрѣлецкая . . . . .	1	2	2	1	2	17	2
<b>ИТОГО . . . . .</b>	—	—	—	—	—	216	50



ОБЩАЯ ТАБЛИЦА ПО ГУБЕРНИИ.								
НАЗВАНІЕ УѢЗДОВЪ.	Ч И С Л О.							
	Становъ.	УЧАСТКОВЪ.				Волостей.	Селеній.	Церквей.
		Зем-скихъ.	Урядни-ческихъ.	Привы-ныхъ.	Кон-скихъ.			
Тумскій . . . . .	3	4	7	3	19	17	427	78
Алексинскій . . . . .	2	4	6	2	20	19	367	74
Каширскій . . . . .	2	3	5	2	15	14	359	83
Веневскій . . . . .	2	5	8	3	24	24	313	76
Ецифанскій . . . . .	2	5	10	4	8	24	304	52
Богородицкій . . . . .	3	6	11	4	29	28	359	61
Ефремовскій . . . . .	3	6	13	4	27	27	509	74
Новосемѣнскій . . . . .	3	6	10	3	20	27	331	63
Чернскій . . . . .	3	5	8	3	25	24	515	66
Крапивенскій . . . . .	2	5	8	2	17	22	310	59
Одоевскій . . . . .	2	4	7	2	22	21	360	70
Бѣлевскій . . . . .	2	4	5	2	7	18	216	50
Итого по губернии.	29	57	98	34	233	265	4370	806

# ОТДѢЛЪ III.



СВѢДѢНІЯ О ЯРМАРКАХЪ И БАЗАРАХЪ  
ВЪ ТУЛЬСКОЙ ГУБЕРНІИ.





# СВѢДѢНІЯ

о ярмаркахъ въ Тульской губерніи.

Гдѣ бываютъ.	Названія.	Когда бываютъ.	Сколько времени
<b>Въ г. Тулѣ.</b>			
Въ Покровскомъ пер., бл. ц. Покрова.	Пятницкая.	Въ 10-ю Пятницу послѣ Пасхи.	По 1-му дню.
Близъ Казанской церкви.	Казанская.	8 Юля.	
<b>Въ уѣздѣ.</b>			
Въ с. Хотушахъ. Машковской вол.	Муроносицкая.	Въ 3 Воскресенье послѣ Пасхи.	По 2 дн.
	Никольская.	9 Мая.	
	Воздвиженская	14 Сентября.	
<b>Въ г. Алексинѣ.</b>	Вознесенская.	На Вознесеніе	По 1-му дню.
	Троицкая.	На Троицынъ день.	
	Космо-Даміанск.	1 Юля.	7 дней.
	Ивановская.	29 Августа.	
<b>Въ уѣздѣ.</b>			
Въ с. Новомъ Павшинѣ.	Масленичная.	Во вторникъ на сырной недѣлѣ.	По 1-му дню.
	Пятницкая.	Въ 10-ю Пятницу послѣ Пасхи.	

Въ с. Дмитріевскомъ.	Муроносицкая.	Въ 3-е Воскресенье по слѣ Пасхи.	По 1-му дню.
	Тихвинская. Ивановская.	26 Іюня. 23 Сентября.	
Въ с. Наспицахъ	Борисо-Глѣбск.	( 2 Мая. ( 24 Іюля.	4 дня.
Въ с. Берникахъ. Въ с. Миротинѣ.	Космо-Даміанск Ильинская.	1 Іюля. 20 Іюля.	
Въ г. Каширѣ.	Георгіевская.	23 Апрѣля.	По 1-му дню.
	Вознесенская. Пятницкая.	На Вознесеніе Въ 10-ю Пятницу послѣ Пасхи	
	Никитская. Покровская.	15 Сентября. 1 Октября.	
Въ уѣздѣ.			
Въ с. Иваньковѣ.	( Петропавловск.	29 Іюня.	По 1-му дню.
	( Казанская.	8 Іюля.	
Въ с. Поповкѣ.	Борисо-Глѣбск.	2 Мая.	По 1-му дню.
Въ с. Козловкѣ.	Никольская.	9 Мая.	
Въ с. Гритчинѣ.	Троицкая.	На Троицынъ день.	
Въ с. Богатищ.-Подлѣсномъ.	Казанская.	8 Іюля.	3 дня.
Въ с. Захарьинѣ	Сергіевская.	25 Сентября.	
Въ г. Веневѣ	Пятницкая.	Въ 10-ю Пятницу послѣ Пасхи.	



Въ уѣздѣ.			
Въ с. Осановѣ.	Казанская.	8 Юля.	(По 1-му
Въ с. Дьяконовѣ.	Успенская.	15 Августа.	дню.
Въ с. Иванъ-Озерѣ.	Рождественско-Крещенская.	26 Декабря.	15 дней
<b>Въ г. Епифани.</b>	Алексѣевская.	Съ 1 по 17 Марта.	17 дней
	Никольская.	9 Мая.	(По 1-му
	Ивановская.	29 Августа.	дню.
Въ уѣздѣ.			
Въ с. Бучалкахъ	Тихвинская.	Съ 25 по 27 Юня.	2 дня.
Въ с. Нагишахъ.	Смоленская.	28 Юля.	1 день.
Въ с. Хованщинѣ	Троерученская.	12 Юля.	1 день.
Въ с. Клеботкахъ	Никитская.	15 Сентября.	3 дня.
<b>Въ г. Богородицкѣ.</b>	Георгиевская.	Съ 1 по 24 Апрѣля.	24 дня.
	Казанская.	Съ 7 по 9 Юля	} По 2 дн.
	Рождественская.	Съ 7 по 9 Сентября.	
Въ уѣздѣ.			
Въ с. Арсеньевѣ.	Пятницкая.	Въ 9-ю Пятницу послѣ Пасхи.	1 день.
Въ с. Дѣдиловѣ.	( Тихвинская	16 Юня.	3 дня.
	( Покровская.	1 Октября.	4 дня.
Въ с. Михайловс	Петровская.	29 Юня	} По 1-му
Въ с. Казанскомъ	Богородице-Рождествен.	8 Сентября.	
Въ с. Рождествен.	— —	21 Сентября.	} дню.
Въ с. Никитск.	Троицкая.	Въ день Святаго Духа.	
Въ с. Новгородскомъ.	Владимірская.	23 Юня.	





Зъ г. Ефремовъ.	Благовѣщенская.	25 Марта.	По 2 дн.
	Никольская	9 Мая.	
	Никитская.	15 Сентября.	5 дней.
	Покровская.	1 Октября.	
	Пятницкая.	На 10 недѣль Послѣ Пасхи	По 2 дн.
Въ уѣздѣ.			
Въ с. Тюртени.	Казанская	8 Юля.	По 3 дн.
Въ с. Авдуловъ.	Иоанна Воина.	30 Юля.	
Въ с. Куркинъ.	Предтеченская.	29 Августа	
Зъ г. Новосили.	Предоловенская.	На преполо- веніе.	По 2 дн.
	Ильинская.	20 Юля.	
	Успенская.	15 Августа.	
	Въ уѣздѣ.		
Въ с. Покров- скомъ Корсаковъ	Пафнутаевская.	1 Мая.	1 день
Въ с. Глубкахъ.	Рождественская.	8 Сентября.	2 дня.
Въ с. Косаревъ.	Никольская.	9 Мая.	
Въ с. Нижней Залегощи.	Никольская.	9 Мая.	
Въ с. Задушномъ	Вознесенская.	На Вознесеніе	
Въ с. Колпнѣ.	Троицкая.	На Троицынъ день.	
	Пятницкая.	Въ 10-ю Пят- ницу, послѣ Пасхи.	По 1 дн.
Въ с. Плоскомъ.	Предтеченская.	(25 Мая. (29 Августа.	
Въ с. Ломцахъ.	Космо-Даміанск.	1 Юля.	
Въ с. Скородномъ	Казанская.	8 Юля.	
Въ с. Кирикахъ.	Бириковская.	15 Юля.	



Въ с. Михайловскомъ, Мансурово тожъ.	Спасская.	16 Августа.	} По 1-му дню.
Въ с. Березовцѣ.	Введенская.	21 Ноября.	
Въ г. Черни.	Никольская.	9 Мая.	} (По 1-му дню.) 3 дня.
	Казанская.	8 Юля.	
	Покровская.	1 Октября.	
Въ уѣздѣ.			
Въ с. Языковѣ.	Никольская.	9 Мая.	2 дня.
Въ с. Синдѣевѣ	Никольская.	9 Мая.	
Въ с. Вознесенскомъ.	Вознесенская.	На Вознесеніе	
Въ с. Троицкомъ	Троицкая.	На Троицынъ день.	
Въ с. Озеркахъ	Пятницкая.	Въ 10-ю Пятницу послѣ Пасхи.	} По 1-му дню.
Въ с. Тихвинскомъ.	Тихвинская.	26 Юня.	
Въ с. Раевѣ.	Преображенская.	6 Августа.	}
	Богородице-Рождественская.	8 Сентября.	
Въ г. Крапивнѣ.	Борисо-Глѣбская	2 Мая.	} По 1-му дню.
	Троицкая.	На Троицынъ день.	
	Космо-Даміанск.	1 Юля и 1 Ноября.	
	Покровская.	1 Октября	
Въ уѣздѣ.			
Въ с. Лапотковѣ.	Никольская.	9 Мая.	} (По 1-му дню.)
Въ с. Сергіевскомъ.	Сергіевская.	25 Сентября.	



Зъ г. Одоевъ.	— —	2 Марта.	
	Георгиевская. Пятницкая.	23 Апрѣля. Въ 10-ю Пят- ницу послѣ Пасхи.	
	Пятницкая.	Въ 11-ю Пят- ницу послѣ Пасхи.	По 1-му дню.
	Пятницкая.	Въ 12-ю Пят- ницу послѣ Пасхи.	
	Богородице-Рож- дественская.	8 Сентября.	
	Сергиевская	25 Сентября.	3 дня.
	Скорбященская.	24 Октября.	1 день.
Въ уѣздъ.			
Въ с. Дряплахъ.	Иоанна Постника.	27 Августа.	3 дня.
Зъ г. Бѣлевъ.	Богородице-Рож- дественская.	Съ 8 по 16 Сентября.	8 дней
Въ уѣздъ.			
Въ с. Щетининъ	Георгиевская.	23 Апрѣля.	1 день.





# СВѢДѢНІЯ

о базарахъ въ Тульской губерніи.

ГДѢ БЫВАЮТЪ.	По какимъ днямъ.
<p style="text-align: center;"><b>Въ г. Туль.</b></p> <p>На Толкучемъ Рынкѣ, во- кругъ Казанской ц., на Хлѣбной Конной, Арсенальной и Чул- ковской площадяхъ . . . .</p>	<p>По Воскресеньямъ и Четвергамъ.</p>
<p style="text-align: center;">Въ уѣздѣ:</p> <p>Въ с. Хотушахъ . . . .</p>	<p>По Воскресеньямъ.</p>
<p><b>Въ г. Алексинѣ</b> . . . .</p> <p style="text-align: center;">Въ уѣздѣ:</p>	<p>По Понедѣльникамъ и Четвергамъ.</p>
<p>Въ с. Дмитріевскомъ . . . .</p> <p>Въ с. Ненашевѣ . . . .</p> <p>Въ с. Алешнѣ . . . .</p>	<p>По Субботамъ.</p> <p>По Воскресеньямъ.</p>
<p><b>Въ г. Каширѣ</b> . . . .</p> <p style="text-align: center;">Въ уѣздѣ:</p>	<p>По Понедѣльникамъ и Четвергамъ.</p>
<p>Въ с. Мокрый Корь . . . .</p> <p>Въ с. Останкинѣ . . . .</p>	<p>По Пятницамъ.</p> <p>Во Вторникъ на ма- сляницѣ.</p>
<p><b>Въ г. Веневѣ</b> . . . .</p>	<p>По Пятницамъ и Вос- кресеньямъ.</p>



## Въ уѣздѣ:

Въ с. Гремячемъ . . .  
 Въ с. Иванъ Озерѣ . . .  
 Въ с. Дьяконовѣ . . .  
 Въ с. Серебряныхъ Прудахъ

По Средамъ.  
 По Понедѣльникамъ.  
 По Вторникамъ.  
 По Воскресеньямъ.

## Въ г. Епифани.

## Въ уѣздѣ:

Въ с. Хитровщинѣ . . .  
 Въ с. Клекоткахъ . . .  
 Въ с. Монастырщинѣ . . .

По Средамъ.  
 По Четвергамъ.  
 По Субботамъ.

## Въ г. Богородицкѣ . . .

По Средамъ и Суб-  
 ботамъ.

## Въ уѣздѣ:

Въ с. Любимовѣ . . .  
 Въ с. Никитскомъ . . .  
 Въ с. Огаревѣ . . .  
 Въ с. Черняевѣ . . .  
 Въ с. Дѣдиловѣ . . .  
 Въ с. Михайловскомъ . . .

По Понедѣльникамъ.  
 По Вторникамъ.  
 По Четвергамъ.  
 По Пятницамъ.  
 По Воскресеньямъ.

## Въ г. Ефремовѣ.

## Въ уѣздѣ:

Въ с. Воскресенскомъ . . .  
 Въ с. Куркинѣ . . .  
 Въ с. Калномъ . . .  
 Въ с. Архангельскомъ . . .

По Пятницамъ и Вос-  
 кресеньямъ.

По Субботамъ.  
 По Воскресеньямъ.  
 23 Апрѣля.  
 15 Августа.



Въ г. Новосили . . . .	По Пятницамъ и Воскресеньямъ.
Въ уѣздѣ:	
Въ с. Покровскомъ . . . .	По Воскресеньямъ.
Въ г. Черни . . . . .	По Пятницамъ.
Въ уѣздѣ нѣтъ.	
Въ г. Крапивнѣ . . . . .	По Понедѣльникамъ и Четвергамъ.
Въ уѣздѣ.	
Въ с. Сергіевскомъ. . . . .	По Вторникамъ
Въ г. Одоевѣ . . . . .	По Понедѣльникамъ и Четвергамъ.
Въ уѣздѣ:	
Въ Дроковѣ. . . . .	По Воскресеньямъ.
Въ г. Бѣлевѣ . . . . .	По Пятницамъ и Воскресеньямъ.
Въ уѣздѣ:	
Въ дер. Князевскихъ дворахъ.	По Четвергамъ.





# ОТДѢЛЪ IV.



1. Свѣдѣнія о почтово-телеграфныхъ и почтовыхъ учрежденіяхъ въ Тульской губерніи.
2. Свѣдѣнія о почтовыхъ трактахъ Тульской губерніи.



Названіе учрежденій.	Г д ѣ н а х о д я т с я .	
	У ѣ з д ѣ .	В о д о с т ѣ .
Почтово-телеграфныя конторы.		
Алексинъ.		
Вогородицкѣ.		
Вьгевъ		
Веневъ.		
Епифань.		
Ефремовъ.		
Кашира.		

Дни отправленія почты.	Расстояніе отъ	
	Уѣзднаго города.	Железнодорожной станціи.
Ежедневно.	—	3 <sup>1</sup> / <sub>4</sub>
Ежедневно.	—	1 <sup>3</sup> / <sub>4</sub>
Въ <i>Мондники</i> : обыкновенныя — по Понедѣльн. Четвер. и Субботамъ.	—	—
Въ <i>Ясенки</i> : оконныя по Субботамъ и обыкновенныя по Понедѣльникамъ и Четвергамъ.	—	—
Въ <i>Орелъ</i> : оконныя по Вторн. и Пятниц. и обыкновенныя по Воскресеньямъ и Средамъ.	—	—
Въ <i>Калузу</i> : оконныя — по Понед. и Пятн. и обыкновенныя по Понед. и Четверг.	—	—
Въ <i>Тулу</i> : оконныя — по Воскр., Понед., Сред. и Пятницамъ.	—	—
Въ <i>Гасны</i> : оконныя — по Вторникамъ и Субботамъ и обыкновенныя — по Воскрес. и Четвергамъ.	—	—
Въ <i>Гремьяче</i> : обыкновенныя — по Воскресеньямъ и Четвергамъ.	—	15
Ежедневно.	—	21 <sup>1</sup> / <sub>2</sub>
Въ <i>Дмитриевское</i> : оконныя — по Средамъ и Субботамъ и обыкновенныя по Понедѣльникамъ и Пятницамъ.	—	50

Название Учреж- дений.	Г д ъ н а х о д я т с я .	
	У ъ з д ъ .	В о л о с т ь .
Крапивня.		
Новосиль.		
Одоевъ.		
Сергiевское.	Крапивенскiй.	Сергiевская.
Тула.		
Чернь.		
<b>Почтово-телеграф- ныя отдѣленiя.</b>		
Барятино.	Вороглицкiй.	
Верховье.	Новосильскiй.	
Клеботки.	Епифанскiй.	
Михайловское.	Вороглицкiй.	
Першино.	Алексинскiй.	

## Дни отправленiя почтъ.

	Расстоянiе отъ	
	Уѣзднаго города.	Железно- дорожной станци.
Въ Ясенки: одноконныя—по Средамъ и Суббот. и обыкновенныя—по Понедѣльн. и Четвергамъ.	—	27 1/4
Въ Бѣлесс: одноконныя—по Четвергамъ и обыкновенныя по Вторникамъ и Суббот.	—	14
Въ Ясенки: одноконныя—по Субботамъ и обыкновенныя—по Понед. и Четверг.	—	23/4
Въ Бѣлесс: одноконныя—по Четвер- гамъ и обыкновенныя по Вторн. и Суббот.	—	31/4
Ежедневно.	—	9
Ежедневно.	—	12
Ежедневно.	—	на станцiи
Ежедневно.	—	вблизи станци.
Ежедневно.	—	25
Ежедневно, а съ 15 Октября по 15 Мая по Понедѣльникамъ, Средамъ и Пят- ницамъ.	—	—



Название учреждени-	Г д ъ н а х о д я т с я .	
	У ѣ з д ъ .	В о л о с т ь .
Серебрянка Пруды.	Веневскій.	
Окунатово.	Чернскій.	
Погосте.	Веневскій.	
Пуда.	Въ городѣ.	
Холутово.	Новосильскій.	
<b>Почтовый отдѣленія.</b>		
Вобрики.	Епифанскій.	
Волмазовка.	Одоевскій.	
Волково.	Новосильскій.	
Тремачее.	Веневскій.	

### Дни отправленія почты.

	Расстояние отъ	
	Уѣзднаго города.	Железнодорожной станицы.
Въ <i>Толстые</i> : одноконныя—по Вторн. и Суббот. и обыкновенныя—по Воскрес. и Четвергамъ.	33	—
Ежедневно	—	въ близки станицы.
Въ <i>Серебряные Пруды</i> : одноконныя—по Вторникамъ и Субботамъ и обыкновенныя—по Воскрес. и Четвергамъ.	23	—
Въ <i>Туды</i> : одноконныя—по Вторникамъ и Суббот. и обыкновенныя—по Воскрес. и Четвергамъ.	—	—
Ежедневно.	—	—
Ежедневно.	—	близъ станицы
Ежедневно.	—	5 1/4
Въ <i>Ясенки</i> : одноконныя—по Субботамъ и обыкновенныя—по Понед. и Четверг.	20	—
Въ <i>Билесы</i> : одноконныя—по Четверг. и обыкновенныя—по Вторник. и Суббот.	—	—
Въ <i>Черны</i> : обыкновенныя—по Вторн. и Субботамъ.	—	—
Въ <i>Венесы</i> : обыкновенныя—по Воскрес. и Четвергамъ.	34	—

Название учреж- дений.	Г д ъ на х о д я т с я .	
	У ъ з д ъ .	В о л о с ь .
Дмитриевское.	Алексинский.	
Долцы.	Вълевский.	
Доробино.	Вороглицкий.	
Елифанъ.	Елифанский.	
Иваньгово.	Каширский.	
Кадино.	Ефремовский.	
Корсаково.	Новосильский.	
Лазарево.	Крапивинский.	

Дни отправленія почты.

	Разстояние отъ	
	Уѣзднаго города.	Железно-дорожной станціи.
На ст. Пахомово: М. К. Ж. д. одноконныя—по Средамъ и Субботамъ и обыкновенныя—по Понедѣльн. и Пятницамъ. Въ Каширѣ: одноконныя—по Воскр. и Четверг. и обыкновенныя—по Вторник. и Субботамъ. Въ Каширѣ: одноконныя—по Понедѣл. и Пятницамъ и обыкновенныя—по Воскресеньямъ и Средамъ. Въ Орелѣ: одноконныя—по Вторник. и Пятниц. и обыкновенныя по Воскресен. и Средамъ. Въ Ефремовѣ: обыкновенныя—по Понед. и Пятницамъ. Въ Лазаревѣ: обыкновенныя—по Воскрес. и Четвергамъ. Ежедневно.	—        24 1/4   15	9 1/4        —  вблизи станціи.            —
Въ Дмитріевское: одноконныя—по Сред. и Субб. и обыкновенныя—по Понедѣл. и Пятницамъ. Въ Каширѣ: одноконныя—по Воскрес. и Четверг. и обыкновенныя—по Вторник. и Пятницамъ. Въ Ефремовѣ: обыкновенныя—по Понед. и Пятницамъ. Въ Лазаревѣ: обыкновенныя—по Воскр. и Четвергамъ. Въ Чернь: обыкновенныя—по Вторн. и Субб. Ежедневно.	24        15	26 1/2              вблизи станціи.



Название учреж- деній.	Г д ъ н а х о д я т с я .	
	У ъ з д ъ .	В о л о с т ь .
Далтево.	Тудьскій.	
Дубьяново.	Ефремовскій.	
Марьино.	Крививенскій.	
Монаенки.	Вдлевскій.	
Никитское.	Вогородицкій.	
Оболенское.	Вогородицкій.	
Суходоль.	Алексинскій.	
Узлова.	Вогородицкій.	
Холмобино.	Веневскій.	
Ясенки.	Крививенскій.	

## Дни отправленія почты.

	Расстояние отъ	
	Уѣзднаго города.	Железно- дорожной станціи.
Ежедневно.	—	вблизи станціи.
Ежедневно.	—	1 1/4
Въ <i>Ефремовъ</i> : обыкновенный—по По- недѣльникамъ и Пятницамъ. Въ <i>Даврово</i> : обыкновенный—по Вос- кресеньямъ и Четвергамъ. Въ <i>Бльезъ</i> : обыкновенный—по Вос- кресеньямъ. Средамъ и Пятницамъ. На ст. <i>Малеки</i> , Сызр.-Ваз. ж. д. обще- новенный—по Воскресеньямъ, Средамъ и Пятницамъ. Въ <i>Михайловское</i> : обыкновенный—по Понедѣльникамъ, Четвергамъ и Субботамъ.	22	—
Ежедневно.	—	вблизи станціи.
Ежедневно.	—	вблизи станціи
Ежедневно.	—	1/4
Въ <i>Венезъ</i> : обыкновенный—по Воскре- сеньямъ и Четвергамъ.	22	—
Ежедневно.	27 1/4	вблизи станціи.



# Росписаніе

ПОЧТОВЫХЪ ТРАКТОВЪ СЪ ПОКАЗА-  
НІЕМЪ ПЛАТЫ ЗА ПРОЃЗДЪ.



ИЗВАНИЕ.		СТАНЦИИ.	Разстояніе между станц.	Количество лошадей.
ТРАКТА.				
Тула—Веневъ.		Тульская . . . . Анишинская . . . . Веневская . . . .	— 27 21	18 8 8
Калуга—Орель.		Юринская, Калуж. г. Вьлевская . . . . Долецкая . . . . Волковская . . . .	— 18 1/2 24 1/4 21	— 8 6 —
Вьлевъ—Ясенки.		Вьлевская . . . . Вордановская . . . . Одоевская . . . . Дарыганская . . . . Крapiивенская . . . . Ясенковская . . . .	— 21 20 15 20 27 1/4	— 6 6 6 6 6 6
Пахомово—Кашира. (ст. Пахомовская, Мосовско-Курской желѣзной дороги).		Пахомовская . . . . Иваньковская . . . . Каширская . . . .	— 32 1/4 18 1/4	5 6 4
Иваново-Тарусса. (ст. Тарусская, Мосовско-Курской желѣзной дороги).		Ивановская . . . . Тарусская, Кал. губ.	— 17	6 —

ПЛАТА ЗА ПРОЕЗДЪ.			За за эстафетн.	Примѣчаніе.
За 2 лошади.	За 3 лошади.	За 4 экипажн.		
— 1 p. 82 к. 1 p. 46 к.	— 2 p. 73 к. 2 p. 19 к.	— 12 к. 12 к.	— 12 к. 12 к.	Плата за проездъ на 2 и 3 лошадей по-казана со включеніемъ 10 коп. Государственнаго сбора.
— 1 p. 31 к. 1 p. 65 1/2 к. 1 p. 46 к.	— 1 p. 96 1/2 к. 2 p. 48 1/4 к. 2 p. 19 к.	— 12 к. 12 к. 12 к.	— 12 к. 12 к. 12 к.	
— 1 p. 46 к. 1 p. 40 к. 1 p. 10 к. 1 p. 40 к. 1 p. 83 1/2 к.	— 2 p. 19 к. 2 p. 10 к. 1 p. 65 к. 2 p. 10 к. 2 p. 75 1/4 к.	— 12 к. 12 к. 12 к. 12 к. 12 к.	— 12 к. 12 к. 12 к. 12 к. 12 к.	За эстафету взимается по 5 коп. на каждую версту и лошадь независимо оплаты корреспонденціи установленными для каждого ея рода сборами.
— 2 p. 13 1/2 к. 1 p. 29 1/2 к.	— 3 p. 20 1/4 к. 1 p. 94 1/4 к.	— 12 к. 12 к.	— 12 к. 12 к.	
— 1 p. 22 к.	— 1 p. 83 к.	— 12 к.	— 12 к.	

# ДВОРЯНСКОЕ СОСЛОВІЕ

Тульской губерніи.

---

**ТОМЪ II.**

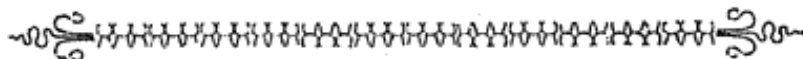

СОСТАВИЛЪ  
ДВОРЯНИНЪ ЕФРЕМОВСКАГО УЪЗДА  
Михаиль Тихоновичъ  
ЯБЛОЧКОВЪ.

Памятная книжка Тульской губерніи за 1900 г.



# 3.

## А) ИМУЩЕСТВА,

принадлежащія Тульскому Дворянству.

### 1. Недвижимыя Имущества.

1. Усадебное мѣсто на Большой Кіевской улицѣ мѣрою въ длину по Кіевской улицѣ и въ заднемъ концѣ 40 сажень, а въ ширину по Верхней Дворянской улицѣ въ полъ квартала, 41 сажень. Это мѣсто пріобрѣтено по купчимъ крѣпостямъ: 1) отъ тит. сов. Ив. Ал. Александрова, совершенной 29 марта 1837 г., за 12200 р. ассиг., а ему доставшееся по духовному завѣщанію отъ ст. сов. Дм. Сер. Мансурова. 2) отъ тит. сов. Александра Алексѣевича Темяшова, совершенной 26 августа 1837 г. за 7000 р. ассиг. На этомъ усадебномъ мѣстѣ выстроенъ домъ Дворянскаго Собранія и находится деревянный двухэтажный флигель, сдаваемый въ аренду Дворянскому клубу за 180 р. въ годъ для помѣщенія клубной прислуги.
2. Усадебное мѣсто на Большой Кіевской улицѣ (по другую сторону улицы, противъ перваго мѣста) мѣрою въ ширину 59 сажень, а въ длину 44 сажени, пріобрѣтенное по купчимъ крѣпостямъ: 1) отъ жены подполковника Федосьи Гавр. Темиряевой за 2000 р. сер., совершенной 24 января 1840 г. 2) отъ жены кол. ас. Екатер. Ив. Левицкой за 2000 р. сер., совершенной 27 марта 1840 г. 3) отъ мѣщанъ Гнидиныхъ съ публичныхъ торговъ, произведенныхъ въ Тульскомъ Губернскомъ Правленіи 22 Ноября 1860 г. по данной крѣпости, совершенной въ Тульской Палатѣ Гражданскаго



Суда 9 января 1861 г. за 532 руб. серебромъ. Первоначально Дворянство имѣло намѣреніе выстроить на этомъ усадебномъ мѣстѣ зданіе для гимназіи и пансіона для дворянскихъ дѣтей. Съ этой цѣлью Дворянство собирало капиталъ, который въ количествѣ 28571 р. 43 к. былъ переданъ въ 1862 г. начальству гимназіи для покупки теперешняго зданія гимназіи. Это усадебное мѣсто представляетъ въ настоящее время важную собственность для Тульского Дворянства и имѣетъ значительную цѣнность. Дворянство признаетъ это; 13 февраля 1880 г. оно постановило никогда не отчуждать это имущество. На этомъ мѣстѣ находятся: деревянный одноэтажный домъ, занятый тремя квартирами для чиновниковъ Депутатскаго Собранія; зданіе цирка, принадлежащаго Труцци, за плату 400 р. въ годъ.

3. Усадебное мѣсто съ домомъ и надворными постройками на Новой Дворянской улицѣ, шириною по улицѣ 10<sup>1</sup>/<sub>2</sub> саж., въ заднемъ концѣ 8<sup>1</sup>/<sub>2</sub> саж., длиною съ обѣихъ сторонъ по 35 саж., приобрѣтенное за 5000 р. по купчей крѣпости, совершенной 3 октября 1894 г. отъ Тульского Отдѣленія Государственнаго Банка, ликвидировавшаго дѣла бывшаго Александринскаго Тульского Банка, за которымъ это имущество, принадлежавшее поручику Вл. Мар. Стаховскому, осталось по залогу. Въ домѣ помѣщается Вдовій Домъ.
4. Имѣніе въ сельцѣ Шаховскомъ Ефремовскаго уѣзда 240 десятинъ и 30 десятинъ въ дачѣ села Теплаго Данковскаго уѣзда, по духовному завѣщанію отъ вдовы полковника Евстолиі Петр. Степановой, совершенному 14 января 1895 г. и утвержденному къ исполненію Тульскимъ Окружнымъ Судомъ 21 мая 1896 г. Имѣніе это находится въ пожизненномъ владѣніи брата завѣщательницы Петра Петр. Студеникина, и послѣ смерти его по волѣ завѣщательницы должно быть продано и вырученные деньги употреблены на стипендіи для бѣдныхъ дворянъ Тульской губерніи въ учебныхъ заведеніяхъ по усмотрѣнію Дворянства. Если же въ Тульской губерніи



будеть устроенъ пансіонъ для бѣдныхъ дворянъ, то деньги вырученныя отъ продажи имѣнія должны быть употреблены на этотъ предметъ.

5. Имѣніе въ Алексинскомъ уѣздѣ при селѣ Беховѣ 47 дес. 388 саж., въ 9 участкахъ, и при дер. Конюшиной 14<sup>1</sup>/<sub>2</sub> десят., всего 61 десят. 1588 саж., доставшееся Тульскому Дворянству, какъ выморочное, послѣ поручика Андрея Матв. Бѣльскаго, по опредѣленію Тульского Окружнаго Суда отъ 20 мая 1897 г. Земля сдается въ аренду крестьянамъ за 100 р. Предоставленіе выморочныхъ дворянскихъ имуществъ въ собственность Дворянства, а не казны, какъ было прежде, произошло въ недавнее время.

Собраніе 14 декабря 1882 г. постановило согласно предложенія. губерн. предвод. Свѣчина, въ виду состоявшагося Высочайшаго повелѣнія о пересмѣтрѣ и кодификаціи нашихъ гражданскихъ законовъ и образованія Комиссіи для составленія новаго гражданского Уложенія ходатайствовать предъ Правительствомъ о признаніи правъ дворянства на выморочныя имущества дворянъ своей губерніи и о поступленіи дворянскихъ выморочныхъ имуществъ въ собственность Дворянства той губерніи, гдѣ они откроются.

Государь Императоръ соизволилъ Высочайше утвердить 3 мая 1883 года Мнѣніе Государственнаго Совѣта объ обращеніи выморочныхъ имуществъ, остающихся послѣ дворянъ, въ собственность подлежащаго Дворянства, если умершій безъ потомства дворянинъ записанъ въ родословную книгу; если же онъ въ нее незаписанъ, то имущество его должно быть обращено по прежнему въ пользу казны.

По докладу о семъ Собранію 12 декабря 1895 г. Губернскимъ Предводителемъ и согласно его предложенію Дворянство постановило: 1) ходатайствовать предъ Правительствомъ объ измѣненіи закона 3 мая 1883 г. въ томъ смыслѣ, чтобы для предоставленія Дворянству выморочнаго имущества послѣ умершаго дворянина не требовалось внесенія его въ родословную книгу, а было бы достаточно принадлежности его къ потомственному дворянству;





2) предоставить Губернскому Предводителю уполномочить повѣреннаго на веденіе дѣлъ объ обращеніи остающихся послѣ дворянъ выморочныхъ имуществъ въ пользу Тульского Дворянства.

Собранію 11 декабря 1897 г. доложено, что въ пользу Тульского Дворянства поступило выморочное недвижимое имущество въ Алексинскомъ уѣздѣ послѣ смерти дворянина Андрея Матв. Бѣльскаго, при селѣ Беховѣ и деревни Конюшиной 61 д. 1588 саж. Въ виду предложенія отъ сосѣднихъ владѣльцевъ продать имъ это имѣніе Собрание 11 декабря 1897 г. постановило: предоставить Депутатскому Собранию установленіе продажной цѣны и совершеніе самой продажи означеннаго имѣнія.

## ДОМЪ

### Тульского Дворянскаго Собранія.

Долгое время Тульское Дворянство не имѣло собственнаго дома для своихъ Собраній. Въ 1830 годахъ нанимали домъ маіорши Капошкиной за 500 руб. ассиг. въ годъ, для канцеляріи и архива. Дворянскія Собранія происходили въ теперешнемъ помѣщеніи Губернскаго Правленія. Однако необходимость имѣть свой домъ сознавалась Дворянствомъ и еще въ 1837 г. приобрѣтены покупкой два мѣста на Кіевской улицѣ отъ Темяшова и Александрова (бывшее Мансурова) за 19200 р. ассигнаціями. Тульскій Губернаторъ Зуровъ предложилъ 7 января 1838 г. 21 очередному Дворянскому Собранію составить планъ и фасадъ дома и исчисленіе потребной суммы на возведеніе его. Собрание 17 января 1838 года постановило представить планы, фасадъ и снѣту на утвержденіе Министра Внутреннихъ Дѣлъ и испросить Высочайшее соизволеніе на сборъ по 50 коп. съ души въ теченіе трехъ лѣтъ на постройку дома. Чертежи фасада и планъ дома Высочайше утвержде-



ны 16 декабря 1843 г. Смѣта утверждена Департаментомъ Проектовъ и Смѣтъ въ 1845 г. въ суммѣ 116350 р. 55<sup>1</sup>/<sub>2</sub> коп. Въ 1846 г. на 24 очередномъ Собраніи Дворянство постановило собрать по 20 к съ ревизской души въ четыре года, т. е. по 5 к. въ годъ, что должно было составить 82565 р. 80 к.

Постройка дома началась съ 1847 года. Производилъ ее по 1852 г. губернской предводитель Влад. Анд. Норовъ. При немъ была окончена кладка стѣнъ. Постройку вчернѣ принялъ избранный 2 іюня 1853 г. губернской предводитель Ал. Ник. Арсеньевъ: На отдѣлку дома оставалось только 25332 р. 87 коп; лежало долгу на Дворянствѣ за взятые матеріалы 3890 р. На полную отдѣлку дома недоставало наличной суммы, потому по предложенію губернскаго предводителя уѣздные предводители постановили 29 сентября 1853 г. производить отдѣлку дома постепенно и отдѣлать пока одну половину его. Первоначальная, смѣта на отдѣлку дома была составлена неполно; такъ предполагалось употребить только 3143 пуда алебастру, а между тѣмъ въ дѣйствительности потребовалось его 13000 пудовъ. По чертежу большой залъ предполагался безъ всякихъ украшеній, но губернской предводитель Арсеньевъ, желая, чтобы помѣщеніе для Благороднаго Дворянскаго Собранія было достойно своего назначенія по своему изящному виду, нашелъ нужнымъ совѣтываться съ лучшими Петербургскими архитекторами объ украшеніи зала и рѣшился украсить его лѣпными работами. Коллоны подъ мраморъ, лѣпныя украшенія на потолокъ дѣйствительно придали большому залу величественный и красивый видъ. Въ теченіе 1853, 1854 и 1855 гг. производилась внутренняя отдѣлка дома: отстроены большой залъ съ хорами, произведены лѣпныя и мраморныя работы, установлена большая чугунная лѣстница и отдѣланы пять комнатъ въ первомъ этажѣ налѣво отъ входа, для помѣщенія канцеляріи. Всѣ эти работы обошлись въ 35251 р. 81<sup>1</sup>/<sub>4</sub> к. За работами наблюдалъ архитекторъ Тульскаго Оружейнаго Завода Михайловъ; кассой завѣдывалъ секретарь Дворянства





Вас. Ив. Либинъ. Губернскому Предводителю въ его трудахъ особенно помогаль членъ комитета по постройкѣ дома Александръ Пахомовичъ Князевъ. Въ 1856 г. на 27 очередномъ Собраніи Дворянство постановило на отдѣлку остальной части дома собрать по 4 к съ ревизской души помѣщичьихъ крестьянъ, что должно было составить 19263 руб. 6 коп.

Домъ, двухъ этажный, съ подвальнымъ этажемъ, состоитъ изъ средней, болѣе высокой части и двухъ пристроекъ по обоимъ концамъ. Длина средней части 75 арш., ширина 25 арш. и вышина отъ цоколя фундамента до крыши 23 арш. Пристройки имѣютъ по 15 арш. въ длину фасада по Кіевской улицѣ, 51 арш. въ ширину и 19 арш. вышины отъ цоколя фундамента до крыши. Такимъ образомъ длина дома по Кіевской улицѣ 105 ар. и ширина 51 арш. Во второмъ этажѣ средней части дома находится большой залъ, въ которомъ 42 арш. длины, 22 арш. ширины и  $12\frac{3}{4}$  вышины. Въ лѣвой отъ входа пристройкѣ — малый залъ, имѣющій 34 арш. длины, 14 арш. ширины и  $8\frac{3}{4}$  арш. вышины.

Освященіе дома Дворянскаго Собранія произведено при съѣздѣ дворянъ на 27 очередное Собраніе 8 января 1856 г. Его Преосвященствомъ Епископомъ Тульскимъ Дмитріемъ съ почетнѣйшимъ духовенствомъ въ присутствіи губернатора Даратана, губернскаго предводителя Арсеньева, съѣхавшихся дворянъ. и приглашенныхъ предсѣдателей и членовъ всѣхъ Тульскихъ губернскихъ присутственныхъ мѣстъ. Послѣ молебствія и окропленія дома святою водою всѣ присутствующіе были приглашены въ малый залъ къ чаю, а послѣ того въ большой залъ къ завтраку, приготовленному на триста кувертовъ въ продолженіи котораго провозглашались тосты, сопровождавшіеся неумолкаемыми восторженными криками: ура! На хорахъ играла музыка.

Домъ Дворянскаго Собранія еще долгое время не имѣлъ окончательной отдѣлки во всѣхъ своихъ частяхъ. Вся часть дома во всѣ три этажа, выходящая на Верхнюю Дворянскую улицу, оставалась безъ внутренней от-





дѣлки и не имѣла лѣстницъ. Для окончанія отдѣлки дома въ 1874 г. исправлявшій должность Тульского губернскаго предводителя сдалъ вышеозначенную часть дома подъ помѣщеніе Дворянскаго Клуба срокомъ на 12 лѣтъ, т. е. по 1886 г. съ платою по 2500 р. въ годъ на томъ условіи, чтобы Правленіе Клуба произвело за счетъ дворянства изъ арендной суммы полную внутреннюю отдѣлку, стоимостью во всякомъ случаѣ не свыше 12000 р.; въ погашеніе чего Правленіе Клуба имѣетъ удерживать изъ арендной платы въ теченіе шести лѣтъ по 2000 руб., а Дворянству оно должно платить за это время по 500 р. Въ 1886 г. произведенныя Правленіемъ Клуба работы были освидѣтельствованы особою дворянскою комиссіею и оцѣнены въ 12000 руб. Этимъ постройка дома Дворянскаго Собранія, сравнительно весьма недавно, приведена къ полному окончанію. Затѣмъ съ теченіемъ времени производились ремонтныя работы: обѣлка стѣнъ и потолоковъ и исправленіе колоннъ въ большомъ залѣ.

Депутаты, избранные для повѣрки отчета и денежных сумъ за 36-ое трехлѣтіе, представили Собранію 11 Декабря 1885 г. на благоусмотрѣніе его докладъ о томъ, что въ виду окончанія отдѣлки части дома Дворянскаго Собранія, предоставленной подъ помѣщенія клуба, и истеченія 1 іюля 1886 г. срока, на который она была ему сдана „предстоитъ или возобновить заключеніе съ клубомъ контракта, или дать получаемой за помѣщеніе клуба суммѣ 2500 р. иное назначеніе“. При чемъ было прочитано слѣдующее предложеніе одного изъ депутатовъ, Ал.—Ив. Левашова, которое раздѣляли всѣ другіе депутаты: „Такъ какъ при постройкѣ дворянскаго дома предназначалось въ немъ помѣщеніе для квартиры губернскаго предводителя Дворянства и такъ какъ это помѣщеніе въ настоящее время уже отдѣлано и затраченная на это сумма покрыта арендною платою, то представляется вполне справедливымъ возстановить первоначальное назначеніе этого помѣщенія, предоставивъ его въ полное распоряженіе и пользованіе губернскаго предводителя Дворянства.“ Вопросъ этотъ былъ



переданъ на обсужденіе Дворянства по уѣздно и за него высказались девять уѣздовъ.

Въ Собраніи 14 дек. 1885 г. Дворянство признало за губернскимъ предводителемъ на будущее время право распоряженія и пользованія помѣщеніемъ, занимаемымъ въ настоящее время клубомъ или по его усмотрѣнію доходомъ съ этого помѣщенія на наемъ квартиры для себя.

Доходъ съ дома слѣдующій:

За помѣщенію Губернской Земской Управы	. 1000 р.
За помѣщеніе Губернскаго Земскаго Собранія во время засѣданій . . . . .	. 350 р.
Съ Дворянскаго клуба . . . . .	. 2500 р.
За сдачу зала подъ разныя представленія до	. 1500 р.
<hr/>	
Итого	. 5350 р.

## 2. КАПИТАЛЫ, ПРИНАДЛЕЖАЩІЕ ДВОРЯНСТВУ.

### 1. Составленные Дворянствомъ.

Состояніе капиталовъ къ трехлѣтіямъ:

№	Наименованіе капиталовъ.	Къ 27	Къ 31	Къ 34	Къ 36	Къ 37	Къ 38	Къ 39	Къ 40	Къ 41
		1856 г.	1868 г.	1877 г.	1883 г.	1886 г.	1887 г.	1892 г.	1895 г.	1898 г.
1	Капиталъ на содержаніе стипендіатовъ въ пансіонѣ Тульской мужской гимназіи. . . . .	85714 р. 28 <sup>1</sup> / <sub>2</sub> к.	—	86229 р. 50 к.	86262 р. 5 к.	85715 р.	85715 р.	85715 р.	85715 р.	85715 р.
2	Пенсіонный капиталъ для чиновниковъ Депутатскаго Собранія, опеки и канцеляріи предводителей. . . . .	—	—	44521 р. 45 к.	44700 р.	44700 р.	44700 р.	45000 р.	45000 р.	45000 р.
3	На содержаніе стипендіатовъ въ военно-учебныхъ заведеніяхъ капиталъ, полученный отъ продажи зданія Кадетскаго Корпуса. . . . .	—	74889 р. 29 к.	144299 р. 34 к.	143400 р.	143400 р.	143200 р.	144200 р.	143800 р.	144200 р.
4	Капиталъ въ 50000 р. на стипендіи въ память 25 лѣтія царствованія Государя Императора Александра II 19 февр. 1880 г. . . . .	—	—	—	20098 р. 47 к.	37375 р. 72 к.	46600 р.	51600 р.	52400 р.	53800 р.
5	Капиталъ въ 25000 р. въ память чудеснаго событія 17 октября 1888 г.	—	—	—	—	—	—	12200 р.	19600 р.	20200 р.
6	Капиталъ имени Д. С.-С. Алексѣя Александровича Арсеѣева на поддержаніе дворянскаго землевладѣнія. . . . .	—	—	—	—	—	—	—	10200 р.	50117 р. 69 к.



№	Наименованіе капиталовъ.	Къ 27	Къ 31	Къ 34	Къ 36	Къ 37	Къ 38	Къ 39	Къ 40	Къ 41
		1856 г.	1868 г.	1877 г.	1883 г.	1886 г.	1889 г.	1892 г.	1895 г.	1898 г.
7	Капиталь въ 200000 р. въ память Государя Императора Александра III. . . . .	—	—	—	—	—	—	—	—	15600 р.
8	Капиталь Тульской Дворянской публичной библиотекы . . . . .	—	—	—	—	—	—	—	800 р.	1500 р.
9	Запасный капиталъ Дворянскаго Депутатскаго Собранія . . . .	—	—	—	—	—	1000 р.	4500 р.	300 р.	300 р.

Образованіе капиталовъ произошло слѣдующимъ образомъ:

### 1. Капиталь на содержаніе стипендіатовъ въ пансіонѣ Тульской мужской гимназіи.

Капиталь этотъ началъ составляться по постановленію Дворянскаго Собранія, бывшаго при выборахъ на 20 трехлѣтіе въ январѣ 1835 г. и достигъ уже къ 1856 г. до 85715 руб.

### 2. Пенсіонный капиталъ.

При выборахъ на 24 трехлѣтіе 14 декабря 1846 г. Собраніе по предложенію исправлявшаго должность губернскаго предводителя Павла Ник Мясново постановило въ теченіе пяти лѣтъ вносить по 2 коп. серебромъ съ ревизской души на составленіе капитала для выдачи пенсій чиновникамъ Дворянскаго Собранія, опекъ и канцелярій уѣздныхъ предводителей, что должно было составить капиталъ около 40000 рублей. Высочайшее соизволеніе на приведеніе въ исполненіе сего постановленія послѣдовало въ маѣ мѣсяцѣ 1847 года.

### 3. Капиталь отъ продажи дома бывшаго Кадетскаго Корпуса.

Зданіе бывшаго Кадетскаго Корпуса послѣ закрытія его по Высочайшему повелѣнію отъ 23 апр. 1866 г. передано въ собственность Тульского Дворянства и имъ продано Тульскому Губернскому Земству 4 сентября 1868 г. за 75000 руб. Изъ нихъ удержано за актовую бумагу и другія нотаріальныя издержки 110 р 71 к. На остальныя деньги приобрѣтены процентныя билеты.

Въ Собраніи 11 декабря 1870 г. было разрѣшено капиталъ этотъ, имѣвшій достигнуть къ августу 1871 г. до 100000 руб. помѣстить основнымъ капиталомъ Тульского Земельнаго Банка, предполагавшійся открыться къ тому времени; но это предположеніе не осуществилось. 12 Декабря 1870 г. постановлено: на проценты съ этого капитала имѣть въ пансіонѣ Тульской гимназіи 22 воспитанника, къ состоявшимъ уже тамъ 15 воспитанникамъ, и кромѣ того выдавать 300 р. одному воспитаннику Московскаго Университета изъ бѣдныхъ дворянъ Тульской губ. по назначенію губернскаго предводителя. Этотъ студентъ называется стипендіатомъ Василя Петровича Минина. Назначеніе процентовъ съ означеннаго капитала измѣнено постановленіемъ Собранія отъ 13 декабря 1873 года и они распределены такимъ образомъ:

1. Одна стипендія для студента Московскаго Университета имени Вас. Петр. Минина . . . . .	300 р.
2. Пособіе на содержаніе женской гимназіи . . . . .	1200 р.
3. Десять стипендій для пансіонерокъ женской гимназіи по 215 р. . . . .	2150 р.
4. Пособіе на содержаніе реального училища. . . . .	2000 р.
5. На 12 воспитанниковъ въ военно-учебныхъ заведеніяхъ по 250 р. . . . .	3000 р.
Итого . . . . .	8650 р.

При чемъ если количество процентовъ будетъ превышать эту сумму, то излишекъ долженъ употребляться на увеличеніе числа пансіонерокъ при женской гимназіи: если

же количество процентов будетъ меньше, то сообразно съ этимъ уменьшеніемъ должно уменьшиться число воспитанниковъ въ военно-учебныхъ заведеніяхъ.

Въ настоящее время капиталъ отъ продажи дома Кадетскаго Корпуса достигъ къ 1898 г. суммы 144 р. 200 р.

На проценты съ него содержатся:

1 стипендіатъ въ Московскомъ университетѣ .	300 р.
12 пансіонеровъ при мужской гимназіи по 300 р.	3600 р.
11 пансіонеровъ при женской гимназіи по 210 р.	2310 р.
2 пансіонерки при ней же по 250 р. . .	500 р.
3 воспитанника въ Орловскомъ Кадетскомъ Корпусѣ по 450 р. . . . .	1350 р.
Итого . . . . .	<u>7060 р.</u>

Кромѣ того: пособіе женской гимназіи . . . .	1200 р.
пособіе реальному училищу. . . . .	2000 р.
Итого . . . . .	<u>10260 р.</u>

**4. Капиталъ въ 50000 рублей, пожертвованный дворянствомъ на стипендіи въ военно-учебныхъ заведеніяхъ въ ознаменованіе 25 лѣтія царствованія Государя Императора Александра II-го 19 февраля 1880 г.**

Въ Собраніи для выборовъ на 35 трехлѣтіе 13 февраля 1880 г. была выбрана особая Коммиссія изъ уѣздныхъ предводителей и по одному члену отъ каждаго уѣзда для обсужденія вопроса о томъ, какъ ознаменовать день 19 февраля 1880 года двадцати пятилѣтія славнаго царствованія Государя Императора Александра II. По предложенію этой Коммиссіи Собраніе постановило единогласно: составить въ теченіе пяти лѣтъ капиталъ въ 50000 руб. на проценты съ котораго учредить 12 новыхъ стипендій въ военно-учебныхъ заведеніяхъ.

По докладу о пожертвованіи Тульского Дворянства Государь Императоръ Александръ II Высочайше соизво-





лилъ изъяснить на это свое согласіе. Главное Управленіе Военно-Учебныхъ заведеній 8 Іюля 1882 г. увѣдомило, что воспитанники на счетъ дворянскаго капитала могутъ приниматься въ Орловской Бахтина Кадетскій Корпусъ на правахъ своекоштныхъ съ платою за нихъ по 250 р. въ годъ. Въ 1884 г. Главное Управленіе Военно-Учебныхъ заведеній назначило плату за своекоштныхъ воспитанниковъ Кадетскихъ Корпусовъ по 450 р. въ годъ. Съ теченіемъ времени проценты съ капитала уменьшились, а плата за воспитанниковъ увеличилась, потому число ихъ должно было уменьшиться. Къ 1898 г. капиталъ въ память 19 февраля 1880 г. достигъ до 53800 р. На него воспитываются (по отчету за 1897 г.) два воспитанника въ Орловскомъ корпусѣ съ платою по 450 р. и шесть воспитанниковъ въ пансіонѣ Конопацкаго съ платою по 250 р. и сверхъ того съ особой платой за лѣтнее время. Недостающая за нихъ сумма уплачивается изъ процентовъ съ капитала отъ продажи дома Кадетскаго Корпуса.

### **5. Капиталь въ 25000 р. въ память чудеснаго спасенія Государя Императора Александра Александровича съ Августѣйшей Семейю 17 октября 1888 г.**

Собраніе на 38 трехлѣтіе 14 декабря 1888 г. постановило собрать капиталъ въ 25000 р. раскладкой на землю на три года и 18 декабря того же 1888 г. приняло предложеніе особо избранной Коммисіи дать этому капиталу слѣдующее назначеніе: отдѣлить одну тысячу рублей на сооруженіе иконы Св. Осии и Св. Андрея и на расходы по службѣ предъ нею ежегодныхъ молебствій въ день 17 октября; на проценты съ остальныхъ 24000 руб. учредить стипендіи; разработку подробностей предоставить Депутатскому Собранію. Докладъ его былъ заслушанъ слѣдующимъ Очереднымъ Собраніемъ 18 декабря 1891 г., которое постановило: поручить Губернскому предводителю исходатайствовать учрежденіе одной стипендіи въ кадетскомъ корпусѣ и одной стипендіи въ морскомъ кор-



пусѣ съ тѣмъ условіемъ, чтобы дворянскій стипендіатъ въ Морскомъ корпусѣ послѣ прохожденія курса двухъ приготовительныхъ и двухъ спеціальныхъ классовъ принимался бы на казенное содержаніе, какъ это предоставлено своекоштнымъ воспитанникамъ.

Затѣмъ на проценты съ означеннаго капитала учредить двѣ стипендіи въ женской гимназіи и одну стипендію въ корпусѣ, а на остальную сумму, сколько останется, стипендію въ Императорскомъ Московскомъ Университетѣ.

### **6. Капиталь для поддержанія дворянскаго землѣвладѣнія имени Дѣйствительнаго Статскаго Совѣтника Алексѣя Александровича Арсеньева.**

Въ Собраніи 17 Декабря 1888 г. Губернскій Предводитель Дворянства А. А. Арсеньевъ, обратился къ Дворянству съ рѣчью и просилъ его принять отъ него послѣднее пожертвованіе въ пользу Дворянства 4000 рублей на поддержаніе дворянскаго землевладѣнія. Дворянство съ полнымъ сочувствіемъ и одобреніемъ приняло предложеніе и пожертвованіе А. А. Арсеньева и выразило ему благодарность.

Вслѣдъ за нимъ на ту же цѣль сдѣлали пожертвованія слѣдующія уѣздныя дворянства:

1) Чернское—4000 руб. изъ своего уѣзднаго запаснаго капитала.

2) Крапивенское - 3000 р. изъ числящихся въ недоимѣ на дворянскихъ имѣніяхъ денегъ, каковыя по мѣрѣ поступленія ихъ отсылать Губернскому предводителю.

3) Каширское—4000 р., обложивъ по  $\frac{1}{2}$  коп. съ десятины дворянской земли въ теченіе пяти лѣтъ.

4) Веневское—3000 р., каковая сумма имѣетъ быть внесена въ теченіе пяти лѣтъ.

5) Алексинское—2000 р., каковая сумма имѣетъ быть внесена въ теченіе трехъ лѣтъ.

Такимъ образомъ капиталъ на поддержаніе дворянскаго землевладѣнія сразу достигъ суммы 20000 рублей и



Дворянство постановило назвать его „капиталомъ Дѣйстви- тельнаго Статскаго Совѣтника Алексѣя Александровича Арсеньева“.

Относительно употребленія означеннаго капитала Со- браніе 19 декабря 1888 г. постановило согласно предло- женіямъ Ильи Дм. Исакова и Н. Н. Волжова уполномо- чить до составленія устава о пользованіи симъ капиталомъ губернскаго предводителя выдавать изъ него ссуды дво- рянамъ изъ шести процентовъ и въ случаѣ надобности приобрѣтать дворянскія имѣнія въ собственность Тульскаго Дворянства и отчуждать ихъ.

Въ слѣдующемъ очередномъ губернскомъ Собраніи 10 декабря 1891 г. губернской предводитель А. А. Арсеньевъ просилъ Дворянство еще принять отъ него для усиленія капитала на поддержаніе дворянскаго землевладѣнія три тысячи рублей. Собраніе выразило благодарность губерн- скому предводителю и послѣ горячей рѣчи Д. А. Куле- шова, вызвавшей одобреніе, постановило въ виду общепо- лезной цѣли сего капитала для увеличенія его сдѣлать об- ложеніе на 39 трехлѣтіе по одной копейкѣ въ годъ съ десятины, что по количеству 940268 десятинъ должно бы- ло составить около 28200 руб. Постановленіемъ Собра- нія 11 декабря 1891 г. къ этому же капиталу причисле- ны поступившіе въ пользу Дворянства послѣ умершихъ бездѣтныхъ дворянъ выморочные капиталы въ размѣрѣ 1400 руб. Къ очередному Собранію 1891 г. проэктъ ус- тава о пользованіи капиталомъ для поддержанія дворян- скаго землевладѣнія еще не былъ выработанъ и Собраніе 11 дек. постановило до выработки его руководствоваться по выдачамъ ссудъ существующимъ порядкомъ и согласно пред- ложенія губернскаго предводителя уполномочить его вы- давать ссуды подъ закладныя на общую сумму всѣхъ ссудъ не болѣе 7000 рублей.

Въ Собраніе 1894 года былъ внесенъ выработанный Собраніемъ Предводителей и Депутатовъ проэктъ „Положенія о капиталѣ Тульскаго Дворянства для поддержанія дво- рянскаго землевладѣнія.“ По этому проэкту ссуды выдаются



ся дворянамъ для удержанія за ними земельной собственности, а также для поддержанія и улучшенія хозяйства. Завѣдываніе капиталомъ возлагается на губернскаго предводителя при содѣйствіи Совѣта, состоящаго подъ предсѣдательствомъ его изъ уѣздныхъ предводителей, депутатовъ и 12 дворянъ, по одному отъ уѣзда. Собраніе утвердило этотъ проектъ. Въ Совѣтъ избраны члены отъ уѣздовъ:

Алексинскаго . . . . .	Ал. Ал. Салтыковъ,
Богородицкаго . . . . .	Мих. Вал. Ушаковъ,
Каширскаго . . . . .	Ник. Вас. Карповъ,
Епифанскаго . . . . .	Дм. Еф. Рынкевичъ,
Ефремовскаго . . . . .	Мих. Тих. Яблочковъ,
Новосильскаго . . . . .	Ник. Андр. Рудневъ,
Одоевскаго . . . . .	Андрей Конст. Сафоновъ.

Остальные пять уѣздовъ не произвели выборовъ въ члены Совѣта.

## 7. Капиталь въ 200000 рублей въ память Императора Александра III.

Въ Собраніи 12 декабря 1894 г. Епископъ Ириней отслужилъ панихиду по въ Бозѣ скончавшемся Императорѣ Александрѣ III и сказалъ прочувственное слово, произведшее на дворянъ глубокое потрясающее дѣйствіе.

Послѣ панихиды Крапивенскій дворянинъ Дмитрій Алексѣевичъ Кулешовъ внесъ предложеніе объ образованіи въ память Государя Императора Александра III капиталъ въ 500 тысячъ рублей.

Подъ живымъ впечатлѣніемъ скорбнаго чувства по почившемъ Государѣ Императорѣ и благоговѣя предъ памятью о Немъ, дворяне встрѣтили это предложеніе громкими аплодисментами и избрали Комиссію въ составѣ Депутатскаго Собранія и двухъ членовъ отъ cadaго уѣзда для опредѣленія размѣра пожертвованія.

Комиссія назначила его въ 200000 руб. съ обложеніемъ по три копейки съ десятины. Собраніе приняло это предложеніе единогласно 16 декабря 1894 года.

## 8. Капиталь дворянской публичной библиотeki.

Собрание 9 декабря 1891 г. постановило вносить ежегодно по 600 руб. по общей губернской раскладкѣ на поддержаніе и дальнѣйшее развитіе библиотeki. Губернское Земство съ своей стороны вносить по 200 р. въ годъ на содержаніе ея. Изъ остатковъ отъ дворянскихъ суммъ образуется капиталъ Тульской дворянской публичной библиотeki.

## 9. Запасный капиталъ Дворянскаго Депутатскаго Собранія.

Доходы съ дома Дворянскаго Собранія и плата, получаемая за внесеніе въ дворянскую родословную книгу, не вносятся въ смѣту доходовъ и въ прежнее время отчислялись на составленіе особаго резервнаго капитала, изъ котораго производились непредвидѣнные расходы. На съѣздѣ предводителей 5 іюля 1874 г. постановлено: отчисленіе суммъ въ запасный капиталъ производить по истеченіи трехлѣтняго смѣтнаго періода, смотря по успѣшности поступленія губернскаго сбора, а до того времени доходъ отъ дома и записи въ дворянскую книгу употреблять на содержаніе дома и Депутатскаго Собранія. Въ 1837 г. губернской предводитель отчислилъ въ запасный капиталъ 1000 р., затѣмъ увеличилъ его въ слѣдующее трехлѣтіе до 4500 р., но за непоступленіемъ губернскаго сбора запасный капиталъ израсходованъ почти весь; осталось его только 300 руб.

## 2. Капиталы, пожертвованные Дворянству.

Состояніе капиталовъ по трехлѣтіямъ:

№	ЖЕРТВОВАТЕЛИ.	Къ 32 1871 г.	Къ 34 1877 г.	Къ 36 1883 г.	Къ 37 1886 г.	Къ 38 1889 г.	Къ 39 1892 г.	Къ 40 1895 г.	Къ 41 1898 г.
1	Стат. Совѣт. Прасковья Петровна Васкакова. . . . .	8645 р. 2 <sup>1</sup> / <sub>4</sub> к.	4345 р. 27 к.	4942 р. 5 <sup>0</sup> к.	5202 р. 95 к.	4427 р.	4427 р.	4427 р.	4427 р.
2	Потом. почет. граждан. Феодоръ Феодоровичъ Томашевскій . . . . .	24538 р. 48 <sup>3</sup> / <sub>4</sub> к.	26801 р. 27 <sup>1</sup> / <sub>2</sub> к.	20900 р.	20900 р.	20900 р.	20900 р.	20900 р.	22100 р.
3	Полковникъ Князь Сер- гѣй Михайловичъ Голицынъ . . . . .	—	—	3000 р.	3000 р.	3000 р.	3000 р.	3000 р.	3000 р.
4	Софія Алексѣевна Плужникова. . . . .	—	—	3000 р.	3240 р.	3000 р.	3400 р.	3500 р.	3700 р.
5	Тайный Совѣтникъ Вик- торъ Александровичъ Бибиковъ. . . . .	—	—	—	—	10000 р.	10000 р.	10000 р.	10000 р.
6	Игуменъ Кіево-Печер- ской Лавры Венедиктъ. . .	—	—	—	—	—	4000 р.	4000 р.	4000 р.
7	Капиталъ, собранный по подпискѣ для устройства общезитія . . . . .	—	—	—	—	—	—	—	900 р.
8	Основной капиталъ Вдовьяго Дома. . . . .	—	—	—	—	—	—	—	5800 р.
9	Вдора полковника Евсто- лія Петровна Степанова . .	—	—	—	—	—	—	—	15000 р.



## I. Капиталь Баскаковой.

Статская Совѣт. Прасковья Петрогна Баскакова по духовному завѣщанію предоставила доходъ 2000 р. въ годъ съ благопріобрѣтеннаго имѣнія Одоевскаго уѣзда села Скобачева и деревень Угольной и Новой, въ коихъ было 417 душъ, на благотворительныя дѣла. Дочь Баскаковой Кол. Совѣт. Марія Васильевна Веницеева сдѣлала такое распредѣленіе этой суммы: „400 р. на выдачу въ замужество благоурожденной неимущей дѣвицы и 200 р. на содержаніе благоурожденной неимущей вдовицы по ея личному назначенію, а послѣ нея губернскаго предводителя съ утвержденія губернатора; 300 р. на воспитаніе дѣвицы; деньги эти отсылать въ Совѣтъ Воспитательнаго училища; 300 р. на содержаніе раненаго или долговременно и безпорочно Отечеству служившаго оберъ офицера по назначенію Министра Сухопутныхъ Силъ; 100 р. на содержаніе живущей въ монастырѣ отличившейся непорочностью правовъ благоурожденной неимущей дѣвицы по личному ея назначенію, а послѣ нея—Архіерея; 100 р. на содержаніе двухъ неимущихъ священно или церковно-служительскихъ сиротъ по назначенію Архіерея; 100 руб. на потерпѣвшихъ пожарное злключеніе по представленію Тульскаго Городскаго Головы и утвержденію губернатора; по 100 р. въ три острога: С.-Петербургскій, Московскій Тульскій, на улучшеніе пищи заключеннымъ по распоряженію губернаторовъ; 100 рублей на искупленіе содержащихся въ долгахъ, неимущихъ дѣйствительно заплатить оныхъ, по распоряженію Тульскаго Губернатора; 100 р. на пропитаніе неимущихъ сиротъ въ распоряженіе Архіерея.“ Въ случаѣ своей смерти Веницеева поручала полное распоряженіе Тульскому Приказу Общественнаго Призрѣнія. Государь Императоръ Александръ I извоилъ утвердить это распредѣленіе 1 сентября 1808 г.

Кромѣ этого пожертвованія Пр. Петр. Баскакова при жизни своей устроила богоугодныя зеведенія: 1 въ городѣ Туль домъ для содержанія и прокомленія десяти пре-



старѣлыхъ увѣчныхъ воиновъ, опредѣливъ доставлять ежегодно по 432 р 7 к., а за исключеніемъ въ счетъ этой суммы муки и крупы, по 308 р. 47 к.; 2) на воспитаніе въ Александровскомъ дворянскомъ училищѣ неимущаго благороднаго отрока по 200 р.; 3) на поправленіе храма въ села Скобачевѣ по 200 р.—Послѣ смерти Венецеевой ея наслѣдникъ артиллеріи поручикъ князь Горчаковъ 24 окт. 1833 г. внесъ въ Тульскій Приказъ Общественнаго Призрѣнія капиталъ, проценты съ котораго давали 2000 р. въ годъ. Изъ нихъ по назначенію губернскаго предводителя съ утвержденія губернатора выдавалось Приказомъ въ приданое на выходъ въ замужство дѣвицамъ по 400 р. и неимущимъ вдовамъ по 200 р.

Съ упраздненіемъ Приказа Общественнаго Призрѣнія были переданы всѣ бывшіе въ немъ капиталы, оставленныя Баскаковой на благотворительныя дѣла, въ подлежащія учрежденія. Въ распоряженіе губернскаго предводителя передано 3645 р. 2<sup>1</sup>/<sub>4</sub> к. По количеству процентовъ съ этого капитала можно выдавать въ годъ одной дѣвицѣ въ приданое 91 р. 40 коп. и одной вдовицѣ 45 р. 68 к. Порядокъ выдачи этого пособия установленъ таковой: всѣ лица, заявившія въ теченіе года о своемъ желаніи получить пособие, вынимаютъ жребій въ назначенный день (обыкновенно предъ праздникомъ Благовѣщенія); вынувшія благоприятный жребій вдовы получаютъ пособие немедленно, а дѣвицы предъ выходомъ въ замужество.

## 2. Капиталь Томашевскаго.

Потомственный почетный гражданинъ Θεодоръ Θεодоровичъ Томашевскій по духовному завѣщанію завѣщаль: „третью часть имущества обратить на Тульскую губернскую гимназію съ тѣмъ, чтобы на проценты съ этого капитала содержать пансіонеровъ изъ круглыхъ сиротъ, дѣтей бѣднѣйшихъ дворянъ и чиновниковъ города Тулы и вообще Тульской губерніи по ближайшему непосредственному назначенію Тульскаго губернскаго предводителя дворянства,



именуя ихъ, по испрошеніи соизволенія на это правитель-ства, пансіонерами г. Томашевскаго. Если же отъ полнаго на проценты съ моего капитала содержанія пансіонеровъ какая либо сумма будетъ оставаться, то выдавать оную одному моему воспитаннику, оказавшему лучшіе успѣхи въ наукахъ въ видѣ пособія при поступленіи его въ высшее учебное заведеніе или же на службу.“

Въ 1870 г. душеприказчики Томашевскаго передали губернскому предводителю Минину капиталъ въ 24358 р. 48<sup>3</sup>/<sub>4</sub> к. На проценты съ этого капитала должны были воспитываться пять воспитанниковъ въ Тульской гизназіи.

### 3. Капиталь князя С. М. Голицына.

Князь Сергѣй Михайловичъ Голицынъ въ 1880 г. пожертвовалъ капиталъ въ 3000 р. въ память двадцати-пятилѣтія царствованія Государя Императора Александра Николаевича на содержаніе воспитанниковъ въ военно-учебныхъ заведеніяхъ.

### 4. Капиталь Плужниковой.

Изъ дворянъ дѣвица Софія Алексѣевна Плужникова, по духовному завѣщанію 20 апрѣля 1876 г., оставила Тульскому Дворянству капиталъ въ 3000 руб. для содержанія на проценты съ него одного воспитанника изъ бѣдныхъ дворянъ Чернскаго уѣзда въ Тульской гимназіи. Капиталь этотъ представленъ Чернскимъ уѣзднымъ предводителемъ въ Дворянское Собраніе 5 декабря 1882 г. Такъ какъ процентовъ съ этого капитала недостаточно для платы за содержаніе одного воспитанника въ пансіонѣ гимназіи, то они идутъ на взносъ платы за ученіе за нѣсколькихъ входящихъ учениковъ.

### 5. Капиталь Бибикова въ 10000 рублей для дворянъ Ефремовскаго уѣзда.

Въ Собраніе 14 декабря 1885 г. Ефремовскій предводитель дворянства А. А. Арсеньевъ представилъ слѣ-



дующее ходатайство дворянъ Ефремовскаго уѣзда: „Въ 1883 г. скончался въ Петербургѣ дворянинъ Ефремовскаго уѣзда, извѣстный благотворитель Дѣйствительный Тайный Совѣтникъ Викторъ Александровичъ Бибииковъ. При жизни своей покойный Бибииковъ изъявилъ словесное желаніе пожертвовать какую либо сумму на стипендію для малолѣтнихъ сиротъ бѣдныхъ дворянъ Ефремовскаго уѣзда. Вслѣдствіе чего послѣ смерти его Ефремовскій предводитель возбуждилъ переписку съ душеприкащиками его княземъ Орловымъ и Тайнымъ Совѣтникомъ Тулиновымъ. Повѣренный ихъ Дѣйств. Ст. Сов. Родаста прислалъ въ распоряженіе Ефремовскаго предводителя Дворянства 10000 р. билетами С.-Петер. Город. Кредит Общества на стипендіи для малолѣтнихъ дворянъ Ефремовскаго уѣзда. О пожертвованіи этомъ Ефремовскій предводитель доложилъ Ефремовскому уѣздному Дворянскому Собранію, которое 9 октября сего 1885 года постановило: „деньги эти принять и зачислить ихъ неприкосновеннымъ капиталомъ Ефремовскаго Дворянства, съ присвоеніемъ ему наименованія „капитала Дѣйствительнаго Тайнаго Совѣтника Виктора Александровича Бибиикова“. Проценты съ сего капитала употреблять на воспитаніе двухъ малолѣтнихъ дворянъ Ефремовскаго уѣзда въ учебныхъ заведеніяхъ по усмотрѣнію Ефремовскаго уѣзднаго предводителя Дворянства и ходатайствовать предъ Тульскимъ Губернскимъ Дворянскимъ Собраніемъ о разрѣшеніи представить этотъ капиталъ въ Дворянское Депутатское Собраніе для храненія его съ остальными суммами Тульскаго Дворянства, зачисливъ его спеціальнымъ капиталомъ Дворянства Ефремовскаго уѣзда.“

Въ засѣданіи 14 декабря 1885 г. Тульское Дворянство изъявило на это полное согласіе.

## 6. Капиталь игумна Венедикта.

Игумень Кіево-Печерской Лавры Венедиктъ представилъ въ Тульское Дворянское Депутатское Собраніе капиталъ въ 4000 р. для содержанія на проценты съ него

въ лѣчебницѣ психически больную племянницу его Екатерину Жизневскую впредь до ея выздоровленія; въ случаѣ же ея выздоровленія или смерти означенный капиталъ долженъ оставаться неприкосновеннымъ въ Депутатскомъ Собраніи и на проценты съ него должна быть учреждена стипендія въ сей же лѣчебницѣ для одного изъ бѣдныхъ психически больныхъ дворянъ Тульской губерніи.

Собраніе 11 декабря 1891 г. постановило: капиталъ принять и хранить съ общими суммами Тульского Дворянства.

### **7. Капиталь, собранный по подпискѣ для устройства общежитія для дѣтей.**

Капиталь этотъ собранъ дворянами по добровольной подпискѣ въ уѣздахъ вслѣдствіе доклада Министра Народнаго Просвѣщенія Государю Императору 10 февраля 1891 г. о необходимости устройства общежитій для дѣтей и достигъ до 900 рублей. Въ 1897/8 учебномъ году капиталъ этотъ былъ употребленъ губернскимъ предводителемъ на устройство и содержаніе въ теченіе этого года общежитія въ г. Тулѣ для учащихся дѣтей.

### **8. Основной капиталъ Вдовьяго Дома.**

По § 5 Устава Тульского Дворянскаго Вдовьяго Дома, утвержденнаго Мин. Внутр. Дѣлъ 23 окт. 1896 г., полагается имѣть основной капиталъ въ 5000 р. Этотъ капиталъ собранъ стараніями губернскаго предводителя А. А. Арсеньева и попечительницы М. П. Щигровской съ народныхъ гуляній, аллегрій и разными добровольными пожертвованіями и достигъ до 5800 рублей.

### **9. Капиталь дворянки Ефремовскаго уѣзда вдовы полковника Евстоіи Петровны Степановой.**

28 марта 1896 г. умерла въ Москвѣ Ефремовская дворянка Ев. Петр. Степанова. По духовному завѣщанію,

утвержденному Тульскимъ Окружнымъ судомъ 26 мая 1896 г., она оставила въ пользу Дворянства, кромѣ имѣнія при селѣ Шаховскомъ 240 десятинъ и селѣ Теплому 30 десятинъ, капиталъ въ 15000 рублей съ тѣмъ, „чтобы деньги эти были употреблены на стипендіи для бѣдныхъ дворянъ Тульской губерніи въ учебныхъ заведеніяхъ по усмотрѣнію Дворянства; если же въ Тульской губерніи будетъ устроенъ пансіонъ для бѣдныхъ дворянъ, то деньги эти употребить на этотъ пансіонъ.“ Кромѣ того Степанова по тому же духовному завѣщанію оставила 9000 р. въ собственность Московскому Императорскому Университету съ тѣмъ, чтобы проценты съ этихъ денегъ употреблялись на выдачу пособій недостаточнымъ студентамъ по усмотрѣнію Университетскаго Начальства.

Въ чрезвычайномъ Собраніи 15 ноябра 1896 г. отслужена по Степановой въ присутствіи брата ея Петра Петр. Студеникина панихида, при чемъ Дворянство постановило поставить надъ могилой ея памятникъ на счетъ дворянскихъ суммъ. 11 дек 1897 г. Собраніе назначило на памятникъ 500 р., которые внесло въ смѣту расходовъ.

### 3. Выморочные капиталы.

Объ обращеніи выморочныхъ имуществъ послѣ дворянъ въ пользу дворянскихъ обществъ послѣдовало Высочайше утвержденное мнѣніе Государственнаго Совѣта 3 мая 1883 г. Съ того времени включительно до 1899 года поступило въ пользу Тульскаго Дворянства пять капиталовъ: 1) 1884 г. послѣ Алексѣя Степ. Телѣгина 57 р. 87 к., 2) 1887 г. Вл. Вас. Боборыкина 17 р. 66 к., 3) 1887 г. Мих. Андр. Волотова 17 р. 26 к., 4) 1891 г. отъ Ярославскаго Депутатскаго Собранія послѣ Вас. Мих. Свѣчина 1325 р. 11 к., 5) 1897 г. послѣ Андр. Мат. Бѣльскаго 60 р. 34 к. Всего 1417 р. 90 к. Къ этому



же капиталу присоединяются проценты на него и доходъ съ выморочнаго имѣнія послѣ Вѣльскаго въ Алексинскомъ уѣздѣ. Изъ этого капитала производятся расходы по веденію дѣлъ о выморочныхъ имуществахъ. Собраніе 9 декабря 1891 г. постановило причислить изъ выморочнаго капитала 1400 руб. въ капиталу имени Д. С.-С. Арсеньева для поддержанія дворянскаго землевладѣнія. Къ 1 января 1899 г. остается въ вымороч о мѣ капиталъ 109 руб. 79 коп.

## О 5% вычета въ пользу казны.

Въ 1885 г. установленъ вычетъ 5% въ пользу казны съ доходовъ съ процентныхъ билетовъ. Въмѣстѣ съ тѣмъ было предоставлено правительственнымъ и сословнымъ учрежденіямъ ходатайствовать до 2 іюня 1887 г. о возмѣщеніи казною убытковъ отъ сего налога по капиталамъ, принадлежащимъ разнымъ учрежденіямъ, на проценты съ которыхъ они содержатся.

Тульское Дворянство не могло своевременно возбудить такового ходатайства, такъ какъ Собраній до Очереднаго Собранія въ декабрѣ 1888 г. не было. Отъ 5% вычета сумма на содержаніе дворянскихъ воспитанниковъ и другія благотворительныя цѣли значительно уменьшилась.

Въ Собраніи 16 декабря 1888 г. Дворянство постановило возбудить ходатайство предъ Правительствомъ объ освобожденіи отъ 5% сбора съ пожертвованныхъ Дворянствомъ капиталовъ съ воспитательными и благотворительными цѣлями.

На это ходатайство, представленное 19 іюля 1889 г., Министерство Внутреннихъ Дѣлъ сдѣлало 12 ноября 1890 г. запросъ губернскому предводителю о томъ, не возбуждалось ли ходатайства до 2 іюня 1887 г., какъ велика сумма расходовъ обязательныхъ и необязательныхъ, постоянныхъ и измѣняющихся и какъ велики были ежегодные остатки или дефициты за 1883, 1884 и 1885 г. На это отвѣчено 8 февраля 1891 г., что ходатайство до 1888 г. не могло быть возбуждено, такъ какъ не было Дворянскаго Собранія, за три года всего израсходовано 32335 р. 9 коп., остатковъ было 1634 р. 12 к., что эти остатки въ сущности не составляютъ остатковъ, а образовались отъ уменьшенія числа дворянскихъ воспитанниковъ вслѣдствіе увеличенія платы за нихъ и были употреблены на подготовленіе дѣтей къ поступленію въ казенныя учебныя заведенія. До декабря 1891 г. не было получено разрѣшенія сего ходатайства, потому Собраніе 10 декабря 1891 г. постановило повторить его.

## Б) Имущества, принадлежащія Уѣзднымъ Дворянствамъ.

Уѣздныя Дворянства Тульской губерніи не имѣютъ недвижимыхъ имуществъ.

Капиталы имѣютъ:

1) Чернское Дворянство 20400 руб. въ процентныхъ билетахъ, сданныхъ на храненіе 18 октября 1897 г. въ Тульское Отдѣленіе Государственнаго Банка. Кромѣ того имѣется въ недоимкѣ за опекой Любочениновыхъ 1000 р. и за опекой Раевской 400 р. Изъ этого же капитала Чернское Дворянство пожертвовало въ 1888 г. 4000 р. въ капиталъ имени Арсеньева для поддержанія дворянскаго землевладѣнія. Этотъ капиталъ не имѣетъ особаго назначенія. Составлялся онъ постепенно; основаніе ему положилъ предводитель Мининъ изъ остатковъ отъ снаряженія ополченія 1855 года.

2) Алексинское Дворянство — 13000 рублей, проценты съ которыхъ идутъ на воспитаніе дѣтей недостаточныхъ дворянъ.

3) Богородицкое Дворянство — 700 рублей.

4) Одоевское Дворянство — 25554 р. 71 коп., изъ нихъ въ долгу за Одоевскимъ Земствомъ 4500 р. Этотъ капиталъ образовался изъ остатковъ отъ разныхъ дворянскихъ сборовъ и процентовъ съ нихъ; онъ заключается въ процентныхъ бумагахъ и находится на храненіи въ Тульскомъ Отдѣленіи Государственнаго Банка и въ Одоевской Сберегательной кассѣ. Особаго назначенія онъ не имѣетъ и расходуется по постановленіямъ Одоевскаго Дворянскаго Собранія частью въ добавокъ къ частнымъ дворянскимъ повинностямъ за недостаткомъ оклада на удовлетвореніе смѣтныхъ дворянскихъ расходовъ, а частью на выдачу пособій бѣднымъ дворянамъ.





## В) Имущества Дворянъ.

До уничтоженія крѣпостнаго права въ 1861 г. имущество дворянъ измѣрялось числомъ владѣемыхъ ими крестьянъ, ревизскихъ душъ мужскаго пола. На число десятинъ не обращалось вниманія и оно не приводилось въ извѣстность. Вслѣдствіе сего сдѣлать точный учетъ числу десятинъ земли дворянъ за прежнее время невозможно.

Для опредѣленія числа душъ производились правительствомъ черезъ нѣкоторое время переписи, или ревизіи.

Первая ревизія была произведена по указу Императора Петра Великаго отъ 26 ноября 1718 г. и закончена въ 1727 г.

Вторая ревизія была предпринята при Императрицѣ Елизаветѣ Петровнѣ въ 1743 г. и продолжалась до 1756 г.

Третья — происходила отъ 1761 до 1767 г.

Четвертая — отъ 1781 до 1787 г.

Пятая — въ 1794 г.

Шестая — въ 1811 и не была закончена по случаю войны 1812 г.

Седьмая — въ 1815 г.

Восьмая — по манифесту 1833 г.

Девятая — по манифесту 1850 г.

Десятая — по манифесту 1856 г.

Въ 1826 г.	было за дворянами крѣпостныхъ людей	373249.
Въ 1835 г.	„ „ „ „ „	367913.
Въ 1842 г.	„ „ „ „ „	420431.
Въ 1849 г.	„ „ „ „ „	414925.
Въ 1853 г.	„ „ „ „ „	403099.
Въ 1856 г.	„ „ „ „ „	402676.

Для сравненія численности населенія другихъ сословій привожу слѣдующія цифры: въ 1840 г. было 22933 мѣщанъ, 77671 государственныхъ крестьянъ всѣхъ наименованій; въ 1855 г. 24453 мѣщанъ, 85960 государственныхъ крестьянъ.

У ъ з д ы.	Число помѣщичьихъ крестьянъ и дворянъ въ людехъ.		Число помѣщичьихъ крестьянъ, получившихъ наделы по освобожденіи.	Число десятинъ, отвѣданныхъ въ наделы.	Одно-дворца.	1826 г.				1874 г.		
	1826 г.	1853 г.				Одно-дворца.	Государ. крестьяне	Удѣлн. крестьяне	Масте-ровъ при фабрич.	Свободн. наслѣдн. помѣщичьихъ.	Число душъ.	Колѣче-ство землн.
Алексинскій . . . . .	27353	29086	26224	76331	29	1862	287	603	55	3439	8342	
Богородицкій . . . . .	40169	50477	49817	121713	732	4022	—	—	—	7287	28606	
Бѣлевскій . . . . .	19746	22748	18843	52359	617	3968	—	—	—	5223	18441	
Веневскій . . . . .	33190	33240	30301	78589	608	7018	—	—	—	9444	33974	
Елифанскій . . . . .	37648	40328	37774	91686	813	1755	—	—	—	3938	10863	
Ефремовскій . . . . .	37182	40794	36174	103164	15188	15	—	—	—	18693	80481	
Каширскій . . . . .	29670	30714	26702	72377	8	1285	99	—	8	2707	7128	
Крапивенскій . . . . .	30811	32298	29005	75002	1988	1927	—	—	8	5116	16857	
Новосильскій . . . . .	91818	29042	25356	67571	119	14099	688	—	4	22438	95376	
Одоевскій . . . . .	26908	28576	25706	69810	1163	2786	—	—	25	4636	15747	
Тульскій . . . . .	28227	28850	25061	61125	1084	3336	—	117	756	6412	17561	
Чернскій . . . . .	35527	37948	33878	52129	1824	173	—	—	21	3136	15949	
Итого . . . . .	373249	403099	364841	962756	25190	42241	1074	758	894	92897	349347	

## ВЪДО

### О ЧИСЛѢ ДЕСЯТИНЪ

У ъ з д ы.	Общее число десятинъ по- мѣщачьей земл. владѣна въ нею крестьянскій надѣль.			Изъ этого коли- чества отведено крестьянамъ въ надѣль.	Къ 1871 г.
	1855 г.	Къ 19 февр. 1861 г.	Къ 1868 г.		
Алексиинскій . . .	130452	144967	155441	76331	72046
Бородинскій . . .	215131	212174	217995	121713	107105
Блаженскій . . .	116751	116340	119337	52359	59268
Веневскій . . .	162669	164107	167052	78589	85192
Винифанскій . . .	190493	185643	186116	91686	97803
Ефремовскій . . .	223745	228374	230820	103164	140758
Каширскій . . .	150470	143912	149993	72377	77247
Кранивенскій . . .	161628	163167	165570	75902	80458
Новосильскій . . .	169919	169206	171050	67571	108043
Озоевскій . . .	149826	151543	152596	69810	81118
Тулскій . . .	129276	138725	138468	61125	81768
Чернский . . .	216648	219531	221222	92129	140395
Итого . . .	2017008	2038289	2075660	962756	1131201

## МОСТЪ

### ЗЕМЛИ У ДВОРЯНЪ.

Къ 1874 г.	Къ 1877 г.	Къ 1880 г.	Къ 1883 г.	Къ 1886 г.	Къ 1889 г.	Къ 1892 г.	Къ 1895 г.	Къ 1898 г.
71018	69341	63937	62089	58600	59105	57515	56824	54986
106997	107952	105965	101748	102221	101826	100819	98272	97558
53586	48187	46349	45055	43575	41647	38911	37800	36893
83942	81366	79625	77056	74830	73871	71021	70915	72691
96288	96060	95422	89190	89128	87969	89124	87376	84887
142413	136350	131598	127014	125615	121812	118857	115454	115523
72379	70738	65959	61159	61015	60138	59986	59850	57506
76476	75381	74726	75647	76161	73529	77066	74925	72564
106639	99377	95754	92104	90193	90437	89223	86248	85131
77287	75693	72031	69478	66339	64707	63626	61255	60555
82000	74500	73400	69600	65400	65000	63000	61500	58000
137506	133609	122503	121110	114621	111433	111120	106737	107834
1106431	1068554	1027269	991250	967698	953474	940268	917256	904128



## ВѢДОМОСТЬ

о числѣ дворянскихъ имѣній по уѣздамъ  
къ 1898 г.

УѢЗДЫ.	Общее число дворянскихъ имѣній къ 19 февраля 1861 г.	Общее число земельныхъ цетъ, принадлежащихъ дворянскимъ повинности.	Изъ общаго числа.			Затѣмъ состоятъ отдѣльныхъ дворянскихъ семействъ.	Изъ нихъ внесено въ дворянскую книгу.	Изъ нихъ имѣютъ.	
			Состоятъ и по другимъ уѣздамъ.	Составляютъ одно семейство.	Лицъ дворянъ.			Отъ 1 до 10 десятинъ.	Отъ 10 до 20 десятинъ.
Алексанскій .	243	291	9	12	8	262	86	93	39
Богородицкій.	210	179	13	18	4	144	80	12	16
Бѣлевскій .	156	138	3	11	3	121	43	8	9
Веневскій .	295	252	5	26	5	216	52	28	15
Епифанскій .	221	167	5	10	2	150	90	8	6
Ефремовскій .	362	322	21	32	7	262	127	5	14
Каширскій .	364	278	7	12	3	256	46	30	8
Кранивенскій	208	223	6	15	8	194	95	37	25
Новосильскій.	193	194	4	7	2	181	91	18	5
Одоевскій .	259	181	4	8	2	167	90	28	15
Тулскій .	298	275	8	10	6	251	136	60	23
Чернскій .	282	334	5	6	4	319	164	13	22
Итого .	3091	2834	90	167	54	2523	1100	340	197



## ВѢДОМОСТЬ

О числѣ землевладѣльцевъ по сословіямъ и количествѣ  
земли у нихъ въ Тульской губерніи къ 1898 г.

№	УѢЗДЫ.	Число владѣльцевъ.		КОЛИЧЕСТВО ЗЕМЛИ.			
		Дворянъ.	Прочихъ сословій.	Общес.	У дворянъ.	У крестьянъ.	У прочихъ сословій.
1	Алексинскій . . . .	291	498	167754	54986	89807	22961
2	Богородицкій . . . .	179	334	266917	97558	153375	15984
3	Бѣлевскій . . . . .	138	653	149801	86893	78711	33197
4	Веневскій . . . . .	252	729	209597	72691	111881	24535
5	Епифанскій . . . . .	167	329	204722	84887	101211	18624
6	Ефремовскій . . . . .	322	1024	356465	115523	191945	48997
7	Каширскій . . . . .	278	541	166457	57506	89751	15200
8	Крапивенскій . . . . .	223	743	187191	72764	97601	16826
9	Новосяльскій . . . . .	194	542	286790	85131	176445	25214
10	Одоевскій . . . . .	181	857	187404	60555	93926	32923
11	Тульскій . . . . .	275	683	176064	58000	91754	26310
12	Чернскій . . . . .	334	627	255673	107834	112358	35488
	Итого . . . . .	2834	7560	2614840	904128	1388659	322053

Землевладѣніе въ Тульской губерніи распредѣляется такимъ образомъ: 2834 дворянъ владѣютъ 904128 десятинами, 7560 лицъ другихъ сословій 322053 десятинами, крестьяне 1388659 десятинами. При освобожденіи крестьянъ въ 1861 г. у дворянъ вмѣстѣ съ крестьянскимъ надѣломъ было 2038289 десятинъ. Отведено ими крестьянамъ въ надѣлъ 962756 десятинъ. Должно бы остаться 1075533 десятины. Къ 1899 г. за дворянами осталось 904128 дес., слѣдовательно изъ владѣнія дворянъ перешло къ лицамъ другихъ сословій 171305 десятинъ, что составляетъ около 16 процентовъ бывшаго у нихъ количества земли.

По окладнымъ листамъ лицъ, платящихъ дворянскія повинности, числится въ Тульской губерніи 2834. Изъ нихъ лицъ не изъ потомственныхъ дворянъ 54; составляющихъ одно семейство, какъ то женъ при мужьяхъ, дѣтей при родителяхъ 167, и владѣющихъ въ нѣсколькихъ уѣздахъ 90. За исключеніемъ ихъ изъ общаго числа платящихъ дворянскія повинности остается отдѣльныхъ дворянскихъ семействъ въ Тульской губерніи 2523. Изъ нихъ внесено въ дворянскую родословную книгу менѣе половины, всего 1100 семействъ. Въ Веневскомъ уѣздѣ 17 имѣній находятся въ общемъ владѣніи нѣсколькихъ лицъ. Особенно много женщинъ дворянокъ, владѣющихъ имѣніями: въ Ефремовскомъ уѣздѣ 153, въ Каширскомъ 126.

О разселеніи дворянъ по Тульской губерніи можно судить по слѣдующимъ свѣдѣніямъ:

Мелкопомѣстныхъ дворянъ въ Тульской губерніи 537. Изъ нихъ владѣющихъ отъ 1 до 10 десятинъ 340 и отъ 11 до 20 десятинъ 197. Наибольшее число ихъ въ уѣздахъ Алексинскомъ, Тульскомъ, Крапивенскомъ, Веневскомъ, Одоевскомъ и Каширскомъ. Есть селенія, населенныя нѣсколькими семьями мелкопомѣстныхъ дворянъ. Многіе древніе дворянскіе роды такъ обѣднѣли, что по своему имущественному положенію, образу жизни и образованію не отличаются отъ крестьянъ, въ дворянскую книгу не внесены и преимуществами дворянскаго сословія не пользуются, хотя дворянскія повинности платятъ и къ крестьянамъ не относятся. Семейства мелкопомѣстныхъ дворянъ населяютъ:

Въ Алексинскомъ уѣздѣ селенія: Романово (22), Азарово (14), Прокшино, Стенькино, и Свинское (44), Епишково (6), Волково (1), Костино (9), Лысцево (2), Коптево (8), Дятлово (2), Маслово (2),—Аристовы, Бѣляевы, Звегинцевы, Назаровы, Асановы, Артемьевы-Кореловы, Самсоновы-Двойниковы, Іевскіе, Ландины, Лосминскіе, Ростовцевы, Хлусовы, Шубины, Епишковы, Захаровы, Дьяковы, Филатьевы, Рудневы, Тесковы, Щуровы, Татаровы.

Въ Богородицкомъ уѣздѣ деревни: Жуково (5) Пахомовскую (3), Марково (2), Татариново (3)—Чернопятовы.



Въ Бѣлевскомъ уѣздѣ селенія: Ростокѣ, Сныхово, Пронино.

Въ Веневскомъ уѣздѣ селенія: Стрѣляевку (11), Великое Поле (5), Закрутье (4), Милохово (3), Межчикова (3), — Бородавкѣ, Городецкіе, Коротаевы, Милоховы, Овсянниковы, Олесовы, Остаповы, Межениновы, Черносивтовы.

Въ Епифанскомъ уѣздѣ селенія: Козлову Слободу, Оболешево, Прощеный Колодезь, Шевыреву Слободу, Клеточки, Овсянниково, Буйцы, Себино.

Въ Ефремовскомъ уѣздѣ селенія: Богово, Кукуй, Новоселки, Полевые Локотцы, Ивановское, Дарищи-Шумскіе, Сенюковы, Шатиловы.

Въ Каширскомъ уѣздѣ селенія: Асовку, Лукьяново, Борисово, Шеметово-Амановы, Асановы, Аристовы, Іевскіе, Кашкины, Тулушевы.

Въ Крапивенскомъ уѣздѣ селенія: Косую Губу, Воздримо, Алтухово, Шондрово, Чернопятово, Любогощу, Пришню, Кутьму, Теренино, Сѣчино, Суры: Буколовы, Дьяковы, Дрожаловы, Зубаревы, Зуевы, Желтухины, Ростовцевы, Стахановы, Труновы, Хлоповы, Чернопятовы.

Въ Новосильскомъ уѣздѣ селенія: Нарѣчье (14), Лазавку (6), Судьбищи (8), Субочево, Якшино, Малиново-Глотовы.

Въ Одоевскомъ уѣздѣ селенія: Богдановское, Докукино, Якшино, Старые Лѣски.

Въ Тульскомъ уѣздѣ селенія: Басово, Дьяконово, Руднево, Сонино, Шипилово, Хруслово-Анненковы, Астрцовы, Безнятовы, Грызловы, Іевскіе, Лосминскіе, Макшевы-Мамоновы, Остаповы, Рудневы, Тепловы, Тесковы, Чернопятовы, Щуровы.

Въ Чернскомъ уѣздѣ селенія: Голоплеки, Жадомо, Журавлино-Черемисоновы, Афремовы, Глотовы, Овсянниковы, Остаповы, Кондауровы, Тулениновы, Чапкины, Черемисиновы.

Наибольшее число душъ крестьянъ при отводѣ имъ надѣловъ по освобожденіи ихъ отъ крѣпостной зависимости имѣли слѣдующіе дворяне:

Алексинскій уѣздъ: Нарышкинъ 3294, Лугининъ 787, Мухановъ 376, Делянова 344, Башкирова 323.

Богородицкій уѣздъ: Графъ Вас. Ал. Бобринскій 3080, графъ Ал. Ал. Бобринскій 4884, графъ Ал. Пав. Бобринскій 3724, графъ Бобринскій (въ с. Михайловскомъ и другихъ) 7321, графиня Юл. Ст. Бобринская 672, малолѣтнія графини Бобринскія (Товарково и др.) 4701. Всего графы Бобринскіе имѣли въ Богородицкомъ уѣздѣ 24382 души крестьянъ. Графиня Келлеръ 1154. Пашковъ 1088. Князь Д. Д. Оболенскій 507, князь Юсуповъ 599, Іевлевъ 565, Селезневъ 1108, Маркиза Пуччи 914, князь Р. А. Оболенскій 482, графъ Сиверсъ 373, Головины 337.

Бѣлевскій уѣздъ: фонъ-Флюсонъ 1439, Андреевскій 435, князь Львовъ 382, баронъ Черкасовъ 347.

Веневскій уѣздъ: Графъ Шеремстевъ 3857, Волковъ 999, князья Черкасскіе 896, Ляпунова 793, Годенинъ 736, Горданъ 546, князь Хованскій 538, князь Лопухинъ 521, Поповъ 449, графъ Строгановъ 408, князь Волконскій 391.

Ешифанскій уѣздъ: Графъ Бобринскій 5772, князь Голицынъ (Бучалки, Суханово и др.) 2912, графъ Олсуфьевъ 1280, князь Долгоруковъ 3318, графъ Толстой (Хиловщина) 1363; Самаринъ 1020, Офросимовъ 720, князь Вяземскій 541, княгиня Голицына 661, Базилевичъ 673, князь Вадбольскій 525.

Ефремовскій уѣздъ: Дурасовъ (Яндовка) 659, князь Лобановъ-Ростовскій 574, княгиня Лобанова-Ростовская (с. Алексѣевское и др.) 292, Бибииковъ (Ступино) 573, Селифонтовъ (Богор. Локотцы) 649, Шишковъ (Замарайка) 487, Лермонтовъ (Тюртепъ) 409, Матвѣевъ (Любашевка) 411, Кашкинъ (Старо-Гальское) 423, Новокщеновъ (Турдей) 441, князь Львовъ (Павловъ хуторъ) 465, Левшинъ (Пожилино) 337, Арсеньевъ (Кольцово) 350, Тришатная (Кобыленка и др.) 333.



Каширскій уѣздъ: Княгиня Шаховская-Глѣбова-Стрѣшневa 772, Майлевскій 701, Нарышкинъ 675, Норовъ 494, Московское Попечительство о бѣдныхъ 364, Балашовъ 373, князь Волконскій 355.

Кранивенскій уѣздъ: Князь Гагаринъ 3548, Скарятинъ 1296, графъ Шереметьевъ 1247, Лазаревъ 1052, Московская городская больница 877, князь Абамелекъ 791, Гороховъ 624, Семенова 612, Щербачева 442, Лонгиновъ 310.

Новосильскій уѣздъ: Князь Голицынъ (Голунъ и др.) 1381, княгиня Гагарина 1248, Свербеевъ 819, княгиня Хялкова 579, Шатиловъ 674, графиня Шувалова 654, Селезневъ 572.

Одоевскій уѣздъ: Князь Урусовъ (Воскресенское) 1094, князь Абамелекъ (Никольское на Упѣ) 507., Мосоловы (Протасово) 549, (Дубны) 404 горнозаводскихъ крестьянъ получившихъ въ надѣль 14 десятинъ, почетные граждане Засыпкины 493 горнозаводскихъ крестьянъ, Рѣдкинъ 415, Жуковъ 369, Халютинъ 398.

Тульскій уѣздъ: Дьякова 778, Хомяковъ 860, князь Циціановъ (Мясново) 687, Меньшиковъ 1074, Хитрово 640, Соковнинъ 488, Лонгинова 465.

Чернскій уѣздъ: Мининъ 980, графиня Мордвинова 938, Селезневъ 745, княгиня Шаховская-Глѣбова-Стрѣшневa 510, Чижовы 487, Кутлеръ 405, Прокоповичъ-Антонскій 348.

Въ слѣдующихъ волостяхъ дворянъ нѣтъ, или почти нѣтъ и онѣ заселены почти исключительно бывшими государственными крестьянами:

Алексинскій уѣздъ: Стрѣлецкая 906 душъ государственныхъ крестьянъ, Кошкинская 829, Миротинская 379.

Богородицкій уѣздъ: Арсеньевская 652, Дѣдиловская 2939, Ново-Покровская 796, Коломенская 950, Солодиловская 644.

Бѣлевскій уѣздъ: Стрѣлецкая 1655, Монаенская 2509.

Веневскій уѣздъ: Мягковская 854, Озеренская 3416, Ново-приборная 3568.



Епифанскій уѣздъ: Рождественская 1290, Новофедосовская 2264.

Ефремовскій уѣздъ: Дмитриевская 1799, Старо-Казачья 3448, Стрѣльчевязовская 2682, Каменская 1564, Георгиевская 2675, Березовская 1295, Ситовская 989.

Каширскій уѣздъ: Спасъ-Тѣшиловская 602, Ямско-Слободская 1405.

Крапивенскій уѣздъ: Московская 1618, Краснинская 663, Голощановская 564, Костомаровская 587.

Новосильскій уѣздъ: Толстенковская 2177, Вяжевская 1606, Березовская 3829, Нижнезалегощенская 4327, Каменская 3141, Среднинская 2206, Касаревская 3594.

Одоевскій уѣздъ: Стрѣлецкая 1985, Дряпловская 2024.

Тулскій уѣздъ: Анишинская 1905, Денисовская 811, Сергиевская 627, Мошновская 599.

Чернскій уѣздъ: Чернослободская 1562.

### Г. Частныя дворянскія повинности.

Частныя дворянскія повинности раздѣляются на повинности: на уѣздныя дворянскія потребности и на губернскія потребности. Смѣты первыхъ утверждаются на уѣздныхъ Дворянскихъ Собраніяхъ, но по закону должны быть представляемы въ губернскія Собранія; смѣты вторыхъ утверждаются на губернскихъ Дворянскихъ Собраніяхъ.

Собранію 11 декабря 1897 г. было доложено предположеніе объ измѣненіи существующаго порядка составленія, разсмотрѣнія и утвержденія смѣтъ и раскладокъ частныя дворянскихъ повинностей и о подчиненіи ихъ контролю Губернатора. Собраніе постановило: „такъ какъ практикуемый нынѣ порядокъ существовалъ и прежде и никакихъ неудобствъ въ себѣ не заключаетъ, и такъ какъ свободное распоряженіе Дворянствомъ своими суммами должно разсматриваться, какъ одна изъ привилегій Верховною Властью Дворянству пожалованныхъ, почему ходатайствовать о сохраненіи дѣйствующаго въ настоящее время порядка разсмотрѣнія и утвержденія смѣтъ и раскладокъ дворянскихъ повинностей.“

Предметы расходовъ по частнымъ дворянскимъ повинностямъ видны изъ слѣдующихъ двухъ вѣдомос



## ВЪДОМОСТЬ

о частныхъ уѣздныхъ дворянскихъ повинностяхъ по уѣзднымъ смѣтамъ на 40 трехлѣтіе.

ПРЕДМЕТЫ РАСХОДОВЪ.	Алексинскій.	Вогородицкій.	Бѣлевскій.	Веневскій.	Елифанскій.	Кѣремовскій.	Каширскій.	Крапивненскій.	Новосильскій.	Одоевскій.	Тульскій.	Чернскій.	Всего.		
	Въ 1897 г.	Въ 1897 г.	Въ 1897 г.	Въ 1897 г.	Въ 1897 г.	Въ 1897 г.	Въ 1897 г.	Въ 1897 г.	Въ 1897 г.	Въ 1897 г.	Въ 1897 г.	Въ 1897 г.	Въ 1867 г.		
Содержаніе канцеляріи уѣзднаго предводителя . . . . .	500 р.	500 р.	757 р. 90 к.	631 р. 90 к.	500 р.	620 р.	500 р.	785 р. 92 к.	500 р.	500 р.	50 р. на экстр. расх.	720 р.	500 р.	7065 р. 72 к.	6000 р.
Содержаніе канцеляріи дворянской опеки и жалованье дворянскимъ застѣдателямъ . . . . .	1220 р.	1023 р. 60 к.	1042 р. 10 к.	1178 р. 57 к.	1172 р.	1636 р.	1528 р. 66 к.	1294 р. 8 к.	1560 р.	1100 р.	1840 р.	1664 р. 52 к.	16259 р. 53 к.	16648 р. 92 к.	
Наемъ и содержаніе дома для канцеляріи и опеки.	—	100 р.	—	15 р.	120 р.	—	150 р.	—	—	150 р.	—	100 р.	635 р.	—	
Пособіе служащимъ въ канцеляріи и бѣднымъ дворянамъ . . . . .	50 р.	—	90 р.	240 р.	—	110 р.	—	—	200 р.	—	—	309 р. 96 к.	999 р. 96 к.	—	
Плата 1% въ казначейство за сборъ и храненіе дворянскихъ денегъ . . . . .	40 р.	31 р. 41 к.	—	47 р. 81 к.	—	53 р. 49 к.	27 р. 94 к.	—	—	22 р. 27 к.	80 р. 64 к.	—	303 р. 56 к.	1904 р. 13 к.	
5% сборъ на случай недобора повинностей . . . . .	—	—	—	—	—	—	—	—	—	—	128 р.	—	128 р.	—	
Почтовые расходы . . . . .	—	2 р.	—	5 р. 80 к.	3 р. 75 к.	12 р.	3 р. 50 к.	10 р.	—	3 р. 50 к.	—	4 р. 30 к.	44 р. 85 к.	—	
Итого . . . . .	1810 р.	1657 р. 1 к.	1890 р.	2119 р. 8 к.	1795 р. 75 к.	2431 р. 49 к.	2210 р. 10 к.	2090 р.	2260 р.	1825 р. 77 к.	2768 р. 64 к.	2578 р. 78 к.	25436 р. 61 к.	24553 р. 5 к.	

# ВЪДО

О ЧАСТНЫХЪ ДВОРЯНСКИХЪ ПОВИННОСТЯХЪ

ПРЕДМЕТЫ РАСХОДОВЪ.	19.	20.	21.	31.
Содержаніе канцеляріи губернскаго Предводителя и Депутатскаго Собранія . . . . .	1714 р. 28 1/2 к.	1004 р. 28 к.	1227 р. 139 1/7 к.	3300 р. 42 к.
Утоленіе, освѣщеніе и содержаніе Дома Дворянскаго Собранія . . . . .	3735 р. 500 р. 116 7/8 к.	3735 р. 500 р. 116 7/8 к.	3735 р. 500 р. 116 7/8 к.	3735 р. 500 р. 116 7/8 к.
Уплата государственнаго налога, земныхъ сборовъ, страхования домовъ; выписки изданій для губернскаго и 12 уѣздныхъ предводителей, печатаніе оградныхъ листовъ . . . . .	193 р. 18 к.	665 р. 116 7/8 к.	486 р. 116 7/8 к.	1789 р. 42 к.
На дворянскую библіотеку . . . . .	—	—	—	—
Содержаніе Вдовьяго Дома . . . . .	—	—	—	—
Жалованье члену отъ дворянства Тульскаго отѣленія Госуд. Дворян. Земел. Банка . . . . .	—	—	—	—
Пособіе служащимъ и дѣлать служившихъ . . . . .	—	—	—	—
Расходы на торжества бракосочетаній и священнаго Коронованія Государа Императора Николая II . . . . .	—	—	—	—
Всего на губернскія потребности . . . . .	5642 р. 48 1/2 к.	5904 р. 28 к.	5438 р. 284 1/7 к.	8824 р. 42 к.
Число душъ, а потомъ десятинъ дворянской земли, на которое разложены губернскія потребности . . . . .	367913 душъ.			2075660
Или сколько съ каждой души, а потомъ десятины приходится на душу губернскаго повинности въ копейкахъ . . . . .	1,58 с 7	1,7 д у ш и.	1,5	0,48

# МОСТЪ

на губернскія потребности, по трехдѣтїямъ.

	32.	33.	34.	35.	36.	37.	38.	39.	40.	41.
3300 р. 3300 р. 4200 р. 4000 р. 4000 р. 4000 р. 4000 р. 4300 р. 5160 р. 6605 р. Брокъ того 900 р. принадлежно Сост. ретард изъ доходу съ дома.	—	—	—	—	—	—	—	—	—	—
3735 р. 3735 р. 3735 р. 3000 р. 3200 р. 3200 р. 3235 р. 4100 р. 4100 р. 4100 р.	—	—	—	—	—	—	—	—	—	—
1123 р. 75 1/2 к.	1125 р. 57 к.	1277 р. 76 к.	1385 р. 89 к.	1410 р. 70 к.	1459 р. 23 к.	1559 р. 98 к.	1284 р. 32 к.	1259 р. 9 к.	1207 р. 48 к.	—
—	—	—	—	—	—	—	—	—	840 р. 840 р.	—
—	—	—	—	—	—	—	—	—	3000 р. 3000 р.	—
—	—	—	—	—	—	—	—	—	—	1500 р.
—	—	—	—	—	—	—	—	—	2200 р. 2200 р.	—
—	—	—	—	—	—	—	—	—	2333 р. 33 к.	—
8158 р. 75 1/2 к.	8187 р. 57 к.	9212 р. 76 к.	8385 р. 89 к.	8610 р. 70 к.	8639 р. 23 к.	9084 р. 93 к.	9654 р. 32 к.	16559 р. 9 к.	19618 р. 43 к.	—
1131201	1106431	1068554	1027269	991250	967698	953474	940268	917256	904128	—
0,73	0,75	0,75	0,73	0,86	0,89	0,95	1,02	1,59	1,60	—



BlackSearcher.RU  
трекер вкладовскателей



Канцеляріи Депутатскаго Собранія и Губернскаго Предводителя составляютъ:

1. Секретарь Дворянства, получающій жалованья 1500 р. Эту должность занимаетъ съ 1868 г. Викторъ Павловичъ Воронцовъ-Вельяминовъ. Онъ получаетъ изъ пенсіоннаго капитала 220 р. Собраніе въ 1897 г. назначило ему въ случаѣ выхода его въ отставку пенсію въ 1500 р.

2. Столоначальникъ Мих. Анд. Черемисиповъ, получающій 600 р. и изъ пенсіоннаго капитала 110 р. Онъ же состоитъ Смотрителемъ домовъ Дворянства, за что получаетъ 200 р. Состоитъ на этой службѣ съ 1867 г.

3. Столоначальникъ Ив. Вас. Либинъ, получающій 600 р. и на воспитаніе дѣтей по постановленію Собранія 1894 г. 200 р. въ годъ по губернской раскладкѣ. Состоитъ на службѣ съ 1867 г.

4. Архивариусъ Алексѣй Ѳед. Фефиловъ получаетъ 540 р. Состоитъ на службѣ съ 1885 г.

5. Помощникъ столоначальника Ник. Ив. Ге получаетъ 300 р.

6. Канцелярскій чиновникъ Сем. Пав. Теремецкій получаетъ 400 р.

7. Канцелярскій служитель Мих. Ѳед. Фефиловъ получаетъ 384 р.

Вольнонаемные писцы.

8. Архангельскій — 360 р.

9. Хегстремъ — 540 р.

10. Дениганъ — 360 р.

11. Іевскій — 180 р.

Всего служащіе въ канцеляріи получаютъ изъ суммы, назначенной на содержаніе ея, 5764 р. Собраніе въ 1897 г. предположило имѣть особаго бухгалтера съ жалованіемъ въ 720 р.

### Предметы обложенія дворянскими повинностями.

По закону 28 іюня 1854 г. частными дворянскими повинностями должны облагаться удобныя земли дворянъ потомственныхъ и личныхъ.



3 Июня 1894 г. Высочайше утверждено мнѣніе Государ. Совѣта, которымъ предоставлено Дворянскимъ Собраніямъ облагать денежнымъ сборомъ принадлежащія по- томственнымъ и личнымъ дворянамъ въ городахъ и уѣздахъ недвижимыя имущества, какъ то: дома, фабричныя заведенія и торговыя помѣщенія. Въслѣдствіе этого Собраніе 17 декабря 1894 г. постановило обложить означенныя имущества сборомъ на частныя дворянскія повинности въ размѣрѣ одной пятой части сбора, взимаемаго въ настоящее время съ нихъ въ пользу земства.

На 41-ое трехлѣтіе оцѣнка дворянскихъ недвижимыхъ имуществъ въ городахъ равнялась 2171218 руб.; въ уѣздахъ 1009672 р. 72 коп. Съ нихъ взимается въ пользу земства 30167 р. 73 к. На частныя губернскія дворянскія повинности на трехлѣтіе съ 1898 г. назначено  $\frac{5}{29}$  часть съ суммы, взимаемой въ пользу земства, что составитъ 5166 р. 11 коп. Недостающую до 5200 р. сумму 33 р. 89 к. пополнить изъ суммъ Депутатскаго Собранія.

Въ Собраніе 1897 г. было внесено предложеніе объ обложеніи въ пользу дворянства содержанія, получаемаго дворянами, состоящими на государственной службѣ.

Вопросъ этотъ обсуждался по уѣздамъ, а затѣмъ въ Собраніи 14 декабря, гдѣ онъ не встрѣтилъ сочувствія, и противъ обложенія были высказаны многими дворянами мнѣнія о томъ, что таковой налогъ будетъ неравномѣренъ, случаенъ и несправедливъ; что, падая только на жалованье, получаемое на государственной службѣ, онъ оставляетъ свободнымъ жалованье, получаемое на частной службѣ, въ размѣрахъ гораздо болѣе обширныхъ, чѣмъ на государственной службѣ; что этотъ налогъ является налогомъ на государственную службу и противорѣчитъ сознанію Дворянства объ его служебномъ значеніи. Только одинъ дворянинъ полковникъ Закржевскій говорилъ за обложеніе на томъ основаніи, что земля дворянъ обложена уже обременительными налогами, а дворяне, состоящіе на государственной службѣ, получаютъ отъ того нѣкоторыя имущественныя



выгоды. Собрание отклонило предложеніе объ обложеніи жалованья, получаемого дворянами, состоящими на государственной службѣ.

### Недоимки.

Въ виду накопленія недоимокъ на дворянахъ по дворянскимъ повинностямъ Дворянство озабочено принятіемъ мѣръ къ взысканію ихъ.

Собрание постановило 13 декабря 1882 г. ходатайствовать предъ правительствомъ о томъ, чтобы купчія крѣпости и вообще акты объ отчужденіи недвижимыхъ имуществъ, принадлежащихъ дворянамъ, утверждались не иначе какъ по представленіи отъ уѣздныхъ предводителей свидѣтельствъ о неимѣніи на нихъ недоимокъ и о взыскѣ всѣхъ причитающихся съ нихъ повинностей по дворянскимъ сборамъ за минувшее время; при переходѣ же имуществъ къ лицамъ не дворянскаго сословія и за текущій срокъ.

По тому же вопросу князь Іона Михайловичъ Козловскій внесъ въ Собрание 14 декабря 1882 г. предложеніе о мѣрахъ, которыя слѣдуетъ принять для лучшаго обезпеченія поступленія суммы дворянскихъ повинностей при переходѣ дворянскихъ имѣній къ лицамъ недворянскаго состоянія. Вопросъ этотъ переданъ на обсужденіе Собранія уѣздныхъ предводителей для доклада будущему Дворянскому Собранію. Между тѣмъ 21 декабря того же 1882 г. воспослѣдовало Высочайше утвержденное мнѣніе Государственнаго Совѣта, по которому уплата недоимокъ и текущаго сбора до конца трехлѣтія, на которое сдѣлана раскладка дворянскихъ повинностей, возлагается на обязанность новаго владѣльца имущества, къ какому бы сословію онъ ни принадлежалъ. Увѣдомленія же о переходѣ дворянскихъ имѣній посылаются Старшамъ Нотаріусомъ при утвержденіи актовъ земскимъ и городскимъ Управамъ. Посему Министръ Юстиціи нашель, что нѣтъ надобности посылать такія же увѣдомленія въ дворянскія учрежденія, которыя не имѣютъ постоянныхъ засѣданій и въ случаѣ





необходимости могут почерпнуть нужные свѣдѣнія изъ земскихъ и городскихъ Управъ.

Вслѣдствіе этого Собраніе Предводителей 26 ноября 1885 г. постановило, что нѣтъ необходимости въ дальнѣйшемъ обсужденіи означеннаго вопроса, о чемъ губернский предводитель доложилъ Дворянскому Собранію 11 декабря 1885 г. къ свѣдѣнію.

Въ Собраніи 16 декабря 1888 г. Дворянство обсуждало по предложенію Министра Внутреннихъ Дѣлъ о мѣрахъ для обезпеченія своевременнаго поступленія дворянскихъ повинностей и постановило предложеніе объ установленіи пени за несвоевременный взносъ ихъ отклонить.

#### 4.

## ПОСТАНОВЛЕНІЯ ДВОРЯНСКИХЪ СОБРАНІЙ

— и —

### ДѢЯТЕЛЬНОСТЬ ТУЛЬСКАГО ДВОРЯНСТВА.

Дворянское сословіе въ Россіи есть сословіе служилое, обязанное своимъ возвышеніемъ Верховной Власти, получившее отъ нея свои права и преимущества и несущее въ отношеніи Ея свои обязанности — служить Царю и Отечеству, не щадя своихъ силъ, средствъ и жизни. Таково значеніе Русскаго Дворянства. Исторія дворянскаго сословія въ Россіи шла въ связи съ исторіей государства. Дѣятельность Дворянства въ значительной части состояла и состоитъ въ выраженіи своихъ отношеній къ Верховной Власти, которое проявляется: въ всеподданнѣйшихъ адресахъ Дворянства Государю, въ бывшихъ заботахъ Дворянства при проѣздахъ Государей и Особъ Царской Семьи чрезъ Тульскую губернію, во встрѣчахъ Ихъ въ городѣ Туль, при чемъ Дворяне имѣли счастье лицезрѣть Своихъ Государей, слышать обращенныя къ нимъ милостивыя слова Ихъ, въ участіи представителей дворянства при священныя коронаціяхъ Государей Императоровъ.



## 1. Всемиловѣйшіе Манифесты Государей Императоровъ Дворянству.

Какъ относится Верховная Власть къ Дворянству, какое значеніе въ государствѣ и среди другихъ сословій Она придаетъ ему, можно видѣть изъ словъ Всемиловѣйшихъ Манифестовъ, издаваемыхъ Государями по разнымъ случаямъ.

Самое званіе дворянина опредѣлено Императрицей Екатериною Великою въ „Грамотѣ на права, вольности и преимущества благороднаго Россійскаго Дворянства“ 21 апрѣля 1785 г. такъ: „Дворянское названіе есть слѣдство, истекающее отъ качества и добродѣтели начальствовавшихъ въ древности мужей, отличившихъ себя заслугами; чѣмъ, обращая самую службу въ достоинство, пріобрѣли потомству своему нарицаніе благородное. Благородными разумѣются всѣ тѣ, кои или отъ предковъ благородныхъ рождены, или Монархами симъ достоинствомъ пожалованы.“

Значеніе Дворянства въ государствѣ признано Императоромъ Александромъ I. Благословеннымъ въ манифестѣ 30 августа 1814 г. о роздачѣ медалей въ память Отечественной войны 1812 г:

„Благородное дворянство Наше, вѣрная и крѣпкая ограда Престола, умъ и душа народа, издревле благочестивое, издревле храброе, издревле многократными опытами доказавшее ничѣмъ ненарушимую преданность и любовь къ Царю и Отечеству, наипаче же нынѣ изъясвившее безпримѣрную ревность щедрымъ пожертвованіемъ не токмо имуществомъ, но и самой крови и жизни своей, да украсится бронзою на Владимирской лентѣ медалью (манифестъ 30 августа 1814 года).“

Государю Императору Александру II въ день благополучно совершившагося коронованія благоутодно было между многими милостями, дарованными всѣмъ вообще вѣрнымъ его подданнымъ, отличить Россійское Дворянство знакомъ Высокмонаршаго своего благоволенія и призна-



тельности, которыя изъяснены во Всемиловѣйшимъ Манифестѣ отъ 26 августа 1856 г. слѣдующими словами:

„Благородное Россійское Дворянство привыкло издавна примѣромъ своимъ предшествовать прочимъ состояніямъ на поприщѣ чести и жертвъ за Отечество, и Мы знаемъ сколь были велики сіи жертвы въ продолженіе послѣдней войны. Цѣня ихъ въ полной мѣрѣ, Мы жалуемъ, не въ награду, а лишь въ память оныхъ, каждому дворянскому семейству, въ лицѣ главы его, медаль изъ бронзы съ тѣми-жъ изображеніемъ и надписью, которыя утверждены Нами для медалей, назначаемыхъ Нашимъ войскамъ. Она будетъ носима въ петлицѣ на лентѣ ордена святаго Владимира и по смерти получающаго ее, должна сохраняться въ его родѣ, переходя всегда къ старшему въ семействѣ.“

Вмѣстѣ съ тѣмъ Государь Императоръ, желая сохранить навѣки память о минувшей войнѣ и побуждаясь вмѣстѣ съ тѣмъ изъяснить всевародно вѣрноподданымъ Своимъ всѣхъ состояній **МОНАРШЕЕ** высокое благоволеніе за безпримѣрную и неліцемерную преданность къ Престолу и Отечеству, доказанную многими примѣрами высокой доблести въ минувшую войну, Всемиловѣйшимъ Манифестомъ, даннымъ 26 августа 1856 г., Высочайше соизволилъ установить бронзовую медаль въ память войны 1853—1856 годовъ. Медаль сія носится на груди.

Гражданскимъ чинамъ назначена медаль темной бронзы, на Владимирской лентѣ и жалуется только тѣмъ чиновникамъ, которые состояли во время послѣдней войны, именно съ 14 Іюня 1853 г. по 19 марта 1856 г. на дѣйствительной службѣ въ офицерскомъ званіи. Медаль эта сохраняется въ потомствѣ лицъ, ее получившихъ, но безъ права ношенія.

## 1861 г.

Въ Манифестѣ 19 февраля 1861 г. объ освобожденіи крестьянъ отъ крѣпостной зависимости знаменательны для дворянства слѣдующія выраженія:



„Мы начали дѣло сіе актомъ Нашего довѣрія къ Россійскому дворянству, къ извѣданной великими опытами преданности его Престолу и готовности его къ пожертвованіямъ на пользу Отечества. Самому дворянству предоставили Мы, по собственному вызову его, составить предположенія о новомъ устройствѣ быта крестьянъ, при чемъ дворянамъ предлежало ограничить свои права на крестьянъ и подъять трудности преобразования не безъ уменьшенія своихъ выгодъ. И довѣріе Наше оправдалось.—Пологаемся на доблестную о благѣ общемъ ревность благороднаго дворянскаго сословія, которому не можемъ не изъявить отъ Насъ и отъ всего Отечества заслуженной признательности за безкорыстное дѣйствованіе къ осуществленію Нашихъ предначертаній.“

1873 г.

Въ Высочайшемъ Рескриптѣ 25 декабря 1873 г. на имя Министра Народнаго Просвѣщенія слѣдующія драгоцѣнныя для дворянства слова Государя Императора Александра II даютъ ему важное значеніе въ руководствѣ дѣломъ образованія народа: „Дѣло народнаго образованія въ духѣ религіи и нравственности есть дѣло столь великое и священное, что поддержанію и упроченію его въ семъ истинно благомъ направленіи должны служить не одно только духовенство, но и всѣ просвѣщеннѣйшіе люди страны. Россійскому дворянству, всегда служившему примѣромъ доблести и преданности гражданскому долгу, по преимуществу, предлежитъ о семъ попеченіе. Я призываю вѣрное Мое дворянство стать на стражѣ народной школы. Да поможетъ оно правительству бдительнымъ наблюденіемъ на мѣстѣ къ огражденію оной отъ тлетворныхъ и пагубныхъ вліяній.“

1880 г.

### Высочайшій Рескриптъ Министру Внутреннихъ Дѣлъ.

Всемогущему Промыслу Божію угодно было благословить Меня нынѣ достиженіемъ двадцать пятой головой головшины



со дня вступленія Моего на Прародительскій Престоль. Въ теченіи четверти вѣка Я съ истиннымъ утѣшеніемъ встрѣчалъ со стороны всѣхъ классовъ населенія Имперіи постоянныя доказательства неизмѣнныхъ чувствъ вѣрноподданнической преданности и готовность споспѣшествовать всѣмъ мѣропріятіямъ, которыя Мною направлялись ко благу Отечества.

Твердо установившаяся, испытанная въ теченіи вѣковъ неразрывная связь русскаго народа съ Престоломъ выразилась въ настоящее время, по случаю совершившагося двадцатипятилѣтія Моего царствованія, съ особенною силою и единодушіемъ на всемъ пространствѣ Русскаго Государства. Въ достопамятный для Меня день 19 го февраля сего года доблестное, всегда вѣрное славнымъ преданіямъ прошедшаго, Россійское Дворянство вновь торжественно засвидѣтельствовало тѣ чувства преданности и самоотверженія къ Государю и Отечеству, которыми искони отличалось это, всегда готовое отозваться на призывъ Верховной Власти, высшее въ Имперіи сословіе. Дворянскія Собранія, Губернскія и уѣздныя земскія и городскія учрежденія, частныя общества и лица, а также многочисленное сословіе сельскихъ обывателей явили самыя теплыя, искреннія и наглядныя доказательства одушевляющей ихъ вѣрноподданнической преданности, ознаменовавъ день 19-го февраля щедрыми пожертвованіями на благотворительныя и общепользныя цѣли. Въ этомъ отношеніи всѣ сословія, учрежденія и частныя лица безъ различія происхожденій и вѣроисповѣданій, какъ бы соревнуя между собою, обнаружили единомысліе и единодушіе, доставившія мнѣ истинное сердечное утѣшеніе среди многотрудныхъ заботъ Моихъ о благѣ и преуспѣяніи Богомъ ввѣренныхъ Мнѣ народовъ.

Вамъ, какъ Министру Внутреннихъ Дѣлъ, въ вѣдѣніи коего сосредоточены ближайшимъ образомъ дѣла дворянскихъ, земскихъ, городскихъ и сельскихъ учреждений и обществъ, поручаю объявить симъ учрежденіямъ и обществамъ Мою душевную благодарность за выраженные ими вѣрноподданническія чувства и сдѣланныя пожертвованія.



Душевно благодарю также и частныхъ лицъ, заявившихъ Мнѣ ихъ чувства и пожеланія въ самыхъ трогательныхъ и искреннихъ выраженіяхъ.

Да воздасть Всемогущій сторицею всѣмъ Моимъ вѣрно-подданнымъ за ихъ благія и искреннія пожеланія и добрыя дѣла ими совершенныя.

На подлинномъ Собственною ЕГО ИМПЕРАТОРСКАГО  
ВЕЛИЧЕСТВА рукою написано:

„АЛЕКСАНДРЪ.“

8 Марта 1880 г.  
С.-Петербургъ.

1885 г.

## Высочайшій Рескриптъ Благородному Россійскому Дворянству.

Въ день 21-го Апрѣля 1785 года приснопамятная Прабабка Наша, Императрица Екатерина II признала за благо пожалованною грамотой положить основаніе въ ряду сословій Россійскаго Государства благородному сословию Дворянства, пріавшему начало свое отъ служилыхъ издревле родовъ, кои, «обращая самую службу въ достоинство, пріобрѣли своему потомству нарицаніе благородное» При семъ Монархиня всенародно свидѣтельствовала Свою признательность Дворянству за заслуги, ревность, усердіе и непоколебимую вѣрность Самодержцамъ Россійскимъ, оказанныя въ наисмутнѣйшія времена какъ въ войнѣ, такъ и посреди мира.

Нынѣ исполнилось сто лѣтъ со дня пожалованія грамоты. Дворянство Россійское, слѣдуя завѣту предковъ — служить вѣрой и правдой Государеву службу и полагать благородство въ вѣрности и честь свою въ правдѣ, — неуклонно служило Царямъ земли Русской главною опорой въ управленіи Государствомъ и въ оборонѣ отъ враговъ внѣшнихъ; въ трудные же дни испытаній съ безпримѣрнымъ одушевленіемъ, какъ одинъ человекъ, отзывалось на призывъ Отечества. Сердцу Нашему пріятно признать сіе и Царскимъ словомъ Нашимъ засвидѣтельствовать.





И въ недавнее время, когда по призыву Монарха, Незабвеннаго Нашего Родителя, потребовалось приступить къ отмѣнѣ крѣпостнаго права, Дворянство отозвалось на сей призывъ съ готовностію и, понеся при семъ не малыя жертвы въ достояніи своемъ, явило примѣръ великодушія, рѣдкій въ исторіи всѣхъ странъ и народовъ.

Въ нынѣшній знаменательный день, останавливаясь признательною мыслью на исторіи благороднаго сословія, нераздѣльной съ исторіей Государства и народа Россійскаго, Мы твердо уповаемъ, что сыны доблестныхъ отцовъ, послужившихъ Государству, явятъ себя достойными членами сего сословія на службѣ Отечеству. Попеченіе Наше обращено при семъ на то, чтобы облегчить имъ способы и впредь выполнять съ честью столь высокое призваніе. Во вниманіе къ нуждамъ дворянскаго помѣстнаго землевладѣнія, во многихъ мѣстахъ разстроеннаго оскудѣніемъ хозяйственныхъ средствъ и затрудненіемъ кредита, Мы повелѣли Министру Финансовъ приступить, на указанныхъ Намъ началахъ, къ учрежденію особаго Дворянскаго Земельнаго Банка, дабы дворяне тѣмъ болѣе привлекались къ постоянному пребыванію въ своихъ помѣстьяхъ, гдѣ предстоитъ имъ преимущественно приложить свои силы къ дѣятельности, требуемой отъ нихъ долгомъ ихъ званія. Не сомнѣваясь, что продолженію сей дѣятельности соотвѣтствовать будутъ доблестныя усилія и на другихъ поприщахъ, издавна указанныхъ Дворянству исторіей и волею Монарховъ, Мы, для пользы Государства, признаемъ за благо, чтобы Россійскіе дворяне и нынѣ, какъ и въ прежнее время, сохраняли первенствующее мѣсто въ предводительствѣ ратномъ, въ дѣлахъ мѣстнаго управленія и суда, въ безкорытномъ попеченіи о нуждахъ народа, въ распространеніи примѣромъ своимъ правилъ вѣры и вѣрности и здравыхъ началъ народнаго образованія.

Свидѣтельство неизмѣннаго Монаршааго благоволенія на порогъ наступающаго столѣтія да послужитъ Россіянамъ, принадлежащимъ къ благородному сословію, новымъ возбужденіемъ къ вѣрному усердію въ служеніи своемъ на пользу



Государству. Отцы и матери да потщатся воспитывать дѣтей своихъ, будущій родъ Россійскаго Дворянства, въ духѣ вѣры, воспитавшей и утвердившей Россію, въ правилахъ чести, въ простыхъ обычаяхъ жизни, въ неизмѣнной преданности Престолу и истинному благу Отечества.

На подлинномъ Собственною ЕГО ИМПЕРАТОРСКОГО  
ВЕЛИЧЕСТВА рукою подписано:

Данъ въ г. Гатчинѣ.  
Апрѣля 21 дня 1885 года.

„АЛЕКСАНДРЪ“

1889 г.

## Именной ВЫСОЧАЙШІЙ Указъ Правитель- ствующему Сенату.

Вѣрнопереданное Намъ благородное Россійское Дворянство, во всѣ времена доблестно и самоотверженно служившее Престолу и Отечеству, всегда съ готовностью, по призыву своихъ Государей, приносило въ жертву жизнь и достояніе на благо Государства и народа.

Въ настоящее время, закономъ 12-го Іюня 1889 года, Мы возложили на дворянство новое служеніе Государству, призвавъ его къ болѣе близкому и широкому содѣйствію Правительству въ мѣстномъ управленіи и попеченіи о нуждахъ и пользахъ народа. Въмѣстѣ съ тѣмъ, во вниманіе къ хозяйственнымъ затрудненіямъ, испытываемымъ значительною частью помѣстнаго дворянства, Мы признали справедливымъ дать дальнѣйшее развитіе тѣмъ облегченіямъ долгосрочнаго для дворянъ кредита, которыя были дарованы въ 1885 году учрежденіемъ, по указаніямъ Нашимъ Государственнаго дворянскаго земельного банка, и съ сею цѣлью сдѣлать единовременный выпускъ закладныхъ съ выигрышами листовъ дворянскаго земельного банка, черезъ что банку сему предоставлена будетъ возможность выдавать дворянамъ заемщикамъ по сту рублей дѣйствительныхъ на каждые сто рублей нарицательной ссуды и, сверхъ того, понизитъ уплачиваемые заемщиками проценты съ пяти годовыхъ, взимаемыхъ нынѣ, до четырехъ съ половиною. Сіи облегченія кредита повелѣли Мы распространити на





наково—какъ на будущихъ заемщиковъ, такъ и на дворянъ, уже заключившихъ займы въ семь банкѣ.

Независимо отъ сего, принимая во вниманіе, что обнародуемая нынѣ, утвержденная Нами, въ 26-й день Іюня 1889 года, правила о взысканіяхъ съ неисправныхъ заемщиковъ дворянскаго банка издаются черезъ четыре года послѣ открытія его дѣйствій, Мы дали особыя указанія объ учиненіи за истекшее время расчетовъ дворянскаго банка съ его заемщиками.

Разсмотрѣвъ составленное въ особомъ комитетѣ, на основаніи сихъ указаній Нашихъ, положеніе, Мы нашли, что оно, безъ всякаго пожертвованія со стороны Государственнаго Казначейства, и съ существенными для заемщиковъ облегченіями, приводитъ въ окончательный порядокъ всѣ расчеты ихъ съ дворянскимъ банкомъ.

Признавая по сему, что указанное положеніе вполне согласуется съ намѣреніями Нашими, Мы повелѣваемъ привести оное въ исполненіе.

Вмѣстѣ съ тѣмъ, въ сознаніи явной необходимости утвердить земельный кредитъ въ Россіи на неизблжимыхъ основаніяхъ, и въ прямыхъ интересахъ дворянства, поручили Мы Министру Финансовъ съ особенною бдительностію слѣдить за точнымъ примѣненіемъ утвержденныхъ Нами въ 26-й день Іюня 1889 года правилъ о взысканіяхъ съ неисправныхъ заемщиковъ дворянскаго банка, не допуская накопленія недоимокъ далѣе предѣловъ, указанныхъ въ положеніи о банкѣ и въ вышеупомянутыхъ правилахъ о взысканіяхъ.

Въ совокупности сихъ мѣръ являя попеченія Наши о первенствующемъ сословіи въ Россіи, Мы твердо надѣемся, что благородное Россійское Дворянство будетъ и нынѣ, какъ и всегда, вѣрнымъ исполнителемъ намѣреній, внушаемыхъ Намъ постояннымъ попеченіемъ о благѣ ввѣреннаго Намъ Промысломъ русскаго народа.

Правительствующій Сенатъ не оставитъ учинить надлежащее по исполненію сего распоряженія.

На подлинномъ Соственою ЕГО ИМПЕРАТОРСКАГО  
ВЕЛИЧЕСТВА рукою написано:

Гатчино.

12-го Октября 1889 года.

„АЛЕКСАНДРЪ“





1898 г.

## Открытие памятника Императору Александрѣ II въ Москвѣ.

Торжество открытія памятника состоялось 16 августа 1898 г. Предъ торжествомъ былъ Высочайшій выходъ изъ дворца въ Успенскій соборъ къ литургіи. При выходѣ въ залахъ дворца привѣтствовали Ихъ Императорскія Величества рѣчами московскій губернскій предводитель князь Трубецкой и московскій городской голова князь Вл. Мих. Голицынъ.

Въ отвѣтъ на привѣтствія Государь Императоръ Николай Александровичъ сказалъ собравшимся представителямъ дворянства: „Благодарю васъ, господа, за выраженные чувства. Мнѣ особенно отрадно слышать ихъ сегодня, когда вся Россія вспоминаетъ великій подвигъ Моего Дѣда, столь необходимый для блага Россіи. Онъ совершилъ его такъ смѣло и осуществилъ такъ мирно и благополучно благодаря самоотверженному и безкорыстному содѣйствію дворянства. Я и Россія это помнятъ, и исторія занесетъ подвигъ этотъ на свои скрижали золотыми письменами. Съ довѣріемъ Я буду и впредь полагаться на дворянство при дальнѣйшемъ совмѣстномъ служеніи на благо нашей родины.“

## 2) Выраженія вѣрноподданническихъ чувствъ.

1849 г.

1849 г. 22 декабря Собранію по окончаніи выборовъ на 25 трехлѣтіе доложено слѣдующее письменное предложеніе полковника Щенотьева:

„Доблестное Тульское благородное дворянство! Законъ и милости Царствующаго Государя Императора Нашего Николая Павловича и въ Возѣ почивающей Великой Государыни Императрицы Екатерины II собрали насъ нынѣ здѣсь на выборы дворянъ изъ среды насъ на службу Государеву.

По чувствамъ совѣсти дворянской и по правдѣ прародительскаго русскаго слова: „кто измѣнитъ ему, тому да будетъ стыдно,“ какъ и по присягѣ, въ которой мы поклялись вынѣ предъ Богомъ и предъ лицомъ служителя вѣры и вѣстника Слова Божія, мы исполнили все, что могли только сдѣлать въ этотъ часъ на пользу службы Государевой, положили сердце и весь умъ нашъ предъ зеркаломъ закона, избрали чиновниковъ по уразумѣнію нашему достойныхъ мѣстъ и призваній своихъ; и намъ остается пожелать одно: чтобы они хорошей службой своей оправдали добрый нашъ о нихъ помысль.

При таковыхъ счастливыхъ обязанностяхъ трехлѣтняго сбора нашего къ одной цѣли и въ вечеръ жизни преклонныхъ лѣтъ нашихъ быть еще разъ хоть въ малѣ полезнымъ Всемиловѣйшему Государю нашему, позвольте, милостивые государи, мнѣ, товарищу вашему, старому Бородинскому ветерану, этимъ краткимъ словомъ излить предъ губернскимъ предводителемъ дворянства тѣ глубокія и пламенные чувства вѣрноподданнѣйшей преданности и благоговѣнія нашего къ Царствующему Государю Императору нашему Николаю Павловичу и всему Августѣйшему Его Дому, какими въ эту минуту, какъ извѣстно мнѣ, преисполнены всѣ думы и сердца присутствующаго здѣсь Тульскаго благороднаго дворянства. Эти-то искреннія и нелицемѣрные чувства наши желали бы мы, чтобы были доведены до свѣдѣнія Императора нашего съ присокупленіемъ просьбы нашей, что мы всѣ, здѣсь собранные дворяне Тульской губерніи, горимъ желаніемъ принести Государю Императору нашему душевное поздравленіе съ новой побѣдой, новымъ свѣжимъ лавромъ, пожатымъ храбрымъ войскомъ Его Величества на поляхъ мятежныхъ Венгеровъ, какъ и за новый славный миръ, содѣйствіемъ мудрости Его же Императорскаго Величества западу Европы дарованный.

При таковыхъ счастливыхъ событіяхъ въ миломъ Отецествѣ нашемъ и новой славѣ оружія Императорскаго благополучными чтимъ себя, что можемъ излить предъ Августѣйшимъ Императоромъ и престоломъ Его Величества





вѣрноподданнѣйшее благоговѣніе наше и признательность за мудрое и славное двадцатипятилѣтнее царствованіе надъ нами и за всѣ милости и щедроты, изливаемыя Государемъ нашимъ на насъ и на Богомъ Ему ввѣренную Россію. За честь же, за славу и благоденствіе, на которыя возлюбленнѣйшій нашъ Императоръ возвелъ народъ свѣй и имя Русское, молимъ Всевышняго Бога нашего, чтобы Онъ продлилъ дни, здоровье и царствованіе надъ нами Великаго нашего Государя Императора Николая Павловича долго, долго, до послѣднихъ дней возможнаго человѣческаго бытія.

Всепокорнѣйше просимъ также доблестнаго нашего губернскаго предводителя дворянства Владимира Андреевича Норова довести до свѣдѣнія Императора, что мы всѣ, люди русскіе, Тульскіе дворяне, принимаемъ полное душевное участіе въ постигшей скорби сердце Императора въ недавней потери Имъ друга и брата, всѣми нами тоже обожаемаго Великаго Князя нашего Михаила Павловича, скрывшагося отъ насъ такъ рано на лоно вѣчнаго успокоенія.

Скорбя всей душой о государственной сей утратѣ, какъ христіане, можемъ токмо плакать и сожалѣть о постигшемъ насъ и всеобщемъ несчастіи въ кончинѣ Его Императорскаго Высочества, зная одно въ лютыхъ горестяхъ облегченіе: когда эту скорбь и другіе съ нами раздѣляютъ. Мы же всѣ, люди русскіе, плачемъ и вмѣстѣ съ Императоромъ нашимъ о Его и всеобщей государственной сей утратѣ и этою-то вѣрноподданнической слезою молимъ Того, кто полагаетъ радость и печаль на человѣческое сердце, чтобы Онъ, Милосердый Боже нашъ, усладилъ сердце Царево и успокоилъ Его Величество всѣмъ тѣмъ, чѣмъ можетъ токмо усладиться великая душа нашего Отца Императора. Бородинскій и финляндскій ветеранъ Полковникъ Павелъ Петровичъ Щепотьевъ.

1849 года.

Декабря 21 дня.

Дворянство постановило; „ходатайствовать о Высочайшемъ дозволеніи Государя Императора предстать къ подножію





трона избраннымъ депутатамъ отъ Дворянства, чтобы повергнуть къ Стопамъ Его Величества чувства живѣйшей благодарности за Монаршія щедроты въ теченіе 25 лѣтъ Царскою Милостью на Россію изливаемыя, равно и за всѣ права Дворянству дарованныя, и буде Его Величество удостоить осчастливить сіе пламенное желаніе Дворянства Высочайшимъ соизволеніемъ, то да изольются депутатами Дворянства къ Стопамъ Его Величества поздравленіе съ славнымъ окончаніемъ войны противъ мятежныхъ Венгровъ и тѣ непоколебимыя чувства, которыя наполняютъ сердца наши живѣйшею радостью при умноженіи славы, благоденствія Его Величества и всего Царствующаго Дома.“

Въ Депутаты избраны: избранный въ кандидаты губернскаго предводителя состоящій въ этой должности Влад. Андр. Норовъ, совѣстный судья Павелъ Александровичъ Офросимовъ, камеръ-юнкеръ Сергѣй Дмитриевичъ Дохтуровъ, генераль-майоръ Ник. Ив. Ильинъ, и тит. сов. Ив. Арт. Раевскій.

1850 г. 30 января получено отъ Министра Внутреннихъ Дѣлъ графа Перовскаго увѣдомленіе, что „Его Величество, пріемля съ благоволеніемъ вѣрноподданническія чувства Дворянства Тульской губерніи, не имѣетъ времени на принятіе Депутатовъ.“

## 1850 г.

20 ноября 1850 г. исполнилось двадцатипятилѣтіе благополучнаго царствованія Государя Императора Николая Павловича, а 22 августа 1851 г. должно было исполниться двадцатипятилѣтіе коронованія Ихъ Императорскихъ Величествъ.

Многіе дворяне Тульской губерніи прибыли въ Тулу въ день восшествія на престолъ Государя 20 ноября 1850 г. и по окончаніи божественной литургіи и молебствія за здравіе Государя и всего Августѣйшаго Дома отправились къ губернскому предводителю Норову, гдѣ рѣшили испросить Высочайшее разрѣшеніе на открытіе денежной подписки на устройство на Куликовомъ полѣ инвалиднаго дома для



12 заслуженныхъ и немущихъ воиновъ изъ дворянъ. „Вмѣстѣ съ симъ вполнѣ увѣренныя, что все Дворянство Тульской губерніи горитъ одинаковымъ пламеннымъ желаніемъ повергнуть къ Стопамъ Его Императорскаго Величества изъявленіе чувствъ безпредѣльной вѣрноподданнической преданности и благодарности за двадцатипятилѣтніе труды и попеченія Его Императорскаго Величества о счастіи и благоденствіи Россіи, труды, увѣнчаемыя непрерывными успѣхами. нижеподписавшіеся (54 дворянина) осмѣливаются еще утруждать Его Императорское Величество, избраннымъ отъ Дворянства депутатамъ имѣть счастіе повергнуть къ Стопамъ Его Императорскаго Величества всѣ чувства, которыми преисполнены сердца Дворянства къ Отцу Отечества, Царю—благодѣтелю, о здравіи Котораго непрестанно молятъ Всемогущаго сердца русскія, да продлится Держава Его для счастія подданныхъ, для блага человѣчества.“

20 декабря 1850 г. Министръ Внутреннихъ Дѣлъ графъ Перовскій увѣдомилъ, что Государь Императоръ съ удовольствіемъ соизволилъ на исполненіе постановленія дворянъ объ открытіи среди ихъ подписки для устройства инвалиднаго дома; „что же касается до депутаціи, то Его Императорское Величество изволилъ обратить милостивое вниманіе на изъявляемое Дворянствомъ усердіе, но не располагаетъ принимать по сему случаю никакихъ поздравленій.“

1851 г.

Вслѣдствіе отказа на принятіе депутаціи губернской предводитель 20 января 1851 г. представилъ Государю слѣдующій адресъ:

**САМОДЕРЖАВНОМУ ЦАРЮ РОССИИ,**

**Благочестивѣйшему Государю**

**ИМПЕРАТОРУ НИКОЛАЮ ПАВЛОВИЧУ**

*Премудрый Государь!*

Не намъ вполнѣ оцѣнить великія дѣла Твои; не намъ





достойно возблагодарить Тебя за двадцатипятилѣтніе подвиги Твои, для блага Россіи и всего человѣчества подъятыя. Намъ остается только молить Царя Царей: да сохраняется во всей полнотѣ силы здравіе Твое; да наслаждается непрестанно сердце Твое всѣми радостями; да продлится безъ счета лѣтъ Держава Твоя для счастья Отечества и да утвердится на Царскомъ родѣ Твоемъ благословеніе Его, успѣхами дѣлъ Твоихъ ознаменованное — и этотъ долгъ вѣрноподданное Дворянство, всѣ сыны Россіи сохранять въ сердцахъ своихъ съ святынею заповѣдей Господнихъ.

Повергаетъ къ Стопамъ Его Императорскаго Величества отъ вѣрноподданныхъ дворянъ Тульской губерніи вѣрноподанный Владимиръ Норовъ Тульскій губернскій предводитель Дворянства.

Министръ Внутреннихъ Дѣлъ графъ Перовскій 11 февраля 1851 г. увѣдомилъ губернскаго предводителя, что „Государь Императоръ, прочитавъ всеподданнѣйшее письмо Вашего Превосходительства, въ коемъ отъ лица Тульскаго Дворянства Вы изъявляете вѣрноподданническія чувства по случаю совершившагося двадцатипятилѣтія благополучнаго царствованія Его Императорскаго Величества, Высочайше повелѣтъ соизволилъ: объявить Тульскому Дворянству искреннюю благодарность за чувства вѣрноподданническаго усердія, въ сказанномъ письмѣ изложенныя.“

Однако губернскій предводитель продолжалъ принимать всѣ мѣры, дабы дать возможность дворянамъ Тульской губерніи имѣть счастье предстать предъ Государемъ Императоромъ по случаю двадцатипятилѣтія Его коронованія.

Ожидали пріѣзда Государя въ Москву для торжественнаго празднованія этого дня. Губернскій предводитель Вл. Андр. Норовъ обратился 8 августа къ Московскому генералъ-губернатору графу Арсенію Андр. Закревскому съ слѣдующимъ письмомъ:

„По всѣмъ доходящимъ слухамъ первопрестольная столица скоро будетъ осчастливлена пріѣздомъ Его Императорскаго



Величества и всего Царственного Дома, время сіе совпадаетъ съ торжественнымъ для всей Россіи днемъ коронаванія Его Императорскаго Величества. День этотъ въ продолженіи двадцатипяти лѣтъ премудраго, милосердаго царствованія Его Императорскаго Величества, возведшаго Россію на степень высокой славы, съ каждымъ годомъ для всѣхъ сыновъ Отечества долженъ быть священнѣе.

Въ первопрестольной столицѣ нашей всегда торжественно ознаменовывались всѣ важныя отечественныя событія и ежели она нынѣ, ввѣренная управленію Вашего Сіятельства, предполагаетъ ознаменовать двадцатипятилѣтній день коронаванія Его Императорскаго Величества какимъ либо общимъ торжествомъ, въ изъявленіе чувствъ вѣрноподданнической любви, преданности и благодарности, то я покорнѣйше прошу Ваше Сіятельство сопричислить къ участвующимъ въ ономъ дворянъ Тульской губерніи, пламенно усердствующихъ изъявить предъ всѣмъ свѣтомъ всѣ чувства сіи, которыми преисполнены сердца наши къ Его Императорскому Величеству.“

На это графъ Закревскій отвѣтилъ, что Государь Императоръ съ Августѣйшей Семейю дѣйствительно осчастливятъ Москву своимъ пребываніемъ въ день двадцатипятилѣтія коронаванія, но Государь никакихъ празднествъ принимать не изволитъ; Московское же дворянство намѣрено собрать капиталъ для воспитанія 13 дѣтей дворянъ во 2 Московскомъ Кадетскомъ корпусѣ.

Между тѣмъ у нѣкоторыхъ дворянъ Тульской губ. явилась мысль, „желая предъ цѣлымъ свѣтомъ и грядущимъ потомствомъ доказать, что съ каждымъ годомъ премудраго и милосердаго царствованія Его Императорскаго Величества, память дня сего священнѣе,“ просить разрѣшеніе выбить двѣ медали, одну золотую, другую серебряную. На лицевой сторонѣ медали предположено изобразить Государя Императора въ тотъ моментъ, когда онъ предсталъ въ С.-Петербургѣ на Сѣнной Площади во время развитія холеры и народъ упалъ къ стопамъ Его и цѣловалъ прахъ ногъ Его. Внизу медали должны быть подши-

си: Христіанская нравственность — величіе духа. Вѣрнопо-  
данная любовь — покорность народа. Годъ, мѣсяць и число  
событія.

На другой сторонѣ медали должны быть надписи въ  
слѣдующемъ порядкѣ:

Съ благодарностью Богу,  
Вѣрноподданной любовью преданностью Царю  
Грядущимъ потомствамъ  
Дворяне Тульской губерніи  
1851 года Августа 22 дня.

Золотую медаль помѣстить въ храмъ Спасителя, что  
на Сѣнной Площади въ Петербургѣ, или въ Тульскій  
Успенскій соборъ для сохраненія ея близъ образа Спаси-  
теля, серебряную медаль хранить въ ковчегѣ Тульского  
Дворянскаго Собранія. Губернскій предводитель обратился  
21 августа въ Москвѣ къ Государю Наслѣднику съ слѣ-  
дующимъ письменнымъ прошеніемъ:

Ваше Императорское Высочество!

*Всемиловѣйшій Государь!*

Осмѣливаюсь повергнуть къ Стопамъ Вашего Импера-  
торскаго Высочества вѣрноподданное мое прошеніе исхода-  
тайствовать Высочайшее Его Императорскаго Величества  
соизволенія дозволить Дворянству Тульской губерніи по-  
ручить искуснѣйшему художнику въ Россіи по прилагае-  
мому проекту выбить медаль, которую Дворянство же-  
лало бы повергнуть къ Стопамъ Его Императорскаго  
Величества. Великія дѣла и вѣрноподданная благодарность  
должны передаваться въ примѣръ потомствамъ.

*Всемиловѣйшій Государь!*

Соблаговолите не отвергнуть вѣрноподданническаго  
прошенія моего; уснѣхъ онаго будетъ услождать сердечной  
радостью остатокъ дней моихъ.

На это прошеніе полученъ отъ гофмаршала Двора Его Императорскаго Высочества В. Олсуфьева отвѣтъ отъ 25 августа что Государь Наслѣдникъ Цесаревичъ „повелѣтъ соизволилъ отвѣтствовать, что искренно благодаря Дворянство за изъявленное имъ желаніе и вполне оцѣняя вѣрно-подданническія чувства, внушившія оное, но зная, что Государь Императоръ изволилъ отклонить всѣ подобныя изъявленія, Его Императорское Высочество полагаетъ, что и на это не воспослѣдуетъ Высочайшее соизволеніе, которое во всякомъ случаѣ должно быть испрошено чрезъ Министра Внутреннихъ Дѣлъ.“

### 1852 г.

1852 г. 21 декабря по окончаніи выборовъ на 26 трехлѣтіе Собраніе избрало для принесенія Государю Императору отъ лица Дворянства всей губерніи вѣрно-подданническаго благодаренія за Всеилостивѣйше дарованныя ему права и преимущества депутатовъ: дворянъ Каширскаго уѣзда генераль-маіора Кирилла Мих. Нарышкина, Епифанскаго уѣзда полковника Петра Сер. Протопопова и Новосильскаго уѣзда гвардіи подпоручика князя Ник. Бор. Голицына. Изъ дѣлъ невидна судьба этой депутаціи: имѣла ли она счастье представиться Государю или нѣтъ.

### 1855 г.

18 Января 1855 г. губернской предводитель Арсеньевъ представилъ Государю всеподданнѣйшій адресъ по случаю манифеста 14 дек. 1854 г. о войнѣ съ Турками. \*) Государь изволилъ собственноручно написать на адресѣ: „искренно благодарить.“

### 1863 г.

Въ 1863 г. было возстаніе Поляковъ. Дворянство и всѣ сословія Тульской губерніи признали своимъ долгомъ

\*) Будетъ помѣщенъ въ статьѣ объ ополченіи 1855 г.



представить Государю Императору Александру Николаевичу изъявленіе своихъ вѣрноподданническихъ чувствъ. Былъ составленъ 20 апрѣля 1863 г. адресъ; подписи къ нему собирались по уѣздамъ. Онъ былъ подписанъ 9000 лицами всѣхъ сословій.

## Веемилостивѣйшій Гоеударь!

„Всѣ сословія Тульской губерніи: Дворянство, Духовенство, Купцы, Мѣщане, Оружейники и Крестьяне считаютъ священнымъ для себя долгомъ излить нынѣ свои вѣрноподданническія чувства предъ Престоломъ Вашего Императорскаго Величества. Каждый день осьмилѣтняго царствованія Вашего, Государь, ознаменованъ подвигомъ человеколюбія. Имя Ваше благословляютъ и сельское, и городское населеніе. Вы расширили свободу русскаго слова. Вы начертали основанія новаго, праваго суда и даруете судъ присяжныхъ. Вамъ свобода совѣсти обязана новыми льготами. На дняхъ Вы не остановились покрыть словомъ забвенія и милосердія заблужденія единоплеменныхъ намъ подданныхъ Вашихъ, обманутыхъ преступными мечтаніями и коварнымъ подстрекательствомъ извнѣ.

Не разъ уже всѣ сословія въ теченіе тысячелѣтняго строенія Русскаго государства жертвовали на сіе дѣло своею кровью и имуществомъ. И нынѣ, Государь, они всѣ въ тѣсномъ и перазрывномъ союзѣ спѣшатъ отозваться на понятную каждому Русскому скорбь Вашего сердца. Они громко заявляютъ, что вся губернія на первый призывъ Вашего Величества съ радостью вновь принесетъ свое послѣднее достояніе и до послѣдней капли прольетъ свою кровь на защиту Вашей Державы и славы Россіи.

Да узнаютъ, Государь, враги внутренніе и внѣшніе, что весь народъ Вашъ вѣритъ Вамъ безусловно, Гамъ, съ самого начала славнаго царствованія Вашего и доселѣ направляющему Вашу державную волю къ расширенію общественныхъ правъ, дарованныхъ всѣмъ Вашимъ вѣрноподданнымъ и всѣхъ ихъ постепенно связующихъ въ одну равноправную семью.



Вашей несокрушимой твердости, Государь, въ виду событій потрясающихъ единую и нераздѣльную Державу Вашу Отечество смѣло ввѣряетъ Святыню государственной неприкосновенности и цѣлости Россіи, лучшимъ залогомъ которой да пребудетъ на вѣки живой союзъ Царя съ Его народомъ.“

Представить Государю Императору адресъ предполагалось депутаціи изъ исправляющаго должность губернскаго предводителя Коптева и уѣздныхъ предводителей Каширскаго — Волоцкаго, Елифанскаго — Базилевича, Ефремовскаго — Бахтеярова, Одоевскаго — Жукова и депутатовъ отъ сословій Тульской губерніи. Отъѣздъ депутаціи назначенъ былъ на 30 апрѣля. Отправилась ли она въ дѣйствительности и представлялась ли она Государю изъ дѣла не видно, но, вѣроятно, что она не имѣла этого счастья, такъ какъ получено было увѣдомленіе Министра Внутреннихъ Дѣлъ отъ 8 мая, въ которомъ говорилось: „Государь Императоръ, удостоивъ благосклоннаго прочтенія всеподданнѣйшія письма: а) отъ лица всѣхъ сословій Тульской губерніи, подписанное девятью тысячами подписей, б.) отъ Тульскаго уѣзднаго Дворянства, в.) отъ обывателей разныхъ сословій Ефремовскаго уѣзда и г.) отъ волостныхъ обществъ Одоевскаго уѣзда, Высочайше повелѣть соизволилъ благодарить всѣ сословія Тульской губерніи за вѣрнопоподданническія ихъ чувства“.

1864 г.

1 января 1864 г. Высочайше утверждено Положеніе о Земскихъ Учрежденіяхъ, а 20 ноября того же года Учрежденіе Судебныхъ Установленій.

## Указъ Правительствующему Сенату.

По вступленіи на Прародительскій престолъ однимъ изъ первыхъ Нашихъ желаній, всенародно возвѣщенныхъ



въ Манифестъ 19 марта 1856 года, было: „да правда и милость царствуютъ въ судахъ.“

Съ того времени среди другихъ преобразованій, вызванныхъ потребностями народной жизни, Мы не переставали заботиться о достиженіи упомянутой цѣли посредствомъ лучшаго устройства судебной части и послѣ многостороннихъ предварительныхъ работъ во Второмъ Отдѣленіи Собственной Нашей Канцеляріи 29 сентября 1862 года утвердили и тогда же повелѣли обнародовать въ общее свѣдѣніе основныя положенія преобразованія этой части.

Составленные въ развитіе сихъ основныхъ положеній особо учрежденною Нами комиссіею проекты уставовъ нынѣ подробно обсужены и исправлены Государственнымъ Совѣтомъ.

Разсмотрѣвъ сіи проекты, Мы находимъ, что они вполне соотвѣтствуютъ желанію Нашему водворить въ Россіи судъ скорый, правый, милостивый и равный для всѣхъ подданныхъ Нашихъ, возвысить судебную власть, дать ей надлежащую самостоятельность и вообще утвердить въ народѣ Нашемъ то уваженіе къ закону, безъ коего невозможно общественное благосостояніе и которое должно быть постояннымъ руководителемъ дѣйствій всѣхъ и каждаго, отъ высшаго до низшаго.

Вслѣдствіе того, признавъ за благо утвердить составленные и разсмотрѣнные въ такомъ порядкѣ: 1.) учрежденіе судебныхъ установленій, 2) уставъ уголовного судопроизводства, 3) уставъ гражданскаго судопроизводства и 4) уставъ о наказаніяхъ, налагаемыхъ мировыми судьями, и препровождая всѣ означенныя законоположенія въ Правительствующій Сенатъ, повелѣваемъ ему сдѣлать надлежащія распоряженія для ихъ обнародованія. Порядокъ приведенія ихъ въ дѣйствіе будетъ, неотложно за симъ, особо Нами указанъ.

Призывая благословеніе Всевышняго на успѣхъ этого великаго дѣла, Мы радостно выражаемъ надежду, что намѣренія Наши осуществятся при ревностномъ содѣйствіи Нашихъ вѣрноподданныхъ, какъ каждаго отдѣльно въ





кругу личной его дѣятельности, такъ и въ совокупномъ составѣ обществъ, сословій и земства, нынѣ по волѣ Нашей на новыхъ основаніяхъ образуемаго.

На подлинномъ Собственною ЕГО ИМПЕРАТОРСКАГО  
ВЕЛИЧЕСТВА рукою написано:

„АЛЕКСАНДРЪ“

Въ Царскомъ Селѣ  
20 Ноября 1864 г.

Дворянство, собравшись для выборовъ на 30 трехлѣтіе въ первый разъ послѣ изданія этихъ важныхъ законоположеній, постановило 19 декабря 1864 г. повергнуть къ Стопамъ Его Императорскаго Величества слѣдующій адресъ:

### Всемилоствѣйшій Государь!

„Тульское Дворянство, движимое чувствомъ преданности къ Россійскому Престолу, беретъ смѣлость благодарить Ваше Императорское Величество за дарованныя земскія учрежденія и гласное судопроизводство, за этотъ драгоцѣнный знакъ довѣрія къ Вашимъ вѣрноподаннымъ и надѣется, что по волѣ великодушнаго Монарха этотъ зачатокъ мѣстнаго самоуправленія и новыхъ государственныхъ учрежденій получитъ дальнѣйшее развитіе ко благу цѣлой Россіи и тѣмъ сильнѣе скрѣпится неразрывный союзъ Царя и народа.“

Дворянство просило разрѣшенія Государя на принятіе депутаціи. По докладу о семъ Министра Внутреннихъ Дѣлъ Государь Императоръ Высочайше повелѣтъ соизволилъ сообщить губернскому предводителю, что Его Величеству благоугодно было выслушать благосклонно доложенный Министромъ текстъ всеподданнѣйшаго письма и разрѣшить присылку онаго, по депутатовъ отъ поѣздки въ С.-Петербургъ освободить. Вслѣдствіи этого подлинное вѣрноподданническое письмо Дворянства было представлено чрезъ губернатора Министру Внутреннихъ Дѣлъ, который 31 ян-



варя 1865 г. увѣдомилъ губернатора, что Государю Императору, какъ уже увѣдомлено 8 января, благоугодно было выслушать благосклонно текстъ вышеупомянутаго вѣрноподданническаго письма.

## 1866 г.

4 апрѣля 1866 г. въ четвертомъ часу по полудни Государь Императоръ Александръ Николаевичъ, кончивъ свою прогулку въ Лѣтнемъ саду, изволилъ садиться въ коляску. Въ это время неизвѣстный человекъ, какъ оказался впоследствии Каракозовъ, выстрѣлилъ изъ пистолета. Божіе Провидѣніе предохранило драгоцѣнные дни Государя.

По полученіи о семъ злодѣйскомъ покушеніи извѣстія телеграммой ночью на 5 апрѣля губернской предводитель Мининъ обратился къ Министру Внутреннихъ Дѣлъ съ слѣдующей телеграммой:

„Дворяне Тульской губерніи, жительствующие въ г. Туль, собравшись у меня послѣ благодарственнаго молебствія за спасеніе драгоцѣнной жизни Государя Императора, поручили мнѣ покорнѣйше просить Ваше Превосходительство довести до Высочайшаго свѣдѣнія раздѣляемья всѣмъ Дворянствомъ чувства негодованія къ злодѣйскому покушенію и выраженіе радости о сохраненіи дней Его Величества. Дворянство нетерпѣливо ожидаетъ извѣстій о состояніи здравія Государя Императора.“

6 апрѣля губернаторъ получилъ телеграмму извѣщающую, что Государь невредимъ и изволить принимать представителей дворянства и городскихъ сословій.

7 апрѣля губернской предводитель получилъ телеграмму отъ Министра Внутреннихъ Дѣлъ, въ которой сказано: „Государь Императоръ изволить благодарить за вѣрноподданническія чувства.“

Каширское дворянство отправило 15 апрѣля двѣ телеграммы: одну Министру Внутреннихъ Дѣлъ съ выраженіемъ вѣрноподданнѣйшихъ чувствъ Государю Императору, другую — графу Муравьеву о сочувствіи дворянъ назначенію его предсѣдателемъ слѣдственной Комиссіи.

На 21 апрѣля было назначено чрезвычайное губернское Земское Собраніе для составленія всеподданнѣйшаго адреса отъ земства.

Прибывшіе предводители дворянства постановили поднести Его Императорскому Величеству адресъ отъ Тульского Дворянства чрезъ депутацію, состоящую изъ губернскаго предводителя Минина и уѣздныхъ предводителей: Каширскаго—Волоцкаго, Веневскаго—князя Черкаскаго, Бѣлевскаго—барона Черкасова и Алексинскаго-Федорова.

### Всемилоствѣйшій Государь!

„Земля Русская содрогнулась при вѣсти о чудовищномъ намѣреніи и дѣйствиі потеряннаго злодѣя, посягнувшаго на драгоцѣннѣйшую жизнь Вашего Императорскаго Величества.

Дворянство Тульской губерніи, какъ и каждый изъ Вашихъ вѣрноподанныхъ, принадлежащихъ къ одной семьѣ Русской, въ безпредѣльномъ торжествѣ и умиленіи о чудесномъ спасеніи возлюбленнѣйшаго своего Царя, повергаетъ себя предъ всеблагимъ и неисповѣдимымъ Промысломъ Божиимъ, охранившимъ жизнь Своего Помазанника, рукою одного изъ благословенныхъ чадъ Своихъ.

Видимо, Провидѣніе Божіе указываетъ намъ Государь, что на дѣствіяхъ и начинаніяхъ Вашего Императорскаго Величества гочиваетъ небесное благословеніе и охраняетъ какъ Васъ, возлюбленнѣйшій Монархъ, такъ и дорогое наше Отечество отъ враговъ ближнихъ и дальнихъ. Вѣруемъ, что всѣ козни и ухищренія ихъ пройдутъ мимо, безъ слѣда, подъ всеильнымъ покровомъ Создателя и Спасителя нашего для укрѣпленія могущества и славы единой и нераздѣльной Россіи.

Дворянство Тульской губерніи считаетъ при семъ священнѣйшимъ долгомъ своимъ принести Вамъ, Государь, чувства самой искренней и глубокой благодарности своей за дарованіе лицу, избранному орудіемъ Божиимъ къ ниспроверженію преступнаго замысла крамолы Іосифу Ивановичу





Коммиссарову, какъ первой и лучшей въ нашемъ отечествѣ награды, дворянскаго достоинства. Мы, все дворяне, принимаемъ эту награду Вашего Императорскаго Величества за знакъ особенно милостиваго расположенія и лучшаго довѣрія къ нашему сословію.

## ВАШЕГО ИМПЕРАТОРСКАГО ВЕЛИЧЕСТВА

Вѣрноподданные“.

Министръ Внутреннихъ Дѣлъ 28 апрѣля увѣдомилъ, что Государь Императоръ Высочайше повелѣть соизволилъ благодарить Дворянство и Земство Тульской губерніи за выраженныя вѣрноподданническія чувства.

Въ маѣ мѣсяцѣ 1866 г. Веневскій помѣщикъ Конст. Алексѣев. Самаринъ ходатайствовалъ о разрѣшеніи ему въ память чудеснаго спасенія Его Императорскаго Величества 4 апр. устроить въ храмѣ села Алитова Веневского уѣзда придѣлъ во имя святаго Великаго Князя Александра Невскаго. Государь Императоръ, по докладу 15 іюня Ему о томъ, Высочайше повелѣть изволилъ благодарить Самарина за выраженіе вѣрноподданническихъ чувствъ и за устройство придѣла въ храмѣ.

1867 г.

Во время пребыванія Государя Императора Александра Николаевича въ Парижѣ на жизнь Его было сдѣлано 23 мая 1867 г. покушеніе Березовскимъ. Губернскій предводитель послалъ 29 мая слѣдующую телеграмму на имя состоявшаго при Государѣ графа Ал. Вл. Адлерберга:

„Дворянство Тульской губерніи, принося теплыя молитвы Всевышнему за спасеніе дорогой для Россіи жизни обожаемаго ею Монарха, проситъ Ваше Сіятельство повергнуть предъ Его Величествомъ свои вѣрноподданническія чувства.“

Въ 1867 г. Собраніе предводителей постановило просить Министра Внутреннихъ Дѣлъ чрезъ губернскаго пред-



водителя довести до Высочайшаго свѣдѣнія Государя Императора о вѣрноподданныхъ чувствахъ глубочайшей благодарности Дворянства за Всемиловѣйше оказанное ему вниманіе предоставленіемъ въ собственность Тульского Дворянства зданія упраздненнаго корпуса.

1870 г.

1870 г. 13 декабря XXXII очередное Дворянское Собраніе постановило повергнуть къ Стопамъ Государя Императора слѣдующій всеподданный адресъ по случаю ноты Государственнаго Канцлера князя Горчакова отъ 19 октября о возстановленіи правъ Россіи на Черномъ морѣ.

### Всемиловѣйшій Государь!

„Благоволите принять всеподданныйшее выраженіе чувствъ, одушевляющихъ вѣрное Вамъ Дворянство Тульской губерніи и возбуждаемыхъ обнародованіемъ заявленія объ Августѣйшей волѣ Вашего Императорскаго Величества, возвѣщающей Отечеству нашему возстановленіе законныхъ правъ его на Черномъ морѣ. Дворянство Тульское преисполнено глубочайшею признательностью къ своему Царю за дѣяніе, служащее новымъ свидѣтельствомъ мудрой заботливости Его о благѣ Его подданныхъ, готовыхъ на всѣ пожертванія для утвержденія благоденствія и славы Россіи, развивающей силы свои подъ сѣнію Державы Вашего Императорскаго Величества.“

Государь Императоръ Высочайше повелѣть соизволилъ 8 января 1871 г. благодарить Дворянство Тульской губерніи за выраженныя имъ чувства.

1876 г.

Въ чрезвычайномъ Дворянскомъ Собраніи 13 ноября 1876 г. составленъ слѣдующій всеподданный адресъ:

## Всемилоствѣйшій Государь!

„Воодушевленное словами, произнесенными Вашимъ Императорскимъ Величествомъ въ стѣнахъ Московскаго Кремля, Тульское Дворянство, въ порывѣ безпредѣльной любви, повергаетъ предъ Вами, Государь, чувства своей неизмѣнной преданности.

Съ самаго начала кровавыхъ смуть на Балканскомъ полуостровѣ мы хранили твердое упованіе что подъ Вашею мощною десницею Россія исполнитъ свое священное призваніе. И вотъ—Турція уже покорилась Вашему требованію; безплодному кровопролитію положенъ конецъ и державное слово повѣдало Россіи и всему міру Ваше твердое намѣреніе довершить начатое дѣло.

Государь! Безсмертными законодательными актами, обновившими Россію и даровавшими ей гражданскую свободу и земскій порядокъ, Вы разрѣшили въ духѣ правды и человѣколюбія великія, многотрудныя задачи и проявили мудрость и благодѣтельность неисчерпаемую. На новый подвигъ правды и человѣколюбія призываетъ Васъ Провидѣніе. Съ полнымъ довѣріемъ взираемъ мы впередъ.

Государь! Какой бы путь Вы ни признали за благо избрать для устраненія препятствій, воздвигаемыхъ завистливыми и предубѣжденными врагами нашими, мы готовы на всякія жертвы! Если охраняя честь и славу Россіи, Вы обратитесь къ Вашему народу съ царственнымъ призывомъ, самоотверженію его не будетъ предѣловъ.

Всѣ силы земли Русской сберутся къ подножію Престола Вашего и впереди всѣхъ Ваше неизмѣновѣрное Дворянство; памятуя завѣтъ предковъ, оно съ честью и славою для Царя и Отечества исполнитъ свой долгъ на полѣ брани и не посрамитъ земли Русской.“

Министръ Внутреннихъ Дѣлъ 21 ноября 1876 г. сообщилъ, что Государь Императоръ Высочайше повелѣтъ соизволилъ благодарить Тульское Дворянство за выраженные имъ вѣрноподданническія чувства.



1879 г.

По поводу злодѣйскаго покушенія 2 апрѣля 1879 г. Соловьева на жизнь Государя Императора Александра Николаевича Тульскій губернской предводитель П. О. Самаринъ отъ себя и уѣздныхъ предводителей имѣлъ счастье послать 4 апрѣля слѣдующую телеграмму:

### Ваше Императорское Величество!

„Воздавъ благодареніе Всевышнему за избавленіе Священной Особы Вашей отъ злодѣйскаго покушенія, мы, предводители Тульского Дворянства, дерзаемъ повергнуть къ Стопамъ Вашего Императорскаго Величества воодушевляющія все Дворянство нашей губерніи чувства безпредѣльной преданности, любви и радости. Да продлитъ Господь Ваши драгоценныя дни на славу и счастье дорогаго нашего Отечества.“

На это Г. Министръ Внутреннихъ Дѣлъ увѣдомилъ отъ 13 апрѣля, что „Государь Императоръ Высочайше повелѣтъ соизволилъ благодарить Тульское Дворянство за выраженныя имъ вѣрноподданческія чувства.“

1880 г.

При открытіи Собранія на 35-е трехлѣтіе 12 февраля 1880 г. было отслужено въ залѣ Собранія благодарственное молебствіе за чудесное спасеніе Государя Императора Александра II отъ новаго злодѣйскаго покушенія, взрыва въ Зимнемъ Дворцѣ, 2 февраля; послѣ молебствія былъ пропѣтъ пѣвчими народный гимнь, повторенный по требованію Дворянства три раза и сопровождаемый единодушными восторженными криками: ура! Въ слѣдующемъ засѣданіи 13 февр. была избрана Коммиссія для обсужденія вопроса о томъ, какъ ознаменовать день 19 февраля 1880 г., когда исполнится 25 лѣтъ славнаго царствованія Императора Александра II. Въ эту Коммис-



сію были включены всѣ уѣздные предводители дворянства и по одному члену отъ каждаго уѣзда, а именно отъ:

Алексинскаго — Мих. Сергѣевичъ Бобрищевъ-Пушкинъ.  
 Богородицкаго — Михайлъ Александровичъ Степановъ.  
 Бѣлевскаго — Александръ Θεодоровичъ Позняковъ.  
 Веневскаго — Михайлъ Петровичъ Глѣбовъ.  
 Епифанскаго — Рафаиль Алексѣевичъ Писаревъ.  
 Ефремовскаго — Алексѣй Александровичъ Арсеньевъ.  
 Каширскаго — Павелъ Никол. Воронцовъ-Вельяминовъ.  
 Крапивенскаго — Аристѣонъ Васильевичъ Мяново.  
 Новосильскаго — Іосифъ Николаевичъ Шатиловъ.  
 Одоевскаго — Андрей Константиновичъ Сафоновъ.  
 Тульскаго — Андрей Николаевичъ Кислинскій.  
 Чернскаго — Павелъ Алексѣевичъ Чижевъ.

Предсѣдателемъ Коммисіи былъ избранъ Ефремовскій предводитель Ѳ. А. Свѣчинъ.

Выработанное Коммиссіей предложеніе было принято Собраніемъ единогласно 14 февраля, а именно: 1) учредить 12 новыхъ стипендій въ военно-учебныхъ заведеніяхъ для дворянъ Тульской губерніи, для чего собрать въ теченіе пяти лѣтъ капиталъ въ 50000 руб. назвавъ его „капиталомъ 19 февраля 1880 г.“ и поручить завѣдывать имъ Депутатскому Собранію. При этомъ Новосильскій помѣщикъ полковникъ князь Сергѣй Михайловичъ Голицынъ заявилъ, что онъ отъ себя жертвуетъ въ дополненіе къ пожертвованію Дворянства 3000 рублей. 2) Поднести Его Императорскому Величеству всеподданнѣйшій адресъ, составленіе котораго поручено І. Н. Шатилову, П. Н. Воронцову-Вельяминову и Богородицкому предводителю князю Мих. Ростис. Долгорукову. Адресъ былъ слѣдующаго содержанія:

**Ваше Императорское Величество!**

„Тульское Дворянство, собравшись наканунѣ 25 лѣтней годовщины Вашего славнаго царствованія, считаетъ вѣрноподданническимъ долгомъ привѣтствовать **Ваше**



Величество съ этимъ для Васъ и для Россіи достопамятнымъ днемъ. Съ отраднымъ чувствомъ Дворянство вспоминаетъ, что въ теченіе четверти вѣка оно было взыскано Вами, Государь, дорогою для каждаго изъ дворянъ милостью быть призваннымъ къ содѣйствію въ великихъ предначертаніяхъ и дѣлахъ ознаменовавшихъ царствованіе Ваше. И при освобожденіи двадцатимилліоннаго населенія отъ крѣпостной зависимости, и при введеніи Земскихъ Учрежденій, положенныхъ Вами краеугольнымъ камнемъ будущаго общественнаго развитія Россіи, и въ великомъ подвигѣ освобожденія единовѣрцевъ отъ вѣковаго ига невѣрныхъ, настоящему поколѣнію Русскаго Дворянства выпало на долю быть посильнымъ участникомъ славныхъ дѣяній Вашего Величества. Мы спокойно празднуемъ эту дорогую для каждаго изъ насъ годовщину, несмотря на то, что на пути мирнаго развитія нашей родной страны, которому Ваше Величество положили начало, зависть внѣшнихъ враговъ и козни внутренней измѣны чинятъ преграды и смуты, дошедшія до крайнихъ предѣловъ гнуснѣйшихъ покушеній. Вознося молитвы предъ алтаремъ Царя Царствующихъ за Царя Освободителя, мы съ твердой вѣрой уповаемъ на будущее; мы глубоко вѣруемъ, Государь, что всеблагій Промыселъ, столь чудно хранящій Васъ, укажетъ Вамъ и путь къ искорененію крамолы и измѣны и къ прочному установленію мира и благоденствія, какъ указалъ его родоначальнику Вашему, излюбленному Избраннику Земли Русской, который говоря словами дорогой для насъ грамоты „промыслилъ общимъ Совѣтомъ призванныхъ лучшихъ людей великаго Россійскаго царства, какъ Государству стоять крѣпко и непоколебимо.“ Твердо памятуя прошлое нашего Отечества, мы знаемъ, что въ самыя тяжкія времена, какъ внутреннихъ смутъ, такъ и вражескихъ погромовъ, только въ тѣсномъ единеніи Самодержца съ народомъ обрѣталось спасеніе и отъ врага, и отъ крамолы. Вотъ почему въ этотъ знаменательный день мы считаемъ долгомъ своимъ заявить Вамъ, Государь, что и мы, какъ предки наши сумѣемъ достойно отозваться на призывъ Вашъ и



какъ они въ ту тяжелую годину испытаній, въ любви, совѣтѣ и единеніи съ Самодержцемъ своимъ, потрудиться на благо Отечества и на упроченіе его развитія на тѣхъ началахъ, которыхъ основу Вы заложили въ первое двадцатипятилѣтіе Своего славнаго царствованія.“

Вслѣдствіе представленія Государю Императору всеподданнѣйшаго адреса было получено на имя губернскаго предводителя Ѳ. А. Свѣчина циркулярное письмо Министра Внутреннихъ Дѣлъ Макова отъ 8 марта 1880 г. съ приложеніемъ Высочайшаго Рескрипта ему, Министру Внутреннихъ Дѣлъ, отъ 8 марта 1880 года.

„Высочайшимъ рескриптомъ, даннымъ сего числа, Государю Императору благоугодно было повелѣть мнѣ объявить Дворянству Имперіи душевную Его Величества благодарность за выраженные Дворянствомъ вѣрноподданническія чувства и сдѣланныя пожертвованія по случаю совершившагося 19 февраля сего года двадцатипятилѣтія настоящаго царствованія.

Въ рескриптѣ этомъ Его Императорское Величество изволилъ вновь въ самыхъ милостивыхъ выраженіяхъ отозваться о высокихъ достоинствахъ Дворянскаго сословія и о тѣхъ чувствахъ вѣрноподданнической преданности и самоотверженія предъ Престоломъ и Отечествомъ, которыми оно всегда отличалось.

Поспѣшая сообщить Вашему Превосходительству о такомъ новомъ знакѣ благоволенія Его Величества къ дворянскому сословію, имѣю честь препроводить при семъ копии Высочайшаго рескрипта для соотвѣтствующихъ съ Вашей стороны извѣстительныхъ распоряженій“.

Копіи Высочайшаго рескрипта разсланы уѣздамъ предводителямъ дворянства.

## 1885 г.

**Чествованіе столѣтняго юбилея дарованія 21 апрѣля 1785 г. Императрицею Екатериною Великою Россійскому Дворянству Жалованной Граматы.**

Въ 1884 г. вопросъ о чествованіи означеннаго юбилея былъ поднятъ Харьковскимъ губернскимъ предводите-

лемъ дворянства, который обратился во все губернии съ предложеніемъ чествовать 21 апрѣля 1885 г. память Императрицы Екатерины Великой. Для опредѣленія способа этого чествованія было созвано въ г. Тульѣ чрезвычайное Дворянское Собраніе 12 марта 1885 г., которое постановило:

1) 21 апрѣля 1885 г. совершить въ залѣ Дворянскаго Собранія торжественное богослуженіе.

2) поставить въ большомъ залѣ Дворянскаго Собранія портретъ Государыни Императрицы Екатерины II; на приобретение его назначить 1200 р., по 100 р. отъ каждаго уѣзда.

3) представленный губернскимъ предводителемъ проектъ всеподданнѣйшаго адреса утвердить и представить его чрезъ губернскаго и двухъ уѣздныхъ предводителей дворянства, по избранію Депутатскимъ Собраніемъ.

Избраны были Ефремовскій предводитель А. А. Арсеньевъ и Новосильскій предводитель Сухотинъ. Всеподданнѣйшій адресъ былъ принятъ въ слѣдующей редакціи:

### Всемилоствѣйшій Государь!

„21 апрѣля 1885 года исполняется столѣтіе дарованія Дворянской Граматы Прабабкой Вашего Императорскаго Величества Великою Екатериною.

Со дня дарованія Граматы многое измѣнилось въ жизни Дворянства, но, памятуя слова, произнесенныя Вашимъ Императорскимъ Величествомъ въ дни священнаго коронованія, Тульское Дворянство счастливо увѣренностью, что по чувствамъ своимъ, по сознанію долга, правды и чести, оно осталось тѣмъ же, какимъ было сто лѣтъ назадъ.

Вспоминая эти знаменательные для него дни, Тульское Дворянство повергаетъ къ Стопамъ Вашего Императорскаго Величества свои вѣрноподданнѣйшія чувства и всегдашнюю готовность подобно предкамъ служить на пользу и славу дорогихъ ему Престола и Отечества“.





Государь Императоръ Александръ III по всеподданнѣйшему докладу Управляющаго Министерствомъ Внутреннихъ Дѣлъ о состоявшихся постановленіяхъ чрезвычайныхъ Дворянскихъ Собраній нѣкоторыхъ губерній Высочайше повелѣть соизволилъ 4 апрѣля 1885 г. благодарить означенныя Дворянства за выраженіе вѣрноподданническихъ чувствъ, освободивъ депутаціи отъ пріѣзда; при этомъ Его Величеству благоугодно было указать, что губернскіе предводители могутъ исполнить порученіе своихъ Собраній по поднесенію адреса при обычномъ представленіи, когда кому либо изъ нихъ по общему ходу дѣлъ окажется нужнымъ прибыть въ С.-Петербургъ.

Чествованіе столѣтія дарованія Дворянству Жалованной Граматы состоялось торжественно 21 апрѣля 1885 г. въ г. Тулѣ въ Дворянскомъ Собраніи. Панихида по Императрицѣ Екатерины II и молебствіе о здоровіи и долгоденствіи Государя Императора и всего Августѣйшаго Дома были отслужены архіепископомъ Никандромъ въ сослуженіи съ высшимъ духовенствомъ г. Тулы въ присутствіи дворянъ и начальствующихъ лицъ военнаго и гражданскаго вѣдомствъ. Послѣ чего всѣмъ было предложено угощеніе.

Губернскій предводитель О. А. Свѣчинъ имѣлъ счастье представляться Государю Императору 27 мая въ Александріи на дачѣ Ея Величества и повергнуть къ Стопамъ Его Императорскаго Величества всеподданнѣйшій адресъ Тульского Дворянства.

Въ Собраніи 11 декабря 1885 г. Губернскій предводитель дворянства О. А. Свѣчинъ прочиталъ Высочайшій рескриптъ Благородному Россійскому Дворянству, данный 21 апрѣля 1885 года, и объявилъ Собранію, что онъ имѣлъ счастье лично вручить Его Императорскому Величеству всеподданнѣйшій адресъ Тульского Дворянства по поводу столѣтняго юбилея дарованія Граматы Россійскому Дворянству Императрицею Екатериною II и что Государь Императоръ изволилъ лично поручить ему передать Тульскому Дворянству Его сердечную благодарность за выраженныя въ адресѣ вѣрноподданническія чувства. Дворянство приняло чтеніе





Высочайшаго рескрипта и объявленіе губернскимъ предводителемъ Монаршей благодарности съ восторгомъ и громогласными криками: ура!

## 1888 г.

При крушеніи Императорскаго поѣзда на станціи Борки 17 октября 1888 г. Государь Императоръ Александръ Александровичъ со всей Августѣйшей Семейю чудесно избавился отъ опасности.

При открытіи Собранія 14 декабря 1888 г. было отслужено благодарственное молебствіе съ провозглашеніемъ Государю Императору и всему Царствующему Дому многолѣтія и пропѣтъ пѣвчими народный гимнъ, послѣ котораго залъ Собранія огласился долго неумолкаемыми криками: ура! Затѣмъ Собраніе немедленно приступило къ обсужденію способа ознаменованія дня 17 октября и единогласно постановило: пожертвовать 25000 рублей съ раскладкой обложенія этой суммы на землю на три года; о назначеніи этой суммы поручить особой комиссіи, имѣющей быть составленной изъ членовъ, по одному отъ каждаго уѣзда; просить губернскаго предводителя телеграммою чрезъ Министра Внутреннихъ Дѣлъ повергнуть къ Стопамъ Его Императорскаго Величества вѣрноподданническія чувства Дворянства Тульской губерніи и безпредѣльнаго восторга о чудесномъ 17 октября спасеніи драгоценной жизни Государя Императора и Его Августѣйшей Семейи.

Въ Комиссію избраны отъ уѣздовъ:

- Алексинскаго — Петръ Александровичъ Скобельцынъ.
- Богородицкаго — Евгеній Дмитриевичъ Философовъ.
- Бѣлевскаго — Алексѣй Ѳедоровичъ Бортфельдъ.
- Веневскаго — Александръ Александровичъ Соколовъ.
- Елифанскаго — Александръ Ивановичъ Ладыженскій.
- Ефремовскаго — Михаилъ Тихоновичъ Яблочковъ.
- Каширскаго — Леонидъ Дмитриевичъ Хмыровъ.
- Крапивенскаго — Аристіонъ Васильевичъ Мясново.
- Новосильскаго — Іосифъ Николаевичъ Шатиловъ.



Одоевскаго—Сергѣй Петровичъ Воейковъ.

Тульскаго—Николай Николаевичъ Ждановъ.

Чернскаго—Николай Николаевичъ Волковъ.

Коммиссія при обсужденіи вопроса объ опредѣленіи назначенія суммы въ 25000 руб. пришла къ заключенію, что съ одной стороны важно, чтобы память о чудесномъ проявленіи надъ Россіей Промысла Божія въ избавленіи отъ опасности драгоценной жизни Ихъ Императорскихъ Величествъ и Августѣйшихъ Дѣтей сохранялась бы навѣки среди вѣрноподданнически преданнаго Тульскаго Дворянства и чтобы Дворянство могло ежегодно почитать день 17 октября особой къ Господу Богу молитвой за Государя Императора, Государыню Императрицу и всю Царственную Семью; съ другой же стороны слѣдуетъ, чтобы чудесное событіе 17 октября было ознаменовано такимъ постановленіемъ Дворянскаго Собранія, которое наиболѣе могло бы быть пріятнымъ для отеческихъ къ своимъ подданнымъ чувствъ Ихъ Императорскихъ Величествъ. Наилучшей формой такого акта милосердія должно признать предоставленіе возможности нѣсколькимъ дѣтямъ недостаточныхъ семействъ изъ среды дворянскаго сословія Тульской губерніи получить воспитаніе и образованіе, дабы изъ нихъ образовать дѣйствительно полезныхъ и вѣрныхъ слугъ Царя и Отечества. Посему Коммиссія предложила Собранію: 1) изъ ассигнованной суммы отчислить одну тысячу рублей на сооруженіе иконы Св. Андрея и Св. Осии, память которыхъ чествуется 17 октября, съ надписью, что она сооружена въ память о чудесномъ событіи 17 октября. Икону эту поставить въ помѣщеніи Депутатскаго Собранія и ежегодно 17 октября служить предъ ней въ присутствіи собравшихся дворянъ благодарственное молебствіе. Сумму остающуюся отъ сооруженія иконы до 1000 руб., хранить особымъ капиталомъ для производства изъ процентовъ съ нея расходовъ на ежегодное служеніе благодарственнаго молебствія. 2) Капиталь въ 24000 р. внести немедленно на учрежденіе стипендій изъ имѣющихся свободныхъ суммъ Дворянства съ тѣмъ, чтобы онѣ были пополнены обложеніемъ дворянскихъ зе-





мель по три копейки съ десятины съ разсрочкой сбора сего налога на три года. На проценты съ этого капитала учредить стипендіи для воспитанія дѣтей, одинаково какъ мальчиковъ, такъ и дѣвочекъ, въ среднихъ учебныхъ заведеніяхъ. Ходатайствовать предъ Его Императорскимъ Величествомъ объ утвержденіи положенія объ этихъ стипендіяхъ и о Высочайшемъ соизволеніи на присвоеніе имъ наименованія: „стипендій Императора Александра III въ память чудеснаго избавленія отъ опасности 17 Октября 1888 г. Ихъ Императорскихъ Величествъ и Августѣйшихъ Дѣтей“. Разработку всѣхъ подробностей о числѣ стипендій, размѣрѣ ихъ и положенія о нихъ, а также выборъ учебныхъ заведеній, при которыхъ онѣ будутъ учреждены предоставить Депутатскому Собранію.

По выслушаніи сего доклада Губернское Дворянское Собраніе 18 декабря 1888 г. приняло предложеніе Комиссіи единогласно. Министру Внутреннихъ Дѣлъ была отправлена телеграмма слѣдующаго содержанія: „Дворянство Тульской губерніи по открытіи Собранія 14 сего декабря, возвратясь изъ собора, принеся горячія молитвы Господу Богу за чудесное спасеніе 17 октября драгоцѣнной жизни Государя Императора и Его Августѣйшаго Семейства, имѣть честь покорнѣйше просить Ваше Сіятельство повергнуть къ Стопамъ Его Величества вѣрноподданнѣйшія чувства Дворянства Тульской губерніи и его безпредѣльный восторгъ по поводу великаго чуда Милости Божіей, явленной къ дорогому нашему Отечеству въ лицѣ его обожаемаго Самодержавнаго Монарха и Его Августѣйшей Семьи, и затѣмъ, не приступая къ другимъ занятіямъ, Тульское Дворянство постановило пожертвовать въ ознаменованіе сего событія 25000 рублей, о наилучшемъ и сообразнѣйшемъ назначеніи которыхъ соотвѣтственно знаменуемому событію поручить обсудить особой Комиссіи“. На эту телеграмму полученъ отвѣтъ отъ Министра Внутреннихъ Дѣлъ, что Государь Императоръ 3 января 1889 г. на всеподданнѣйшемъ докладѣ его о заявленіи вѣрноподданныхъ чувствъ Тульского Дворянства и пожертвованіи имъ 25000 рублей Все-





милостивѣйше соизволилъ Собственноручно начертать: „сердечно благодаримъ всѣхъ“. Затѣмъ Министръ Внутреннихъ Дѣлъ 28 февраля 1889 г. увѣдомилъ, что къ приведенію въ исполненіе постановленія Дворянства о пожертвованіи 25000 р., постановкѣ иконы св. Андрея и св. Осии и учрежденіи стипендій препятствій съ его стороны не встрѣчается.

Государь Императоръ, по ходатайству Орловскаго Дворянства, 14 апрѣля 1888 г. Высочайше повелѣть соизволилъ: предоставить главноуправляющему Кодификаціоннымъ Отдѣломъ сдѣлать соотвѣтственное распоряженіе о дополненіи въ ближайшемъ продолженіи къ IX тому Св. Зак. статьи 163 (изд. 1876 г.) въ смыслѣ возстановленія той редакціи, которую она имѣла по изданію Св. Зак. 1857 года въ бывшей статьѣ 135. Тульское Дворянское Собраніе 17 декабря 1888 г., выслушавъ это сообщеніе, поднявшись съ своихъ мѣсть, громкими криками ура, выразило свой восторгъ о такомъ проявленіи Высочайшаго милостиваго довѣрія къ дворянскому сословию Государя Императора и поручило губернскому предводителю чрезъ Министра Внутреннихъ Дѣлъ повергнуть къ Стопамъ Его Величества вѣрноподданническія чувства Дворянства Тульской губерніи и удостовѣрить что Дворянство Тульской губерніи, безконечно цѣня такое милостивое довѣріе, рѣшится прибѣгать къ дарованному ему, по возстановленіи статьи 135 (изд. 1857 г.), праву всегда только съ крайнею осторожностью. (Статья 163 по изданію 1876 г. изложена такъ „запрещается дворянству составлять положенія, противныя законамъ.“

По продолженію 1890 г. въ эту статью внесено дополненіе, бывшее въ 135 статьѣ изданія 1857 г.: „По представленіи губернскому начальству и высшему правительству о нуждахъ дворянства, о прекращеніи мѣстныхъ злоупотребленій или объ устраненіи неудобствъ, замѣченныхъ въ мѣстномъ управленіи, хотя бы они происходили и отъ общаго какого либо постановленія, не считаются противозаконными, когда они изложены съ соблюденіемъ всѣхъ приличій.“

Губернскій Предводитель повергъ къ Стопамъ Его Императорскаго Величества вѣрноподданнческія чувства Тульскаго Дворянства, о чемъ доложилъ Собранію 9 декабря 1891 г.

### 1891 г.

28 октября 1891 г. исполнилось двадцатипятилѣтіе бракосочетанія Ихъ Императорскихъ Величествъ. Губернскій предводитель послалъ поздравительную телеграмму, на которую получена Высочайшая благодарность. Собраніе 9 декабря 1891 г. съ благоговѣніемъ выслушало ее.

### 1894 г.

6 мая 1894 г. по случаю дня рожденія Государя Наслѣдника Николая Александровича и помолвки его съ Высоконареченной Невѣстой Александрой Феодоровной губернскій предводитель имѣлъ счастье послать слѣдующія телеграммы:

1) Министру Внутреннихъ Дѣлъ.

„Въ торжественный день 6 сего мая Тульское Дворянство, принося горячія молитвы о здравіи и благоденствіи Ихъ Императорскихъ Величествъ, Государя Наслѣдника Цесаревича и Его Высоконареченной Невѣсты, покорно проситъ Ваше Высокопревосходительство повергнуть къ Стопамъ Государя Императора и Государыни Императрицы его вѣрноподданнческія поздравленія со днемъ рожденія Государя Наслѣдника Цесаревича и желаннымъ событіемъ помолвки Его Императорскаго Высочества, присоединяя искреннѣйшія пожеланія Ему и Его Высоконареченной Невѣстѣ счастья на радость Царственныхъ Родителей и на благо Отечества.“

2) ЕГО ИМПЕРАТОРСКОМУ ВЫСОЧЕСТВУ ГОСУДАРЮ НАСЛѢДНИКУ ЦЕСАРЕВИЧУ.

**Ваше Императорское Высочество!**

„Въ торжественный день сего 6 мая благоволите принять вѣрнопредданнѣйшее поздравленіе Тульскаго Про-





рянства со днемъ рожденія Вашего и радостнымъ событіемъ помолвки Вашей. Горячо молимъ Бога о здравіи, благоденствіи и счастіи Вашего Императорскаго Высочества. Да изліетъ Господь на Васъ милость Свою, да благословитъ доброе намѣреніе Ваше и даруетъ Вашему Императорскому Высочеству съ высоконазначенною Невѣстою Вашею совѣтъ и любовь на счастіе Вамъ, на радость и утѣшеніе Августѣйшимъ Родителямъ Вашимъ, въ примѣръ и назиданіе будущимъ Вашимъ подданнымъ.“

На эти поздравленія Государь Императоръ повелѣтъ соизволилъ Министру Внутреннихъ Дѣлъ: „благодарить Тульское Дворянство за выраженные поздравленія.“ Государь Цесаревичъ Наслѣдникъ тоже изволилъ поручить Министру Внут. Дѣлъ: „сердечно благодарить отъ Имени Его Императорскаго Высочества за выраженные поздравленія,“ и отвѣтить того же 6 мая телеграммою губернскому предводителю:

„Сердечно благодарю Тульское Дворянство за поздравленія и пожеланія счастья Моей Невѣстѣ и Мнѣ.

„НИКОЛАЙ“

12 Декабря 1894 г. въ Собраніи Дворянства Его Преосвященствомъ Иринеємъ, Епископомъ Тульскимъ и Бѣлевскимъ отслужена торжественная панихида по въ Бозѣ почившемъ 20 октября того же 1894 г. Государь Императоръ Александръ III. Послѣ того по предложенію Крапивенскаго дворянина Дмитрія Алексѣевича Кулешова Собраніе постановило „увѣковѣчить память въ Бозѣ почившаго Государя Императора Александра III образованіемъ капитала, которому присвоить названіе: „капиталь взаимнаго вспомошествованія Тульскаго Дворянства въ память въ Бозѣ почившаго Государя Императора Александра III.“

Для опредѣленія размѣра капитала, способа его составленія и его назначенія Собраніе 15 декабря избрало Коммиссію въ составѣ Депутатскаго Собранія и двухъ депутатовъ отъ cadaго уѣзда. Избраны отъ уѣздовъ:

Алексинскаго—князь Георгій Евгениевичъ Львовъ.

Ал. Ал. Салтыковъ.





Богородицкаго—князь Мих. Ростис. Долгоруковъ.  
Евг. Дмит. Философовъ.

Бѣлевскаго—Ал. Ив. Афремовъ.  
Алексѣй Θεод. Бортфельдъ.

Веневскаго—Ив. Ив. Лукьяновъ.  
Ник. Петр. Черносвитовъ.

Елифанскаго—Дм. Ефим. Рынкевичъ.  
Ал. Ив. Ладыженскій.

Ефремовскаго—Левъ Петр. Трухачевъ.  
Сем. Влад. Унковскій.

Каширскаго—Ал. Ал. Чаплыгинъ.  
Вас. Влад. Кошелевъ.

Крапивенскаго—Дмитрій Алексѣев. Кулешевъ.  
Ал. Ив. Поляковъ.

Новосильскаго—Ив. Иосиф. Шатиловъ.  
Ник. Ник. Карауловъ.

Одоевскаго—Ник. Ник. Гордѣевъ  
Влад. Вячесл. Лихаревъ.

Тульскаго—Ал. Пав. Воейковъ.  
Ник. Петр. Хероудиновъ.

Чернскаго—баронъ Ант. Ал. Дельвицъ.  
Алексѣй Ник. Тургеневъ.

Коммиссія выработала слѣдующія предложенія:

1. Размѣръ капитала для образованія фонда на исключительно учебно-воспитательныя и образовательныя цѣли опредѣлить въ 200000 руб.

2. Поручить Депутатскому Собранію выработать къ будущему Очередному Дворянскому Собранію проектъ о способѣ употребленія этого капитала и получаемыхъ съ него процентовъ.

3. По мѣрѣ образованія капитала обращать его въ государственныя процентныя бумаги, а получаемые проценты впредь до будущаго Очереднаго Дворянскаго Собранія употреблять на воспитательно-образовательныя цѣли по назначенію Дворянскаго Депутатскаго Собранія.

4. Для образованія означеннаго капитала обложить дворянскія земли ежегоднымъ взносомъ по 2 коп. съ де-



сятины впредь до образованія капитала въ двѣсти тысячъ рублей.

Собраніе 16 декабря приняло единогласно эти предложенія Коммиссіи. Кромѣ того, Собраніе приняло 15 декабря предложеніе губернскаго предводителя о томъ, что желательно не только единовременное пожертвованіе какой либо суммы на одно какое либо учрежденіе, но непрестанное въ теченіе всего будущаго трехлѣтія напоминаніе о въ Бозѣ почившемъ Благодѣтельѣ Государѣ Императорѣ Александрѣ III при всякомъ добромъ дѣлѣ, исходящемъ отъ Дворянства, при всякомъ учрежденіи, возникающемъ на средства Дворянства, при всякомъ пособіи, какъ бы оно ни было ничтожно по размѣру, выдаваемомъ изъ дворянскихъ суммъ. Вслѣдствіи этого учрежденный въ г. Туль Вдовій Домъ названъ „Вдовій домъ Тульского Дворянства въ память въ Бозѣ почившаго Государя Императора Александра III“, сложены съ дворянъ Иванова—Бѣлаго и Коровиныхъ платы за внесеніе ихъ въ родословную книгу, выдано единовременное пособіе въ сто рублей чиновнику Веневской Дворянской Опекы Игнатьеву и предоставлено губернскому предводителю раздать пособіе по его усмотрѣнію и въ предѣлахъ имѣющихся суммъ.

На первый еще день засѣданій 10 декабря 1894 г. Собраніе постановило: выразить по поводу вступленія на престолъ и бракосочетанія Государя Императора Николая II чувства вѣрноподданнической преданности и безпредѣльной любви Его Императорскому Величеству Государю Императору и вдовствующей Государынѣ Императрицѣ Маріи Феодоровнѣ. Въ составленія вѣрноподданническихъ адресовъ принимали участіе по приглашенію губернскаго предводителя дворяне Ефремовскаго уѣзда Дм. Дм. Левшинъ и Левъ Петр. Трухачевъ и Чернскаго уѣзда Ник. Ник. Волковъ; редакція адресовъ принята Собраніемъ 16 декабря.

Независимо отъ сихъ адресовъ Собраніе постановило 11 декабря 1894 года засвидѣтельствовать Государю Императору чрезъ Министра Внутр. Дѣлъ вѣрноподданническую благодарность за оказанную помощь и милостивое вниманіе



къ недостаточнымъ дворянамъ Тульской губ., выразившихся въ пособіи имъ въ неурожайные года 1891 и 1892 г. изъ бывшаго Комитета Государя Наслѣдника.

Адресъ Государю Императору Николаю Александровичу:

### **Ваше Императорское Величество!**

„Впервые послѣ праведной кончины Благодѣтеля Россіи Великаго Государя Александра Александровича и вступленія Вашего Императорскаго Величества на Престоль Прародительскій сошлись мы, дворяне Тульской губерніи, въ наше Очередное Губернское Дворянское Собраніе. Живы и сильны въ насъ впечатлѣвія послѣднихъ пережитыхъ нами событій. Неизгладимыми чертами врѣзаны въ сердцахъ нашихъ великіе завѣты въ Бозѣ почившаго Родителя Вашего: православіе, самодержавіе, народность—эти незыблемыя основанія нашего Отечества, дорогія и понятныя Дворянству, призванному голосомъ своихъ вѣнценосныхъ Вождей быть разумомъ Русскаго народа.

Торжественно выраженное намѣреніе Вашего Императорскаго Величества слѣдовать завѣтамъ въ Бозѣ почившаго Родителя Вашего служить драгоцѣннымъ и несомнѣннымъ залогомъ великаго и славнаго будущаго Россіи подъ скиптромъ Вашимъ, Государь; мы же, дворяне Тульской губерніи, съ сознаниемъ своего вѣрноподданическаго долга неустаннаго служенія Престолу и Отечеству также по примѣру и завѣту своихъ отцовъ и предковъ, приносимъ къ Стопамъ Вашего Императорскаго Величества всѣ наши силы, наше достояніе и жизнь нашу до послѣдней капли крови.“

Адресъ вдовствующей Императрицѣ Маріи Ѳеодоровнѣ:

### **Ваше Императорское Величество!**

„Послѣ горячей молитвы объ усопшемъ Монархѣ Тульское Дворянство въ порывѣ безпредѣльной благодарности за милости и любовь Его къ намъ дерзаетъ предъ Вами излить свои чувства.



Простите намъ смѣлость—эти порывы предѣловъ не знаютъ.

Со смертью Монарха удручаютъ насъ Ваша потеря и Ваша печаль, родная Царица. Но Господь не забылъ Васъ, Вамъ есть утѣшеніе: Августѣйшій Супругъ Вашъ оставилъ Россію могучею и сильною любовью народа, добытою правдой и миромъ. На Престолѣ Вашъ Сынъ, Государыня! Ему угодно хранить завѣтъ Своего Родителя, и въ этомъ для Васъ утѣшеніе.

Образъ Монарха во всемъ Его дивномъ величіи. всегда передъ нами; окруженный родною семьею и Вами, Царица, — Ангеломъ, хранящимъ Семью и Россію.

Мы молимъ у Бога Вамъ многія, многія лѣта, и чтобы таже любовь была у Престола Вашего Августѣйшаго Сына“.

Адресы были вложены въ изящныя обложки изъ атласа, по которому были изящно и искусно нарисованы дворянкою Екатериною Андреевною Муравьевою цвѣты и орнаменты. Государь Императоръ Всемилоствѣйше повелѣть соизволилъ Министру Внутреннихъ Дѣлъ сердечно благодарить Тульское Дворянство за выраженныя вѣрноподданническія чувства и г-жу Муравьеву за прекрасно исполненныя ею живописныя украшенія на обложкѣ адреса.

Князь Голицынъ увѣдомилъ губернскаго предводителя, что Государыня Императрица Марія Θεодоровна была глубоко тронута выраженными въ адресѣ чувствами и выражаетъ ему и всѣмъ дворянамъ Тульской губерніи Свою сердечную благодарность; при чемъ Государыня изволила обратить вниманіе на изящный рисунокъ, находящійся на переплетѣ адреса и поручаетъ благодарить исполнительницу его г-жу Муравьеву.

1897 г.

Въ Собраніи 10 декабря 1897 г. по предложенію Губернскаго предводителя въ виду учрежденія по повелѣнію Государя Императора Совѣщанія по дворянскимъ дѣламъ подъ предсѣдательствомъ Статсъ-Секретаря Ив. Ник. Дурново Дворянство постановило выразить вѣрноподданни-



ческія чувства и безпредѣльную любовь Его Императорскому Величеству Государю Императору въ слѣдующемъ адресѣ, предварительно составленномъ Собраніемъ предводителей и депутатовъ.

**Ваше Императорское Величество,**

**Всемилоостивѣйшій Монархъ!**

„Ободренное милостивымъ вниманіемъ Вашего Императорскаго Величества, выразившимся въ учрежденіи Особаго Совѣщанія подѣ предсѣдательствомъ облеченнаго высокимъ Царскимъ довѣріемъ Статсъ-Секретаря Дурново, сошлось Дворянство Тульской губерніи на свое 41-е Очередное Губернское Собраніе и послѣ горячей молитвы за Своего Самодержавнаго Государя и Царствующій Домъ спѣшить повергнуть къ Стопамъ Вашего Императорскаго Величества чувства безпредѣльной вѣноподданнической преданности и благодарности.

Вашему Императорскому Величеству благогодно было твердо заявить о государственномъ значеніи дворянскаго сословія, и это самодержавное слово восторгомъ отозвалось въ сердцахъ нашихъ, подняло духъ нашъ, взнемогавшій въ борьбѣ съ многоразличными тяжелыми условіями жизни и освѣтило наше государственное самосознаніе, а выраженная Вами, Государь, забота о нуждахъ нашихъ наполнила сердца наши новыми надеждами и твердымъ упованіемъ на лучшее будущее. Да благословится же, Государь, во вѣки Имѣ Ваше!

Вѣрьте, Государь, не улучшенія только экономическаго положенія ожидаемъ мы отъ мудрости Вашего Императорскаго Величества; мы ожидаемъ предоставленія намъ средствъ исполнить государственную задачу нашу, указанную Нашими Самодержавными Вождями и завѣщанную нашими предками. Не о выгодахъ, не о роскоши, не о празднои жизни помышляемъ мы, Государь, восторженно внимая милостивымъ словамъ Вашимъ; мы помышляемъ и молимъ о сохраненіи родовыхъ имѣній нашихъ, гдѣ мы могли бы воскормить





дѣтей нашихъ и воспитать ихъ по слову незабвеннаго праведнаго Родителя Вашего въ правилахъ вѣры и вѣрности, въ простыхъ и строгихъ обычаяхъ жизни; мы чаемъ облегченія возможности дать дѣтямъ нашимъ образованіе, соотвѣтствующее назначенію ихъ быть вѣрными и наиболѣе полезными слугами своему Царю и Отечеству на разнообразныхъ поприщахъ государственнаго служенія; мы ожидаемъ, что и намъ самимъ, дворянамъ-помѣщикамъ, сидящимъ на своихъ вотчинныхъ земляхъ, будетъ дана возможность во исполненіе повелѣній Его же, блаженной памяти Императора Александра III, сознавать себя и быть въ дѣйствительности хотя малыми частицами великаго правительственнаго механизма, ограждающаго порядокъ и цѣлость нашего самобытнаго самодержавнаго государственнаго строя не только въ исключительные моменты подъема общаго народнаго чувства, но и въ повседневномъ и обыденномъ теченіи народной жизни. Вотъ въ чемъ заключаются, Государь, наши чаянія, наши надежды и наши молитвы.

Ваше Императорское Величество! Невыносимо тяжелы были, особенно за послѣднее время, условія жизни помѣстнаго дворянства. Многіе изъ насъ не выдержали непосильной борьбы, продали свои помѣстья, но громадное большинство Тульского Дворянства, въ сознаніи своей государственной задачи, традиціонно, изъ послѣднихъ силъ сохраняетъ свои вотчинныя родовыя имѣнія, часто вопреки холоднаго экономическаго расчета, и теперь собравшись, и провѣряя себя, Тульское Дворянство не безъ гордости видитъ въ своей средѣ не мало представителей дворянскихъ родовъ, участвовавшихъ еще въ первыхъ Очередныхъ Дворянскихъ Собраніяхъ и владѣльцевъ имѣній, жалованныхъ ихъ предкамъ Царями Московскими въ XVII, и XVI вѣкахъ. Тульское Дворянство потеряло изъ своихъ земель менѣе, чѣмъ Дворянства окружающихъ губерній; хотя подъ натискомъ подавляющихъ его тяжелыхъ экономическихъ и бытовыхъ условій и оно отстываетъ, но шагъ за шагомъ, упорно отстаивая свое землевладѣніе, и въ настоящее время, въ страстномъ ожиданіи призыва Своего





Самодержавнаго Вождя занять указываемое ему государственное положеніе, оно найдетъ еще въ себѣ силы вновь сплотиться и громко, восторженно, сознательно отозваться на этотъ призывъ: мы здѣсь, Государь! и служить Тебѣ и Отечеству готовы<sup>а</sup>.

Адресъ подписали губернской и уѣздные предводители дворянства, депутаты и 225 дворянъ.

Дворянство пожелало отслужить въ Собраніи торжественно панихиду по въ Бозѣ почившемъ Государѣ Императорѣ Александрѣ III и молебствіе за здравіе нынѣ благополучно царствующаго Государя Императора Николая II и весь Августѣйшій Домъ. 15 декабря 1897 г. въ 10<sup>1/2</sup> часовъ утра губернской предводитель съ депутатами отъ каждаго уѣзда отправились къ Преосвященному Питириму, Епископу Тульскому и Бѣлевскому, просить пожаловать въ Собраніе для служенія панихиды и молебствія.

Въ 11<sup>1/2</sup> часовъ Преосвященный Владыка прибылъ въ Собраніе и былъ встрѣченъ при входѣ на лѣстницѣ предводителями и депутатами, а въ залѣ всѣми дворянами.

Преосвященный епископъ Питиримъ произнесъ трогательное слово, произведшее на всѣхъ сильное впечатлѣніе, и затѣмъ отслужилъ панихиду, а потомъ молебствіе.

### 3.) Посѣщенія города Тулы и проѣзды черезъ Тульскую губернію Государей и Особь Императорскаго Дома.

Въ первый разъ г. Тула удостоилась царскаго посѣщенія царя Іоанна Васильевича Грознаго въ субботу въ Іюнь 1555 года по слѣдующему поводу.

Въ 1555 году Крымскій ханъ Девлетъ Гирей съ 60000 войска вторгся въ Россію и пошелъ на Тулу. Царь Іоаннъ Васильевичъ Грозный, узнавъ о томъ, собралъ 14 Іюня войско и выступилъ къ рѣкѣ Окѣ противъ хана, который испугавшись царскаго войска, поворотилъ назадъ. Подъ селомъ Судьбищами Новосильскаго уѣзда его встрѣтилъ шедшій съ юга отъ р. Сѣвернаго Донца бояринъ Иванъ Васильевичъ Шереметевъ съ 13000 войска. Здѣсь произошла неравная и жестокая битва, продолжавшаяся восемь часовъ. Шереметевъ былъ раненъ, а ханъ чего то испугался и, боясь терять время, на закатѣ солнца пустился въ обратный путь на Ливны.

Въ это время царь Іоаннъ Васильевичъ подошелъ къ Тулѣ и на восходѣ солнца вступилъ въ нее. Государя встрѣтилъ намѣстникъ Григорій Ивановичъ Темкинъ—Ростовскій, предшествуемый игумномъ Предтечева монастыря и всѣмъ Тульскимъ духовенствомъ съ иконами и хоругвями. Встрѣча была у краснаго моста за Никольскими воротами (у нынѣшней Ново-Никитской церкви) при неумолкаемомъ колокольномъ звонѣ и радостныхъ кликахъ народа. Радость видѣть своего Царя и надежда на избавленіе отъ татарскаго нашествія одушевляли народъ, потому встрѣча царя была торжественная и радостная; лучи восходящаго солнца ярко освѣщали золотые шлемы и доспѣхи царя, бояръ и воинства.



Въ тотъ же день узнали о бѣгствѣ хана и привезли въ Тулу израненнаго Шереметева съ оставшимися послѣ судьбищенской битвы воинами. Царь милостиво встрѣтилъ Шереметева и наградилъ его сподвижниковъ, послѣ чего осматривалъ тульскія крѣпости и осаду Девлетъ-Гирей, пожаловалъ новопостроенному Предтечеву монастырю для рыбнаго промысла рѣку Уну до Алексинской границы и, воздавъ благодареніе Богу, отправился въ обратный путь въ Москву. Это посѣщеніе г. Тулы царемъ Іоанномъ Грозномъ осталось надолго въ памяти народной.

Послѣ того Тула долгое время не видѣла своихъ Царей. Императоръ Петръ Великій, озабочиваясь постройкой флота на рѣкѣ Донѣ, посѣщалъ часто Воронежъ и проѣздомъ въ него изъ Москвы остававливался въ Тулѣ. Такъ онъ былъ въ ней въ 1694 г. Сопровождавшій его вице-канцлеръ баронъ Шафировъ отдалъ починить отличному тульскому мастеру Никитѣ Демидову, по прозванію Антуфееву, свой дорожный пистолетъ работы знаменитаго Кухенрейтора. Демидовъ не только починилъ этотъ пистолетъ, но сдѣлалъ другой такой же, который нельзя было отличить отъ настоящаго кухенрейторскаго пистолета. Вслѣдствіе этого Демидовъ сдѣлался извѣстнымъ Императору Петру I.

Въ 1696 г. Государь былъ опять въ Тулѣ проѣздомъ въ Воронежъ и приказалъ вызвать кузнецовъ, желающихъ принять на себя заказъ по изготовленію алебардъ по привезенному имъ образцу. На этотъ вызовъ явился Никита Демидовъ, который взялся изготовить триста алебардъ лучше образца и доставить ихъ въ Воронежъ. Дѣйствительно, Демидовъ исполнилъ это обѣщаніе и Государь остался такъ доволенъ его работою, что заплатилъ за нихъ втрое противъ условленной цѣны, пожаловалъ ему нѣмецкаго сукна на платье и серебряный ковшъ и обѣщалъ заѣхать къ нему въ гости на обратномъ пути въ Москву. Въ томъ же 1696 г. Императоръ былъ въ Тулѣ на обратномъ пути изъ Воронежа въ Москву и осматривалъ фабрику Демидова. По просьбѣ его Государь позволилъ





ему устроить въ 15 верстахъ отъ Тулы на устьяхъ рѣки Тулицы при селѣ Торховѣ желѣзный заводъ съ вододѣйствующими машинами. Это положило начало обширному чугунному и желѣзному производству въ Тулѣ.

Императрица Елизавета Петровна съ Наслѣдникомъ Петромъ Ѳеодоровичемъ, невѣстою его Екатериною Алексѣевою и матерью ея принцессою Ангальтъ-Цербскою посетила г. Тулу проѣздомъ изъ Москвы на богомолье въ Кіевъ 4 и 5 августа 1744 г. и на обратномъ пути въ сентябрѣ мѣсяцѣ. Государыня приняла угощеніе въ огромномъ и великолѣпномъ домѣ Акинфія Никитича Демидова, возведеннаго въ потомственные дворяне указомъ Императрицы Екатерины I отъ 24 марта 1726 г. и произведеннаго указомъ Императрицы Елизаветы Петровны отъ 5 сентября 1742 г. въ дѣйствительные статскіе совѣтники.

Государыня Императрица Екатерина Великая была въ г. Тулѣ два раза.

Въ первый разъ 13 декабря 1775 г. по окончаніи празднествъ послѣ заключенія Кучукъ-Кайнарджскаго мира. Въ это посѣщеніе Государыня остановилась въ вышеозначенномъ домѣ Демидова, изволила осматривать оружейный заводъ и собственноручно дѣйствовала при работѣ молоткомъ. Кстати скажу объ этомъ домѣ Демидова.

При открытіи Тульского намѣстничества съ 16 по 28 дек. 1777 г. Никита Акинфіевичъ Демидовъ предоставилъ свой громаднѣйшій и великолѣпнѣйшій домъ намѣстнику Мих. Никитичу Кречетникову. 26 дек. здѣсь угощали все Тульское благородное Дворянство при первыхъ его выборахъ. Вечеромъ былъ маскарадъ, на которомъ участвовали 900 приглашенныхъ лицъ; предъ домомъ былъ сожженъ фейерверкъ, весь городъ и крѣпость были иллюминированы. Домъ Демидова сгорѣлъ во время большого пожара въ 1779 г., послѣ чего Никита Акинфіевичъ Демидовъ продалъ свое родовое мѣсто въ г. Тулѣ Андрею Ив. Баташеву.

Во второй разъ Императрица проѣзжала чрезъ Тулу въ 1787 г. на возвратномъ пути изъ своего путешествія на югъ.



Въ это время Тульскимъ намѣстникомъ былъ генералъ Кречетниковъ. Желая показать Государынѣ благополучное состояніе управляемаго имъ края, онъ сдѣлалъ распоряженіе, чтобы на луга, лежавшіе по пути проѣзда Государыни, были собраны со всей губерніи табуны лошадей и стада скота, а жители окрестныхъ деревень встрѣчали ее въ праздничныхъ одеждахъ съ хлѣбомъ и солью. Видя вездѣ наружную чистоту, порядокъ и изобиліе, Императрица осталась очень довольна и сказала Кречетникову:

„Спасибо вамъ, Михайлъ Никитичъ; Я нашла въ Тульской губерніи то, что желала бы найти и въ другихъ.“

Въ дѣйствительности же по случаю неурожая предыдущаго года въ Тульской губерніи цѣны на хлѣбъ были чрезвычайно высокія и народъ сильно бѣдствовалъ, о чемъ намѣстникъ, не желая огорчить Императрицу, не докладывалъ ей.

Одинъ изъ свиты Императрицы, оберъ-штабмейстеръ Левъ Александровичъ Нарышкинъ, пользовавшійся Ея довѣріемъ и расположеніемъ, принесъ ей показать купленный имъ хлѣбъ по четыре копейки за фунтъ. Государыня сначала не повѣрила ему, говоря, что ее увѣрили, что въ прошломъ году былъ обильный урожай и что хлѣбъ стоитъ не болѣе копейки за фунтъ, но потомъ, помолчавъ немного, сказала какъ бы про себя:

„Значитъ, Михайлъ Никитичъ меня обманулъ“.

Несмотря на свое негодованіе на Кречетникова, Государыня, когда онъ явился къ ней, приняла его по прежнему ласково, но замѣтила ему о чрезвычайныхъ цѣнахъ на хлѣбъ въ Тулѣ и прибавила:

„Надобно скорѣе помочь этому горю, чтобы не случилось большой бѣды“.

Тульское Дворянство готовило въ честь Императрицы великолѣпный балъ, но она отказалась отъ него сказавъ:

„Могу ли Я принять участіе въ балѣ, когда можетъ быть, многіе здѣшніе жители терпятъ недостатокъ въ хлѣбѣ.“

Послѣ того Государыня сдѣлала немедленно распоряженіе объ обеспеченіи продовольствія народа въ Тульской губерніи и пожертвовала на это значительную сумму денегъ.





## 1816 г.

Въ 1816 г. 28 іюля г. Тулу посѣтилъ Его Императорское Высочество Великій Князь Николай Павловичъ и изволилъ между прочимъ осматривать оружейный заводъ, гдѣ дѣйствовалъ собственоручно при завариваніи карабиннаго ствола. Начальникъ завода Ѳеодоръ Никитичъ Вороновъ имѣлъ честь поднести Великому Князю на блюдѣ тотъ же молотокъ, который въ 1775 г. держала Императрица Екатерина Великая. Этотъ карабинный стволъ тогда же осаженъ въ красивую ложу и сохраняется до настоящаго времени въ арсеналѣ.

Въ томъ же 1816 г. 1 сентября Тула имѣла счастье встрѣчать Государя Императора Александра Павловича. Онъ изволилъ посѣтить оружейный заводъ, благодарилъ мастеровъ за примѣрное усердіе и усиленныя пожертвованія въ Отечественную войну и собственными руками изволилъ участвовать въ работѣ ружейнаго ствола и прославленнаго „Русскаго штыка“. Это ружье на память вѣкамъ тоже поставлено начальникомъ завода Вороновымъ для храненія въ арсеналѣ.

## 1817 г.

2 ноября 1817 г. посѣтилъ Тулу и оружейный заводъ Великій Князь Михаилъ Павловичъ и принялъ участіе въ работѣ ствола гусарскаго ружья, который тогда же осаженъ въ красивую ложу и поставленъ въ арсеналѣ. Начальникомъ завода былъ съ 1817 г. по 1824 г. Евстафій Евстафіевичъ Штаденъ. Онъ былъ назначенъ послѣ того инспекторомъ всѣхъ оружейныхъ заводовъ, а начальникомъ Тульскаго оружейнаго завода назначенъ Ал. Богд. Философовъ.

## 1823 г.

2 сентябри 1823 г. Императоръ Александръ Павловичъ вторично осчастливилъ своимъ посѣщеніемъ г. Тулу, осматривалъ кадетскій корпусъ и оружейный заводъ.





## 1825 и 1826 г.

Въ концѣ іюля 1825 года состояніе здоровья Императрицы Елизаветы Алексѣевны до того ухудшилось, что внушало опасенія. Доктора совѣтовали ей пребываніе въ южномъ климатѣ. Выборъ остановился на Таганрогѣ. Государь Императоръ Александръ Павловичъ рѣшился сопровождать супругу и остаться съ нею до Новаго Года. 1 сентября Императоръ выѣхалъ изъ Петербурга по Бѣлорусскому тракту, съ котораго повернулъ черезъ Торонецъ на Тульскій трактъ.

13 сентября Государь прибылъ въ Таганрогъ, а Государыня выѣхала 3 сентября и прибыла въ Таганрогъ 23 сентября. Здѣсь Государь и Государыня жили въ уединеніи и тиши, наслаждаясь семейной жизнью. Здоровье Государыни повидимому стало поправляться. Государя упростили посѣтить Крымъ.

При проѣздѣ изъ Балаблavy въ Георгіевскій монастырь по пути въ Севастополь 27 октября верхомъ въ одномъ мундирѣ безъ шинели Государь простудился и схватилъ болѣзнь, поразившую его вскорѣ смертельнымъ недугомъ. Государь возвратился въ Таганрогъ 5 ноября и слегъ въ постель. Дихорадочное состояніе усиливалось, произошло поражение почекъ. 19 ноября 1825 г. совершилось великое для Россіи несчастіе: въ Возѣ почилъ Государь Императоръ Александръ Павловичъ. Послѣ бальзамированія тѣло Его должно было быть перевезено въ Петербургъ для погребенія.

Указъ Правительствующаго Сената отъ 27 ноября 1825 г. о кончинѣ Государя полученъ былъ въ Тулѣ съ Сенатскимъ курьеромъ 3 декабря въ 5 часовъ вечера. Присяга на вѣрность подданства Государю Константину Павловичу учинена въ г. Тулѣ дворянствомъ и жителями 4 декабря въ каѳедральномъ соборѣ въ 7 часовъ утра, послѣ чего въ 9 часовъ архіерейскимъ служеніемъ отслужены панихида и заупокойная литургія.

19 декабря полученъ манифестъ Императора Николая Павловича отъ 12 декабря о восшествіи имъ на праро-

дательскій Всероссійскій Престолъ и нераздѣльные съ нимъ Престолы Царства Польскаго и Великаго Княжества Финляндскаго вслѣдствіе отказа отъ престола наслѣдія Государя Цесаревича Константина Павловича еще 14 января 1822 г. и манифеста Императора Александра Павловича отъ 16 августа 1823 г. о согласіи на отказъ отъ права на престолъ Цесаревича Константина Павловича и признаніи Наслѣдникомъ Престола Великаго Князя Николая Павловича.

Присяга на вѣрность подданства Императору Николаю Павловичу принесена въ г. Тульѣ въ тотъ же день 19 декабря.

Между тѣмъ губернаторъ Тухачевскій и губернский предводитель Мансуровъ должны были дѣлать приготовленія къ достойной встрѣчѣ и слѣдованію печальнаго шествія съ тѣломъ Государя чрезъ Тульскую губернію. Всѣ приказанія о томъ получались изъ Таганрога отъ генераль-адъютанта князя Петра Мих. Волконскаго. Выступленіе печальнаго шествія изъ Таганрога предполагалось первоначально 26 декабря, но по случаю сильныхъ морозовъ и вѣтровъ было отложено и состоялось 29 декабря.

Направлялось оно чрезъ Харьковъ, Курскъ, Орелъ, Тулу въ Москву. Маршрутъ чрезъ Тульскую губернію назначенъ былъ слѣдующій: Большое Скуратово (20 верстъ отъ предыдущей станціи) ночлегъ 21 янв. 1826 г.; Малое Скуратово (20 верстъ), Сергіевское (26 в.) ночлегъ; Солова (24 в.) Житовка (30 в.) ночлегъ; Ясная Поляна (18 в.), г. Тула 17 в.) ночлегъ; Володь, Грецово (31 в.) ночлегъ; Вашаны; Вѣдьминскій заводъ (32 в.) ночлегъ; г. Серпуховъ (23 в.) ночлегъ. На каждой станціи предполагалось требовать по 20 паръ лошадей, всего на 7 станціяхъ 280 лошадей. На всѣхъ ночлегахъ гробъ съ тѣломъ Государя должно было встрѣчать у церкви духовенство съ крестомъ и святой водой и вносить его на ночь въ церковь, гдѣ ставить на особо притотовленные катафалки. Всю ночь должно читаться Евангеліе; утромъ предъ отбытіемъ тѣла служить литію, а литургію по усмотрѣнію сопровождающаго тѣло генераль-адъютанта.





Въ губернскихъ и уѣздныхъ городахъ, при входѣ въ нихъ и выходѣ изъ нихъ, соблюдать по возможности торжественный церемоніаль, установленный при перенесеніи тѣла въ Таганрогъ изъ дворца въ греческій монастырь. Встрѣтить шествіе на границѣ Орловской губерніи и проводить его чрезъ всю Тульскую губернію до границы Московской губерніи должны были губернаторъ, губернской и всѣ уѣздные предводители дворянства и по 12 дворянъ, отъ каждаго уѣзда въ предѣлахъ своихъ уѣздовъ. Затѣмъ они замѣнены отъ каждаго уѣзда по два дворянина, которые должны были слѣдовать чрезъ всю губернію. Кромѣ того предводители избрали Кол. Ас. Голубкова и Поруч. Ник. Гавр. Токарева для охраненія шествія отъ Таганрога до Тулы, Шидловскаго и Подпор. Якова Ив. Полонскаго для нужныхъ приготовленій въ Тулѣ. Въ депутаты избраны: отъ Веневскаго уѣзда Корнетъ Вл. Мих. Зміевъ и Поруч. Ив. Квин. Зміевъ; отъ Богородицкаго уѣзда Над. Сов. Ив. Г'в. Юреневъ (отказался) и маіоръ Сер. Анд. Ивашкинъ.

Дворянство въ Собраніи, бывшемъ для выборовъ на 17 трехлѣтіе въ декабрѣ 1825 г., постановило: поставку лошадей принять на счетъ дворянства, сдѣлавъ раскладку по числу душъ помѣщичьихъ и казенныхъ крестьянъ; также принять на счетъ дворянства всѣ расходы по слѣдованію шествія въ предѣлахъ Тульской губерніи.

Алексинское Дворянство отсутствовало въ Собраніи и потому не участвовало въ его постановленіи о денежномъ пожертвованіи. Только впоследствии по частной подпискѣ нѣкоторые дворяне Алексинскаго уѣзда собрали 152 рубля асс.

Пожертвовали: губернаторъ Тухачевскій, какъ дворянинъ Тульской губ. 540 р., губернской предводитель Мансуровъ 500 р., Князь Алексѣй Лобановъ Ростовскій 540 р.; дворяне уѣздовъ: Тульскаго 900 р., Одоевскаго 1150 р., Чернскаго 400 р., Богородицкаго 900 р., Бѣлевскаго 590 р., Елифанскаго 1306 р., въ томъ числѣ генераль-лейтенантъ Л. Д. Измайловъ 500 р., Каширскаго 1900 р., въ томъ числѣ генераль-губернаторъ А. Д. Балашовъ 1000 р., Кра-





пивенскаго 900 р., Новосильскаго 920 р., Веневскаго 892 р., Ефремовскаго 900 р. Кромѣ того чиновники и дворяне г. Тулы 2078 р. 20 к., баронъ Остенъ 27 р. и Голикова 108 р. Купечество г. Тулы сдѣлало тоже приношеніе въ 5000 р. Всего 19551 р. 20 к.

На эти деньги изготовлены: балдахинъ для постановки надъ гробомъ въ Успенскомъ соборѣ въ г. Тулѣ (8183 р. 31 к.), катафалкъ (865 р. 62 к.), сукно черное и алое для покрытія пола, катафалка, оконъ (1688 р. 90 к.), подсвѣчники (314 р.), свѣчи (313 р. 80 к.), факелы (550 р.), 52 шляпы (78 р.), угощеніе свиты по пути и въ Тулѣ 1639 р., на вина (2375 р.), на прислугу (978 р.), порціи войскамъ (616 р. 90 к.), на провѣздъ депутатамъ въ Таганрогъ и обратно (324 р.)

Въ каждой церкви, въ которую вносился гробъ съ тѣломъ Государя, должны были быть:

Четыре деревянныхъ подсвѣчника покрытые чернымъ крепомъ.

Въ головахъ два подсвѣчника съ одной толстой свѣчей въ каждомъ.

У каждой колонны по одному подсвѣчнику съ одной толстой свѣчей.

Два аналоя, обтянутые чернымъ бархатомъ; противъ каждого аналоя подсвѣчникъ съ тремя большими свѣчами и многими малыми.

Столъ, обтянутый чернымъ бархатомъ для кутьи; противъ него подсвѣчникъ такой же, какъ противъ аналоевъ.

Серебряная лампада на цѣпяхъ внутри и по срединѣ балдахина.

Окна должны быть затянуты чернымъ сукномъ съ изображеніемъ креста.

Двери у входа должны быть завѣшаны чернымъ сукномъ и на каждой половинѣ ихъ крестъ.

Весь полъ, а также крытые и ступени его должны быть обиты чернымъ сукномъ.

На дверяхъ внутри желѣзный листъ, на которомъ изображены: порфира, въ срединѣ двухглавый орелъ, вверху



корона и на ней вензель: Александръ Первый. Орелъ въ одной лапѣ держитъ кольцо, а въ другой—трубу.

Шесть табуретокъ, обитыхъ малиновымъ бархатомъ для орденовъ.

Надъ церемоніей и сопровождавшими ее войсками начальствовалъ графъ Вас. Вас. Орловъ-Денисовъ. На козлахъ колесницы сидѣлъ лейбъ-кучеръ почившаго Государя Илья Байковъ. По всемъ пути соблюдался строгій порядокъ; всѣ ночлеги были въ селахъ или городахъ, и гробъ поставлялся на ночь вездѣ въ церкви. На границѣ каждой губерніи встрѣчали процессію архіерей съ духовенствомъ, губернаторъ, предводители дворянства съ дворянами, по одному депутату отъ городовъ и провожали ее черезъ свои губерніи. Въ городахъ войска выстраивались шпалерами, на пути производилась пальба изъ пушекъ. Жители стекались большими массами, выпрягали изъ колесницы лошадей и везли ее на себя.

Процессія вступила въ предѣлы Тульской губерніи 25 января 1826 г. Подъ нее потребовалось лошадей гораздо болѣе, чѣмъ предполагалось, а именно 502. Изъ нихъ отъ уѣздовъ Тульского 42, Алексинскаго 38, Каширскаго 40, Веневскаго 52, Богородицкаго 56, Епифанскаго 50, Ефремовскаго 46, Новосильскаго 54, Чернскаго 48, Крапивенскаго 44 и Бѣлевскаго 32. Нѣкоторые уѣзды ставили своихъ лошадей, а другіе нанимали, лошадей собирая для того по 5 и 7 коп. съ души помѣщичьихъ крестьянъ.

Въ г. Тулу процессія прибыла 28 января и здѣсь тѣло Государя находилось два дня, 28 и 29 января. Оружейники везли колесницу на себя до города на разстояніи десяти верстъ.

Въ Москву процессія прибыла 3 февраля. Гробъ былъ поставленъ въ Архангельскомъ соборѣ посреди гробницъ Русскихъ Царей. Изъ Москвы выступили 6 февраля черезъ Тверь, Новгородъ въ Царское Село, куда прибыли 28 февраля; въ С.-Петербургъ гробъ перевезенъ 6 марта. Погребеніе тѣла великаго Монарха Александра I Благо-





словеннаго въ Петропавловскомъ соборѣ совершено 13 марта 1826 года.

Послѣ отбытія процессіи изъ Тульской губерніи предводители дворянства 4 февраля 1826 г. постановили: „чтя во глубинѣ души бранные остатки обожаемаго Монарха и желая сохранить память сію въ потомствѣ, сколько по чувствамъ собственнаго своего сердца, столько же и по желаніямъ всего корпуса дворянъ, равно какъ и гражданъ города Тулы, оставить балдахинъ, который покрывалъ тѣло благословеннаго Государя Александра Павловича, въ томъ же Успенскомъ соборѣ, въ какомъ опѣ для печальной церемоніи былъ устроенъ и теперь находится съ постановленіемъ его надъ престоломъ или въ другомъ какомъ либо того собора приличномъ мѣстѣ“. Дерево катафалка и сукно были проданы и деньги вырученные за нихъ употреблены на уплату тѣмъ, кому еще было не доплачено. Балдахинъ, дѣйствительно, долгое время находился надъ престоломъ въ Успенскомъ соборѣ г. Тулы, но при ремонтѣ собора въ началѣ 1870-хъ годовъ былъ снятъ за ветхостью.

Тотъ же съѣздъ предводителей постановилъ: „Сверхъ общаго поминовенія почившаго Государя Императора, творить отъ дворянства ежедневное поминовеніе въ теченіе шести недѣль въ тѣхъ церквахъ, въ которыя вносили по пути для ночлеговъ прахъ Его въ томъ числѣ и въ Тульскомъ Успенскомъ соборѣ Сумму на это поминовеніе 250 р. представить Тульскому Преосвященнѣйшему Епископу Дамаскину. Въ теченіе шести недѣль раздавать по одному разу въ недѣлю милостыню немущимъ, сколько бы ихъ ни явилось въ назначенное мѣсто; нѣкоторымъ увѣчнымъ, дряхлымъ и сиротамъ, а также другимъ бѣднымъ семействамъ помогать пищей и одеждой.“ Тульское мѣщанское общество сложило съ своихъ бѣдныхъ, большесемейныхъ и малолѣтнихъ членовъ накопившуюся съ 1813 г. недоимку въ суммѣ болѣе 31000 рублей. По Всеподданнѣйшему о томъ докладу Государь Императоръ въ февралѣ 1826 г. Высочайше повелѣть соизволилъ ге-





нераль-губернатору Ал. Дм. Балашеву „объявить Его Величествѣ совершенную признательность какъ Дворянству, такъ и гражданамъ и прочимъ сословіямъ Тульской губерніи за таковое достохвальное изъявленіе чувствъ истинно русскихъ.“ Министръ Внутреннихъ Дѣлъ Ланской 7 апрѣля 1826 г. писалъ губернскому предводителю Мансурову:

„Г. Главнокомандующій надъ почтовымъ Департаментомъ дѣйств. тайный сов. князь Голицынъ 25 марта сообщилъ мнѣ, что Государь Императоръ вслѣдствіе всеподданнѣйшаго донесенія генераль-адъютанта графа Орлова — Денисова, свидѣтельствовавшего объ оказанномъ во время слѣдованія печальнаго шествія съ тѣломъ блаженныя памяти Государя Императора Александра Павловича примѣрномъ усердіи всѣхъ сословій и въ особенности Дворянства, которое, не ограничиваясь назначеннымъ для сопровожденія числомъ чиновниковъ, повсюду на границахъ своихъ губерній, встрѣчало печальное шествіе губернскимъ и всѣми уѣздными предводителями, депутатами и особенно отъ себя депутаціею со многими усердными согражданами, кои имѣли счастье дежурить при гробѣ, и повсемѣстно споспѣшествовало сохраненію конвоирующихъ войскъ, доставляя имъ всевозможное пособіе. — Высочайше повелѣтъ соизволилъ объявить за сіе отъ имени Его Императорскаго Величества благодарность всѣмъ господамъ гражданскимъ губернаторамъ и предводителямъ дворянства тѣхъ губерній, гдѣ по тракту везено было тѣло въ Возѣ почившаго Государя и сверхъ того особенное Монаршее благоволеніе нѣкоторымъ чиновникамъ, кои отличнымъ своимъ усердіемъ и трудами обратили на себя особенное вниманіе Начальства, и въ числѣ коихъ находитея и Вы, Милостивый Государь.

О таковой Монаршей волѣ я поставляю долгомъ Васъ увѣдомить.“

Особо отъ сего Токаревъ, Голубковъ, Полонскій и Шидловскій получили выраженіе благодарности отъ губернскаго предводителя съ копіей увѣдомленія Рязанскаго,

Тульского, Орловскаго, Воронежскаго и Тамбовскаго генералъ-губернатора Балашова отъ 5 февраля 1826 г.

„Участвуя въ печальной процессіи шествія тѣла въ Возѣ почивающаго Государя Императора Александра I-го чрезъ Тульскую губернію, я съ чувствами умиленія видѣлъ глубокое благоговѣніе предводимаго вами Дворянства къ праху незабвеннаго нашего Монарха; въ особенности же усердіе ваше, всѣхъ господъ уѣздныхъ предводителей и депутатовъ дворянства во время исполненія священнаго долга при церемоніалѣ.

Имѣя честь быть главнымъ начальникомъ Тульской губерніи, я въ обязанность себѣ вмѣняю засвидѣтельствовать симъ совершенную признательность Начальства вамъ, Милостивый Государь мой, и поручаю вамъ объявить таковую же г. г. уѣзднымъ предводителямъ, депутатамъ отъ Дворянства и прочимъ дворянамъ, г. гражданскимъ губернаторамъ и вами при семъ случаѣ употребленнымъ.“

Императрица Елизавета Алексѣевна оставалась всю зиму въ Таганрогѣ. Послѣ кончины Августѣйшаго Супруга здоровье ея видимо ухудшилось.

Отъѣздъ ея изъ Таганрога сначала былъ назначенъ на 14 марта, но по случаю грязной дороги и весенней распутицы былъ отложенъ. Распоряженія о приготовленіяхъ къ путешествію Государыни дѣлалъ князь Петръ Мих. Волконскій. Путь Государыни направлялся изъ Орла на Калугу черезъ Бѣлевскій уѣздъ Тульской губерніи. На станціяхъ Дольцы и Бѣлевъ нужно было заготовить по 118 лошадей. Свита же ѣхала по Воронежскому тракту. На каждую изъ девяти станцій Тульской губерніи: Николаевка, гор. Ефремовъ, Большіе Плоты, Никитское, гор. Богородицкъ, Дѣдилово, Упская гать, г. Тула, Варфоломеево, Алексинъ, требовалось по 40 лошадей, на Тульскую 20. Кромѣ того, вслѣдствіе усилившагося провоза курьеровъ, эстафетъ, почты изъ Москвы въ Бѣлевъ черезъ Тулу, Крапивну, Одоевъ и Богдановку, нужно было увеличить на нихъ число лошадей. Лошади должны были быть ямскія, взятія съ другихъ станцій губерніи, а на ихъ мѣсто





должны быть поставлены обывательскія лошади. Губернскій предводитель дѣлалъ расчетъ лошадямъ и сообщалъ о томъ уѣзднымъ предводителямъ для исполненія. Но они могли распорядиться только помѣщичьими крестьянами, отнюдь не касаясь до казенныхъ.

Вслѣдствіе болѣзненнаго состоянія Государыни и печальныхъ обстоятельствъ запрещены были при Ея проѣздѣ встрѣчи, представленія, подача прошеній. 21 апрѣля 1826 г. Она выѣхала изъ Таганрога и направилась черезъ Харьковъ. 2 мая Она была въ Орлѣ; 3 мая въ 11 часовъ ночи прибыла на ночлегъ въ г. Бѣлевъ. Крайняя слабость препятствовала Ей продолжать путь. Въ это время Императрица Марія Ѳеодоровна находилась въ Калугѣ въ ожиданіи Ея проѣзда, гдѣ было назначено Ихъ свиданіе, но вслѣдствіе тревожныхъ свѣдѣній о состояніи здоровья Императрицы, сообщенныхъ Ей княземъ Волконскимъ, и желанія выраженнаго Августѣйшей Невѣсткой, Она немедленно выѣхала въ Бѣлевъ.

4 мая въ 5 часовъ утра Ея Императорское Величество Елизавета Алексѣевна скончалась. Императрица Марія Ѳеодоровна прибыла въ 10 часовъ утра и могла только присутствовать при первой панихидѣ.

По полученіи извѣстія о кончинѣ Государыни въ Бѣлевъ отправились Епископъ Дамаскинъ, губернаторъ Тухачевскій, губернский предводитель Мансуровъ и были вызваны уѣздные предводители и по одному дворянину отъ каждаго уѣзда для дежурства при гробѣ.

Дежурства продолжались по три часа для каждаго, непрерывно днемъ и ночью. Въ каждое дежурство назначалось по два предводителя и по два дворянина.

Вотъ расписаніе дежурствъ:

2, 3, 4 часы пополудни. Предводители Одоевскій, Вороновской, Новосильскій князь Голицынъ. Дворяне Миловскій, Таракановъ.

5, 6, 7 часы по полудни. Предводители Крапивенскій Щелинъ. Тульскій Соковнинъ. Дворяне Арбузовъ, Темяшовъ.



8, 9, 10 часы по полудни. Предводители Каширскій Лихаревъ, Епифанскій Албычевъ. Дворяне Парской, Павловъ.

11, 12, 1 часы по полуночи. Предводители Богородицкій Игнатьевъ, Чернскій Хозиковъ. Дворяне Кривцовъ, Труновъ.

2, 3 и 4 часы по полуночи. Предводители Бѣлевскій Картавцевъ, Веневскій Зміевъ. Дворяне Угрюмовъ, Енютинъ.

Послѣ того начинала дежурство первая смѣна, и оно продолжалось въ томъ же порядкѣ.

Тѣло Императрицы было набальзамировано въ Бѣлевѣ; внутренности Ея похоронены въ саду при теперешнемъ Вдовьемъ Домѣ. Перенесеніе тѣла изъ дворца въ Георгіевскую церковь было совершено торжественно по особому церемоніалу. Въ шествіи участвовали дворяне; ассистентами при несеніи орденовъ были предводители. 19 мая была совершена панихида, на которой присутствовали начальствующія лица и дворяне. 20 мая въ 6 часовъ по полудни печальное шествіе съ тѣломъ Государыни выступило изъ Бѣлева и послѣдовало въ Петербургъ. 21 Іюня гробъ съ тѣломъ Императрицы Елизаветы Алексѣевны былъ опущенъ въ склепъ рядомъ съ могилой Ея Августѣйшаго Супруга. Валдахинъ, который былъ надъ гробомъ въ Бѣлевѣ, помещенъ въ Георгіевской церкви гор. Бѣлева и сохраняется до сего времени.

Иконостасъ на полотнѣ, который сопровождалъ Императора Александра Павловича въ Его походахъ, служить съ того времени до сихъ поръ иконостасомъ въ домовой церкви въ Бѣлевскомъ Вдовьемъ Домѣ.

Въ 1826 г. 20 сентября Императоръ Николай Павловичъ прибылъ изъ Москвы въ Тулу въ сопровожденіи Принца Карла Пруссаго, принца Гессенъ-Гамбургскаго, начальника главнаго штаба Ив. Ив. Дибича и пруссаго генераль-маіора графа Ностича. На другой день Его Величество съ 10 часовъ утра осматривалъ арсеналъ и оружейный заводъ, гдѣ пробылъ до 6 часовъ вечера и



дѣйствовалъ при производствѣ разныхъ работъ и разборѣ смѣшанныхъ частей отъ многихъ оружейныхъ замковъ.

Послѣ Царя 11 октября 1826 г. прибылъ изъ Москвы въ Тулу Его Императорское Высочество генераль-фельдцеймейстеръ Великій Князь Михаилъ Павловичъ и пробылъ двое сутокъ для подробнаго обревизованія разныхъ отдѣлений оружейнаго завода.

## 1835 г.

Въ октябрѣ 1835 г. ожидался проѣздъ Государя Императора Николая Павловича изъ Бѣлой Церкви въ Москву черезъ Тульскую губернію. Маршрутъ отъ Орла черезъ Тулу до Москвы былъ назначенъ слѣдующій: Орловской губерніи Отрада (25 верстъ отъ предыдущей станціи) и Мценскъ (27 в.). Тульской губ. Скуратово большое (25<sup>1/2</sup> в.), Скуратово малое (18 в.), Сергіевское (25<sup>1/2</sup> в.), Солова (24 в.), Ясная Поляна (18 в.), г. Тула (17 в.), Володь (13 в.), Вашаны (22 в.), Вѣдменскій заводъ (19 в.), Московской губ. г. Серпуховъ (31<sup>1/2</sup> в.), Лопасня (27 в.), Подольскъ (32 в.), Москва (30 в.).

За Государемъ слѣдовали слѣдующія лица: графъ Бенкендорфъ, генераль-адъютантъ Адлербергъ, лейбъ-медикъ Арендъ, Прусской службы полковникъ Раухъ, генераль графъ Виттъ, прусскій генераль графъ Цитенъ (при немъ офицеръ); австрійскій генераль Нарбони (при немъ два офицера), 4-го класса Позень (при немъ чиновникъ и два писаря), флигель-адъютанты князь Суворовъ и князь Львовъ (при немъ писарь), три фельдъегерскихъ офицера. Метръ д'отель Миллеръ (съ нимъ два помощника). Лейбъ-кучеръ Артамонъ. Магазины вахтеръ Ивановъ.

Тульскій губернаторъ Зуровъ сдѣлалъ 22 сентября циркулярно слѣдующее распоряженіе согласно Высочайшей волѣ: Никакихъ встрѣчъ Его Величеству со стороны предводителей и чиновниковъ не должно быть, но простой народъ, желающій насладиться минутнымъ лицезрѣніемъ Драгоцѣннаго Посѣтителя не разгонять; пьяныхъ же и въ



безобразной одеждѣ удалять. Не стѣснять никого въ подачѣ просьбъ Государю Императору, но такъ какъ подаются многія просьбы не подлежащія удовлетворенію, какъ-то о семейныхъ спорахъ, о землѣ, о судебныхъ дѣлахъ, объ освобожденіи отъ платежа податей, объ оставленіи кантонистовъ, то вызвать въ градскія и земскія полиціи извѣстныхъ сочинителей прошеній и объявить имъ съ подпиской всѣ вышедшія на сей предметъ постановленія съ предупрежденіемъ, что если кто изъ нихъ рѣшится написать недѣльную и незаконную просьбу, то съ нимъ будетъ поступлено по всей силѣ этихъ постановленій. Осмотрѣть по тракту Его Величества и привести въ невозможную исправность дороги, гати, мосты, перила, надолбы, верстовые и деревенскіе столбы, повѣрить на нихъ цыфры, возобновить краску; оправить и вычистить снаружи и внутри станціонные дома, снабдить ихъ приличной мебелью на случай, если Государю или кому изъ свиты заблагоразсудится взойти въ оныя. Забота о всемъ этомъ возлагалась на уѣздныхъ предводителей въ полномъ убѣжденіи, что они не пощадятъ ни трудовъ, ни издержекъ въ столь чрезвычайномъ случаѣ, чтобы довести свои участки въ наилучшій порядокъ. Исправники и засѣдатели должны были содѣйствовать имъ въ томъ. 15 октября губернаторъ проѣхалъ самъ по всему тракту, чтобы освидѣтельствовать его. Предводители и исправники сопутствовали ему по своимъ уѣздамъ.

Циркуляръ губернатора кончался слѣдующими словами:

„Я не беру на себя исчислить всѣ способы и средства, коими и въ настоящее позднее осеннее время не трудно будетъ по возможности заслужить Всемилостивѣйшее вниманіе Государя Императора,—любовь Русскаго народа къ Августѣйшему Помазаннику, безъ сомнѣнія, укажетъ путь сей: тщательное исправленіе безъ большихъ издержекъ собственныхъ жилищъ, внутренняя и наружная чистота оныхъ, вниманіе очистить и усыпать пескомъ мѣста, приготовленныя къ перепряжкѣ лошадей, опрятная одежда, собственное усердіе находится при спускахъ съ горъ и въ дурныхъ мѣстахъ для помощи экипажамъ. Это все не чуждо даль-





новидности и усердію сельскихъ жителей. Мнѣ остается утѣшать себя мыслью, что всѣ сословія безъ исключенія потщатся всѣми силами усладить и успокоить путешествіе столь много благодѣтельствовавшего здѣшнюю губернію Государя Императора.

Дождливая погода поздней осенью 1835 г. продолжалась, потому слѣдовало принять особыя мѣры, чтобы при тонкости почвы Тульской губерніи сдѣлать проѣздъ Государя Императора покойнымъ и безостановочнымъ.

На Чернскаго, Крапивенскаго, Тульскаго, Алексинскаго и Каширскаго предводителей, чрезъ уѣзды которыхъ пролегалъ путь, какъ на предсѣдателей дорожныхъ комиссій, возлагалась обязанность имѣть неусыпное попеченіе объ исправленіи дорогъ и замощеніи топкихъ мѣстъ фашиникомъ, щебнемъ и пескомъ. Всѣ же уѣздные предводители должны были озаботиться сборомъ съ ихъ уѣздовъ нужнаго количества и выборомъ годныхъ и свосныхъ лошадей, заготовленіемъ исправной упряжи и благонадежныхъ ямщиковъ для отвращенія перѣдко бывающихъ при таковыхъ случаяхъ безпорядковъ. Для надзора за станціями поставлены дворянскіе засѣдатели, а за сборомъ лошадей засѣдатели Земскаго суда. На каждую изъ 11 станцій съ подставами требовалось подъ Царскій поѣздъ по 120 лошадей и на подставу между Малымъ Скуратовымъ и Сергіевскимъ 38 лошадей, всего 1366 лошадей, которыя должны были быть взяты изъ всѣхъ уѣздовъ губерніи.

Съ разрѣшенія губернатора 11 октября было Собраніе предводителей для совѣщанія о встрѣчѣ и приѣмѣ Его Императорскаго Величества. Они рѣшили отъ лица всего Дворянства Тульской губерніи предложить Августѣйшему путешественнику обѣдъ, или балъ, что будетъ Ему угодно принять. На расходы по украшенію зала Дворянскаго Собранія и по устройству обѣда или бала сообразъ съ каждымъ уѣздомъ по 800 руб., а пока нужныя деньги взять изъ общихъ дворянскихъ суммъ. Если же дворяне какого либо уѣзда откажутся отъ такого пожертвованія, то предложить о сборѣ на первомъ губернскомъ Дворянскомъ Собраніи, а



въ случаѣ отказа и съ его стороны, пополнить недостающую сумму самими губернскимъ и уѣздными предводителями.

Квартиры въ Тулѣ были приготовлены: для Государя въ домѣ Тульского уѣзднаго предводителя Гамалѣя, для графа Бенкендорфа въ домѣ Мансурова, для графа Адлерберга въ домѣ Левшина и прочимъ особамъ свиты тоже въ домахъ частныхъ лицъ.

Государь Императоръ прибылъ въ г. Тулу 25 октября ночью и по кратности времени своего пребыванія отказался отъ принятія обѣда и бала. Послѣ посѣщенія собора Онъ изволилъ принять по именному списку только предводителей дворянства и сказалъ имъ нѣсколько милостивыхъ словъ. Собравшимся 22 дворянамъ Государь изволилъ поклониться. Осмотрѣвъ оружейный заводъ, Кадетскій корпусъ, арсеналь, градскую больницу и Воспитательный Домъ, Государь во 2-мъ часу по полудни 26 октября въ субботу отправился изъ Тулы въ дальнѣйшій путь.

Приготовленія къ балу всѣ были уже сдѣланы. Если бы Государь Императоръ изволилъ осчастливить Дворянство своимъ присутствіемъ на балѣ, то дворяне должны были быть въ мундирахъ темнозеленаго цвѣта съ фалдами, бѣлыхъ короткихъ панталонахъ, шелковыхъ чулкахъ и башмакахъ съ желтыми пряжками; дамы въ обыкновенныхъ платьяхъ. Дворяне рѣшили, что въ память посѣщенія г. Тулы Государемъ Императоромъ слѣдуетъ дать балъ отъ Дворянства прибывшимъ въ г. Тулу дворянамъ съ ихъ семействами и чиновникамъ. Балъ состоялся 27 октября; онъ продолжался съ 10 часовъ вечера до 6 часовъ утра и кончился ужиномъ. На балѣ участвовали 119 кавалеровъ и 67 дамъ и дѣвицъ. Губернскій и уѣздный предводители были распорядителями и хозяевами во время бала и ужина.

29 октября губернскій и уѣздный предводители дали обѣдъ губернатору Ельпидифору Антиоховичу Зурову въ благодарность за его особое вниманіе къ Дворянству и ходатайство предъ Государемъ объ оставленіи навсегда





Александровскаго корпуса въ Тулѣ. Къ этому обѣду были приглашены начальствующія лица въ числѣ 16 особъ.

Болѣе крупныя расходы по устройству бала были слѣдующіе: на ремонтъ и украшеніе зала 2565 р. 44 к.; (Дворянское Собраніе помѣщалось въ домѣ Губернскаго Правленія); обмундированіе двухъ швейцаровъ 265 р. 76 к.; красное сукно 48 ар. на лѣстницу 430 р.; 20 стѣнныхъ подсвѣчниковъ 500 р.; 3 пуда 15 фун. восковыхъ свѣчей для освѣщенія 260 р.; иллюминація 554 р. 40 к.; провизія для ужина 3207 р. 42 к.; мороженое и питье 315 р. 50 к.; вино 517 р. 50 к.; прокатъ посуды 735 р. 96 к.; людямъ 276 р.; 12 поварамъ 253 р.; кондитеру 29; кушанье людямъ 30 р.; полиціи и пожарнымъ 21 р. 60 к.; музыкантамъ 405 р.; изъ нихъ Ивашкинскимъ 105 р.; Бобринскимъ изъ Богородицка 116 р.; за провозъ ихъ изъ Богородицка 120 р. и квартиру для нихъ 64 р.

Всего же балъ съ ужиномъ обошелся дворянству въ 10707 р. 33 к.

Интересно знать цѣны на припасы того времени. Ихъ нужно признать высокими, сравнительно съ цѣнами нынѣшняго времени; такъ 4 стерляди, 4 судака, нѣсколько налимовъ и раковъ 485 р.; дупеля по 3 р. за штуку, бекасы по 2 р. 25 к.; рябчики по 1 р. 25 к. курица 80 коп.; вина за бутылку шато-лафитъ по 7 р. 50 к. шампанское Рюйнаръ по 11 р., Кликко по 13 р., горькая водка 3 р.; масло чухонское по 60 коп., русское по 50 к. за фунтъ; пудъ сахару рафинаду 60 р., полурафинаду 55 р.; соль за пудъ 2 р. 80 к.

Переписка о сборѣ пожертвованныхъ денегъ шла долго и еще въ 1839 г. не всѣ уѣзды внесли ихъ полностью.

## 1837 г.

Въ 1837 г. Государь Наслѣдникъ Цесаревичъ Александръ Николаевичъ совершилъ большое путешествіе по Россіи. 25 апрѣля онъ выѣхалъ изъ Петербурга. Марш-





руть Его былъ назначенъ по губерніямъ: Петербургской (25—26 апр.), Новгородской (27—28 апр.), Вологодской (29—30 апр., 1 мая), Ярославской (2—6 мая), Владимирской (7—9 мая), Костромской (9—12 мая), Вологодской и Вятской (13—17 мая), Пермской (18—28 мая), Тобольской (29 мая—4 июня), Оренбургской (5—11 июня), Казанской (12—15 июня), Симбирской (16—18 июня), Саратовской (19—23 июня), Пензенской (24 июня), Тамбовской (25—27 июня), Воронежской (28 июня—1 июля), Орловской, Тульской (2—4 июля), Калужской (5—6 июля), Смоленской (7—10 июля), Орловской (11 и 12 июля), Тульской (13 июля), Калужской (14 июля), Московской (15 и 16 июля) пробить въ Москвѣ до 26 июля, Рязанской (27 и 28 июля), Владимирской, Нижегородской (29 июля—1 августа), Владимирской (2—3 августа), Московской (4—5 августа), Тульской (6 августа), Орловской (7 и 8 авг.), Курской (9—12 авг.), Харьковской (13 авг.), Полтавской (14—15 авг.), Черниговской (16—18 авг.), Кіевской. Дальнѣйшій путь Государя Цесаревича неизвѣстенъ. Всего долженъ былъ Онъ проѣхать въ 106 дней 10602½ верстъ. Но въ дѣйствительности произошло опозданіе на нѣсколько дней. Въ Тульскую губернію Цесаревичъ въѣзжалъ три раза.

Первый проѣздъ былъ изъ Ельца 8 июля Орловской губ. Извалы 19 верстъ, Елецъ 20 в. Тульской губ. Бродки 21 в., Николаевка 25½ в., Ефремовъ 24 в., Большіе Плоты 19¾ в., Никитское 28¼ в., Богородицкъ 24 в., Дефилова слобода 26 в., Упская Гать 20 в. 9 и 10 июля г. Тула 13¾ в., Варфоломеево 25 в., Алексинъ 27¼ в., Калужской губ. Ферзиково 25½ в. 11 и 12 июля Калуга 32½ в.

Второй проѣздъ былъ назначенъ на 19 Июля изъ г. Болхова Орловской губ. черезъ Бѣлевскій уѣздъ: Дольцы 19 в., Бѣлевъ 23½ в., 20 июля въ Калужскую губ.

Третій проѣздъ былъ назначенъ 13 августа изъ Серпухова чрезъ Тульскую губ. Вѣдминскій заводъ 41½ в., Вашаны 19½ в., Володь 22 в., г. Тула 13 в. 14 авг.

Ясная Поляна 17 в., Солова 18 в., Сергеевское  $24\frac{3}{4}$  в., Малое Скуратово  $25\frac{1}{2}$  в. Большое Скуратово 18 в и Мценскъ Орловской губ.  $25\frac{1}{2}$  в

Въ ожиданіи пріѣзда Государя Наслѣдника Тульскій губернаторъ Зуровъ сообщилъ циркулярно предводителямъ правила встрѣчи Его: „Нигдѣ на дорогѣ никто изъ начальниковъ не встрѣчаетъ и не сопровождаетъ Его Императорское Высочество, но простой народъ не разгонять, который по своей приверженности къ державнымъ своимъ Вѣнценосцамъ пожелалъ бы насладиться минутнымъ лицезрѣніемъ Высокаго Путешественника; порядокъ соблюдать и не мѣшать запряжкѣ лошадей и безостановочному слѣдованію экипажей, немедленно удаляя пьяныхъ и въ безобразной одежѣ. Станціонные дома оправить и вычистить и снабдить приличной мебелью.“ „Въ тѣхъ мѣстахъ, гдѣ находятся достопамятныя заведенія, или историческіе предметы любопытства, чтобы ближайшіе начальники ожидали Его Высочество и показывали оныя.“ На каждой изъ 24 станцій Тульской губерніи имѣть по 70 лошадей, такъ что каждый уѣздъ долженъ былъ выставить на двѣ станціи 140 лошадей. Въ экипажи Его Императорскаго Высочества впрягать не обывательскихъ лошадей, а почтовыхъ хорошо обѣзжанныхъ, смирныхъ и не боящихся огня, на случай если бы пришлось ѣхать ночью съ факелами Исправники должны выбрать лошадей самыхъ крѣпкихъ, сносныхъ и гонныхъ отъ вольныхъ ямщиковъ, или крестьянъ, занимающихся извозомъ, и гдѣ можно по усердію и самихъ помѣщиковъ, и отправить ихъ на станціи съ однимъ изъ дворянскихъ засѣдателей или другимъ чиновникомъ отъ дворянства по назначенію предводителей для сдачи ихъ станціоннымъ смотрителямъ. Здѣсь эти чиновники не должны являться ни къ кому и, не распоряжаясь закладкой лошадей, должны имѣть строгое наблюдение за поведеніемъ ямщиковъ и исполненіемъ ими всѣхъ требованій смотрителя.

Поѣздъ Его Императорскаго Высочества и Его Свиты составляли экипажи:

1. Коляска Его Императорскаго Высочества 6 лошадей.



2. Перекладная для фельдъегеря . . . . .	3 лошади.
3. Дормезъ генер.-адъют. князя Ливена	6 лошадей.
4. Коляска генераль-адъютанта Кавелина.	6 „
5. Коляска Дѣйств. Стат. Сов Жуковского.	6 „
6. Коляска полковника Юрьевича. . . . .	6 „
7. Коляска полковника Назимова . . . . .	6 „
8. Коляска камердинера Его Высочества.	6 „
9. Коляска подъ кухню . . . . .	6 „
10. Перекладная для магазиновъ вахтера .	3 лошади,
11. Телѣжка для фельдъегеря, платящаго прогоны . . . . .	3 „

Всего 57 лошадей; остальные лошади по двѣ на экипажъ съ фореиторами и постромками имѣлись запасными. Экипажи подъ номерами 6—10 отправлялись впередъ на 10 или 12 часовъ раньше другихъ.

28 апрѣля 1837 г. состоялся съѣздъ предводителей, который положилъ „въ изъявленіе вѣрноподанническаго усердія своего къ Высокому Путешественнику предложить Его Высочеству отъ всего Дворянства Тульской губерніи во время нахождения Его въ г. Тулѣ балъ и ужинъ“. На украшеніе зала Дворянскаго Собранія, постановку портретовъ Государя Императора, Государыни Императрицы и Наслѣдника Цесаревича лучшей академической работы въ золоченыхъ рамахъ, на фейерверкъ, балъ и ужинъ употребить до 32000 рублей, собравъ ихъ добровольными пожертвованіями съ дворянъ, по 3000 р. съ уѣзда. Въ 1837 г. губернскій предводитель Н. В. Шатиловъ не исправлялъ своей должности, а за него исправляли ее сначала Тульскій уѣздный предводитель Гамалѣй, а потомъ Епифанскій предводитель Ал. Θεод. Ахлестышевъ. На него легли всѣ заботы по приему Государя Наслѣдника. Сначала сборъ пожертвованій съ дворянъ шелъ очень оживленно и успѣшно и былъ принятъ ими съ большой готовностью и усердіемъ. Богородицкій помѣщикъ, владѣвшій 1088 крестьянами, графъ Алексѣй Алексѣевичъ Бобринскій внесъ 1000 р. Деньги поступали золотой ходячей монетой (полуимперіаль равнялся 21 р. 50 коп.),





золотыми пяти франковыми монетами (21 рубль), и ассигнаціями, которыя ходили съ лажемъ вмѣсто рубля, по одному рублю тридцати копеекъ. Но затѣмъ пожертвованія поступали медленно, сборъ продолжался болѣе года и все таки вся сумма не была собрана. Всего получено отъ дворянъ уѣздовъ: Алексинскаго 2017 руб. 32 коп., Богородицкаго 3259 р. 60 к., Бѣлевскаго 513 р. 79 к., Веневскаго 3020 р. 66 к., Епифанскаго 3283 р., Ефремовскаго 2280 р. 80 к., Каширскаго 1833 р., Крапивенскаго 2894 р. 30 к., Новосильскаго 3251 р. 80 к., Одоевскаго 1354 р. 62 к., Тульскаго 1525 р., Чернскаго 2602 р. 55 к., итого 27836 р. 44 к. Кромѣ того выручено послѣ бала за проданныя восковые огарки 142 р. 10 к. и за оставшіяся откупоренныя вина 42 р. Всего получено 28020 р. 54 к. Ефремовское Дворянство постановило сдѣлать сборъ пожертвованій изъ средствъ дворянъ сравнительно по расчету по десяти копеекъ съ владѣемыхъ ими душъ крестьянъ. На это губернской предводитель сдѣлалъ замѣчаніе, что пожертвованія должны быть добровольныя и никакой уравнительности здѣсь быть не можетъ. Бѣлевское же дворянство положило: „какъ изъ выписки маршрута усматривается, что городъ Бѣлевъ находится на самомъ трактѣ путешествія Его Высочества, то Бѣлевское дворянство, со всегдашнею готовностью, ласкаетъ себя пріятною надеждою, если позволено будетъ встрѣтить Августѣйшаго Путешественника въ Бѣлевѣ 14 іюля съ тѣмъ усердіемъ, которое прилично Россійскому Дворянству. А за симъ не можетъ прибыть въ Тулу для подобной сему встрѣчи.“ На это правящій должность губернскаго предводителя 10 мая писалъ къ правящему должность Бѣлевскаго предводителя судѣ Жданову „покорнѣйше прошу Ваше Высочество согласно положенія г.г. предводителей принять съ дворянствомъ Бѣлевскаго уѣзда настоящее участіе въ встрѣчѣ и пріемѣ Наслѣдника Престола въ г. Тулѣ и, пригласивъ г.г. дворянъ къ пожертвованію потребной для приготовленія къ нимъ суммы, не оставьте доставлять оную по мѣрѣ поступления ея.“ Послѣ того открылась подписка на пожертвованія въ Бѣлевскомъ уѣздѣ, которая дала сравнительно небольшую сумму



Между тѣмъ до свѣдѣнія Государя Императора дошло, что, будто бы, въ Тульской губерніи производится сборъ 36000 рублей съ крестьянъ на угощеніе Наслѣдника Цесаревича. Министръ Внутреннихъ Дѣлъ Влудовъ 10 Іюня увѣдомилъ Тульского губернатора, что Государь Императоръ повелѣтъ соизволилъ принять строгія мѣры къ прекращенію сего сбора съ крестьянъ. Вслѣдствіе этого и. д. губернскаго предводителя представилъ объясненіе, что сборъ производится не съ крестьянъ, а добровольныя пожертвованія дворянъ вносятся ими изъ собственныхъ ихъ средствъ. Всѣ уѣздные предводители донесли, что не было постановленій дворянства о сборѣ съ крестьянъ, и пожертвованія дѣлаются дворянами добровольно изъ собственныхъ ихъ средствъ. На это объясненіе Государь Императоръ изволилъ отозваться: „хорошо, что знаютъ, что подобныхъ мѣръ Я не допускаю.“

9 Іюля Наслѣдникъ Цесаревичъ Александръ Николаевичъ изволилъ прибыть въ Тулу. Ему представлялись предводители дворянства и 32 дворянина.

Балъ былъ данъ 10 Іюля и былъ удостоенъ участіемъ на немъ Государя Цесаревича.

На балъ было разослано 267 пригласительныхъ билетовъ начальствующимъ лицамъ и ихъ вѣдомствамъ и дворянамъ. Расходы по приему Наслѣдника были слѣдующіе: за фейерверкъ, заказанный Московской Лабораторіи, 6065 р. 50 к., поручику Шарову за устройство фейерверка съ людьми 381 р. 73 к., драпировщику съ двумя мастерами изъ Москвы, проработавшими 9 сутокъ по 5 р. въ сутки на каждыя и на проѣздъ 35 р. 40 к., всего 170 р. 40 к.; московскому купцу Уварову за приготовленіе ужина, десерта и прислугу 9000 р.; Тульскому мѣщанину Глѣбовскому за устройство временной печи 112 р. 30 к.; для официантовъ 20 паръ башмачныхъ пряжекъ 85 р., 20 фраковъ 431 р.; 20 паръ башмакъ 81 р. 20 к.; капельмейстеру помѣщика Дмит. Гр. Ивашкина за музыку на двухъ вечерахъ 10 и 11 іюля 300 р. 15 к. и за провозъ ихъ изъ села Протасова до Тулы и обратно.



106 р. 50 к.; за натирку новаго паркета 176 р. 5 к.; 19 официантамъ по 10 р., 2 швейцарамъ по 6 р. и тремъ дѣвушкамъ по 4 р., всего прислугѣ 235 р.; московскому мѣщанину Кондратьеву за транспаранты, тумбы, пирамиды, буфетъ и столы для ужина 858 р. 11 к.; Тульскому мѣщанину Филатову за окраску стѣнъ зала и столовой Собранія и двѣ прозрачныя картины 940 р.; Тульскому оружейнику Зайкову за передѣлку пола, лѣстницы и пр. 1000 р.; Тульскому купцу Владимирову за кисею, коленкоръ, сурки, сукно 421 р. 25 к.; Тульскому купцу Медвѣдеву за 6 пудовъ восковыхъ свѣчей 512 р. и 20 ф. лампаднаго масла 5 р. 55 к. Израсходовано губернскимъ предводителемъ Шатиловымъ на условія, отправку вещей и пр. 682 р. 6 к.; за провозъ паркета и фейерверка изъ Москвы 368 р. 75 к.; за 60 квадр. сажень паркета изъ Москвы по 27 р. 35 к. ассиг., 32 сажени галтели по 1 р. 28 к. ассиг.; всего по курсу 1984 р. 76 к.; подрядчику Подгорѣцкому за штукатурныя работы 250 р.; за разныя передѣлки и починки 426 р. 25 к.; разныя мелочныя расходы 206 р. 21 к.; купцу Швецову за 585 ар. сукна для 20 фраковъ и штановъ и 20 паръ чулокъ по 3 р. для официантовъ; за бахраму 23 ар. полу-бархату, аграмантъ всего 1495 р. 95 к.; оружейнику Зайкову за настилку паркетовъ 485 р.; купцу Винникову за гвозди и принадлежности для фейерверка 340 р. 72 к., а всего 27091 р. 44 к. За вина, забранныя у Тульскаго оружейника Федорова на сумму 1501 р., не было заплачено въ то время. Уплата производилась по частямъ и еще въ декабрѣ 1849 г. Федоровъ просилъ уплатить ему послѣднiе 150 р. ассиг.

Въ г. Алексинѣ Государь Наслѣдникъ прибылъ благополучно 11 Юля въ 12 часовъ дня. Онъ отправился прямо въ соборъ, гдѣ былъ встрѣченъ духовенствомъ, предводителемъ Аксаковымъ, чиновниками и народомъ. Отслушавъ молебствiе и осчастлививъ предводителя привѣтствiемъ, Цесаревичъ приказалъ везти себя на приготовленную квартиру въ домѣ купца Маслова. Здѣсь былъ по-





ставленъ почетный караулъ отъ 18 артиллерійской бригады, которому Онъ приказалъ пройти скорымъ шагомъ, принялъ ординарцевъ и вѣстовыхъ и взшелъ въ приготовленную квартиру, гдѣ кушалъ чай и завтракалъ. Предводитель представилъ Его Императорскому Высочеству дворянъ и чиновниковъ; городской голова и купечество поднесли Ему хлѣбъ—соль, которую Цесаревичъ принялъ благосклонно и спрашивалъ о промышленности города и выгодахъ торговли. Городничему перелалъ 500 рублей для раздачи бѣднымъ города и 15 рублей 53 челоуѣкамъ, поддерживавшимъ экипажъ при спускѣ на Вухтермъ Въ десять минутъ втораго часа по полудни Государь Наслѣдникъ оставилъ городъ Алексинъ и при прощаньѣ съ предводителемъ изъявилъ ему желаніе видѣть его въ Тулѣ 14 августа. Цесаревичъ оставилъ на бѣдныхъ г. Тулы 5000 р. въ распоряженіе военнаго губернатора съ тѣмъ, чтобы въ распредѣленіи ихъ принялъ участіе и губерскій предводитель. Изъ этихъ денегъ выдано 19 бѣднымъ дворянамъ 335 р.

27 іюля губернаторъ получилъ эстафету отъ генераль-адъютанта Кавелина о послѣдовавшемъ измѣненіи въ пути Государя Наслѣдника, а именно, что Онъ прибудетъ въ Тулу 17 августа изъ Рязани черезъ Зарайскъ и Веневъ и отправится изъ Тулы на Мценскъ. Вместе съ тѣмъ была получена эстафета отъ Министра Внутреннихъ Дѣлъ о прибытіи Великой Княгини Елены Павловны съ Ея братомъ 15 августа въ Тулу, гдѣ она пробудетъ 16 августа, и отправится въ дальнѣйшій путь 17 августа. Уѣзднымъ предводителямъ было послано приказаніе о поставкѣ лошадей по 80 съ уѣзда на станціи по трактамъ Московскому, Рязанскому и Кіевскому.

Жители города Тулы рѣшили дать балъ въ честь Великой Княгини, на которомъ могъ быть и Государь Цесаревичъ. Собрано было 5000 р., но такъ какъ этой суммы было недостаточно, то обратились къ Дворянству въ надеждѣ, что оно соберетъ по 500 р. съ уѣзда, по этотъ сборъ не состоялся. Балъ былъ данъ 16 августа отъ однихъ жителей города Тулы. Подробностей о пребываніи Государя



Наслѣдника и Великой Княгини Елены Павловны въ августѣ 1837 г. въ г. Тулѣ въ дѣлахъ не сохранилось.

Въ томъ же 1837 г. 22 декабря Дворянство дало обѣдъ, который обошелся 5577 р. 87 коп. Главные предметы расхода были: вино 1360 р., рыба 950 р., другая провизія 1508 р., закуска и водка 133 р. 87 к., десертъ 246 р., наемъ посуды и бѣлья 400 р., официантамъ 350 р., поварамъ 150 р., музыкантамъ 50 р.

### 1841 г.

13 октября 1841 г. была проѣздомъ изъ Крыма чрезъ Тулу Ея Высочество Великая Княгиня Елена Павловна, супруга Великаго Князя Михаила Павловича, съ старшей дочерью Великой Княжною Маріей Михайловной.

### 1842 г.

Въ 1842 г. 5 сентября Государь Императоръ Николай Павловичъ изволилъ проѣхать черезъ Тулу на Орель. На каждую изъ 13 станцій съ подставами заготовлено 80 лошадей, взятыхъ съ каждаго уѣзда по 80. Поѣздъ Государя составляли:

1. Коляска Государя Императора . . . . .	6 лошадей.
2. Перекладная фельдъегерскаго офицера.	3 лошади.
3. Перекладная магазинъ вахтера . . . . .	3        "        "
4. Коляска генер.-адъют. графа Орлова.	6 лошадей.
5. Коляска комердинера Его Величества.	6        "        "
6. Коляска генералъ-адъютанта Адлерберга.	6        "        "
7. Коляска военно-походной канцеляріи . . . . .	6        "        "
8. Коляска Прусской службы генер. Рауха.	6        "        "
9. Коляска лейбъ-медика . . . . .	6        "        "
10. Коляска французск. живописца Вернета.	6        "        "
11. Коляска метръ д'отеля . . . . .	6        "        "
12. Бричка фельдъегерскаго офицера, пла-	
тящаго прогоны. . . . .	4 лошади.
<hr/>	
Итого. . . . .	64 лошади.

Свиту Его Императорскаго Величества составляли слѣдующія лица:

Генераль-адъютантъ графъ Орловъ. При немъ: адъютантъ Шт. Ротм. Князь Меншиковъ. Три камердинера, одинъ писарь.

Генераль-адъютантъ Адлербергъ. При немъ: два чиновника, три камердинера, одинъ писарь, три камердинера Его Величества, одинъ гардеробный помощникъ, одинъ рейдкнехтъ.

Генераль Раухъ. При немъ одинъ камердинеръ.

Живописецъ Вернетъ. При немъ одинъ камердинеръ.

Лейбъ-медикъ Рейнгольдъ. При немъ одинъ камердинеръ.

Метръ д'отель. При немъ два повара.

Три офицера фельдъегерскаго корпуса.

Два магазинъ-вахтера.

Правила относительно заготовленія лошадей для Высочайшихъ путешествій были слѣдующія:

„Подъ собственные экипажи Высочайшихъ Особъ впрягаются лучшія почтовые, объѣзжанныя и смирныя лошади, не боящіяся огня на случай проѣзда съ факелами. Равно и въ прочіе экипажи должно запрягать преимущественно почтовыхъ лошадей, сколько ихъ достанетъ.

Строго запрещается вмѣсто почтовыхъ впрягать въ экипажи Высочайшихъ Особъ помѣщичьихъ лошадей или нарочно на сей предметъ откормленных на стойкѣ. Напротивъ того, лошади должны быть въ гоньбѣ по обыкновенному, кромѣ послѣднихъ сутокъ предъ Высочайшимъ слѣдованіемъ.

Кучера и форрейторы должны быть выбираемы для экипажей Высочайшихъ Особъ самые расторопные и опытные въ своемъ дѣлѣ, т. е. умѣющіе хорошо ѣздить и править лошадьми и знающими твердо дорогу и свойство лошадей.

Подъ форрейторовъ должно выбирать лошадей самыхъ крѣпкихъ и неспотыкливыхъ, а форрейторовъ легкихъ, расторопныхъ и умѣющихъ хорошо ѣздить. Постромки должны быть всегда ямскія.“





Кромѣ того Министръ Внутреннихъ Дѣлъ предложилъ губернатору:

„Заготовить въ городахъ, гдѣ будутъ остановки для Его Величества и лицъ Его свиты квартиры. Никакихъ встрѣчъ не дѣлать, а при проѣздѣ въ ночное время чтобы не было колокольнаго звона и выходовъ духовенства съ крестами. При спускѣ съ крутыхъ горъ, мостахъ, переправахъ и другихъ опасныхъ переѣздахъ въ почное время имѣть достаточное число людей съ фонарями.

На переправахъ приготовить благонадежные паромы и исправить мосты. Согласно Высочайшей волѣ особенныхъ поправокъ дорогъ, кромѣ самыхъ необходимыхъ, не предпринимать для путешествія Его Величества. Въ городахъ, въ которыхъ Его Величество не изволитъ останавливаться, лошадей выставлять не на самыхъ станціяхъ, но при въѣздѣ или выѣздѣ, по удобству.“

Предводители должны были явиться въ Тулу къ 3 сентября, чтобы имѣть счастье представиться Государю въ Тулѣ при Его проѣздѣ 5 сентября и благодарить Его за милость по обѣмененію и прокормленію крестьянъ, на что въ 1840 г. было выдано 972295 р. 51<sup>6</sup>/<sub>7</sub> коп. и въ 1841 г. 142637 р. 97<sup>2</sup>/<sub>7</sub> к. а всего 1114933 р. 49<sup>1</sup>/<sub>7</sub> к.

Государь Императоръ въ первый разъ въ 1842 г. проѣхалъ по вновь устроенному шоссе на Тулу и остался доволенъ распредѣленіемъ станцій.

## 1847 г.

Въ 1847 г. Государь Императоръ Николай Павловичъ совершилъ путешествіе изъ Петербурга на Москву, Тулу, Орель, Кіевъ, Елизаветградъ въ Варшаву. Изъ Петербурга Онъ выѣхалъ въ ночь съ 1 на 2 сентября, изъ Москвы 5 сентября. Поѣздъ Государя былъ такой же, какъ въ 1842 г., и свита Его состояла тоже изъ графа Орлова, графа Адлерберга, Прусскаго генерала Рауха, лейбъ-медика Рейнгольда. При проѣздѣ черезъ Тулу Государя Ему должны были представляться предводители дворянства.

1850 г.

Въ 1850 г. Государь Императоръ Николай Павловичъ назначилъ Своимъ Августѣйшимъ Сыновьямъ Великимъ Князьямъ Николаю и Михаилу Николаевичамъ совершить путешествіе по Россіи. 2 августа они должны были выѣхать изъ Петербурга на Шлиссельбургъ, Новую Ладогу, Тихвинъ, Рыбинскъ, Угличъ, Ростовъ, Ярославль, Кострому и Нижній Новгородъ, откуда черезъ Владимиръ, Москву, Тверь и Новгородъ возвратиться въ Петербургъ. Пробывъ здѣсь до 30 августа, Ихъ Высочества должны были выѣхать 31 авг. опять на Москву, Тулу, Орель, Курскъ, Харьковъ въ Чугуевъ, откуда направиться черезъ Харьковъ, Полтаву и Кіевъ на Бѣлую Церковь, гдѣ и получить отъ Его Величества дальнѣйшее назначеніе.

Во время сего путешествія Ихъ Императорскія Высочества должны были останавливаться въ губернскихъ и нѣкоторыхъ другихъ значительныхъ городахъ для осмотра историческихъ достопримѣчательностей, старинныхъ церквей, монастырей, значительныхъ промышленныхъ заведеній, тюремъ, присутственныхъ мѣстъ, училищъ, заведеній Приказовъ Общественнаго Призрѣнія. Тульскому губернатору Министръ Внутреннихъ Дѣлъ графъ Перовскій предложилъ заготовить краткія записки о всѣхъ исчисленныхъ учрежденіяхъ и другихъ достопримѣчательностяхъ, а также историческихъ предметахъ въ Тульской губерніи, какія имѣютъ встрѣтиться на пути Ихъ Высочествъ и выслать эти описанія къ генералъ-адъютанту Философову.

Ихъ Высочества сопровождали: генералъ-адъютантъ Алексѣй Философовъ, генералъ-маіоръ Корфъ, докторъ, корнетъ графъ Шуваловъ, прапорщикъ князь Трубецкой. Поѣздъ состоялъ изъ 8 экипажей, для которыхъ требовалось 40 лошадей.

Тульскій губернскій предводитель Норовъ 14 авг. обратился къ уѣзднымъ предводителямъ съ предложеніемъ, въ которомъ высказывалъ, что „Тульское Дворянство по вѣрнопоподданной преданности и любви къ Царственному Дому





пожелаетъ, конечно, усердно участвовать во всѣхъ дѣйствіяхъ къ спокойному путешествію, полезному и пріятному пребыванію Ихъ Императорскихъ Высочествъ въ Тульской губерніи. Вполнѣ убѣжденный въ чувствахъ Дворянства, я осмѣлился ходатайствовать о Высочайшемъ соизволеніи дозволить Дворянству просить Ихъ Императорскія Высочества осчастливить насъ пожаловать откушать дворянской хлѣбасоли и удостоить присутвіемъ Ихъ Высочествъ вечерній балъ, по сему случаю предложенный. Празднества наши не будутъ представлять великолѣпнаго блеска пиршествъ столичныхъ, но будутъ украшены вѣрноподаннымъ усердіемъ и безпредѣльною нашею преданностью къ Царственному Дому благочестиваго Царя нашего.“

Тульскій губернаторъ Козодаевъ предположилъ собрать къ пріѣзду Ихъ Императорскихъ Высочествъ существовавшія въ то время въ Тулѣ замѣчательныя произведенія мануфактурной и ремесленной дѣятельности, произведенія изящныхъ искусствъ, а также лошадей разныхъ породъ, производимыхъ на конскихъ заводахъ Тульской губ. съ испытаніемъ одиночной рысистой и троечной ѣзды.

Въ томъ же 1850 г. назначено было на 8 сентября открытіе памятника Великому Князю Дмитрію Донскому на Куликовомъ полѣ.

Для обсужденія этихъ двухъ вопросовъ, устройства бала и открытія памятника, созывались въ августѣ мѣсяцѣ уѣздныя дворянскія собранія. Чернское, Крапивенское, Одоевское, Тульское, Ецифанское, Ефремовское, Новосильское уѣздныя дворянскія собранія постановили собрать съ дворянъ изъ ихъ средствъ по пяти копеекъ съ ревизской души. Алексинское, Каширское, Веневское и Бѣлевское—принять всѣ расходы, какіе на нихъ будутъ причитаться наравнѣ съ другими уѣздами. Богородицкое—открыть добровольную подписку на пожертвованія.

На ходатайство губернскаго предводителя, обращенное къ генер.-адъютанту Философову черезъ графа Орлова, былъ полученъ отвѣтъ отъ графа Орлова отъ 25 августа, въ которомъ говорилось, что генер.-адъютантъ Философовъ передалъ





Ихъ Императорскимъ Высочествамъ о желаніи Тульского Дворянства и они изволили отозваться, что „съ благодарностью и признательностью примуть все, что Дворянство предложить имъ намѣрено, кромѣ обѣда, ибо они сами желаютъ угостить таковымъ г.г. губернскаго и уѣзднаго предводителей, какъ представителей всего благороднаго сословія, равно и тѣхъ изъ членовъ онаго, которые особенно отличились на поприщѣ службы Государю и Отечеству.“

Затѣмъ Философовъ 27 августа писалъ Норову слѣдующее: „Ихъ Императорскія Высочества примуть съ благодарностью все, что благородное Тульское Дворянство предложить для Ихъ увеселенія, кромѣ обѣда, потому что Они обыкновенно кушаютъ у Себя. Я долгомъ считаю присокупить, что для Ихъ Императорскихъ Высочествъ всего дороже радушіе, а не пышность приемовъ Имъ дѣлаемыхъ, а потому чѣмъ проще будетъ приемъ, готовимый Имъ благороднымъ Тульскимъ Дворянствомъ, тѣмъ для нихъ онъ будетъ пріятнѣе.“

Прибытіе Ихъ Высочествъ въ Тулу назначено было въ ночь съ 5 на 6 сентября; въ Тулѣ Они должны были пробыть 6 сентября и 7-го послѣ ранняго обѣда отправиться въ Орелъ.

За покупками для бала былъ посланъ въ Москву дворянинъ Ник. Ив. Лопатинъ. Для прислуги во время бала, по невозможности набрать въ г. Тулѣ достаточное количество ловкихъ и прилично одѣтыхъ слугъ, пришлось обратиться къ помѣщикамъ съ просьбой прислать таковыхъ въ Тулу.

Для представленія Великимъ Князьямъ 6 сентября съѣхались въ Тулу предводители и многіе дворяне. Великіе Князья были на конскихъ бѣгахъ, въ память чего были выбиты медали для выигравшихъ лошадей. Балъ былъ данъ 6 сентября. Обошелся онъ въ 11789 р. 76 к., которые были взяты изъ суммы, собранной на построеніе Дворянскаго Дома, а потомъ она пополнялась поступающими сборами съ дворянъ. Съ 403099 душъ помѣщичьихъ крестьянъ приходилось каждому дворянину внести по 3 коп. съ души.



Сборъ этотъ продолжался до 1861 г. Великіе Князья оставили для раздачи бѣднымъ 500 р., изъ которыхъ было выдано 74 дворянамъ 160 руб.

12 сентября 1850 г. въ первомъ часу по полуночи Государь Императоръ Николай Павловичъ изволилъ быть въ Тульѣ проездомъ и въ тотъ же день въ первомъ часу по полудни изволилъ отправиться въ дальнѣйшій путь

Въ 1850 г. прибытіе Государя Наслѣдника Цесаревича Александра Николаевича въ Тулу было назначено на 7 ноября. Губернскій предводитель Норовъ предположилъ дать отъ Дворянства балъ и послалъ дворянина Ник. Ив. Лопатина въ Воронежъ къ Его Высочеству просить осчастливить своимъ присутствіемъ этотъ балъ. Но такъ какъ пребываніе въ Тульѣ Его Высочества должно было быть кратковременнымъ, то Онъ удостоилъ Лопатина милостивымъ изустнымъ приказаніемъ: „благодарить Дворянство Тульской губерніи за предложенный балъ и передать сожалѣніе Его Высочества, что по кратковременности пребыванія Его въ Тульѣ Онъ на балъ быть не можетъ.“ Лопатинъ не могъ по затрудненію въ полученіи почтовыхъ лошадей прибыть въ Тулу ранѣе Государя Наслѣдника, потому губернскій предводитель, не зная Его отвѣта Лопатину, просилъ Его осчастливить своимъ присутствіемъ балъ. Его Императорское Высочество повторилъ свой отвѣтъ.

Губернскій предводитель сопровождалъ Его при осмотрѣ кадетскаго корпуса и осмѣлился объяснить, что если бы молодые кадеты могли оканчивать полный курсъ въ Тульскомъ корпусѣ безъ перевода въ Орловскій Бахтина корпусъ, то какъ для родителей, такъ и для воспитанниковъ послѣдовало бы большое удобство. Его Императорское Высочество изволилъ изъявить согласіе съ симъ мнѣніемъ и присовокупить, что если представится возможность, то Онъ готовъ содѣйствовать къ достиженію сей цѣли. По осмотрѣ всего корпуса во всѣхъ подробностяхъ Его Высочество изволилъ сказать губернскому предводителю: „Я знаю то усердное участіе, которое Тульское Дворянство принимаетъ въ этомъ учрежденіи и съ удовольствіемъ благодарю его за это.“





Прощайте, не забудьте же довести до свѣдѣнія всего Дворянства благодарность Мою за балъ и сожалѣніе, что не имѣю возможности быть на немъ. Впрочемъ надѣюсь, что Я здѣсь не въ послѣдній разъ.“

Балъ былъ данъ Дворянствомъ въ день исполнившагося двадцатипятилѣтія восшествія на Престолъ Государя Императора Николая Павловича 20 ноября.

### 1859 г.

Въ 1859 г. 9 іюня проѣхалъ черезъ Тулу Великій Князь Константинъ Николаевичъ и обѣдалъ здѣсь.

12 іюня въ 7 часовъ утра прибылъ въ Тулу изъ Орла Великій Князь Николай Константиновичъ, осматривалъ Оружейны заводъ и обѣдалъ.

20 августа прибылъ изъ Москвы въ Тулу Великій Князь Михаилъ Николаевичъ, осматривавшій артиллерійскія части, и въ тотъ же день отправился на Орель.

12 сентября изволилъ проѣхать черезъ Тулу на Орель Государь Императоръ Александръ Николаевичъ. Лошадей требовалось на каждой станціи по 91.

### 1861 г.

28 іюля 1861 г. Великій Князь Константинъ Николаевичъ прибылъ изъ Москвы въ Тулу въ 10 часовъ вечера, остановился въ почтовой гостинницѣ, гдѣ кушалъ чай и послѣ кратковременнаго отдыха отправился на г. Орель.

3 августа 1861 г. въ 12 часовъ ночи прибыла въ Тулу Государыня Императрица Марія Александровна съ Августѣйшими Дѣтьми Сергѣемъ и Маріей. Улицы были ярко иллюминированы и наполнены массою народа, съ восторгомъ и любовью желавшаго видѣть Императрицу. Послѣ посѣщенія г. Тулы Императрицы Екатерины Великой ни одна Государыня не была въ ней до этого.

Для Государыни было приготовлено помѣщеніе въ домѣ Николая Никитича Добрынина. При выходѣ изъ



экипажа Ея Величество была встрѣчена губернаторомъ; при входѣ во внутреннія комнаты хозяева дома имѣли счастье поднести хлѣбъ-соль.

На другой день имѣли счастье представляться Государынѣ всѣ начальствующія лица и губернской предводитель, при чемъ Она изволила съ каждымъ милостиво разговаривать. Отъ купечества поднесена хлѣбъ-соль. Настоятельница Тульскаго женскаго монастыря поднесла Ея Величеству вышитую золотомъ икону, Великому Князю Сергѣю Александровичу поясъ и Великой Княгинѣ Маріи Александровнѣ вышитый сакъ-воляжъ. Командиръ Тобольскаго Его Императорскаго Высочества Сергія Александровича полка представилъ ему, какъ шефу, почетный рапортъ.

Въ 10-мъ часу Императрица съ Великою Княжною прибыла въ Успенскій кафедральный соборъ, гдѣ была встрѣчена Епископомъ Никандромъ съ крестомъ и святою водою. Послѣ краткаго молебствія и провозглашенія многолѣтія Государыни и Великая Княжна прикладывались къ иконамъ. Преосвященный Никандръ поднесъ Государынѣ икону Божіей Матери. Послѣ того Ея Величество съ Великою Княжною, предшествуемая Архипастыремъ съ святымъ крестомъ въ рукахъ, вышла изъ собора и среди многочисленнаго народа, покрывавшаго Кремлевскую площадь и Кіевскую улицу, при звонѣ колоколовъ и радостныхъ кликахъ народа отбыла по тракту на г. Орель. При выѣздѣ изъ города за заставу Императрицу встрѣтили пѣхотные полки Тобольскій Его Императорскаго Высочества Великаго Князя Сергія Александровича и Екатеринбургскій Его Императорскаго Высочества Великаго Князя Алексѣя Александровича, и 10-ый стрѣлковый батальонъ, находившіеся въ лагерѣ подъ городомъ.

7 августа 1861 г. въ 12 часу ночи изволилъ прибыть въ Тулу Его Величество Государь Императоръ Александръ Николаевичъ. Народъ встрѣтилъ Государя многочисленными массами и привѣтствовалъ его радостными криками: ура!

Государь остановился въ домѣ Добрынина. При входѣ встрѣтилъ Его губернаторъ. На слѣдующее утро 3 августа имѣли счастье представляться Государю начальствующія лица, губернской и уѣздные предводители. Купечество г. Тулы удостоилось поднести хлѣбъ-соль

Государь сказалъ предводителямъ Дворянства:

„Господа! Я изъявлялъ благодарность Дворянству въ Манифестѣ за то добровольное пожертвованіе, которое оно принесло и которымъ пособило Мнѣ съ Божіею помощью совершить великое дѣло. Теперь снова повторяю эту благодарность. Прѣжнія отношенія ваши къ вашимъ крестьянамъ прекращены. — къ нимъ возвратиться болѣе нельзя, но то положеніе, которое Мною установлено взамѣнъ стараго порядка, должно приводиться въ исполненіе добросовѣстно къ упроченію быта владѣльцевъ и крестьянъ. Я надѣюсь, что вы Мнѣ въ этомъ поможете, надѣюсь, что Дворянство и въ этомъ выкажетъ себя такимъ же, какъ оно было всегда, то есть, точнымъ исполнителемъ воли Государевой.“

Предъ отъѣздомъ въ соборъ Государь принялъ на дворѣ крестьянъ. Были собраны выборные отъ 16 волостей Алексинскаго уѣзда, отъ ближайшей отъ Тулы волости имѣнія князя Меншикова и крестьяне князя Долгорукова Чернскаго уѣзда. Крестьяне, ставъ на колѣна, приносили всеподданнѣйшую благодарность Его Императорскому Величеству за дарованную свободу и поднесли хлѣбъ-соль. Государь милостиво принялъ и сказалъ крестьянамъ: „Благодарите Бога за дарованную вамъ свободу, нелѣпныхъ толковъ не слушайте, второй воли не ждите и пользуйтесь тою, котора я вамъ дана на условіяхъ, изложенныхъ въ Положеніи, которое Я Самъ разсматривалъ. Исполняйте все, что тамъ сказано и слушайтесь помѣщиковъ и властей Мною установленныхъ.“

Обращаясь къ другимъ крестьянамъ Государь Императоръ изволилъ сказать:

„Слышали вы, что Я сказалъ? Работайте помѣщикамъ такъ какъ себѣ, второй воли не ждите и скажите это вашимъ товарищамъ.“





Слова эти разрѣшено Государемъ Императоромъ напечатать и затѣмъ по желанію Дворянства для отвращенія ложныхъ слуховъ, распространяемыхъ между крестьянами, печатные экземпляры ихъ разосланы въ волостныя правленія для выставленія ихъ на стѣнахъ въ рамкахъ за стекломъ. Послѣ приѣма крестьянъ Государь отправился въ соборъ, гдѣ былъ встрѣченъ Епископомъ Никандромъ съ крестомъ и святою водою. Послѣ краткаго молебствія и возглашенія многолѣтія Преосвященный Никандръ поднесъ Его Величеству икону.

Затѣмъ Его Величество посѣтилъ Александровскій Кадетскій корпусъ и произвелъ смотръ на городскомъ выгонѣ за Кіевской заставой войскамъ, состоявшимъ изъ Тобольскаго и Екатеринбургскаго полковъ, 10-го стрѣлковаго и Тульскаго гарнизоннаго батальоновъ. Государь изволилъ остаться совершенно доволенъ отличнымъ во всѣхъ отношеніяхъ состояніемъ Корпуса и найти войска въ отличномъ порядкѣ и устройствѣ; по городу изволилъ замѣтить совершенный порядокъ и чистоту. За все сіе Его Величество въ отданномъ Высочайшемъ приказѣ изъявилъ Монаршее благоволеніе всѣмъ начальствующимъ лицамъ.

Послѣ смотра въ 12 часу утра Его Величество, напутствуемый неумолкаемыми криками многочисленнаго народа, отбылъ по тракту на г. Орель.

Его Величество Всемилостивѣйше соизволилъ пожаловать 1000 руб. для раздачи по усмотрѣнію губернатора наиболѣе нуждающимся бѣднымъ жителямъ Тульской губерніи; нижнимъ чинамъ полковъ и баталіоновъ, бывшимъ въ строю: имѣющимъ шевроны изъ галуна и знаки отличія Военнаго ордена по 3 руб., остальнымъ по 50 коп.; жандармской и полицейскимъ командамъ по 25 коп. на человѣка.

На обратномъ пути изъ Крыма Государь Императоръ Александръ Николаевичъ прослѣдовалъ черезъ Тулу изъ Орла по тракту на Москву 17 октября 1861 г. въ 8 часовъ утра.

Государыня съ Великимъ Княземъ Сергѣемъ Александровичемъ и Великою Княжною Маріей Александровной при-





была въ Тулу, возвращаясь изъ Крыма, 21 октября въ субботу въ 10 часовъ ночи и остановилась въ домѣ Добрынина, гдѣ при входѣ въ домъ была встрѣчена губернаторомъ, а при входѣ въ комнаты хозяевами дома съ хлѣбомъ-солью.

На слѣдующій день въ 8<sup>1/2</sup> часовъ утра имѣли счастье представляться Государынь: начальница женской гимназіи Ауербахъ, помощница попечительницы Николаевского дѣтскаго пріюта г-жа Беръ, губернской предводитель дворянства Мининъ, вице-губернаторъ Никифоровъ, председатели палатъ, директоръ дома призрѣнія, директоръ училищъ Тульской губерніи Галяринъ, попечитель женской гимназіи и директоръ Александринскаго банка и пріюта. Почетное купечество и почетные оружейники удостоились поднести хлѣбъ-соль.

Въ 9 часовъ Ея Величество съ Ихъ Высочествами прибыли въ церковь кадетскаго корпуса и послѣ литургіи посѣтили нѣкоторые залы корпуса. Въ 11 часу утра Императрица изволила отбыть въ Москву.

## 1863 г.

Въ 1863 г. Государь Наслѣдникъ Цесаревичъ Николай Александровичъ на обратномъ пути изъ Новочеркасска въ Москву предполагалъ прибыть въ г. Тулу около 9 октября и пробыть въ ней три дня.

22 іюня дворяне уѣздовъ Веневскаго, а затѣмъ Одоевскаго, Епифанскаго, Ефремовскаго, Богородицкаго положили дать балъ и представить по 500 р. отъ каждаго уѣзда. Дворянство Новосильскаго уѣзда изъявило желаніе вмѣсто бала „выразить свою радость по случаю пребыванія Высочайшаго Гостя въ Тульской губерніи пожертвованіемъ въ пользу семействъ убитыхъ и раненыхъ офицеровъ при усмиреніи Польскаго мятежа, преимущественно руководясь той мыслью, что въ настоящее время такого рода изъявленіе вѣрноподданнической преданности болѣе соотвѣтствуетъ обстоятельствамъ и сильнѣе выражаетъ тѣ чувства горячей любви къ



Престолу и Отечеству, которыя всѣхъ насъ равно одушевляють». Собраніе предводителей 3 сент. рѣшило дать балъ и распорядителемъ его выбрали Веневского предводителя князя Ев. Ал. Черкаскаго. Деньги на балъ взять изъ пенсіоннаго капитала до сбора пожертвованій.

6 сентября исправляющій должность губернскаго предводителя Кошневъ обратился по телеграфу къ графу Сергѣю Григорьевичу Строганову съ просьбой исходатайствовать согласіе Его Высочества удостоить своимъ посѣщеніемъ балъ Тульского Дворянства. На это Кошневъ получилъ отвѣтъ по телеграфу изъ Ливадіи отъ графа Строганова: „Наслѣдникъ, благодаря Дворянство, принимаетъ балъ. О прибытіи будетъ сообщено губернатору.“ О такомъ милостивомъ отзывѣ Его Императорскаго Высочества Кошневъ счелъ своимъ долгомъ донести Министру Внутреннихъ Дѣлъ Петру Александровичу Валуеву.

Его Императорское Высочество изволилъ обѣдать въ Черни 14 октября и прибыть въ Тулу въ тотъ же день вечеромъ. Балъ былъ данъ 15 октября. На устройство его доставили дворяне уѣздовъ Веневского, Епифанскаго, Одоевскаго, Богородицкаго, Крапивенскаго, Ефремовскаго, Чернскаго по 500 р., Каширскаго и Бѣлевскаго по 400 р., Тульского 450 р., Алексинскаго 250 р., всего 5000 р. Новосильское дворянство отъ сбора нѣ балъ отказалось. Бѣлевскій предводитель баронъ Черкасовъ считалъ, что по меньшему сравнительно съ другими уѣздами количеству бывшихъ помѣщичьихъ крестьянъ въ Бѣлевскомъ уѣздѣ и меньшему пространству его сумма 400 р., пожертвованная Бѣлевскимъ дворянствомъ, достаточна.

Балъ обошелся въ 7543 р.; недостало 2543 р. Депутатское Собраніе 6 ноября 1864 г. постановило для покрытія передержки просить Алексинское дворянство доставить остальные 250 р., Каширское—100 р., просить всѣ уѣзды, кромѣ отказавшагося Новосильскаго, доставить еще по 50 р., отчислить 1500 р. изъ суммы на украшеніе Дворянскаго Дома, а остальные деньги, по свойству расходовъ, отнести на счетъ суммы, отпускаемой ежегодно





на ремонтъ Дворянскаго Дома. Переписка о пополненіи израсходованной на балъ суммы продолжалась до 1867 г.

Во время приготовленій къ приему Государя Наслѣдника получено было увѣдомленіе отъ Министра Внутреннихъ Дѣлъ отъ 14 августа, что Государь Императоръ Александръ Николаевичъ по пути въ Крымъ изволитъ выѣхать изъ Москвы 12 сентября, въ полночь прибудетъ въ Тулу и 13 сентября отправится на Орель, Курскъ, Харьковъ. Въ свитѣ Его Императорскаго Величества находились: генераль-адъютанты князь Долгоруковъ 1 и графъ Адлербергъ 2, флигель адъютантъ Рылѣвъ, лейбъ-медикъ Карелль, учитель пѣнія Придворной Пѣвческой капеллы Чудновскій, камердинеръ 8 класса Грищенко, метръ д'отель Тіу, чиновники военно-походной канцеляріи, управленія Императорской Главной Квартіры, чины фельдъегерскаго корпуса, прислуга.

Въ Тулѣ Государю Императору имѣли счастье представляться предводители дворянства.

Государыня Императрица Марія Александровна на возвратномъ пути изъ Крыма изволила выѣхать изъ Ливадіи 27 октября; 4 ноября обѣдать въ Кондыревѣ и прибыть на ночлегъ въ Тулу; выѣхала 5 ноября.

При проѣздѣ Государыни Императрицы, по Ея бо-лѣзненному состоянію, не допускались никакія встрѣчи, колокольный звонъ и выходъ духовенства изъ церквей съ крестомъ и св. водой.

## 1867 г.

Въ 1867 г. Государь Императоръ Александръ Николаевичъ изволилъ совершить путешествіе въ Крымъ чрезъ Москву и Тулу. Это было послѣднее путешествіе Государя на лошадахъ чрезъ Тульскую губернію.

Въ 1867 г. постройка Московско-Курской желѣзной дороги заканчивалась. Лѣтомъ ходили поѣзда для публики только до Серпухова и только въ октябрѣ пошли до Тулы и далѣе. Государь Императоръ изволилъ выѣхать изъ Цар-



скаго Села 18 іюля въ Москву, откуда 21 іюля отправиться въ Тулу по желѣзной дорогѣ. Царскій поѣздъ по желѣзной дорогѣ былъ доведенъ до Тулы и прибылъ 21 іюля вечеромъ. Здѣсь экипажи ожидали у станціи желѣзной дороги.

На обратномъ пути Государь Императоръ изволилъ выѣхать изъ Ливадіи 24 сентября на Елизаветградъ, Кременчугъ и Чугуевъ, гдѣ произвелъ смотръ войскамъ и возвратился въ Царское Село 1 октября.

### 1869 г.

Съ проведеніемъ желѣзной дороги Царскіе проѣзды чрезъ Тульскую губернію не вызывали болѣе никакихъ торжествъ, встрѣчъ и не доставляли предводителямъ дворянства тѣхъ заботъ, какія лежали прежде на нихъ по заготовкѣ лошадей, приведенію пути и мостовъ въ исправное состояніе.

Въ 1869 г. Государь Императоръ Александръ Николаевичъ съ Государыней Императрицей Маріей Александровной и Августѣйшими Дѣтьми Маріей, Сергѣемъ и Павломъ изволилъ отправиться въ Крымъ изъ Москвы 27 іюля въ 9 часовъ вечера и прослѣдовать по Тульской губерніи ночью на 28 іюля безостановочно. На пути слѣдованія, гдѣ не было положено остановокъ, не допускались никакія представленія и встрѣчи.

Въ томъ же 1869 г. въ сентябрѣ мѣсяцѣ ожидалось посѣщеніе г. Тулы Государемъ Цесаревичемъ Александромъ Александровичемъ съ Августѣйшей Супругой Маріей Осодоровной. Дворянство готовилось дать балъ Ихъ Императорскимъ Высочествамъ.

### 1877 г.

22 апрѣля въ 4 часа пополудни Государь Императоръ Александръ II былъ въ Тулѣ на вокзалѣ желѣзной дороги полчаса при проѣздѣ изъ Кишенева въ С.-Петербургъ

послѣ объявленія 12 апрѣля войны съ Турціей. Губернскій предводитель П. Ѳ. Самаринъ и 9 уѣздныхъ предводителей явились въ Тулу и имѣли счастіе представляться Государю.

## 1887 г.

1887 г. 9 мая гор. Тулу посѣтилъ Государь Императоръ Александръ Александровичъ съ Государыней Императрицей Маріей Ѳеодоровной, Государемъ Наслѣдникомъ Цесаревичемъ Николаемъ Александровичемъ и Великимъ Княземъ Георгіемъ Александровичемъ, проѣздомъ изъ путешествія на югъ, во время котораго 6 мая въ Новочеркасскѣ Государь Наслѣдникъ былъ объявленъ атаманомъ Донскихъ казаковъ.

Въ Кремлѣ были собраны учащіяся дѣти всѣхъ учебныхъ заведеній съ ихъ начальствомъ и учащими. Въ лѣтнемъ соборѣ были дворяне и служащіе всѣхъ вѣдомствъ. Въ 12 часовъ дня торжественный и радостный звонъ колоколовъ далъ знать, что Государь Императоръ прибылъ въ Тулу и направляется въ соборъ. На паперти собора встрѣтилъ Государя Архіепископъ Никандръ съ крестомъ и святой водой и произнесъ привѣтственное слово. Дворяне стояли тутъ же на паперти предъ Своимъ Монархомъ.

## Благочестивѣйшій Государь!

„Видѣть лицомъ къ лицу своего Боговѣчнаго Царя и членовъ Его Августѣйшаго Семейства это завѣтное желаніе и величайшее счастіе для истиннаго Русскаго и вѣрно-подданнаго. Такое счастіе дано намъ нынѣ Тобою Твоимъ вѣрноподданнымъ — жителямъ г. Тулы; память объ этомъ счастіи останется навсегда неизгладимою въ ихъ сердцахъ, и они передадутъ объ немъ своимъ дѣтямъ съ благоговѣніемъ, благодарностью и молитвою о здравіи и благоденствіи Твоемъ и Твоего Августѣйшаго Семейства, въ непоколебимомъ убѣжденіи, что съ Вашимъ благоденствіемъ неразрывно соединено и благоденствіе всего Твоего Царства.



Вниди, Благочестивѣйшій Государь, въ домъ Господень и призови вмѣстѣ съ Твоими вѣрноподданными благословеніе Божіе на Себя, на Твое Семейство и на Твое Царство“.

Чувство, которое охватываетъ всякаго истиннаго русскаго человѣка при видѣ своего Царя, есть такое высокое чувство благоговѣнія и радости, которое описать словами нельзя.

Государь, Государыня и Великіе Князья взошли въ соборъ, гдѣ было отслужено краткое молебствіе и Архіепископъ благословилъ Каждаго особыми иконами. Послѣ того Они отправились въ коляскахъ изъ собора чрезъ Кремль на Оружейный заводъ при пѣніи всѣми учащимися дѣтьми гимна „Боже Царя Храни“ и звонѣ колоколовъ. Государь ѣхалъ съ Государыней, Государь Цесаревичъ съ своимъ воспитателемъ генераломъ Даниловичемъ. Учащіяся дѣти съ своимъ начальствомъ и учащими слѣдовали за Ними и перешли къ Оружейному заводу, предъ которымъ и были выстроены, съ одной стороны они, съ другой—войска. Противъ завода на берегу рѣки Упы была устроена для Царской Семьи бесѣдка. Многочисленные толпы народа покрывали другой берегъ рѣки, даже крыши домовъ были усыяны народомъ. Государь, Государыня и Великіе Князья взошли въ зданіе завода для осмотра его, гдѣ оставались до двухъ часовъ дня. Ихъ сопровождали только Царская свита и начальство завода. Губернаторъ Н. А. Зиновьевъ и губернский предводитель А. А. Арсеньевъ оставались все время предъ заводомъ съ воспитанниками учебныхъ заведеній. На заводѣ Ихъ Величества встрѣтили: военный Министръ, командующій войсками Московскаго округа, генераль-адъютантъ графъ Бревернъ-де-ла-Гарди, командиръ корпуса генераль-адъютантъ Столыпинъ, инспекторъ оружейныхъ и патронныхъ заводовъ генераль лейтенантъ фонъ-Нотбекъ и начальникъ завода генераль-маіоръ Бестужевъ-Рюминъ. По выходѣ изъ завода Государь прошелъ къ войскамъ, Государыня и Великіе Князья удалились въ бесѣдку. Послѣ обхода войскъ Государь тоже остановился около бесѣдки, а войска прошли мимо Него церемоніальнымъ маршемъ, по





окончаніи котораго Государь съ своей Августѣйшей Семей отпразднелъ на вокзалѣ Московско-Курской желѣзной дороги, гдѣ Они пребыли нѣкоторое время до отхода поѣзда. Здѣсь на платформѣ были собраны и выстроены въ рядъ дворяне, прибывшіе изъ разныхъ уѣздовъ губерніи. служащіе всѣхъ вѣдомствъ и представители отъ города и разныхъ городскихъ учрежденій. Губернскій предводитель Арсеньевъ имѣлъ счастье поднести Государю хлѣбъ-соль на серебряномъ блюдѣ, складень съ иконами св. Александра Невскаго, св. Николая Чудотворца и Казанской Божіей Матери, Государынѣ букетъ цвѣтовъ. Блюдо, складень и портъ-букетъ работы Московскаго фабриканта Овчинникова. За нихъ уплачено 2000 р. изъ дворянскихъ суммъ.

### 1888 г.

1888 г. 30 іюня, 1 и 2 іюля въ г. Тулѣ имѣли пребываніе Ихъ Императорскія Высочества Великій Князь Владимиръ Александровичъ и Супруга Его Великая Княгиня Марія Павловна.

Распредѣленіе время пребыванія Ихъ было слѣдующее:

#### 30-го Іюня.

Пріѣздъ въ 7 часовъ вечера.

Посѣщеніе собора, отдыхъ.

Любительскій спектакль въ Кремлевскомъ саду.

#### 1-го Іюля.

1. Посѣщеніе военнаго лазарета, казармъ и Управленія Военскаго Начальника до 10 часовъ

2. Посѣщеніе лагеря и смотръ войскамъ.

3. Завтракъ въ квартирѣ Губернатора отъ 12 до 1 часу.

4. Отдыхъ отъ 1 часу до 2<sup>1</sup>/<sub>2</sub> часовъ

5. Пріемъ представляющихся и депутацій отъ дворянъ и крестьянъ.

6. Посѣщеніе Оружейнаго завода отъ 3 до 6 часовъ.

7. Обѣдъ отъ города въ Кремлевскомъ саду въ 6<sup>1/2</sup> часовъ.

8. Народное гулянье.

### 2-го Іюля.

1. Посѣщеніе арсенала и богоугодныхъ учрежденій, состоящихъ въ завѣдываніи земства, до 10 часовъ.

2. Посѣщеніе заведеній вѣдомства учрежденій Императрицы Маріи, женской гимназіи и Епархіальнаго женскаго училища.

3. Посѣщеніе Архіепископа и женскаго монастыря до 12 часовъ.

4. Завтракъ въ помѣщеніи Ихъ Императорскихъ Высочествъ.

5. Посѣщеніе выставки промышленныхъ издѣлій, преимущественно кустарныхъ, отъ 3<sup>1/2</sup> до 4<sup>1/2</sup> часовъ.

6. Посѣщеніе патроннаго завода отъ 5<sup>1/2</sup> — 7 часовъ.

7. Обѣдъ на патронномъ заводѣ.

Въ 10 часовъ вечера 2 іюля Ихъ Императорскія Высочества отправились на вокзалъ Московско-Курской желѣзной дороги, гдѣ собрались офицеры, дворяне, служащіе и представители города, и были поднесены букеты. Поѣздъ тронулся при громкихъ крикахъ: ура!

Его Императорское Высочество Великій Князь Константинъ Константиновичъ посѣтилъ горъ Бѣлевъ и Бѣлевскій уѣздъ. Со станціи Кресты Московско-Курской желѣзной дороги онъ проѣхалъ въ село Мишенское, родину поэта Жуковскаго, воспитателя Государя Императора Александра Николаевича, откуда въ г. Бѣлевъ, гдѣ скончалась Государыня Императрица Елизавета Алексѣевна. Великій Князь изволилъ прислать крестъ на вновь строящійся величественный храмъ села Монаенокъ Бѣлевскаго уѣзда.

### 1891 г.

Въ 1891 году 22 апрѣля въ 9 ч. 30 минутъ вечера чрезъ г. Тулу изъ Кіева провозили тѣло скончавшагося Великаго Князя фельдмаршала Николая Николаевича и 3 апр.

въ 2 ч. 18 минутъ дня тѣло супруги Великаго Князя Михаила Николаевича Ольги Ѳеодоровны. Въ оба раза траурные поѣзда останавливались въ г. Тулѣ, на платформѣ выставлялись войска и собирались дворяне и служащіе. Архіепископъ Никандръ входилъ въ траурные вагоны, везшіе гроба съ тѣлами Великаго Князя и Великой Княгини, и совершалъ тамъ панихиды, послѣ чего до отхода поѣздовъ народъ допускался прикладываться къ гробамъ. Тѣло Великаго Князя Николая Николаевича сопровождалъ сынъ его Великій Князь Николай Николаевичъ Младшій; тѣло Великой Княгини Ольги Ѳеодоровны сопровождалъ супругъ ея Великій Князь Михаилъ Николаевичъ.

### 1894 г.

Въ октябрѣ мѣсяцѣ 1894 г. поразило Россію страшное извѣстіе объ опасной болѣзни Государя Императора Александра Александровича, начавшейся уже давно, но скрываемой до того времени. Появились бюллетени о состояніи здоровья Государя. По распоряженію губернатора В. К. Шлиппе эти бюллетени печатались на отдѣльныхъ листкахъ ежедневно, и даже нѣсколько разъ въ день, разсылались по домамъ въ г. Тулѣ, въ уѣзды и расклеивались по улицамъ. Съ томительнымъ чувствомъ, съ постояннымъ переходомъ отъ нѣкоторой надежды къ отчаянію читались эти бюллетени; возносились въ домахъ, храмахъ и учебныхъ заведеніяхъ горячія молитвы за выздоровленіе Государя. Въ эти тяжелые дни, пережитые Россіей, вполнѣ высказалась вся глубина чувства любви и преданности Русскаго народа къ своему Царю и проявилось сознаніе русскаго народнаго духа. Въ общемъ горѣ, постигавшемъ Россію, всѣ истинно русскіе люди чувствовали свое единство между собою, одушевлялись одними чувствами любви къ Царю, опасенія за Его жизнь, боязни утраты Его. Тяжелое время переживала Россія, но и великъ былъ тогда подъемъ русскаго народнаго духа. Вскорѣ совершилось!... Страшное горе постигло Царскую Семью и





всю Россію. 20 октября 1894 г. въ Воезъ почилъ Государь Императоръ Александръ Александровичъ. Эта вѣсть, переданная по телеграфу, въ тотъ же день стала извѣстна въ г. Тулѣ. Панихиды по въ Воезъ почившемъ Государѣ, присяга Государю Императору Николаю Александровичу заняли первые дни, а затѣмъ — ожиданіе провоза тѣла въ Воезъ почившаго Государя и проѣзда чрезъ Тулу Государя Николая Александровича. 29 октября 1894 г. ко времени прибытія траурнаго поѣзда вечеромъ въ вокзалъ собрались Епископъ Иринеи, съ духовенствомъ, дворяне, представители городского общества и служащіе въ должностяхъ не ниже VI класса; на платформѣ были расположены войска и учащіяся дѣти съ ихъ начальствомъ и учащими. Хотя была еще осень, но было очень холодно, морозъ былъ свыше 10°. Въ томительномъ ожиданіи и торжественномъ настроеніи увидѣть вскорѣ своего молодаго Царя и приложиться къ гробу въ Воезъ почившаго обожаемаго и горько оплакиваемаго Монарха стояли всѣ собравшіеся въ вокзалѣ и на платформѣ.

Въ 8 часовъ вечера прибылъ Императорскій поѣздъ и остановился на запасномъ пути; въ немъ находились Государь Императоръ Николай Александровичъ съ своей высоконарьченной Невѣстой Александрой Θεодоровной и вдовствующая Государыня Императрица Марія Θεодоровна. Черезъ полчаса раздалась команда войскамъ „на молитву,“ плавно и торжественно заиграла музыка „Коль славень,“ подъ звуки которой къ вокзалу тихо подошелъ траурный поѣздъ съ тѣломъ Государя. Преосвященный Епископъ возшелъ въ вагонъ съ гробомъ служить панихиду. Государь съ своего поѣзда прошелъ чрезъ платформу въ траурный вагонъ для слушанія панихиды, такъ что нѣкоторые лица и учащіяся дѣти имѣли счастье видѣть его. Двери же вокзала по выходѣ архіерея заперли, дворяне и служащіе остались въ вокзалѣ. По окончаніи панихиды Государь возвратился въ свой поѣздъ, который немедленно двинулся въ дальнѣйшій путь. Двери вокзала открыли и публику пустили прикладываться къ гробу. Но въ вокзалѣ и на платформѣ была такая масса людей, что произошла большая давка и потому



не всё имѣли счастье взойти въ траурный вагонъ и приложиться къ гробу Государя.

Траурный поѣздъ отбылъ изъ Тулы черезъ полчаса послѣ Императорскаго поѣзда. Сопровождали грѣбъ Государя въ траурномъ вагонѣ до границы Тульской губерніи губернский предводитель дворянства А. А. Арсеньевъ, вице-камергера Дѣйствительный Статскій Совѣтникъ Сергѣй Николаевичъ Цоповъ (Богородицкій дворянинъ) и камерг.-юнкеръ князь Алексѣй Николаевичъ Лобановъ-Ростовскій (Ефремовскій дворянинъ).

### 1897 г.

Въ 1897 году 13 октября городъ Тулу посѣтилъ Августѣйшій Московскій генералъ-губернаторъ командующій войсками Московскаго военнаго округа Великій Князь Сергѣй Александровичъ. Онъ прибылъ съ поѣздомъ изъ Москвы въ 7 час. утра и былъ встрѣченъ на вокзалѣ губернаторомъ, дворянами, служащими и представителями отъ города. Изъ вокзала Великій Князь отправился въ сопровожденіи всѣхъ въ соборъ, гдѣ его встрѣтилъ Епископъ Питиримъ съ крестомъ и святой водой при чемъ произнесъ привѣтственное слово и благословилъ иконою. По выслушаніи краткаго молебствія Великій Князь отправился осматривать Оружейный заводъ, казармы и пр., принялъ завтракъ въ военномъ собраніи, посѣтилъ Епископа и губернатора и въ пять часовъ по полудни отправился на вокзалъ для дальнѣйшаго слѣдованія въ Калугу.

### 1899 г.

Въ 1899 г. 9—12 августа въ г. Каширѣ имѣлъ пребываніе Августѣйшій командующій войсками Московскаго военнаго округа Великій Князь Сергѣй Александровичъ для производства большихъ маневровъ собраннымъ подъ Каширу войскамъ.

10 августа при посѣщеніи Великимъ Княземъ собора ему представились уѣздный предводитель В. П. Глѣбовъ, Земскіе Начальники и должностныя лица города и уѣзда.

#### 4) Священныя коронаванія.

Привожу историческую справку о всѣхъ бывшихъ священныхъ коронаваніяхъ Русскихъ Государей и Государынь.

Великій Князь Владимиръ Мономахъ (родился 1053 г., умеръ 16 мая 1125 г.).

Князь Дмитрій, внукъ Іоанна III, — 1498 г.

Царь Іоаннъ Васильевичъ IV Грозный — 16 янв. 1547 г.

Царь Ѳеодоръ Іоанновичъ — 31 мая 1584 г.

Царь Борисъ Годуновъ — 1 сентября 1598 г.

Царь Ѳеодоръ Годуновъ — не короновался.

Самозванецъ Лжедмитрій — 30 іюля 1605 г.

Марія Мнишекъ — 8 мая 1606 г.

Царь Василій Іоанновичъ Шуйскій — 1 іюня 1606 г.

Царь Михаилъ Ѳеодоровичъ Романовъ — 11 іюля 1613 г.

Царь Алексѣй Михайловичъ — 28 сентября 1645 г.

Царь Ѳеодоръ Алексѣевичъ — 18 іюля 1676 г.

Цари Іоаннъ и Петръ I Великій 25 мая 1682 г.

Императрица Екатерина I — 7 мая 1724 г.

Императоръ Петръ II — 25 февраля 1728 г.

Императрица Анна Іоанновна — 28 апрѣля 1730 г.

Императрица Елизавета Петровна — 15 апрѣля 1742 г.

Императоръ Петръ III — не короновался.

Императрица Екатерина II Великая — 22 сент. 1762 г.

Императоръ Павелъ I и Императрица Марія Ѳеодоровна — 5 апрѣля 1797 г.

Императоръ Александръ I и Императрица Елизавета Алексѣевна — 15 Сентября 1801 г.



ИМПЕРАТОРЪ Николай I и ИМПЕРАТРИЦА Александра  
Феодоровна—22 августа 1826 г.

ИМПЕРАТОРЪ Александръ II и ИМПЕРАТРИЦА Марія  
Александровна—26 августа 1856 г.

ИМПЕРАТОРЪ Александръ III и ИМПЕРАТРИЦА Марія  
Феодоровна—15 мая 1883 г.

ИМПЕРАТОРЪ Николай II и ИМПЕРАТРИЦА Александра  
Феодоровна—14 мая 1896 г.

**Коронованіе Государя Императора Александра II  
и Государыни Императрицы Маріи Александровны  
26 августа 1856 года.**

ИМПЕРАТОРЪ Николай I въ Бозѣ почилъ 18 февраля  
1855 г. Въ тотъ же день изданъ Высочайшій манифестъ о  
восшествіи на престолъ Государя Императора Александра II.

БОЖІЕЮ МИЛОСТЬЮ,

**МЫ, АЛЕКСАНДРЪ ВТОРЫЙ,**

**ИМПЕРАТОРЪ И САМОДЕРЖЕЦЪ**

**ВСЕРОССИЙСКІЙ,**

**ЦАРЬ ПОЛЬСКІЙ и Великій Князь Финляндскій,**

и прочая, и прочая, и прочая.

Объявляемъ всеѣмъ вѣрнымъ НАШИМЪ подданнымъ:

Неисповѣдимому въ путяхъ Своихъ Богу угодно было по-  
разить всеѣхъ насъ неожиданнымъ страшнымъ ударомъ. Лю-  
безнѣйшій Родитель НАШЪ ГОСУДАРЬ ИМПЕРАТОРЪ  
НИКОЛАЙ ПАВЛОВИЧЪ послѣ кратковременной, но тяж-  
кой болѣзни, развившейся въ послѣдніе дни съ неимоверною  
быстротою, скончался сего 18-го февраля. Никакія слова  
не могутъ выразить скорби НАШЕЙ, которая будетъ скор-  
біею и всеѣхъ НАШИХЪ подданныхъ. Смиряясь предъ  
тайнственными судьбами Небеснаго Промысла, МЫ только



въ Немъ ищемъ Себѣ утѣшенія и отъ Него одного ожидаемъ дарованія НАМЪ силъ для подъятія бремени, волею Его на НАСЪ возлагаемаго. Какъ оплакиваемый НАМИ любезнѣйшій Родитель НАШЪ посвящалъ всѣ свои усилія, всѣ часы своей жизни трудамъ и попеченіямъ о благѣ подданныхъ, такъ и МЫ въ сей печальный, но и торжественный, важный часъ, вступая на Прародительскій НАШЪ Престоль Россійской Имперіи и нераздѣльныхъ съ нею Царства Польскаго и Великаго Княжества Финляндскаго, предъ лицомъ невидимаго соприсутствующаго НАМЪ Бога, приедемъ священный обѣтъ имѣть всегда единою цѣлью благоденствіе Отечества НАШЕГО. Да руководимые, покровительствуемые призвавшимъ НАСЪ къ сему великому служенію Провидѣніемъ, утвердимъ Россію на высшей степени могущества и славы, да исполнятся чрезъ НАСЪ постоянныя желанія и виды Августѣйшихъ НАШИХЪ предшественниковъ ПЕТРА, ЕКАТЕРИНЫ, АЛЕКСАНДРА БЛАГОСЛОВЕННАГО и незабвеннаго НАШЕГО Родителя.

Испытанное усердіе любезныхъ НАШИХЪ подданныхъ, теплая мольба ихъ, соединенныя съ НАШИМИ, предъ олтаремъ Всевышняго будутъ НАМЪ пособіемъ Призываемъ ихъ къ сему, повелѣвая имъ съ тѣмъ вмѣстѣ учинить присягу въ вѣрности НАМЪ и Наслѣднику НАШЕМУ, Его Императорскому Высочеству Цесаревичу Великому Князю Николаю Александровичу.

Данъ въ Санктъ-Петербургѣ въ 18 день февраля въ лѣто отъ Рождества Христова тысяча восемьсотъ пятьдесятъ пятое. Царствованія же НАШЕГО въ первое.

На подлинномъ Собственною ЕГО ИМПЕРАТОРСКАГО  
ВЕЛИЧЕСТВА рукою подписано:

„АЛЕКСАНДРЪ“

Высочайшій манифестъ былъ полученъ въ Тулѣ 22 февраля въ 7 часовъ вечера по почтѣ.

На другой день Архіерей приводилъ чиновниковъ и дворянъ къ присягѣ въ Николо-часовенской церкви.

Губернскій предводитель Арсеньевъ 26 февраля представилъ непосредственно Государю Императору слѣдующій адресъ съ выраженіемъ вѣрноподданническихъ чувствъ Тульского Дворянства:

### Всемиловѣйшій Государь!

„Велика скорбь Твоя, Государь! Тяжка и наша потеря. Какъ громъ небесный, разразилась надъ нами плачевная вѣсть о кончинѣ обожаемаго Монарха Нашего, Августѣйшаго Твоего Родителя. И мы всѣ съ умиленіемъ и молитвою преклонились предъ неисповѣдимыми судьбами Всевышняго. Да воздастъ Ему Царь Небесный за всѣ труды, понесенные Имъ для счастья и благоденствія нашего.

Но Богъ въ милосердіи своемъ посылаетъ намъ утѣшеніе: со дня рожденія Твоего, Государь, Россія возложила на Тебя свои надежды; она окружила Тебя безпредѣльною любовью и преданностью. Мы видѣли Тебя съ юныхъ лѣтъ раздѣляющаго уже труды въ Бозѣ почивающаго Родителя Твоего; мы видѣли, съ какою душевною теплотою Ты вникалъ въ нужды народныя. Все это служитъ намъ вѣрнымъ залогомъ славы и счастья Россіи.

И намъ остается только повергнуть къ стопамъ Твоимъ, Государь, тѣ глубокія чувства безпредѣльной любви и преданности, о которыхъ я имѣлъ счастье отъ лица предводиимаго мною Тульского Дворянства всеподданнѣйше доносить въ Бозѣ почившему Родителю Твоему“.

Государь соизволилъ собственноручно надписать: „благодарить“. На ходатайства же многихъ губернскихъ предводителей и городскихъ обществъ о дозволеніи прислать депутатовъ для принесенія Его Величеству всеподданнѣйшаго поздравленія по случаю восшествія на Всероссійскій Престоль Государь соизволилъ объявить циркулярно, что Онъ не желаетъ присылки никакихъ депутатовъ, ибо остается въ полной увѣренности въ вѣрноподданнической и безпредѣльной преданности Его Величеству какъ благороднаго Дворянства, такъ и городскихъ сословій.





17 апрѣля 1856 г. изданъ Именной указъ изъ Правительствующаго Сената по первому Департаменту о призывѣ въ Москву къ священному коронованію Ихъ Императорскихъ Величествъ губернскихъ предводителей Дворянства и градскихъ головъ губернскихъ городовъ, кромѣ Сибирскихъ, по дальности разстоянія.

БОЖІЕЮ МИЛОСТІЮ,  
**МЫ, АЛЕКСАНДРЪ ВТОРЫЙ,**  
 ИМПЕРАТОРЪ И САМОДЕРЖЕЦЪ  
 ВСЕРОССИЙСКІЙ,  
 ЦАРЬ ПОЛЬСКІЙ И ВЕЛИКІЙ КНЯЗЬ ФИНЛЯНДСКІЙ,  
 И ПРОЧАЯ, И ПРОЧАЯ, И ПРОЧАЯ.

Вступивъ на Прародительскій Всероссійскій Престоль и нераздѣльные съ нимъ Престолы Царства Польскаго и Великаго Княжества Финляндскаго посреди тяжкихъ для НАСЪ и Отечества НАШЕГО испытаній, МЫ положили въ сердцѣ СВОЕМЪ дотолѣ не приступать къ совершенію коронованія НАШЕГО, пока не перестанетъ литься кровь доблестныхъ, христолюбивыхъ НАШИХЪ воиновъ, ознаменовавшихъ себя подвигами необыкновеннаго мужества и самоотверженія. Нынѣ, когда благодатный миръ возвращаетъ Россіи прежнее спокойствіе, вознамѣрились МЫ, по примѣру благочестивыхъ Государей, предковъ НАШИХЪ, возложить на СЕБЯ корону и принять установленное муропомазаніе, приобщивъ къ сему священному дѣйствию и любезнѣйшую Супругу НАШУ ГОСУДАРЫНЮ ИМПЕРАТРИЦУ МАРІЮ АЛЕКСАНДРОВНУ.

Возвѣщая о такомъ намѣреніи НАШЕМЪ, долженствующемъ, при помощи Божіей, совершиться въ августъ мѣсяцъ сего года въ первопрестольномъ градѣ Москвѣ, призываемъ всѣхъ вѣрныхъ НАШИХЪ подданныхъ со-

единить усердныя мольбы ихъ съ НАШИМИ теплыми молитвами: да изліется на НАСЪ и на Царство НАШЕ благодать Господня; да поможетъ НАМЪ Всемогушій съ возложеніемъ вѣнца Царскаго возложить на СЕБЯ торжественный предъ свѣтомъ обѣтъ: жить единственно для счастья подвластныхъ НАМЪ народовъ; и да направитъ Онъ къ тому наитіемъ Всесвятаго Животворящаго Духа Своего всѣ помышленія, всѣ дѣянія НАШИ.

Данъ въ С.-Петербургѣ въ 17 день Апрѣля, въ лѣто отъ Рождества Христова тысяча восемьсотъ пятьдесятъ шестое, Царствованія же НАШЕГО во второе.

На подлинномъ Собственною ЕГО ИМПЕРАТОРСКАГО  
ВЕЛИЧЕСТВА рукою подписано:

„АЛЕКСАНДРЪ.“

Губернскій предводитель Арсеньевъ, узнавъ, что во многихъ губерніяхъ Дворянство пожелало поднести чрезъ своихъ губернскихъ предводителей при коронаціи Государю Императору хлѣбъ-соль на блюдахъ значительной цѣнности, обратился 22 іюня 1856 г. къ уѣзднымъ предводителямъ съ просьбой передать это господамъ дворянамъ ихъ уѣздовъ и предложить: не угодно ли и имъ будетъ выразить чувства своей признательности Его Императорскому Величеству подобнымъ же образомъ, для чего ассигновать нѣкоторую сумму, полагая, что шести тысячъ рублей, т. е. по 500 р. съ каждаго уѣзда будетъ весьма достаточно для пріобрѣтенія приличнаго блюда. Чрезвычайныхъ Собраній дворянства ни губернскаго, ни уѣздныхъ не было созвано, а уѣздные предводители должны были обратиться письменно и лично къ дворянамъ своихъ уѣздовъ за согласіемъ ихъ на таковое пожертвованіе. Во всѣхъ уѣздахъ дворяне единогласно изъявили на то свое согласіе и деньги были немедленно собраны или пожертвованы изъ суммъ, полученныхъ отъ продажи обозовъ Ополченія, только что возвратившагося въ свою губернію съ театра военныхъ дѣйствій.

Блюдо было заказано за 3000 рублей московскому фабриканту Пecu и исполнено мастеромъ Ледебуромъ. Сверхъ





этой суммы дано мастерамъ 100 р. за рисунокъ 25 р. и за отпечатаніе рисунокъ съ него 53 рубля. Блюдо и солонка серебряныя, богато вызолоченныя, въ діаметрѣ 13 вершковъ, вѣсомъ 22 фунта 55 золотниковъ. На срединѣ блюда изображены соединенные вензеля Ихъ Императорскихъ Величествъ между вѣтвями пальмовой и дубовой. Вокругъ идетъ надпись славянскимъ шрифтомъ: „Богомъ вѣнчанному Государю Императору Александру Николаевичу и Государынѣ Императрицѣ Маріи Александровнѣ отъ Дворянства Тульской губерніи.“ По бортамъ блюда изображены гербы уѣздовъ Тульской губерніи, по три вмѣстѣ, и между ними государственный гербъ. Промежутки украшены барельефами.

Министръ Императорскаго Двора графъ Адлербергъ 16 іюня увѣдомилъ губернскаго предводителя, что родовые дворяне участвуютъ верхомъ въ торжественномъ въѣздѣ Государа въ Москву и пѣшкомъ въ шествіи изъ дворца въ соборъ. Дворяне должны быть въ дворянскихъ мундирахъ или въ тѣхъ, съ которыми уволены отъ службы, а желающіе участвовать верхомъ во въѣздѣ должны имѣть собственныхъ верховыхъ лошадей. Участвовать во въѣздѣ верхомъ изъявили желаніе три дворянина: Каширскаго уѣзда Ал. Вас. Кислинскій, Веневскаго уѣзда предводитель князь Ев. Ал. Черкасскій и Крапивненскаго уѣзда генераль маіоръ Ал. Пав. Крюковъ. Участвовать въ шествіи изъявили желаніе 18 дворянъ.

На донесеніе губернскаго предводителя отъ 19 іюля о желаніи Тульскаго Дворянства поднести по древнему обычаю Государю хлѣбъ соль Министръ Внутреннихъ Дѣлъ Ланской 27 іюля отвѣтилъ, что „такое приношеніе во время предстоящаго торжества отъ лица Тульскаго Дворянства, составляя искреннее выраженіе его вѣрноподданныхъ чувствъ, не можетъ быть иначе, какъ пріятно Его Императорскому Величеству.“

Губернскій предводитель Арсеньевъ прибылъ въ Москву 9 августа и остановился въ домѣ Коммерческаго Банка на Никитскомъ бульварѣ, о чемъ долженъ былъ увѣдомить Министра Внутреннихъ Дѣлъ.





Во время торжественнаго въѣзда Ихъ Императорскихъ Величествъ въ Москву 17 августа губернскіе предводители должны были находиться въ Успенскомъ соборѣ.

Священное коронованіе совершилось 26 августа. Представленіе губернскихъ предводителей Государю Императору и поднесеніе хлѣба-соли происходило 28 августа.

Въ Москвѣ во время коронаціи находились пять уѣздныхъ предводителей Дворянства Тульской губерніи. Изъ нихъ было предоставлено самому губернскому предводителю выбрать себѣ двухъ ассистентовъ при представленіи Ихъ Императорскимъ Величествамъ, вдовствующей Государынѣ Александрѣ Теодоровнѣ и Ихъ Высочествамъ Великимъ Князьямъ и Княгинямъ.

Арсеньевъ избралъ себѣ въ ассистенты Веневского предводителя ротмистра князя Евг. Ал Черкаскаго и Новосильскаго предводителя надвор. совѣт. Теод. Мих. Сухотина.

Расписаніе торжественнаго пребыванія въ Москвѣ Августѣйшаго Семейства во время коронованія Ихъ Императорскихъ Величествъ было слѣдующее:

- |       |          |  |
|-------|----------|--|
| 14    | Августа. | Выѣздъ изъ С.-Петербурга.                    |
|       |          | Пріѣздъ въ Петровскій дворецъ.               |
| 15    | „        | Церковный парадъ.                            |
|       |          | Разводъ Семеновскаго полка въ лагерѣ.        |
|       |          | Обѣдъ.                                       |
| 16    | „        | Освященіе знамени Стрѣлковаго полка.         |
| 17    | „        | Торжественный въѣздъ въ Москву въ 3 часа.    |
| 18    | „        | Разводъ Преображенскаго полка.               |
|       |          | Переѣздъ въ Останкино.                       |
| 19    | „        | Обѣдня въ Останкинской церкви.               |
| 20    | „        | Смотръ всѣмъ войскамъ на Ходынкѣ.            |
| 21-25 | „        | Ихъ Величества изволятъ говѣть.              |
|       |          | Торжественное объявленіе о коронаціи.        |
| 26    | „        | Священное коронованіе.                       |
|       |          | Обѣдъ въ Гранавитой Палатѣ.                  |
|       |          | Гулянье на иллюминаціи въ Кремлевскомъ саду. |

- 27 „ Поздравленіе отъ высшаго духовенства.  
Обѣдъ для духовенства.  
Гулянье.
- 28 „ Поздравленіе отъ высшихъ особъ муж-  
скаго пола.  
Обѣдъ для нихъ.  
Гулянье.
- 29 „ Поздравленіе отъ высшихъ дамъ.  
Обѣдъ для нихъ.  
Балъ въ Гранавитой Палатѣ.
- 30 „ Большой выходъ къ обѣднѣ въ церкви  
Спаса-Золотая рѣшетка.  
Обѣдъ.  
Торжественный спектакль въ Большомъ  
Театрѣ и открытіе онаго (послѣ быв-  
шаго пожара).
- 31 „ Обѣдъ. Отдыхъ.
- 1 Сентября. Обѣдъ для предводителей дворянства.
- 2 „ Малый выходъ къ обѣднѣ.  
Обѣдъ.  
Балъ въ Александровскомъ залѣ съужи-  
номъ.
- 3 „ Обѣдъ. Отдыхъ.
- 4 „ Обѣдъ.  
Балъ у одного изъ пословъ.
- 5 „ Обѣдъ. Отдыхъ.
- 6 „ Обѣдъ для войска отъ купечества.  
Балъ у одного изъ пословъ.
- 7 „ Прибитіе знамени Семеновскаго полка.  
Обѣдъ. Отдыхъ.
- 8 „ Малый выходъ по случаю дня рожденія  
Государя Наслѣдника Николая  
Александровича.  
Народный праздникъ.
- 9 „ Малый выходъ по случаю дня рожденія  
Великаго Князя Константина Ни-  
колаевича.



- Обѣдъ съ однимъ посломъ. Отдыхъ.
- 10 „ Обѣдъ.  
Балъ у одного изъ пословъ.
- 11 „ Обѣдъ для Военнаго Губернатора и стар-  
шины Дворянства. Вечеромъ отдыхъ
- 12 „ Обѣдъ. Отдыхъ.
- 13 „ Обѣдъ съ однимъ посломъ. Вечеромъ  
отдыхъ.
- 14 „ Обѣдъ.  
Всеобщій маскарадъ во дворцѣ.
- 15 „ Обѣдъ съ однимъ посломъ.  
Отдыхъ.
- 16 „ Малый выходъ къ обѣднѣ.  
Обѣдъ.  
Балъ у Верховнаго Маршала князя Сергѣя  
Михайловича Голицына.
- 17 „ Отдыхъ.
- 18 „ Фейерверкъ.

Губернскіе предводители съ своими ассистентами имѣли счастье представляться и подносить хлѣбъ-соль Государю 28 августа, при чемъ Государь изволилъ сказать имъ слѣдующія знаменательныя для Дворянства слова:

„Еще разъ благодарю васъ, господа, за усердіе и заслуги Дворянства. Дворянство всегда было первымъ примѣромъ усердія и любви къ Престолу и Отечеству: такъ было всегда, и Я увѣренъ, что такъ будетъ и впередъ. Вы усладили послѣднія минуты МОЕГО Незабвеннаго Родителя. Отзвѣвы ваши, которые Я САМЪ читалъ Ему, были лучшею, послѣднею душевною Его отрадою. Онъ говорилъ МНѢ: надѣйся на нихъ и вѣрь имъ, и Я вамъ вѣрю, господа.“

Изъ среды предводителей раздались голоса: „Государь! вся наша жизнь принадлежитъ ВАМЪ, какъ принадлежала Августѣйшему Родителю ВАШЕМУ.“

„Вѣрю вамъ, господа, вѣрю,“ продолжалъ Государь. „Благодаря Бога, тяжкія времена миновались; но если бы они воротились, то Я убѣжденъ и всегда буду увѣренъ,





что найду въ васъ вѣрную опору и тѣже чувства, которыя МНѢ такъ пріятны. Передайте вашимъ дворянамъ, что Я искренно благодарю ихъ за ихъ любовь и преданность.“

Голоса изъ среды предводителей: „Мы счастливы, Государь, милостивымъ словомъ ВАШИМЪ къ нашимъ дворянамъ и милостивымъ вниманіемъ, котораго лично мы удостоились отъ ВАШЕГО ВЕЛИЧЕСТВА.“

На это Государь изволилъ сказать: „Вы всё близки МОЕМУ сердцу. МНѢ оградно видѣть васъ вокругъ Себя въ эти священные для МЕНЯ дни, благодарить васъ и передать чрезъ васъ всему Дворянству, что Я вамъ вѣрю, вѣрю, вѣрю.“

29 августа губернскіе предводители имѣли счастье представляться вдовствующей Государынѣ Императрицѣ Александрѣ Ѳеодоровнѣ послѣ представленія дамъ.

Они были приглашены къ Высочайшему обѣденному столу, имѣвшему быть 1 сентября въ 4 часа въ Александровскомъ залѣ Кремлевскаго дворца.

2 сентября въ воскресенье въ 12<sup>1/2</sup> часовъ утра они имѣли честь представляться Великому Князю Константину Николаевичу и Великой Княгинѣ Александрѣ Іосифовнѣ, а въ тотъ же день въ 8<sup>1/4</sup> часовъ вечера были по Высочайшему повелѣнію на балѣ въ Александровскомъ залѣ Кремлевскаго дворца.

9 сентября въ воскресенье они представлялись Великому Князю Михаилу Николаевичу въ Николаевскомъ дворцѣ.

9 сентября губернскіе предводители получили отъ Министра Внутреннихъ Дѣлъ слѣдующее письмо: „Съ Высочайшаго соизволенія имѣю честь увѣдомить Ваше Превосходительство, что по совершеніи священнѣйшаго; коронаванія Государя Императора, для присутствованія при коемъ вы были призваны, разрѣшается вамъ отправиться къ настоящей вашей должности, такъ какъ вы уже имѣли счастье представляться Его Императорскому Величеству, Государынямъ Императрицамъ и Особамъ Августѣйшей Фамиліи.“

Предъ отъѣздомъ губернскіе предводители просили Министра Внутреннихъ Дѣлъ Ланскаго повергнуть къ Сто-



намъ Государя Императора удостовѣреніе объ ихъ вѣрно-подданнической признательности. 7 сентября Министръ сообщилъ имъ письменно слѣдующее: „По изъявленному вами общему желанію вашему, я имѣлъ счастье повергнуть къ Стопамъ Государя Императора удостовѣреніе о благоговѣйной вѣрноподданнической признательности вашей за милостивый, истинно отеческій пріемъ, оказанный Ихъ Императорскими Величествами въ лицѣ вашемъ всему Дворянству, и за неоцѣненное радушіе, встрѣченное вами со стороны всѣхъ Августѣйшихъ Особъ Царственнаго Дома. Въствѣ съ тѣмъ я подносилъ на Высочайшее усмотрѣніе составленную вами записку, о словахъ изрѣченныхъ среди васъ Его Величествами, и ходатайствовалъ о дозволеніи вамъ передать эти драгоценныя выраженія всему благородному Дворянству, какъ живое и радостное свидѣтельство попечительной и теплой любви Государя къ вѣрнымъ его подданнымъ.

Государь, общій Отецъ нашъ, тронутый до глубины души выраженіемъ вашихъ чувствъ изволилъ со слезами прочесть составленную вами записку.

Счастливымъ себя считаю, что могу сообщить вамъ о семъ для доведенія до свѣдѣнія всего Дворянства.“

По случаю коронаціи губернской предводитель Арсеньевъ былъ Всемилостивѣйше награжденъ производствомъ изъ штабсъ-ротмистровъ въ Статскіе Совѣтники, а всѣ три сына его, Николай, Алексѣй и Александръ, записаны въ Пажескій корпусъ. Изъ нихъ только младшій, Александръ воспользовался этой милостью, а два старшіе сына окончили курсъ въ университетъ.

### Коронованіе Государя Императора Александра III и Государыни Императрицы Маріи Феодоровны 15 мая 1883 г.

1 марта 1881 г. Государь Императоръ Александръ Николаевичъ въ Бозѣ почилъ мученической смертью. Величайшій Монархъ по своему челолюбію, Царь Освободитель, посвятившій всю Свою жизнь на благо Своихъ



подданныхъ и другихъ соплеменныхъ народовъ, произведшій въ государствѣ рядъ величайшихъ преобразованій, давшій свободу слова, гласный судъ и самоуправленіе, принялъ Онъ смерть отъ гнусныхъ злодѣевъ, недостойныхъ имени Русскихъ и положившихъ мрачное пятно на всю исторію Россіи. Отъ нихъ и ихъ страшнаго преступленія всѣ люди, достойные названія человѣка, отвернутся съ сильнѣйшимъ негодованіемъ, съ сердечнымъ сокрушеніемъ и душевной скорбью.

Въ тотъ же день, 1 марта 1881 г., изданъ Высочайшій Манифестъ о восшествіи Его Императорскаго Величества Государя Императора Александра Александровича на Прародительскій Престоль Всероссійской Имперіи и на нераздѣльные съ нимъ Престолы Царства Польскаго и Великаго Княжества Финляндскаго.

БОЖІЕЮ МИЛОСТІЮ,

**МЫ, АЛЕКСАНДРЪ ТРЕТІЙ,**

ИМПЕРАТОРЪ И САМОДЕРЖЕЦЪ

**ВСЕРОССИЙСКІЙ,**

ЦАРЬ ПОЛЬСКІЙ И ВЕЛИКІЙ КНЯЗЬ ФИНЛЯНДСКІЙ,

и прочая, и прочая, и прочая.

Объявляемъ всѣмъ вѣрнымъ НАШИМЪ подданнымъ:

Господу Богу угодно было въ неисповѣдимыхъ путяхъ Своихъ поразить Россію роковымъ ударомъ и внезапно отозвать къ Себѣ ея благодѣтеля ГОСУДАРЯ ИМПЕРАТОРА АЛЕКСАНДРА II-го. ОНЪ палъ отъ святотатственной руки убійцы, неоднократно покушавшихся на Его драгоцѣнную жизнь. Они посягали на сію столь драгоцѣнную жизнь, потому что въ ней видѣли оплотъ и залогъ величія Россіи и благоденствія Русскаго народа. Смиряясь предъ таинственными велѣніями Божественнаго Промысла и вознося ко Всевышнему мольбы объ упокоеніи чистой души усопшаго Родителя НАШЕГО, МЫ вступаемъ на Прародительскій





НАШЪ Престолъ Россійской Имперіи и нераздѣльныхъ съ нею Царства Польскаго и Великаго Княжества Финляндскаго.

Подъемлемъ тяжкое бремя, Богомъ на НАСЪ возлагаемое, съ твердымъ упованіемъ на Его Всемогущую помощь. Да благословитъ Онъ труды НАШИ ко благу возлюбленнаго нашего Отечества и да направитъ онъ силы НАШИ къ устроянію счастія всѣхъ НАШИХЪ вѣрноподданныхъ.

Повторяя данный Родителемъ НАШИМЪ священный предъ Господомъ Вседержителемъ обѣтъ посвятить по завѣту НАШИХЪ предковъ всю жизнь НАШУ попеченіямъ о благоденствіи, могуществѣ и славѣ Россіи, МЫ призываемъ НАШИХЪ вѣрноподданныхъ соединить ихъ молитвы съ НАШИМИ мольбами предъ Алтаремъ Всевышняго и повѣляемъ имъ учинить присягу въ вѣрности НАМЪ и Наслѣднику НАШЕМУ, ЕГО ИМПЕРАТОРСКОМУ ВЫСОЧЕСТВУ ВЕЛИКОМУ КНЯЗЮ НИКОЛАЮ АЛЕКСАНДРОВИЧУ.

Данъ въ Санктъ-Петербургѣ въ 1 день марта въ лѣто отъ Рождества Христова тысяча восемьсотъ восемьдесятъ первое, Царствованія же НАШЕГО въ первое.

На подлинномъ Собственною ЕГО ИМПЕРАТОРСКАГО ВЕЛИЧЕСТВА рукою подписано:

„АЛЕКСАНДРЪ.“

Вѣрноподданическая присяга приносилась въ Россіи въ первый разъ послѣ того, какъ всѣ подданные въ 1861 г. сдѣлались свободными и равноправными, и потому Государь Императоръ повелѣтъ соизволилъ Именнымъ Высочайшимъ указомъ Правительствующему Сенату, чтобы и крестьяне были приведены къ присягѣ наравнѣ со всѣми вѣрными подданными.

„Манифестомъ 19 февраля 1861 года блаженнаго памяти Родитель Нашъ Государь Императоръ Александръ II, освободивъ крестьянъ отъ крѣпостной зависимости, предоставилъ имъ права свободныхъ сельскихъ обывателей. Съ

распространеніемъ, согласно сему Манифесту и дополнительнымъ къ оному законоположеніямъ, на крестьянъ дѣйствія общихъ законовъ, повелѣваемъ привести и крестьянъ, наравнѣ со всѣми вѣрными Нашими подданными, къ присягѣ въ вѣрности Намъ и Наслѣднику Нашему, Его Императорскому Высочеству Великому Князю Николаю Александровичу.“

29 апрѣля 1881 г. изданъ Высочайшій манифестъ о призывѣ всѣхъ вѣрныхъ подданныхъ къ служенію вѣрой и правдой Его Императорскому Величеству и Государству, къ искорененію гнусной крамолы, къ утвержденію вѣры и нравственности, къ доброму воспитанію дѣтей, къ истребленію неправды и хищенія, къ водворенію порядка въ дѣйствіи учрежденій Россіи.

„Объявляемъ всѣмъ вѣрнымъ Нашимъ подданнымъ:

Богу, въ неисповѣдимыхъ судьбахъ Его, благоутодно было завершить славное Царствованіе возлюбленнаго Родителя Нашего мученическою кончиной, а на Насъ возложить священный долгъ Самодержавнаго Правленія.

Повинуясь волѣ Провидѣнія и закону наслѣдія Государственнаго, Мы приняли бремя сіе въ страшный часъ всенародной скорби и ужаса, предъ Лицемъ Всевышняго Бога, вѣруя, что предопредѣливъ Намъ дѣло Власти въ столь тяжкое и многотрудное время, Онъ не оставитъ Насъ Своею Всесильною помощью. Вѣруемъ также, что горячія молитвы благочестиваго народа, во всемъ свѣтѣ извѣстнаго любовію и преданностью своимъ Государямъ, привлекутъ благословеніе Божіе на Насъ и на подлежащій Намъ трудъ Правленія.

Въ Бозѣ почившій Родитель Нашъ, пріавъ отъ Бога Самодержавную власть на благо ввѣреннаго Ему народа, пребылъ вѣренъ до смерти принятому Имъ обѣту и кровію запечатлѣлъ великое Свое служеніе. Не столько строгими велѣніями власти, сколько благостью ея и кротостью совершилъ Онъ величайшее дѣло Своего Царствованія—освобожденіе крѣпостныхъ крестьянъ, успѣвъ привлечь къ содѣйствію въ томъ и дворянъ владѣльцевъ, всегда по-





слушныхъ гласу добра и чести; утвердилъ въ Царствѣ Судъ, и подданныхъ Своихъ, коихъ всѣхъ безъ различія содѣлалъ навсегда свободными, призвалъ къ распоряженію дѣлами мѣстнаго управленія и общественнаго хозяйства. Да будетъ память Его благословенна во вѣки!

Низкое и злодѣйское убійство Русскаго Государя, посреди вѣрнаго народа, готоваго положить за Него жизнь свою, недостойными извергами изъ народа, — есть дѣло страшное, позорное, неслыханное въ Россіи, и омрачило всю землю нашу скорбію и ужасомъ.

Но посреди великой Нашей скорби Гласъ Божій повелѣваетъ Намъ стать бодро на дѣло Правленія, въ упованіи на Божественный Промыслъ, съ вѣрою въ силу и истину Самодержавной власти, которую Мы призваны утверждать и охранять для блага народнаго отъ всякихъ на нее понозновеній.

Да ободрятся же пораженныя смущеніемъ и ужасомъ сердца вѣрныхъ Нашихъ подданныхъ, всѣхъ любящихъ Отечество и преданныхъ изъ рода въ родъ Наслѣдственной Царской власти. Подъ сѣнію Ея и въ неразрывномъ съ Нею союзѣ земля наша переживала не разъ великія смуты и приходила въ силу и въ славу посреди тяжкихъ испытаній и бѣдствій, съ вѣрою въ Бога, устроющаго судьбы ея.

Посвящая Себя великому Нашему служенію, Мы призываемъ всѣхъ вѣрныхъ подданныхъ Нашихъ служить Намъ и Государству вѣрой и правдой, къ искорененію гнусной крамолы, позорящей землю Русскую, — къ утвержденію вѣры и нравственности, — къ доброму воспитанію дѣтей, — къ истребленію неправды и хищенія, — къ водворенію порядка и правды въ дѣйствиіи учрежденій, дарованныхъ Россіи благодѣтелемъ ея Возлюбленнымъ Нашимъ Родителемъ.

На подлинномъ Собственною ЕГО ИМПЕРАТОРСКАГО  
ВЕЛИЧЕСТВА рукою подписано:

„АЛЕКСАНДРЪ.“





Высочайшій манифестъ о предстоявшемъ священномъ коронованіи Ихъ Императорскихъ Величествъ былъ изданъ 24 января 1883 г.

„Объявляемъ всѣмъ вѣрнымъ Нашимъ подданнымъ:

Богу угодно было призвать Насъ на Прародительскій Всероссійскій Престолъ и нераздѣльные съ нимъ Престолы Царства Польскаго и Великаго Княжества Финляндскаго въ минуту страшнаго потрясенія. Посреди тяжкихъ ощущеній скорби и ужаса, которыми объаты были вмѣстѣ съ Нами сердца вѣрныхъ нашихъ подданныхъ, неблаговремено было назначать и устроить торжество Коронованія. Смирясь предъ неисповѣдимыми судьбами Провидѣнія и наказанія Господня, Мы положили въ сердца Своема не приступать къ сему священному дѣйствию, доколѣ не успокоится чувство, возмущенное страшнымъ злодѣяніемъ, жертвою коего палъ Благодѣтель Своего народа, возлюбленный Нашъ Родитель.

Нынѣ настаетъ уже время сотворить волю Господню и совершить завѣтное желаніе Наше и всѣхъ вѣрныхъ сыновъ Отечества. По примѣру благочестивыхъ Государей, предковъ нашихъ, вознамѣрились Мы возложить на Себя Корону и воспріять, по установленному чину, святое Муропомазаніе, приобщивъ къ сему дѣйствию и Любезнѣйшую Супругу Нашу Государыню Императрицу Марію Феодоровну.

Возвѣщая о такомъ намѣреніи Нашемъ, долженствующемъ при помощи Божіей совершиться въ маѣ мѣсяцѣ сего года, въ первопрестольномъ градѣ Москвѣ, призываемъ всѣхъ вѣрныхъ нашихъ подданныхъ соединиться съ Нами въ горячей и смиренной молитвѣ: да соблюдетъ Господь Вседержитель Насъ и Царство Наше въ мирѣ и безопасности; да изліетъ на Насъ Духа премудрости и разума; да поможетъ Намъ съ возложеніемъ Царскаго вѣнца приснопамятныхъ Предковъ исполнить вѣрно принятый нами обѣтъ—всею Себя посвятить благоденствію и славѣ возлюб-



леннаго Отечества, служенію правдѣ и попеченію о благѣ народа, Богомъ ввѣреннаго Нашему Правленію.

Данъ въ С.-Петербургѣ въ 24-й день января, въ лѣто отъ Рождества Христова тысяча восемьсотъ восемьдесятъ третья, Царствованія же Нашего во второе.

На подлинномъ Собственною ЕГО ИМПЕРАТОРСКАГО  
ВЕЛИЧЕСТВА рукою подписано:

„АЛЕКСАНДРЪ.“

Въ ожиданіи предстоявшаго коронованія 15 мая 1882 года было созвано чрезвычайное Дворянское Собраніе для избранія депутатовъ для присутствія при предстоящемъ коронованіи Ихъ Императорскихъ Величествъ.

Собраніе постановило: „повергнуть къ Стопамъ Его Императорскаго Величества сердечное желаніе Дворянства Тульской губерніи отдать себя въ полное распоряженіе Государя Императора, какъ по случаю предстоящаго священнаго коронованія Ихъ Величествъ, такъ и всегда въ будущемъ, какъ и всегда было въ прошедшемъ, во всѣхъ дѣлахъ и случаяхъ, гдѣ дѣло и жизнь наши могли бы служить Его Величеству, и вмѣстѣ съ тѣмъ заявить, что пользуясь давнишнею тѣсною связью нашею со всѣмъ населеніемъ, мы всегда и во всякое время можемъ чрезъ посредство избранныхъ нами представителей не только изъ нашей дворянской среды, но и изъ среды другихъ сословій представить сколько понадобится лицъ, которыя свято исполняютъ свой долгъ и вмѣстѣ съ нами сумѣютъ положить жизнь свою за Государя и дорогое Отечество“.

На серебряное блюдо для поднесенія, согласно древнему обычаю, хлѣба-соли Государю, Дворянство назначило по 500 р. съ каждаго уѣзда, всего 6000 р. Блюдо было исполнено Московскимъ фабрикантомъ Овчинниковымъ. По срединѣ блюда помѣщено изображеніе Великаго Князя Дмитрія Донскаго, а вокругъ гербы уѣздовъ Тульской губерніи. Солонка имѣетъ видъ памятника на Куликовскомъ полѣ.

Въ ассистенты къ губернскому предводителю *Θ. А. Свѣчину* для поднесенія Государю хлѣба-соли были избраны



старѣйшіе предводители дворянства: Веневскій Князь Ев. Ал. Черкасскій и Вѣлевскій баронъ Ив. Ив. Черкасовъ.

Отъ Тульскаго Губернскаго Земства представителями были дворяне: предсѣдатель Губернской Земской Управы Анд. Ник. Кислинскій, Іосифъ Ник. Шатиловъ, Влад. Петр. Глѣбовъ, Петръ Θεод. Самаринъ и Ник. Ник. Волковъ.

Государь Императоръ, по докладѣ о выраженіи Тульскимъ Дворянствомъ вѣрноподданническихъ чувствъ, 21 мая повелѣть соизволилъ: „благодарить Тульское Дворянство“.

Министръ Императорскаго Двора Графъ Воронцовъ-Дашковъ еще 28 февраля 1882 г. увѣдомилъ губернскаго предводителя, что по церемоніалу священнаго коронованія Ихъ Императорскихъ Величествъ знатное Россійское Дворянство участвуетъ въ торжественномъ въѣздѣ Ихъ Величествъ въ Москву, а въ день коронованія въ шествіи изъ Кремлевскаго дворца въ Успенскій соборъ, а потому онъ просилъ заблаговременно сообщить ему, кто изъ родовыхъ дворянъ Тульской губерніи пожелаетъ участвовать верхомъ въ торжественномъ въѣздѣ и кто пѣшкомъ въ шествіи изъ дворца въ соборъ. Дворяне должны быть въ дворянскихъ мундирахъ или тѣхъ, съ которыми уволены отъ службы, а желающіе быть при въѣздѣ верхомъ должны имѣть собственныхъ верховыхъ лошадей, уздечки, сѣдла, вальтрапы и прочія принадлежности: военные—по формѣ, существовавшей для войскъ, въ коихъ они состояли, а прочіе произвольно, кто какъ пожелаетъ, соблюдая только, чтобы все было сообразно ихъ одѣянью, по обще-принятой формѣ, но не на манеръ казачій или восточный.

Вслѣдствіе этого по увѣздамъ записались желающими участвовать верхомъ въ торжественномъ въѣздѣ 14 дворянъ и въ шествіи пѣшкомъ 38.

Министръ Внутреннихъ Дѣлъ графъ Дм. Анд. Толстой 15 марта 1883 г. увѣдомилъ губернскаго предводителя, что въ виду того, что въ 38 только губерніяхъ изъявили желаніе участвовать во въѣздѣ верхомъ 107 дворянъ и въ шествіи пѣшкомъ 547 и что по условіямъ по-



мѣщеній Большаго Кремлевскаго двorca къ участію въ шествіи можетъ быть допущено не свыше 250 знатныхъ дворянъ, т. е. не болѣе четырехъ лицъ на губернію, не считая губернскихъ предводителей, потому проситъ избрать четырехъ дворянъ для шествія; что касается до желающихъ участвовать въ торжественномъ въѣздѣ верхомъ, то въ виду небольшого числа ихъ, сокращенія не требуется.

Вслѣдствіе этого въ число четырехъ лицъ для участія въ шествіи, кромѣ избранныхъ уже двухъ ассистентовъ, были избраны уѣздные предводители: Крапивенскій графъ Сер. Ник. Толстой и Тульскій Ник. Ник. Ждановъ. Въ торжественномъ въѣздѣ верхомъ участвовалъ одинъ Каширскій дворянинъ Василій Александровичъ Барановскій.

Къ коронаванію были вызваны губернскіе предводители, Городскіе Головы губернскихъ городовъ, кромѣ Сибирскихъ по дальности разстоянія, и предсѣдатели Губернскихъ Земскихъ Управъ. Они должны были явиться въ Москву къ 6 мая.

8 мая 1883 г. Ихъ Императорскія Величества прибыли въ Петровскій дворецъ. Торжественный въѣздъ въ Москву совершенъ 10 мая. Въ немъ участвовало подъ № 6 знатное Дворянство верхомъ, имѣя предъ собой Московскаго уѣзднаго предводителя дворянства. Губернскіе предводители дворянства, Городскіе Головы, предсѣдатели Земскихъ Управъ и прочія лица имѣли счастье встрѣтить Ихъ Императорскія Величества въ Успенскомъ соборѣ.

11 мая въ Оружейной Палатѣ состоялось освященіе Государственнаго знамени въ присутствіи Государя и Государыни. 12, 13 и 14 мая Ихъ Императорскія Величества изволили говѣть. Въ эти дни происходило объявленіе черезъ герольдовъ о днѣ коронаванія.

15 мая совершилось священное коронаваніе Ихъ Императорскихъ Величествъ.

Дворянство, купечество и другія лица находились въ Успенскомъ соборѣ у южной стѣны.

16 мая принесли поздравленія Ихъ Императорскимъ Величествамъ губернскіе предводители дворянства съ ихъ ассистентами, знатное російское Дворянство, предсѣдатели Губернскихъ Земскихъ Управъ, Головы губернскихъ городовъ съ ихъ ассистентами, депутаты казачьихъ войскъ, Великаго Княжества Финляндскаго и азіатскихъ народовъ.

Обѣдъ для тѣхъ же лицъ былъ данъ 20 мая въ Александровскомъ залѣ Кремлевскаго дворца.

21 мая въ три часа по полудни данъ былъ въ устроенныхъ на дворѣ Петровскаго дворца палаткахъ обѣдъ волостнымъ старшинамъ и гминнымъ войтамъ. Здѣсь же собрались губернскіе предводители дворянства. Предъ началомъ обѣда Государь Императоръ обратился къ старшинамъ съ слѣдующими словами:

„Я очень радъ еще разъ видѣть васъ; душевно благодарю за ваше сердечное участіе въ торжествахъ Нашихъ, къ которымъ такъ горячо отнеслась вся Россія. Когда вы разъѣдетесь по домамъ, передайте всѣмъ мое сердечное спасибо; слѣдуйте совѣтамъ и руководству вашихъ предводителей дворянства и не вѣрьте вздорнымъ и нелѣпнымъ слухамъ и толкамъ о передѣлахъ земли, даровыхъ прирѣзкахъ и тому подобному. Эти слухи распускаются нашими врагами. Всякая собственность, точно также какъ и ваша, должна быть неприкосновенна. Дай Богъ вамъ счастья и здоровья“.

Послѣ того Его Величество сказалъ губернскимъ предводителямъ:

„Благодарю васъ за вѣрность. Я всегда былъ увѣренъ въ искреннихъ чувствахъ Дворянства и твердо надѣюсь, что оно какъ было, такъ и будетъ опорой во всемъ хорошемъ — для пользы Престола и Отечества. Дай Богъ намъ жить мирно и тихо. Благодарю васъ отъ души.“

**Коронаваніе Государя Императора Николая II и  
Государыни Императрицы Александры Ѳеодоровны  
14 мая 1896 года.**

Государь Императоръ Александръ Александровичъ въ  
Возѣ почилъ въ Ливадіи 20 октября 1894 года.

О восшествіи Его Императорскаго Величества Государя  
Императора Николая Александровича на Прародительскій  
Престолъ Россійской Имперіи и нераздѣльныхъ съ нею  
Царства Польскаго и Великаго Княжества Финляндскаго  
изданъ Высочайшій манифестъ 1894 года 21 октября.

БОЖІЕЮ МИЛОСТІЮ,

**МЫ, НИКОЛАЙ ВТОРЫЙ,**

ИМПЕРАТОРЪ И САМОДЕРЖЕЦЪ

**ВСЕРОССИЙСКІЙ,**

ЦАРЬ ПОЛЬСКІЙ И ВЕЛИКІЙ КНЯЗЬ ФИНЛЯНДСКІЙ,

и прочая, и прочая, и прочая

Объявляемъ всѣмъ вѣрнымъ Нашимъ подданнымъ:

Богу Всемогущему угодно было въ несповѣдимыхъ  
путяхъ Своихъ прервать драгоцѣнную жизнь горячо лю-  
бимаго Родителя НАШЕГО ГОСУДАРЯ ИМПЕРАТОРА  
АЛЕКСАНДРА АЛЕКСАНДРОВИЧА. Тяжкая болѣзнь  
не уступила ни лѣченію, ни благодатному климату Крима,  
и 20-го октября ОНЪ скончался въ Ливадіи, окруженный  
Августѣйшей Семейю Своею, на рукахъ Ея Императорскаго  
Величества Государыни Императрицы и Нашихъ. Гора  
Нашею не выразить словами, но его пойметъ каждое рус-  
ское сердце, и Мы вѣримъ, что не будетъ мѣста въ об-  
ширномъ Государствѣ Нашемъ, гдѣ бы не пролились горячія  
слезы по Государю, безвременно отошедшему въ вѣчность и  
оставившему родную землю, которую ОНЪ любилъ всею силою  
СВОЕЙ русской души и на благоденствіе которой ОНЪ по-





дагаль всѣ помыслы СВОИ, не щадя ни здоровья СВОЕГО, ни жизни. И не въ Россіи только, а далеко за ея предѣлами никогда не перестануть чтить память Царя, олицетворявшаго непоколебимую правду и миръ, ни разу не нарушенный во все ЕГО царствованіе. Но да будетъ святая воля Всевышняго и да укрѣпитъ НАСЪ незыблемая вѣра въ премудрость Небеснаго Промысла, да утѣшитъ НАСЪ сознаніе, что скорбь НАША—скорбь всего возлюбленнаго народа НАШЕГО и да не забудеть онъ, что сила и крѣпость святой Руси—въ ея единеніи съ НАМИ и въ безпредѣльной НАМЪ преданности. МЫ же, въ этотъ скорбный, но торжественный часъ вступленія НАШЕГО на Прародительскій Престолъ Россійской Имперіи и нераздѣльныхъ съ нею Царства Польскаго и Великаго Княжества Финляндскаго, воспоминаемъ завѣты усопшаго Родителя НАШЕГО и, проникшись ими, приедемъ священный обѣтъ предъ лицемъ Всевышняго всегда имѣть единою цѣлью мирное преуспѣваніе, могущество и славу дорогой Россіи и устройство счастья всѣхъ НАШИХЪ вѣрноподданныхъ. Всемогущій Богъ, Ему же угодно было призвать НАСЪ къ сему великому служенію, да поможетъ НАМЪ. Вознося горячія молитвы къ Престолу Вседержителя объ упокоеніи чистой души незабвеннаго Родителя НАШЕГО, повелѣваемъ всѣмъ НАШИМЪ подданнымъ учинить присягу въ вѣрности НАМЪ и НАСЛѢДНИКУ НАШЕМУ ЕГО ИМПЕРАТОРСКОМУ ВЫСОЧЕСТВУ ВЕЛИКОМУ КНЯЗЮ ГЕОГІЮ АЛЕКСАНДРОВИЧУ, которому быть и титуловаться Наслѣдникомъ Цесаревичемъ, доколѣ Богу угодно будетъ благословить рожденіемъ Сына предстоящій бракъ НАШЪ съ Принцессою Алиссю Гессенъ-Дармштадтскою.

Данъ въ Ливадіи, лѣта отъ Рождества Христова въ тысяча восемьсотъ девяносто четвертое, Царствованія же Нашего въ первое, октября 20 дня.

На подлинномъ Собственною ЕГО ИМПЕРАТОРСКАГО  
ВЕЛИЧЕСТВА рукою подписано:

„НИКОЛАЙ.“

Бракосочетаніе Государя Императора Николая Александровича съ Государыней Императрицей Александрой Феодоровной совершилось 14 ноября 1894 г.

По этому случаю разрѣшено было сословнымъ представителямъ и депутатаціямъ явиться для принесенія поздравленій Ихъ Императорскимъ Величествамъ.

15 января 1895 г. состоялся Высочайшій приемъ ихъ. Отъ Тульского Дворянства представителями были губернской предводитель А. А. Арсеньевъ, уѣздные предводители Тульской Ник. Ник. Ждановъ, Алексинскій П. А. Скобельцынъ и Одоевскій С. П. Воейковъ. Они удостоились поднести Государю Императору хлѣбъ-соль на блюды, изготовленномъ Московскимъ фабрикантомъ Овчинниковымъ за 1000 р. Деньги уплачены изъ дворянскихъ суммъ.

Послѣ приѣма депутацій губернской предводитель Арсеньевъ въ числѣ другихъ губернскихъ предводителей отправился въ Казанскій соборъ, гдѣ было отслужено молебствіе о здравіи и благоденствіи Ихъ Императорскихъ Величествъ.

Высочайшій манифестъ о предстоявшемъ священномъ коронованіи Ихъ Императорскихъ Величествъ изданъ 1 января 1896 г.

„Объявляемъ всѣмъ вѣрнымъ Нашимъ подданнымъ:

При помощи Божіей, вознамѣрились Мы, въ маѣ мѣсяцѣ сего года, въ первопрестольномъ градѣ Москвѣ, по примѣру Благочестивыхъ Государей Предковъ нашихъ, возложить на Себя Корону и воспріять, по установленному чину, Святое Муропомазаніе, пріобщивъ къ сему и любезнѣйшую Супругу Нашу Государыню Императрицу Александру Феодоровну.

Призываемъ всѣхъ вѣрныхъ нашихъ подданныхъ въ предстоящій торжественный день Коронованія раздѣлить радость Нашу и вмѣстѣ съ Нами вознести горячую молитву Подателю всѣхъ благъ, да изліетъ на насъ Дары Духа Своего Святаго, да укрѣпитъ Онъ Державу Нашу и да направитъ Онъ Насъ по стопамъ Незабвеннаго Родителя





Нашего, Коего жизнь и труды на пользу дорогого Отечества останутся для Насъ навсегда свѣтлымъ примѣромъ.

Данъ въ С.-Петербургѣ, въ 1 день января, въ лѣто отъ Рождества Христова тысяча восемьсотъ девяносто шестое, Царствованія же Нашего во второе.

На подлинномъ Собственною ЕГО ИМПЕРАТОРСКАГО  
ВЕЛИЧЕСТВА рукою подписано:

„НИКОЛАЙ.“

Къ торжествамъ священнаго коронованія должны были быть вызваны по вѣдомству Министерства Внутреннихъ Дѣлъ въ Москву представители: 1) отъ Дворянства, 2) отъ Земства предсѣдатели Губернскихъ Земскихъ Управъ съ 2 ассистентами, 3) отъ городского населенія Городскіе Головы губернскихъ городовъ. и 4) отъ сельскаго населенія волостные старшины по одному отъ уѣзда.

Депутации приглашались къ участию въ церемоніяхъ торжественнаго вѣзда въ Москву и торжества св. коронованія и имѣли быть допущенными къ принесенію поздравленій Ихъ Императорскимъ Величествамъ во время торжествъ св. коронованія.

Въ качествѣ представителей отъ Дворянства имѣли участвовать: въ церемоніалахъ и принесеніи поздравленій Ихъ Императорскимъ Величествамъ губернскіе предводители и при каждомъ по два ассистента по выбору дворянъ; въ церемоніалахъ торжественнаго вѣзда Ихъ Императорскихъ Величествъ и шествія при св. коронованіи представители знатнаго російскаго Дворянства.

При принесеніи поздравленій Ихъ Императорскимъ Величествамъ допускались исключительно вышеупомянутыя депутации, при чемъ въ соблюденіе древняго обычая имъ дозволялось поднесеніе Ихъ Величествамъ хлѣба-соли, а также иконъ, но не адресовъ, такъ какъ выраженіе вѣрно-подданныческихъ чувствъ чрезъ поднесеніе адресовъ не имѣетъ основанія въ обычаяхъ прежняго времени.

На коронаціонныхъ торжествахъ дворяне должны были быть въ дворянскихъ мундирахъ, или въ такихъ, съ какими



уволены отъ службы военной или гражданской; желающіе участвовать въ торжественномъ въѣздѣ Ихъ Императорскихъ Величествъ верхомъ обязаны были имѣть собственныхъ верховыхъ лошадей съ уздечками, сѣдлами, вальтрагами и прочими принадлежностями военные—по формѣ, существующей для войскъ, въ коихъ они состояли, а прочіе, кто какъ пожелаетъ, соблюдая лишь, чтобы все было сообразно ихъ одѣянію, по общепринятой формѣ, но не на манеръ казачій или восточный. Вальтраги могутъ быть замѣнены чепраками; ѣзда на мундштугѣ или уздечкѣ предоставлена усмотрѣнію самихъ ѣздоковъ.

Число дворянъ, по условіямъ дворцовыхъ помѣщеній въ Кремлѣ, было ограничено цифрою 250 человекъ, вслѣдствіе чего отъ каждой губерніи Имперіи, въ коихъ имѣются дворяне, могло быть не болѣе пяти представителей отъ знатнаго російскаго Дворянства.

Для обсужденія вопроса объ участіи Тульского Дворянства въ имѣвшемъ быть священномъ коронованіи Ихъ Императорскихъ Величествъ было созвано чрезвычайное Тульское Губернское Дворянское Собраніе на 22 и 23 февраля 1896 г. Собраніе избрало въ ассистенты къ губернскому предводителю Алексѣю Александровичу Арсеньеву бывшаго Веневскаго предводителя Тайнаго Совѣтника князя Евгенія Александровича Черкаскаго, бывшаго ассистентомъ на двухъ предыдущихъ коронаціяхъ, и Ефремовскаго предводителя князя Александра Петровича Голицына. Кандидатами къ нимъ остались Одоевскій предводитель Сергѣй Петровичъ Воейковъ и Тульскій предводитель Николай Николаевичъ Ждановъ.

Во въѣздѣ Ихъ Императорскихъ Величествъ въ Москву и шествіи изъ дворца въ Успенскій соборъ изъявили желаніи участвовать слѣдующіе дворяне:

1. Во въѣздѣ и шествіи.

- 1) Викторъ Ильичъ Чернопятковъ (Крапивенскій).
- 2) Семенъ Владимировичъ Унковскій (Ефремовскій).
- 3) Павелъ Алексѣевичъ Страховъ (Елифанскій).

- 4) Алексѣй Ивановичъ Мосоловъ (Одоевскій).
- 5) Князь Иванъ Николаевичъ Лобановъ-Ростовскій (Ефремовскій).
- 6) Владимиръ Васильевичъ Шеншинъ (Ефремовскій).
- 7) Князь Алексѣй Николаевичъ Лобановъ-Ростовскій (Ефремовскій).
- 8) Всеволодъ Николаевичъ Пуцинъ (Ефремовскій).

## 2. Только въ одномъ шествіи.

- 9) Каширскій предводитель полковникъ Дмитрій Васильевичъ Ильинъ.
- 10) Θεодоръ Константиновичъ Желябужскій (Чернскій).
- 11) Михайлъ Михайловичъ Бодиско (Чернскій).
- 12) Василій Александровичъ Барановскій (Каширскій).
- 13) Андріанъ Андріановичъ Арсеневъ (Одоевскій).

Всѣ означенные дворяне избраны Собраніемъ; опредѣленіе же, кому изъ нихъ пяти дворянамъ быть на коронаціи должно былъ быть по жребію. По жребію слѣдующіе дворяне получили право быть на торжествахъ коронаціи: Чернопятовъ, Унковскій, Страховъ, Мосоловъ и князь Ив. Ник. Лобановъ-Ростовскій. Но стараніями губернскаго предводителя имѣли счастье быть на коронаціи болѣе пяти дворянъ.

Предъ отъѣздомъ въ Москву дворяне должны были явиться къ губернатору за полученіемъ свидѣтельствъ, удостоверяющихъ ихъ личность. Въ Москву участвующіе во въѣздѣ должны были прибыть не позднѣе 5 мая и немедленно по пріѣздѣ явиться къ Московскому уѣздному предводителю дворянства въ должности церемоніймейстера Высочайшаго Двора князю Влад. Ал. Голицыну, отъ котораго они имѣли получить всѣ дальнѣйшія указанія, касающіяся порядка ихъ участія въ церемоніи въѣзда, какъ то: указанія о сборномъ пунктѣ въ день церемоніи, о способѣ полученія билетовъ на проѣздъ къ сборному пункту, о порядкѣ слѣдованія ихъ въ церемоніи, о репетиціяхъ ѣзды, объ уборѣ лошадей и вообще всѣ разъясненія, возникающія по участію дворянъ въ церемоніи въѣзда.





Остальные дворяне должны были явиться въ Москву не позднѣе 8 мая. По прибытіи въ Москву дворяне должны были заявить о своемъ пріѣздѣ и адресѣ въ Коронаціонный Отдѣлъ Департамента Общихъ Дѣлъ Министерства Внутреннихъ Дѣлъ, помѣщавшійся въ зданіи Губернскаго Правленія.

На торжествахъ коронаціи имѣли счастье быть кромѣ губернскаго предводителя А. А. Арсеньева и его ассистентовъ князя Евг. Ал. Черкаскаго и князя А. П. Голицына, избранные дворяне: Чернопятвъ, Унковскій, Страховъ, Мосоловъ, князь Иванъ Ник. Лобановъ-Ростовскій, и сверхъ того князь Алексѣй Ник. Лобановъ-Ростовскій, (какъ камеръ-юнкеръ) Пущинъ, Ильинъ, Шеншинъ и Бодиско; и Тульскій предводитель Ник. Ник. Ждановъ, Вѣлевскій предводитель Вл. Ив. Карпачевъ, Ив. Ив. Соколовъ и Ал. Игн. Золотаревъ.

По назначенію губернатора изъ Земскихъ Начальниковъ былъ маіоръ Алексѣй Ник. Сухотинъ (Чернскаго уѣзда). Представителями губернскаго земства были председатель Губернской Земской Управы князь Ал. Дм. Мышецкій и два ассистента, избранные Губернскимъ Земствомъ, Епифанскій предводитель Вл. Петр. Глѣбовъ и Крапивенскій дворянинъ Дмитрій Алексѣевичъ Булешевъ.

6 мая 1896 г. Ихъ Императорскія Величества прибыли въ Петровскій дворецъ. 9 мая совершился торжественный въѣздъ въ Москву.

10—13 мая Ихъ Императорскія Величества изволили говѣть; въ это время производилось объявленіе о коронаваніи герольдами и 12 мая освященіе Государственнаго знамени.

14 мая совершилось священное коронаваніе Ихъ Императорскихъ Величествъ Государя Императора Николая II и Государыни Императрицы Александры Ѳеодоровны.

Въ этотъ же день губернскіе предводители обѣдали въ особо устроенныхъ палаткахъ въ дворѣ Кремлевскаго дворца. Принесеніе ими поздравленія Ихъ Императорскимъ Величествамъ происходило 15 мая. Губернскій предводитель Арсеньевъ съ ассистентами удостоился поднести хлѣбъ-соль Блюдо:





изготовлено московскимъ фабрикантомъ Овчинниковымъ за 2000 р. Деньги уплачены изъ дворянскихъ суммъ. На блюдѣ вырѣзана надпись „Вогомъ вѣнчанному, Самодержавному Государю Императору Николаю Александровичу и Государынѣ Императрицѣ Александрѣ Теодоровнѣ. Отъ вѣрноподаннаго Дворянства Тульской губерніи.“

Обѣдъ сословнымъ представителямъ былъ данъ въ Александровскомъ залѣ Кремлевскаго дворца 19 мая въ Воскресеніе.

18 мая послѣ народнаго праздника на Ходынскомъ полѣ былъ обѣдъ волостнымъ старшинамъ въ Петровскомъ дворцѣ. На площадкѣ предъ крыльцемъ расположились предводители дворянства, а по бокамъ стали волостные старшины. Государь сказалъ: „Императрица и Я сердечно благодаримъ васъ за выраженные вами чувства любви и привязанности. Не сомнѣваюсь, что ихъ раздѣляютъ всѣ ваши односельчане. Когда увидите ихъ, передайте имъ Наше спасибо. Забота о благѣ вашемъ такъ близка Моему сердцу, какъ она была близка Дѣду Моему и незабвенному дорогому Родителю Моему. Помните слова, сказанныя Имъ здѣсь волостнымъ старшинамъ при вѣнчаніи Его на царство. Между вами есть многіе, слышавшіе ихъ сами. Я хочу, чтобы эти слова служили вамъ твердымъ руководствомъ. Дай вамъ Богъ въ будущемъ здоровья и успѣха въ трудѣ и добрыхъ дѣлахъ.“ Громкое ура было отвѣтомъ на царскія слова. Московскій предводитель дворянства Князь П. Н. Трубецкой въ рѣчи къ Государю указалъ на неизмѣнную преданность русскаго Дворянства къ своимъ Самодержавнымъ Царямъ. Государь сказалъ: „Благодарю васъ сердечно за ваши чувства и вѣрную службу. Не сомнѣваюсь въ томъ, что Дворянство всегда будетъ, какъ оно и было, опора Престола, и искренно цѣнно полезное и безкорыстное участіе дворянъ въ мѣстныхъ дѣлахъ. Миѣ извѣстно трудное время, переживаемое помѣстнымъ Дворянствомъ. Будьте покойны: Я не забуду его нуждъ въ Моихъ заботахъ о преуспѣяніи Нашею дорогого Отечества. Душевно благодарю васъ за ваше теплое участіе въ нашихъ торжествахъ.“ Восторженное ура дворянъ и старшинъ долго раздавалось.



Дворяне, бывшіе на церемоніалахъ коронованія, получили учрежденныя Высочайшимъ повелѣніемъ 15 февраля 1896 г. Высочайше учрежденную въ память священнаго коронованія Государя Императора Николая II серебряную медаль для ношенія на груди на Андреевской лентѣ.

Губернскій предводитель А. А. Арсеньевъ Всемило-стивѣйше награжденъ орденомъ Св. Анны 1 степени.

Собранію 14 декабря 1897 г. Губернскій предводи-тель доложилъ объ исполненіи имъ порученія Дворянства относительно принесенія Ихъ Императорскимъ Величествамъ вѣрноподданническихъ поздравленій и адресовъ и участія избранной Дворянствомъ депутаціи въ торжествахъ священ-наго коронованія.

Это сообщеніе о милостивомъ вниманіи и словахъ Ихъ Императорскихъ Величествъ, коими осчастливлено было Туль-ское Дворянство, было восторженно принято Собраніемъ про-должительными криками и рукоплесканіями.

---

Изъ приведенной исторіи всеподданнѣйшихъ отноше-ній Дворянства къ Своимъ Монархамъ видно, что оно всегда горѣло желаніемъ имѣть счастье представиться Имъ чрезъ избранныхъ депутатовъ и что пріемъ депутацій часто от-клонялся Государями Императорами. Потому циркуляромъ Министра Внутреннихъ Дѣлъ отъ 17 окт. 1883 г. было объявлено Высочайшее повелѣніе о томъ, чтобы депутаціи отъ общественныхъ и другихъ учрежденій были избираемы и снаряжаемы только съ разрѣшенія высшихъ представи-телей административной власти. Это распоряженіе подтвер-ждено Департаментомъ Полиціи 12 августа 1894 г.

*(Продолженіе слѣдуетъ).*

# Матеріалы

ДЛЯ ИЗСЛѢДОВАНІЯ ЭКОНОМИЧЕСКАГО СОСТОЯНІЯ КРЕСТЬЯНЪ

**Алексинскаго уѣзда,**

Тульской губерніи.

(собранные членомъ Губернскаго Статистическаго Комитета,  
б. Податнымъ Инспекторомъ Алексинскаго уѣзда  
**Н. С. Смирновымъ**). \*)

(О К О Н Ч А Н І Е).

---

\*) См. пам. книж. на 1898 и 1899 г.



## Изъ предисловія Н. С. Смирнова къ своему труду.

„Для осуществленія настоящей работы я началъ изучать разныя земскія статистическія изслѣдованія; путемъ такого изученія я ознакомился нѣсколько съ предстоящимъ мнѣ дѣломъ; затѣмъ приступилъ къ составленію карточки для собранія подворно свѣдѣній необходимыхъ для моей работы, причемъ, принимая во вниманіе, что къ моимъ услугамъ не будетъ особыхъ статистиковъ, какихъ имѣли изслѣдователи всѣхъ работъ, съ которыми мнѣ пришлось ознакомиться, а самому не было возможности собирать подворно эти свѣдѣнія, такъ какъ тогда работѣ моей не было бы конца, мнѣ пришлось положиться на сельскихъ старостъ и волостныхъ писарей. Я старался, чтобы занесеніе свѣдѣній въ карточку нижеслѣдующаго образца было сопряжено съ возможно меньшимъ трудомъ, чтобы требуемыя свѣдѣнія могли бы быть выражены одной цифрой или нѣсколькими словами; въ силу того же соображенія, я ограничился собраніемъ небольшого количества свѣдѣній.

### КАРТОЧКА.

ВОЛОСТЬ СЕЛЕНІЕ  
ИМЯ, ОТЧЕСТВО И ФАМИЛІЯ ДОМОХОЗЯИНА

1*)	2	3*)	4	5	6	7	8	9	10	11*)	12*)	13	14	
Число душъ.	Недоимки — оклада.	Составъ семьи.			Количество скота.			Посѣяно.		Заработки.				
		Муж- скаго	Жен- скаго	Сколько не работник.	Сколько ра- ботниковъ.	Лошадей.	Коровъ.	Мелкаго скота.	Собрано.	Сколько уходитъ.	Сколько за- нимается дома.	Нѣтъ-ли соб- ственной земли.	Нѣтъ-ли аренд- ной земли.	
Ярова- го.	Озима- го.													
1*) Величина надѣла душеваго. . . . .													3*) Сколько грамотныхъ. . . . .	
11*) Чѣмъ занимаются? На весь годъ или на часть? Когда возвращаются совсѣмъ или на побывку? Куда уходятъ. . . . .														
12*) Чѣмъ занимаются? Откуда берутъ матеріалъ? Куда сбываютъ произведенное . . . . .														
Нѣтъ-ли особенныхъ причинъ накопленія недоимокъ? . . . . .														

Тѣмъ не менѣе, зная какъ составляются многочисленныя свѣдѣнія, доставляемыя волостными правленіями я сильно опасался за качество и достовѣрность свѣдѣній, которыя будутъ собираться въ моихъ карточкахъ; одно только соображеніе успокаивало меня—это то, что гораздо проще собрать свѣдѣнія, указанные въ моей карточкѣ, на первомъ собранномъ для чего либо сходѣ, чѣмъ сочинять ихъ, а разъ такія свѣдѣнія будутъ собраны отъ самихъ домохозяевъ, то уже это служило гарантіей, что они будутъ, въ большинствѣ случаевъ, вѣрны, тѣмъ болѣе, что скрывать то, что опрашивалось по карточкамъ не было никакого основанія.

И дѣйствительно, предположеніе мое оправдалось,— черезъ  $\frac{1}{2}$  года, когда мнѣ возвратили заполненныя карточки, я сталъ самъ ѣздить и ихъ провѣрять на выдержку, то ошибокъ встрѣчалось мало. Годъ продолжалось собраніе свѣдѣній, провѣрка ихъ и сводъ въ таблицы, примененныя при этой работѣ. Затѣмъ я приступилъ къ обработкѣ собранныхъ свѣдѣній.

Кромѣ собранныхъ мною свѣдѣній, при разработкѣ ихъ, я пользовался и заимствовалъ недостававшія мнѣ свѣдѣнія изъ разныхъ источниковъ—земской управы и разныхъ докладовъ земскимъ собраніямъ Губернскаго Статистическаго Комитета, таблицъ, прилагаемыхъ къ Всеподданнѣйшимъ отчетамъ,—свѣрялъ выведенныя мною цифры съ цифрами наиболѣе подходящими въ другихъ однородныхъ работахъ, особенно съ статистико-экономическимъ изслѣдованіемъ 7 волостей Тульского уѣзда В. М. Борисовымъ; воспользовался я также данными, выведенными въ почтенномъ трудѣ профессоровъ Чупрова и Постникова.

Вся работа моя подраздѣлена на отдѣлы, посвященные тому или другому вопросу. Имѣя намѣреніе дать матеріалы для экономическаго изслѣдованія крестьянскаго населенія Алексинскаго уѣзда, я не дѣлалъ никакихъ заключеній и выводовъ“.



# ПРИЛОЖЕНІЕ.

Статистическія таблицы по во-  
лостямъ.





## Алешинская волость.

Число дворовъ съ работниками.	Число дворовъ, пользующихся душевыми надѣлами.									
	0	1	2	3	4	5	6	7	8	Итого
0	8	12	3	1	—	—	—	—	—	24
1	55	116	82	14	5	1	—	—	—	273
2	30	79	72	30	9	3	2	—	—	225
3	11	14	15	13	5	2	1	—	—	61
4	5	4	3	5	2	1	1	—	—	21
5	3	—	1	—	1	—	—	1	—	6
6	—	—	—	—	1	—	—	—	—	1
Итого .	112	225	176	63	23	7	4	1	—	611

## Афанасьевская волость.

Число дворовъ съ работниками	Число дворовъ, пользующихся душевыми надѣлами.									
	0	1	2	3	4	5	6	7	8	Итого.
0	7	14	13	—	1	—	—	—	—	35
1	10	112	128	27	17	—	1	—	—	295
2	1	36	74	25	13	2	1	—	—	152
3	—	2	25	21	12	2	1	—	—	63
4	—	2	5	8	6	3	—	—	—	24
5	—	1	2	1	—	1	—	—	—	5
7	—	—	1	—	—	—	—	—	—	1
Итого .	18	167	248	82	49	8	3	—	—	575

## Варфоломеевская волость.

Число дворовъ съ работниками.	Число дворовъ, пользующихся душевыми надѣлами.									
	0	1	2	3	4	5	6	8	9	Итого.
0	12	17	24	1	—	—	—	—	—	51
1	22	191	168	39	11	1	1	—	—	433
2	6	44	96	45	30	3	3			227
3	2	9	30	14	9	5	2	—	1	72
4	—	—	2	6	3	1	—	—	—	12
5	—	—	—	1	2	1	—	—	—	4
6	—	—	—	—	—	—	—	1	—	1
Итого .	42	261	320	106	55	11	6	1	1	803



## Дмитріевская волость.

Число дворовъ съ работниками	Число дворовъ, пользующихся душевыми надѣлами.											Итого.
	0	1	2	3	4	5	6	7	8	9	16	
0	1	11	16	3	3	—	—	—	—	—	—	34
1	2	54	107	22	18	2	1	—	—	—	—	206
2	3	18	94	37	27	8	3	—	1	1	1	193
3	—	3	36	22	15	8	3	1	—	—	—	88
4	—	1	5	6	12	5	1	2	1	1	—	34
5	—	—	4	5	2	2	—	—	2	1	—	16
6	—	—	—	—	1	—	1	—	—	—	—	2
Итого..	6	87	262	95	78	25	9	3	4	3	1	573

## Извольская волость.

Число дворовъ съ работниками.	Число дворовъ, пользующихся душевыми надѣлами.									
	0	1	2	3	4	5	6	7	—	Итого.
0	1	44	13	—	—	—	—	—	—	58
1	—	184	87	12	3	—	—	—	—	286
2	—	62	60	14	10	2	1	1	—	150
3	—	7	23	6	2	2	—	—	—	40
4	—	1	7	6	2	1	1	—	—	18
5	—	—	2	2	1	—	—	—	—	5
6	—	—	—	1	—	1	—	—	—	2
7	—	—	1	—	—	—	—	—	—	—
Итого .	1	298	193	41	18	6	2	1	—	560

## Иньшинская волость.

Число дворовъ съ работниками.	Число дворовъ, пользующихся душевыми надѣлами.									
	0	1	2	3	4	5	6	7	Итого	
0	—	11	23	2	1	—	—	—	—	37
1	1	57	57	20	15	—	—	—	—	150
2	2	23	62	37	12	3	2	1	—	142
3	1	10	23	15	12	2	—	—	—	63
4	—	2	6	7	6	3	2	—	—	26
5	—	—	1	2	1	—	1	—	—	5
6	—	—	1	—	—	—	—	—	—	1
7	—	—	—	—	—	1	—	—	—	1
Итого..	4	103	175	83	47	9	5	1	—	427





## Кошкинская волость.

Число дворовъ съ работниками.	Число дворовъ, пользующихся душевыми надѣлами.									
	0	1	2	3	4	5	6	7	—	Итого.
0	6	7	15	4	2	—	—	—	—	34
1	12	32	146	42	6	—	—	—	—	238
2	8	12	66	45	46	7	3	1	—	188
3	3	2	20	12	30	9	4	—	—	80
4	—	—	—	5	8	6	1	—	—	20
5	—	—	—	2	1	2	1	—	—	6
Итого	29	53	247	110	93	24	9	1	—	566

## Миротинская волость.

Число дворовъ съ рабѣтниками.	Число дворовъ, пользующихся душевыми надѣлами.													
	0	1	2	3	4	5	6	7	8	9	10	11	14	Итого.
0	—	5	22	1	7	—	1	—	—	—	—	—	—	36
1	1	37	94	36	40	7	3	—	1	1	—	—	—	220
2	—	12	55	32	38	12	10	3	5	—	—	—	1	168
3	—	3	11	12	14	5	5	1	3	1	1	—	—	56
4	—	—	3	3	7	5	6	1	2	—	—	—	—	27
5	—	2	1	1	2	—	2	—	1	—	—	1	—	10
6	—	—	—	—	—	—	3	—	—	—	—	—	—	3
Итого	1	59	186	85	08	29	30	5	12	2	1	1	1	520

## Ненашевская волость.

Число дворовъ съ работниками.	Число дворовъ, пользующихся душевыми надѣлами.											
	0	1	2	3	4	5	6	7	8	11	12	Итого.
0	1	4	6	3	—	—	—	—	—	—	—	14
1	2	35	179	51	32	2	—	—	—	—	—	301
2	1	6	82	51	29	4	2	1	—	1	1	178
3	1	—	10	14	18	4	1	1	1	—	—	50
4	—	—	1	3	3	1	2	—	—	—	—	10
5	—	—	—	1	2	1	—	—	—	—	—	4
Итого .	5	45	278	123	84	12	5	2	1	1	1	557





## Першинская волость.

Число дворовъ съ работниками.	Число дворовъ, пользующихся душевыми надѣлами.										
	0	1	2	3	4	5	6	7	8	9	Итого.
0	—	15	35	1	1	—	—	—	—	—	52
1	1	116	202	34	10	2	1	—	—	—	366
2	—	31	125	53	25	3	1	—	—	—	238
3	—	1	30	27	16	3	2	—	—	—	79
4	—	1	7	11	3	—	1	—	—	—	23
5	—	—	1	—	1	1	3	—	—	—	6
6	—	—	—	2	1	—	1	—	—	—	4
7	—	—	—	—	1	1	—	—	—	—	2
8	—	—	—	1	—	—	—	—	—	—	1
Итого..	1	164	400	129	58	10	9	—	—	—	771

## Покровская волость.

Число дворовъ съ работниками.	Число дворовъ, пользующихся душевыми надѣлами.								Итого	
	0	1	2	3	4	5	6	8		
0	11	9	14	3	1	—	—	—	—	38
1	6	76	128	32	21	—	—	—	—	263
2	2	17	76	32	20	2	—	—	—	149
3	1	5	23	25	16	6	3	—	—	79
4	—	1	5	5	2	1	1	—	—	15
5	—	—	—	3	1	2	—	—	—	6
7	—	—	—	—	—	—	—	1	—	1
Итого .	20	108	246	100	61	11	4	1	—	551

## Савинская волость.

Число дворовъ съ работниками	Число дворовъ, пользующихся душевыми надѣлами.									
	0	1	2	3	4	5	6	7	9	Итого.
0	1	11	15	5	4	—	—	—	—	36
1	5	72	135	52	16	1	1	—	—	282
2	3	17	67	45	30	3	5	2	—	172
3	—	4	32	26	19	6	2	—	1	90
4	—	1	6	5	2	4	—	—	—	90
5	—	—	1	—	2	—	—	—	—	3
6	—	—	—	—	—	1	—	—	—	1
Итого .	9	105	256	133	73	15	8	2	1	602



## СИМОНОВСКАЯ ВОЛОСТЬ.

Число дворовъ съ работниками.	Число дворовъ, пользующихся душевыми надѣлами									
	0	1	2	3	4	5	6	7	8	Итого.
0	3	8	19	2	2	—	—	—	—	34
1	1	83	134	26	28	3	—	—	—	275
2	—	22	84	44	15	4	3	—	—	172
3	—	6	22	24	12	—	2	1	1	68
4	—	—	8	9	6	1	3	—	—	27
5	—	—	1	—	—	—	—	—	—	1
6	—	—	1	—	—	—	—	—	—	1
Итого .	4	119	269	105	63	8	8	1	1	578

## Сотинская волость.

Число дворовъ съ работниками.	Число дворовъ, пользующихся душевыми надѣлами.								
	0	1	2	3	4	5	7	8	Итого.
0	1	13	14	4	1	—	—	—	33
1	1	56	131	40	14	2	1	—	245
2	—	28	44	39	25	4	—	—	140
3	—	3	18	18	5	4	—	—	48
4	—	2	4	5	2	1	—	—	14
5	—	—	—	1	2	—	—	1	4
6	—	—	—	—	1	—	—	—	1
Итого .	2	102	211	107	50	11	1	1	485

## Спасъ-Конинская волость.

Число дворовъ съ работниками.	Число дворовъ, пользующихся душевыми надѣлами.								
	0	1	2	3	4	5	6	7	Итого
0	4	10	7	2	—	—	—	—	23
1	1	68	147	28	16	1	1	—	262
2	—	38	104	36	25	6	1	1	212
3	—	19	35	24	13	3	—	1	95
4	—	2	10	10	9	2	1	—	34
5	—	1	2	2	6	2	—	—	13
6	—	—	—	—	2	1	1	—	4
7	—	—	—	—	—	—	2	—	1
Итого..	5	139	305	102	71	15	5	2	644



## Стрѣлецкая волость.

Число дворовъ съ работниками.	Число дворовъ, пользующихся душевыми надѣлами.									Итого
	0	1	2	3	4	5	6	7	8	
0	8	12	15	8	—	—	—	—	—	43
1	10	90	131	43	21	2	1	1	—	299
2	3	30	79	45	32	3	3	1	—	196
3	1	8	18	21	14	5	1	—	—	68
4	—	3	3	8	9	4	1	2	2	32
5	—	—	3	—	3	1	—	1	—	8
6	—	—	1	—	—	—	—	—	—	1
Итого .	22	143	250	125	79	15	6	5	2	647

## Суходольская волость.

Число дворовъ съ работниками.	Число дворовъ, пользующихся душевыми надѣлами.										
	0	1	2	3	4	5	6	7	8	Итого.	
0	—	14	19	1	1	—	—	—	—	—	35
1	2	73	56	34	24	9	—	1	1	—	300
2	1	17	90	43	28	9	1	—	—	—	189
3	—	3	29	15	18	6	—	—	—	—	71
4	—	2	3	11	5	1	—	—	—	—	22
5	—	—	1	1	2	—	—	—	—	—	4
6	—	—	—	—	—	1	—	—	—	—	1
7	—	—	—	—	1	—	—	—	—	—	1
Итого	3	109	298	105	79	26	1	1	1	—	623

## Широносовская волость.

Число дворовъ съ работниками.	Число дворовъ, пользующихся душевыми надѣлами.								
	0	1	2	3	4	5	6	7	Итого.
0	1	15	16	4	—	—	—	—	36
1	—	170	144	33	9	1	—	—	357
2	—	85	142	52	10	2	—	—	291
3	—	6	26	14	11	—	2	—	59
4	—	1	2	3	2	—	1	1	10
5	—	1	1	4	1	1	—	—	8
6	—	—	—	2	1	—	—	—	3
7	—	—	—	—	1	—	—	—	1
Итого	1	278	331	112	35	4	3	1	765



## Яковлевская волость.

Число дворовъ съ работниками.	Число дворовъ, пользующихся душевыми надѣлами.										Итого
	0	1	2	3	4	5	6	7	8	10	
0	21	11	24	2	—	—	—	—	—	—	58
1	36	51	183	23	39	7	2	—	—	—	341
2	9	7	81	30	62	10	13	3	1	—	216
3	1	—	25	14	28	13	9	3	2	—	95
4	—	2	2	8	10	1	7	3	3	—	36
5	—	—	1	1	1	1	2	—	1	1	8
6	—	—	—	—	1	1	1	—	1	—	4
7	—	—	—	1	—	—	1	—	—	—	2
8	—	—	—	—	—	—	—	—	—	1	1
Итого..	67	71	316	79	141	33	35	9	8	2	761



# ТАБЛИЦЫ

СВѢДѢНІИ ПО ИССЛѢДОВАНІЮ ЭКОНОМИЧЕСКАГО СОСТОЯНІЯ  
СЕЛЕНІИ

**АЛѢКСИЙНОКАГО УѢДА.**

ТУЛЬСКОЙ ГУБЕРНІИ.

1895 ГОДА.









ВАРФОЛОЖИЕ ВОЛОГОТЪ

№№ по порядку.	ИМЕНА СЕМЕЙ И ОБЩЕСТВА.	РАСПОЛОЖЕНИЕ										НАСЕЛЕНИЕ										ЗЕМЕЛЬНЫЕ ВОЛОСКИ										ОКОТОВОДСТВО										СВЕРЯ РАЗЛИЧЪ НАМЕНОВАНИИ										Итого по всемъ хозяйствамъ.	Разрѣшеніе на покупку лошадей.				Примѣч.
		Города.	Жилыхъ домовъ.	Шоссей.	Ремесленныхъ дулъ.	Дворовъ.	М. М. Число рабочихъ дулъ.	Число дворовъ безъ раб. батюшки муж. пола.	Число дворовъ съ 1 раб. батюшкой муж. пола.	Сколько занимаются по ма промысламъ.	На весь годъ.	На часть года.	Средній доходъ на дворъ.	Средній составъ двора.	% отношеніе ухаживающихъ на дворъ.	% отношеніе грамотныхъ къ неграмотнымъ.	Размѣръ надела.	Ремесленную дулу.	Паличную дулу.	Озвонъ районы.	Дворъ въ арендѣ.	У всего общества.	У отдѣльныхъ дворовъ.	У всего общества.	У отдѣльныхъ дворовъ.	Ловчей.	Коровъ.	Медвѣго скота.	Сколько дворовъ не имеютъ скота.	У сколькохъ дворовъ онъ находится.	Бараньихъ.	Земляныхъ.	Мирскихъ.	Сурьковыхъ.	В СЕБѢ О.	Ремесленную дулу.	Паличную дулу.	Рабочихъ.	Одну домашнюю лошадь.	Недомамъ по всемъ хозяйствамъ.	До 1-го оклада.	До 2-хъ окладовъ.	Больше 2-хъ окладовъ.	Домашняя скотина.	Расходы на покупку.												
1	Александровское . . . . .	28	5	9	57	24	100	61	1	23	10	9	29	108	0	0	148	0,5	0,7	2	4,2	87	—	—	—	—	36	22	177	9	8	297	56	128	89	449	7,87	2,20	9,06	2,54	375	16	0	10	2	—	113										
2	Варфоломеевское . . . . .	28	8	12	127	89	183	86	5	87	12	7	23	120	54	54	418	0,8	1,4	5	0,0	—	—	—	—	—	39	10	826	14	10	840	61	247	89	1100	8,70	3,03	13	2,34	1117	2	21	21	8	—	—										
3	Григорьевское-Павлово . . . . .	30	7	20	47	20	31	24	1	13	11	6	2,2	5,7	8,7	12	148	0,1	0,9	3,7	3,7	86	—	—	—	—	28	30	172	—	6	270	57	187	29	541	10,30	3,34	12,90	5,88	488	—	16	10	—	600											
4	Григорьевское-Олександровское и Малое . . . . .	26	7	20	60	42	180	31	—	30	—	29	15	11,8	27	27	265	0,26	0,73	3,23	5,06	22	—	—	—	—	43	67	450	1	7	477	78	175	67	702	9,06	3,28	9,30	3,27	683	—	9	21	5	—	180										
5	Евдокимовское . . . . .	20	6	20	67	35	111	61	3	30	—	7	6	3,1	8,1	8	296	0,8	1	3	0,4	—	—	—	—	—	24	24	116	2	13	309	49	108	48	571	9,22	2,72	12,41	3,54	1072	1	2	13	18	—	—										
6	Давыдовское . . . . .	27	9	15	150	75	261	137	8	47	—	50	1	3,8	10,3	11	461	0	0,9	4,4	6,1	—	—	—	—	—	31	63	831	10	18	892	81	206	62	1262	8,36	3,32	12,04	3,71	820	18	52	6	1	—	—										
7	Касимовское . . . . .	30	5	12	70	38	114	58	4	10	11	11	5	3,1	7,1	8	138	0,2	0,9	3,2	5,7	—	—	—	—	—	34	43	253	3	4	257	70	160	48	573	7,25	2,42	9,88	3,05	403	7	17	0	—	300											
8	Ковалевское . . . . .	28	0	16	62	31	100	31	—	18	—	11	1,6	3,2	18,3	12	180	0,7	0,9	4,4	0	—	—	—	—	—	20	36	188	8	12	323	44	118	40	519	8	2,82	13,41	3,68	657	2	12	12	8	—	—										
9	Ковалевское . . . . .	27	7	12	103	76	205	107	—	31	—	17	6	3,7	5,4	5,6	601	0,2	1,4	5,8	8	—	—	—	—	—	63	52	238	18	24	1045	117	411	89	1866	9	4,02	13,86	2,77	2227	10	26	28	14	—	—										
10	Курганское . . . . .	23	10	20	48	21	79	38	1	11	—	50	—	2,61	7,9	12,8	230	0,2	0,9	4,1	0,3	—	—	—	—	—	28	39	100	2	1	207	38	100	35	446	0,56	2,00	12,22	2,98	322	1	17	3	—	28											
11	Курганское-Малое . . . . .	23	10	20	78	33	114	51	3	15	1	7	2	3,3	6,7	12,2	209	0,2	0,9	4,1	0,3	—	—	—	—	—	34	39	291	2	8	374	38	136	40	608	7,37	2,70	11,28	2,40	481	5	19	7	2	1,50											
12	Курганское-Александровское . . . . .	23	10	20	70	41	138	64	3	17	2	23	11	3,3	7,1	12,1	228	0,2	0,7	3,2	5	—	—	—	—	—	38	37	226	3	4	384	72	102	33	631	6,34	2,30	10,77	2,17	580	4	21	12	4	—	—										
13	Малышевское . . . . .	30	5	15	27	16	54	37	1	10	0	—	3,3	0,0	5,4	0	67	1,2	0,4	1,4	2,0	—	—	—	—	—	11	16	77	1	4	82	14	50	19	208	7,70	1,90	9,71	3	—	—	—	—	—												
14	Павловское . . . . .	20	6	10	289	92	815	133	8	47	—	78	6	3	9,4	13,3	30	710	0	1,2	3,3	7,7	—	—	—	—	—	106	76	308	13	27	1216	120	267	112	1862	7,90	3,18	13,22	2,92	1629	9	32	27	4	1,20										
15	Навлинское-Александровское . . . . .	24	6	14	62	26	82	30	4	11	0	13	4	2,4	6	12,7	170	0	1,20	3,47	7,4	—	—	—	—	—	22	18	128	2	18	314	70	100	30	933	8,03	3,06	14,53	2,70	846	—	6	10	—	—											
16	Олександровское-Давыдовское . . . . .	28	7	7	132	48	143	67	5	24	0	22	1	2,4	5,3	9,06	31	28,3	0,14	1,87	1,53	9,9	—	—	—	—	38	38	226	11	14	631	62	307	30	1246	8,20	4,70	24,20	2,07	3038	—	24	17	24	—	—										
17	Поповичевское-Александровское . . . . .	28	7	7	23	9	40	31	1	2	—	4	—	4,4	6,8	10	0	5,9	0,21	1,04	3,2	9,2	—	—	—	—	16	13	137	1	1	150	17	64	14	211	4,17	2,64	13,20	2,44	184	1	6	2	—	—											
18	Поповичевское . . . . .	20	3	26	69	34	119	70	1	18	1	14	7	2,7	6,2	10	26	203	0,24	0,91	3,83	6,38	1,5	—	—	—	—	40	40	386	2	6	246	60	90	30	573	8,38	2,47	9,29	2,86	368	4	13	13	4	—	1000									
19	Поповичевское . . . . .	30	4	15	140	70	282	56	5	44	2	2	2	3,3	6,3	9,9	0	3,6	1,2	0,4	1,9	3,6	—	—	—	—	—	39	68	439	10	18	404	36	330	83	764	6,30	1,70	8,12	4,28	632	5	20	20	7	—	—									
Итого . . . . .		—	—	—	1707	803	2812	1288	—	537	—	124	3,1	6,23	10,45	15	346	1,02	2,66	0,96	4,37	6,36	382	160	97	700	813	1034	4997	102	211	8623	1198	2330	1072	4878	8,14	3,21	12,31	2,85	10315	56	230	271	108	420	2340										

В с. Александровском уезде Вологодской губернии, 123 п. 60 л. 1904 г. 10 октября.

























































**ОБЗОРЪ**  
ТУЛЬСКОЙ ГУБЕРНІИ  
ЗА 1898 ГОДЪ.

---

# ОБЗОРЪ

## ТУЛЬСКОЙ ГУБЕРНІИ

### ЗА 1898 ГОДЪ.

Тулъская губернія, расположенная въ центральной полосѣ земледѣльческой Россіи, граничитъ на сѣверѣ съ Московской губерніей, на востокѣ съ Рязанской, на югѣ и юго-западѣ съ Орловской и Тамбовской, на западѣ и сѣверо-западѣ съ Калужской. Пространство губерніи исчисляется въ 27205 кв. в. Поверхность въ общемъ ровная и только частью холмистая. Почва губерніи крайне разнообразная и составляетъ переходъ отъ нечерноземныхъ почвъ сѣверныхъ губерній къ черноземнымъ почвамъ южныхъ губерній, на сѣверѣ преобладаетъ песчаная и супесчаная почва, въ центрѣ глинистая и суглинистая и на югѣ—черноземная. Тѣмъ не менѣе, основное занятіе населенія губерніи—земледѣліе, на ряду съ которымъ въ уѣздахъ нечерноземныхъ значительно развиты отхожіе и кустарные промыслы, существующіе также и въ черноземныхъ уѣздахъ, но въ значительно меньшихъ размѣрахъ.

Сѣверная и западная границы примыкаютъ къ судоходной рѣкѣ Окѣ, которая протекаетъ въ предѣлахъ губерніи на протяженіи 220 верстъ; кромѣ Оки, въ губерніи или берутъ начало или протекаютъ рѣки: Донъ съ Красивою Мечью, притоки Оки—Упа, Безпуга, Осетръ и нѣкоторыя другія мелкія рѣчки, не имѣющія особаго значенія для губерніи; судоходна лишь одна Ока. Изъ озеръ можно отмѣтить Иванъ-Озеро, изъ котораго беретъ начало р. Донъ, всѣ-же остальные весьма незначительны; болотъ немного и они расположены, главнымъ образомъ, по берегамъ рѣкъ.

**Движеніе населенія.** Въ отчетномъ году естественный приростъ населенія равнялся 15782 д. об. п., изъ коихъ 899 чел. приходится на городское населеніе и 14883 ч. на сельское. Родившихся было 78268 чел., менѣе предшествовавшаго года на 3724; одинъ родившійся приходится на 18 душъ населенія, умерло 62486 д. об. п., болѣе предшествовавшаго года на 4739 ч., одинъ умершій приходится



на 25 душъ населенія; убыль населенія наблюдается только въ городахъ Епифани (на 26 душъ), Бѣлевѣ (на 12 д.) и Черни (на 23 д.), тогда какъ въ остальныхъ городахъ и во всѣхъ уѣздахъ (среди сельскаго населенія) замѣчается болѣе или менѣе значительная прибыль.

Незаконнорожденныхъ въ отчетномъ году было 1115 чел., болѣе предшествовавшаго года на 15 ч. Браковъ въ 1898 г. было 13692, изъ нихъ 1098 въ городахъ и 12594 въ уѣздахъ; сравнительно съ предшествовавшимъ годомъ, число браковъ увеличилось на 1173.

Вѣдомость о числѣ родившихся и умершихъ по городамъ и уѣздамъ при семъ прилагается.

**Земледѣліе.** Табл. № 3, 4 и 5. Тульская губернія въ почвенномъ отношеніи составляетъ переходъ отъ нечерноземныхъ сѣверныхъ губерній къ черноземнымъ южнымъ — къ наиболѣе плодороднымъ уѣздамъ принадлежатъ Епифанскій, Чернскій, Ефремовскій, Новосильскій, Богородицкій и отчасти Крапивенскій; въ остальныхъ уѣздахъ почва значительно хуже, черноземъ встрѣчается, какъ исключеніе, и преобладающей почвой является суглинокъ и супесокъ; неудобной земли въ губерніи немного; большинство земель, почти  $\frac{3}{4}$  общаго количества, обращено подъ хлѣбопашество; около 250 тыс. дес. числится подъ лѣсомъ и до 165 тыс. дес. подъ лугами.

Зима 1897—98 года была умѣренная и ровная; съ осени снѣгъ палъ на слабо промерзшую землю, и по отсутствію оттепелей въ началѣ и серединѣ зимы остался въ рыхломъ состояніи; при такихъ условіяхъ, съ наступленіемъ теплой погоды въ 20-хъ числахъ марта снѣгъ стаялъ чрезвычайно быстро и вода слабо впиталась въ землю. Осимые посѣвы вышли изъ подъ снѣга неповрежденными, но затѣмъ, подъ вліяніемъ непрерывныхъ въ теченіи 10—18 апрѣля вѣтровъ, почва очень высохла, а развитіе озимей происходило весьма неравномерно. Посѣвъ овса происходилъ въ общемъ при благопріятныхъ условіяхъ.

Результаты урожая хлѣбовъ и травъ въ отчетномъ году представляются въ слѣдующемъ видѣ:

**Озимая рожь.** Подъ рожью находилось 532947 дес., посеяно 5230768 пуд.; собрано ржи 19851528 п., т. е. урожай ея оказался самъ 3,8; изъ отдѣльныхъ уѣздовъ въ наиболѣе благопріятныхъ условіяхъ находился Епифанскій, въ которомъ рожь уродилась самъ 5,1; затѣмъ слѣдуютъ уѣзды Тульскій (4,3), Веневскій (4,2), Бѣлевскій (4,1), Каширскій (3,9), Новосильскій (3,8), Ефремовскій (3,7), Алексинскій (3,5), Богородицкій (3,5), Чернскій (3,4), Одоевскій (3,4) и, наконецъ, Кра-





пивенскій (3,2). Сравнительно съ предшествовавшемъ годомъ, рожь въ общемъ уродилась лучше.

*Озимая пшеница.* Озимая пшеница въ отчетномъ году сѣялась во всѣхъ уѣздахъ, за исключеніемъ Каширскаго, главнымъ образомъ, на владѣльческихъ земляхъ, всего было посѣяно 74002 п., собрано же 210117 п., т. е. урожай ея оказался самъ 2,8, причемъ въ Крапивенскомъ уѣздѣ наибольшій—до самъ 5, а въ Ефремовскомъ наименьшій—самъ 2,5.

*Овесъ.* Изъ яровыхъ хлѣбовъ наибольшую площадь посѣва занимаетъ овесъ, которымъ въ отчетномъ году было занято до 410837 дес., всего было посѣяно 5117208 пуд., собрано же 13674781 п. т. е. урожай его оказался самъ 2,7, нѣсколько выше предшествовавшаго года. Лучше всего овесъ уродился въ Новосильскомъ уѣздѣ (самъ 3,7), Алексинскомъ (3,6) и Чернскомъ (3,5); затѣмъ слѣдуютъ уѣзды: Бѣлевскій (2,8), Епифанскій (2,7), Тульскій (2,6), Каширскій (2,5), Ефремовскій (2,3), Богородицкій (2,2), Веневскій (2,2), Одоевскій (2) и, наконецъ, Крапивенскій (1,8); въ среднемъ одна казенная десятина дала 33,3 пуда.

*Яровая рожь* Яровая рожь въ отчетномъ году сѣялась лишь въ Епифанскомъ уѣздѣ и по нѣскольку десятинъ въ Ефремовскомъ и Тульскомъ; въ первомъ изъ этихъ уѣздовъ она уродилась самъ 7, въ Тульскомъ самъ 7,4 и въ Ефремовскомъ самъ 5; всего было посѣяно на 948 десятинахъ 9100 пуд. и собрано 63592 пуд.

*Яровая пшеница.* Еще меньшую площадь, чѣмъ яровая рожь, занимаетъ яровая пшеница, которой было засѣяно лишь 117 дес., главнымъ образомъ въ Ефремовскомъ и Епифанскомъ уѣздахъ; урожай ея колебался отъ самъ 0,9 въ Богородицкомъ, до самъ 8 въ Чернскомъ; въ среднемъ по губерніи она дала 4,7 зерна.

*Ячмень.* Ячмень занималъ площадь въ 2805 дес., главнымъ образомъ, въ Алексинскомъ (2089 дес.), Каширскомъ (498 дес.) и Бѣлевскомъ (170 д.) уѣздахъ; въ остальныхъ уѣздахъ онъ или совсѣмъ не сѣется (Богородицкомъ, Веневскомъ, Чернскомъ) или сѣется въ самомъ незначительномъ количествѣ. Всего въ отчетномъ году было посѣяно 27962 п. и собрано 133797 пуд., такимъ образомъ урожай ячменя оказался самъ 4,8; значительно выше, чѣмъ въ предшествовавшемъ году.

*Греча.* Подъ гречихой въ отчетномъ году было 29527 дес., на которыхъ было посѣяно 256552 пуд. сѣмянъ, собрано гречихи 1380320 п. или по 46,7 п. съ казенной десятины, т. е. урожай ея оказался самъ 5,4, тогда какъ



въ предшествовавшемъ году таковой равнялся лишь самъ 2,3. Лучше всего гречиха уродилась въ Тульскомъ уѣздѣ (самъ 7,7) и хуже всего въ Ефремовскомъ (самъ 4,4).

*Просо.* Наряду съ гречихой, довольно значительную площадь посѣва занимаетъ просо; всего было посѣяно на 16480 дес.—34832 пуда, собрано же 1224373 п. или по 74,3 пуд. съ казенной десятины, т. е. урожай проса опредѣлился въ самъ 35,2 (въ предшествовавшемъ году самъ 21,4).

*Горохъ.* Подъ горохомъ въ отчетномъ году было 3889 дес., съ которыхъ собрано 170739 пуд. или ок. 44 пуд. съ казенной десятины (урожай самъ 4,7).

*Чечевица.* Значительно большую площадь, чѣмъ горохъ, занимаетъ чечевица, а именно 21962 дес., съ которыхъ въ отчетномъ году собрано—911945 пуд. или по 41<sup>1</sup>/<sub>2</sub> п. съ десятины—въ среднемъ урожай чечевицы колебался отъ самъ 2,8 въ Ефремовскомъ уѣздѣ до самъ 6,6 въ Крапивенскомъ.

*Картофель.* Посѣвная площадь картофеля равнялась 70733 дес.; съ нихъ было собрано 40683973 пуд.; средній урожай картофеля опредѣлился въ самъ 5,7, тогда какъ въ предшествовавшемъ году таковой равнялся самъ 4,7; изъ отдѣльныхъ уѣздовъ, въ наилучшихъ условіяхъ въ этомъ отношеніи находился Алексинскій (самъ 7,3), въ наихудшихъ же Ефремовскій (самъ 4,4). Сравнительно съ предшествовавшимъ годомъ, площадь картофеля уменьшилась на 700 десятинъ.

*Ленъ.* Разведеніемъ льна занимаются главнымъ образомъ въ нечерноземныхъ уѣздахъ губерніи, причемъ по размѣрамъ посѣвной площади на первомъ мѣстѣ стоитъ Алексинскій уѣздъ (1008 дес.), за нимъ слѣдуетъ Бѣлевскій (787 д.) и Тульскій (716 д.); всего подъ льномъ въ отчетномъ году было 4998 дес., съ которыхъ было собрано 123777 гуд. сѣмянъ и 82481 п. волокна; урожай его опредѣлился самъ 3,4.

*Конопля.* Подъ коноплей, которую разводятъ во всѣхъ уѣздахъ губерніи, находилось 23287 дес., съ которыхъ было собрано 394204 п. сѣмянъ и 290891 п. волокна; урожай конопли опредѣлился въ самъ 2.

*Свекловица.* Свекловица выращивалась въ одномъ Богородицкомъ уѣздѣ, вблизи завода; всего было засѣяно 1240 дес., изъ коихъ 74 погибло; съ оставшихся неповрежденными 1166 д. было собрано 75428,1 берковца свекловицы, болѣе 1897 г. на 1554,2 берковца.



**Табакъ.** Табаководство, въ смыслѣ разведенія и культуры табака махорки, по прежнему сосредоточивалось, главнымъ образомъ, въ районѣ г. Епифани и Епифанскаго уѣзда, гдѣ отрасль эта съ давнихъ поръ составляетъ установившійся промыселъ. Посадка листового табаку махорки въ данной мѣстности производилась жителями какъ для собственнаго потребленія такъ и для сбыта и вывоза на фабрики и въ склады другихъ губерній. Въ остальныхъ уѣздахъ Тульской губ. большинство табачныхъ плантацій, въ отдѣльныхъ участкахъ и незначительныхъ по своему размѣру, принадлежитъ крестьянамъ, которые сѣютъ листовой табакъ преимущественно для домашняго потребленія или же для сельскохозяйственныхъ надобностей. Общее число плантацій въ губерніи равнялось 1373, площадь посѣва—108 д. 991 кв. с., менѣе 1897 г. на 71 д. 1184<sup>1/2</sup> кв. с.; сборъ табаку выразился въ суммѣ 8289 пуд., менѣе предшествовавшаго года на 5955<sup>1/2</sup> пуд. Прогрессирующій упадокъ табачнаго промысла объясняется недостаткомъ сбыта табаку на мѣстномъ рынкѣ вслѣдствіе отсутствія фабричнаго производства, сравнительной незначительностью экспорта продукта, ввиду его невысокаго качества, и конкуренціей со стороны другихъ губерній.

**Съно.** Урожай сѣна въ отчетномъ году опредѣлился въ 14502414 пуд. (съ 165328 дес.), болѣе предшествовавшаго года на 872642 п., причемъ съ 35915 дес. заливныхъ луговъ получено 4919931 п. или по 137 п. съ одной десятины въ среднемъ и съ 129413 дес. незаливныхъ — 9582483 п. или по 74 п. съ дес. въ среднемъ.

**Торговля.** Тульской Казенною Палатою въ отчетномъ году было выдано 11652 торговыхъ документовъ. По числу выданныхъ вообще документовъ на первомъ мѣстѣ стоитъ Тульскій уѣздъ 3882; другіе уѣзды затѣмъ располагаются въ слѣдующемъ порядкѣ.

2) Ефремовскій . . . . .	1131
3) Богородицкій . . . . .	1102
4) Бѣлевскій . . . . .	843
5) Крапивенскій . . . . .	806
6) Алексинскій . . . . .	680
7) Веневскій . . . . .	656
8) Епифанскій . . . . .	640
9) Новосильскій . . . . .	578
10) Одоевскій . . . . .	480



11) Каширскій . . . . .	457
12) Чернскій . . . . .	397
Итого . . . . .	11652

Рѣчныя пристани въ Тульской губерніи имѣются въ Каширскомъ и Бѣлевскомъ уѣздахъ на р. Окѣ; въ первомъ изъ этихъ уѣздовъ дѣйствовали 4 пристани, оборотъ коихъ въ 1898 г. равнялся 11835 р.; на Бѣлевскую же пристань доставлено и разгружено 110 судовъ съ количествомъ груза 502790 п., на сумму 408242 р., менѣе 1897 г. на 181896 п. и болѣе на 46128 р.; отправлено же на 56 судахъ 78138 пуд. на сумму 77380 р., менѣе 1897 г. на 46496 п. и на 13614 руб.

*Табл. № 6.* Изъ прилагаемой вѣдомости о количествѣ желѣзнодорожныхъ грузовъ видно, что со всѣхъ 39 станцій Московско-Курской, Сызрано-Вяземской и Орловско-Грязской ж. д., находящихся въ предѣлахъ Тульской губерніи, отправлено въ теченіе 1898 г. разныхъ грузовъ болѣе 35 милліоновъ пудовъ (въ 1897 г.—27½ мил. пуд.), въ томъ числѣ около 11 мил. пуд. хлѣбныхъ грузовъ и болѣе 24 мил. пуд. остальныхъ грузовъ; по количеству отправленныхъ грузовъ на первомъ мѣстѣ стоитъ ст. Оболенское Сызрано-Вяземской ж. д.—(болѣе 3½ мил. пуд.), затѣмъ Козловка-Засѣка Московско-Курской ж. д. (ок. 3½ мил., причемъ почти все это количество приходится на отправленный чугуны, благодаря близости чугуно-плавильнаго завода Бельгійскаго акціонернаго общества Тульскихъ доменныхъ печей, и лишь 25 пуд. на хлѣбные грузы); Ясенки (болѣе 3 мил. пуд., изъ нихъ ок. 100 пуд. хлѣбныхъ грузовъ, все же остальное количество приходится на желѣзную руду, доставленную изъ мѣстностей, ближайшихъ къ станціи); затѣмъ болѣе 2 мил. пуд. съ каждой отправлено со ст. Тула Московско-Курской ж. д., Обидимо и Ефремовъ Сызрано-Вяземской ж. д.; болѣе 1 мил. пуд. съ каждой—съ Сергіево I, Пеньково, Сергіево II Московско-Курской ж. д. и Тулы, Богородица и Товарково Сызрано-Вяземской ж. д.; вообще же съ перечисленныхъ выше 12 станцій отправлено въ общей сложности около 26 мил. пуд. т. е. почти 75% всѣхъ грузовъ и только 25% приходится на всѣ остальные 27 станцій. По количеству хлѣбныхъ грузовъ на первомъ мѣстѣ попрежнему стояла станція Ефремовъ Сызрано-Вяземской ж. д. (ок. 2 мил. пуд.), затѣмъ Пеньково (ок. 1½ мил. пуд.), Сергіево II (1356 т. пуд.) и Сергіево I (1176 тыс. пуд.)—съ означенныхъ четырехъ станцій около 6 мил. пуд. т. е. половина всѣхъ



хлѣбныхъ грузовъ губерніи. Сравнительно съ предшествовавшимъ годомъ, количество хлѣбныхъ грузовъ почти не измѣнилось, значительное увеличеніе (почти на 8 мил. пуд.) приходится на остальные грузы (главнымъ образомъ на желѣзную руду, благодаря начавшейся разработкѣ рудныхъ богатствъ Тульской губерніи).

Въ Тульской губерніи въ отчетномъ году дѣйствовало 6 кредитныхъ учрежденій—Отдѣленіе Государственнаго и Московскаго Международнаго Банковъ и четыре общественныхъ городскихъ банка—Веневскій, Новосильскій, Крапивенскій и Бѣлевскій (Отдѣленія Московскаго Международнаго банка имѣются въ губернскомъ городѣ и въ Ефремовѣ). Обороты Отд. Моск. Межд. банка въ г. Тулѣ въ отчетномъ году выразились въ суммѣ 135½ мил. руб.; общая сумма вкладовъ равнялась 11 мил. руб.; векселей было на 2 мил. слишкомъ, уплачено по векселямъ ок. 1678 тыс. руб. Изъ городскихъ общественныхъ банковъ по числу произведенныхъ оборотовъ на первомъ мѣстѣ стоитъ Веневскій банкъ (1200 тыс. слишкомъ), затѣмъ слѣдуетъ Бѣлевскій (болѣе 636 тыс. руб.), Новосильскій (ок. 528 тыс. руб.) и Крапивенскій (437 тыс. руб.); сравнительно съ предшествовавшимъ годомъ, общая сумма банковскихъ оборотовъ почти не измѣнилась; вексельные же обороты этихъ банковъ выразились въ слѣдующихъ цифрахъ:

**Уплачено по векселямъ.**

	Въ 1898 г.	Въ 1897 г.	+ болѣе.
	ВЪ РУБЛЯХЪ.		— менѣе.
По Веневскому банку . . .	501102	467729	+ 33373
„ Новосильскому „ . . .	251620	336194	— 84574
„ Бѣлевскому „ . . .	216522	248665	— 32143
„ Крапивенскому „ . . .	161160	157136	+ 4024
<b>Итого . . . . .</b>	<b>1130404</b>	<b>1209724</b>	<b>— 79320</b>

Такимъ образомъ, вексельный оборотъ въ общемъ уменьшился болѣе чѣмъ на 79 тыс. руб., главнымъ образомъ по Новосильскому банку.

Табл. № 7. Ярмарокъ въ отчетномъ году было 96; привезено товаровъ на 1825308 р., болѣе предшествовашаго года на 104998 руб., продано на 1069283 р., болѣе 1897 г. на 70559 р., и осталось товаровъ на 756025 р. или 41%; Главный предметъ торговли ярмарокъ составляютъ различныя земледѣльческіе продукты, скоть, хозяйст-



венныя орудія, красный товаръ, кустарныя издѣлія и нѣк. другіе предметы.

**Цѣна на хлѣбъ.** Табл. № 8. Сравнительно съ предшествовавшимъ годомъ, цѣны на хлѣбъ (рожь и овесъ) нѣсколько увеличились, въ среднемъ четверть ржи на 1 р. 46 к. и четверть овса на 87 коп.; въ два предшествовавшіе года средняя цѣна ржи равнялась въ 1896 г.—3 р. 40 к. и въ 1897 г.—5 р. 13 к. и четверть овса—3 р. 45 к. и 2 р. 52 к. Наивысшая цѣна ржи въ 1898 г. была въ Маѣ мѣсяцѣ—7 р. 14 к., которая въ Алексинскомъ, Веневскомъ и Бѣлевскомъ уѣздахъ доходила до 8 р.—8 р. 20 к.; низшая средняя цѣна ржи приходилась на Сентябрь—5 р. 98 к. (въ Богородицкомъ уѣздѣ таковая понижалась до 4 р. 90 к.). Относительно овса, высшая цѣна была въ Іюнѣ (4 р. 89 к.) и низшая въ Августѣ (3 р. 78 к.); въ общемъ цѣны на овесъ колебались значительно меньше чѣмъ на рожь.

Сѣно въ отчетномъ году также нѣсколько поднялось въ цѣнѣ, въ среднемъ на 6 копѣекъ на пудъ; въ Каширскомъ уѣздѣ въ Апрѣлѣ мѣсяцѣ цѣна сѣна доходила до 70 коп. за пудъ; въ Бѣлевскомъ уѣздѣ въ Сентябрѣ мѣсяцѣ таковая понижалась до 22 коп.

**Цѣна на рабочіе руки** Табл. № 9. Цѣны на рабочіе руки въ отчетномъ году также нѣсколько поднялись; плата въ годъ на содержаніи нанимателя работнику равнялась въ среднемъ—60 руб., работницѣ—32 р., плата въ лѣто работнику 39 руб. и работницѣ—23 р.; подневная плата, на содержаніи нанимающагося—52 к. и 29 к., работнику же съ лошадыю—1 р. 72 к.; годовая плата, въ зависимости отъ мѣстности и различныхъ другихъ условій, колебалась отъ 15 р. до 100 р. работнику и отъ 12 р. до 50 р. работницѣ; подневная же плата отъ 20 к. до 1 р. работнику и отъ 12 к. до 70 к. работницѣ.

Плата за обработку одной десятины земли въ среднемъ равнялась 6 р. (при minimum—ѣ въ 3 р. и maximum—ѣ въ 9 р.).

**Отхожіе промыслы.** Табл. № 10. Недостатокъ надѣльной земли или сравнительно плохое ея качество, а равно избытокъ рабочихъ рукъ, заставляетъ крестьянъ помимо земледѣлія, которое всетаки составляетъ главное занятіе населенія, заниматься различными промыслами у себя дома или уходить на заработки въ другія мѣста. Всего въ отчетномъ году ушло на промыслы 224312 чел. обоого пола, менѣе предшествовавшаго года на 5642, въ томъ числѣ 160084 мужч. (менѣе на 1898 ч.) и 64228 женщ.



(меньше на 3744 ч.). Сравнительное уменьшение наблюдается въ Тульскомъ, Алексинскомъ, Каширскомъ, Веневскомъ, Крапивенскомъ, Чернскомъ и Бѣлевскомъ уѣздахъ; въ остальныхъ же уѣздахъ число ушедшихъ на заработки въ 1898 г., нѣсколько превысило таковое же число въ 1897 г. Болѣе всего отхожіе промыслы развиты въ Каширскомъ, Веневскомъ, Алексинскомъ, Бѣлевскомъ, Тульскомъ, вообще въ уѣздахъ нечерноземныхъ или ближайшихъ къ промышленной Московской губерніи.

Въ среднемъ процентъ уходящаго на заработки составлялъ 17,5% всего сельскаго населенія губерніи.

**СКОТОВОДСТВО.** Табл. № 12. Общая численность скота въ губерніи въ 1898 г. равнялась 1233394 голов., изъ нихъ было:

	Въ 1898 г.	Въ 1897 г.	+ Болѣе. — Менѣе.
Лошадей . . . . .	304578	294518	+ 10060
Рогатаго скота . . . . .	211446	198970	+ 12476
Овецъ . . . . .	649626	630269	+ 19357
Свиней . . . . .	66495	67795	— 1300
Козъ . . . . .	1229	974	+ 255
Лошаковъ, ословъ и оленей	20	12	+ 8
<b>Итого . . . . .</b>	<b>1233394</b>	<b>1192538</b>	<b>+ 40856</b>

Сравнительно съ предшествовавшимъ годомъ, общее число скота увеличилось на 40856 головъ; въ частности же, въ уѣздахъ Тульскомъ, Ефремовскомъ, Новосильскомъ и Крапивенскомъ наблюдается уменьшение (въ общей сложности на 24418 гол.), въ остальныхъ же уѣздахъ, главнымъ образомъ въ Епифанскомъ и Богородицкомъ; болѣе или менѣе значительное увеличеніе.

Конскихъ заводовъ въ губерніи имѣется 81 съ 372 жеребцами и 1743 матками, а именно:

	Завод.	Жеребц.	Матокъ.
Въ Тульскомъ уѣздѣ.	7	21	74
„ Алексинскомъ . . . . .	3	4	38
„ Каширскомъ . . . . .	2	2	14
„ Веневскомъ . . . . .	6	16	147
„ Епифанскомъ . . . . .	6	14	140
„ Богородицкомъ . . . . .	9	34	160
„ Ефремовскомъ . . . . .	19	184	482
„ Новосильскомъ . . . . .	9	38	281
„ Чернскомъ . . . . .	5	15	117
„ Крапивенскомъ . . . . .	10	35	219

„ Одоевскомъ. . .	3	6	46
„ Бѣлевскомъ. . .	2	5	24
Итого . . .	51	372	1743

Наибольше крупными (свыше 50 лошадей) заводами считаются гр. С. Д. Шереметева въ Веневскомъ уѣздѣ (52 лошади), Р. А. Писарева въ Епифанскомъ (53 л.), М. Д. фонъ Вильке (64 л.), въ Богородицкомъ; Е. А. Хлюстиной (80 л.), В. А. Вавилова (66 л.) и Н. Ф. Гамалея (128 л.) въ Ефремовскомъ; кн. А. М. Хилковой въ Новосильскомъ (108 л.), Н. Д. Селезнева въ Чернскомъ (53 л.) и кн. Л. Л. Урусовой въ Крапивенскомъ уѣздѣ (60 л.).

### Фабричная и заводская промышленность.

Табл. № 11. Въ Тульской губерніи въ 1898 г. дѣйствовало 1012 фабрикъ и заводовъ, на которыхъ работало въ общемъ 18668 рабочихъ и мастеровъ; сумма оборотнаго капитала равнялась 16477011 рублямъ. Самымъ крупнымъ заводомъ губерніи былъ ИМПЕРАТОРСКІЙ Тульскій Оружейный Заводъ, на которомъ числилось до 8 тыс. рабочихъ.

Винокуренныхъ заводовъ дѣйствовало 39, вмѣсто 41, какъ это было въ предшествовавшемъ году; всѣхъ же винокуренныхъ заводовъ вмѣстѣ съ педѣйствовавшими было 45. На всѣхъ заводахъ было выкурено 2942392,4 ведра вина въ 40%, на 205076,8 ведра или на 7,5% болѣе 1897 года. Увеличеніе выкурки въ отчетномъ году, падающее преимущественно на первое полугодіе, является слѣдствіемъ прекраснаго въ качественномъ и количественномъ отношеніяхъ урожая картофеля въ предшествовавшемъ году, съ одной стороны, и нѣкотораго оживленія хлѣбнаго рынка, съ другой. Въ зависимости отъ неурода хлѣбовъ въ разныхъ мѣстностяхъ Имперіи за два послѣднихъ года замѣтно было повышеніе цѣнъ на рожь, овесъ и другіе припасы, что не могло не оказать при извѣстныхъ условіяхъ болѣе или менѣе благоприятнаго вліянія на состояніе винокуренной промышленности вообще. Для мѣстнаго района положительная сторона переживаемаго кризиса не замедлила обнаружиться въ естественномъ поднятіи цѣнъ на спиртъ и очищенное вино, такъ что требованія и ставки на эти предметы акциза были крѣпче прошлогоднихъ и выгоднѣе для заводовладѣльцевъ. По примѣру прежнихъ лѣтъ, главнымъ матеріаломъ для винокуренія служилъ картофель; въ общей сложности количество этого матеріала, употребленнаго для надобностей винокуреннаго дѣла, составляло по вѣсу 87,3% всѣхъ перекуренныхъ припасовъ. Съ цѣлью удешевленія производства, на двухъ заводахъ





Ефремовскаго и Богородицкаго уѣздовъ въ заторы примѣшивался крахмалъ, котораго было перекурено 59565 п., менѣе предшествовавшаго года на 5855 пуд.

За весьма малымъ исключеніемъ, большинство винокуренныхъ заводовъ принадлежитъ къ типу сельскохозяйственныхъ и находится въ имѣніяхъ съ болѣе или менѣе значительнымъ пространствомъ пахатной земли. Площадь всей пахатной земли при заводахъ простиралась до 58739 дес. Получаемые при винокуреніи отбросы въ видѣ барды обыкновенно утилизируются въ хозяйственныхъ экономіяхъ на кормъ для скота, котораго стояло въ отчетномъ году на бардѣ до 9660 головъ.

Оптовая торговля хлѣбнымъ виномъ и спиртомъ производилась изъ подваловъ 39 винокуренныхъ, 6 водочныхъ заводовъ и 28 оптовыхъ складовъ, а раздробительная изъ 1529 постоянныхъ и 73 временныхъ заведеній, всего изъ 1602 заведеній; по сравненію съ прошлымъ годомъ, число мѣстъ оптовой торговли уменьшилось на 2, раздробительной же увеличилось на 60 заведеній.

Оборотъ спирта по губерніи выразился въ суммѣ 3782590,2 вед въ 40%, болѣе 1897 года на 217390,6 вед. За исключеніемъ изъ этой суммы наличнаго остатка вина отъ прошлаго года — 705650,6 вед. и общей выкурки 2942392,4 вед., весьма незначительное мѣсто, какъ и прежде, принадлежало привозу спирта изъ другихъ губерній, размѣръ котораго равнялся для отчетнаго года 134547,3 вед., причемъ поступленіе вина въ мѣстную губернію происходило преимущественно изъ Московской, Рязанской и Орловской губерній. Изъ всего указаннаго количества спирта въ теченіе 1898 года было израсходовано:

а) На мѣстное потребленіе . . . . .	1224366,9 вед.
б) Вывезено за предѣлы губерніи въ районы преимущественно Московской, Орловской, Рязанской, Тамбовской Вологодской, Владимірской и др. губ. . . . .	1794641,2 вед.
в) На выдѣлку водочныхъ издѣлій . . . . .	11946,8 вед.
г) На усышку спирта, трату и пр. . . . .	67096,6 вед.
Итого . . . . .	3098051 р. 50 к.

При такихъ условіяхъ наличность остававшагося на 1 Января 1899 года спирта составляло 684538,7 вед. Сопоставляя главныя цифры расхода вина въ отчетномъ году съ прошлогодними, получимъ разность опредѣляющую раз-



мѣръ увеличенія этого расхода для 1898 года исключительно по двумъ статьямъ: 1) мѣстнаго потребленія вина и 2) вывоза его въ другія губерніи, по отношенію къ предшествовавшему году въ первомъ случаѣ—болѣе на 48007,9 вед., а во второмъ—на 202235 вед., въ числѣ которыхъ заключается до 15 тыс. вед. вина, выпущеннаго съ оплатой акцизомъ на мѣстѣ.

Сахарный песокъ выработывался въ отчетномъ году, какъ и предшествовавшемъ на одномъ заводѣ Богородицкомъ, находящемся при городѣ Богородицкѣ. На производство поступала свекловица исключительно мѣстной культуры, выращиваемая въ одномъ только Богородицкомъ уѣздѣ, вблизи завода (въ количествѣ 75428,1 берковца). Всего было выработано сахарнаго песка 74519 пуд., менѣе 1897 года на 5747 пуд. Уменьшеніе производства въ отчетномъ году въ большей или меньшей степени зависѣло отъ урожая свекловицы, который по качеству самаго продукта и содержанію въ немъ сахара далеко уступалъ урожаю 1897 года.

Рафинадъ по прежнему выдѣлывался на одномъ заводѣ, принадлежащемъ Товариществу бр. Терещенко въ г. Тулѣ. Въ теченіе минувшаго года на заводѣ было принято въ переработку сахарнаго песка—788265 п. 20 ф., изъ коихъ выработано 806555 п. 10 ф. рафинада, менѣе противъ 1897 г. на 4300 п. 2 ф.

Водочныхъ заводовъ въ отчетномъ году, какъ и въ предыдущемъ, дѣйствовало 6. Изъ числа этихъ заводовъ четыре производили очистку вина и спирта горячимъ и холоднымъ способомъ, совмѣстно съ выдѣлкой водокъ, а два занимались исключительно очисткой вина и спирта. Сравнительно съ 1897 г. никакихъ измѣненій въ приемахъ и способахъ производства не наблюдалось. Самымъ крупнымъ по размѣрамъ своего производства и выдѣлки водокъ оставался, какъ и прежде, водочный заводъ братьевъ Тимофеевскихъ въ г. Крапивнѣ, которымъ было приготовлено водокъ 14293,2 ведра или 67,8% всѣхъ издѣлій въ губерніи.

Общее количество выдѣланныхъ на всѣхъ заводахъ водокъ равнялось 21073,6 ведр., и сверхъ того, было выпущено очищеннаго вина 243298,3 вед. противъ предшествовавшаго года менѣе въ первомъ случаѣ на 7553,6 вед. и во второмъ на 5613,7 вед. Уменьшеніе въ производствѣ водочныхъ издѣлій объясняется отчасти сокращеніемъ потребленія ихъ; главная же причина этого явленія коренится въ уменьшеніи вывоза издѣлій въ другія губерніи и особенно съ казенной винной операціею, гдѣ какъ извѣстно, допускаются въ продажу на комиссіонныхъ началахъ только



высшіе сорта водокъ; наконецъ, если принять во вниманіе къ тому же условія возрастающей конкуренціи со стороны Московскихъ и Петербургскихъ водочныхъ заводовъ, то станетъ понятнымъ, почему сокращеніе производства такъ сильно отразилось на мѣстномъ заводѣ Товарищества бр. Тимофеевскихъ. Кромѣ водочныхъ заводовъ очистку спирта производили 6 ректификаціонныхъ отдѣленій винокуренныхъ заводовъ. Означенными заводами въ теченіе отчетнаго года на ректификацію было употреблено сыраго спирта вмѣстѣ съ другими сортами—18106813,5‰, получено же готоваго продукта послѣ ректификаціи 17319022,5‰ спирта разныхъ сортовъ; по сравненію съ 1897 годомъ общее количество ректификата даю уменьшеніе на сумму 8823032,6 или 33,8‰. Изъ всего этого количества готоваго продукта ректификаціи было продано съ заводовъ и пошло на мѣстное потребленіе 1706548,4‰ и 11875290,5‰ вывезено въ другія губерніи преимущественно Московскую.

Пивовареніе въ отчетномъ году, какъ и предыдущемъ, производилось на одномъ только заводѣ г. Владимірова г. Тулы, а медъ варился на двухъ мѣстныхъ заводахъ, принадлежащихъ тому же Владимірову и Владиміровой. Въ теченіе отчетнаго года русскаго пива на означенномъ заводѣ не приготавливалось; баварскаго же было сварено 25750 вед., сравнительно съ 1897 г. болѣе на 1150 вед. Меда напитка поступило 650 вед., менѣе 1897 г. на 350 вед.; такое уменьшеніе въ производствѣ меда можно объяснить тѣмъ, что нанитокъ этотъ съ каждымъ годомъ вытесняется потребленіемъ со стороны мѣстнаго населенія разныхъ шипучихъ водъ и болѣе дешевыхъ сортовъ виноградныхъ винъ.

Въ отчетномъ году въ Тульской губерніи дѣйствовалъ, какъ и въ предшествующемъ, тотъ же нефте-обрабатывающій заводъ купца Пинуса въ г. Тулѣ, занимающійся исключительно выдѣлкою освѣтительныхъ смѣсей, подъ названіемъ „гарныя масла“, изъ растительныхъ маселъ и нефтяныхъ остатковъ тяжелаго удѣльнаго вѣса. На приготовленіе освѣтительныхъ смѣсей употреблено 1175 пуд нефтяныхъ продуктовъ, изъ которыхъ въ соединеніи съ растительными маслами было выдѣлано 2350 пуд. гарнаго масла.

Производства табачныхъ издѣлій въ губерніи небыло, такъ какъ единственная табачная фабрика въ г. Ефремовѣ, принадлежавшая купцу Сахарову, вслѣдствіе полного разстройства въ дѣлахъ владѣльца окончательно прекратила свое существованіе уже къ началу отчетнаго года. Оптовыхъ складовъ листоваго табаку не существовало, число же мѣстъ





раздробительной продажи въ истекшемъ году составляло 3809 заведеній, болѣе 1897 г. на 135.

Изъ другихъ заводовъ и фабрикъ, по числу занятыхъ въ нихъ лицъ, обращаютъ на себя вниманіе—Миткальная фабрика въ Каширскомъ уѣздѣ съ 357 рабочими, Сахаро-рафинадный заводъ тов. бр. Терещенко въ Туль съ 681 рабоч., Свеклосахарный заводъ гр. Бобринскихъ въ Богородицкомъ уѣздѣ съ 228 рабоч., чугунно-плавильный заводъ г.г. Мосоловыхъ въ Одоевскомъ уѣздѣ съ 200 рабоч. и такой же заводъ Бельгійскаго акціонернаго общества доменныхъ печей въ Тульскомъ уѣздѣ съ 440 рабочими. При семъ прилагается вѣдомость о числѣ фабрикъ и заводовъ за 1898 годъ.

**Горнозаводская промышленность.** Добыча ископаемаго угля производилась на 6 кояхъ Алексинскаго, Крапивенскаго, Богородицкаго и Енифанскаго уѣздовъ, въ которыхъ въ общей сложности добыто 7726222 пуд. каменнаго угля, болѣе 1897 года на 1340928 пуд. и 1896 года на 2466702 пуд., въ частности принято:

К о п и.	Въ 1898 г.	Въ 1897 г.	± Болѣе. — Менѣе.	
			ВЪ ПУДАХЪ.	
Съ Левинской (Богор. уѣз.)	2805854	1969434	+	836420
—Товарковской (Богор. у.)	1287200	924706	+	362494
—Обидимской (Алекс. у.)	1187605	1150000	+	37605
—Ясенковской (Крапив. у.)	939309	842189	+	97120
—Бобрикъ-Донск. (Еп. у.)	876254	922965	—	46711
—Александровской (Бог.)	630000	576000	+	54000
Итого . .	7726222	6385294	+	1340928

Продажная цѣна каменнаго угля колебалась отъ 3<sup>1</sup>/<sub>4</sub> коп. за пудъ на Товарковской копи до 7 к. на Обидимской.

На тѣхъ же каменныхъ кояхъ, кромѣ каменнаго угля, добыто 262050 пуд. сѣрнаго колчедана, болѣе 1897 г. на 52202 пуда. Рабочихъ на кояхъ было 943 чел., изъ нихъ 515 чел. въ самыхъ кояхъ и 428 на поверхности.

Чугуноплавильныхъ заводовъ въ Тульской губерніи два—Судаковскій Бельгійскаго акціонернаго общества въ Тульскомъ уѣздѣ, и Дубенскій г. Мосолова въ Одоевскомъ въ теченіе отчетнаго года проплавлено было бурой желѣзной руды 6711146 пуд., болѣе предшествовавшаго года на 3024823 пуд., и шлаковъ 95053 пуд., менѣе 1897 г. на





3129 пуд.; чугуна же выплавлено на обоихъ заводахъ 2882772,75 п., болѣе предшествовавшаго года на 1113150,32 пуд.; въ частности:

ЗАВОДЫ.	ПРОПЛАВЛЕНО.						ВЫПЛАВЛЕНО.					
	Р У Д М.			ШЛАКОВЪ.			Ч У Р У Н А.					
	Въ 1898 г.	Въ 1897 г.	+ болѣе. — менѣе.	Въ 1898 г.	Въ 1897 г.	+ бол. — мен.	Въ 1898 г.	Въ 1897 г.	+ болѣе. — менѣе.			
Судаконск.	6449845	3428825	+ 3021020	88874	98782	- 3129	2744043	1629701	+ 1114342			
Дубенск.	261301	257498	+ 3803	6779			138729,75	139921,43	- 1191,68			
Итого	6711146	3686323	+ 3024823	95653	98782	- 3129	2882772,75	1769622,43	+ 1113150,32			

На Дубенскомъ заводѣ, кромѣ того, отлито чугунныхъ издѣлій 42266 пуд и приготовлено эмальированной посуды 9810 п.

Желѣзная руда для заводовъ добывалась въ самой Тульской губерніи, въ которой вообще металлургическое дѣло въ послѣдніе два года приняло весьма значительные размѣры и быстрыми шагами идетъ еще къ большому развитію.

**Кустарная промышленность.** *Дѣятельность Комитета Общества для содѣйствія и развитія кустарной промышленности въ Тульской губерніи.* Общество для содѣйствія и развитія кустарной промышленности въ Тульской губерніи въ отчетномъ году состояло изъ 122 членовъ. Комитетъ для веденія дѣла общества и наблюденія за исполненіемъ устава и постановленій общихъ собраній состоялъ изъ президента г. Начальника губерніи В. К. Шлиппе, вице-президента—Вице-Губернатора кн. Л. В. Яшвиля и 6 выборныхъ членовъ—В. С. Страхова, С. А. Зыбина, С. И. Лапшина, Ю. М. Шембель, М. П. Волкова (казначей) и В. Ю. Фере (секретаря.) Въ почетные члены Общества въ отчетномъ году избраны г. Министръ Земледѣлія и Государственныхъ Имуществъ дѣйствительный тайный совѣтникъ А. С. Ермоловъ и Управляющій отдѣломъ сельской экономіи и сельско-хозяйственной статистики М. З. и Г. И. тайный совѣтникъ Д. А. Тимирязевъ.

Дѣятельность комитета въ отчетномъ году направлена была, главнымъ образомъ, на устройство музея и организацію мелкаго кредита для кустарей, при посредствѣ Тульского отдѣленія государственнаго банка.

Уже съ первыхъ шаговъ своей дѣятельности Общество для содѣйствія и развитія кустарной промышленности въ Тульской губерніи признало весьма желательнымъ устройство въ Тулѣ промышленнаго музея, чтобы дать возможность кустарямъ и ремесленникамъ Тульской губерніи по выставленнымъ въ музеѣ образцамъ, моделямъ и чертежамъ знакомиться съ наиболѣе совершенными издѣліями современной промышленности, орудіями ихъ производства и необходимыми для нихъ матеріалами, а также способствовать сближенію кустарей съ покупателями.

Первымъ основаніемъ музея послужила устроенная въ г. Тулѣ въ 1897 г. кустарно промышленная выставка, по окончаніи которой довольно значительная часть предметовъ была пожертвована экспонентами. Въ ноябрѣ мѣсяцѣ 1897 г. членомъ Общества С. А. Зыбинымъ составленъ былъ про-





ектъ организаціи промышленнаго музея; проектъ, разработанный комитетомъ, совмѣстно съ делегатами отъ земства и города, и утвержденный общимъ собраніемъ членовъ Общества въ февралѣ мѣсяцѣ 1898 г., препровожденъ былъ въ губернскую земскую и Тульскую городскую управы, съ просьбой представить его на разсмотрѣніе земскаго собранія и городской думы, на случай, если они пожелаютъ назначить своихъ представителей для совмѣстной работы по организаціи музея; городская дума отозвалась на это предложеніе, назначивъ въ делегаты гласнаго Н. Н. Глаголева и ассигновавъ въ послѣдствіи въ пособіе на устройство музея 600 руб.; губернское земское собраніе (въ 1899 г.) постановило отпускать на дальнѣйшее устройство и содержаніе музея въ теченіе трехъ лѣтъ по 500 руб. ежегодно и назначило делегатомъ отъ земства предсѣдателя губернской земской управы кн. А. Д. Мышецкаго.

Дѣлами музея завѣдуетъ особое правленіе, какъ отдѣлъ комитета Общества, въ составѣ Н. Т. Калиты, С. А. Зыбина, С. И. Лапшина, В. Ю. Фере (секретаря) и представителей отъ земства и города; С. И. Лапшина, переведеннаго въ концѣ 1898 г. въ Москву замѣнилъ инспекторъ ремесленнаго училища А. К. Гофманъ. Въ составъ правленія кромѣ того входятъ всѣ завѣдующіе отдѣлами музея и на правахъ членовъ приглашены Н. Ф. Занфтлебенъ, И. Е. Каменевъ, И. И. Субботинъ и Трофимовъ. Предсѣдателемъ состоитъ Н. Т. Калита, а его помощниками по технической части — С. А. Зыбинъ и по хозяйственной В. Ю. Фере.

Музей, имѣющій цѣлью представить полную картину развитія промышленности въ Тульской губерніи, носитъ наименованіе музея кустарной и фабрично-заводской промышленности, такъ какъ въ немъ сгруппированы издѣлія не только чисто-кустарнаго, но и неразрывно связаннаго съ нимъ фабрично-заводскаго производства.

Возбужденъ былъ также крайне важный вопросъ объ устройствѣ при музеѣ склада для снабженія кустарей сырымъ матеріаломъ, каковой въ настоящее время они въ большинствѣ случаевъ получаютъ изъ вторыхъ и третьихъ рукъ, по сравнительно высокой и невыгодной для нихъ цѣнѣ.

Кустарная промышленность въ Тульской губерніи развита весьма значительно; по завѣдомо неполнымъ свѣдѣніямъ въ губерніи существуетъ до 26 различныхъ производствъ, которыя доставляютъ заработокъ жителямъ свыше 500 населенныхъ пунктовъ—такъ, въ Тульскомъ уѣздѣ имѣютъ мѣсто до 15 кустарныхъ промысловъ въ 209 селеніяхъ; въ Крапивенскомъ уѣздѣ занимаются промыслами въ 26 селеніяхъ,





въ Одоевскомъ—въ 63 селахъ и деревняхъ и т. д., уже не говоря о томъ, что огромное большинство женскаго населенія губерніи (а частью и мужскаго) занимаются ткацкимъ промысломъ; въ Бѣлевскомъ уѣздѣ кружевной промыселъ даетъ заработокъ свыше 1000 человѣкъ; принимая все это въ соображеніе, устройство сырьеваго склада находить себѣ полное оправданіе: онъ несомнѣнно подниметъ заработокъ кустарей и поставитъ послѣднихъ въ болѣе нормальныя условія труда. Таковыя склады уже существуютъ въ нѣкоторыхъ губерніяхъ, какъ напр. Московской, Нижегородской, и пользуются поддержкой Министерства Земледѣлія и Государственныхъ Имуществъ.

При горномъ отдѣлѣ промышленнаго музея въ отчетномъ году устроены были спеціальныя курсы по горному дѣлу, по программамъ, составленнымъ горнымъ ученымъ комитетомъ и утвержденнымъ Г. Министромъ Земледѣлія и Государственныхъ Имуществъ. Организацію ихъ и самое чтеніе лекцій принялъ на себя членъ общества горный инженеръ В. И. Тыдельскій. Благодаря цѣлесообразной постановкѣ этихъ курсовъ, 16 слушателей могли выдержать экзамены и получили право самостоятельнаго завѣдыванія горными работами.

Вопросъ объ организаціи мелкаго кредита для кустарей возбужденъ былъ еще въ ноябрѣ мѣсяцѣ 1897 года и тогда же общее собраніе членовъ Общества поручило комитету совмѣстно съ членами Общества-Управляющими отдѣленіями Государственнаго и Московскаго Международнаго банковъ—подробно разработать этотъ вопросъ. Комитетъ пришелъ къ заключенію, что было бы желательно организовать кредитъ, при посредствѣ Государственнаго Банка, въ двухъ формахъ: 1) въ формѣ лично-вещнаго и 2) въ формѣ кредитныхъ товариществъ, причемъ въ настоящее время слѣдовало бы обратить главное вниманіе на скорѣйшее развитіе одного только кредита лично-вещнаго, какъ болѣе простаго; организацію же кредитныхъ товариществъ, представляющихъ по своей сложности какъ бы вторую ступень въ развитіи кредита, отложить до будущаго времени, когда въ силу естественныхъ условій сами кустари сознаютъ необходимость въ такихъ учрежденіяхъ. Это заключеніе комитета принято было и общимъ собраніемъ.

Для разработки вопросовъ и ближайшаго оказанія содѣйствія кустарямъ въ полученіи кредита для цѣлей производства избранъ былъ особый отдѣлъ по кредитной части въ составѣ предсѣдателя—С. Р. Варшаверъ и членовъ М. П.

Волкова, К. I. Лабунскаго, при секретарѣ В. А. Курбатовѣ. Отдѣлъ открылъ свои дѣйствія въ апрѣлѣ 1898 г. На прѣвахъ совѣщательнаго члена приглашается кромѣ того Упр. Отд. Госуд. банка А. И. Свѣтовидовъ.

Для успѣшнаго собиранія нужныхъ свѣдѣній о кустаряхъ, обращающихся за ссудами, Кредитный Отдѣлъ пригласилъ въ качествѣ его агентовъ нѣсколько лицъ, согласившихся доставлять ему необходимыя свѣдѣнія и производить осмотры на мѣстѣ. Для облегченія труда г.г. агентовъ и введенія большей ясности въ дѣло, городъ раздѣленъ на участки по мѣсту жительства агентовъ; каждый агентъ имѣетъ свой районъ. Въ необходимыхъ случаяхъ Кредитный Отдѣлъ направляетъ заявленія о ссудахъ къ тому агенту, въ районѣ котораго кустарь имѣетъ жительство.

До 1 Января 1899 года выдано по ходатайствамъ Кредитнаго Отдѣла въ ссуду изъ Государственнаго банка 3890 р.

Кромѣ ссудъ, выданныхъ отдѣленіемъ Государственнаго банка, по ходатайствамъ Кредитнаго Отдѣла были выданы Отдѣленіемъ еще ссуды кустарямъ сельскимъ, кои обращались въ Государственный банкъ черезъ земскихъ начальниковъ; таковыхъ ссудъ было выдано до 3100 руб.

Затѣмъ въ Комитетѣ Общества, по предложенію его президента, разсматривался вопросъ о развитіи пеньковаго дѣла въ Тульской губерніи, поставленнаго въ настоящее время въ неблагопріятныя условія, благодаря незнакомству населенія съ улучшенными приѣмами обработки пеньки, которая ввиду этого сильно обезцѣнивается и не даетъ крестьянамъ того заработка, который можно было бы ожидать при значительномъ развитіи вообще пеньковаго дѣла въ губерніи, особенно въ уѣздахъ Новосильскомъ, Ефремовскомъ и Чернскомъ.

Ввиду этого возбуждено было ходатайство о командированіи въ Тульскую губернію отъ Министерства Земледѣлія и Государственныхъ Имуществъ инструктора, т. е. лица свѣдущаго и знающаго пеньковое производство; назначеніе инструктора состоялось въ текущемъ году, на вознагражденіе его Министерство отпустило 1000 руб.

Денежныя средства Общества выразились въ суммѣ 6578 р. 10 коп., изъ коихъ было израсходовано 2002 р. 96 к. и къ 1 Января 1899 г. состояло въ остаткѣ 4575 р. 14 к.

**Обезпеченіе народнаго продовольствія.** Состояніе сельскихъ хлѣбныхъ магазиновъ въ Тульской губерніи за 1898 г. представляется въ слѣдующемъ видѣ: изъ полнаго количества хлѣба, долженствовавшаго находиться въ



магазинахъ, около 22 тыс. четв. озимаго или 11% и 49 тыс. четв. яроваго или 49% было къ 1 янв. 1898 г. въ наличности, все же остальное количество, т. е. около 179 тыс. четв. озимаго или 89% и 55 тыс. четв. яроваго или 51% состояло въ ссудахъ и недоимкахъ. Затѣмъ въ теченіе 1898 г. поступило хлѣба въ магазины 10 тыс. озимаго и 33½ тыс. четв. яроваго, но въ то же время вновь было выдано въ ссуду по всѣмъ уѣздамъ, за исключеніемъ Веневскаго и Новосильскаго (въ послѣднемъ былъ выданъ только яровой хлѣбъ)—около 16½ тыс. чет. озимаго и ок. 39 тыс. четв. яроваго, такъ что къ 1 января 1899 г. общая наличность хлѣба, сравнительно съ предшествовавшимъ годомъ, нѣсколько уменьшилась и равнялась 15 тыс. четв. съ небольшимъ озимаго хлѣба и ок. 44 тыс. четв. яроваго; въ частности по уѣздамъ процентное отношеніе наличнаго хлѣба къ полному его количеству, долженствовавшему находиться въ запасныхъ магазинахъ къ 1 января 1899 г., представлялось въ слѣдующемъ видѣ:

Уѣзды.	Число душъ содержав- шихъ хлѣб- ные запасы въ натурѣ.	% наличнаго хлѣба къ полному его количеству, долженствовавшему нахо- диться въ магазинахъ.	
		Озимаго.	Яроваго.
Тульскій . . . . .	3207	20	45
Алексинскій . . . . .	27217	1,5	82,5
Каширскій . . . . .	475	—	—
Веневскій . . . . .	10904	2,7	5,7
Епифанскій . . . . .	41623	25,8	49,2
Богородицкій . . . . .	41002	12,9	36,6
Ефремовскій . . . . .	7873	—	50,8
Новосильскій . . . . .	39381	0,3	27,1
Червскій . . . . .	14553	10,1	80,7
Крапивенскій . . . . .	13764	8,3	30,2
Итого . . . . .	199999	11	49

Одоевскій и Бѣлевскій уѣзды замѣнили хлѣбные запасы общественными продовольственными капиталами.

Общее число душъ, замѣнившихъ вполне или частью хлѣбные запасы общественнымъ продовольственнымъ капиталомъ, въ 1898 г. равнялось 276145; полная сумма, назначенная ко взносу крестьянами взаменъ хлѣбныхъ запасовъ, опредѣлилась въ 2018350 р.; за поступленіемъ въ уплату ссудъ, полученіемъ % на наличныя суммы и выдачей въ



теченіе 1898 г. вновь въ ссуду, къ 1 января 1899 г. состояло въ наличности продовольственныхъ капиталовъ нѣсколько болѣе 402 тыс. руб., въ недоимкѣ же состояло до 1917 тыс. руб., т. е. послѣдняя превысила наличность болѣе, чѣмъ въ  $4\frac{1}{2}$  раза; сравнительно съ предшествовавшимъ годомъ, общая наличность продовольственныхъ капиталовъ уменьшилась почти на 300 тыс. рублей. Уменьшеніе хлѣбныхъ запасовъ и продовольственныхъ капиталовъ объясняется главнымъ образомъ неурожаемъ 1897 г., вызвавшимъ усиленную выдачу запасовъ крестьянамъ въ ссуду.

*Дѣятельность Мѣстнаго Управленія Р. О. Краснаго Креста по оказанію помощи пострадавшимъ отъ неурожая.* Неурожай 1897 г. вызвалъ со стороны и Мѣстнаго Управленія Россійскаго Общества Краснаго Креста заботу объ оказаніи помощи тѣмъ изъ наиболѣе пострадавшихъ отъ неурожая сельскихъ обывателей Тульской губерніи, которые лишены возможности получить ссуду для продовольствія изъ земства; означенную помощь Мѣстное Управленіе оказывало, главнымъ образомъ, чрезъ посредство церковно приходскихъ попечительствъ, каковыхъ въ губерніи числится до 800; для распредѣленія между попечительствами средствъ Краснаго Креста и для объединенія ихъ дѣятельности учреждены были Уѣздныя Попечительства подъ предсѣдательствомъ Уѣздныхъ Предводителей Дворянства, въ 11 уѣздахъ, за исключеніемъ Одоевскаго, въ которомъ средства Краснаго Креста распредѣлялись чрезъ посредство Предводителя Дворянства, Земскихъ Начальниковъ и Уѣздную Земскую Управу. Обычной формой помощи была выдача продовольствія нуждающимся преимущественно натурой по 30—40 ф. на ѣдока въ мѣсяць; въ нѣкоторыхъ мѣстахъ были устроены столовыя организована раздача печенаго хлѣба или муки бесплатно или по удешевленной цѣнѣ, мѣстами производилась выдача денегъ на обсѣменение полей. Вообще же особыхъ тяжелыхъ формъ проявленія нужды по случаю неурожая 1897 г. въ Тульской губерніи не было; продовольственная помощь требовалась мѣстами. Въ 1898 г. недородъ хлѣбовъ повторился; въ среднемъ по губерніи какъ рожь, такъ и овесъ уродились посредственно, мѣстами плохо, такъ что продовольственная помощь населенію, опять мѣстами, несомнѣнно требовалась. Для организациі помощи населенію, пострадавшему отъ неурожая 1898 г. по всѣмъ уѣздамъ, за исключеніемъ Одоевскаго, образованы были Комитеты Краснаго Креста; въ Одоевскомъ уѣздѣ дѣло помощи приняла на себя Уѣздная Земская Управа;



вмѣстѣ съ тѣмъ организованъ былъ, по примѣру 1897 г., сборъ пожертвованій въ Тулѣ при Мѣстномъ Управленіи, въ канцеляріи г. Губернатора, а въ уѣздахъ у гг. Уѣздныхъ Предводителей Дворянства. Самая помощь, хотя и началась въ нѣкоторыхъ мѣстахъ тотчасъ послѣ новаго неурожая, но въ главной своей части принадлежитъ уже къ 1899 году.

Для помощи населенію, пострадавшему отъ неурожая, Мѣстное Управленіе въ 1898 г. располагало слѣдующими средствами: къ 1 янв. 1898 г. перечисленъ изъ общей кассы Управленія специальный капиталъ на помощь пострадавшимъ отъ неурожая—12071 р. 31 к., въ теченіе года поступило отъ Главнаго Управленія Р. О. Краснаго Креста—31500 руб., отъ мѣстныхъ Управленій и Комитетовъ Краснаго Креста—34629 р. 60 к., частныхъ пожертвованій—2828 р. 63 к. и выручки отъ продажи пожертвованнаго хлѣба—180 р. 81 к., всего на приходѣ было 81210 р. 35 к.; изъ этой суммы отправлено въ уѣзды на помощь пострадавшимъ отъ неурожая 59958 р. и израсходовано на мелкія надобности—311 р. 55 к.; затѣмъ, къ 1 янв. 1899 г. состояло въ остаткѣ 20940 р. 80 к., (и хлѣбныхъ продуктовъ до 1800 пуд.).

**Дѣятельность Тульского Отдѣленія Крестьянскаго Поземельнаго Банка.** Недостатокъ надѣльной земли заставляетъ крестьянъ, если представляются къ тому благоприятныя условія, приобрѣтать землю или держать таковую въ арендѣ отъ сосѣднихъ помѣщиковъ или землевладѣльцевъ. Покупка земли производится обыкновенно при посредствѣ Крестьянскаго Банка, дѣятельность котораго въ Тульской губерніи съ каждымъ годомъ все болѣе и болѣе развивается; такъ, при посредствѣ Банка въ 1894 г. крестьянами было приобрѣтено 1014 дес., въ 1895 г.—537 д., въ 1896 г. 896 д., въ 1897 г. 3075 д., въ 1898 г. 6958 д.; всего же съ начала дѣятельности Тульского Отдѣленія Банка до 1 января 1899 г., т. е. въ теченіе двѣнадцати лѣтъ крестьянами было куплено 25062 д. 2263 кв. с., стоимость конхъ опредѣлилась въ 2289937,65 р., причемъ 1916967 р. или около 84% выдано крестьянамъ въ ссуду и лишь 16%, т. е. 372970 р. 65 к. составляло доплату изъ ихъ собственныхъ средствъ. Наибольшее число сдѣлокъ было заключено въ Чернскомъ уѣздѣ—43 сд., наименьшее въ Епифанскомъ—6 сд., всего же по губерніи 258 сдѣлокъ; общее число душъ, купившихъ землю, равнялось 22124, изъ этого количества приходится на Тульскій уѣздъ . . . 4585 душъ.  
— Новосильскій. . . 3687 —





— Ефремовскій . . . . .	2810	—
— Чернскій . . . . .	2775	—
— Крапивенскій . . . . .	1485	—
— Одоевскій . . . . .	1379	—
— Каширскій . . . . .	1159	—
— Веневскій . . . . .	1031	—
— Епифанскій . . . . .	1003	—
— Бѣлевскій . . . . .	776	—
— Алексинскій . . . . .	763	—
— Богородицкій . . . . .	671	—

---

Всего . . . . . 22124 —

Въ среднемъ на одну душу приходилось отъ 0,82 десятины въ Крапивенскомъ и Епифанскомъ уѣздахъ до 2,24 д. въ Бѣлевскомъ; цѣна одной десятины колебалась отъ 38,45 р. въ Каширскомъ до 116,60 въ Ефремовскомъ.

## II. Подати и повинности.

Въ 1898 г. окладныхъ казенныхъ сборовъ и выкупныхъ платежей слѣдовало поступить—недоимки 4809503 р. 43 к. и оклада 2701508 р. 20 к., всего 7511011 р. 63 к., въ томъ числѣ:

Государственного поземельнаго налога . . . . .	170062	р. 53	к.
Налого съ недвижим. город. имущества . . . . .	79693	р. 38	к.
Государственного квартирнаго налога . . . . .	24510	р. 63	к.
Выкупныхъ платежей . . . . .	7236745	р. 9	к.

---

Итого . . . . . 7511011 р. 63 к.

Затѣмъ вновь причислено—47459 р. 23 к., исключено—2234228 р. 87 к., поступило—1694033 р. 6 к., т. е. об. 63% оклада, и къ 1 янв. 1899 г. оставалось въ недоимкѣ—3630208 р. 93 к.; такимъ образомъ, недоимка, сравнительно съ предшествовавшимъ годомъ, уменьшилась почти на 4 мил. руб., что произошло главнымъ образомъ вслѣдствіе исключенія и разсрочки болѣе 2 мил. руб. недоимокъ выкупныхъ платежей и частью вслѣдствіе сравнительно лучшаго поступления сборовъ въ 1898 г. противъ 1897 г., когда было взыскано лишь 43% оклада.

Недоимокъ разсроченныхъ, подлежащихъ къ поступленію въ будущихъ годахъ и отсроченныхъ до конца выкупа, состояло къ 1 января 1898 г. 551654 р. 91 к., затѣмъ вновь причислено 2211649 р. 18 к., исключено 50571 р.





53 к., взыскано 423 р. 95 к. и къ 1 янв. 1899 г. осталось, таковых недоимокъ—2712308 р. 61 к.

Другихъ неокладныхъ взысканій по различнымъ вѣдомствамъ къ 1 янв. 1898 г. состояло 2643946 р. 93 к. къ этой суммѣ вновь причислено 207720 р. 63 к., затѣмъ исключено—39710 р. 56 к., взыскано 212867 р. 37 к. и оставалось къ 1 января 1899 г.—2596089 р. 63 к. и недоимокъ зачисленныхъ безъ обозначенія лицъ, съ которыхъ онѣ должны быть взысканы по вѣдомству Министерства Юстиціи и недоимокъ вообще разсроченныхъ и отсроченныхъ 43145 р. 98 к. Такимъ образомъ, къ 1 января 1899 г. всего с стояло за населеніемъ окладныхъ и неокладныхъ сборовъ—10424029 р. 36 к., изъ нихъ оклада—1438372 р. 80 к. и недоимокъ 8985656 р. 56 к.; послѣдняя сумма распредѣляется по уѣздамъ такимъ образомъ:

У ъ з д ы.	НЕДОИМОКЪ.	
	Рубли.	Коп.
Ефремовскій . . . . .	2116810	9
Богородицкій . . . . .	1441785	85
Новосильскій . . . . .	1418896	55
Чернскій . . . . .	1054647	4
Епифанскій . . . . .	922966	20
Веневскій . . . . .	667875	6
Крапивенскій . . . . .	471032	32
Каширскій . . . . .	345928	75
Алексинскій . . . . .	300830	80
Тульскій . . . . .	107932	8
Одоевскій . . . . .	92278	75
Бѣлевскій . . . . .	44652	86
Итого . . . . .	8985656	56

**Акцизные сборы.** Сумма всѣхъ акцизныхъ доходовъ, поступившихъ по Тульской губерніи въ 1898 г., составляла 5488541 р. 4 к., по сравненію съ предшествовавшимъ годомъ болѣе на 295382 р. 15 к. или на 5,7%, причемъ увеличеніе это коснулось, главнымъ образомъ, питей-

наго дохода, которымъ и покрываются всѣ другіе виды недопущенія акциза въ отчетномъ году. Общее поступленіе акцизныхъ доходовъ сводится къ тремъ основнымъ категоріямъ: а) питейному доходу въ суммѣ 5317064 р. 33 к., б) табачному въ суммѣ 31846 р. и, наконецъ, в) сахарному въ суммѣ 139630 р. 71 к. Сравнительная характеристика указанныхъ цифровыхъ данныхъ по отношенію къ 1897 году представляетъ нижеслѣдующіе выводы: 1) въ общей цифрѣ поступленія акциза по всѣмъ видамъ первой категоріи противъ предшествовавшаго года находимъ значительное увеличеніе въ 297588 р. 6 к. или 5,9%. Въ отдѣльныхъ рубрикахъ питейнаго дохода увеличеніе послѣдовало: по поступленію акциза съ вина и спирта на 299780 р. 54 к. или на 6,4%, патентнаго сбора съ заведеній для выдѣлки и продажи напитковъ на 6533 р. 56 к. или на 2,1% и взысканій за нарушеніе устава о питейномъ сборѣ на 374 р. 18 к. или на 11,3%; и уменьшеніе же по дополнительному акцизу съ водочныхъ издѣлій на 7883,22 р. или на 27,2% и акциза съ цивомедоваренія на 1217 р. или на 16,4%. Насколько можно было прослѣдить, причины увеличенія въ поступленіи акциза съ вина и спирта таковы: 1) въ противоположность 1897 году необходимо прежде всего указать на перевзносъ уплаты отсроченнаго акциза по винокуреннымъ заводамъ, 2) въ теченіе отчетнаго года изъ губерніи вывезено было вина съ оплатой акциза на мѣстѣ почти на 600000% или на 15000 ведеръ болѣе, чѣмъ въ предыдущемъ году, 3) что касается мѣстнаго потребленія вина, то сравнительно большее израсходованіе это объясняется по видимому развитіемъ питейной торговли на всемъ протяженіи вновь строящихся желѣзныхъ дорогъ—Данково-Смоленской и Павелець-Московской съ вѣткою на г. Веневъ, пересекающихъ въ своемъ направленіи среднюю и сѣверо-восточную части Тульской губерніи, а также и на тѣхъ дорогахъ, которыя идутъ къ чугунно-плавильнымъ заводамъ, расположеннымъ въ Тульскомъ и Одоевскомъ уѣздахъ, гдѣ происходила за послѣдній годъ усиленная дѣятельность по разработкѣ и эксплуатаціи желѣзной руды.

Увеличеніе патентнаго сбора съ заведеній для выдѣлки и продажи напитковъ находитъ себѣ опредѣленное объясненіе въ большемъ количествѣ выбранныхъ въ 1898 г. патентовъ на винокуренные заводы и особенно на внѣгородскіе трактиры и винныя лавки.

Ноконце, сравнительное увеличеніе въ рубрикахъ взысканій за нарушеніе устава объ акцизныхъ сборахъ нельзя не отнести къ числу случайныхъ явленій, хотя и имѣющихъ за собою нѣкоторое основаніе, ввиду



рактрныхъ условій, которыя болѣе или менѣе способствовали развитію питейной торговли вообще. Какъ выше было упомянуто, уменьшеніе въ общемъ поступленіи питейнаго дохода падаетъ исключительно на двѣ рубрики этой категоріи: а) дополнительнаго акциза съ водочныхъ издѣлій и б) акциза съ пиво-медоваренія. О причинахъ уменьшенія въ сборѣ дополнительнаго акциза съ водокъ изложено выше (см. фабричная и заводская промышленность), что же касается уменьшенія акцизнаго дохода съ пиво-медоваренія, то слѣдуетъ замѣтить, что едвали не самой главной и существенной причиной этого факта является увеличивающаяся съ каждымъ годомъ конкуренція Московскихъ и Смоленскихъ заводовъ, которые изъ своихъ оптовыхъ складовъ въ Тулѣ выпускаютъ въ продажу по сравнительно низкимъ цѣнамъ пиво по качеству выше мѣстнаго.

II) Вторая группа или категорія—табачнаго дохода—въ отчетномъ году дала уменьшеніе противъ предшествовавшаго года въ общемъ на 6972 р 6 к или почти на 18%, которые должны быть отнесены всецѣло къ дефициту рубрики акциза съ табачныхъ издѣлій—въ 8149 р. 18 к, или около 100%. Такой недоборъ акциза съ табачныхъ издѣлій въ данномъ случаѣ непосредственно связанъ съ прекращеніемъ фабричнаго производства, вслѣдствіе закрытія единственной существовавшей въ губерніи табачной фабрики.

Въ остальныхъ рубрикахъ табачнаго дохода, касающихся поступленія патентнаго сбора и взысканій за нарушеніе табачнаго устава, замѣтно нѣкоторое увеличеніе: перваго на 1160 р. или 3,8%, вслѣдствіе увеличенія числа заведеній для торговли табачными издѣліями, а втораго на 17 р. 12 к. или 23%, вслѣдствіе чисто случайныхъ причинъ.

III) Общее поступленіе сахарнаго дохода увеличилось на 4766 р. 15 к. или 3,5%. Сумма эта состоитъ изъ акциза съ сахарнаго песка въ 4116 р. 63 к. и патентнаго сбора съ сахарныхъ заводовъ—649 р. 52 к., процентное отношеніе которыхъ даетъ для перваго—3,2% и втораго 16,1% въ пользу отчетнаго года. Принимая однако во вниманіе сравнительное уменьшеніе производства на обоихъ заводахъ—свекло сахарномъ и рафинадномъ, этотъ кажущійся излишекъ въ поступленіи сахарнаго дохода въ суммѣ 4766 р. 15 к. строго нельзя признать положительной величиной для 1898 года, такъ какъ въ ней, согласно опредѣлившимся при расчетѣ условіямъ, заключается собственно перевзносъ акциза вмѣстѣ съ патентнымъ сборомъ за сахаръ, выработанный въ концѣ 1897 года.



**О городскихъ доходахъ и расходахъ.** Въ отчетномъ году городскихъ доходовъ дѣйствительно поступило—622013 р. 14 к., менѣе предшествовавшаго года на 9½ тыс. руб.; въ частности же, по городамъ Тулѣ, Алексину, Каширѣ, Богородицку и Черни наблюдается увеличеніе, по остальнымъ же городамъ болѣе или менѣе значительное уменьшеніе, особенно по городу Ефремову, въ которомъ доходы сравнительно съ предшествовавшимъ годомъ уменьшились почти на 50 тысячъ, главнымъ образомъ вслѣдствіе уменьшенія доходовъ чрезвычайныхъ; обыкновенно же доходы, какъ по отдѣльнымъ городамъ, такъ и въ общемъ итогѣ почти не измѣнились (въ отчетномъ году таковыхъ доходовъ поступило на 4 тыс. р. болѣе).

Изъ доходовъ обыкновенныхъ первое мѣсто занимаютъ поступления съ продажи недвижимыхъ имуществъ и оброчныхъ статей—153566 р. 48 к. (болѣе 1897 г. на 11 тыс. руб.) т. е. 40% обыкновенныхъ доходовъ или ок. 25% всѣхъ доходовъ; затѣмъ слѣдуетъ оцѣночный сборъ съ недвижимыхъ имуществъ—до 80 тыс. руб. или 21% обыкновенныхъ или ок. 13% всѣхъ доходовъ; за этимъ сборомъ слѣдуютъ поступления съ трактирныхъ заведеній, постоянныхъ дворовъ и съѣстныхъ лавочекъ—71½ тыс. руб. (менѣе предшествовавшаго года на 6 тыс. руб.) т. е. ок. 19% обыкновенныхъ или 11½% всѣхъ доходовъ, затѣмъ сборъ съ документовъ на право производства торговли и промысловъ—ок. 23½ тыс. руб. (менѣе 1897 г. на 3½ тыс. руб.)—т. е. ок. 7½% обыкновенныхъ или 4½% всѣхъ доходовъ; сборъ съ засвидѣтельствванія прочета и представленія ко взысканію различныхъ взносовъ—нѣсколько болѣе 12 тыс. (менѣе 1897 г. на одну тысячу руб.) т. е. 3,1% обыкновенныхъ или ок. 2% всѣхъ доходовъ; остальные обыкновенныя поступления сравнительно незначительны и въ общемъ равнялись—ок. 28 тыс. р. (въ частности же получено съ лошадей и экипажей, содержимыхъ частными лицами въ г. Тулѣ—66880 р. 78 к., за клейменіе мѣръ и вѣсовъ въ Тулѣ—5784 р. 52 к., съ привозимыхъ въ городъ Тулу и Богородицкѣ и отвозимыхъ изъ нихъ товаровъ—3381 р. 63 к., съ извознаго и перевознаго промысловъ въ гг. Тулѣ, Ефремовѣ и Богородицкѣ—2970 р. 6 к., за проходъ и проѣздъ по городскимъ сооруженіямъ и за стоянку судовъ въ гг. Тулѣ, Бѣлевѣ, Алексинѣ и Каширѣ—2950 р. 27 к., съ аукціонныхъ продажъ движимаго имущества въ г.г. Тулѣ и Веневѣ—134 р. 9 к.; наконецъ, мелочныхъ поступленій было—5572 р. 19 к.



Изъ доходовъ чрезвычайныхъ на пособия отъ казны (по всѣмъ городамъ, за исключеніемъ Богородицка, Ефремова, Новосилъ, Крапивны и Одоева) приходится 56923 р. 54 к., т. е. ок. 20% чрезвычайныхъ или 9% всѣхъ доходовъ; на пособия изъ мѣстныхъ земскихъ сборовъ—1560 р. и на поступления изъ разныхъ другихъ источниковъ—ок. 150 тыс. руб., т. е. ок. 3% чрезвычайныхъ или 24% всѣхъ доходовъ; въ томъ числѣ: по г. Тулѣ - 95741 р. 83 к. (изъ нихъ 35693 р. 10 к. съ городской скотобойни, 18931 р. 53 к. отъ эксплуатаціи городского водопровода, 19 тыс. отъ Тульского Общества взаимнаго страхованія отъ огня и купца Д. Е. Шеметова на усиленіе оборотныхъ средствъ городского ломбарда, 19160 руб. позаимствовано изъ частныхъ суммъ и изъ суммъ на квартирное довольствіе войскъ на покрытіе расходовъ по городскому хозяйству и благоустройству, 1375 руб. 54 к. съ владѣльцевъ недвижимыхъ имуществъ въ возмѣщеніе расхода по взиманію земскаго сбора, 606 р. отъ возчиковъ кирпича, дровъ и угля, 275 р. отъ Губернской Земской Управы въ пособіе на содержаніе приготовительнаго класса мужской гимназіи и 700 р. 60 к. составляло остатокъ налога и земскаго сбора съ недвижимыхъ обывательскихъ имуществъ).

Города владѣютъ слѣдующимъ количествомъ земли.

г. Тула . . . . .	2554 д.	270 кв. саж.	(выгонной).
— Алексинъ . . . . .	959 д.	1280 кв. саж.	(всей земли).
— Кашира . . . . .	215 д.	—	(свободной).
— Веневъ . . . . .	588 д.	1200 кв. саж.	(выгонной).
— Епифанъ . . . . .	415 д.	600 кв. саж.	
— Богородицкъ . . . . .	2213 д.	—	(свободной).
— Ефремовъ . . . . .	919 д.	2206 кв. саж.	(всей земли).
— Новосиль . . . . .	227 д.	1894 кв. саж.	(свободной).
— Чернь . . . . .	129 д.	2183 кв. саж.	(свободной).
— Крапивна . . . . .	252 д.	1688 кв. саж.	(свободной).
— Одоевъ . . . . .	519 д.	1760 кв. саж.	(свободной).
— Бѣлевъ . . . . .	1 д.	1212 кв. саж.	(свободной).
Итого . . . . .	8996 д.	2293 кв. саж.	

Расходъ въ въ отчетномъ году городами произведено—608045 р. 87 к., менѣе предшествовавшаго года на 20760 р. 53<sup>3</sup>/<sub>4</sub> к. и менѣе поступившихъ въ отчетномъ году доходовъ на 13967 р. 27 к.

Изъ отдѣльныхъ статей расходовъ первое мѣсто занимаютъ расходы на содержаніе городской полиціи и пожар-



нихъ командъ—121696 р. 48 к. или ок. 20%, затѣмъ содержаніе городского общественнаго управленія—74320 р. 35 к. или 12,2%, отопленіе и освѣщеніе тюремъ—60616 р. 94 к. или 10%, содержаніе учебныхъ заведеній—38681 р. 45 к. т. е. 6,4%, уплаты по городскимъ займамъ и обязательствамъ—29925 р. 96 к. или 4,9%, содержаніе и устройство мостовыхъ—19358 р. 56 к. или 3,1%, пособия казнь—17810 р. 39 к. т. е. ок. 3%, содержаніе городскихъ общественныхъ зданій и памятниковъ—17087 р. 92 к. или 2,8%, содержаніе благотворительныхъ и другихъ общественныхъ заведеній—16827 р. 6 к. или ок. 2,8%, отправленіе воинскаго постоя и другихъ воинскихъ потребностей—16447 р. 15 к. или 2,7%, по строительной части—13591 р. 59 к. или 2,2%, содержаніе городского врача и другихъ лицъ медицинской службы—8969 р. 21 к. или ок. 1½%, освѣщеніе городовъ—2800 р. 7 к. т. е. ок. ½% и выдача пенсій—996 р. 52 к. т. е. ок. 0,2%, затѣмъ на другія городскія надобности израсходовано—168916 р. 22 к. или ок. 28%, изъ нихъ 106599 р. 34 к. по г. Тулѣ (а именно—245 р. 23 к. на наемъ караула городскихъ луговъ и улучшеніе ихъ посредствомъ прочистки канавъ и срѣзки кочекъ—3706 р. 78 к., на очистку улицъ и площадей города и на ремонтъ и очистку существующихъ канавъ; 458 р. 96 к. на добавочное вознагражденіе нижнимъ чинамъ жандармскаго управленія, 2000 р. выдано въ награду лицамъ, состоящимъ на службѣ при Городскомъ Управленіи, 300 р. 85 к. израсходовано на изготовленіе билетовъ для извозчиковъ и другихъ промышленниковъ, 1045 р. отослано въ казну за телефонное сообщеніе, 2633 р. 22 к. на непредвидѣнные расходы и экстраординарныя надобности, 2468 р. 59 к. на содержаніе городскихъ садовъ и загороднаго парка, 24820 р. 97 к. на эксплуатацію городского водопровода, 1571 р. 1 к. на исправленіе прудовъ, колодцевъ и водокачныхъ насосовъ, 21299 р. 93 к. на содержаніе и эксплуатацію городскихъ скотобоенъ, 1048 р. 80 к. на вѣнокъ возложенный на гробъ умершаго Городскаго Головы П. А. Постникова, 600 р. выданы въ пособіе отъ города на устройство кустарно-промышленнаго музея, 11000 р. препровождены въ Тульскій городской ломбардъ на усиленіе оборотныхъ средствъ онаго, полученные отъ Тульскаго Общества Взаимнаго Страхованія отъ огня и купца Д. Е. Шеметова, 1500 р. препровождены въ Казначейство за содержаніе земли при такъ называемой Демидовской Плотинѣ, арендуемой городомъ у Тульскаго Оружейнаго завода, 32000 р. снесены расходомъ въ уплату



временныхъ позайствованій изъ суммъ на квартирное довольствіе войскъ и изъ частныхъ капиталовъ).

По губерньскому городу въ отчетномъ году поступило всего дохода 379792 р. 51 к., болѣе предшествовавшаго года на 22738 р., израсходовано же всего 363099 р. 57 к., болѣе 1897 г. на 5570 р.; общая сумма доходовъ превысила расходы на 16692 р. 94 к.

Сборъ съ купеческихъ свидѣтельствъ, съ прочихъ документовъ негильдскихъ и билетовъ и съ патентовъ, съ трактирныхъ заведеній и оцѣночный сборъ съ недвижимыхъ имуществъ взымались въ слѣдующихъ размѣрахъ:

Города.	Съ купеческихъ свидѣтельствъ.	Съ прочихъ документовъ негильдскихъ и билетовъ.	Съ патентовъ.	Съ трактирныхъ заведеній.	Оцѣночный сборъ съ недвижимыхъ имуществъ.
Тула . . .	15 <sup>0</sup> / <sub>0</sub> съ р. казенной пошлины.	10 <sup>0</sup> / <sub>0</sub>	25 <sup>0</sup> / <sub>0</sub>	580 р. (средній акцизъ).	10 <sup>0</sup> / <sub>0</sub> съ доходнаго руб.
Алексинъ .	15 <sup>0</sup> / <sub>0</sub>	10 <sup>0</sup> / <sub>0</sub>	20 <sup>0</sup> / <sub>0</sub>	1500 р. въ годъ.	<sup>1</sup> / <sub>2</sub> <sup>0</sup> / <sub>0</sub> со стоимости.
Кашира . .	15 <sup>0</sup> / <sub>0</sub>	10 <sup>0</sup> / <sub>0</sub>	20 <sup>0</sup> / <sub>0</sub>	34 0 р.	1 <sup>0</sup> / <sub>0</sub> съ руб. стоимости имущества и <sup>1</sup> / <sub>4</sub> <sup>0</sup> / <sub>0</sub> на содержаніе мостовыхъ.
Веневъ . .	15 <sup>0</sup> / <sub>0</sub>	10 <sup>0</sup> / <sub>0</sub>	20 <sup>0</sup> / <sub>0</sub>	250 р. (средн. годов. акцизъ) и 12 р. 86 к. съ постоянныхъ дворовъ.	<sup>1</sup> / <sub>4</sub> <sup>0</sup> / <sub>0</sub> со стоимости.
Египань . .	15 <sup>0</sup> / <sub>0</sub>	10 <sup>0</sup> / <sub>0</sub>	20 <sup>0</sup> / <sub>0</sub>	3000 р.	<sup>1</sup> / <sub>4</sub> <sup>0</sup> / <sub>0</sub> со стоимости.
Богородицкѣ.	15 <sup>0</sup> / <sub>0</sub>	10 <sup>0</sup> / <sub>0</sub>	15 <sup>0</sup> / <sub>0</sub>	2500 р.	<sup>1</sup> / <sub>4</sub> <sup>0</sup> / <sub>0</sub> съ оцѣночнаго р.

Ефремовъ .	15 <sup>0</sup> / <sub>100</sub>	10 <sup>0</sup> / <sub>100</sub>	20 <sup>0</sup> / <sub>100</sub>	2500 р.	
Новосиль .	15 <sup>0</sup> / <sub>100</sub>	10 <sup>0</sup> / <sub>100</sub>	25 <sup>0</sup> / <sub>100</sub>	1000 р.	1 <sup>0</sup> / <sub>100</sub> со- стоимости
Чернь . .	15 <sup>0</sup> / <sub>100</sub>	10 <sup>0</sup> / <sub>100</sub>	25 <sup>0</sup> / <sub>100</sub>	2335 р.	<sup>1</sup> / <sub>3</sub> <sup>0</sup> / <sub>100</sub> со стоимости.
Крапивна .	15 <sup>0</sup> / <sub>100</sub>	10 <sup>0</sup> / <sub>100</sub>	15 <sup>0</sup> / <sub>100</sub>	1650 р. и съ постоя- лыхъ дво- ровъ 90 р.	<sup>1</sup> / <sub>4</sub> <sup>0</sup> / <sub>100</sub> со стоимости.
Одоевъ . .	15 <sup>0</sup> / <sub>100</sub>	10 <sup>0</sup> / <sub>100</sub>	20 <sup>0</sup> / <sub>100</sub>	1800 р.	<sup>1</sup> / <sub>4</sub> <sup>0</sup> / <sub>100</sub> со стоимости.
Бѣлевъ . .	15 <sup>0</sup> / <sub>100</sub>	10 <sup>0</sup> / <sub>100</sub>		3740 р. 2 к. и съ посто- ялыхъ дво- ровъ 150 р.	по 42 <sup>1</sup> / <sub>2</sub> к. со 100 р. стоимости.

**Волостные и сельскіе расходы.** Волостныхъ и сельскихъ расходовъ въ отчетномъ году произведено было 1031028 р. 41 к., въ томъ числѣ 384959 р. 15 к. волостныхъ и 646069 р. 26 к. сельскихъ.

По размѣрамъ суммы расхода распредѣляются слѣдующимъ образомъ:

1) Волостные:

Содержанія волостнаго управленія . . . . .	308346 р. 16 к.
Содержаніе сотскихъ и десятскихъ . . . . .	21840 р. 49 к.
Содержаніе почты . . . . .	10167 р. 88 к.
Расходы по воинской повинности . . . . .	9920 р. 60 к.
Содержаніе училищъ . . . . .	8227 р. 51 к.
Поддержаніе церквей . . . . .	2040 р. 60 к.
Медицинская часть . . . . .	1792 р. 74 к.
Пожарная часть . . . . .	931 р. 1 к.
Пособія гласнымъ и присяжнымъ . . . . .	889 р. 93 к.
Содержаніе мостовъ . . . . .	798 р. — к.
Общественное призрѣніе. . . . .	484 р. 90 к.
Разные расходы . . . . .	19519 р. 33 к.
Итого. . . . .	384959 р. 15 к.

## 2) Сельскіе:

Содержаніе пастуховъ . . . . .	229607 р. 55 к.
Содержаніе сельскаго управленія . . . . .	156201 р. 73 к.
Содержаніе училищъ . . . . .	58644 р. 13 к.
Поддержаніе церквей . . . . .	42994 р. 72 к.
Пожарная часть . . . . .	33257 р. 23 к.
Содержаніе десятскихъ . . . . .	31328 р. 56 к.
Дорожная и подводная повинность . . . . .	16727 р. 76 к.
Воинская повинность . . . . .	9734 р. 60 к.
Общественное призрѣніе. . . . .	3417 р. 75 к.
Разные расходы . . . . .	64155 р. 23 к.
Итого. . . . .	646069 р. 26 к.

**Натуральные повинности.** Въ Тульской губерніи существуютъ слѣдующія натуральные повинности: дорожная, подводная, квартирная и воинская.

*Дорожная.* Проселочныя дороги, пролегающія на земляхъ крестьянскихъ обществъ и землевладѣльцевъ, исправляются тѣми и другими натурою; исправленіе большихъ дорогъ и сооруженій на нихъ мостовъ лежитъ на обязанности земства.

*Подводная.* Подводная повинность относительно полицейскихъ чиновниковъ и судебного слѣдователя переведена на денежную; за прогоны же подводы назначаются земскими управами для своза арестантовъ и проходящихъ нижнихъ чиновъ.

*Квартирная.* Въ губернскомъ городѣ расположены слѣдующія части войскъ: Штабъ 17 Армейскаго Корпуса (27 ниж. ч.), Управление Начальника Артиллеріи 17 Армейскаго Корпуса (15 н. ч.), 11 й пѣхотный Псковскій полкъ (1677 н. ч.), 12 й пѣхотный Великолуцкій полкъ (1762 н. ч.), Тульская Конвойная Команда (67 н. ч.), Управление Тульского Уѣзднаго Воинскаго Начальника (44 н. ч.), Тульскій Мѣстный Лазаретъ (85 н. ч.), при ИМПЕРАТОРСКОМЪ Тульскомъ Оружейномъ Заводѣ—3 н. ч., Тульскій Отдѣлъ Ручнаго Оружія (55 н. ч.), при Тульской Оружейной Школѣ—3 н. ч., Тульская Инженерная Дистанція (5 н. ч.), Тульское Губернское Жандармское Управление (17 н. ч.), при Тульскомъ продовольственномъ магазинѣ—9 н. ч., Управление Коменданта ст. Тула (2 н. ч.) и Тульское Отдѣленіе Самарскаго Жандармскаго Полицейскаго Управленія ж. д. (8 н. ч.)—всего 3743 ниж. чин.

Въ уѣздныхъ городахъ имѣются Управленія уѣздныхъ воинскихъ начальниковъ, Конвойныя команды и кад-



ры Государственнаго ополченія—всего въ уѣздныхъ городахъ числилось нижнихъ чиновъ:

въ Алексинѣ . . . . .	25 ч.
— Каширѣ . . . . .	28 —
— Веневѣ . . . . .	30 —
— Епифани . . . . .	26 —
— Богородицкѣ . . . . .	41 —
— Ефремовѣ . . . . .	42 —
— Новосили . . . . .	33 —
— Черни . . . . .	38 —
— Крапивнѣ . . . . .	34 —
— Огоевѣ . . . . .	31 —
— Бѣлевѣ . . . . .	29 —
Итого . . . . .	357 —

Нижніе чины всѣхъ войскъ расположены въ городскихъ казарменныхъ помѣщеніяхъ; офицеры же и классные чиновники получаютъ квартирныя деньги и живутъ въ наемныхъ квартирахъ.

Проходящихъ войскъ въ 1898 г. было чрезъ Крапивенскій уѣздъ 620 ч., Новосильскій—52-й драгунскій Нѣжинскій полкъ, Алексинскій—1-й, 2-й дивизионы 3-ей артиллерійской бригады, Бѣлевскій—290 ч., Ефремовскій—491 чел.

Проходящія войска помѣщались главнымъ образомъ въ обывательскихъ квартирахъ (частью же при Управленіяхъ Уѣздныхъ Военскихъ Начальниковъ).

Въ отчетномъ году воинскій наборъ начался 21 Октября и кончился 8 Ноября; наибольшая продолжительность дѣйствій въ участкахъ опредѣлилась въ 7 дней (въ Ефремовскомъ уѣздѣ).

Всего подлежало призыву—17837 ч., менѣе 1897 г. на 159 ч.; въ числѣ внесенныхъ въ списки находилось—имѣвшихъ право на льготу по семейному положенію—8097 ч. или 45,4% (въ предшествовавшемъ году ок. 47%); изъ числа призываемыхъ лицъ получило отсрочку на окончаніе образованія 64 чел., освобождено отъ жеребья, какъ заявившихъ желаніе исполнить воинскую повинность въ качествѣ вольноопредѣляющихся—19 ч. и освобождено совсѣмъ отъ воинской повинности (по ст. 79)—32 ч. При осмотрѣ и приѣмѣ для пополненія назначеннаго числа новобранцевъ, признано совсѣмъ неспособными къ военной службѣ—1012 чел., признано годными къ зачисленію въ ратники ополченія 2 разряда—1224 ч., назначено отсрочекъ по не-



возмужалости и для излеченія болѣзней—1637 лицамъ, отсрочено вслѣдствіе нахождения подъ слѣдствіемъ и судомъ —25 лицамъ, отправлено на испытаніе—201, назначено къ переосвидѣтельствуванію—20 лицъ и не явилось къ исполненію призыва 232 лица.

Затѣмъ принято въ войска 4553 чел.. болѣе 1897 г. на 128 чел. Въ числѣ принятыхъ заключалось:

	Въ 1898 г.		Въ 1897 г.	
	Число.	%.	Число.	%.
Имѣвшихъ право на льготу. . . . .	161	3,5	315	7
Женатыхъ . . . . .	2152	47,3	2249	51
Имѣющихъ право на сокращенные сроки службы. . . . .	790	17,4	590	13
Умѣющихъ читать и писать, или только читать. . . . .	2087	45,8	2078	47
Мѣрою роста свыше 2 арш. 5 верш.	1857	40,8	1726	39

За пополненіемъ контингента при освидѣтельствovanіи прочихъ призывавшихся лицъ—зачислено въ ратники ополченія 1-го разряда—3538 ч., 2-го разряда—4693 ч., признано совсѣмъ неспособными—351 ч., не явилось къ освидѣтельствуванію—236 ч.

Въ отчетномъ году расходы по призыву и приему на службу и на содержаніе городскихъ и уѣздныхъ присутствій опредѣлились въ 17379 р. 2 к. (болѣе 1897 г. на 204 р. 4 к.); для пополненія означенной суммы поступило изъ казны 5379 р. 2 к. и изъ земскихъ сборовъ—12000 р.

### III. Общественное благоустройство и благочиніе.

**Почты.** Въ 1898 г. въ Тульской губерніи находилось почтово-телеграфныхъ, почтовыхъ и телеграфныхъ учреждений—45, изъ нихъ почтово-телеграфныхъ конторъ 13 и отдѣленій почтово-телеграфныхъ 9 и почтовыхъ—23; служащихъ въ этихъ учрежденіяхъ было 314 чел., изъ нихъ чиновниковъ 179 и нижнихъ служителей 135; конныхъ станцій имѣлось 16 съ комплектомъ 97 лошадей; въ отчетномъ году Верховское, Скуратовское и Хомутовское почтовые отдѣленія были преобразованы въ почтово-телеграфныя.

Дѣятельность почтово-телеграфныхъ и почтовыхъ учреждений Тульской губерніи выразилась въ слѣдующихъ числовыхъ данныхъ: по внутренней корреспонденціи: посту-





шло для доставки и раздачи мѣстной корреспонденціи—простыхъ и заказныхъ писемъ, бандерольныхъ отправлений и абонементныхъ повременныхъ изданій—173727, болѣе 1897 г. на 499 и денежныхъ и цѣнныхъ пакетовъ—1795 на сумму 104879 р. болѣе предшествовавшаго года на 206 р.; отправлено иногородней корреспонденціи абонементныхъ повременныхъ изданій—121940 (болѣе 1897 г. на 80) и денежныхъ и цѣнныхъ пакетовъ, денежныхъ переводовъ и цѣнныхъ посылокъ—173540 на сумму 34293614 р. (болѣе 1897 г. на 867565 р.); получено корреспонденціи—писемъ, бандерольныхъ отправлений, абонементныхъ повременныхъ изданій, заказныхъ отправлений и посылокъ безъ цѣны—4863178, болѣе предшествовавшаго года на 108272, и денежныхъ и цѣнныхъ пакетовъ и посылокъ—388028 на сумму 36802596 р. (болѣе 1897 г. на 557162 р.). По международной корреспонденціи отправлено писемъ, бандерольныхъ и заказныхъ отправлений и посылокъ безъ цѣны—15634 и денежныхъ и цѣнныхъ пакетовъ и посылокъ 941 на сумму 112268 р. (болѣе 1897 г. на 2572 р.); получено же писемъ, бандерольныхъ отправлений, абонементныхъ повременныхъ изданій и посылокъ безъ цѣны—41260 и денежныхъ и цѣнныхъ пакетовъ и посылокъ 379 на сумму 22272 р. (болѣе 1897 г. на 181 р.).

Цѣнностей въ переходящей корреспонденціи съ почтами перевезено на сумму 92201187 р. (болѣе предшествовавшаго года на 8114 р.).

По телеграфной корреспонденціи въ отчетномъ году отправлено телеграммъ (внутреннихъ и международныхъ) 75284 (болѣе 1897 г. на 3470), и получено 87165, болѣе предшествовавшаго года на 1374. Переходящихъ депешъ было 223465.

Въ г. Тулѣ имѣется телефонное учрежденіе, которое дѣйствуетъ съ 1892 г.; телефонныхъ аппаратовъ въ отчетномъ году было 152.

Доходъ почтово-телеграфныхъ учрежденій равнялся 834048 р.; изъ нихъ съ почтовой корреспонденціи поступило—599758 р., съ телеграфной—216597 р. и отъ эксплуатаціи телефонныхъ сообщеній—17693 р.; сравнительно съ 1897 г., доходы уменьшились на 4769 р.; израсходовано въ отчетномъ году 361775 р. (болѣе 1897 г. на 2129 р.), изъ нихъ 296052 р. на содержаніе личного состава и 65723 р. на наемъ помѣщеній, содержаніе батарей, канцелярскіе и другіе расходы.





Такимъ образомъ, чистая прибыль отчетнаго года выразилась въ 472273 р. (на 6898 р. менѣе таковой же прибыли предшествовавшаго года).

**Дороги, мосты и переправы.** По ремонту казенныхъ шоссе — Подольско-Харьковскаго и Воронежскаго — находящихся въ вѣдѣніи Тульскаго Губернскаго Земства, въ отчетномъ году изъ земскихъ суммъ израсходовано съ 1 января по 1 ноября 1898 г. — 67085 р. 72 к., считая въ томъ числѣ и административные расходы, болѣе предшествовавшаго года на 6280 р. 93 к.

По ремонту 12 земскихъ шоссе за то же время израсходовано:

по Крапивенскому . . . . .	4681 р. 67 к.
— Новосильскому . . . . .	1870 р. 36 к.
— Епифанскому . . . . .	2087 р. 68 к.
— Клекотовскому . . . . .	333 р. 75 к.
— Сергіевскому . . . . .	850 р. 49 к.
— Каширскому . . . . .	1764 р. 95 к.
— Колпенскому . . . . .	293 р. 95 к.
— Верховскому . . . . .	454 р. 31 к.
— Туха—Одоевъ . . . . .	1584 р. 47 к.
— Бѣлевъ—Кресты . . . . .	2193 р. 42 к.
— Ефремовъ—Лебедянь . . . . .	402 р. 90 к.
— Веневъ—Тула (Засѣка) . . . . .	196 р. — к.
Общіе расходы по всемъ шоссе . . . . .	3171 р. 48 к.
<u>Всего . . . . .</u>	<u>18795 р. 45 к.</u>

Движеніе денежныхъ суммъ дорожнаго капитала за отчетный періодъ (по 1 ноября 1898 г.) представляется въ слѣдующемъ видѣ: къ 1 янв. 1898 г. оставалось въ наличности—114858 р. 58 к.; по 1 ноября поступило недоимокъ и оклада—114537 р. 48 к., итого по 1 ноября было въ наличности—229396 р. 6 к. По 1 ноября отослано въ Уѣздную Управу на расходы по сооруженіямъ—57202 р. 93 к., израсходовано на исполненіе техническихъ работъ по дорожнымъ сооруженіямъ, производимымъ за счетъ дорожнаго капитала, со включеніемъ расходовъ на содержаніе двухъ инженеровъ и двухъ чертежниковъ и приглашаемыхъ на время въ помощь студентовъ—9420 р. 55 к., всего 66623 р. 48 к.; затѣмъ къ 1 ноября оставалось 162772 р. 58 к.; изъ этой суммы подлежитъ къ перечисленію въ Губернскій земскій сборъ, взятыхъ Тульскою Уѣздною Управою, изъ отчисленій сего сбора въ 1898 г. на устройство дорожныхъ сооруженій въ Тульскомъ уѣздѣ—12245 р. 27 к.; такимъ

образомъ, на 1 ноября 1898 г. свободная наличность дорожнаго капитала опредѣлялась въ 150527 р. 31 к.

Арендной платы за право взиманія шосейнаго сбора съ проѣзжающихъ чрезъ заставы на земскихъ шоссе оказалось въ поступленіи 8414 р. 50 к.; право взиманія шосейнаго сбора на всѣхъ заставахъ, устроенныхъ на казенныхъ шосейныхъ дорогахъ, было сдано съ торговъ на одинъ годъ за годовую арендную плату 10033 руб

**Тюремные замки.** Въ тюрьмахъ Тульской губерніи въ отчетномъ году содержалось арестантовъ 7538 мужч. и 1211 женщ.; въ теченіи 1898 г. выбыло 6878 мужч. и 1152 женщ. и къ 1 января 1899 г. оставалось 660 мужч. и 59 женщ.

По уѣздамъ арестанты распредѣлялись слѣдующимъ образомъ:

Въ тюрьмахъ.	Содержалось въ 1898 г.		Выбыло въ 1898 г.		Къ 1 января 1899 г. состояло.	
	м.	ж.	м.	ж.	м.	ж.
Тульской . . . . .	5371	918	5096	890	275	28
Алексинской . . . . .	177	23	143	19	34	4
Каширской . . . . .	87	17	61	12	26	5
Веневской . . . . .	141	21	109	18	32	3
Елифанской . . . . .	154	23	121	20	33	3
Богородицкой . . . . .	247	23	223	20	24	3
Ефремовской . . . . .	292	54	252	54	40	—
Новосильской . . . . .	156	19	122	17	34	2
Чернской . . . . .	164	11	116	10	48	1
Кранивенской . . . . .	369	51	307	45	62	6
Одоевской . . . . .	282	40	253	37	30	3
Бѣлевской . . . . .	97	11	75	10	22	1
Итого . . . . .	7538	1211	6878	1152	660	59

Этапные пункты на пути слѣдованія арестантовъ имѣются въ слѣдующихъ мѣстахъ:

1) въ Тульскомъ уѣздѣ—по тракту на г. Веневъ въ селѣ Авишинѣ Авишинской волости.

2) въ Богородицкомъ—при ст. Узловая Сызрано-Вяземской жел. дороги.

3) въ Новосильскомъ—въ с. Залегощи близъ ст. Залегощъ Орловско-Грязской ж. д.

4) въ Каширскомъ—въ с-цѣ Леловѣ Колтовской вол. и с-цѣ Мартемьяновѣ Кончинской вол.

5) въ Веневскомъ—въ селахъ Подхожемъ той-же вол., Толстыхъ той-же вол., Мелынѣ Косяевской вол. и дер. Горшковскихъ выселкахъ Васильевской вол. и

6) въ Крапивенскомъ—близъ ст. Ясенки Московско-Курской ж. д.

Общее число сутокъ, проведенныхъ арестантами на работахъ, въ отчетномъ году равнялось 59478<sup>1</sup>/<sub>2</sub> (болѣе предшествовавшаго года на 6585<sup>1</sup>/<sub>2</sub> сут.); изъ нихъ 22609<sup>1</sup>/<sub>2</sub> сут. приходится на работы наружныя, въ тюремной оградѣ, 8424 с. на работы внутреннія, въ мастерскихъ и камерахъ; и 28445 сут. на работы по тюремному хозяйству.

По числу рабочихъ дней на первомъ мѣстѣ стоитъ Тульская губернская тюрьма—22748 с. (менѣе 1897 г. на 299 с.), затѣмъ слѣдуютъ: Богородицкая тюрьма—8713 с., Веневская—5113<sup>1</sup>/<sub>2</sub>, Каширская—3922 с., Одоевская—3827 с., Чернская—3687 с., Крапивенская—2734 с., Бѣлевская—2514 с., Епифанская—2390<sup>1</sup>/<sub>2</sub> с., Новосильская—1540<sup>1</sup>/<sub>2</sub> с., Ефремовская—7365 с. и Алексинская—924 с.

За работы, произведенныя арестантами, поступило всего 9884 р. 91 к. (болѣе 1897 г. на 2168 р. 93 к.), въ томъ числѣ 8425 р. 11 к. за работы наружныя и 1459 р. 80 к. за работы внутреннія.

**Расколъ.** Раскольниковъ и сектантовъ въ Тульской губерніи въ 1898 г. было 4143 чел., менѣе предшествовавшаго года на 49 чел.; изъ нихъ имѣлось:

поповцевъ . . . . .	1883 ч.
безпоповцевъ поморцевъ . . . . .	904 —
австрийскаго толка . . . . .	439 —
скопцовъ . . . . .	361 —
хлыстовъ . . . . .	347 —
нѣтовцевъ . . . . .	119 —
оедосѣевцевъ безпоповскаго согласія . . . . .	90 —

---

Всего . . . . . 4143 ч.

**Народная нравственность.** Въ отчетномъ году Тульскимъ Окружнымъ Судомъ было разобрано по разнаго рода преступленіямъ 305 дѣлъ, по коимъ осуждено 302 лица, менѣе предшествовавшаго года на 4 лица; осужденные распредѣлялись по сословіямъ:



крестьянъ . . . . .	259 чел. или 85,7 %
мѣщанъ . . . . .	36 — — 11,9 —
купцовъ . . . . .	2 — — 0,7 —
почетныхъ гражданъ . . . . .	2 — — 0,7 —
другихъ сословій . . . . .	3 — — 1,0 —
Итого. . . . .	302 чел. — 100 %

по возрасту:

отъ 21 г. до 50 лѣтъ —	224 чел. или 74,2 %
— 50 — 70 —	51 — — 16,9 —
— 17 — 21 —	23 — — 7,6 —
болѣе 70 лѣтъ . . . . .	3 — — 1,0 —
менѣе 17 лѣтъ . . . . .	1 — — 0,1 —
Итого. . . . .	302 чел. 100 —

Наибольшее число осужденныхъ приходится на преступленіе противъ личности (смертоубійство, нанесеніе увѣчья, ранъ и пр., оскорбленіе чести и цѣломудрія женщинъ) — 156 лицъ или 51,7%; затѣмъ на преступленія должностныхъ лицъ, чиновниковъ, превышеніе и бездѣйствіе власти, присвоеніе власти и неуваженіе къ присутственнымъ мѣстамъ — 84 л. или 27,8%; по остальнымъ преступленіямъ осуждено — 62 л. или 20,5%.

**Пожары.** Въ пожарномъ отношеніи отчетный годъ былъ значительно благопріятнѣе предшествовавшаго; всего въ 1898 г. было 941 пожаръ, истребившіе 2265 строевнй и принесшіе населенію 1286330 р. убытка; сравнительно съ 1897 годомъ, число пожаровъ уменьшилось на 322, число сгорѣвшихъ строеній на 1858 и сумма убытковъ на 562721 р. По временамъ года пожары распредѣлялись слѣдующимъ образомъ:

	Число пожаровъ.	Число сгорѣвшихъ строеній.	Сумма убытковъ.
Весною. . . . .	246	730	359341 р.
Лѣтомъ . . . . .	368	1022	446416 р.
Осенью . . . . .	210	358	422644 р.
Зимою . . . . .	117	156	58030 р.
Всего . . . . .	941	2265	1286330 р.

Наибольшее число пожаровъ произошло отъ неосторожности — 489 или 51,9%, затѣмъ, отъ дурнаго устройства печей и трубъ — 150 или 15,9%, отъ поджога — 120 или

12,8%, отъ молніи 62 или 6,6%, наконецъ отъ неизвѣстныхъ причинъ 120 или 12,8%.

Устройство пожарной части въ городахъ Тульской губерніи представляется въ слѣдующемъ видѣ—пожарныя команды состояли изъ 227 чел., въ томъ числѣ 205 чел. было наемныхъ и 22 чел. выборныхъ отъ городскихъ обществъ; лошадей съ упряжью имѣлось—189 (изъ нихъ 20 поставляемыхъ по наряду), трубъ, брандспойтовъ и гидropультовъ—59 и рукавовъ къ нимъ 85 и 250 арш. (въ г. Богородицкѣ), дрогъ—лѣтнихъ 116 и зимнихъ—83, бочекъ и чановъ—94, ведеръ и ушатовъ—163, парусовъ и щитовъ—43, лѣстницъ—41, багровъ и крюковъ—125 и топоровъ, ломовъ, лопатъ и виль—78. На содержаніе пожарной части городами въ отчетномъ году израсходовано—49558 р. 11 к., болѣе 1897 г., на 7494 р. 44 к.

Организованное въ 1892 году въ г. Богородицкѣ вольное пожарное общество продолжало свои дѣйствія и въ отчетномъ году. Общество состоитъ изъ 29 дѣйствительныхъ членовъ; имѣетъ пять подвижныхъ пожарныхъ обозовъ съ различными огнегасительными инструментами; общество существуетъ на частная пожертвованія, членскія взносы и субсидіи отъ города и земства. Возникшее въ 1894 г. по примѣру Богородицкаго, добровольное пожарное общество въ поселкѣ при ст. Условая Сызрано Вяземской ж. д. (въ томъ-же Богородицкомъ уѣздѣ), существовало и въ настоящемъ году и имѣетъ въ своемъ распоряженіи двѣ пожарныхъ трубы и другіе огнегасительные инструменты.

Въ селеніяхъ вообще не имѣется достаточнаго количества огнегасительныхъ снарядовъ, чѣмъ и объясняется опустошительность пожаровъ въ деревняхъ; другою причиною распространенія пожара послѣ его начала можно считать отсутствіе сильныхъ рабочихъ рукъ, такъ какъ бѣольшая часть случаевъ пожара происходитъ въ лѣтнее время, когда народъ занятъ полевыми работами и дома остаются только старики и дѣти. Пожарныя трубы имѣются только при Волостныхъ Правленіяхъ, но далеко не при всѣхъ.

Для уменьшенія числа и опустошительности пожаровъ въ отчетномъ году Тульской Губернской Земскою Управою на половинныхъ издержкахъ съ сельскими обществами приобрѣтено было 10 пожарныхъ трубъ, и три трубы на средства сельскихъ обществъ, чрезъ посредство Губернской Управы. Лицамъ, явившимся съ первою и второю бочками воды для тушенія пожаровъ, было назначено Управою въ вознагражденіе за 53 случая явокъ 152 р.; безвозвратнаго пособия на переносъ на новыя указанныя по планамъ мѣста



остатковъ отъ сгорѣвшихъ каменныхъ на извести строеній тою же Губернскою Земскою Управою было ассигновано 18 погорѣльцамъ Бѣлевскаго и Крапивенскаго уѣздовъ 1393 руб.

**Страхованіе.** Обязательное страхованіе практикуется въ Тульскомъ Губернскомъ Земствѣ, добровольное въ томъ же Земствѣ, въ Тульскомъ Обществѣ Взаимнаго Сстрахованія и въ акціонерныхъ обществахъ.

*Обязательное земское страхованіе.* Въ отчетномъ году пожарныхъ случаевъ было значительно меньше противъ прошлаго года и они были менѣе опустошительны, чѣмъ пожары прошедшихъ 9 лѣтъ; ввиду этого сумма ассигнованнаго вознагражденія, какъ по нормальной, такъ и по особой оцѣнкѣ была значительно меньше предшествовавшаго года, и за 10 мѣсяцевъ 1898 г. (по 1 ноября) равнялась 84587 р. 80 к., противъ 164379 р. 50 к. за тотъ-же періодъ 1897 года; изъ означенной суммы вознагражденія въ среднемъ на одинъ пожарный случай падаетъ 145 р. и на одного потерпѣвшаго страхователя 46 р. Поступленіе страховыхъ платежей по нормальной оцѣнкѣ за тѣ же 10 мѣсяцевъ было сравнительно лучше, чѣмъ въ предшествовавшемъ году; по нѣкоторымъ уѣздамъ поступило больше годового оклада, чего давно уже не бывало; на эту сравнительную успѣшность въ сборѣ платежей, повидимому, повліяло объявленное Управою постановленіе Губернскаго Собранія сессіи 1897 г. о надбавкахъ при выдачѣ пожарнаго вознагражденія 20<sup>0</sup>/<sub>0</sub>, по тѣмъ селеніямъ гдѣ недоимки вовсе нѣтъ и 10<sup>0</sup>/<sub>0</sub>, гдѣ ея менѣе полугодоваго оклада, а также о выдачѣ вознагражденія волостнымъ правленіямъ за успѣшный сборъ страховыхъ платежей и вообще за правильное веденіе страховаго дѣла.

*Добровольное страхованіе въ Губернскомъ Земствѣ.* Страхованіе строеній послѣ 1895<sup>1</sup>/<sub>6</sub> г., когда оно, вслѣдствіе перевода изъ земства священно-церковно-служителями страхованій своихъ строеній въ учрежденное въ Тульской губерніи для нихъ обязательное взаимное страхованіе, упало въ числѣ страхованій съ 3331 до 2448; въ суммѣ риска съ 6882627 до 6420789 руб., постепенно увеличивается и въ отчетномъ году (за первые 10 мѣсяцевъ) равнялось 2681 страхованій противъ 2595 страхов. за тотъ же періодъ предшествовавшаго года; число застрахованныхъ строеній равнялось 13584 и сумма рисковъ опредѣлилась въ 7503399 р., а количество поступившей преміи въ 56016 р. 3 к.: вознагражденія за пожарные убытки выдано—24997 р. (до 1 Ноября 1898 г.), причѣмъ изъ означенной суммы въ сред-





немъ на одинъ пожарный случай падаетъ 676 р., и такая же сумма на одного потерпѣвшаго страхователя.

Страхованіе земледѣльческихъ продуктовъ въ отчетномъ году (за первые 10 мѣсяцевъ), не смотря на недородъ ихъ въ нѣкоторыхъ мѣстностяхъ губерніи, значительно увеличилось; всего было 483 страхованія въ суммѣ рисковъ—1126190 р. противъ 437 страх. и 729192 р. въ 1897 г., количество страховой премии опредѣлилось въ 9716 р 71 к. Пожарныхъ случаевъ было всего одинъ въ Бѣлевскомъ уѣздѣ, за убытки отъ котораго было ассигновано около 2½ тыс. р.

Въ теченіе же всего года въ Губернскомъ Земствѣ произведено добровольныхъ страхованій—3510 на сумму 9367378 р., болѣе предшествовавшаго года на 158 страхов. и на 1043173 р.

*Добровольное страхованіе въ акціонерныхъ обществахъ.* Результаты добровольнаго страхованія имущества Тульской губерніи въ Тульскомъ обществѣ взаимнаго страхованія и въ акціонерныхъ обществахъ представляется въ слѣдующемъ видѣ:

	Число страхованій.	Сумма въ рубляхъ.
Тульское общество взаимн. страх.	5000	16341241 р. 32 к.
С.-Петербургское страх. общ. . . . .	219	1288414 р. — к.
Первое Россійск. страх. общ. . . . .	1729	10080174 р — к.
Тульск. Коммерческ. страх. общ.	31	264975 р. — к.
Страховое Общ. „Волга“ . . . . .	137	906049 р. — к.
Страх. общ. „Саламандра“ . . . . .	1357	7924159 р. — к.
Русское страх. общ. . . . .	266	1064055 р. 50 к.
Всего . . . . .	12249	472563445 р. 82 к.

Сравнительно съ предшествовавшимъ годомъ. число страхованій въ означенныхъ обществахъ увеличилось на 513, а страховая сумма на 3479322 р. 92 к.

#### IV. Народное здравіе и общественное призрѣніе.

**Медицинскій персоналъ.** Въ отчетномъ году медицинскій персоналъ Тульской губерніи состоялъ изъ 136 врачей, 150 фельдшеровъ, 47 фельдшерицъ 3 лекарскихъ учениковъ и 92 акушеровъ; всего 428 лицъ (не считая военныхъ—врачей 14 и фельдшеровъ 35). Изъ этого числа 126 лицъ приходится на губернский городъ, 128 на уѣздные города и 174 л. на уѣзды. Въ среднемъ одно лицо приходится на 3441 ч. об. пола населенія губерніи; въ губернскомъ городѣ одно лицо на 886 чел. об. пола, въ уѣздныхъ

городахъ на 447 ч. и въ уѣздахъ на 7494 ч. об. пола (въ означенный расчетъ не приняты военные врачи и фельдшера).

Изъ числа лицъ медицинскаго персонала находилось:

при Врачебномъ Управленіи . . . . .	2 (врача).
при больницахъ . . . . .	80
уѣздныхъ (врачей, фельдш. и акуш.) . . . . .	37
городовыхъ (врачей, фельдш. лек. уч и акушер.) . . . . .	13
санитарныхъ (врачей и фельдш) . . . . .	2
земскихъ или сельскихъ въ уѣздахъ (вра- чей, фельдш., фельшерлицъ и акушеровъ) . . . . .	134
при тюрьмахъ . . . . .	3
при желѣзныхъ дорогахъ . . . . .	32
при учебныхъ заведеніяхъ . . . . .	10
при частныхъ владѣніяхъ. фабрикахъ и заводахъ . . . . .	30
вольнопрактикующихъ . . . . .	85
<hr/>	
Всего . . . . .	428

Изъ 428 лицъ медицинскаго персонала — мужчинъ было 282 и женщинъ 146.

Кромѣ того, въ губерніи состояло 49 фармацевтовъ, 20 аптекарскихъ учениковъ, 9 дантистовъ и зубныхъ врачей, 5 учениковъ при нихъ, 38 цирюльниковъ, 6 учениковъ при нихъ и одинъ оспопрививатель (въ Новосильскомъ уѣздѣ).

**Больницы.** Больницъ и пріемныхъ покоевъ въ Тульской губерніи имѣлось — 110, кроватей въ больницахъ было 1665. Въ это число вошли также больницы и пріемные покои и военнаго вѣдомства.

Изъ числа больницъ и пріемныхъ покоевъ (съ кроватями) было:

1) Въ г. Тулѣ — земская губернская больница, домъ умалишенныхъ и глазная лечебница съ общимъ числомъ кроватей — 509; тюремная больница съ 40 кроватями, фабричная — при самоварной фабрикѣ бр. Баташевыхъ (больница), при Сахарномъ заводѣ бр. Терещенко (пріемный покой) и при Патронномъ Заводѣ (пріемный покой). съ общимъ числомъ кроватей — 30; военнаго вѣдомства — Мѣстный Лазаретъ и пріемные покои при ИМПЕРАТОРСКОМЪ Тульскомъ Оружейномъ Заводѣ, 11 пѣхотномъ Псковскомъ полкѣ и 12 пѣхотномъ Велюколуцкомъ полкѣ, всего съ 148 кро-





ватами; затѣмъ два приѣмныхъ покоя вѣдомства учрежденій ИМПЕРАТРИЦЫ МАРИИ—при Николаевскомъ дѣтскомъ приютѣ и глазной лѣчебницѣ Тульско Калужскаго попечительства о слѣпыхъ—съ 25 кров., два приѣмныхъ покоя Министерства Народнаго Просвѣщенія—при мужской и женской гимназияхъ, съ 21 кров. и три приѣмныхъ покоя Духовнаго вѣдомства—при Духовной Семинаріи, мужскомъ Духовномъ училищѣ и женскомъ Епархіальномъ училищѣ, на 45 кроватей;

2) Въ уѣздныхъ городахъ—11 земскихъ больницъ (по одной въ каждомъ городѣ) съ 395 кроватями, 7 тюремныхъ въ г.г. Алексинѣ, Каширѣ, Веневѣ, Ефремовѣ, Крапивнѣ, Одоевѣ и Бѣлевѣ—съ 30 кроват., приѣмные покои при Веневскомъ, Ефремовскомъ и Бѣлевскомъ духовныхъ училищахъ съ 12 кроват. и желѣзно-дорожная больница Данково-Смоленской ж. д. въ Бѣлевѣ на 15 кроват.

3) Въ уѣздахъ:

а) въ Тульскомъ—земская больница въ д. Мелеховкѣ на 6 кроватей и земскій приѣмный покой въ с. Торховѣ на 2 кров., больница при чугунно-плавильномъ заводѣ Бельгійскаго акціонернаго общества въ дер. Судаковѣ на 6 кров., приѣмный покой при Обидимскихъ каменно-угольныхъ копахъ на 4 кров., три желѣзно-дорожныхъ приѣмныхъ покоя на ст. Тула М.-К. ж. д., ст. Бараново М.-К. ж. д. и ст. Протопопово С.-В. ж. д.—на 6 кров. и лечебница ИМПЕРАТОРСКАГО Московскаго Воспитательнаго Дома при ст. Лаптево М.-К. ж. д. съ 20 кроватями.

б) въ Алексинскомъ уѣздѣ—земская больница въ с. Першинѣ на 6 кров. и земскій приѣмный покой въ с-цѣ Мало-Малаховкѣ на 4 кров.

в) въ Каширскомъ уѣздѣ—приѣмный покой при фабрикѣ въ с-цѣ Рѣдькинѣ на 4 кров., желѣзнодорожная больница Павелець-Московской ж. д. въ с-цѣ Рыбацкой слободѣ на 30 кров. и желѣзно-дорожный приѣмный покой той же дороги въ с. Богатищевѣ на 5 кров.

г) въ Епифанскомъ уѣздѣ—земскія больницы въ с. Сухановѣ, с. Гранкахъ и с. Клекоткахъ—на 24 кровати.

д) въ Богородицкомъ уѣздѣ—земскія больницы въ с-цѣ Огаревкѣ, с-цѣ Крюковѣ и с. Непрядвѣ—на 28 кров., больница при заводѣ въ с. Михайловскомъ на 12 кров. и желѣзнодорожная больница на ст. „Узловая“ С.-В. ж. д. съ 35 кров;

е) въ Ефремовскомъ уѣздѣ—земскія больницы въ с. Архангельскомъ, с. Кологривовѣ, с. Масловѣ и с. Ступинѣ—на 48 кров.





ж) въ Новосильскомъ уѣздѣ—земскія больницы въ с. Спасскомъ, с. Сѣтухѣ и с. Жердевѣ, на 18 кров. и частная больница въ с. Голуни на 12 кров.;

з) въ Чернскомъ уѣздѣ—земскія больницы въ с. Новыхъ Горкахъ и с. Раевѣ на 19 кров. желѣзно-дорожная больница и приѣмный покой Данково-Смоленской ж. д. въ д. Савостѣевкѣ и при ст. Скуратовѣ М.-К. ж. д. на 22 кров.

и) въ Крапивенскомъ уѣздѣ—частная больница въ с. Сергѣевскомъ на 45 кров., заводскій приѣмный покой въ д. Новая Колпна на 4 кров. и желѣзнодорожный приѣмный покой Данково Смоленской ж. д. въ д. Марьинѣ на 8 кров.

і) въ Одоевскомъ уѣздѣ—заводскій приѣмный покой въ с. Дубнахъ на 3 кров. и желѣзнодорожный приѣмный покой Данково-Смоленской ж. д. въ с. Бѣлый Колодезь на одну кровать, и

к) въ Бѣлевскомъ уѣздѣ—желѣзно-дорожный приѣмный покой Данково-Смоленской ж. д. въ д. Верхней Савинкѣ на 5 кр.

Приѣмныхъ покоевъ безъ кроватей въ Тульской губерніи имѣется—28, а именно:

въ г. Тулѣ . . . . .	1
Тулскомъ уѣздѣ . . . . .	2
Алексинскомъ . . . . .	2
Каширскомъ . . . . .	5
Веневскомъ . . . . .	3
Богородицкомъ . . . . .	3
Новосильскомъ . . . . .	4
Крапивенскомъ . . . . .	2
Одоевскомъ . . . . .	3
Бѣлевскомъ . . . . .	3

---

Итого . . . . . 28

Въ больницѣ Тулскаго Губернскаго Земства въ психіатрическомъ отдѣленіи ея съ 1 Ноября 1897 г. по 1 Ноября 1898 г. находилось больныхъ 614 чел., изъ нихъ 380 мужч. и 234 женщ., въ теченіи года вышло 112 м. и 74 ж., умерло 45 м. и 21 ж. и къ 1 Ноября 1898 г. состояло 223 м. и 139 ж. (число лицъ, поступившихъ въ теченіе года нѣсколько менѣе 287, такъ какъ 16 больныхъ мужчинъ поступило въ теченіе года 35 разъ и 9 женщинъ—11 разъ). Изъ вновь поступившихъ—144 чел. прибыло изъ разныхъ административныхъ и присутственныхъ мѣстъ, 117 ч.—по заявленію родственниковъ, 15 ч. отъ судебного

вѣдомства и 11 ч. переведено изъ больницы; наибольшее число поступившихъ приходится на крестьянъ и на возрастъ отъ 31 г. до 40 лѣтъ. Изъ числа выбывшихъ находились въ отдѣленіи:

до 3 дней . . . . .	3 чел.
— 5 — . . . . .	5 —
— 7 — . . . . .	3 —
—10 — . . . . .	4 —
—15 — . . . . .	10 —
—20 — . . . . .	6 —
—25 — . . . . .	13 —
— 1 мѣсяца . . . . .	9 —
болѣе мѣсяца . . . . .	34 —
до 3 хъ мѣсяцевъ . . . . .	36 —
— 6 мѣсяцевъ . . . . .	29 —
— 1 года . . . . .	12 —
болѣе года . . . . .	15 —
до 3-хъ лѣтъ . . . . .	5 —
— 4-хъ лѣтъ . . . . .	2 —

Итого. . . 186 чел.

Палатной прислуги имѣлось къ 1 Ноября 1897 года —59 ч.; въ теченіе года прибыло—61, вышло—51, умерло —1, и состояло къ 1 Ноября 1898 г.—68 ч., т. е. одинъ человѣкъ на 5 больныхъ въ среднемъ. Число поступленій за отчетный годъ на 43 болѣе, чѣмъ въ 1897 году; изъ поступившихъ въ теченіе года вышло 50,9%: въ здоровомъ состояніи 8,3%, въ улучшенномъ—19,8%, въ неулучшенномъ—15,6%, умерло 6,9%, (послѣдняя цифра можетъ быть уменьшена до 4,5%, если исключить умершихъ въ теченіе первыхъ мѣсяцевъ пребыванія въ психіатрической больницѣ, въ числѣ коихъ трое было въ возрастѣ 72—80 лѣтъ); изъ всего же числа пользовавшихся за годъ (614 ч.) вышло 36,6%; изъ этихъ пользовавшихся вполне выздоровѣли—7,3%, вышли въ улучшенномъ состояніи—11,8%, взяты въ неулучшенномъ состояніи 11%, умерло 10,7%.

Въ отчетномъ году состоялось освященіе вновь приспособленнаго и надстроеннаго флигеля для женщинъ-хрониковъ въ Мясновскомъ отдѣленіи; тѣмъ не менѣе тѣснота помѣщенія вообще даетъ себя знать и является необходимость въ устройствѣ новыхъ помѣщеній приблизительно на 80 умалишенныхъ; въ отчетномъ году число больныхъ доходило до 365, вмѣстимость же лѣчебницы съ Мясновскимъ пріютомъ опредѣляется приблизительно для 275 чел., меж-

ду тѣмъ число умалишенныхъ годъ отъ году увеличивается.

Примѣненіе труда душевно-больныхъ за отчетный годъ имѣло мѣсто нѣсколько болѣе противъ предшествовавшаго года; женщины занимались шитьемъ и починкой бѣлья и другими рукодѣліями, также хозяйственными и огородными работами; мужчины занимались переплетнымъ, столярнымъ мастерствами, портняжничествомъ, сапожнымъ мастерствомъ, и кромѣ того различными хозяйственными работами.

Въ клиническомъ отдѣленіи Губернской Земской больницы въ 1897 г. пользовано было всего 5306 чел., изъ коихъ выздоровѣло—4692 ч. или 88,4%, умерло—338 или 6,4% и оставалось къ 1 Января 1898 г.—276 ч. или 5,2%. Общее число дней, проведенныхъ больными, равнялось 89373; среднее ежедневное число больныхъ—ок. 245; средняя ежедневная прибыль и убыль—ок. 14; средняя продолжительность пребыванія въ больницѣ—ок. 17 дней. На общее число больныхъ было—мужчинъ 2709, женщинъ—2158 и дѣтей 439. По специальнымъ отдѣленіямъ больные распределялись слѣдующимъ образомъ:

	Находилось.		Выздоровело.		Умерло.		Осталось.	
	м.	ж.	м.	ж.	м.	ж.	м.	ж.
Хирургическое . . . . .	819	292	727	271	34	9	58	12
Терапевтическое . . . . .	1776	1296	1507	1128	201	91	68	77
Сифилитическое . . . . .	348	194	331	181	—	1	17	12
Глазное . . . . .	25	10	10	7	—	—	15	3
Родильное . . . . .	—	546	—	530	—	2	—	14
Итого . . . . .	968	2338	2575	2117	235	103	158	118

Въ числѣ пользовавшихся больныхъ было 872 ч. съ инфекционными болѣзнями, менѣе предшествовавшаго года на 567, вслѣдствіе меньшаго развитія въ отчетномъ году возвратнаго тифа который въ 1896 году видимо представлялъ эпидемическій характеръ.

Число отказовъ въ приемѣ въ больницу, по неимѣнію свободныхъ мѣстъ, равнялось 783; амбулаторныхъ больныхъ было 7366. Постоянный чрезмѣрный наплывъ больныхъ крайне затрудняетъ вообще веденіе больничнаго дѣла и



особенно мѣшаетъ возможности поставить больницу въ такое положеніе, чтобы она удовлетворяла обще губернскимъ потребностямъ; въ которую мѣрою въ этомъ отношеніи по мнѣнію старшаго врача больницы могло бы послужить освобожденіе клиническаго отдѣленія отъ постояннаго пребыванія въ немъ дѣтей, устройствомъ особой дѣтской больницы, и проститутоекъ; причемъ по сущности дѣла было бы цѣлесообразнѣе, если бы леченіе послѣднихъ находилось въ вѣдѣніи того персонала, подъ наблюденіемъ котораго онѣ постоянно находятся.

Въ глазной лечебницѣ Тульского Губернскаго Земства —приходящихъ больныхъ съ 15 Октября 1897 г. (со времени открытія ея) по 15 апрѣля 1898 г. перебивало 332 ч., которыми сдѣлано 3285 посѣщеній; изъ общаго числа больныхъ было—мужчинъ—370, женщинъ—270 и дѣтей 192, главнымъ образомъ изъ ближайшаго Тульского уѣзда (84,4%); кромѣ того, стационарныхъ больныхъ было—79 чел., которыми проведено 3216 дней. Въ теченіе лѣтнихъ мѣсяцевъ (Май—Сентябрь), губернской окулистъ былъ въ командировкѣ для поданія помощи въ уѣздахъ Крапивенскомъ, Новосильскомъ и Ефремовскомъ; общее число больныхъ, которымъ подана помощь въ этихъ уѣздахъ, было:

въ Крапивнѣ . . . . .	860+	380	повторныхъ посѣщеній
— Новосилѣ . . . . .	932+	391	— . —
— Ефремовѣ . . . . .	848+	311	— . —
Всего . . . . .	2640+	1082=	3722 . —

**Оспопрививаніе.** Въ отчетномъ году оспа привита 77303 лицамъ (болѣе 1897 г. на 19511 лицъ), въ томъ числѣ:

въ Тульскомъ уѣздѣ . . . . .	18801 л.
— Алексинскомъ . . . . .	5971 —
— Каширскомъ . . . . .	2120 —
— Веневскомъ . . . . .	5569 —
— Епифанскомъ . . . . .	4913 —
— Богородицкомъ . . . . .	7372 —
— Ефремовскомъ . . . . .	7144 —
— Новосильскомъ . . . . .	6576 —
— Чернскомъ . . . . .	5357 —
— Крапивенскомъ . . . . .	4173 —
— Одоевскомъ . . . . .	4455 —
— Бѣлевскомъ . . . . .	4852 —
Итого . . . . .	77303 л.

**Эпидеміи.** По свѣдѣніямъ Врачебнаго Отдѣленія, общее число умершихъ отъ заразныхъ болѣзней опредѣлилось въ 24251 ч. об. п. (болѣе 1897 г. на 2302 ч.): по родамъ болѣзней умершіе распредѣлялись слѣдующимъ образомъ:

Родъ болѣзни.	Въ 1898 г.	Въ 1897 г.	+ болѣе. — менѣе.
Простой повал. дѣтск. поносъ	8191	7963	+ 228
Скарлатина . . . . .	5150	4239	+ 911
Корь . . . . .	4229	3710	+ 519
Коклюшъ . . . . .	2474	2736	— 262
Дифтеритъ и крупъ . . . .	2030	1683	+ 347
Тифъ . . . . .	1309	1126	+ 183
Оспа . . . . .	606	147	+ 459
Повал. зараз. кровав. поносъ	238	312	— 74
Сибирская язва . . . . .	22	17	+ 5
Водобоязнь . . . . .	2	16	— 14
Итого . . . . .	24251	21949	+ 2302

По свѣдѣніямъ того же Врачебнаго Отдѣленія, общее число больныхъ (зарегистрованныхъ) въ отчетномъ году было 610739 ч. об. п., изъ нихъ 19057 ч. было въ больницахъ и 591682 ч. внѣ больницъ; умерло 1809 ч. об. п. или 0,3% всего числа больныхъ.

**Аптеки.** Аптекъ въ отчетномъ году было—28, изъ нихъ 7 въ губернскомъ городѣ, 12 въ уѣздныхъ городахъ и 9 въ уѣздахъ (по одной въ Алексинскомъ, Веневскомъ и Ефремовскомъ уѣздахъ и по двѣ въ Елифанскомъ, Богородицкомъ и Новосильскомъ); всѣми аптеками было выдано 163769 рецептовъ, болѣе 1897 г. на 528; общая выручка равнялась 163510 р. 20 к. (болѣе предшествовавшаго года на 1418 р. 88 к.), въ томъ числѣ по рецептамъ 81267 р. 95 к. и по ручной продажѣ—82242 р. 25 к.; изъ городскихъ аптекъ наибольшими оборотами отличалась аптека Бѣлявскаго въ г. Тулѣ (общая выручка—32686 р. 75 к. или ок. 20% всей выручки въ губерніи).

**Эпизоотіи.** Всего въ отчетномъ году заболѣло различнаго скота 2800 головъ, кромѣ того оставалось больныхъ отъ предшествовавшаго года—27 гол.; изъ этого числа выздоровѣло—1298 гол., пало и было убито—1472 голов. (1308 г. пало и 164 г. были убиты), или 46% и оставалось больныхъ къ 1 Января 1899 г.—57 гол. Сравнительно съ 1897 г. число больныхъ животныхъ уменьшилось на 1236 головъ; процентъ потери скота также значи-

тельно уменьшился (въ 1897 г. пало и было убито 61% всего числа больныхъ).

О степени распространенности эпизоотій въ отчетномъ году можно судить по прилагаемой при семь таблицъ:

Названіе эпизоотіи.	Остал. бол. въ 1897 г.	Заболѣло.	Выздоравли.	Пало.	Убито.	Остал. бол. въ 1898 г.	Число неблагопол. оселеній.
Сибирская язва. . . . .	—	1186	195	991	—	—	114
Сапъ . . . . .	3	194	—	11	137	49	28
Мытъ . . . . .	3	231	226	8	—	—	24
Инфлуэнція . . . . .	18	75	77	14	2	—	11
Чесотка . . . . .	—	214	204	3	—	7	24
Ящуръ. . . . .	—	372	349	23	—	—	13
Туберкулезъ. . . . .	3	9	—	9	3	—	5
Актиномикозъ . . . . .	—	90	85	4	—	1	15
Печеночно-глистная бол.	—	326	127	177	22	—	8
Бѣшенство . . . . .	—	4	—	4	—	—	2
Дизентерія . . . . .	—	46	9	37	—	—	3
Оспа . . . . .	—	6	1	5	—	—	3
Бацилярная рожа . . . . .	—	17	11	6	—	—	2
Гемоглобинурія. . . . .	—	18	9	9	—	—	4
Злокачественная катар- ральная горячка . . . . .	—	12	5	7	—	—	3
Всего . . . . .	27	2800	1298	1308	164	57	259

Въ отчетномъ году предохранительныя прививки сибиреязвенныхъ вакцинъ были примѣнены въ 115 хозяйствахъ на 18242 животныхъ; прививки производились, какъ съ предохранительною цѣлью, въ пунктахъ благополучныхъ, такъ и съ цѣлью прекращенія уже появившейся болѣзни.

Изъ общаго числа 18242 привитыхъ животныхъ, 14199 головамъ, принадлежащимъ крестьянскому населенію, прививки произведены бесплатно; платныхъ же прививокъ (по 10 коп. съ головы) сдѣлано на сумму 1411 р. 20 к.; приготовленіе сибиреязвенныхъ вакцинъ производилось главнымъ образомъ въ Тульской бактериологической лабораторіи.



Діагностическія прививки маллеина были произведены въ 18 пунктахъ 515 лошадямъ, туберкулина же въ 6 пунктахъ 173 шт. рогатаго скота.

По вызову частныхъ лицъ въ отчетномъ году была оказана помощь въ 867 случаяхъ—1783 шт. различного скота; амбулаторныхъ животныхъ было принято: въ Алексинскомъ уѣздѣ—400, Крапивенскомъ—391, Новосильскомъ—297, Богородицкомъ—256, Веневскомъ—185 и Чернскомъ 113; въ остальныхъ уѣздахъ дѣло амбулаторнаго лѣченія животныхъ еще только начинаетъ организовываться и пока развито слабо, благодаря главнымъ образомъ, отсутствію удобныхъ помѣщеній для приѣма животныхъ; всего въ губерніи было принято 1893 животн.

Страхованіе рогатаго скота производилось участковыми ветеринарами, главнымъ образомъ, по специальной оцѣнкѣ; страхованіе скота за послѣдніе пять лѣтъ (со дня открытія страхованія) постепенно возрастаетъ; по рядомъ съ расширеніемъ страхованія растутъ и убытки по страховой операціи, такъ какъ смертность среди застрахованныхъ животныхъ упорно держится выше процента страховой преміи; въ цѣляхъ огражденія страховой операціи отъ убытковъ, Губернское Земское Собраніе постановило увеличить страховую премію, но такое увеличеніе можетъ оказать вліяніе лишь на результаты 189<sup>8</sup>/<sub>9</sub> страховаго года, такъ какъ постановленіе вошло въ силу лишь въ концѣ Марта 1898 г., когда уже были заключены страхованія зимняго сезона.

По нормальной оцѣнкѣ всего застраховано 6664 гол., изъ коихъ пало 346 гол.; сумма полученнаго сбора равнялась 2730 р. 51 к., сумма выданнаго вознагражденія 4972 р.; по специальной оцѣнкѣ застраховано 9145 животныхъ, изъ коихъ пало 466 гол.; сумма страховаго сбора равнялась 8097 р. 81 к., сумма же вознагражденія 13578 р.; всего же въ отчетномъ году было застраховано 15809 головъ, сумма сбора опредѣлилась въ 11728 руб. 32 коп., а сумма вознагражденія въ 18550 руб., такимъ образомъ страховая операція потерпѣла убытку 6821 р. 68 к.

### **О насильственныхъ и случайныхъ смертяхъ.**

Въ отчетномъ году лицъ, умершихъ насильственнымъ и случайнымъ образомъ, было 948, изъ нихъ 738 мужч. и 210 женщ.; сравнительно съ предшествовавшимъ годомъ, число таковыхъ уменьшилось на 16; въ частности было:

	въ 1898 г.	въ 1897 г.	+ болѣе. — менѣе.
дѣтубійствъ . . . . .	17.	16	+ 1.

смертоубійствъ . . .	44.	39.	+	5.
самоубійствъ . . .	41.	46.	—	5.
скоропостижно умершихъ отъ болѣзней .	221.	182.	+	39.
отъ пьянства .	106.	111.	—	5.
отъ неиз. прич.	—	20.	—	20.
найдено мертв. тѣлъ.	7.	7.	—	—
убито громомъ . . .	9.	9.	—	—
укушено до смерти звѣрями . . . . .	—	—	—	—
задавлено и упало съ высотъ . . . . .	46.	43.	+	3.
сгорѣло и убито на пожарахъ . . . . .	9.	13.	—	4.
умерло отъ угара . .	14.	19.	—	5.
замерзло . . . . .	75.	49.	+	26.
утонуло . . . . .	138.	151.	—	13.
умерло отъ др. случайностей . . . . .	221.	259	—	38.
<b>Итого . . . . .</b>	<b>948.</b>	<b>964.</b>	<b>—</b>	<b>16.</b>

**Благотворительныя учрежденія.** Въ отчетномъ году въ Тульской губерніи были слѣдующія благотворительныя учрежденія:

1) *Въ г. Туль:*

Шесть учрежденій вѣдомства ИМПЕРАТРИЦЫ МАРИИ:

1) Николаевскій дѣтскій пріютъ, въ которомъ призрѣвалось 157 дѣвочекъ—пріюгъ содержится главнымъ образомъ, на % съ капитала, основаннаго въ память въ Возѣ почившаго ИМПЕРАТОРА НИКОЛАЯ I.

2) Маринскій дѣтскій пріютъ съ 59 мальчиками—содержится на % съ капитала, пожертвованнаго ИМПЕРАТРИЦЕЮ МАРИЕЙ.

3) Ксеніевскій дѣтскій пріютъ съ 51 приходящей дѣвочкой—содержится на % съ капитала, пожертвованнаго Великой Княжной Ксеніей Александровной.

4) Красноглазовскій пріютъ-ясли—въ которомъ ежедневно, за исключеніемъ праздничныхъ дней, бывало отъ 10 до 20 чел.

5) Домъ призрѣнія бѣдныхъ съ 10 м. и 100 ж.; содержится на % съ капитала, пожертвованнаго кн. Голицынымъ.

и 6) Тульско-Калужское училище для слѣпыхъ дѣтей съ 23 дѣвочками—содержится на % съ капитала въ 11600 руб., на кружечный сборъ въ недѣлю о слѣпомъ, на





пособія отъ земства и городовъ, на членскіе взносы и частныя пожертвованія.

Загѣмъ, пять учрежденій въ вѣдѣніи Тульского Губернскаго Земства:

7) Богоугодное заведеніе.

8) Сиропитательное Отдѣленіе, въ которомъ содержались воспитанники Земства—подкидыши и дѣти временно передаваемые изъ больницы отъ поступающихъ въ больницу матерей.

9) Куликовскій пріютъ.

10) Баскаковскій инвалидный домъ.

11) Кузовлевская богадѣльня.

Далѣе:

12) Тульскій Исправительный Баташевскій пріютъ Общества земледѣльческихъ колоній и ремесленныхъ пріютовъ съ 47 мальч.; при немъ имѣются мастерскія и низшая школа садоводства и огородничества 2-го разряда съ опытнымъ полемъ.

13) Тульскій Дворянскій Вдовій Домъ съ 20 жен.; содержится на средства дворянства Тульской губерніи.

14) Михайловскій дѣтскій пріютъ—на средства Мѣщанскаго общества съ 6 мальч. и 27 дѣв.

15) Убѣжище слѣпыхъ содержится на средства почетнаго гражданина А. С. Баташева.

16) Домъ „Трудолюбія“, именуемый съ Высочайшаго соизволенія Баташовскимъ—содержится на % съ капитала, пожертвованнаго А. С. Баташевымъ и на членскіе взносы. Всего призрѣваемыхъ въ отчетномъ году перебивало 258 лицъ обоего пола, (болѣе 1897 г. на 77 чел.), въ томъ числѣ 246 муж. и 12 жен.; наибольшее число призрѣваемыхъ было изъ крестьянскаго сословія, чернорабочихъ, въ возрастѣ отъ 21 г. до 30 лѣтъ; поступившіе въ домъ Трудолюбія занимались столярнымъ, кузнечнымъ и слесарнымъ мастерствами (2382 дня), выдѣлкою кисточекъ, ершей, щетокъ (1579 дней) переплетнымъ мастерствомъ (311 дн.), клейкой бумажныхъ мѣшковъ и кондитерскихъ коробокъ (111 дн.), поденной работой во дворѣ (2735 дн.), и поденной работой внѣ дома (2281 д.); болѣе всего рабочихъ дней было въ Октябрѣ мѣсяцѣ. При домѣ Трудолюбія открыта петельно-замочная мастерская со школой при ней для дѣтей бѣдныхъ жителей г. Тулы; въ отчетномъ году въ ней обучались 22 мальчика въ возрастѣ отъ 12—16 лѣтъ.

На приходѣ по дому Трудолюбія въ 1898 году было, вмѣстѣ съ остаткомъ отъ предшествовавшаго года—15226 р.





87 к., израсходовано же всего 13052 р. 16 к., такъ что въ кассѣ на 1 Января 1899 г. оставалось 2174 р. 71 к.

17) Мѣщанская богадѣльня при Михайловскомъ дѣтскомъ пріютѣ съ 11 м. и 9 ж.; содержится на средства мѣщанскаго общества.

18) Богадѣльня для духовенства Тульской епархіи, содержащая на средства Тульскаго Епархіальнаго Попечительства и Свѣчнаго завода въ г. Тульѣ.

19) Сергіевскій пріютъ на средства почившаго Митрополита Московскаго Сергія.

20) Богадѣльня Тульскаго купеческаго Общества, со школой для приходящихъ мальчиковъ съ безплатнымъ ученіемъ, имени Н. Н. Щеглова, содержится на  $\frac{1}{2}$  съ капитала, пожертвованнаго Н. Н. Щегловымъ—съ 5 женщ. (въ школѣ было 65 мальч.).

21) Богадѣльня Купеческаго Общества имени купца И. И. Петрова на средства купеческаго общества—съ 8 м. и 15 ж.

22) Богадѣльня Купеческаго Общества, имени С. Т. Красноглазова—на средства купеческаго общества—съ 84 ж.

23) Дѣтскій пріютъ Купеческаго Общества, имени М. И. Хлѣбникова съ 14 м.

24) Богадѣльня Тульскаго Ремесленнаго Общества съ 13 м. и 7 ж.

Богадѣльни при церквахъ:

25) Успенской.

26) Николозарѣцкой.

27) Богородице-Рождественской.

28) Александро-Невской.

29) Владимірской, что за валомъ.

30) Петропавловской.

31) Георгіевской.

32) Страннопріимный домъ—содержится на  $\frac{1}{2}$  съ капитала, пожертвованнаго С. И. Трухинымъ; въ отчетномъ году перебивало до 73 тыс. странниковъ и ночлежниковъ обоого пола.

Затѣмъ въ г. Тульѣ существуютъ слѣдующія Общества:

1) Общество „Милосердія“ для помощи бѣднымъ и неимущимъ, съ собственной мастерской.

2) Общество для содѣйствія и развитія кустарной промышленности въ Тульской губерніи (см. отд. I, кустарная промышленность).

Общества вспомошествованія:

3) Бѣднымъ ученикамъ Тульской гимназіи.

4) Нуждающимся ученицамъ женской гимназіи



- 5) Нуждающимся ученицамъ женской прогимназіи.
- 6) Тульское Окружное Правленіе ИМПЕРАТОРСКАГО Россійскаго Общества спасанія на водахъ.
- 7) Тульскій Отдѣль ИМПЕРАТОРСКАГО Общества садоводства.
- 8) Тульскій Отдѣль Общества покровительства животнымъ.
- 9) Тульское Общество трезвости.
- 10) Дамское Общество распространенія религіозно нравственнаго воспитанія крестьянскихъ дѣвочекъ.

При Тульскомъ мѣстномъ Управленіи Россійскаго Общества Краснаго Креста имѣется Община сестеръ милосердія, открытіе которой состоялось еще въ 1897 году; Попечительницей Общины состояла супруга Генераль-Лейтенанта Е. М. Леонова; Община содержится на средства мѣстнаго Управленія, на кружечный сборъ по церквамъ и на пожертвованія, поступающія отъ частныхъ лицъ; въ отчетномъ году въ ней было 10 сестеръ милосердія.

11) Общество взаимнаго вспоможенія приказчиковъ г. Тулы—въ отчетномъ году израсходовано 1671 р. 26.

12) Общество потребителей при Оружейномъ заводѣ, подъ названіемъ „Сбереженіе“.

13) Общество вспомошествованія мастеровымъ и рабочимъ при Тульскомъ Патронномъ заводѣ.

Въ уѣздныхъ городахъ имѣются слѣдующія благотворительныя учрежденія:

въ г. *Ефремовъ*: 1) Городская богадѣльня при кладбищенской церкви, содержится на городскія суммы; въ отчетномъ году на призрѣніи состояло 7 м. и 31 ж.; на содержаніе богадѣльни израсходовано 1500 р.; 2) городская кормежная, устроенная на % съ капиталовъ, пожертвованныхъ на вѣчное время исключительно для бѣднѣйшихъ сословій умершими купцами Поповымъ и Горѣловымъ; расходуемая заведеніемъ сумма, исключительно на то назначенная, усиливается пожертвованіями разныхъ лицъ, пособіемъ отъ Земства и ссудою изъ суммъ городского схода. Назначеніе и обязанность кормежнаго заведенія давать горячую пищу и хлѣбъ бѣднѣйшимъ жителямъ г. Ефремова, а также странникамъ проходящимъ чрезъ городъ и неимѣющимъ средствъ. Въ теченіи отчетнаго года на содержаніе кормежнаго заведенія израсходовано 1714 р. 86 к.; бѣднѣйшихъ людей постоянныхъ посѣтителей было 20 человекъ.

Въ г. *Веневъ*: 1) Богадѣльня при Соборно-Воскресенской церкви и 2) богадѣльня при Кладбищенской церкви, въ которыхъ призрѣвалось 7 престарѣлыхъ женщинъ; со-





держаніе производилось на средства доброхотныхъ дателей и церковныхъ старость.

Въ г. *Епифани*:—богадѣльня, содержимая на городской счетъ, въ которой призрѣвалось 10 чел.; затѣмъ, при мѣстномъ Комитетѣ Россійскаго Общества Краснаго Креста имѣется Община сестеръ Милосердія съ лечебницей; Попечительницей Общины состоитъ А. А. Мясоѣдова; сестеръ милосердія было 6 чел., кромѣ того 4 запасныхъ и 7 испытываемыхъ ученицъ; на содержаніе Общины израсходовано—3267 р. 80 к. и на содержаніе лечебницы—597 р. 10 к.

Въ г. *Одоевъ*—городская общественная богадѣльня, содержимая на городскія средства и на  $\frac{1}{2}\%$  съ капитала богадѣльни въ 8858 р. 60 к., призрѣваемыхъ въ ней было 9.

Въ г. *Каширь*:—двѣ богадѣльни для престарѣлыхъ и увѣчныхъ женщинъ и мужчинъ, основанныя и содержимыя—одна на доходы съ капиталовъ, пожертвованныхъ купцами Казаковымъ, Красильниковымъ и Поповымъ и другая на средства купца Титова; въ 1898 г. призрѣвалось 29 женщинъ и 3 мужчины.

Въ г. *Алексинъ*: 1) богадѣльня на 15 женщ., помѣщается въ домѣ, пожертвованномъ Е. И. Бенардаки и содержится на  $\frac{1}{2}\%$  съ капиталовъ, пожертвованныхъ Бенардаки 30000 р., купцами Масловыми—3599 р., Кожевниковою—308 р. и Желудковою—500 р., всего 34407 р.; 2) общественная богадѣльня въ память 25 лѣтняго супружества покойнаго ГОСУДАРЯ АЛЕКСАНДРА АЛЕКСАНДРОВИЧА; призрѣваемые—5 чел., содержатся на проценты съ капиталовъ г. Бенардаки—6000 р., М. Рыкалова—1400 р. и Городскаго Общества—1000 р., всего 8400 руб.; означенная богадѣльня находится въ вѣдѣніи Алексинскаго Городскаго Общества и помѣщается въ домѣ, пожертвованномъ г. Бенардаки.

Въ г. *Бѣлевъ*: 1) Елизаветинскій вдовій домъ на 24 женщ. содержится на средства Губернскаго Земства, 2) Игнатовская богадѣльня на 10 чел.—на счетъ наслѣдниковъ пот. почет. гражд. Г. И. Игнатова, 3) богадѣльня при Скорбященской церкви на 5 ч.—призрѣваемые получаютъ лишь помѣщеніе и отопленіе, 4) богадѣльня при Троицкой церкви на 14 чел.—на одинаковомъ положеніи, какъ и предъидущая, 5) богадѣльня при Никольской церкви на 11 ч.—призрѣваемые пользуются только даровымъ помѣщеніемъ и 6) богадѣльня при Петропавловской церкви на 10 ч.—призрѣваемые получаютъ помѣщеніе, отопленіе и 50 р. ежегодно  $\frac{1}{2}\%$  съ капитала, завѣщаннаго купцомъ Коноплинымъ.





Въ г. *Новосили*:—богадѣльня на 15 престарѣлыхъ женщинъ, содержится на  $\frac{0}{100}$  съ капитала въ 10 тыс. руб., вложеннаго купцомъ К. С. Гребенниковымъ въ Новосильскій городской общественный банкъ.

Въ г. *Кративны*:—городская общественная богадѣльня содержится на  $\frac{0}{100}$  съ капитала пожертвованнаго г. Немировымъ-Колодынымъ.

Въ г. *Богородицкы*: Александровская богадѣльня, поддерживаемая на средства города; призрѣваемыхъ было 8 м и 15 ж.; при Мѣстномъ Комитетѣ Россійскаго Общества Краснаго Креста имѣется Община сестеръ милосердія, Попечительницей коей состоитъ графиня С. А. Бобринская; сестеръ милосердія въ ней было 9 ч.

Въ селахъ и деревняхъ имѣются слѣдующія благотворительныя учрежденія:

Въ *Ефремовскомъ* уѣздѣ: 1) дѣтскій приютъ, основанный г. Бельгардъ, въ с. Кругликахъ; содержится на средства г. Бельгарда; приютъ призрѣваетъ круглыхъ сиротъ обоего пола и разнаго сословія; дѣти принимаются полуторагодовалнаго возраста на неопредѣленно время; цѣль приюта воспитать и устроить сиротъ, лишенныхъ попеченія родителей и родственниковъ; всѣ дѣти обучаются въ начальномъ народномъ училищѣ, затѣмъ по личному удостовѣренію благотворителя мальчики опредѣляются или въ мастерскія заведенія или поступаютъ въ услуженіе, дѣвочки же выдаются въ замужество; всѣхъ дѣтей въ отчетномъ году состояло 4 мал. и 24 дѣв., на содержаніе коихъ израсходовано до 3000 р.; 2) Архангельская богадѣльня въ экономіи г. Селезнева—призрѣвалось въ отчетномъ году 12 женщ.; богадѣльня содержится г. Селезевымъ на свой счетъ.

Въ *Тумскомъ* уѣздѣ:—1) въ с. Мясновѣ—приютъ увѣчныхъ воиновъ, въ которомъ призрѣвалось 5 чел.; приютъ открытъ въ 1894 г. въ память событія 17 Октября 1888 г. на проценты съ капитала въ 10000 руб., внесеннаго Губернскимъ Земскимъ Собраніемъ; 2) въ с. Торховѣ—богадѣльня для престарѣлыхъ и увѣчныхъ, неимѣющихъ родственниковъ, крестьянъ Торховской волости;—открыта въ 1895 г. на 12 чел., по приговору Торховскаго волостнаго схода въ память въ Бозѣ почившаго ИМПЕРАТОРА АЛЕКСАНДРА III и 3) въ с-цѣ Желыбинѣ, Севрюковской вол.,—убѣжище для круглыхъ крестьянскихъ сиротъ—содержится на средства крестьянъ четырехъ волостей 2-го земскаго участка и на частныя пожертвованія; призрѣваемыхъ было 14 дѣв. и 12 м.



Въ *Веневскомъ* уѣздѣ:—богадѣльни: 1) въ с. Спасскомъ, устроенная кн. Багратионъ, въ которой состояло 12 женщ.; содержаніе производилось на  $\frac{1}{100}$  съ капитала въ 8752 р., 2) въ томъ же селѣ, устроенная умершимъ священникомъ того же села Глаголевымъ на 6 женщ., которыя содержатся на  $\frac{1}{100}$  съ капитала въ 7007 р., 3) въ с. Узуновѣ, на 10 женщ., которыя содержались на  $\frac{1}{100}$  съ капитала, пожертвованнаго г. Селезневой, 4) въ сел. Хрусловкѣ—на 3 женщ.—содержимыя на  $\frac{1}{100}$  съ капитала въ 9000 р., пожертвованнаго г. Янковой, 5) въ с. Васильевскомъ—на 8 ж., содержащаяся на средства землевладѣлицы г. Бутеневой и 6) въ с. Накополовѣ—церковная богадѣльня на 6 ч., содержащаяся на  $\frac{1}{100}$  съ капитала въ 6600 руб.

Въ *Алексинскомъ* уѣздѣ:—церковная богадѣльня въ с. Серебряни на 8 чел.,—содержится на  $\frac{1}{100}$  съ капитала въ 5852 р., пожертвованнаго г. Тимошевой.

Въ *Новосильскомъ* уѣздѣ:—богадѣльня въ с. Сергіевскомъ, Красное тожъ, Сергіево-Скворченской вол., учрежденная на 9 ч. на средства В. С. Арсеньева.

Въ *Богородицкомъ* уѣздѣ:—1) въ с. Спасскомъ, Казанской волости—богадѣльня, содержащаяся на средства А. И. Крюкова—на 6 чел., 2) въ с. Богородицкомъ—дѣтскій пріютъ, содержащійся на средства гр. Ю. А. Бобринской; въ пріютѣ состояло 6 мал. и 16 дѣв.; принимаются сироты въ возрастѣ отъ 4 до 12 лѣтъ, обучаются грамотѣ по программѣ земскихъ народныхъ школъ и затѣмъ по окончаніи курса учатся хозяйству и крестьянскимъ работамъ, а дѣвочки кромѣ того тканью и пряденью; затѣмъ мальчики опредѣляются въ ремесленные заведенія.

При всѣхъ церквахъ Тульской епархіи открыты церковно-приходскія попечительства, главною задачею коихъ служить сборъ пожертвованій и раздача таксыныхъ бѣднѣйшимъ жителямъ, а въ отчетномъ году и пострадавшимъ отъ неурожая.

## V. Народное проевѣщеніе.

Въ губернскомъ городѣ имѣются слѣдующія учебныя заведенія:—мужская и женская гимназіи съ 483 м. и 623 дѣв., женская прогимназія съ 210 дѣв., мужское реальное училище съ 254 м.; 15 учебн. заведеній въ исключительномъ вѣдѣніи Дирекціи народныхъ училищъ (Ремесленное училище съ 81 м.; городское по уставу 1872 г. съ 321 уч., городское одноклассное съ 113 уч., 7 еврейскихъ



школь съ 100 уч. и 5 частныхъ школь III разряда съ 127 уч.); 28 училищъ начальныхъ городскихъ съ 2291 уч. и 2 воскресныя школы для взрослыхъ съ 451 уч. въ совмѣстномъ вѣдѣніи Дирекціи и Училищнаго Совѣта; 53 учебныхъ заведеній Духовнаго вѣдомства съ 3086 уч. (Семинарія съ 451 уч. и при ней образцовая школа съ 39 м., Тульское Духовное училище съ 245 мальч., Епархіальное женское училище съ 370 дѣв., начальная школа въ вѣдѣніи Тульскаго Епархіальнаго Училищнаго Совѣта съ 53 мальч.; 26 церковно приходскихъ школь съ 1390 уч. и 22 школы грамоты съ 538 уч.); затѣмъ, Оружейная школа при Императорскомъ Тульскомъ Оружейномъ заводѣ Военнаго вѣдомства съ 84 м., Техническое желѣзно-дорожное училище Вѣдомства Министерства Путей Сообщенія съ 89 м. и два училища въ вѣдѣніи Губернскаго Земства—фельдшерская школа съ 117 уч. обоего пола и акушерская съ 83 женщ. Всего въ губернскомъ городѣ 106 учебныхъ заведеній съ 8513 учащимися обоего пола.

Въ уѣздныхъ городахъ имѣется 63 училища съ 3099 мал. и 1757 дѣв.—изъ числа этихъ учебныхъ заведеній было: двѣ земскихъ прогимназіи Министерства Народнаго Просвѣщенія въ г.г. Ефремовѣ и Крапивнѣ (269 дѣв.); 15 уч. съ 1273 м. и 400 дѣв., состоящихъ въ исключительномъ вѣдѣніи дирекціи народныхъ училищъ (4 уѣздныхъ по уст. 1828 г., 7 городскихъ по уст. 1872 г. и 4 городскихъ двухклассныхъ); затѣмъ 16 училищъ въ совмѣстномъ вѣдѣніи дирекціи съ училищнымъ совѣтомъ съ 806 м. и 733 д. (12 городскихъ приходскихъ и 4 начальныхъ IV разряда); три Духовныхъ училища въ г.г. Веневѣ, Ефремовѣ и Бѣлевѣ съ 426 уч., 14 церковно-приходскихъ школь съ 408 мал. и 228 дѣв., 11 школь грамоты съ 145 м. и 59 дѣв., одна начальная школа Духовнаго вѣдомства, состоящая въ вѣдѣніи Тульскаго Епархіальнаго Училищнаго Совѣта, въ г. Бѣлевѣ съ 68 д. и сельско хозяйственное училище Министерства Земледѣлія и Государственныхъ Имуществъ въ г. Богородицкѣ съ 41 м.

Въ селахъ и деревняхъ имѣется 1653 уч. завед. съ 55565 м. и 15523 д., изъ нихъ 27 министерскихъ училищъ съ 1787 м. и 316 д., состоящихъ въ исключительномъ вѣдѣніи дирекціи, 554 начальныхъ училищъ IV разряда въ совмѣстномъ вѣдѣніи дирекціи съ училищнымъ совѣтомъ, съ 24704 м. и 6306 д., 348 церковно-приходскихъ школь съ 13632 м. и 4230 дѣв., 695 школь грамоты съ 14935 м. и 4602 д. и 8 начальныхъ школь Духовнаго вѣдомства,



состоящихъ въ вѣдѣніи Тульскаго Епархіальнаго Училищнаго Совѣта съ 491 м. и 69 дѣв.

Всего такимъ образомъ въ губерніи имѣется—1802 учебныхъ заведеній съ 63598 уч. муж. пола и 20859 жен. пола, изъ нихъ 6 уч. зав. Вѣдомства Министерства Народнаго Просвѣщенія съ 737 м. и 1102 дѣв., 657 училищъ съ 30647 м. и 9162 дѣв. въ исключительномъ вѣдѣніи Дирекціи народныхъ училищъ или въ совмѣстномъ вѣдѣніи Дирекціи съ училищнымъ Совѣтомъ; 1133 уч. завед. Духовнаго вѣдомства съ 31966 мал. и 10413 дѣв. и 6 уч. всѣхъ другихъ вѣдомствъ съ 248 уч. муж. пола и 182 жен. пола.

Въ среднемъ одно училище приходится въ губернскомъ городѣ на 1053 ч. городскихъ жителей обоого пола, въ уѣздныхъ городахъ на 908 ч. уѣзднаго городского населенія и въ селахъ и деревняхъ на 800 ч. сельскаго населенія; вообще по губерніи на 817 чел. обоого пола; затѣмъ одинъ учащійся въ губернскомъ городѣ на 13 ч. жителей г. Тулы, въ уѣздныхъ городахъ на 12 ч. городского населенія и въ селахъ и деревняхъ на 18 ч. сельскаго населенія; въ среднемъ по губерніи одинъ учащійся на 17 чел. населенія обоого пола. Дѣвочки составляютъ 25% всего числа учащихся или 2,7% всего женскаго населенія губерніи; мальчики же—9,1% всего мужскаго населенія.

На содержаніе училищъ, состоящихъ въ исключительномъ вѣдѣніи Дирекціи народныхъ училищъ или въ совмѣстномъ вѣдѣніи Дирекціи съ Училищнымъ Совѣтомъ въ отчетномъ году поступило 307584 р. 92 к., менѣе предшествовавшаго года на 751 р. 28 к.; уменьшеніе поступления наблюдается въ Бѣлевскомъ уѣздѣ (на 8<sup>1/2</sup> тыс. руб.), вслѣдствіе уменьшенія поступленій отъ сельскихъ обществъ и пожертвованій частныхъ лицъ, Каширскомъ (на 164 р.), Крапивенскомъ (на 642 руб.), Одоевскомъ (на 486 р.) и Чернскомъ (на 7227 р., вслѣдствіе уменьшенія поступления отъ уѣзднаго земства, ввиду состоявшейся передачи земскихъ школъ въ Духовное вѣдомство); въ остальныхъ уѣздахъ поступления нѣсколько увеличились, главнымъ образомъ по Тульскому (на 7 тыс. руб.) и Новосильскому (на 6<sup>1/2</sup> тыс.).

По источникамъ поступления доходы училищъ распределяются слѣдующимъ образомъ:

	Въ 1898 г.	Въ 1897 г.	+ болѣе.	-- менѣе
1) отъ Земства . . . . .	111953,50	115942,93	—	3989,43

2) отъ Государственнаго Казначейства. . . . .	53831,50	49442,10	+	4389,40
3) отъ сельскихъ обществъ	43228,80	44998,06	—	1769,26
4) пожертвованій частныхъ лицъ. . . . .	36729,49	37226,20	—	496,71
5) отъ городскихъ об- ществъ . . . . .	28660,22	28714,52	—	54,30
6) платы за учение. . . . .	25436,37	23552,72	+	1883,65
7) % съ капиталовъ . . . . .	7745,04	8459,67	—	714,63
<b>Итого. . . . .</b>	<b>307584,92</b>	<b>308336,20</b>	<b>—</b>	<b>751,28</b>

Изъ отдѣльныхъ земствъ болѣе всего ассигнуютъ на школы, состоящія въ исключительномъ вѣдѣнн Дирекціи народныхъ училищъ и въ вѣдѣнн Дирекціи съ Училищнымъ Совѣтомъ — Тульское (около 22 тыс.), Богородицкое (свыше 21 тыс.), Ефремовское (около 16<sup>1/2</sup> тыс.), Епифанское (свыше 12<sup>1/2</sup> тыс.) и Новосильское (свыше 10<sup>1/2</sup> тыс.); менѣе всего Чернское (1108 р.) и Одоевское (220 р.); въ послѣднихъ двухъ уѣздахъ — наибольшій процентъ школъ духовнаго вѣдомства. Расходы Тульского Губернскаго Земства по народному образованію въ 1898 г. (по 1 Ноября) опредѣлились въ 7675 р.; кромѣ того, на основаніи постановленій Губернскаго Земскаго Собранія XXVIII и XXIX очередныхъ сессій, вносится ежегодно въ смѣты, начиная съ 1894 г., по 18000 р. въ пособіе на устроенное на средства Правительства, при участіи Тульского Губернскаго Земства, на землѣ, пожертвованной г. Богородицкомъ, среднее сельско-хозяйственное училище.



**ВЪДОХОСТЯ.**



№ 1.

**ВЪДОМОСТЬ**

о числѣ жителей въ Тульской губерніи за 1898-й г.

**(ПОСТОЯННОЕ НАСЕЛЕНИЕ).**

Уѣзды.	Пространст- во въ квар- тертахъ.	Число жителей.			Въ томъ чи- слѣ въ го- родахъ.
		м. п.	ж. п.	об. п.	
Тульскій . . . . .	2098	109940	104408	214348	111668
Алексинскій . . . . .	1753	33784	44191	77976	2292
Каширскій . . . . .	1723	29860	38449	68309	4019
Веневскій . . . . .	2201	49258	58314	107572	5191
Елифанскій . . . . .	2094	56500	63184	119684	4023
Богородицкій . . . . .	2745	77639	85216	162855	4891
Ефремовскій . . . . .	3624	84834	91600	176434	9313
Новосильскій . . . . .	2890	71849	77605	149454	2885
Чернскій . . . . .	2619	52366	58790	111156	3698
Крапивенскій . . . . .	1923	50757	56776	107533	6880
Одоевскій . . . . .	2012	44301	52745	97046	4434
Бѣлевскій . . . . .	1533	36398	44006	80404	9565
Итого. . . . .	27205	697487	775284	1472771	168859



# ВЪЗДОМОСТЪ

О Движеніи населенія въ Тульскои губерніи за 1898 годъ.

## ГОРОДА И УЪЗДЫ

Въ г. Туль.	Ч И С Л О Н А С Е Л Е Н И Я												Пробѣга мил убѣл.	
	Възрожденія			Смерти			Переезды			Умершихъ				
	муж.	жен.	об. п.	муж.	жен.	об. п.	муж.	жен.	об. п.	муж.	жен.	об. п.		
Въ г. Туль	723	2118	1989	4107	211	206	417	3229	2196	4824	2043	1725	3708	736
Въ уѣздѣ	62	174	189	365	10	11	21	186	200	886	196	202	398	12
Александръ	84	67	80	107	6	2	8	68	52	112	69	44	104	11
Вашкиръ	37	116	70	186	4	7	11	120	77	197	97	76	173	24
Одоевъ	40	78	80	155	2	4	9	83	84	167	65	61	126	41
Бранная	8	31	38	64	1	2	3	32	35	67	35	28	61	8
Борогоулицъ	35	102	110	212	6	3	8	107	113	220	101	86	166	34
Чуга	9	33	30	63	4	4	8	37	34	71	36	52	64	23
Новоселъ	37	88	67	159	2	3	5	86	70	166	79	80	189	16
Курманъ	11	48	32	76	—	2	2	43	34	77	60	43	103	26
Венецъ	10	43	36	79	2	9	11	46	46	90	37	57	89	1
Ефремовъ	98	374	365	799	17	18	35	391	353	774	360	348	708	71
Итого по городамъ	1098	3254	3004	6806	267	271	538	3621	3392	6848	3209	2735	5944	896
Въ уѣздахъ:														
Въ Тульскомъ	833	2904	2800	6704	23	30	63	2927	2630	6767	2363	2316	4578	1179
Въдовскомъ	748	1789	1724	3673	16	15	31	1806	1738	3544	1440	1331	2771	773
Александровскъ	680	2166	2023	4186	12	24	36	2177	2047	4324	1879	1974	2672	1572
Калужскій	622	1844	1798	3632	20	26	40	1864	1808	3672	1670	1646	3225	447
Одоевскій	930	2674	2544	5219	26	15	44	2701	2582	5263	1761	1728	3489	1774
Крупинскій	923	2939	2771	6770	21	23	44	2960	2794	5754	2377	2192	4689	1183
Нороградскій	1751	4716	4467	9173	22	23	46	4792	4480	9274	3664	3321	6985	2244
Чернскомъ	1031	3039	2895	6884	29	22	51	3068	2917	5985	2882	2684	5526	459
Новосильскій	1488	4007	3789	7838	33	38	68	4730	3822	7952	3034	2908	5963	1900
Белозерскій	1346	3309	3181	6440	16	7	23	3295	3188	6483	2623	2463	5112	1324
Дедицкскій	972	2736	2682	5308	15	20	36	2801	2602	5403	2380	2335	4926	478
Ефремовскій	1263	4183	3913	8081	68	62	108	4224	3905	8189	3485	3266	6741	1448
Итого въ уѣздахъ	13394	36431	34417	70848	390	387	677	36731	34704	71436	29307	27235	66643	14883
Итого по губерніи	13692	39686	37405	77163	457	458	1110	40242	39026	78208	32516	29970	68486	16732





№ 4.

**ВѢДОМОСТЬ**

ОБЪ УРОЖАѢ СѢНА ВЪ 1898 ГОДУ.

УѢЗДЫ.	Съ заливныхъ луговъ.		Съ незаливн. луговъ.		В С Е Г О.	
	Площадь луговъ въ десятинахъ.	Сборъ. Пудовъ.	Площадь луговъ въ десятинахъ.	Сборъ. Пудовъ.	Площадь луговъ въ десятинахъ.	Сборъ. Пудовъ.
Тулъскій . . . .	4828	733380	14055	1098089	12878	1831468
Алексинскій . . .	2849	487389	8840	612178	11689	1099567
Богородицкій . . .	2358	240031	13247	1033753	15605	1273784
Бѣлевскій . . . .	2557	420459	6019	667787	8576	1088246
Веневскій . . . .	2025	248454	9097	714547	11122	963001
Елифанскій . . . .	2966	372076	9518	762961	12484	1135037
Ефремовскій . . .	2249	226649	72923	735783	15172	962432
Каширскій . . . .	4176	794308	15883	1445326	20059	2233634
Крапивенскій . . .	279	327117	7509	407626	10308	734743
Новозильскій . . .	3929	395855	15858	988979	19787	1384834
Одоевскій . . . .	2605	404701	6011	441841	8616	846542
Чернскій . . . .	2579	269512	10453	673614	13032	943126
Итого . . . .	35915	4919931	129413	9582483	165328	14502414

№ 5.

# СЕЛЬСКОХОЗЯЙСТВЕННОЕ РАСПРЕДЕЛЕНИЕ ГУБЕРНИИ

## (ВЪ ДЕСЯТИНАХЪ).

Уѣзды.	Общее количество земли.	Изъ общаго количества земли.			
		Пахатной.	Лѣсной площадью.	Лугамъ, пашадамъ и остальной удобной земли.	Неудобной.
Тульскій . . . . .	215529	114216	40898	54915	5500
Алексинскій . . . . .	176768	115660	25607	26263	5238
Каширскій . . . . .	166369	124931	14209	23704	3525
Веневаскій . . . . .	217281	166710	16134	29262	5175
Елифанскій . . . . .	211595	168775	5700	32400	4720
Богородицкій . . . . .	271860	221521	7867	37103	5369
Ефремовскій . . . . .	337655	246187	Свѣдѣній нѣтъ.		10000
Новосильскій . . . . .	297302	258544	13347	18156	7255
Черцкскій . . . . .	265027	Свѣдѣній нѣтъ.			6106
Кранивенскій . . . . .	194017	103059	10938	53003	27017
Озоевскій . . . . .	205729	140204	34380	26670	6475
Бѣлевскій . . . . .	158436	110953	23978	19312	4193
<b>Итого . . . . .</b>	<b>2737568</b>	<b>изъ</b>	<b>нихъ</b>	<b>неудобной</b>	<b>90573 или 3,3%</b>

**ВѢДОМОСТЬ**

№ 6.

о количествѣ грузовъ, отправленныхъ въ теченіе 1898 г. со станцій  
Московско-Курской, Сызрано-Вяземской и Орловско-Грязской ж. д.,  
находящихся въ предѣлахъ Тульской губерніи.

<b>СТАНЦІИ.</b>	<b>Хлѣбные грузы.</b>	<b>Остальные грузы.</b>	<b>ИТОГО.</b>
<b>Московско-Курская ж. д.</b>			
Тарусская . . . . .	16188	647479	663662
Пахомово . . . . .	30379	313901	344280
Лаптево . . . . .	53283	412534	465817
Бараново . . . . .	6641	399482	406076
Тула . . . . .	105848	2098884	2504732
Козловка Засѣка . . . . .	25	3447273	3447298
Ясенки . . . . .	99730	3032602	3132332
Лазарево . . . . .	41299	370064	711363
Сергіево I . . . . .	1176210	191469	1367679
Пеньково . . . . .	1490791	141607	1632398
Сергіево II . . . . .	1355989	69956	1425945
Самозвановка . . . . .	127308	108510	235818
Скуратово . . . . .	77010	92504	169514
Кресты . . . . .	329240	132672	461912
Чернь . . . . .	96378	85425	181803
<b>Итого . . . . .</b>	<b>5006317</b>	<b>12144312</b>	<b>17150626</b>
<b>Сызрано-Вяземская ж. д.</b>			
Данцловка . . . . .	529	100001	110533
Сухоголь . . . . .	18620	419318	437938
Обидимо . . . . .	280	2594702	2594982
Протопоцково . . . . .	102	7676	7778
Тула . . . . .	242784	1139694	1382478
Присады . . . . .	3666	69927	73593
Оболенское . . . . .	128907	3438325	3567232
Медвѣди . . . . .	—	18750	18750
Узловая . . . . .	351020	462536	813556
Бобринъ-Донской . . . . .	81288	315349	346637
Елифанъ . . . . .	629642	175928	805570
Клетокки . . . . .	446203	229786	775989
Богородицкѣ . . . . .	555570	515033	1070603
Товарково . . . . .	3750	1429536	1433286
Малевка . . . . .	16737	59044	75781
Караси . . . . .	296595	128940	425535
Колодези . . . . .	81427	59502	140929
Ефремовъ . . . . .	1954841	609275	2564116
Бабарыкино . . . . .	56771	29789	86560
<b>Итого . . . . .</b>	<b>4818732</b>	<b>11803114</b>	<b>16621846</b>
<b>Орловско-Грязская ж. д.</b>			
Архангельская . . . . .	75587	132027	207614
Залегощъ . . . . .	110993	228013	339006
Туровка . . . . .	30818	109830	140648
Верховье . . . . .	442676	33739	476415
Хомутово . . . . .	258589	182676	441267
<b>Итого . . . . .</b>	<b>918663</b>	<b>686287</b>	<b>1604950</b>
<b>Всего . . . . .</b>	<b>10743712</b>	<b>24633713</b>	<b>35377425</b>





№ 7.

**ВЪДОМОСТЬ**

въ оборотахъ ярмарокъ въ Тульской губернии въ 1898 г

Уѣзды.	Число яр- марокъ.	Приве- зено то- варовъ.	Продано това- ровъ.	Оста- лось то- варовъ.
		Рублн.	Рублн.	Рублн.
Г. Тула . . . . .	2	57000	40000	17000
Тульскій . . . . .	3	14800	6360	8440
Алексинскій . . . . .	13	259100	162845	96755
Каширскій . . . . .	13	112600	62500	50100
Веневскій . . . . .	3	97825	30932	66893
Елифанскій . . . . .	4	185880	111100	74780
Богородицкій . . . . .	12	607568	400931	206637
Ефремовскій . . . . .	4	78175	44660	33515
Новосильскій . . . . .	17	214780	105190	109590
Чернскій . . . . .	11	64080	35525	28555
Крапивенскій . . . . .	5	69175	29695	39480
Одоевскій . . . . .	7	49880	34410	15470
Бѣлевскій . . . . .	2	14445	5635	8810
Итого. . . . .	96	1825308	1069283	756025



О ФАБРИКАХ И ЗАВОДАХ И ПРОМЫШЛЕННЫХ ЗАВЕДЕНИЙ ВЪ ТУЛЬСКОЙ ГУБЕРНІИ ЗА 1898 ГОДЪ.

ВЪДОМОСТИ

№ 9.

ГОРОДА И УЪЗДЫ.

Губерніи	Уездъ	1			2			3			Всего.					
		Число фабрикъ и заводовъ	Число мастеровъ и рабочихъ	На какую сумму произведено	Число фабрикъ и заводовъ	Число мастеровъ и рабочихъ	На какую сумму произведено	Число фабрикъ и заводовъ	Число мастеровъ и рабочихъ	На какую сумму произведено	Число фабрикъ и заводовъ	Число мастеровъ и рабочихъ	На какую сумму произведено			
Г. Тула	Тульский уездъ	11	308	739480	6	750	4667930	111	11419	4406300	46	573	176	18025	1099530	
Г. Алексинъ	Алексинскій уездъ	14	18	4818	1	30	33050	121	875	5006580	10	53	146	1065	2001792	
Г. Кашира	Каширскій уездъ	1	—	—	—	—	—	—	—	—	—	—	—	—	—	
Г. Веневъ	Веневскій уездъ	1	—	—	—	—	—	—	—	—	—	—	—	—	—	
Г. Ефремовъ	Ефремовскій уездъ	—	—	—	—	—	—	—	—	—	—	—	—	—	—	
Г. Богородицкій	Богородицкій уездъ	—	—	—	—	—	—	—	—	—	—	—	—	—	—	
Г. Ефремовъ	Ефремовскій уездъ	—	—	—	—	—	—	—	—	—	—	—	—	—	—	
Г. Новосиль	Новосильскій уездъ	—	—	—	—	—	—	—	—	—	—	—	—	—	—	
Г. Чернь	Черньскій уездъ	—	—	—	—	—	—	—	—	—	—	—	—	—	—	
Г. Крапивенскій	Крапивенскій уездъ	—	—	—	—	—	—	—	—	—	—	—	—	—	—	
Г. Охотскій	Охотскій уездъ	—	—	—	—	—	—	—	—	—	—	—	—	—	—	
Г. Бѣзугскій	Бѣзугскій уездъ	—	—	—	—	—	—	—	—	—	—	—	—	—	—	
Итого въ городахъ		33	872	793380	38	968	6528133,37	178	11133	4437139	66	638	1695791	810	13008	11093611,37
Итого въ уездахъ		187	285	21084	220	3756	2908628,20	242	1944	2464070	58	106	31700	703	6070	6414398,20
Итого		220	617	81400	268	3088	9439811,57	419	13079	6888109	119	744	626861	1013	19708	14777010,57

СВѢДѢНІЯ О СНОТОВОДСТВѢ ВЪ ТУЛЬСКОЙ ГУБЕРНІИ ЗА 1898 ГОДЪ.

№ 10.

Губерніи	Уездъ	По площади		По количеству		Итого	
		По площади	По количеству	По площади	По количеству	По площади	По количеству
Г. Тула	Тульский уездъ	187	285	21084	220	617	81400
Г. Алексинъ	Алексинскій уездъ	—	—	—	—	—	—
Г. Кашира	Каширскій уездъ	—	—	—	—	—	—
Г. Веневъ	Веневскій уездъ	—	—	—	—	—	—
Г. Ефремовъ	Ефремовскій уездъ	—	—	—	—	—	—
Г. Богородицкій	Богородицкій уездъ	—	—	—	—	—	—
Г. Ефремовъ	Ефремовскій уездъ	—	—	—	—	—	—
Г. Новосиль	Новосильскій уездъ	—	—	—	—	—	—
Г. Чернь	Черньскій уездъ	—	—	—	—	—	—
Г. Крапивенскій	Крапивенскій уездъ	—	—	—	—	—	—
Г. Охотскій	Охотскій уездъ	—	—	—	—	—	—
Г. Бѣзугскій	Бѣзугскій уездъ	—	—	—	—	—	—
Итого въ городахъ		187	285	21084	220	617	81400
Итого въ уездахъ		—	—	—	—	—	—
Всего по губернии		187	285	21084	220	617	81400



ВЕДОМОСТЬ О ПОДАТЕЛЯХ И ПЕЛОМБАНТАХ, ПО ТУЛЬСКОМУ ТУРБИНИ ЗА 1898 ГОДЪ.

РОДЫ ПОДАТЕЛЕЙ

1) ПЕЛОМБАНТЫ ПЕРВОГО РОДА:

- а) за бездѣльную работу по 100 руб.
- б) за работу по 100 руб. по 100 руб.
- в) за работу по 100 руб. по 100 руб.
- г) за работу по 100 руб. по 100 руб.
- д) за работу по 100 руб. по 100 руб.
- е) за работу по 100 руб. по 100 руб.
- ж) за работу по 100 руб. по 100 руб.
- з) за работу по 100 руб. по 100 руб.
- и) за работу по 100 руб. по 100 руб.
- к) за работу по 100 руб. по 100 руб.
- л) за работу по 100 руб. по 100 руб.
- м) за работу по 100 руб. по 100 руб.
- н) за работу по 100 руб. по 100 руб.
- о) за работу по 100 руб. по 100 руб.
- п) за работу по 100 руб. по 100 руб.
- р) за работу по 100 руб. по 100 руб.
- с) за работу по 100 руб. по 100 руб.
- т) за работу по 100 руб. по 100 руб.
- у) за работу по 100 руб. по 100 руб.
- ф) за работу по 100 руб. по 100 руб.
- х) за работу по 100 руб. по 100 руб.
- ц) за работу по 100 руб. по 100 руб.
- ч) за работу по 100 руб. по 100 руб.
- ш) за работу по 100 руб. по 100 руб.
- щ) за работу по 100 руб. по 100 руб.
- ъ) за работу по 100 руб. по 100 руб.
- ы) за работу по 100 руб. по 100 руб.
- ю) за работу по 100 руб. по 100 руб.
- я) за работу по 100 руб. по 100 руб.

№ п/п	Имя	Возраст	Семейное положение		Состояние		Образование		Итого
			Женат	Неженат	Свободен	Служба	Служба	Служба	
1	Иванов Иван	35	1	0	1	0	1	0	1
2	Петров Петр	42	0	1	0	0	0	0	0
3	Сидоров Сидор	28	1	0	0	0	0	0	0
4	Климов Клима	55	0	0	0	0	0	0	0
5	Васильев Василь	38	1	0	0	0	0	0	0
6	Попов Поп	45	0	1	0	0	0	0	0
7	Смирнов Смирн	32	1	0	0	0	0	0	0
8	Морозов Мороз	48	0	0	0	0	0	0	0
9	Михайлов Михай	30	1	0	0	0	0	0	0
10	Кузнецов Кузнец	52	0	0	0	0	0	0	0
11	Лебедев Лебед	37	1	0	0	0	0	0	0
12	Зайцев Зайц	40	0	1	0	0	0	0	0
13	Иванов Иван	35	1	0	0	0	0	0	0
14	Петров Петр	42	0	1	0	0	0	0	0
15	Сидоров Сидор	28	1	0	0	0	0	0	0
16	Климов Клима	55	0	0	0	0	0	0	0
17	Васильев Василь	38	1	0	0	0	0	0	0
18	Попов Поп	45	0	1	0	0	0	0	0
19	Смирнов Смирн	32	1	0	0	0	0	0	0
20	Морозов Мороз	48	0	0	0	0	0	0	0
21	Михайлов Михай	30	1	0	0	0	0	0	0
22	Кузнецов Кузнец	52	0	0	0	0	0	0	0
23	Лебедев Лебед	37	1	0	0	0	0	0	0
24	Зайцев Зайц	40	0	1	0	0	0	0	0
25	Иванов Иван	35	1	0	0	0	0	0	0
26	Петров Петр	42	0	1	0	0	0	0	0
27	Сидоров Сидор	28	1	0	0	0	0	0	0
28	Климов Клима	55	0	0	0	0	0	0	0
29	Васильев Василь	38	1	0	0	0	0	0	0
30	Попов Поп	45	0	1	0	0	0	0	0
31	Смирнов Смирн	32	1	0	0	0	0	0	0
32	Морозов Мороз	48	0	0	0	0	0	0	0
33	Михайлов Михай	30	1	0	0	0	0	0	0
34	Кузнецов Кузнец	52	0	0	0	0	0	0	0
35	Лебедев Лебед	37	1	0	0	0	0	0	0
36	Зайцев Зайц	40	0	1	0	0	0	0	0
37	Иванов Иван	35	1	0	0	0	0	0	0
38	Петров Петр	42	0	1	0	0	0	0	0
39	Сидоров Сидор	28	1	0	0	0	0	0	0
40	Климов Клима	55	0	0	0	0	0	0	0
41	Васильев Василь	38	1	0	0	0	0	0	0
42	Попов Поп	45	0	1	0	0	0	0	0
43	Смирнов Смирн	32	1	0	0	0	0	0	0
44	Морозов Мороз	48	0	0	0	0	0	0	0
45	Михайлов Михай	30	1	0	0	0	0	0	0
46	Кузнецов Кузнец	52	0	0	0	0	0	0	0
47	Лебедев Лебед	37	1	0	0	0	0	0	0
48	Зайцев Зайц	40	0	1	0	0	0	0	0
49	Иванов Иван	35	1	0	0	0	0	0	0
50	Петров Петр	42	0	1	0	0	0	0	0
51	Сидоров Сидор	28	1	0	0	0	0	0	0
52	Климов Клима	55	0	0	0	0	0	0	0
53	Васильев Василь	38	1	0	0	0	0	0	0
54	Попов Поп	45	0	1	0	0	0	0	0
55	Смирнов Смирн	32	1	0	0	0	0	0	0
56	Морозов Мороз	48	0	0	0	0	0	0	0
57	Михайлов Михай	30	1	0	0	0	0	0	0
58	Кузнецов Кузнец	52	0	0	0	0	0	0	0
59	Лебедев Лебед	37	1	0	0	0	0	0	0
60	Зайцев Зайц	40	0	1	0	0	0	0	0



# ВѢДОМОСТЬ

о распредѣленіи недоимокъ по уѣздамъ  
и городамъ.

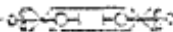

№ 11—II.

## Города и уезды.

	Итого	
	По земельному налогу.	По налогу недвижимых имуществъ.
Городъ Тута . . . . .	—	2989 9
Уездъ Тульскій . . . . .	1756 12	—
Городъ Алексинъ . . . . .	—	998 94
Уездъ Алексинскій . . . . .	960 15	—
Городъ Кашира . . . . .	—	57 80
Уездъ Каширскій . . . . .	1767 11	—
Городъ Веневъ . . . . .	—	647 78
Уездъ Веневскій . . . . .	1914 37	—
Городъ Богородицъ . . . . .	—	—
Уездъ Богородицкій . . . . .	6532 29	—
Городъ Епифанъ . . . . .	—	1042 —
Уездъ Епифанскій . . . . .	4133 81	—
Городъ Ефремовъ . . . . .	—	69 28
Уездъ Ефремовскій . . . . .	6609 69	—
Городъ Новосилъ . . . . .	—	132 42
Уездъ Новосилскій . . . . .	4735 67	—
Городъ Чернь . . . . .	—	—
Уездъ Чернскій . . . . .	6902 47	—
Городъ Крапивна . . . . .	—	85 35
Уездъ Крапивненскій . . . . .	2499 94	—
Городъ Одоевъ . . . . .	—	83 89
Уездъ Одоевскій . . . . .	1747 73	—
Городъ Бѣлевъ . . . . .	—	—
Уездъ Бѣлевскій . . . . .	534 12	—
Итого . . . . .	40093 47	6106 55

Итого

По квартирному налогу.

По выкупнымъ платежамъ.

По разнымъ взиманіямъ.

По разсрочкѣ и отсрочкѣ недоимокъ.

**Всего.**

2661 18	—	44131 96	24198 28	6447 65	36296 20
7 53	—	—	18134 89	7612 91	71635 88
—	—	177939 13	22646 92	1744 —	26397 39
1 9	—	94841 48	6644 97	89909 16	275453 41
50 41	—	—	1088 92	631 80	1779 61
—	—	270698 41	41187 93	206352 62	344149 14
6 48	—	—	2021 51	958 42	3678 12
—	—	4364 22 55	236037 36	153546 80	664196 94
9 29	—	—	22279 —	18 40	22308 58
—	—	453655 38	454853 62	521673 51	1419481 97
19 62	—	—	1445 63	10033 6	12529 98
—	—	10044 23 51	361515 62	91131 41	910436 22
—	—	—	173736 9	14270 56	188095 55
—	—	280140 47	493014 30	424667 4	1928714 54
—	—	—	1469 56	141 54	1743 52
—	—	492349 87	269696 35	862580 55	1417153 4
—	—	—	969 34	3254 69	4224 3
30 39	—	244196 91	265072 74	286097 93	1050423 1
—	—	—	2557 50	221 40	2894 64
—	—	66345 34	1544946 95	66493 85	468137 68
—	—	—	594 26	1223 88	1902 3
7 19	—	16070 72	22040 85	242 80	90376 72
—	—	—	603 74	4200 58	4811 51
—	—	—	23236 71	—	39841 55
2793 18	3581215 73	2599993 4	2755454 59	8985656 56	

№ 8.

Населеніе, уходящее въ отхожіе промыслы  
въ 1898 году.

У ъ з д ы.	Почва.	Населеніе уходящее на промыслы.		
		Мужчинъ.	Женщанъ.	Обоего пола.
Тулъскій . . . . .	ЧЕРНОЗЕМНАЯ.	12270	4346	16616
Алексинскій. . . . .		15914	5587	21501
Каширскій . . . . .		13178	7945	21123
Веневскій . . . . .		18476	10479	28955
Бѣлевскій . . . . .		8392	4509	12901
Одоевскій . . . . .		11915	3010	14925
Кранивенскій . . . . .		9967	3855	13822
Ефремовскій . . . . .		10554	4038	14592
Новосильскій . . . . .		13983	3269	17252
Чернскій . . . . .		11664	4615	16279
Епифанскій. . . . .		15302	6223	21525
Богородицкій . . . . .		18469	6352	24821
Итого . . . . .		160084	64228	224312



## ВѢДОМОСТЬ

№ 12.

о суммѣ акцизныхъ доходовъ, поступившихъ въ 1898 г. сравнительно съ 1897 годомъ по Тульской губерніи.

Наименованіе доходовъ,	ПОСТУПИЛО.				СРАВНИТ. СЪ 1897 г.			
	Въ 1898 г.		Въ 1897 г.		Болѣе.		Менѣе.	
	Рубл.	К.	Рубл.	К.	Руб.	К.	Руб.	К.
1) Акциза съ вина и спирта	4974919	30	4675138	76	299780	54	—	—
2) Дополнительнаго акциза съ водочныхъ издѣлій.	21109	25	28992	47	—	—	7883	22
3) Акц. съ пиво-медовар	6207	—	7424	—	—	—	1217	—
4) Патентнаго сбора съ заведеній для выдѣлки и продажи напитковъ . . .	311153	40	304619	84	6533	56	—	—
5) Акциза съ трактирныхъ заведеній въ уѣздахъ . . .	—	—	—	—	—	—	—	—
6) Взысканій за нарушеніе Уст. о пнт. сборѣ . . .	3675	38	3301	20	374	18	—	—
Итого виннаго дохода.	5317064	33	5019476	27	306688	28	9100	22
7) Акциза съ табач. издѣл.	—	50	8149	68	—	—	8149	18
8) За патенты на право приготовления и продажи табаку . . . . .	31754	—	30594	—	1160	—	—	—
9) Взысканій за нарушеніе табач. Устава. . . . .	91	50	74	38	17	12	—	—
Итого табачнаго дохода.	31846	—	38818	6	1177	12	8149	18
10) Акциза съ сахарнаго песка и рафинада. . . . .	134940	30	130323	67	4116	63	—	—
11) Патентный сборъ съ сахарныхъ заводовъ. . . . .	4690	41	4040	89	649	52	—	—
12) Взысканій за нарушеніе постановленій объ акцизѣ съ сахара . . . . .	—	—	—	—	—	—	—	—
Итого сахарнаго дохода.	139630	71	134864	56	4766	15	—	—
13) Акциза съ зажига- тельныхъ спичекъ . . . . .	—	—	—	—	—	—	—	—
14) Взысканій за нарушеніе правилъ объ акцизѣ съ зажига- тельн. спичекъ. . . . .	—	—	—	—	—	—	—	—
Итого спичечнаго дохода.	—	—	—	—	—	—	—	—
15) Акциза съ освѣтитель- ныхъ нефтяныхъ маслъ.	—	—	—	—	—	—	—	—
Всего акцизныхъ доходовъ.	5488541	4	5193158	89	312631	55	17249	40
					295382	15	—	—

**Сводный о числѣ учебныхъ заведеній и учащихся въ Тульской губ. за 1898 г.**

№ 14.

Названіе училищъ.	Въ губернс- кожъ городѣ.		Въ уѣздныхъ городкахъ.		Въ селеніяхъ.		Всего въ губерніи.			
	Число учащихся	м. п. ж. п.	Число учащихся	м. п. ж. п.	Число учащихся.	м. п. ж. п.	Число учащихся.	м. п. ж. п.	Об. п.	
										Число учи- лищъ.
<b>А) Учебныя введенія Мин. Нар. Просв.</b>										
1) Пимназиі мужскія . . . . .	1	483	—	—	—	—	1	483	—	483
2) " женскія . . . . .	1	—	623	—	—	—	1	—	623	623
3) Прогимназиі мужскія . . . . .	—	—	—	—	—	—	—	—	—	—
4) " женскія . . . . .	1	—	210	—	—	—	3	—	479	479
5) Реальная училища . . . . .	1	254	—	—	—	—	1	254	—	254
<b>Г) Состоящія въ исключительномъ вѣдѣніи дирекціи нар. уч.:</b>										
а) Ремесленное училище . . . . .	1	81	—	—	—	—	1	81	—	81
б) Уѣздныя по уставу 1828 г. . . . .	—	—	—	—	—	—	4	291	—	291
и) Городскія по уставу 1872 г. . . . .	1	321	—	—	—	—	8	1164	—	1164
г) Городскія: двухклассныя . . . . .	1	—	—	—	—	—	4	139	400	539

# Свѣдѣнія о числѣ учебныхъ заведеній и учащихся въ Тульской губ. за 1898 г.

(Продолженіе).

Названіе училищъ.	Въ губернс-комъ городѣ.			Въ уѣздныхъ городахъ.			Въ селеніяхъ.			Всего въ губерніи.		
	Число учащихся			Число учащихся			Число учащихся			Число учащихся		
	Число	м. п.	ж. п.	Число	м. п.	ж. п.	Число	м. п.	ж. п.	Число	м. п.	ж. п.
А) Министерскія училища:	1	52	61	—	—	—	—	—	—	1	52	61
одноклассныя	—	—	—	—	—	—	—	—	—	—	—	—
двухклассныя	—	—	—	—	—	—	11	982	168	11	982	168
одноклассныя	—	—	—	—	—	—	16	805	148	16	805	148
Б) Еврейскія училища:	1	31	—	—	—	—	—	—	—	1	31	—
Талмудъ-Торъ	—	—	—	—	—	—	—	—	—	—	—	—
Хедеры	6	62	7	—	—	—	—	—	—	6	62	7
Частныя 3 разряда	5	57	70	—	—	—	—	—	—	5	57	70
В) Училища состоящія въ совмѣстномъ вѣдѣніи дирекціи съ училищ. совѣтомъ.	—	—	—	—	—	—	—	—	—	—	—	—
а) Городскія приходскія.	—	—	—	12	645	729	—	—	—	12	645	729
б) Начальныя IV разряда	28	1273	1018	4	161	4	554	24704	6306	586	26138	7328
в) Воскресныя школы для взрослыхъ.	2	200	251	—	—	—	—	—	—	2	200	251
Г) Учебныя заведенія духовнаго вѣдомства:	—	—	—	—	—	—	—	—	—	—	—	—
1) Семинарія	1	451	—	—	—	—	—	—	—	1	451	—
<b>Итого:</b>	<b>48</b>	<b>2000</b>	<b>2340</b>	<b>12</b>	<b>645</b>	<b>729</b>	<b>586</b>	<b>24704</b>	<b>6306</b>	<b>607</b>	<b>26138</b>	<b>7328</b>
<b>Всего:</b>	<b>50</b>	<b>2451</b>	<b>2591</b>	<b>12</b>	<b>645</b>	<b>729</b>	<b>586</b>	<b>24704</b>	<b>6306</b>	<b>607</b>	<b>26138</b>	<b>7328</b>



# Свѣдѣнія о числѣ учебныхъ заведеній и учащихся въ Тульской губерніи за 1898 г.

(Продолженіе).

Названіе училищъ.	Въ губернс- комъ городѣ.				Въ уѣздныхъ городахъ.				Въ селеніяхъ.				Всего въ губерніи.			
	Число учащих- ся.		Число учащих- ся.		Число учащих- ся.		Число учащих- ся.		Число учащих- ся.		Число учащих- ся.		Число учащих- ся.		Число учащих- ся.	
	м. п.	ж. п.	м. п.	ж. п.	м. п.	ж. п.	м. п.	ж. п.	м. п.	ж. п.	м. п.	ж. п.	м. п.	ж. п.	об. п.	
Образцовая школа при ней	1	39	—	—	—	—	—	—	—	1	39	—	—	—	39	
2) Духовная училища.																
Мужскія . . . . .	1	245	—	3	426	—	—	—	—	4	671	—	—	—	671	
Женскія . . . . .	1	—	370	—	—	—	—	—	—	1	—	870	—	—	870	
3) Церковно-приходскія школы.	26	865	525	14	408	228	348	13632	4230	388	14905	4963	19888	—	19888	
4) Школы грамоты.	22	276	262	11	145	59	695	14935	4602	728	15856	4923	20279	—	20279	
5) Нач. школы въ вѣх. Т. Елар. Сов.	1	53	—	1	—	68	8	491	69	10	544	137	681	—	681	
В. Училища Воен. Вѣд.:																
Оружейная школа при ИМПЕРАТОРСКОМЪ Оружейномъ заводѣ.	1	84	—	—	—	—	—	—	—	1	84	—	—	—	84	
Г. Училища Вѣд. М. П. С.	1	89	—	—	—	—	—	—	—	1	89	—	—	—	89	
Техническое желѣзно-дорож. учил.	1	—	—	—	—	—	—	—	—	1	—	—	—	—	—	
Д. Училища Губ. Земства:																
фельдшерское . . . . .	1	18	99	—	—	—	—	—	—	1	18	99	—	—	117	
акушерское . . . . .	1	—	83	—	—	—	—	—	—	1	—	83	—	—	83	
К. Училища Вѣд. М. З. и У. И.:																
сельско-хозяйственное . . . . .	—	—	—	1	41	—	—	—	—	1	41	—	—	—	41	
дѣсная школа . . . . .	—	—	—	—	—	—	1	16	—	1	16	—	—	—	16	
<b>Итого . . . . .</b>	<b>160</b>	<b>4934</b>	<b>3579</b>	<b>63</b>	<b>3099</b>	<b>1757</b>	<b>1633</b>	<b>55565</b>	<b>15528</b>	<b>1802</b>	<b>63598</b>	<b>2085</b>	<b>84457</b>			



## ВѢДОМОСТЬ № 15.

о числѣ учебныхъ заведеній и числѣ учащихся въ Тульской губернии за 1898 годъ.

Названіе уѣздовъ.	Въ городахъ.			Въ уѣздахъ.			И Т О Г О.			
	Число учи- лищъ.	Число уча- щихся.		Число учи- лищъ.	Число уча- щихся.		Число учи- лищъ.	Число учащихся.		
		м. п.	ж. п.		м. п.	ж. п.		м. п.	ж. п.	об. п.
Тульскій . . .	106	6934	3579	106	3290	1485	212	8224	5064	13288
Алексинскій . . .	4	182	100	76	2678	962	80	2860	1062	3922
Каширскій . . .	5	131	138	92	2713	1168	97	2844	1306	4150
Веневскій . . .	3	297	154	132	4202	1500	135	4499	1654	6153
Елифанскій . . .	4	275	150	169	5347	1621	173	5622	1771	7393
Богородицкій . . .	6	316	204	204	7336	2368	210	7702	2572	10274
Ефремовскій . . .	12	645	377	214	6748	1976	226	7393	2353	9746
Новосильскій . . .	4	172	98	152	5923	915	156	6095	1018	7108
Чернскій . . .	5	182	66	135	4533	741	140	4715	807	5522
Кравиненскій . . .	8	140	109	140	4936	1370	143	5076	1479	6555
Одоевскій . . .	5	207	115	109	4313	864	114	4620	979	5499
Бѣлевскій . . .	12	552	246	104	3496	553	116	4048	799	4847
<b>Итого . . .</b>	<b>169</b>	<b>8033</b>	<b>5336</b>	<b>1633</b>	<b>55565</b>	<b>15593</b>	<b>1802</b>	<b>63306</b>	<b>20836</b>	<b>84142</b>



# ВЪДОМОСТЬ О ПОЖАРАХЪ ВЪ ТУЛЬСКОЙ ГУБЕРНІИ ПО МѢСЯЦАМЪ ЗА 1898 ГОДЪ.

Название городовъ и уѣздовъ.	Въ Январѣ.		Въ Февралѣ.		Въ Мартѣ.		Въ Апрельѣ.		Въ Майѣ.		Въ Июньѣ.		Въ Июльѣ.		Въ Августѣ.		Въ Сентябрьѣ.		Въ Октябрьѣ.		Въ Ноябрьѣ.		Въ Декабрьѣ.		Всего въ году.	Пожары отъ молніи.	Отъ дурнаго устройства полей и сѣнокоса.	Отъ неосторожности.	Отъ н. джота.	Отъ другихъ причинъ.											
	Число пожаровъ.	Сумма убытковъ.	Число пожаровъ.	Сумма убытковъ.	Число пожаровъ.	Сумма убытковъ.	Число пожаровъ.	Сумма убытковъ.	Число пожаровъ.	Сумма убытковъ.	Число пожаровъ.	Сумма убытковъ.	Число пожаровъ.	Сумма убытковъ.	Число пожаровъ.	Сумма убытковъ.	Число пожаровъ.	Сумма убытковъ.	Число пожаровъ.	Сумма убытковъ.	Число пожаровъ.	Сумма убытковъ.	Число пожаровъ.	Сумма убытковъ.																	
<b>ГОРОДА:</b>																																									
Тула	4	12500	2	5600	4	43150	7	21080	7	58265	1	1000	1	1800	10	21385	2	3020	3	6920	4	28800	2	185	5	6	4100	45	18950	1	82	1	2								
Александр.	1	200	3	488	5	7970	6	8680	10	44	52321	10	89	11241	8	11	2500	18	26	12151	4	520200	10	17	4825	8	6	3040	75	172	237681	4	14	23	15	10					
Калужск.	1	62102	2	893	2	23112	2	6	1095	6	22	11080	4	20	18641	4	4	1667	8	3	3823	7	7	6	8	12	1380	51	78	44438	8	11	28	11	8						
Рязанск.	2	430	1	5	2	23700	5	3	1730	11	40	1972	10	43	85824	3	3	522	7	53	14075	5	16	20730	4	11	1600	56	179	80006	6	11	26	5	7						
Владимирск.	4	544	1	750	1	1280	6	1420	11	46	10284	16	26	7386	2	2	3080	10	20	14706	3	19	2180	2	15	5126	2	6	689	4	183	57	171	850281	3	5	29	4	13		
Костромск.	1	1	1	3582	1	11876	10	25	6346	7	27	6827	12	27	86710	6	6	38	10886	10	60	23482	10	10	22	4885	6	9	1836	82	241	103826	5	18	44	6	11				
Вологодск.	3	51200	2	280	8	81800	14	38	6894	18	47	19882	15	28	61441	5	10	1820	10	37	8772	14	23	28685	9	8	5108	4	3	6225	10	28	45	9	17						
Ярославск.	2	2	2	300	2	7	2	150	7	77	13898	13	73	10738	10	23	2877	11	11	98	18650	8	5	376	8	8	1100	5	7	9000	1	1	1	1	1	1	1	1	1		
Ивановск.	2	75	3	1861	2	21186	3	8	970	15	24	13312	16	32	17555	14	27	23216	12	17	6715	6	8	4728	18	13	1484	2	3	1180	8	9	780	85	142	64774	9	20	60	8	3
Череповц.	4	9118	1	3000	7	8100	5	7	2570	5	24	3815	13	39	18820	17	39	18922	11	21	10880	4	7	2000	3	4	600	70	137	91785	5	6	40	16	2						
Королевск.	1	1	3	600	4	495	10	20	4145	11	74	13870	16	89	27200	12	12	24780	12	24	9230	11	20	5076	4	5	1800	84	242	12922	5	12	52	8	4	7					
Одоевск.	4	131610	3	600	2	75	8	23	1895	8	27	8821	13	69	27286	7	7	2213	11	23	7801	6	6	3891	6	6	1600	4	7	800	71	175	65229	7	8	26	13	11			
Владимирск.	7	655	1	29	5	30	4	23	1895	10	69	12486	3	5	1620	3	7	1500	9	31	4715	7	18	9720	7	7	3250	3	9	1500	3	2	80	7	7	10					
<b>Итого</b>	<b>44</b>	<b>48800</b>	<b>2</b>	<b>5600</b>	<b>7</b>	<b>8100</b>	<b>10</b>	<b>20</b>	<b>25290</b>	<b>10</b>	<b>10</b>	<b>56375</b>	<b>1</b>	<b>1</b>	<b>1800</b>	<b>10</b>	<b>10</b>	<b>21385</b>	<b>2</b>	<b>5</b>	<b>12050</b>	<b>8</b>	<b>3</b>	<b>9920</b>	<b>4</b>	<b>5</b>	<b>28800</b>	<b>2</b>	<b>125</b>	<b>6</b>	<b>4100</b>	<b>45</b>	<b>45</b>	<b>18950</b>	<b>5</b>	<b>82</b>	<b>1</b>	<b>2</b>	<b>8</b>	<b>11</b>	
<b>Итого въ уѣздахъ</b>	<b>40</b>	<b>38329</b>	<b>94</b>	<b>16231</b>	<b>25</b>	<b>51104</b>	<b>50</b>	<b>182</b>	<b>68857</b>	<b>119</b>	<b>478</b>	<b>21174</b>	<b>139</b>	<b>412</b>	<b>70250</b>	<b>68</b>	<b>174</b>	<b>87021</b>	<b>123</b>	<b>412</b>	<b>107026</b>	<b>63</b>	<b>166</b>	<b>262290</b>	<b>73</b>	<b>187</b>	<b>689844</b>	<b>44</b>	<b>59</b>	<b>22151</b>	<b>47</b>	<b>69</b>	<b>80172</b>	<b>87</b>	<b>62</b>	<b>1030289</b>	<b>145</b>	<b>446</b>	<b>112</b>	<b>106</b>	
<b>Всего по губернии</b>	<b>84</b>	<b>531</b>	<b>103</b>	<b>21831</b>	<b>32</b>	<b>51104</b>	<b>102</b>	<b>260</b>	<b>74157</b>	<b>129</b>	<b>488</b>	<b>26792</b>	<b>142</b>	<b>180</b>	<b>18238</b>	<b>80</b>	<b>244</b>	<b>107102</b>	<b>123</b>	<b>417</b>	<b>114732</b>	<b>86</b>	<b>166</b>	<b>271110</b>	<b>78</b>	<b>192</b>	<b>752346</b>	<b>51</b>	<b>125</b>	<b>62</b>	<b>74272</b>	<b>134</b>	<b>128</b>	<b>1033368</b>	<b>150</b>	<b>491</b>	<b>112</b>	<b>116</b>			

**Примѣчаніе.** По городамъ Одоеву показана въ апрѣлѣ величѣ 1 пожара, а въ августѣ 2 пожара, по тѣмъ же суровѣшимъ джорамъ и уѣздамъ отъ величѣ показана не показана, такъ какъ эти пожары предупреждены при началѣ.



# СВЪДЪВАНІЯ

О ДВИЖЕНІИ КРЕСТЬЯНОГО ДѢЛА ВЪ ТУЛЬСКОЙ ГУБЕРНІИ ЗА 1898 ГОДЪ.

Название уѣздовъ.

Число сельскихъ обществъ по окладнымъ листамъ Казенной Палаты.	Число крестьянъ собственности, бывшихъ временно-обязанныхъ при вступленіи въ общинную собственность, основанную на законахъ, действующихъ въ настоящее время.	Число обществъ и крестьянъ собственности, бывшихъ временно-обязанными, подававшими свои земли въ частную собственность.	Обществен. Крестьянъ	Качество земель, находящихся въ общинной и частной собственности общиннаго временно-обязанныхъ.	Въ общинной собственности		По результатамъ саженнаго подсчета		По линейн. отсчету		Цѣль преобразованія
					Дачниковъ и подворниковъ по дачамъ.	По результатамъ подсчета	По линейн. отсчету				

Итого.

Уѣзды	Число сельскихъ обществъ по окладнымъ листамъ Казенной Палаты.	Число крестьянъ собственности, бывшихъ временно-обязанныхъ при вступленіи въ общинную собственность, основанную на законахъ, действующихъ въ настоящее время.	Число обществъ и крестьянъ собственности, бывшихъ временно-обязанными, подававшими свои земли въ частную собственность.	Обществен. Крестьянъ	Дес.	Саж.	Дес.	Саж.	Дес.	Саж.	Дес.	Саж.
Тульский	445	118	—	—	57798	88,24	—	1382	1753,76	59180	1842	—
Александровскій	409	54	1	47	62599	741,77	148	2373	1754,23	65121	917	—
Калужскій	461	56	1	70	72621	115,26	210	1502	1153,74	74383	1269	—
Воложскій	363	59	26	4217	74712	1799,02	11926	502	1878,98	87209	1779	—
Панфиловскій	384	30	—	—	88380	1512,00	—	16	1208,00	88397	320	—
Ворожытскій	827	62	8	1242	99864	2350,67	3108	115	1845,33	88397	1911	—
Ефремовскій	467	159	72	6352	70616	1180,70	17529	498	1619,50	103961	88045	—
Новосильскій	275	89	—	—	70640	1731,50	—	429	923,50	71070	317	—
Чернский	465	82	47	4411	84474	1952,78	12843	788	1516,22	98107	2265	—
Бранитовскій	324	84	—	—	72010	903,00	—	1357	786,00	73367	1067	—
Одоевскій	379	71	9	765	75757	3289,96	2126	1644	221,04	79856	989	—
Владимирскій	247	53	4	194	56373	1498,75	532	948	261,25	58103	1755	—
Всего:	4497	918	167	17328	880080	1072,65	43469	587	12105	621,35	946054	2181

5415

60574 дес. 1108,35 саж.

Примѣчаніе. Въ 1898 году было исключено изъ расчета крестьянъ доходоисполнители съ клановыми боярами общества 18 1/2 дворянскихъ нарядовъ, состоящихъ изъ 89 дес. 1972 саж. по списку: Дмитръ 5 удѣловъ: Александровскій, Калужскій, Черниговскій, Тульчинскій и Владимирскій.

# БИБЛИОГРАФИЧЕСКІЙ УКАЗАТЕЛЬ.

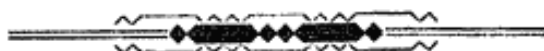

Дополненіе указателей статей, относящихся до Тульской губерніи, напечатанныхъ въ памятныхъ книжкахъ за 1876, 1891—94 и 1896—99 гг.

ГДѢ НАПЕЧАТАНО:

**НАИМЕНОВАНИЕ СТАТЕЙ.**

Тульскія Губернскія  
Вѣдомости за 1898 г.

№ №

Къ организациі приходскихъ попечительствъ . . . . .	1.
Обзоръ дѣятельности Чернскаго Земства по народному образованію (1866—1897 г.г.)	1, 2.
Казенный лѣсъ и частный чугуны подѣ Тулою (Горнаго Инженера В. И. Тыдельскаго).	3, 4, 5, 6, 7.
Отчеты по спектаклямъ, вечерамъ, концертамъ и гуляньямъ, устроеннымъ съ бла-творительной цѣлью . . . . .	3, 47, 83, 92, 99, 103, 128, 175, 187, 273.

**Земскія Собранія (очередныя и чрезвычайныя):**

Тульское Губернское . . . . .	39, 40, 41, 42, 43, 44, 45, 46, 47, 49, 50, 51, 158.
-------------------------------	---

Тульское Уѣздное . . . . .	239, 240, 241, 242.
Алексинское „ . . . . .	15, 234.
Ваширское „ . . . . .	204, 205, 206, 207.
Веневское „ . . . . .	16, 219, 220.
Епифанское „ . . . . .	14, 211, 212.
Богородицкое „ . . . . .	246, 247, 248, 249.
Ефремовское „ . . . . .	19, 222, 223.
Новосильское „ . . . . .	13, 228, 229, 230, 231, 232, 233.
Чернское „ . . . . .	24, 150, 236, 237, 238.
Крапивенское „ . . . . .	224.
Одоевское „ . . . . .	256, 257, 258, 259.
Бѣлевское „ . . . . .	250, 252, 253.
Засѣданія Городскихъ Думъ . . . . .	19, 34, 47, 67, 85, 88, 104, 111, 150, 164, 185, 186, 202, 236, 245, 260, 263.

Церковно-приходскія попечительства и  
ихъ дѣятельность . . . . . 19.

Отчетъ о состояніи Ефремовской женской  
воскресной школы за 1-й годъ ея существо-  
ванія (1896—97 г.) . . . . . 20.

Высокопреосвященный Сергій, Митропо-  
литъ Московскій и Коломенскій (некро-  
логъ) . . . . . 36.

Къ вопросамъ страхованія. . . . . 37, 38, 39, 40.

По поводу статьи горнаго Инженера



- Тыдельскаго „Казенный лѣсъ и частный чугуны подѣ Тулоу“ . . . . . 41, 42, 55, 56, 57, 58, 59.
- Епифанская старина. . . . . 43.
- Рѣчь, произнесенная 19 Февраля 1898 г. священникомъ Успенской церкви с. Жердева, Новосильскаго уѣзда, Н. Хитровымъ предѣ панихидою по въ Бозѣ почившемъ Государѣ Императорѣ Александрѣ II-мъ . 48.
- Богородицкая лавка Общества потребителей . . . . . 49.
- Общее Собрание членовъ Общества для содѣйствія и развитія кустарной промышленности въ Тульской губернии 22 Февраля 1898 г.) . . . . . 50.
- Докладъ Члена Общества Алекс. Ив. Свѣтовидова о лично-вещномъ кредитѣ для кустарей . . . . . 50.
- Положеніе о промышленномъ музеѣ въ г. Тульѣ . . . . . 50.
- Годичное засѣданіе Тульскаго Губернскаго Статистическаго Комитета . . . . . 51.
- Отчетъ Тульскаго Губернскаго Статистическаго Комитета . . . . . 52, 54.
- Задачи Тульскаго музыкально-драматическаго Общества . . . . . 53.
- Докладъ Общему Собранию членовъ Общества для содѣйствія и развитія кустарной промышленности въ Тульской губернии (22 Февраля 1898 г.) Члена Общества Сол. Ром. Варшавера . . . . . 54.
- Изъ дѣятельности церковно-приходскихъ попечительствъ . . . . . 55, 56, 57, 69, 76.
- Исторія Дѣдиловскаго Общества трезвости Богородицкаго уѣзда . . . . . 58.

- Отхожіе и кустарные промыслы въ Алексинскомъ уѣздѣ . . . . . 61, 62, 63, 64.
- Возваніе Правленія Тульской общественной бібліотеки къ Тульскому обществу . . . . . 65.
- Изъ Исторіи народныхъ чтеній . . . . . 67.
- Школьное садоводство въ Тульской губерніи въ 1897 г. . . . . 68, 69.
- Нящіе и рабочіе въ Тулѣ. . . . . 70.
- Приходское торжество, (прощаніе прихожанъ Александро-Невской г. Тулы церкви съ своимъ настоятелемъ протоіереемъ П. Ф. Бѣльковскимъ) . . . . . 71.
- Кустарное дѣло . . . . . 71.
- Отчетъ о дѣятельности Тульского Отдѣла ИМПЕРАТОРСКАГО Россійскаго Общества Садоводства (съ 25 Января 1897 г. по 25 Февраля 1898 г.) . . . . . 72, 73.
- Изъ воспоминаній о Н. В. Успенскомъ . . . . . 73.
- Тульское Епархіальное историко-археологическое товарищество . . . . . 74.
- Вѣлевская Жабынская пустынь . . . . . 81, 83, 85, 86, 87, 88, 89.
- Открытіе Тульского Епархіальнаго древлехранилища . . . . . 82.
- Положеніе о кредитномъ отдѣлѣ Комитета Общества для содѣйствія и развитія кустарной промышленности въ Тульской губерніи . . . . . 83.
- Протоколь засѣданія кредитнаго отдѣла Комитета Общества для содѣйствія и развитія кустарной промышленности въ Тульской губерніи 21 Марта 1898 года . . . . . 84.
- Празднованіе 25-лѣтняго юбилея служебной дѣятельности помощницы смотрительницы Тульского Николаевского дѣтскаго пріюта А. П. Вельяминовой . . . . . 85.



- Отчетъ Тульскаго Мѣстнаго Управленія  
Россійскаго Общества Краснаго Креста . 90.
- Замѣтки о способахъ добычи желѣзной  
руды въ отводахъ, принадлежащихъ Об-  
ществу Тульскихъ доменныхъ печей въ  
Подгородномъ лѣсничествѣ . . . . . 94, 95, 96,  
97, 98.
- Списокъ лицъ, получившихъ награды  
на 1-й выставкѣ Тульскаго Отдѣла Рос-  
сійскаго Общества сельскохозяиственнаго  
птицеводства . . . . . 95.
- Земскія школы . . . . . 96.
- Отчетъ воскресныхъ чтеній и работъ  
съ дѣвочками сельца Плоскаго за лѣто  
1897 года М. и Н. Яблочковыхъ . 100.
- Докладъ Казначея Общества „Мило-  
сердія“ С. С. Ермолаева объ измѣненіяхъ  
въ дѣятельности Общества . . . . . 101.
- Извлеченіе изъ отчета о состояніи цер-  
ковно-приходскихъ школъ и школъ гра-  
моты въ Тульской епархіи за 18<sup>96</sup>/<sub>97</sub>  
учебный годъ . . . . . 106.
- День всѣхъ святыхъ . . . . . 110.
- Выпускной экзаменъ учениковъ Туль-  
скаго ремесленнаго училища . . . . . 111.
- Тульское рыночное молоко. . . . . 115, 165.
- Начальное народное образованіе въ Туль-  
ской губерніи . . . . . 115.
- Городище при с. Порѣчьѣ Одоевскаго  
уѣзда . . . . . 121.
- Священникъ Арсеній Ивановичъ Ка-  
менскій, (Некрологъ) . . . . . 121.
- Отчетъ о дѣятельности Бѣлевскаго Об-  
щества любителей музыкальнаго и дра-  
матическаго искусствъ за 1897<sup>7</sup>/<sub>8</sub> . . . . . 128, 129, 130,  
131, 132.



Съездъ Земскихъ Начальниковъ Туль- ской губерніи . . . . .	141, 142, 143, 144, 145.
Проектъ дѣйствій Губернскаго Земства въ борьбѣ съ пожарами . . . . .	148, 149.
Петръ Александровичъ Постниковъ. (Некрологъ) . . . . .	151, 152, 153.
Къ вопросу объ уржаѣ въ Тульской губерніи . . . . .	156.
Чулковская слобода и ея кустарная промышленность . . . . .	163, 165, 169, 170.
По поводу образованія новыхъ благо- чинническихъ округовъ . . . . .	164, 173, 174, 184, 190, 197.
Отголоски курсовъ учителей и учитель- ницъ церковно-приходскихъ школъ. . . . .	166.
Забутые труженники (къ вопросу о волостныхъ писаряхъ) . . . . .	166.
Кое что изъ Бѣлевской старины . . . . .	168, 177, 188. 189.
Народное образованіе въ Тульскомъ уѣздѣ . . . . .	181, 182, 183.
Тайный Совѣтникъ князь Евгеній Алек- сандровичъ Черкасскій . . . . .	188.
Тульская касса взаимнаго вспоможенія на случай смерти . . . . .	191, 195, 199, 203, 225.
Тульское Епархіальное древнехранилище Къ вопросу о мѣрахъ къ развитію са- доводства . . . . .	199, 200. 201.
Каширская сельско-хозяйств. выставка. . . . .	202.
Священникъ с. Жердева, Новосильскаго уѣзда. Николай Андреевичъ Хитровъ. (Некрологъ) . . . . .	208.
По поводу открытія въ г. Богородицкѣ средняго сельскохозяйственнаго училища . . . . .	211, 210 225 257.

За священство вообще и за о.о. благо- чинныхъ въ частности . . . . .	210, 211, 212.
О земской газетѣ для Тульской губерніи.	218.
Священникъ с. Сергіевскаго, Крапивен- скаго уѣзда, Дмитрій Александровичъ Вѣлоусовъ . . . . .	225.
Музыкальная школа Тульскаго музы- кально-драматическаго Общества . . . . .	232.
Общее Собраніе членовъ Тульской Об- щественной бібліотеки . . . . .	233.
О публичныхъ лекціяхъ въ г. Тулѣ . . . . .	237.
Куликово поле 518-я годовщина Ку- ликовской битвы . . . . .	237, 238.
Инспектора-проповѣдники . . . . .	239, 240.
Лекція г. Лессевича въ г. Тулѣ . . . . .	239.
„Памятная книжка Тульской губерніи“ (ежегодн. изданіе Губернскаго Статисти- ческаго Комитета) . . . . .	244, 248.
Сельско-хозяйственный складъ Венев- скаго Уѣзднаго Земства . . . . .	253, 258.
Земледѣльческое хозяйство крестьянъ Алексинскаго уѣзда . . . . .	260, 261, 265.
Тульская Общественная бібліотека . . . . .	260.
Торжество на Бельгійскомъ заводѣ . . . . .	264.
Дмитрій Ефимовичъ Гурьевъ (Некро- логъ) . . . . .	271.
По поводу отзыва ветеринарнаго врача г. Булгакова о ветеринарно-санитарномъ состояніи Тульскихъ городскихъ ското- боенъ . . . . .	274.

### Корреспонденціи:

Изъ Тульскаго уѣзда . . . . .	187, 219.
„ Алексинскаго уѣзда . . . . .	23, 87, 124, 232.

Изъ Каширскаго уѣзда . . . . .	12, 41, 44, 135, 137, 142, 193, 213, 216. 222, 273, 274.
„ Веневскаго уѣзда . . . . .	10, 16, 18, 22. 23, 25, 26, 28, 36, 37, 38, 44. 50, 53, 55, 80, 83, 86, 98, 101, 115, 122, 129, 134, 162, 173, 174, 175, 189, 207, 224, 242, 258.
„ Елифанскаго уѣзда . . . . .	11, 13, 47, 56, 127, 140, 141, 146, 154, 157, 159, 164, 188, 224.
„ Богородицкаго уѣзда. . . . .	9, 17, 18, 21, 23, 49, 56, 60, 87, 104, 145, 241, 255, 273.
„ Ефремовскаго уѣзда . . . . .	12, 18, 33, 51, 77, 89, 227.
„ Новосильскаго уѣзда. . . . .	30, 52, 123, 155, 212, 228. 262.
„ Чернскаго уѣзда . . . . .	65, 84, 172, 177, 192, 243, 266,





„ Крапивенскаго уѣзда.	3, 8, 25, 26, 29, 35, 42, 45, 55, 57, 58, 65, 114, 119, 132, 149, 164, 176. 203, 204, 205, 210, 211, 212, 225, 226, 255, 270.
„ Одоевскаго уѣзда	1, 26, 32, 52, 72, 73, 82, 91, 93, 106, 114, 133, 222, 224, 230, 238, 251, 257.
„ Бѣлевскаго уѣзда	4, 6, 13, 17, 20, 21, 28, 36, 37, 50, 75, 81, 100, 107, 133, 136, 176, 184, 203, 208, 210, 216, 243, 245, 248, 261, 275.
Театръ, музыка, зрѣлище и увеселенія.	2, 12, 13, 15, 20, 21, 23, 29, 31, 33, 35, 36, 47, 67, 74, 75, 76, 75, 76, 78, 79, 82, 84, 85, 89, 91, 92, 93, 103, 104, 124, 128, 138, 140, 142, 150, 156, 172, 188, 210, 212, 213, 215, 216, 218, 220, 222, 223, 224



	228, 229, 230, 231, 232, 234, 236, 237, 241, 242, 243, 244, 246, 249, 251, 253, 255, 257, 258, 261, 262, 264, 265, 271, 274.
Разныя статьи и замѣтки.	4, 7, 8, 14, 15 22, 24, 25, 27, 28, 31, 38, 41, 44, 51, 52, 53, 59, 66, 68, 70, 72, 73, 81, 94, 97, 99, 103, 127, 135, 138, 147, 152, 155, 161, 171, 180, 182, 187, 188, 193, 194, 195, 199, 203, 204, 206, 213, 224, 226, 227, 230, 231, 236, 239, 240, 250, 251, 260, 263, 269.
Спортъ . . . . .	90, 97, 122, 134, 145, 151.

Бюллетени Тульской метеорологической  
станціи—въ каждомъ номерѣ.

Хроника—въ каждомъ номерѣ.

# АЛФАВИТНЫЙ УКАЗАТЕЛЬ

ФАМИЛИЙ ДОЛЖНОСТНЫХЪ ЛИЦЪ

ВНЕСЕННЫХЪ ВЪ 1-Й ОТДѢЛЪ „ПАМЯТНОЙ КНИЖКИ“.

А.		страниц.
Абакумовъ Г. П.	65	Александровскій Г. В. 120
Абакумовъ И. Я.	73	147
Абамелекъ Лазаревъ		Александровъ В. В. 134
князь С. С.	124	Александровъ И. А. 12
Аболенскій Н. П.	141	111
Абрамовскій А. Я.	100	Александровъ К. Я. 134
Абрамовъ А. М.	102	Александровъ П. П. 117
Абрамовъ П. А.	95	Александровъ Т. П. 126
Абрикосовъ А. А.	70	Алексѣевъ А. С. 119
Авдѣйскій В. В. 17,	115	Алексѣевъ Г. Н. 48
Авдуловскій Д. А.	132	Алексѣевъ И. Н. 102
Авдыковичъ А. Г. 67,	145	Алексѣевъ Н. А. 95
Аверинъ Т. М.	75	Алексѣевъ Н. В. 112
Аверкиевъ Н. А.	81	Аленинъ Д. В. 75
Аверьяновъ А. П.	38	Алехинъ М. Т. 127
Авилловъ А. А.	140	Аллейниковъ П. С. 50
Автомоновъ С. В.	139	Алпатовъ Ф. А. 74
Агальцевъ С. Н.	75	Алтуховскій И. П. 138
Адерманъ Ф. И. 4,	58	Алфеева Н. П. 33
Адикаевскій Д. Я.	140	Алферова М. Г. 16
Азбукина А. А.	132	Алферовъ А. Н. 15
Азимовъ П. П.	803	Алферовъ И. П. 119, 121
Аксаковъ В. С.	29	Алферовъ Н. П. 119, 121
Александровичъ К. А.	49	Алферьевъ И. С. 113
		Алферьевъ Н. Е. 117





	стран.
Алферьевъ П. Г.	52
Алферьевъ П. И.	114
Алякринскій П. П.	45
Алякринскій Н. И.	48
Аммонъ Л. П.	58
Ананская Е. А.	89
Ананскій А. Т.	85, 89
Андреева А. И.	110
Андреева О. А.	110
Андреевскій Н. А.	48
Андреевскій Н. И.	123
Андреевъ А. Г.	81
Андреевъ В. В.	93, 94, 95
Андреевъ Н. Н.	49
Андреевъ Ф. М.	47
Андрониковъ К. В.	27
	130
Андроновъ И. К.	113, 121
Аникѣевъ А. П.	61
Анисимовъ А. А.	137
Анисимовъ А. И.	39
Анисимовъ М.	97
Аничковъ М. М.	123
Анбудовичъ А. Н.	49
Антиповъ К. И.	116
Антонова З. П.	32
Аполлинарія	51
Аптекманъ Н. В.	78
Арбузовъ Ф. Е.	10, 13,
	14, 136, 140, 141
Аристовъ И. П.	63
Аристовъ П. Я.	67
Армолинскій Ш. М.	131,
	147
Арнольдъ М. Ф.	102
Аронова В. Е.	93, 146
Ароновъ В. В.	49
Арсеньевъ А. А.	8, 9, 10,
	14, 88, 104, 105, 108

	стран.
Арсеньевъ Н. В.	66
Арсеньевъ Ю. В.	112, 116
Артамоновъ Д. Г.	73, 75
Артемьевъ Г. Ф.	104
Артемьевъ Д. К.	27, 78
Архангельская М. С.	120
Архангельскій А. А.	83
Архангельскій А. И.	16
Архангельскій А. Н.	119
Архангельскій А. П.	103
Архангельскій А. Ф.	50
Архангельскій В. И.	77
Архангельскій И. В.	24
Архангельскій И. Е.	23
Архангельскій И. И.	60
Архангельскій М. П.	52
Архангельскій Н. И.	57
Архангельскій П. А.	16
Архангельскій П. П.	11
Архангельскій П. Ф.	73
Архангельскій С. В.	90, 92
Архангельскій С. И.	73, 76
Архангельскій С. С.	150
Архангельскій Ф. С.	4, 55,
	144
Арцимовичъ А. Ю.	39
Асановъ Д. А.	38
Ассановъ И. Т.	109
Астафьева А. Г.	128
Афанасьевъ В. А.	47,
	114, 149
Афанасьевъ Н. П.	138
Афонскій А. П.	79, 145
Афремовъ В. А.	136, 140

## Б.

Бабанинъ З. А.	127
Баевичъ Г. И.	



Базаровъ А. Г.	87
Базаровъ В. Н.	5
Базаровъ В. П.	85
Байбаковъ В. Н.	92
Байковская Е. А.	56
Бакулинъ А. Е.	63
Бакшеева М. П.	142
Бакшеевъ Н. Н.	80
Бакшеевъ Н. П.	100
Балашева Т. М.	68
Балашевъ В. А.	140
Банниковъ Н. В.	109, 110
Банниковъ С. Н.	113
Баньковский Г. Г.	46
Барановскій Н. Н.	8, 85
Баранова Ю. М.	33
Барановъ А. А.	23
Барановъ М. И.	34
Барановъ Н. М.	137
Барановъ графъ Н. П.	9, 88
Баранскій П. К.	46
Барковъ В. И.	133
Барковъ В. П.	95
Барковъ М. И.	133
Барковъ П. И.	28
Бартенева И. В.	20
Баршевъ Н. И.	95
Барщевскій I. И.	39
Басова Л. А.	68
Басовъ В. В.	28
Баталинъ М. И.	139
Баташева М. Н.	31
Баташевъ И. С.	60, 149
Баташевъ Н. И.	20
Батуринъ А. А.	109
Батуринъ С. П.	77
Бауманъ Г. И.	37
Бахтинъ Н. С.	104

Башкировъ А. А.	72, 75
Башкировъ В. А.	72, 75
Беатриксъ Н. Л.	48
Бедринъ I. Ф.	120
Бездѣтновъ В. Ф.	73, 145
Безобразовъ М. Н.	108, 109
Безсонова М. В.	114
Бейнаръ К. А.	150
Бейтъ-Миллеръ В. Н.	45
Бекаревичъ Г. С.	48
Бекеневъ А. В.	67
Бекетова О. В.	117
Бекъ А. К.	58
Бельгардъ Э. П.	110
Беннигсенъ графъ П. А.	87
Березинъ Г. Т.	94
Березинъ К. Е.	26
Березовскій Н. А.	90
Берлантъ А. I.	19
Бернадскій К. К.	39
Берсъ А. А.	98, 101
Бестужевъ Н. Н.	29
Бибиковъ Д. М.	91, 94
Бибиковъ Н. Н.	127
Благоволинъ Н. И.	45
Благовѣщенская Е. Е.	120
Благовѣщенскій А. I.	95
Благовѣщенскій В. Н.	142
Благовѣщенскій В. Т.	56
Благодатскій И. В.	52, 96
Благонравовъ Д. Ф.	118
Благонравовъ Е. Я.	89
Блаженковъ Л. И.	31
Блекловъ С. М.	60, 67
Бляерскій Н. И.	47
Бобинъ К. П.	65
Бобковъ П. В.	62
Бобковъ П. С.	



Бобринский графъ А. А.	91
Бобринский графъ В. А.	9, 13, 98, 101, 102
Бобринский графъ П. А.	98, 101
Бобринский Ф. М.	128
Бобрищевъ-Пушкинъ А. М.	75
Боброва С. В.	16
Бобынинъ А. Г.	81, 82
Богатыревъ И. И.	61
Богатыревъ М. И.	65
Богданова М. А.	56
Богданова О. У.	68
Богдановъ А. I.	89
Богдановъ И. Е.	12, 18
Богдановъ I. И.	52
Богдановъ К. И.	93
Богдановъ Н. У.	42
Боголюбовъ А. В.	11
Боголюбовъ В. А.	110
Боголюбовъ В. Н.	10, 55, 61
Боголюбовъ Н. И.	100
Богомолловъ В. Я.	75
Богомолловъ З. Ф.	120
Богомолловъ М. А.	27
Богородицкий В. Н.	129
Богородицкий Н. И.	93
Богородицкий С. Д.	71
Богословский А. Д.	53, 122
Богоявленская А. Е.	150
Богоявленская А. И.	56
Богоявленская А. Н.	86
Богоявленский В. Е.	53
Богоявленский Л. И.	119, 122
Богоявленский М. И.	24
Богоявленский М. П.	53

Богоявленский М. I.	85, 86
Богоявленский Т. В.	57
Боде баронъ С. Л.	6, 10, 124, 127, 128
Бодиско Д. М.	121
Бодиско М. М.	5
Бодиско Н. Э.	41
Бодиско П. В.	24
Божановъ В. И.	109, 110
Божановъ Н. М.	120
Боженова О. Н.	83
Боженовъ В. П.	55
Боженовъ Н. В.	59
Болговъ С. Ф.	131
Болмусовъ П. К.	37
Болховитинъ М. А.	25, 131, 134
Боннэ П. П.	34
Бооль П. К.	46
Борзенковъ М. М.	113, 116
Борисовъ А. А.	63, 65, 67
Борисовъ В. М.	7
Борисовъ И. А.	89
Борисоглѣбская А. И.	56
Борисоглѣбский П. И.	52
Борисоглѣбский П. Н.	56
Боровский И. И.	71
Боровский Я. Г.	8, 57, 60, 147
Бородзичъ А. А.	48
Бортфельдъ А. А.	141
Бортфельдъ С. А.	136
Борченкова Е. И.	138
Бохвицъ Л. Л.	29
Бочарниковъ А. А.	4, 18
Бочаровъ П. И.	66
Брежневъ Д. А.	85
Брежневъ П. А.	85





Бриллиантовъ А. И.	55
Бриллиантовъ Л. И.	102
Бродовскій В. І.	137
Бродовскій С. І.	8
Брокеръ В. В.	71
Броневскій Б. П.	72, 75
Броневскій И. П.	130, 133
Броневскій Н. П.	133, 134
Брунсъ О. В.	58
Брѣвъ П. И.	61
Брянскій В. Д.	9, 13, 14, 78, 81, 82
Брянцевъ М. И.	89
Буѣновъ А. И.	92
Будаевъ И. П.	71
Будылкина С. А.	142
Бузовкинъ А. А.	87
Бузовкинъ И. А.	85, 87
Бузовкинъ И. П.	106
Буйвидъ А. И.	47, 149
Буковскій Т. В.	148
Буколовъ В. А.	127
Булатовъ Н. А.	73, 74
Булахъ В. Ф.	26
Булгаковъ Н. П.	4, 150
Бунаковъ А. Н.	135
Бураго М. П.	39
Бургасовъ М. В.	85, 87
Бургманъ А. А.	71
Буробинъ А. С.	120
Бурцевъ Г. Ф.	77
Бурцевъ М. Ф.	53, 137, 141
Бурцевъ П. П.	99, 144
Бурькинъ Н. Г.	66
Буслаевъ П. И.	64
Бутеневъ К. А.	9, 87

Буткевичъ Е. С.	12, 129
Бухаринъ Б. П.	48
Бушинъ А. И.	101
Бушинъ С. П.	101
Быковъ Д. П.	108, 116
Быковъ Н. В.	79
Быковъ Н. П.	104, 108, 109
Былимъ - Колосовскій	
К. Ф.	136
Бырдинъ С. А.	97, 101
Быстрицкій П. А.	71
Быхановъ М. Е.	39
Бычковъ Г. С.	95
Бѣлавинъ И. С.	9, 75
Бѣлашъ К. М.	41
Бѣлевцевъ И. В.	113, 116
Бѣлобородовъ А. Ф.	29
Бѣлобородовъ Д. Т.	125, 126
Бѣлобородовъ Н. С.	125
Бѣлобородовъ Т. В.	121
Бѣловъ А. В.	2
Бѣловъ А. И.	7, 20
Бѣловъ В. Н.	150
Бѣлоруссовъ Д. В.	135
Бѣлоруссовъ Н. М.	31
Бѣлоусовъ М. И.	42
Бѣлоусовъ М. М.	42
Бѣлугинъ П. П.	85, 87
Бѣльченко Ф. И.	59, 112
Бѣлявскій Ф. Г.	35, 57, 60
Бѣляева Е. Н.	68
Бѣляевъ А. П.	65
Бѣляевъ К. Н.	136
Бѣляевъ М. М.	



Бѣляевъ Н. С.	9, 63, 65,
	67
Бѣляковскій Л. І.	45

**В.**

Вавиловъ В. А.	107, 108
	109
Вавиловъ Н. В.	106
Вавиловъ С. А.	38
Вадбольскій Н. П.	57
Вавичкинъ Г. А.	75
Вавыкинъ Г. А.	61, 62
Варецкій В. П.	29
Варушкинъ Н. Н.	28
Варшаверъ С. Р.	8, 35,
	69, 70
Варшавскій Н. К.	12
Васильева М. В.	38
Васильевъ А. А.	49
Васильевъ А. В.	11, 38
Васильевъ В. Я.	48.
Васильевъ И. В.	82
Васильевъ И. Г.	38
Васильевъ М. П.	99
Васильевъ С. В.	41
Васильковская В. С.	32
Васильмановъ И. И.	71
Васинъ Я. Г.	139
Введенская А. А.	33, 68
Введенская К. П.	33
Введенскій В. А.	78, 83
Введенскій В. Ф.	12, 96
Введенскій С. А.	16
Введенскій С. П.	90
Вележевъ А. И.	104
Вележевъ А. С.	78
Вележевъ Д. А.	83
Венюковъ А. П.	43

Вервиціотти Е. А.	46
Верейнъ П. М.	37
Вернеръ Ф. В.	22, 101
Гернеръ Ю. С.	43
Вертоградова Е. Д.	103
Вертоградовъ С. Е.	15
Вешкинъ П. И.	11
Взнуздаевъ Н. А.	87
Вигандъ Э. И.	31, 64,
	149
Викторовъ Н. К.	41
Виннеръ В. В.	14
Винниковъ П. Н.	61, 62
	69
Виноградова М. С.	109
Виноградовъ А. И.	45
Виноградовъ А. П.	57
Виноградовъ А. Я.	97
Виноградовъ В. А.	49, 149
Виноградовъ Д. К.	97, 103
Виноградовъ И. И.	90
Виноградовъ И. К.	90
Виноградовъ И. П.	74
Виноградовъ И. С.	34
Виноградовъ Н. В.	3
Виноградовъ Н. М.	114,
	147
Виноградовъ П. А.	109
Виноградовъ П. П.	11
Виноградовъ С. А.	45
Виноградовъ Я. А.	79
Вирскій М. Я.	22, 139
Виссаріоновъ Е. В.	50
Вишневскій Г. И.	47
Вишнеревскій В. Н.	71
Вишняковъ И. В.	27, 90
	91
Вихертъ Р. Р.	34, 58
Вицинскій Н. Я.	

Владимірскій А. Г.	50, 51
Владимірскій В. П.	97
Владимірскій Д. А.	50
Владимірскій Н. С.	53
Власовъ А. А.	12, 151
Воейковъ А. П.	9, 65
Воейковъ Л. П.	108, 109
Воейковъ С. П.	129
Воздвиженскій У. А.	141
Вознесенская В. Ф.	32
Вознесенская М. А.	138
Вознесенскій А. А.	29, 117
Вознесенскій В. А.	142
Вознесенскій Г. И.	86
Вознесенскій Г. П.	53
Вознесенскій М. В.	53
Вознесенскій О. С.	52
Вознесенскій П. П.	15, 145
Войлочниковъ А. К.	34
Войнюковъ Н. В.	42
Волгинъ П. Н.	21
Волковъ В. В.	44
Волковъ В. М.	118
Волковъ Л. Л.	84, 88
Волковъ М. П.	60, 70
Волковъ С. Г.	40
Володичевъ Т. С.	74
Воложайкинъ В. М.	44, 149
Волчанецкій А. А.	136
Волынскій А. И.	26, 54
Воробьевъ А. В.	71
Ворогушина О. Ф.	117
Ворогушинъ И. Н.	116
Ворогушинъ Н. И.	115, 117
Воронковъ И. Г.	79, 80
Воронцовскій И. М.	56
Воронцовъ-Вельями- новъ А. А.	135

Воронцовъ-Вельями- новъ В. П.	9
Воронцовъ-Вельями- новъ И. А.	5, 6, 30, 63
Воротниковъ В. С.	27
Вороховъ М. М.	129
Воскобойниковъ Д. М.	110
Воскобойниковъ Н. А.	57
Воскобойниковъ П. А.	24
Восковъ И. П.	137
Воскресенскій А. Г.	3
Воскресенскій А. Ф.	126
Воскресенскій В. В.	24
Воскресенскій В. Ф.	15
Воскресенскій Г. Д.	106, 147
Воскресенскій Д. Н.	143
Воскресенскій И. А.	47
Воскресенскій И. И.	52
Воскресенскій М. К.	77
Воскресенскій М. М.	110
Воскресенскій П. А.	117
Воскресенскій П. И.	38, 52, 90
Воскресенскій П. М.	142
Вуичъ Э. И.	26
Выдуйкинъ Ф. С.	108
Выржиковскій П.-Р.-А.	125, 144
Высоцкій М. П.	3
Вьюковъ А. С.	63
Вьюковъ М. Д.	53
Вьюковъ М. П.	116
Вяловъ А. П.	62
Вяткинъ Н. Ф.	48

Г.

Габіу Н. А.	17
Гаврилинъ Н. Ф.	





	стран.
Гаврисевичъ В. Е.	99, 146
Гагаринъ князь Д. В.	124, 127
Гаденко А. П.	78
Гаевъ Я. В.	15
Гайдубовъ В. С.	99, 100
Галкинъ П. Я.	143
Галкинъ М. М.	40, 67
Галочкинъ С. Д.	101
Гальвинъ А. Э.	39
Галашкинъ С. А.	35
Ганшинъ Л. И.	122
Ганъ Н. В.	27
Гарбузь Е. М.	45
фонъ Гартманъ Г. Г.	57, 149
Гартъе Н. Ф.	35, 59
Гастевъ А. С.	57, 105, 109, 110
Гастевъ С. П.	41
Гвоздевъ А. А.	10, 13, 14, 124, 125, 127
Гевелингъ В. Х.	5
Геденовъ В. Д.	120
Геденовъ В. М.	128
Геденовъ Г. М.	120
Геденовъ М. В.	146
Геекъ Е. К.	49
Гейденрейхъ А. Н.	29
Гейеръ Г. А.	46
Гельбрасъ Э. Ш.	15, 146
Геммеръ К. К.	40
Генерозовъ В. Г.	89
Генероцитомцевъ С. Н.	132
Гензеловичъ В. К.	41
Гензеловичъ Н. В.	17
Генцъ Ф. Ф.	15
Георгиевичъ И. Д.	106

	стран.
Георгиевская А. И.	110
Георгиевскій В. И.	54
Георгиевскій И. П.	28
Георгиевскій С. И.	52
Герасимовичъ В. В.	93
Герасимовъ Н. И.	74
Герке Р. И.	131, 134
Герлахъ Э. Э.	42
Германъ А. А.	27, 54, 63, 133
Германъ Ф.-Э. Ф.	35, 149
Геронтій, Архимандритъ	54
Гершманъ Е. М.	131, 147
Гессель П. Е.	116
Гилевъ П. Ф.	139
фонъ Гилленшмидтъ	
Ф. Г.	36, 64
Гилларовъ В. А.	60
Гинце П. А.	41
Глаголева В. Ф.	128
Глаголевъ А. А.	2
Глаголевъ А. Г.	32, 67, 112
Глаголевъ А. И.	18
Глаголевъ А. Я.	88
Глаголевъ В. И.	83
Глаголевъ Г. Е.	57, 67
Глаголевъ Д. А.	16
Глаголевъ Д. Д.	55
Глаголевъ Д. С.	54, 55
Глаголевъ И. А.	21
Глаголевъ И. Л.	15
Глаголевъ И. Ф.	64, 65, 67, 72
Глаголевъ М. А.	142
Глаголевъ Н. А.	18, 70
Глаголевъ Н. И.	34
Глаголевъ Н. М.	53
Глаголевъ Н.	

	стран.
Глаголевъ П. Г.	107
Глаголевъ П. С.	142
Глаголевъ С. И.	53, 127, 128
Глаголевъ С. М.	110
Глаголевъ Ф. С.	53,
Глазовъ В. Г.	26
Глашкинъ К. К.	101
Глецъ Ф. I.	11
Гликзанъ Р. А.	93
Гловацкій Л. В.	45
Глотовъ А. В.	12
Глушковъ П. П.	31
Глѣбовъ В. А.	76
Глѣбовъ В. П.	14, 77, 91, 94
Глѣбовъ Д. В.	122
Глѣбовъ М. П.	84, 87
Говорковъ П. А.	93, 96, 146
Говорова А. Ф.	109
Говоровъ П. В.	118
Голиковъ В. Ф.	11
Голиковъ I. Я.	59
Голицынскій А. Ф.	138, 144
Голицынъ князь А. П.	104
Голицынъ князь М. В.	90, 91, 95
Голицынъ князь С. М.	112
Головановъ И. В.	44, 149
Головачевъ Б. Г.	84
Головинъ М. Н.	112
Головинъ Н. А.	126
Головкинъ П. Н.	18
Голунскій Н. А.	104
Гомановичъ Ф. К.	117
Гоппе А. А.	56
Горбовъ Н. М.	116

	стран.
Горбуновъ А. В.	138
Гордѣевъ Н. Н.	130
Горнбергъ Э. К.	147
Городенская В. М.	56
Гороховъ В. П.	9, 63, 65, 66
Горчинскій И. А.	150
Горшковъ Н. А.	75
Горячевъ Е. С.	81
Готлибъ А. Е.	150
Гофманъ А. К.	67
Гояринъ Ф. И.	121
Грабовскій К.-И. И.	46
Гражданскій С. Г.	39
Граменицкій Н. М.	32
Гранданъ I. И.	40
Грау А. К.	15
Граціановъ А. Ф.	90
Граціановъ И. Ф.	38
Граціановъ М. Ф.	41
Гребенниковъ Д. П.	113
Греве В. Д.	146
Грековъ Н. Н.	134
Грессеръ А. К.	59
Гречихинъ В. Я.	107
Гречихинъ П. Ф.	116
Гречишкинъ Г. М.	146
Грибановъ Н. П.	42
Григоровичъ В. Ю.	23
Григоровичъ Н. А.	48
Григоровъ К. Н.	84, 88
Григорьевъ А. Т.	133
Григорьевъ В. С.	12, 73, 151
Григорьевъ В. Я.	20
Григорьевъ Д. Я.	131
Григорьевъ И. П.	135
Гриневъ А. Ф.	112, 115
Гриневъ В. Ф.	112,

Гриневъ Д. Н.	70
Гринеръ С. Н.	150
Гринштейнъ М.-И. Т.	149
Гришкевичъ М. М.	40
Громовъ И. П.	18
Громовъ К. П.	21
Громыко А. М.	24
Гроссъ Х. И.	86, 145
Грубрманъ И. Е.	150
Грудинъ С. Д.	69
Грузина А. Ф.	114
Грузинцевъ Н. Н.	12, 151
Грузинцевъ С. Н.	4, 150
Грушевскій И. П.	37
Грушецкій В. П.	113, 114, 117, 145
Грызловъ А. Ф.	114
Гудковъ Н. Н.	61
Гуллетъ Г. Г.	35
Гуляевъ С. И.	127
Гуревичъ Я. Я.	66
Гурновъ В. В.	114
Гурьевъ В. Д.	108, 109
Гурьевъ П. С.	108
Гусаровъ А. Г.	82
Гуссаковскій Ф. К.	129
Гуськовъ И. Н.	73
Гуттъ А. Е.	33
Гущинъ Н. И.	75

**Д.**

Давыдовъ К. И.	72
Давыдовъ П. А.	23
Давыдовъ П. И.	140
Дагаева Е. М.	32
Данилова В. П.	68
Даниловъ С. С.	59
Даниловъ Ф. И.	10, 27, 112, 115, 116

Данишевскій И. М.	38
Дараганъ И. К.	112, 116
Дарьшевичъ Н. И.	99, 146
Дарскій В. Д.	68
Дарскій С. Ф.	32
фонъ-Дауэ А. Р.	10
Дегтерева К. Л.	93
Делекторскій А. П.	99, 103
Делекторскій Е. А.	59
Делекторскій Т. А.	92
Дельвиго баронъ А. А.	10, 13, 118, 119, 121, 122
Деменковъ В. Г.	12, 151
Дементьева А. Н.	16
Дементьева Н. В.	110
Дементьевъ А. Н.	113, 116
Денисовъ С. М.	108
Деннинъ А. И.	54
Державинъ М. Д.	67
Десятовскій Ф. А.	34
Детерсъ В. К.	102
Дицъ В.-А. Ф.	49, 149
Дмитревскій В. В.	64
Дмитревскій В. П.	132
Дмитревскій П. В.	26
Дмитревскій Ф. С.	70
Дмитриевскій А. И.	100
Дмитриевскій С. И.	15
Дмитриевъ А. Т.	12, 151
Дмитриевъ Е. Г.	119
Дмитриевъ И. Г.	24
Дмитриевъ Ф. Д.	68
Добровольскій А. Т.	16, 64
Добровольскій Г. Н.	17,





	страниц.
Добровольскій П. Т.	16
Добровъ Н. В.	16
Добродѣевъ А. Г.	47
Добромыслова Л. Ф.	33
Добромысловъ Н. П.	142
Добронравова П. М.	103
Добронравовъ Д. Г.	18
Добронравовъ К. Г.	3
Добронравовъ П. Г.	42
Добронравовъ С. А.	51
Добронравовъ Ф. Г.	100
Доброхотовъ Д. В.	18
Добрынинъ И. Г.	115
Докудовскій Н. П.	63, 65, 67
Долбеновъ Н. Н.	61
Долговъ В. П.	99
Долговъ Г. С.	106
Долговъ И. С.	105, 107
Долгоруковъ князь Д. А.	10, 112, 115
Долгоруковъ князь М. Р.	9, 13, 14, 98, 101
Долецкій А. И.	82
Долинино-Иванскій А. М.	124, 125
Долинино-Иванскій И. А.	7, 10, 14, 118
Долинино-Иванскій И. В.	12
Долинино-Иванскій И. М.	124, 125
Долинино-Иванскій М. А.	125, 127
Долинино-Иванскій Н. И.	9, 119, 121
Долинскій Ф. Д.	26
Домогатскій С. И.	67
Дорофеевъ Я. Н.	138

	страниц.
Доссе В. Н.	5
Драчевъ А. П.	38
Дрейеръ Р. А.	15, 33, 145
Дриженко П. С.	111
Дроздовскій А. В.	46
Дружаевъ М. П.	89
Дружинина С. И.	33
Дружининъ А. Г.	32, 54, 55
Дружининъ В. А.	22
Дружининъ Д. Н.	86, 146
Дружининъ Л. А.	46
Дружининъ Н. С.	67, 69
Дружининъ С. М.	48
Дружининъ С. С.	52
Друцкой князь А. А.	49
Дубальскій А. Г.	18
Дубицкій I. I.	25
Дубровскій М. Н.	106, 147
Дунаевъ М. В.	21, 87
Дурасовъ В. П.	21
Дурова П. П.	32, 56
Духовницкій Н. Н.	81
Духовскій П. А.	44
Духовскій Р. Г.	147
Дьяковъ А. Г.	25
Дьяковъ А. Н.	23
Дьяковъ В. Н.	38, 148
Дьяковъ Г. Н.	27, 84
Дьяковъ К. Н.	99, 146
Дьяковъ Н. Н.	93, 144
Дьяконовъ А. И.	97
Дьяконовъ В. И.	15
Дьяконовъ Г. П.	97
Дьяконовъ М. В.	88
Дьяконовъ С. Н.	99
Дѣевъ Г. Г.	49
Дѣтышевъ Т. Д.	



	стр.
Дэйтеръ Н. А.	11
Дятковъ Н. А.	79
<b>Е.</b>	
Евдокимовъ В. И.	85, 87
Евдокимовъ И. К.	82
Евдокимовъ С. А.	82
Евреиновъ Н. В.	22
Евстафьевъ А. М.	28
Евтѣевъ М. С.	95
Егорновъ И. Н.	121
Егоровъ А. А.	49
Егоровъ В. К.	139
Егоровъ Н. И.	96
Егоровъ П. Г.	138
Егоровъ Р. К.	137
Елагинъ Н. А.	107, 108
Еленевскій К. С.	30, 65, 66, 76, 116
Елинъ С. К.	139
Елуферьева А. А.	138
Елуферьевъ А. И.	17
Елуферьевъ М. Ф.	134
Елуферьевъ Ф. В.	18
Елчинъ А. А.	49
Емельяновъ А. А.	2
Енютинъ И. А.	134
Ергольская З. И.	123
Ергольскій И. В.	118
Ереминъ К. П.	95
Еремичъ Ф. М.	106, 147
Еремѣевъ Е. А.	22, 140
Еремѣевъ С. Д.	66
Ериловъ И. В.	105, 107
Ерлыковъ А. А.	13, 75
Ермаковскій С. Н.	47
Ермаковъ И. С.	101
Ермолаевъ-Звѣревъ Н. С.	35, 36

стр.

стр.

Ермолаевъ-Звѣревъ С. С.	35, 61
Ермолаевъ К. Г.	119, 122
Ерошкинъ Р. Д.	64, 66
Ершевскій В. Д.	37
Ершовъ В. Я.	134
Ершовъ М. Д.	98
Есаковъ И. К.	81
Ефремовъ Ф. П.	116

### Ж.

Жадовскій Е. В.	34
Жадовскій П. В.	54
Жалновъ В. Я.	81
Жарковъ А. В.	85, 87
Жарковъ Н. В.	85
Ждановъ И. С.	62
Ждановъ Н. Н.	63
Ждановъ П. Н.	6
Жданъ-Пушкинъ С. М.	11
Желябужскій В. И.	140
Жевчеревъ А. И.	12
Жигмонтъ П. Л.	45
Жилинъ А. И.	92
Житниковъ Н. П.	38
Жудинъ П. П.	140
Жуковъ А. М.	81
Жуковъ И. И.	61
Жуковъ К. Н.	130, 131
Жуковъ Н. Н.	47
Жуковъ С. И.	38
Журавлевъ В. А.	118

### З.

Заблоцкій А. В.	47
Заблоцкій И. I.	27, 78, 79
Заблоцкій I. И.	28
Забѣлинъ Г. Г.	93
Заварзинъ А. А.	



	стран.
Заведеева О. П.	34
Заведсевъ И. И.	71
Завитаевъ С. А.	31
Заводовскій А. Н.	75
Завьяловъ А. Т.	85, 87
Завьяловъ В. И.	85, 87
Завьяловъ Ф. И.	77
Заглухинскій М. В.	44
Загорскій Н. А.	45
Загряжскій С. И.	63, 65, 67
Задѣлинъ Г. Г.	146
Зайковъ К. И.	62
Зайцевъ Н. А.	4
Зайцевъ П. Д.	85, 88
Закржевскій С. I.	118
Залеманъ В. Д.	7, 35
Залинаевъ В. А.	29
Залѣсковъ А. И.	125
Залѣсковъ И. И.	125
Залѣсковъ С. В.	125
Замбръицкій А. Э.	64, 144
Зандгагенъ П. П.	37
Занфтлебенъ Ф. Ф.	35
Занѣгинъ Ф. П.	66
Заржецкій Е. А.	49
Зарина О. А.	56
Зафренъ М. И.	35
Захаровъ А. С.	111
Захаровъ К. И.	38
Звѣревъ А. К.	87
Звѣревъ В. И.	48
Звѣревъ В. М.	134
Звѣревъ С. В.	55
Звѣгинцевъ В. А.	106, 147
Здановскій М. I.	15, 31, 145
Здобневъ В. Г.	69
Зейлеръ Э. О.	114, 144
Зеленецкая А. А.	68

	стран.
Зеленецкая Г. С.	103
Зеленецкая Н. С.	135
„ О. М.	33
Зеленецкій А. А.	30, 82, 122
Зеленецкій В. М.	32, 33
Зеленецкій М. Н.	18
Зеленецкій П. А.	51
Зеленовъ Ц. М.	131
Земцовъ В. Я.	61
Зерцалова М. Д.	56
Зиновкинъ С. А.	140
Зиновьевъ И. С.	113
Зиновьевъ М. И.	125, 126, 127
Злобинъ А. М.	43
Злобинъ М. А.	53, 135
Зміевъ А. Г.	11
Зміевъ Г. В.	31
Зміевъ Р. И.	84
Знаменскій А. А.	80
Знаменскій В. В.	104
„ В. Е.	49
Знаменскій В. М.	140
Знаменскій В. С.	12, 151
Знаменскій Г. В.	50
Знаменскій Г. П.	106
Знаменскій И. В.	54
Знаменскій И. Г.	104
Знаменскій И. Ф.	83, 84
Знаменскій Н. И.	18
Знаменскій Н. К.	76
Знаменскій П. Г.	53
Золотаревъ А. И.	81
Золотаревъ А. М.	9, 124, 127, 128
Золотаревъ Г. М.	73, 75
Золотаревъ И. А.	73
Золотаревъ Ф. М.	



	стран.
Золотовъ И. I.	128
Золотухинъ Н. К.	116
Зотовъ М. Т.	38
Зощенко Н. П.	44
Зубаревъ Г. И.	123
Зубаревъ Г. С.	106, 147
Зубаревъ М. И.	123
Зубаровскій Н. И.	22
Зусовъ И. Н.	80
Зубовъ П. Т.	79, 80
Зубовъ С. Н.	79
Зубриловъ М. П.	14, 102
Зуевъ И. Н.	87
Зуевъ С. П.	37
Зыбинъ С. А.	7, 41
Зыбѣевъ К. Н.	16
Зябревъ П. А.	62

## И.

Иванова А. А.	135
Ивановская А. А.	89
Ивановскій А. И.	28
Ивановскій А. Д.	52, 88
Ивановскій И. В.	53
Ивановскій И. И.	3
Ивановъ А. А.	46
Ивановъ А. В.	84, 114
Ивановъ А. Н.	6, 30, 50, 54
„ В. Н.	18
Ивановъ Г. Ф.	49
Ивановъ Д. Г.	105
Ивановъ И. А.	79, 81
Ивановъ К. И.	9, 13, 65
Ивановъ К. С.	12, 60, 151
Ивановъ М. И.	101
Ивановъ М. П.	61

	стран.
Ивановъ Н. А.	18, 91, 92
Ивановъ Н. В.	125
Ивановъ Н. М.	3, 7,
Ивановъ Н. П.	59, 66
Ивановъ П. А.	138
Ивановъ П. И.	61, 69
Ивановъ П. П.	31, 34
Ивановъ П. Ф.	42
Ивановъ С. З.	37
Ивановъ С. И.	135
Иванскій В. М.	29
Иванскій М. Н.	119, 120, 147
Иванцевъ И. И.	76
Иващенко О. А.	95
Ивлевъ Д. И.	73
Игнатій	51
Игнатовъ Н. Н.	86, 87
Игнатьевъ И. П.	9, 91, 94
Игнатьевъ Н. А.	124, 126, 145
Идельсонъ А. М.	38, 148
Изаксонъ З. И.	151
Извольская Н. Н.	93
Извольскій М. А.	56
Измайловскій П. А.	88
Иконниковъ Н. В.	125, 126, 127
Ильинскій А. И.	53
Ильинскій А. Н.	86, 128
Ильинскій Н. В.	5
Ильинъ Д. В.	78, 81
Ильшаковъ С. П.	108
Иляковъ А. Г.	116
Ингистовъ С. Н.	24
Иринеи, Епископъ	6
Исаевъ В. Н.	44
Исаевъ Н. Г.	



	стрaн.
Исаковскій И. А.	54
Исиолатова А. А.	120

I.

Гевлевъ И. Г.	106
Гевскій Г. В.	79, 81
Гевскій И. В.	79
Гогансенъ М. А.	58
Голкинъ В. В.	136
Горданъ А. Н.	18
Горданъ Н. П.	83
Госифъ	51

K.

Казанская Е. П.	89
Казанскій А. А.	86, 106
Казанскій А. И.	24
Казанскій В. И.	77
Казанскій М. М.	80
Казанскій П. Е.	52
Казанскій П. М.	37
Казанскій П. Н.	106
Казанскій С. И.	126
Казанскій С. М.	28
Казанцевъ И. С.	113
Казариновъ А. Н.	27, 63, 65
Казариновъ С. А.	73
Калетинъ И. А.	85, 87
Калетинъ Н. А.	85
Калиновскій П. Д.	49
Калита Н. Т.	36, 40
Камаевъ П. А.	99, 124, 125
Каменевъ М. Е.	101
Каменевъ Н. П.	145
Каменевъ П. А.	23

	стрaн.
Каменецкій А. Г.	16
Камперъ Ф. А.	138
Кандауровъ И. И.	73
Каплинскій И. В.	71
Капрановъ С. К.	79
Капырзинъ И. Ф.	65
Карабанъ В. И.	48
Карауловъ В. П.	63
Карауловъ Н. Н.	10, 11, 12, 14, 112
Карелинъ Н. В.	62
Карзинъ В. Г.	41
Каркадиновскій А. Д.	117
Карловичъ А. А.	45
Карловичъ С. А.	44, 64
Карнѣевъ А. Т.	99
Карнѣевъ М. К.	69, 70
Карпачевъ В. И.	135
Карпинскій Ф. И.	93
Карповъ В. В.	9, 78, 81
Карповъ Н. В.	9, 78, 81
Карповъ С. П.	118
Картавцевъ М. Н.	27
Карчевскій И. В.	138
Касаткинъ Г. В.	40
Касаткинъ Н. Н.	102
Катанскій Е. Л.	63
Кацъ Я. Г.	99, 146
Качкинъ А. Д.	129
Кашеваровъ А. Н.	122
Кашеваровъ Н. И.	143
Кашинъ Н. П.	34
Каширинъ А. А.	131
Каширинъ В. А.	131
Кашменскій П. С.	133, 134
Квѣцинскій М. Ф.	140
Кедровъ А. И.	91, 92, 95
Кедровъ А. Н.	95, 96
Кедровъ И. Н.	52, 90



	стран.
Кедровъ Н. А.	73, 146
Кедровъ С. П.	92
Кекушевъ П. Н.	48
Белеръ Г. Ф.	31, 32
Кельберлинъ О. Н.	32
Кидалова А. Н.	32, 56, 148
Кязеловъ Ф. Д.	43
Киндяковъ П. К.	106, 107, 108
Кипарисовъ Д. И.	28
Кириленко С. А.	30
Кирилловъ В. М.	12
Кирилловъ П. А.	37
Кирьяновъ П. П.	148
Кирѣевскій П. Н.	140
Кирѣевскій С. Н.	140
Кирѣевъ Н. В.	85, 87
Киселевъ Н. В.	55, 136, 137, 139, 140
Киселевъ С. В.	137, 141
Кисель-Загорянскій П. И.	77
Киенскій С. Г.	28
Клевезаль Е. В.	2
Кливанская-Лунцъ Э.-Р. А.	151
Климовъ С. Ф.	138
Климушинъ И. М.	21, 87
Клиентонскій Д. Н.	27, 105
Клушинъ И. Е.	137, 143
Клюевъ Б. М.	140
Клюкинъ А. И.	106, 107
Кнерцеръ Н. А.	4, 144
Книперъ В. Н.	63, 65
Князевъ В. В.	10, 14, 136, 140
Князевъ М. И.	101

	стран.
Князевъ Н. Я.	110
Кобловъ Н. П.	10
Кобылинъ И. И.	62
Кобяковъ А. Н.	99
Кобяковъ В. А.	98
Кобяковъ В. Я.	99
Кобяковъ И. П.	99
Кобяковъ Н. Н.	99, 100
Кобяковъ П. П.	99
Кобяковъ С. А.	99 100, 101
Ковалевъ А. И.	117
Кодексовъ К. А.	83
Кожушко И. А.	120
Козловскій А. А.	50
Козловскій Г. А.	60
Козловскій князь Д. Г.	130, 134
Козловъ А. А.	23
Козловъ А. И.	80
Козловъ В. Н.	108
Козловъ Г. И.	117
Козловъ И. А.	64
Козловъ Н. А.	4
Козловъ Н. С.	81
Козловъ П. П.	139
Козловъ С. М.	48
Козловъ Я. Я.	79
Козляниновъ А. Е.	39
Козыревъ М. А.	96
Коишевскій Л. К.	120, 148
Колгановъ Т. И.	121
фонъ-Коленъ Е. К.	28
Колесовъ К. А.	27
Кологривовъ И. Н.	128
Кологривовъ Н. И.	124, 125, 127
Кологривовъ Н.	127





Коломійцовъ Г. Г.	129
Колотилинъ А. И.	62
Колыбелинъ В. И.	147
Комаровъ А. Н.	74
Комаровъ В. А.	40
Комаровъ Г. И.	55
Конвисаревъ В. П.	139
Кондратьевъ Н. И.	135, 136, 141
Конобѣевскій С. В.	40
Коноваловъ П. Н.	62
Коновницынъ графъ М. Н.	94, 105
Конановъ Н. Д.	12, 77.
Коносевичъ Н. Д.	14, 88
Контеревъ В. А.	110
Коншинъ С. Н.	78
Копчевъ А. И.	118
Корвинъ-Пиотровскій П. А.	44
Корниловичъ Б.-В. С.	27, 72
Коробановъ Р. Ф.	108
Коробковъ И. И.	15
Корольковъ А. Д.	82
Корольковъ А. П.	39
Коростелевъ М. Н.	15, 145
Коростелевъ Н. Ф.	61, 62, 70
Коростовцевъ Ф. А.	110
Коротковъ Н. Н.	61, 62
Корсаковъ Д. А.	41
Корсакъ З. Е.	33
Корсунскій А. Н.	139
Корсунскій А. П.	61
Корсунскій Г. В.	21
Корсунскій П. П.	61
Кортневъ В. С.	26

Кортуковъ Н. В.	85, 88, 89
Корчагинъ А. Е.	60
Косолаповъ А. И.	140
Коссовичъ А. В.	24
Косталындинъ А. И.	87
Костровъ И. С.	122
Косякинъ И. И.	85, 87
Косяковъ П. П.	29, 60
Котельниковъ К. М.	120
Кочененко А. Д.	39
Кочина А. А.	103
Кошелевъ А. Д.	121
Кошелевъ В. В.	78, 81
Кошелевъ И. П.	119
Кравецъ П. Н.	34, 148
Крапоткинъ князь А. С.	133
Крапухинъ А. И.	5
Красавцевъ Ф. А.	76
Красновъ Е. В.	86
Краснобѣвцевъ А. Д.	34
Краснобѣвцевъ Д. Г.	86, 14
Краснобѣвцевъ М. Д.	62
Кратировъ П. Ф.	55
Кратъ В. А.	65
Кремеръ А. Я.	75
Кретовъ А. В.	10, 13, 14, 121, 122
Кривцовъ А. Е.	46
Кривцовъ А. Н.	10, 124, 127
Кришневскій М. Д.	26
Крокосъ А. Н.	61
Кротковъ А. Г.	27, 130
Кротковъ В. Г.	126, 147
Кротковъ Д. П.	89
Кружковъ И. А.	99
Бруловъ Н. И.	110



	стран.
Крупкинъ П. Н.	104
Крутовскій С. Г.	122
Крушинская В. И.	103
Крушинскій Г. Г.	29, 103
Крыловъ И. А.	41
Крыловъ Я. И.	114
Крыницкій Я.-И. Э.	48
Крюковъ А. М.	81
Крюковъ Н. Н.	127
Крюковъ Н. П.	98, 101
Ксидо М. И.	49, 149
Кувичинскій И. Д.	27
Кудревичъ В. К.	77
Кудрявцева В. М.	96
Кудрявцева Л. П.	128
Кудрявцевъ А. В.	17
Кудрявцевъ Е. А.	3
Кудрявцевъ Е. Н.	28
Кудрявцевъ Л. Н.	28
Кудрявцевъ М. И.	57
Кудрявцевъ М. П.	55, 57
Кудрявцевъ П. А.	110
Кузинъ Н. Г.	137
Кузнецовъ А. А.	134
Кузнецовъ В. К.	134
Кузнецовъ Г. А.	101
Кузнецовъ Д. Д.	102
Кузнецовъ И. Ф.	49
Кузнецовъ М. П.	82
Кузнецовъ П. А.	106
Кузнецовъ Ф. Е.	41
Кузовлевъ В. А.	61
Кузьминъ Н. К.	33, 67
Кузьминъ Ф. Ф.	140
Кулешовъ А. Д.	124, 127
Кулешовъ П. Г.	127
Кульбицкій А. М.	49
Кульбовъ Н. А.	82
Кульневъ В. Д.	47

	стран.
Кунаевъ А. М.	148
Кунъ А. В.	7, 40
Кунаевъ А. М.	38
Купаловъ А. М.	51
Куприяновъ М. А.	41
Курановъ В. А.	101
Кураповъ Д. М.	85
Курбатовъ М. Н.	28, 29
Курдюмовъ В. Я.	131, 133
Курдюмовъ И. Н.	133
Курдюмовъ П. И.	131, 133
Курносовъ В. С.	106
Куртцъ Г. М.	151
Куртцъ Э. Т.	32
Кутецовъ А. В.	112, 113
Кутецовъ А. Н.	24
Кутуковъ Б. А.	23
Кутѣевъ Н. П.	73
Кутявинъ К. Ф.	46
Кучиневъ Г. И.	45

## Л.

Лабунскій К. Г.	23
Лаврентьева Е. И.	32
Лаврентьевъ И. П.	37
Лавровъ А. А.	102
Лавровъ А. В.	20
Лавровъ А. М.	59
Лавровъ В. А.	60
Лавровъ В. И.	79
Лавровъ В. Н.	146
Лавровъ Г. Д.	60
Лавровъ И. И.	131
Лавровъ П. М.	73, 76, 144
Лавровъ П. П.	10, 118, 121
Лавровъ С. А.	112



	стран.
Лагуна М. Ф.	48
Ладыженскій А. И.	91, 94
Ладыженскій Л. В.	91, 94
Ладыженскій Н. И.	91, 94
Лазаревъ Е. Г.	138, 147
Лаксъ Н. К.	48
Ламакинъ А. Я.	109
Ламоновскій Н. А.	137
Ланской П. К.	23
Ланицкій И.—А. Е.	47
Ланицкій С.—П. Е.	48
Ланшивъ А. П.	31
Ланшивъ Н. П.	11
Ласкинъ П. Н.	11
Ласковскій М. Н.	17, 80, 81
Лагушкинъ Н. И.	102
Лашкевичъ И. Г.	24
Лебедева М. Д.	73
Лебедева П. Т.	120
Лебедевъ А. А.	110
Лебедевъ А. Н.	26
Лебедевъ А. П.	60
Лебедевъ А. Я.	111
Лебедевъ Г. М.	90
Лебедевъ Г. П.	28
Лебедевъ М. И.	119
Лебедевъ М. Н.	29, 143
Лебедевъ М. П.	63
Лебедевъ Н. А.	9, 60, 64, 69, 70
Лебедевъ Н. И.	98, 99
Лебедевъ Ф. Т.	122
Лебединская А. К.	34
Лебединскій Д. И.	54
Лебедивскій К. В.	47
Левашевъ А. А.	127
Левашевъ В. А.	124
Левашевъ К. К.	29
Левашевъ С. А.	11

	стран.
Левинъ И. И.	113
Левинъ Я. А.	35
Левитская Ю. И.	89
Левитскій Г. П.	24
Левницкій М. С.	22
Левницкій Н. И.	118
Левницкій П. И.	7
Левшинъ В. М.	118, 121
Левшинъ Д. Д.	10, 13, 14, 104, 108
Леденцовъ М. Х.	40
Лейбензонъ Ш. Л.	149
Лепардовъ И. А.	20
Леонардовъ И. Г.	86
Леонардовъ Н. И.	20
Леонардовъ С. П.	52
Леонзвъ А. Д.	107
Леоновъ М. Я.	107
Леонтьевъ-Орловъ В. Д.	46
Лесневскій Е. В.	37
Либерандовъ В. П.	99
Либинъ И. В.	9
Ливанскій И. В.	138
Ливенцевъ Н. И.	12, 19, 61
Лингисъ А. Д.	79, 146
Литкенсъ А. И.	68
Литкенсъ Е. И.	32
Литковъ И. И.	79, 80
Лихаревъ В. В.	130, 133
Лобановъ И. Р.	85
Лобачевскій С. В.	54
Логачевъ Н. Н.	18
Логвиновъ И. Н.	80
Логуновъ В. Н.	119
Логуновъ П. П.	39
Ложкинъ И. А.	95
Ломакинъ А. Г.	47
Луганинъ А. И.	17





Дугининъ Ф. Ф.	75
Дукинъ Г. Г.	112
Дукьяновъ И. И.	9, 13, 88
Дукьяновъ Р. Н.	116
Дуневъ А. А.	86
Дунякинъ С. М.	114
Дупановъ Д. I.	120
Львовъ князь Г. Е.	9, 14, 72, 75
Львовъ князь Д. П.	136, 140, 141
Львовъ П. С.	131
Львовъ П. Т.	67
Львовъ Ф. С.	60
Льсновъ Н. И.	133
Любенковъ В. Л.	98, 101
Любенковъ Л. В.	9, 101
Любенковъ Л. Л.	9, 97, 98, 101, 102
Любимова А. Т.	132
Любимовъ В. Ф.	54, 56
Любимовъ И. В.	50
Любомудрова Л. Е.	109
Любомудрова О. Н.	56
Любомудровъ А. А.	60, 70
Любомудровъ А. П.	138, 147
Любомудровъ В. Н.	18
Любомудровъ Д. Н.	21
Любомудровъ Н. Н.	23
Любуцкій П. Ф.	142
Лютиковъ М. А.	46
Ляминъ А. Н.	137
Лясковскій Н. Н.	42
Лясковскій П. И.	108
Ляховичъ I. I.	39
Ляшенко Н. И.	22
Ляшковъ П. И.	45

**М.**

Магдалина	51
Магневъ И. В.	28
Магницкій В. А.	37
Магницкій Г. И.	49
Маевскій К. В.	46
Мазаракій В. С.	59
Мазурина Н. П.	103
Маіоровъ М. М.	45
Маіорскій И. А.	39
Макаровъ Н. М.	98
Максимовъ А. М.	95
Максимовъ Е. Ф.	66
Макѣева Е. В.	96
Малаховъ Н. Н.	46
Малининъ И.	129
Малининъ С. А.	28
Малиновскій А. С.	112, 115, 150
Малиновскій К. П.	49
Малиновскій Н. А.	28
Малицкій П. И.	7, 54
Малушковъ П. К.	121
Малькевичъ С. К.	8, 75
Манинъ А. П.	32
Манинъ И. И.	81
Манкопъ А. Ф.	151
Манцевичъ С. К.	15
Мариненко К. С.	90
Мариновъ А. Г.	113, 115
Мариновъ А. С.	113
Маричевъ I. Ф.	140
Маркова А. I.	79
Марковъ А. Г.	45
Марковъ А. П.	41
Марковъ В. И.	89
Марковъ В. П.	59
Марковъ В. С.	45



	стр.
Марковъ С. Н.	27, 97
Марковъ Ф. Я.	18
Масленниковъ В. Н.	48
Масленниковъ С. Г.	47
Масловъ А. А.	8, 105, 108
Масловъ С. К.	73, 74, 75
Матвѣева В. П.	99, 146
Матвѣева Е. К.	135
Матвѣевъ А. Л.	122
Матвѣевъ И. К.	18
Матвѣевъ М. А.	22
Матвѣевъ С. В.	73, 75
Матвѣевъ С. М.	74
Матвѣевъ Я. К.	18
Маттей К. Б.	31, 32
Махаевъ А. П.	100
Махотинъ П. А.	27
Мацневъ А. В.	97
Машина Т. Д.	79
Машинъ В. А.	104
Медвѣдевъ В. В.	69
Медвѣдевъ П. К.	62
Межековъ А. К.	63
Мейеръ Ф. Ф.	2, 7
Мейнгардъ Г. А.	29
Мелешкинъ В. Т.	22
Меліоранскій И. А.	123
Мелодіевъ Е. Е.	27
Мельгуновъ И. Н.	81
Мельниковъ Г. Е.	101
Мельчаковъ П. С.	65
фонъ-Менгденъ баронъ В. М.	98
Менде Н. А.	124
Менчинскій К. Т.	12
Менчинскій Т. Ф.	21, 36
Меньшиковъ Н. Н.	25
Меньшиковъ Н. П.	27, 118

	стр.
Мерцаловъ В. М.	47, 69
Мерцаловъ Д. Г.	95
Мерцаловъ И. М.	6, 17, 19, 35, 36, 69
Мерцалоеъ Ф. С.	120
Металловъ В. И.	138, 147
Мигуновъ Н. М.	137
Мигуновъ П. Ф.	137
Миленинъ А. П.	81, 88
Миллеръ А. В.	24
Миллеръ А. В.	10, 13, 104, 108
Миллеръ А. И.	17, 132
Миллеръ Ф. И.	36, 44
Милованова А. А.	79
Миловановъ В. В.	53
Миловановъ В. М.	105
Миловидовъ В. А.	52
Миловидовъ В. И.	143
Миловидовъ Г. Я.	29
Миловидовъ М. Н.	24
Миловидовъ Н. И.	97
Миловъ А. Д.	3
Милорадовичъ Н. Э.	44
Миляевъ А. М.	24
Миляевъ М. А.	41
Мининъ Н. М.	57
Минскій Н. Г.	22, 121
Мироновъ И. Ф.	127
Мирскій А. Е.	123
Миткевичъ В. А.	27
Митрофановъ С. П.	75, 76
Михаила	51
Михайловскій А. А.	53
Михайловскій И. Д.	53
Михайловскій Н. В.	106
Михайловъ А. В.	45
Михайловъ А. М.	43
Михайловъ А. П.	—



	стр.
Михайловъ Н. В.	27
Михайловъ Н. П.	9, 72, 75
Михайловъ С. Г.	38
Мишинъ С. И.	140
Мишустинъ И. П.	81
Млинаручъ И. П.	30
Могилятенко А. С.	130
Могилятенко Д. Д.	129, 134
Могилятенко И. С.	104
Модестовъ П. Д.	139
Моисеевъ А. И.	30, 54
Моисеевъ А. М.	38
Моисеевъ Г. И.	137, 142
Моисеевъ Г. П.	53
Моисеевъ П. Ф.	8
Моисеенко-Великій С. В.	130, 133
Мокроусовъ В. С.	21
Молчановъ А. М.	11, 60
Молчановъ А. П.	14, 25
Молчановъ М. И.	39
Молчановъ Ф. Г.	45
Мольво Е. Б.	68
Монтвидъ С. П.	22, 133
Моравскій К.-А. И.	45
Моригеровскій Н. И.	56
Морозенко А. А.	83
Морозовъ В. К.	125, 126
Морозовъ И. Л.	92
Морозовъ М. Е.	127
Морозовъ М. М.	26
Морозовъ С. Г.	141
Мосальскій-Кожуро М. Н.	27, 72
Мосинъ М. И.	42
Москевичъ А. М.	150
Мосоловъ А. И.	20, 35, 60, 130

	стр.
Мосоловъ А. Ф.	9, 10, 136, 140
Мотовиловъ Н. Г.	26
Мотякинъ И. А.	68
Моховъ М. Н.	138
Мочаловъ Н. К.	46
Мошаровъ С. И.	82
Мошкинъ В. А.	113
Мошкинъ И. А.	113, 115, 116
Мудровицъ Л. В.	45
Музалевскій В. А.	138
Музалевскій Д. И.	132
Муравьевъ П. Ф.	66
Муратовъ Н. А.	34
Мурзинъ С. И.	21
Мурзинъ Ф. И.	107
Муромцевъ А. П.	82
Муромцевъ В. Н.	138
Муромцевъ Н. В.	141
Муромцевъ Н. П.	12, 103
Мусатовъ В. М.	22
Мусатовъ В. Ф.	61, 62
Мусиновъ А. А.	131
Мусселиусъ В. В.	41
Мызниковъ В. С.	125
Мышецкій князь А. Д.	6, 8, 9, 10, 13, 30, 31, 98, 101
Мышецкій князь В. Д.	97, 101
Мышлаевскій Г. З.	70
Мягкій Л. Л.	49
Мясново А. А.	33
Мясново Е. А.	31
Мясново С. А.	32
Мясоѣдовъ М. А.	64, 65, 66
Мясоѣдовъ Н. П.	71, 103
Мясоѣдовъ С. А.	





	стран.
Мятелькинъ А. Д.	120
Мячковъ П. И.	93

## Н.

Навродскій В. Ф.	113, 116
Навродскій Л. Ф.	113
Назаревскій Н. А.	8
Назаретскій П. А.	45
Назаровъ И. В.	79, 144
Нарбековъ Г. А.	110
Нарбековъ И. В.	41, 148
Нарышкинъ П. А.	84
Нарышкинъ Т. П.	119, 121, 122
Наугольный Н. А.	16
Наумовъ М. М.	80
Наумовъ П. М.	116
Неаронова О. П.	132
Неароновъ И. И.	3
Невзоровъ Д. В.	104
Невинская М. М.	33
Невѣрновъ Н. Г.	64
Нейкирхъ Б. И.	24
Нейландъ В. М.	46
Неклюдовъ А. И.	46
Некрасова А. А.	56
Некрасовъ Н. И.	22, 94
Нелюбовъ В.	86
Нелюбовъ Н. А.	101
Немировичъ-Данченко В. Н.	16
Немолодышева С. А.	12
Ненашевъ Н. П.	46
Неоколимовъ А. И.	74
Нестерова А. С.	68
Нестеровъ И. А.	96
Неціовскій В. Р.	48

	стран.
Нечаевъ З. С.	16
Нечаевъ А. В.	95
Нечаевъ А. И.	114
Нечаевъ В. Г.	89
Нечаевъ И. И.	27, 105, 107
Нечаевъ Н. Г.	105
Нечаевъ Н. И.	89
Нечаевъ П. И.	52
Неѣловъ Е. П.	134
Нибандръ	55
Никитинъ А. А.	26
Никитинъ В. И.	85, 90
Никитинъ Н. П.	3
Никифоровъ А. К.	5
Никифоровъ С. Г.	50
Никишинъ В. А.	101
Николаевскій П. Г.	37
Николаевъ А. М.	37
Николаевъ Б. Н.	10, 104, 108
Николаевъ В. М.	24
Николаевъ Н. П.	72
Николаевъ П. А.	14, 91, 91, 97, 101
Никольская В. И.	110
Никольская Е. М.	114
Никольская Н. Д.	56
Никольскій А. И.	99, 146
Никольскій А. М.	109
Никольскій А. О.	90
Никольскій В. А.	51, 111
Никольскій В. Д.	52
Никольскій В. И.	3, 126, 130, 143
Никольскій В. К.	119
Никольскій Д. А.	114
Никольскій Д. С.	



	стр.
Никольскій И. А.	53
Никольскій И. К.	90
Никольскій И. Н.	106
Никольскій И. О.	90
Никольскій И. П.	40, 50, 86
Никольскій К. В.	15
Никольскій М. И.	100
Никольскій Н. И.	15, 142
Никольскій П. И.	83
Никольскій П. Ц.	30, 33
Новиковъ А. В.	131, 133
Новиковъ И. К.	77
Новиковъ С. А.	26
Новицкій А. И.	148
Новожиловъ В. А.	21, 36
Новосильцевъ А. Ц.	116
Норденъ-Штернъ Н. Я.	73
Норовъ П. В.	81, 82
Носовъ А. Н.	20
Нѣмцевичъ А. Н.	86
Нѣмченковъ В. Г.	55, 50

## О.

Облеуховъ К. В.	4
Оболенскій князь Д. Д.	91
Обольяниновъ М. А.	22
Оводовъ А. А.	92
Оводовъ А. П.	92, 94, 96
Оводовъ К. Ц.	92, 95
Оводовъ П. Г.	92, 94
Овсянниковъ К. Ж.	111
Овсянниковъ М. А.	85
Овсянниковъ М. Т.	126
Овсянниковъ П. Т.	122
Одигитрѣвскій Д. П.	11
Одоевцевъ А. М.	76

	стр.
Одоевцевъ С. П.	105, 111
Озеровъ С. Г.	60, 149
Окороковъ И. Я.	108
Оксъ А. В.	146
Окшевскій А. А.	29
Орлова А. И.	96
Орлова Н. А.	138
Орловскій П. С.	22
Орловъ В. И.	31, 32
Орловъ И. И.	80, 92, 137, 139
Орловъ Н. В.	120
Орловъ П. И.	113
Орфеновъ М. А.	29
Освальдъ А. А.	48
Освальдъ А. И.	102
Освѣцянскій Н. В.	47
Осиновъ К. Г.	131, 133
Остановъ Ф. М.	25, 121
Острецовъ И. Ц.	11
Остриковъ А. М.	111
Остриковъ П. М.	111
Остроумова В. В.	32
Остроумовъ Г. И.	25, 71
Остроумовъ И. Е.	31
Остроумовъ С. С.	54
Отоцкій В. В.	46

## П.

Павловскій Е. М.	22
Павловъ А. А.	84, 87
Павловъ Н. Н.	78, 81, 140
Павлушковъ П. И.	55
Павпертовъ А. А.	23
Палладинъ А. М.	76
Панфиль, Архимандритъ	51
Панкратьевъ А. А.	27
Панкратьевъ Н.	



Панова О. Г.	33
Пановъ А. Н.	57
Пановъ Г. И.	51
Пантелеевъ Д. М.	37
Пантелеевъ Н. Д.	79
Панинъ Н. Я.	60
Парамоновъ Н. К.	103
Парамоновъ П. Ф.	127
Парскій П. П.	27, 90, 94
Парфеновъ Д. Б.	108
Пастуховъ А. А.	67
Пастуховъ Н. Н.	42
Пафнютъевъ Д. И.	12, 143
Пашковскій И. Е.	3
Пашковскій П. Е.	142
Пашковъ В. В.	77, 135
Пеленелкинъ Н. В.	17, 126
Пелонидасъ А. И.	10, 11, 140, 150
Пельке Л. Б.	38
Первенцевъ Н. Г.	22
Переверзевъ Н. В.	5
Переилетчиковъ А. В.	12
Перовъ Н. И.	44
Перфильевъ С. С.	17, 72, 74
Перцевъ А. А.	27, 63
Пестовъ Е. Н.	28
Пестовъ И. А.	142
Петровскій А. П.	103
Петровъ А. А.	48
Петровъ А. П.	21, 36, 70
Петровъ В. Т.	102
Петровъ Г. Г.	89
Петровъ Г. П.	105
Петровъ И. А.	85, 87

Петровъ К. В.	16
Петровъ К. А.	46
Петровъ Н. П.	21
Петрушинъ А. И.	74, 75
Печерниковъ Н. А.	48
Печковская В. В.	16
Пигулевскій Д. И.	12, 117
Пировскій Н. В.	41, 60
Писаревъ М. А.	127
Писаревъ Р. А.	9, 13, 14, 91, 94, 95
Письменовъ В. А.	139
Письменовъ М. А.	139
Питиримъ, Еписковъ	2, 6, 7, 35, 50
Піотровскій А. Н.	16
Платоновъ И. К.	35
Платоновъ И. М.	31
Планинниковъ Д. Г.	92
Плуталовъ Л. В.	46
Плѣшковъ М. А.	74
Повалишинъ А. Ф.	75
Погожевъ А. А.	100
Погожевъ А. Н.	86
Погожевъ В. А.	134
Погожевъ Н. А.	132
Погожевъ Н. П.	52
Погожевъ П. А.	112
Погожевъ С.	139
Поддубскій В. Д.	23
Пожарскій Н. П.	38
Поздняковъ В. И.	105
Поздняковъ И. И.	73
Поздняковъ Д. И.	105
Познышовъ Ф. В.	28
Позюмскій В. Г.	76
Поклевскій-Козелло Р. И.	





	стр.
Поклонскій А. В.	72
Поклонскій Н. В.	124, 125, 127
Покровская А. А.	114
Покровская О. Н.	93
Покровский А. А.	15, 20, 52
Покровский А. П.	3
Покровский А. М.	33, 56, 80
Покровский В. М.	57
Покровский В. П.	114, 117
Покровский Г. И.	107
Покровский Г. П.	106
Покровский К. И.	138
Покровский К. Н.	110
Покровский М. В.	37
Покровский Н. Г.	18
Покровский Н. М.	23
Покровский Н. П.	55
Покровский П. А.	138
Покровский С. И.	54, 55, 56
Покровский С. М.	149
Ползиковъ Н. Г.	71
Ползиковъ П. Г.	103
Ползуновъ В. М.	11
Полибинъ Н. Н.	75, 76
Поликарповъ А. И.	131
Поликарповъ М. А.	131
Полнеръ Т. И.	12
Полонскій Е. Д.	97
Полосатовъ И. И.	61
Полухинъ И. И.	74
Полуэктовъ М. Т.	79, 146
Полчинскій Н. П.	120
Полъхинъ М. С.	139
Полюбина В. Н.	68
Поляковъ А. А.	39, 105

	стр.
Поляковъ А. И.	13, 20, 123, 127
Поляковъ А. М.	109
Поляковъ Н. В.	100
Поляковъ П. И.	124, 127
Поляковъ Ф. С.	99
Поникаровскій Г. И.	126, 147
Пономаревъ А. П.	92, 94
Пономаревъ И. А.	92
Пономаревъ Н. В.	16
Пономаревъ Ф. В.	92
Попова Е. Г.	132
Попова Е. И.	83
Попова О. В.	89
Попова О. Д.	151
Поповичъ Н. А.	40
Поповскій Е. П.	22, 127
Поповъ А. А.	105, 106, 144
Поповъ А. Н.	81
Поповъ А. П.	129
Поповъ А. С.	93
Поповъ В. И.	89
Поповъ Д. Н.	83, 84
Поповъ И. В.	53, 113, 116
Поповъ И. И.	96
Поповъ Л. А.	129
Поповъ Н. В.	79
Поповъ П. А.	38
Поповъ С. Н.	13, 52, 98, 101
Пороховъ А. П.	42
Портновъ В. А.	98
Поручиковъ И. П.	82
Поскребухинъ А. И.	106
Пославскій А. З.	50
Поспѣлова Е. В.	

Поспѣловъ Н. П.	99, 145
Постниковъ А. В.	19
Постниковъ В. А.	137, 138
Постниковъ Г. К.	129
Постниковъ М. В.	53
Постниковъ Н. А.	131, 133, 134
Постниковъ Н. М.	110
Постниковъ Н. П.	102
Постниковъ П. И.	142
Потановъ К. А.	132
Потемкинъ В. П.	15
Потудинъ И. И.	85
Потудинъ Н. В.	106
Потуловъ В. П.	17
Потуловъ Н. Н.	2
Похвисневъ Д. Л.	24
Предтеченскій И. И.	83
Предтеченскій П. А.	46
Преображенскій А. А.	83
Преображенскій А. П.	115
Преображенскій А. Ф.	123
Преображенскій В. А.	82
Преображенскій В. Н.	26
Преображенскій И. К.	139
Преображенскій И. Л.	71
Преображенскій М. П.	29
Преображенскій Н. А.	54
Преображенскій Н. В.	28
Преображенскій Н. П.	3
Преображенскій П. А.	79
Преторіусъ М. Э.	33
Пржедпельскій С. Г.	38
Пржисецкій А. И.	27, 98
Прилуцкій І. Н.	41
Прильцскій И. Г.	116
Принцъ Г. Ф.	96
Прицутневичъ Ф. Н.	44

Пріоровъ Н. К.	31
Пробенко М. П.	9, 65
Прозорова К. Д.	110
Прозоровскій Д. И.	110
Прозоровскій Р. А.	47
Прозоровскій Ф. М.	86
Прокопенко А. Н.	18
Прокофьевъ П. П.	37
Прошинъ І. Н.	69
Проселковъ П. С.	123
Протасова О. И.	120
Протасова О. М.	56
Протасовъ Д. М.	115
Протасовъ Д. С.	57
Протасовъ Е. С.	28
Протасовъ Л. С.	76
Протасовъ М. И.	118
Протасовъ С. С.	52
Протопоповъ А. В.	92
Протопоповъ В. Н.	22
Протопоповъ И. Н.	22
Протопоповъ С. И.	67
Протопоповъ С. П.	9, 13, 14, 94, 95
Проферансовъ Н. В.	107
Проферансовъ Н. С.	3
Проферансовъ Ф. В.	28
Прохоровъ А. П.	13
Прусовъ П. Я.	43
Прядкинъ Я. А.	149
Прянчиковъ Н. Р.	125
Пугачевъ М. Я.	94
Пузинъ А. И.	116
Путилина А. И.	114
Путилинъ И. И.	18
Путилинъ М. Г.	115
Путраментъ П. А.	44
Путята Б. В.	130
Пушечниковъ А. Я.	31



	страни.
Пушкинъ Ф. И.	61
Пушинъ В. Н.	30
Пчелкинъ Н. Т.	139
Пѣткевичъ Э. Ф.	99, 146
Пѣтуховъ И. И.	139
Пятницкая А. В.	103
Пятницкій П. Р.	120
Пятницкій Н. П.	126

## Р.

Радковскій В. И.	106
Радковскій И. И.	120
Радовицкій А. В.	49
Раевская Н. В.	110
Раевскій В. В.	111
Раевскій В. И.	53
Раевскій В. Ф.	63
Раевскій Г. П.	118
Раевскій И. И.	9, 91, 94
Раевскій Н. П.	68
Раевскій Н. С.	116
Раевскій П. И.	94
Раевскій С. А.	114
Раевскій С. И.	29
Раевскій С. I.	25
Раевскій С. П.	52
Раевскій	15
Раевъ А. К.	25
Раевъ И. К.	21
Разбираевъ А. П.	150
Раздеришинъ Н. П.	93, 146
Разнотовскій В. П.	66
Разумовская П. А.	132
Разумовскій А. Д.	71
Разумовскій А. Е.	122
Райскій Е. И.	114
Райскій М. Ф.	126

	страни.
Раковскій С.-А. И.	131, 145
Ракѣевъ С. П.	42, 43
Рамихъ А. А.	33
Расторгуевъ И. К.	92
Расторгуевъ Н. И.	92
Расторгуевъ С. М.	91
Рахинскій Ф. П.	28
Рахманова М. В.	34
Рачинскій П. Д.	50
Рейдемейстеръ В. В.	114, 147
Рембелинскій А. М.	121
Ремизова А. М.	29
Ремизова С. В.	110
Ремизовъ Г. К.	142
Ржевинъ П. П.	70
Ржевскій П. С.	88
Ржонсницкій П. Р.	98
Риль Э. Р.	38
Ринъ Н. Р.	98 102
Ритмюллеръ Э. И.	85
Рклицкій В. В.	142
Рогозинскій А. И.	18
Родичевъ Д. И.	101
Родионовъ Н. П.	138
Родионовъ П. И.	85
Рождественскій А. А.	150
Рождественскій А. И.	37
Рождественскій А. П.	39
Рождественскій И. А.	103
Рождественскій И. С.	111
Рождественскій М. А.	50
Рождественскій С. И.	141
Розанова Е. В.	96
Розановъ Н. В.	93
фонъ-Розенъ баронъ	
В. В.	7,



	стран.
Розина Н. Н.	56
Розинъ М. А.	60
Розовъ П. П.	80
Романовъ В. И.	70
Ростовскій А. Е.	24
Ростовцевъ И. М.	142
Рудаковъ М. А.	38
Рудаковъ Н. Г.	42
Рудаковъ С. Н.	3
Рудинъ В. В.	146
Руднева М. С.	16
Рудневъ А. М.	14, 145
Рудневъ А. П.	8
Рудневъ В. И.	139
Рудневъ И. В.	98
Рудневъ И. Н.	137, 143
Рудневъ М. Н.	54, 55
Рудневъ М. П.	59
Рудневъ Н. А.	14, 113, 112
Рудневъ Н. П.	51
Рудневъ П. М.	52
Румянцева Е. И.	56
Румянцева К. И.	56
Румянцевъ В. Д.	134
Румянцевъ И. И.	132
Румянцевъ Н. П.	29
Румянцевъ Ф. С.	24
Рупрехтъ А. Ф.	142
Русаковъ А. А.	73
Русаковъ В. А.	73, 74, 75
Русаковъ Ф. Н.	55
Рутчъ Ю. Ф.	55
Рухинъ П. В.	22, 107, 108
Рубниковъ А. В.	42
Рыболовъ В. Н.	137
Рыжковъ В. М.	137

	стран.
Рыжковъ В. М.	137, 139, 140
Рылевскій М. I	90
Рынкевичъ Д. Е.	91, 94
Рѣдникинъ И. Т.	137
Рябининъ С. А.	109
Рязановъ А. И.	70

## С.

Сабанинъ А. В.	22
Сабининъ М. Я.	137, 139
Сабуровъ Н. М.	125
Савельевъ А. Н.	92
Савельевъ В. А.	30, 88, 95, 149
Савельевъ С. В.	146
Савельевъ С. М.	45
Савенковъ П. А.	22, 115
Савицкій М. Ф.	46
Савицкій Н. Ф.	46
Савкинъ В. С.	134
Савченко П. М.	93
Савченко П. С.	27, 124
Саговскій Э. А.	15
Сазоновъ А. П.	135
Сазоновъ И. С.	127
Саковичъ Т. А.	29
Салищевъ В. Д.	61
Салищевъ Н. А.	62
Салиасъ-де-Турнемиръ графъ Г. Е.	46
Салтановъ И. Т.	81
Салтыковъ А. А.	7, 71, 75
Самойловъ И. И.	119
Самойловъ Ф. А.	39
Самохинъ Т. Ф.	101
Самыгинъ Л. В.	32, 55, 56
Сапо М. Я.	



	стр.
Сарандино К. А.	120, 144
Саратовъ Т. Ф.	127
Сафайловъ В. Н.	71
Сафайловъ Н. В.	128
Сафоновъ А. К.	5, 10, 12, 60, 133
Сафоновъ П. К.	130
Сахарова С. П.	56
Сахаровъ А. Г.	93
Сахаровъ А. М.	63
Сахаровъ А. Н.	17, 74
Сахаровъ А. П.	11
Сахаровъ В. Н.	3, 93
Сахаровъ Д. Ф.	138
Сахаровъ Г. И.	15
Сахаровъ И. Е.	100
Сахаровъ И. С.	109
Сахаровъ М. Е.	95
Сахаровъ М. И.	118
Сахаровъ Н. А.	135
Сахаровъ Н. Д.	38
Сахаровъ Н. И.	37, 40, 148
Сазаровъ П. В.	53
Сахаровъ П. И.	132
Сахаровъ П. Н.	71
Сахаровъ Ф. Г.	26
Сахаровъ Ф. С.	132
Сачковъ С. В.	43
Свенцицкій В. П.	12, 151
Свербеевъ Д. Д.	112
Свербеевъ С. Н.	112 116
Свякке И. О.	102
Свирчевскій К. В.	119
Свѣтовидовъ А. И.	23
Свѣчинъ А. Ф.	104, 108
Свѣшниковъ М. П.	114
Святополь-Мирскій А. Н.	48

	стр.
Секундовъ И. П.	132
Секундовъ Н. И.	86
Селезневъ А. А.	61
Селезневъ Н. Г.	150
Селивановъ А. Н.	22
Сельбинъ Д. И.	66
Семеновскій Н. И.	57
Семеновъ А. П.	138
Семеновъ В. Ф.	64
Семилѣткинъ П. Д.	92
Сенюковъ Н. П.	100
Сергіевская З. А.	103
Сергіевскій М. П.	42
Сергѣевъ В. А.	48
Сергѣевъ М. Г.	129
Серебренниковъ И. А.	100
Серебренниковъ Н. И.	131, 133
Серебренниковъ С. И.	131, 133
Серебрянскій И. П.	15
Сержантовъ Т. X.	108
Сержпутовскій И. I	39
Сивицкій Я.-П. М.	114, 147
Сивовъ Н. В.	85
Сигаевъ А. Е.	66
Сидоровъ И. И.	18
Сидорскій А. П.	49
Сидѣльниковъ И. П.	92, 94
Сильванскій П. М.	88
Сильвестровъ А. Г.	37
Сильвестровъ И. М.	35
Синегубъ П. А. 2,	19, 35
Синицынъ В. И.	45
Синицынъ И. Н.	44
Синональниковъ	

Синявинъ И. Н.	99, 100
Скарлыгинъ Н. Н.	5
Скачевскій И. М.	45
Скачковъ Г. А.	142
Скворцовъ В. С.	119, 121
Скибневскій В. Г.	17, 64
Скобельцынъ В. П.	2
Скобельцынъ П. А.	9, 13
Сковронскій Э. В.	4, 69
Скорупскій А. А.	22
Скребицкій П. С.	118, 119, 121, 122
Скutelъскій М.-Ш. X.	150
Славышенскій В. Ф.	127
Слемзинъ М. П.	94
Слемзинъ С. Н.	85
Слесаревъ А. Г.	4
Слонимъ Л. М.	70, 77
Случевскій Е. П.	10, 136, 140
Случевскій М. П.	37
Слѣцовъ А. В.	9, 91, 94
Смидовичъ Ю. В.	33
Смиренскій В. С.	80
Смирницкій Н. А.	28
Смирновъ А. А.	139
Смирновъ А. Н.	4, 6, 60, 64, 69, 120
Смирновъ В. П.	53
Смирновъ Г. И.	102
Смирновъ М. А.	71, 115
Смирновъ Н. А.	12, 35, 135
Смольяниновъ Ц. К.	126
Снигиревскій И. А.	48
Снѣсарева Е. Н.	117
Снѣсаревъ Т. В.	71
Собецкій Д. В.	18
Соболевъ А. А.	18
Соболевъ А. Т.	135
Соболевъ В. А.	19, 22

Соболевъ В. К.	21, 81
Соболевъ В. С.	129
Соболевъ Е. М.	151
Соболевъ И. И.	119
Соболевъ К. Н.	41
Соболевъ М. В.	91
Соболевъ Н. В.	96
Соболевъ Н. Н.	86, 87, 144
Соболевъ П. А.	18
Соболевъ С. Н.	42, 60
Соколова М. Ф.	79
Соколовскій В. В.	50
Соколовъ А. А.	42, 49
Соколовъ А. В.	92, 143
Соколовъ А. Н.	37, 47
Соколовъ А. П.	138, 145
Соколовъ В. А.	121
Соколовъ В. И.	42
Соколовъ В. М.	40
Соколовъ В. Н.	69, 70
Соколовъ В. Ф.	47
Соколовъ Д. Н.	84, 86
Соколовъ Е. К.	121
Соколовъ И. А.	119, 121
Соколовъ И. В.	70
Соколовъ И. Н.	100
Соколовъ И. П.	129
Соколовъ М. А.	33, 55, 56, 80
Соколовъ М. В.	24
Соколовъ Н. А.	71
Соколовъ Н. Г.	73
Соколовъ Н. К.	113, 115
Соколовъ Н. Н.	27, 128
Соколовъ Н. П.	25, 53
Соколовъ Н. С.	147
Соколовъ П. А.	57
Соколовъ П. И.	76
Соколовъ П. Н.	15
Соколовъ П. С.	





Соколовъ С. И.	41
Соколовъ С. С.	41
Сокольскій В. И.	90
Соловкинъ В. Я.	150
Соловьевъ В. И.	27
Соловьевъ И. А.	113
Соловьевъ Р. М.	73
Соловьевъ Ф. А.	113
Соловьевъ Ф. И.	78, 82
Соломинъ С. Е.	126
Сомовъ А. Ф.	133
Сомовъ П. П.	133
Сомовъ С. Ф.	129
Сорвихинъ П. М.	94
Сорокинъ В. Я.	88
Сорокинъ С. А.	99
Соттири С. Ю.	11
Спаская А. А.	77
Спаская Е. А.	56
Спасскій В. Е.	28
Спасскій В. И.	22
Спасскій Г. И.	29
Спасскій Е. И.	107
Спасскій М. П.	72
Спасскій Н. В.	28
Спасскій Н. Н.	49
Спасскій П. В.	117
Спасскій С. И.	131, 144
Спекулевъ А. А.	26
Спечинскій Н. Д.	42
Спиридоновъ Н. Я.	21
Спицынъ А. И.	89
Сподинъ К. С.	21
Ставровскій Н. Н.	21
Ставровскій С. С.	126
Стакановъ А. В.	140
Сташевскій Д. А.	45, 70
Стебуть И. А.	6
Стекловъ П. С.	135

Стекольниковъ С. Л.	149
Степановъ Д. Д.	138
Степановъ И. И.	108
Степановъ М. Д.	72, 75
Степановъ М. М.	75
Стецула В. Г.	4
Столбова-Подарина Е. И.	150
Страхова Л. П.	35
Страховъ В. С.	43
Страховъ С. М.	43
Стрекаловъ А. А.	11
Стрекаловъ А. Н.	11
Стрельбицкий И. Б.	148
Стристерманъ А. Г.	32
Строковскій Г. Г.	11
Струковъ А. Е.	52
Струковъ А. М.	8
Струковъ В. А.	62
Струковъ И. И.	104
Струковъ Н. А.	15, 146
Струковъ Н. И.	51
Струковъ С. Ф.	17
Струнинъ Д. М.	55
Студенецкій Г. И.	51
Стуловъ А. В.	12, 123
Стѣснягинъ П. Ф.	137, 143
Субботина А. А.	142
Субботинъ А. П.	141
Субботинъ П. П.	137, 140
Сукинъ Ф. Н.	45
Сурковъ Н. Н.	38
Сусловъ К. Н.	38
Сухановъ В. М.	100
Сухинина Е. Г.	32
Сухинина М. Г.	68
Сухининъ Л. Г.	147
Сухопаровъ В. А.	3
Сухотинъ А. М.	110, 115

Сухотинъ А. Н.	13, 14, 118, 121
Сухотинъ А. П.	24, 25
Сухотинъ М. С.	111, 112
Сушкина А. И.	32
Сушкинъ В. Ф.	62
Сымоновичъ А. В.	57
Сыромахинъ С. П.	55, 56
Сысоевъ Б. О.	108
Сысоевъ М. К.	133
Сытина С. А.	55
Сычевъ И. П.	134
Сѣверный Н. Е.	7, 32, 34
Сѣверьяновъ В. Ф.	128
Сѣркова А. Р.	33
Сѣрополко С. О.	11
Сѣчкинъ В. С.	131

**Т.**

Тагацъ В. К.	98
Таль Е.-Ф. С.	147
Тарасовъ И. И.	137
Тарасовъ П. А.	122
Татариновъ В. В.	9, 81, 130, 133
Татищевъ графъ Е. Н.	14, 133
Татищевъ графъ Н. Н.	10, 14, 130, 133
Татьянко А. К.	4
Тейзингъ К. А.	149
Тейле Э. А.	57
Телѣгинъ Д. К.	88
Тепловъ М. В.	20, 61
Терентьевъ Д. Н.	76
Тереховъ В. Г.	107
Тереховъ И. И.	106
Тереховъ С. Ф.	112
Тереховъ Ф. Г.	112

Терещенко Н. А.	35
Терновскій В. Н.	27
Терновскій Н. А.	26, 60
Терновскій Н. И.	88
Терпигоревъ М. И.	17, 121
Тимофеева Ф. В.	141
Тимофеевскій В. В.	61
Тимофеевскій Г. В.	61
Тимофеевъ В. Х.	23
Тимофеевъ Г. Ф.	111
Тимофеевъ М. Н.	120
Тимофеевъ Н. Т.	82
Титовъ А. М.	85, 87
Титовъ И. И.	87
Тихвинскій Ф. Н.	52, 54
Тихменевъ В. А.	76
Тиховъ Ф. Д.	49
Тиховъ Я. Д.	123
Тихомировъ В. В.	44, 149
Тихомировъ В. М.	41, 89
Тихомировъ Д. М.	105
Тихомировъ Н. Д.	104
Тихомировъ Н. П.	113
Тихона	51
Тихоновскій Д. С.	142
Тихоновъ И. К.	55
Тихонъ	51
Тоичкинъ А. В.	68
Такаревскій И. П.	77
Токаревъ А. И.	31
Токаревъ П. Т.	94
Толстой графъ Г. Д.	10, 130, 133
Толстой графъ И. Д.	29
Толстухинъ В. С.	106
Томашевнчъ Е. С.	31, 32, 61
Томкевичъ Г. Ю.	16
Тонкачевъ А. И.	38
Топорковъ П. Р.	11



Торопчаниновъ Н. Г.	10, 133
Точилинъ И. И.	85
Транквилиитатинъ Ю. А.	43
Трететцовъ В. В.	38
Третьяковъ А. С.	141
Третьяковъ П. П.	41
Тришинъ Н. Ф.	132
Троепольская Л. Н.	16
Троепольскій Н.	132
Троицкая А. А.	128
Троицкая М. Д.	68
Троицкая М. И.	56
Троицкій В. И.	100
Троицкій Д. Г.	57
Троицкій К. Ф.	54, 57
Троицкій Н. И.	7, 55, 56
Троицкій Н. Н.	34
Троицкій П. А.	136
Трофимовъ А. В.	28
Трофимовъ И. Н.	140
Трофимовъ Н. Н.	20
Трофимовъ С. Н.	47, 149
Троянскій П. С.	132
Трусова Д. М.	32
Трусовъ А. Н.	17
Трухачевъ И. Л.	150
Трухачевъ Л. П.	108
Тулиновъ Е. Н.	116
Тулиновъ М. А.	73
Тулянь В. И.	88
Тулинъ М. М.	85
Тулинъ Н. Н.	85, 87
Тулубьевъ И. В.	9, 13, 14, 31, 60, 64, 65, 66
Тулушевъ М. Н.	19
Турбинъ А. Г.	18
Турбинъ Н. В.	43
Туркинъ Е. М.	39

Турмановъ С. П.	75
Туровкій П. А.	78
Турчаниновъ А. И.	115
Тустановскій С. И.	126
Тутевичъ В. А.	82
Туцевичъ Г. П.	106, 145
Тычининъ Н. А.	129
Тянкинъ Н. А.	97, 108
Тянкинъ Р. Р.	61

У.

Уаровъ А. А.	59
Угликъ Н. П.	142
Угрюмовъ А. А.	113, 115
фонъ-Удомъ Н. Ф.	125
Ультимовская Е. А.	79
Ульянинскій В. А.	14, 145
Ульянинскій Н. Н.	71
Унковскій С. В.	10, 13, 14, 105, 108, 109
Уртъевъ А. А.	41
Урусовъ князь А. П.	10, 121
Успенская М. Н.	56
Успенская С. П.	128
Успенскій А. В.	132
Успенскій А. И.	26, 53, 123
Успенскій А. М.	15
Успенскій В. В.	129
Успенскій В. Г.	135
Успенскій В. Я.	56, 67
Успенскій Д. М.	47
Успенскій Е. М.	26
Успенскій М. Г.	113, 117
Успенскій М. И.	18, 142
Успенскій П. Ф.	112
Успенскій С. Д.	24
Успенскій С. М.	52
Успенскій Ф. А.	104
Успенскій Я. И.	





	страниц.
Устиновъ Н. Н.	115
Уткинъ С. А.	79
Утѣхинъ С. В.	28
Ушаксъ А. А.	95
Ушаковъ А. Н.	128
Ушаковъ М. В.	97, 101

### Ф.

Фалькъ Э. Э.	58
Фандѣевъ П. В.	28
Фастовскій К. В.	38
Федоровъ А. А.	29
Федоровъ В. А.	15
Федоровъ Е. С.	46
Федоровъ И. С.	92
Федоровъ Н. И.	24
Федоровъ Н. Н.	40
Федоровъ Н. П.	117
Федоровъ С. А.	37
Федоровъ С. В.	59
Федоровъ С. С.	26
Федорчяко М. М.	68, 148
Федосѣевъ П. М.	137
Федотовъ С. В.	133
Федотовъ-Чеховской В. А.	112
Федуркинъ Н. И.	61
Федѣева Е. А.	111
Феофановъ Г. А.	92
Фере В. Ю.	7, 10, 14, 25, 124, 127
Фефиловъ А. Ф.	9
Филадельфъ	51
Филимоновъ В. Я.	90
Филинъ П. П.	108
Филипповъ И. Ф.	134
Филипповъ П. Е.	98
Филомафицкій А. И.	53
Филомафицкій Л. С.	52

	страниц.
Философова М. Д.	32
Философовъ Е. Д.	9, 101
Фирсовъ А. И.	27, 136
Фирсовъ Г. Я.	92
Фирюлинъ Д. Ф.	66
Фишеръ С. А.	17, 91, 94
Фоминъ Н. А.	47
Фоминъ П. П.	62
Форстеръ Н. И.	32, 66
Фортуатовъ И. Д.	70
Франкъ Ф. Г.	81
Фроловъ А. Г.	79, 81
Фроловъ А. Н.	41
Фроловъ В. М.	149
Фроловъ П. В.	15
Фроссети Е. I.	96

### Х.

Халчевъ А. В.	16
Халчевъ М. Ф.	3, 8
Халютинъ В. Л.	17, 36
Харизаменовъ С. А.	11
Харинъ И. Ф.	106
Харитоновъ В. С.	81
Харламовъ Г. Х.	114
Хартинъ А. Ф.	11
Хартинъ Т. Ф.	19
Херодиновъ А. Н.	64, 66
Хитрово А. И.	32, 33
Хитровъ И. А.	89
Хмѣлевскій А. А.	48
Хмѣльниковъ С. П.	28
Холинъ С. С.	131
Холмогоровъ Н. Г.	18
Хомяковъ А. В.	124, 127
Хомяковъ В. А.	10, 124, 127
Хомяковъ Н. Г.	98, 99
Хоревъ А. Г.	32



Хорошавинъ Г. В.	49
Хотунцевъ М. Ф.	72, 73, 74
Хохловъ А. С.	137
Хохольковъ А. Н.	46
Хочевской И. В.	139
Христорожественскій	
П. А.	71
Хрущевъ М. А.	8
Хрущевъ Н. П.	6

**Ц.**

Цандеръ И. Л.	37
Цвѣтковъ А. М.	52
Цвѣтковъ В. Н.	31
Цвѣтковъ Н. А.	7, 31, 32, 61
Цвѣтковъ Н. С.	23
Цейтлинъ Ю. П.	37, 148
Цельминъ М. П.	58
Цѣнина Е. С.	96
Цѣнинъ Ф. Ф.	84, 88

**Ч.**

Чайкинъ Н. Э.	7, 8, 61
Чапкинъ Е. В.	118, 121
Чаплыгинъ А. А.	78, 81
Чапуровичъ Г.-В. С.	48
Чаныгинъ Г. Д.	122
Чаркинъ П. М.	49
Чарыковъ Н. И.	48
Частинскій А. Я.	11
Чебышевъ А. Н.	13, 130, 133, 134
Чевскій В. В.	8
Чеканъ В. М.	73, 146
Чековъ Д. А.	80
Челюскинъ И. В.	80
Черемисиновъ В. Н.	118
Черемисиновъ М. А.	9
Черепашинъ С. С.	79

Черкасовъ баронъ	
М. И.	132, 133, 136
Чернавкинъ П. Г.	136
Чернавкинъ Т. Д.	52
Черницкій И. И.	117
Черновъ А. Н.	37
Черновъ А. П.	133
Черновъ Н. Н.	123
Чернопятовъ Н. Н.	121, 122
Черносвитовъ А. П.	88
Черносвитовъ Н. П.	9, 13, 19, 30, 31, 61, 70, 88
Чернышевъ А. А.	66
Чернышевъ А. И.	11
Черняковъ Г. К.	72, 75
Чертовъ Г. Е.	151
Четверикова Е. П.	96
Четыркина В. Н.	146
Чечулинъ А. С.	103
Чибизовъ М. И.	81
Чижевъ Н. Г.	88
Чижевъ П. В.	140
Чижевъ В. Р.	8, 30, 94
Чижиновъ С. И.	74
Чиликинъ В. И.	80
Чиликинъ Н. М.	79, 80
Чистиковъ С. Я.	24
Чуверовъ А. С.	108
Чудовъ Ф. П.	39
Чукаевъ Ф. И.	79, 81
Чукановъ И. М.	42
Чумаченко С. Л.	77
Чухровъ М. Ф.	126

**Ш.**

Шабунинъ М. И.	122
Шабунинъ Н. М.	118
Шаминъ А. Я.	



	страницы
Шапиро Е. А.	114
Шаповаловъ В. В.	47
Шарапова В. Г.	33
Шарскій С. С.	119, 121
Шатиловъ И. I.	7, 10, 13, 14, 112, 115
Шатровъ С. С.	67
Шауфусъ Н. К.	39
Шаховской князь А. Н.	9, 84, 87
Шаховцева А. З.	117
Шаховцевъ А. З.	117
Шаховцевъ Н. Я.	129
Шаховцевъ С. А.	20
Шварцъ М. И.	35, 148
Шведеръ Д. А.	149
Шебарова Е. П.	77
Шебаровъ А. Н.	73, 77
Шебаровъ А. Ф.	29, 73, 77
Шекаразинъ К. С.	64
Шеламовъ Ф. С.	137
Шелонскій Н. П.	82
Шембель Ю. М.	67
Шелелевъ-Вороновичъ А. М.	10, 13, 115
Шереметевская В. С.	132
Шереметевскій А. С.	36
Шереметевскій Г. С.	3
Шереметьевъ Д. П.	41
Шерманъ А. Р.	18
Шестаковскій В. А.	80
Шестаковскій В. П.	94
Шестаковъ А. А.	107
Шестаковъ И. Н.	71
Шефтель А. Б.	73, 146
Шехватовъ В. К.	99
Шешминцевъ Я. П.	49, 149

	страницы
Шидловскій Ю.	18
Фонъ-Шиллингъ ба- ронъ А. С.	39
Шиловъ Ф. В.	105, 108
Широковъ С. П.	138
Ширяевъ Д. И.	33, 51
Шистовскій Н. К.	150
Шишко К. Н.	59
Шлиппе В. К.	2, 36, 54, 63
Шлиппе О. А.	31, 35, 36
Шлоссеръ О. А.	86
Шниквальдъ К.-Ю Ф.	48
Шоповскій С. Г.	35, 151
Шоринъ А. Н.	27, 104, 108
Шпаро А. А.	37
Шпилевскій М.-Б. В.	49
Штишевскій В. И.	49
Штурмъ В. Н.	25, 127
Шубертъ О. Ф.	58
Шуваевъ Н. Я.	23
Шульгинъ А. К.	111
Шумаровскій В. А.	14, 84, 87
Шумовскій Н. Н.	12, 89
Шумскій П. Г.	71
Шуцкій А. К.	9, 14, 78, 81
Шуцкій В. К.	81

### Щ.

Щеглова В. Ф.	110
Щеглова Е. Ф.	110
Щегловъ А. В.	136
Щегловъ В. В.	141
Щегловъ В. С.	71, 72
Щегловъ Г. И.	42
Щегловъ Д. В.	50





	страниц.
Щегловъ И. Я.	84
Щегловъ М. А.	15, 60, 146
Щегловъ М. И.	142
Щегловъ М. М.	61
Щегловъ М. П.	69, 132
Щегловъ Н. М.	28
Щегловъ Н. П.	18, 60
Щегловъ П. И.	136
Щедринъ В. Ф.	111
Щедринъ Е. А.	101
Щелинъ В. Д.	124, 127
Щелинъ Л. В.	125
Щепетова Е. А.	142
Щепетовъ А. П.	41, 61, 148
Щепетовъ В. Ц.	22
Щепиловъ А. П.	133
Щерба А. М.	140
Щерба В. С.	36
Щербаковъ Г. Д.	139, 143
Щербаковъ Н. И.	133
Щербаковъ Ф. М.	47
Щуровскій Я. І.	49

### Э.

Эйтингинъ Д. И.	151
-----------------	-----

### Ю.

Юдинскій В. А.	68, 96
Юдинъ В. И.	29
Юдинъ Г. И.	125
Юдинъ И. Т.	125, 126
Юдинъ И. Ф.	35, 125
Юдинъ М. И.	125
Юдинъ П. Я.	125
Юминъ Н. В.	42
Юницкая А. П.	32
Юрасовъ З. К.	47, 149

	страниц.
Юргенсонъ Е. Ф.	32
Юркевичъ М. Ф.	28
Юрковскій В. А.	97

### Я.

Яблочковъ М. Т.	10, 13, 14, 30, 31, 54, 104, 108
Яворскій В. П.	59
Яворскій С. В.	52
Яворскій Ф. А.	12, 57, 70
Ягдфельдъ Б. Г.	132
Ягодзинскій А. М.	38
Яйцевъ П. Е.	138
Якимовъ В. А.	102
Яковлевская Е. К.	32
Яковлевскій Н. К.	41
Яковлевъ В. М.	44
Яковлевъ В. С.	109, 111
Якубовичъ А. Ф.	28
Якубовскій Г.-Л. С. А.	45
Янковская П. А.	33
Яновскій А. А.	146
Яновскій А. Д.	2, 20
Яновскій Д. А.	97
Яновскій Н. П.	123
Янъковъ А. Н.	94
Ясинскій М. П.	38
Яскловскій К. П.	30, 109, 128, 134
Ястребовъ П. Н.	48
Ястржембскій В. И.	46
Яцковскій А. А.	38
Яшвилъ князь Л. В.	3

### Ө.

Өаворскій Н. В.	150
Өаворскій П. А.	131
Өедоровскій Д. А.	7, 40
Өеодосій, Арх.	

# ВАЖНѢЙШІЯ СПЕЧАТКИ.

## ОТДѢЛЬ I.

СТРАН.	СТРОКА.	НАПЕЧАТАНО.	ДОЛЖНО БЫТЬ.
11	14 сн.	Петра.	Петр.
—	7 сн.	Голиковъ,	Голиковъ.
14	15 сн.	Виннеръ,	Владим. Владим. Виннеръ,
20	1 св.	Ал-др. Поляковъ,	Ал-др. Ив. Поляковъ,
63	2 сн.	Площадная,	Петровская,
64	11 сн.	Стан. Владисл.	Станиславъ Ал-др.
65	7 св.	Кратъ,	Вас, Аггеев. Кратъ.
73	5 св.	Мнх,	Мих.
80	11 сн.	Уѣздное Податное Присутствіе,	Уѣздное по промысло- вому налогу Присут- ствіе.
105	1 св.	дѣйств. ст. сов.	тайн. совѣтн.
132	6 сн.	Погожевъ	Погожевъ,
138	15 сн.	Голицинскій,	Голицынскій.
145	2 сн.	Них,	Ник.

## ОТДѢЛЬ V.

14	5 сверху	144 р. 200 р.	144200 р.
35	3 снизу	171305 десятинъ	171405 десятинъ
48 <sup>г</sup>	11 сверху	слѣдство	слѣдствіе
95	5 сверху	Петровича	Петровна
101	4 снизу	крытые	крыльце
105	17 сверху	губернаторамъ	губернаторомъ
153	12 сверху	Его Величествамъ	Его Величествомъ
163	10 сверху	21 октября	20 октября
171	2, 3 сверху	учрежденныя Высо- чайшимъ повелѣніемъ 15 февраля 1896 г. Высочайше укреж- денную	учрежденную Вы- сочайшимъ повелѣ- ніемъ 15 февраля 1896 г.

0054611



Г. Тула, Киевская ул., въ д. Астрцова.

НИЖЕГОРОДСКАЯ ЯРМАРКА въ  
Пассажъ Главнаго Дома, магазинъ  
№ 68. ОТДѢЛЕНІЕ МАГАЗИНА тоже  
въ Главномъ домѣ. Кіоскъ № 20.



МАГАЗИНЪ

# И. В. МИГУНОВА

„АМЕРИКАНСКАЯ ТОРГОВЛЯ“

**Постоянно интересныя НОВОСТИ!**

ЦѢНЫ БЕЗЪ ЗАПРОСА.

Товаръ высылаю наложеннымъ платежомъ.

Часовыя цѣпочки, брелочки, брошки, серги, кольца, бросеты, кошельки, портсигары, портмоне, альбомы, пессеры и ридикюли.

Фарфоровыя вазоны и фигуры, морскія раковины и издѣлія изъ оникса Чайныя и столовыя ложки фабрики „Британія“.

ИНТЕРЕСНЫЯ ДѢТСКІЯ ИГРУШКИ.

**Постоянно богатый выборъ вещей для подарковъ**

Иллюстрированный преисъ-курантъ БОЛѢЕ 150 рисунковъ съ обозначеніемъ цѣвъ товара выдается въ магазинѣ и разсылается всюду по требованію БЕЗПЛАТНО.

И. В. МИГУНОВЪ покупаетъ СТАРИННЫЯ монеты: МѢДНЫЯ, СЕРЕБРЯНЫЯ, ЗОЛОТЫЯ И ПЛАТИНОВЫЯ, а также жетоны, медали, старинныя вещи и рукописи.



ВЫВЪСКИ

ПЕРВАЯ МАСТЕРСКАЯ

**ВЫВЪСОКЪ**

живописца

Евгенія Александровича

**ВИНОГРАДОВА**

въ г. туль.

*Кіевская улица, домъ В. А. Колцова*

Принимаетъ всевозможныя  
работы

**ВЫВЪСОКЪ**

золотомъ, серебромъ и красками по желъзу, дереву, стеклу,  
а также НАКЛАДНЫМИ БУКВАМИ и проч. и проч. Приемъ  
заказовъ ЦЕРКОВНОЙ и ДОМОВОЙ УБОРКИ потолковъ, кар-  
тинзовъ и т. п. Золоченіе на морданѣ церковныхъ главъ, ме-  
бели, рамъ и т. д. Производство клеевыхъ и масляныхъ те-  
атральныхъ декораций.

ЦЕРКОВНЫЯ И ДОМОВЫЯ ФРЕСКИ.

ТЕАТРАЛЬНЫЯ ДЕКОРАЦИИ.

Шозолота на морданѣ.

МОСКОВСКІЙ

ТОРГОВЫЙ ДОМЪ

**ПОСЕЛЬСКІЙ И ШЕЙНИНЪ**

*Тула, Кіевская ул., д. Бабашева.*

Готовое и на заказъ мужское, дамское  
и дѣтское платья.

Московской, Одесской и Вѣнской копировки.

Безпрерывное полученіе новостей модъ всѣхъ  
сезоновъ года.

**Матеріалы лучшихъ заграничныхъ и внут-  
реннихъ фабрикъ.**

Опытныя закройщицы Собственныя мастерскія.

Цѣны внѣ конкуренціи.



## БУМАГА:

писчая, почтовая, книжная, альбомная, афишная, мраморная, чертежная, пергаментъ, оборочная, биварная, иностранная всѣхъ цѣтовъ гладкая и гофрированная.

Канцелярскія, чертёжные и ученичскія ПРИНАДЛЕЖНОСТИ.

## КОНТОРСКІЯ КНИГИ

ученичскія карандаши, тетради, перья,

## ОБЩЕПОПУЛЯРНАЯ

ОТКРОВА-РОЗВІЖИНА

# Писчебумажная Торговля

Тула, Кіевская ул., домъ Платоновыхъ.

ТЕЛЕФОНЪ № 89.

## ПРИЕМЪ ЗАКАЗОВЪ:

на багетовыя рамы, конторскія книги, печатаніе бланковъ, визитныхъ карточекъ, и конвертовъ.

Заказы Г.г. иногороднимъ исполняются немедленно по полученіи заданной суммы.

## РОСКОШНАЯ БУМАГА.

ПРЕДМЕТЫ  
ДЛЯ ПОДАРКОВЪ.

## С. ЕЦІАЛЬНАЯ

перелетная, футлярная и линеальная мастерская.

Перелетъ учебниковъ отъ 10 коп.

## КАРТОНЪ

для всѣхъ сортовъ.

## МАТЕРІАЛЫ

для перелетчиковъ и коробочниковъ.



**КОНТОРА** ВЛАДИМИРА НИКОЛАЕВИЧА  
**СОКОЛОВА.**

→ Тула, Петровская ул., соб. домъ. Телефонъ № 212. ←  
**ВЕДЕНИЕ СУДЕБНЫХЪ ДѢЛЪ** во всѣхъ присутствен-  
ныхъ мѣстахъ и учрежденіяхъ.

**СТРАХОВАНІЕ** отъ огня, жизни и отъ несчастныхъ случаевъ  
(представительство С.-Петербургскаго Общества страхо-  
ваній).

Контора редакціи изданія „ТУЛЬСКІЙ ЛИСТОКЪ ОБЪЯВЛЕНІЙ“.

Открыта ежедневно отъ 10 час. и до 3 ч. дня  
и отъ 6 до 8 вечера, въ воскресные и праздни-  
чные дни—отъ 10 до 1 часа дня.

МАСТЕРСКАЯ КОНТОРСКИХЪ КНИГЪ

**ТИПОГРАФІЯ**

А. М. и Н<sup>КОВЪ</sup>

**Ив. Ив. КОНЫШЕВА,**

Тула, Кіевская ул., д. Лапятина.

..... ИСПОЛНЕНИЕ ЗАКАЗОВЪ СКОРОЕ И АККУРАТНОЕ. ....

**И ЛИНЕВАЛЬНАЯ.**

\* ПЕРЕПЛЕТНАЯ. \*

\* ФУТЛЯРНАЯ. \*



**ПРИНИМАЮ**

**ЗАКАЗЫ**

**СТАТСКАГО**

**и военного**

**ПЛАТЬЯ**

**по всевозмож-**  
**нымъ**

**журналамъ**  
**и фасонамъ,**

**ВЪДОМСТВЪ**

**И ФОРМЪ.**

**ПОРТНОВСКИЙ И КАРТУЗНЫЙ**

**МАГАЗИНЪ**

**А. І.**

**ТЭРФУСЪ.**

**ВЪ ТУЛЬ, Кіевская улица, подъ**  
**Чернышевской гостинницей.**

**ИСПОЛНЕНИЕ ДОБРОСОВѢСТНОЕ.**

**СПЕЦІАЛЬНОЕ**

**ОТДѢЛЕНІЕ**

**продажи и**  
**пріема**  
**заказовъ.**

**ФУРАЖЕКЪ,**

**ШАПОКЪ**

**статскихъ и**  
**военныхъ,**

**разныхъ учебн.**  
**и министерск.**

**ФОРМЪ.**

**ПРИНИМАЮТСЯ ЗАКАЗЫ**  
**И ПОЧИНКА.**

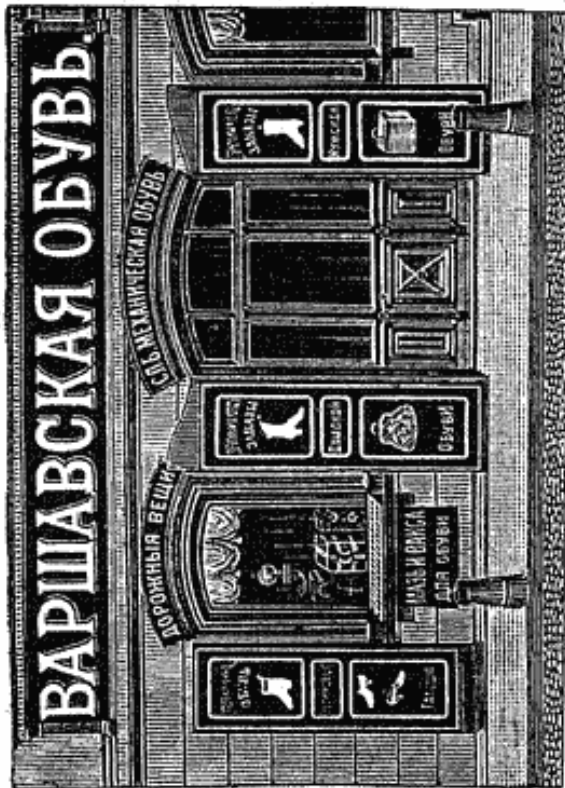

**ПРИНИМАЮТСЯ ЗАКАЗЫ**  
**И ПОЧИНКА.**

**МАГАЗИНЪ**  
**„ВАРШАВСКАЯ ОБУВЬ“**

**КІЕВСКАЯ УЛИЦА, Д. ЧЕРНЫШЕВА**

**ВЪ ТУЛЬ.**

Мужская, дамская, дѣтская обувь  
и резиновые галоши, С.-Петербургская  
механическая, заграничная,  
валяная и египетская обувь.  
Шведскія куртки, дорожныя сумки,  
ремни, чемоданы, сакъ-вожки,  
сундуки, корзинки, ранцы, щетки,  
вакса, лакъ, бумвы для галошъ,  
сапожная мазь, шкурки для ботинокъ,  
кошѣлки и бумажники.

ОПТОВО-РОЗНИЧНАЯ

ПИСЧЕ-БУМАЖНАЯ

ТОРГОВЛЯ

Агапія Даниловича

**ЛЬВОВА.**

Тула, Кіевская улица, собств. домъ.

Телефонъ № 145.

→○→ **РОСКОШНАЯ БУМАГА.** ←○←

**БУМАГА:**

печная, почтовая, книжная, альбомная, афишная, мраморная, чертежная, пергаментъ, оберточная, бумажная, напирсная всѣхъ цвѣтовъ, гладкая и гофрированная.

Канцелярскія, чертежныя и ученическія

**ПРИНАДЛЕЖНОСТИ.**

КОНТОРСКІЯ КНИГИ,

ученическія карандаши, тетради и перья.

ПРЕДМЕТЫ

ДЛЯ ПОДАРКОВЪ.

Цереплетъ учебниковъ  
отъ 10 коп.

**КАРТОНЪ**

для переплетчиковъ и коробочниковъ.

**ПРИЕМЪ ЗАКАЗОВЪ:**

на багетовыя рамы, конторскія книги, печатаніе бланковъ, визитныхъ карточекъ и конвертовъ.

Заказы Г.г. иногороднимъ исполняются немедленно по полученіи задаточной 10% суммы.

**Большой выборъ багетовъ и обоевъ.**



ЗАВОДЪ ИСКУССТВЕННЫХЪ МИНЕРАЛЬНЫХЪ ВОДЪ

И ОПТОВЫЙ СКЛАДЪ ПИВА

С. Н. ЧУСОВА.

Можно всегда получать воды:

сельтерская, садовая, фруктовая и ягодная въ бутылкахъ,  
полубутылкахъ и сифонахъ.

**ПШВО и ПОРТЕРЪ**

извѣстнаго Рижскаго завода ВАЛЬТШЛЕСХЕНЪ,  
Петербургскаго завода „Новая Баварія“ и другихъ.

Качество товара и цѣны внѣ конкуренціи.

Тула, Площадная улица, собствен. домъ. Телефонъ № 137.

Фирма существуетъ съ 1882 года.

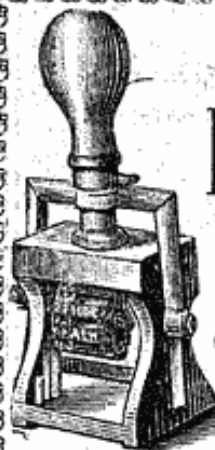

СПЕЦИАЛЬНОЕ ПРОИЗВОДСТВО  
КАУЧУКОВЫХЪ ШТЕМПЕЛЕЙ  
И ПЕЧАТЕЙ.

Отличающихся отчетливостью оттиска, прочностью  
и дешевизною

Очень практичны для присутственныхъ мѣстъ,  
банковъ, конторъ, фабрикъ, заводовъ, для коммерсантовъ и почти  
необходимы для наждаго.

Принимаю въ починку всевозможные часы, золотыя и серебряныя вещи. По-  
купаю старыя часы, золотыя и серебряныя вещи.

Выполняю заказы на всевозможные очки, пенсне, лорнеты, какъ по рецепту  
гг. врачей-окулистовъ, такъ и по заказу.

СТЕКЛА И ОПРАВЫ ВЫСШАГО КАЧЕСТВА.

**МАСТЕРСКАЯ М. ФРИДМАНЪ.**

Тула, Киевская улица, противъ аптеки Бьялевскаго.



# ТУЛЬСКИЙ ЕПАРХИАЛЬНЫЙ КНИЖНЫЙ, ИКОННЫЙ И ПИСЧЕ-БУМАЖНЫЙ СКЛАДЪ.

УГОЛЬ КИЕВСКОЙ и ПЛОЩАДНОЙ УЛ., Д. ВЕНЕВИТИНОЙ.

Имѣеть всегда въ продажѣ

## БОЛЬШОЙ ВЫБОРЪ КНИГЪ

какъ духовнаго, такъ и свѣтскаго содержанія

ПРИНИМАЕТЪ НА СЕБЯ ЗАКАЗЫ

По составленію библиотекъ для учебныхъ заведеній съ сего  
1900 года.

Епархіальный складъ открылъ специальную торговлю иконами: живописными аликке, финифатовыми и на жести, кіоты, лампы, металлическія подставки для церковныхъ свѣчей, крестильные ящики и крестики: мѣдные и серебряные.

Затѣмъ имѣется большой ассортиментъ писче-бумажнаго товара.

и всѣ канторскія, канцелярскія и учебныя принадлежности и принимается поставка на вышепоименованные предметы на всѣ казенныя и частныя заведенія.

ОНЫМЪ ЖЕ СКЛАДОМЪ

## ОТКРЫТО ОТДѢЛЕНІЕ

въ городѣ Туль, на Милліонной улицѣ, въ домѣ  
Митр. Сергія.

Съ продажей тѣхъ же предметовъ, что имѣется и въ складѣ.

При складѣ и отдѣленіи находятся библиотекы и бесплатныя читальни.

ПРИЕМЪ ВЪ ПЕРЕПЛЕТЪ КНИГЪ.

Завѣдующій складомъ и отдѣленіемъ священникъ  
М. Извольскій.



**ОТТО ШВАДЕ И КО.**  
 фабрика паровых насосов «АВТОМАТЪ».

Число рабочихъ

1000.

**МОСКОВСКОЕ ОТДѢЛЕНІЕ**

«ЛУВИНОВЪЙ ПРОВЪДЪ № 35».

Адресъ для телеграммъ:  
 «АВТОМАТЪ МОСКВА».  
 ТЕЛЕФОНЪ № 2798.



**БОЛЬШОЙ СКЛАДЪ**  
 въ Москвѣ.  
 По желанію на  
 пробу.

Спеціальность: въ четверо дѣйствующіе  
**ПАРОВЫЕ НАСОСЫ «АВТОМАТЪ».**

горизонтальные и вертикальные для всякаго произ-  
 водства и всѣхъ цѣлей промышленности. Паровые насосы «Автоматъ» Компоундъ и  
 тройнаго расширенія съ малымъ рас-  
 ходомъ пара. НАСОСЫ для элек-  
 трич. привода.



1818

**ПИВО**

**ВАЛЕНТИНЪ.**

**Тула,**

ТЕЛЕФОНЪ № 84.



1853



1870



1870



# В. ЖУКОВСКІИ

С.-ПЕТЕРБУРГЪ, НЕВСКІИ 97.



СПЕЦІАЛЬНОСТЬ: ОБОРУДОВАНИЕ

**МЕЛЬНИЦЪ, ЛѢСОПИЛЕНЪ,  
МАСЛОБОЕНЪ, КИРПИЧ. ЗАВ.**

И Т. П. ТЕХНИЧ. ПРОИЗВОЛСТВЪ.

## ТУРБИНЫ

Всемирно-извѣстнаго завода

**ДЖЕМСА ЛЕФФЕЛЯ**

въ Америкѣ.

Для подъемовъ отъ 3 до 800 футъ.

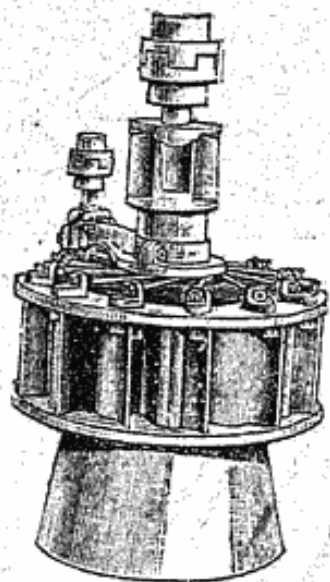

Наибольшій коэффициентъ полезнаго дѣйствія.

Прекрасное регулированіе.

**НЕДОРОГІЯ ЦѢНЫ.**

Полный каталогъ высылается за 5 семикоп. марокъ.



# Московское Товарищество

повсемѣстнаго артезіанскаго водоснабженія, орошенія  
и осушки

## Б. И. фонъ-ВАНГЕЛЬ

..... ВЪ МОСКВѢ. ....

Покровская улица, Олизъ Рыкова пер., совет. домъ, № 84  
Телефонъ № 2186

Адресъ для телеграммъ: „МОСКВА, ВАНГЕЛЬ.“

Водоснабженіе въ полномъ объемѣ, начиная отъ нахожденія источниковъ воды, до утилизаціи ея для всѣхъ надобностей промышленности и хозяйства.

**І. БУРЕНЬЕ:** а) Устройство артезіанскихъ колодцевъ для полученія чистой воды для городовъ, мѣстностей, желѣзныхъ дорогъ и частныхъ лицъ.

б) Производство буреніемъ: 1) Геологическихъ изслѣдованій для опредѣленія ближайшихъ условій сооруженія артезіанскихъ колодцевъ. 2) Изслѣдованія почвы для изысканія полезныхъ ископаемыхъ и для другихъ промышленныхъ и техническихъ цѣлей.

**НАСОСНЫЯ СООРУЖЕНІЯ:** а) Постановка привилегированнаго пневматическаго элеватора „Мамуть“ (единственное право эксплуатаціи сооруженія въ Россіи) специально для колодцевъ съ низкимъ уровнемъ воды. Элеваторъ Мамуть дѣйствуетъ исключительно сжатымъ воздухомъ, безъ каенхъ либо движущихся частей въ скважинѣ.

Элеваторъ „Мамуть“ служитъ также для подъема и перекачки нефти, кислотъ, бумажной массы, барды и другихъ жидкостей—холодныхъ, горячихъ, пловатыхъ и песчаныхъ

б) Постановка штанговыхъ насосовъ для колодцевъ съ низкимъ уровнемъ воды.

в) Единственные представители для всей Россіи паровыхъ американскихъ насосовъ: Мооръ, Унионъ и Бурнгомъ, протѣйшей конструкціи, гарантирующей ихъ прочность.

г) Ручные насосы всевозможныхъ системъ.

д) Постановка насосовъ съ двигателями, дѣйствующими нагрѣтымъ воздухомъ для водоснабженія въ сельскомъ хозяйствѣ, жилыхъ помѣщеній, фабрикъ, заводовъ и на желѣзн. дорогахъ.

Насосныя станціи всѣхъ системъ; устройство водосборовъ и водопроводовъ всѣхъ размѣровъ.

**АББИССИНСКІЕ КОЛОДЦЫ.** продажа инструментовъ и принадлежностей для ихъ устройства.

**БУРОВОЙ ИНСТРУМЕНТЪ.** Продажа комплектовъ бурового инструмента, машинъ и всѣхъ принадлежностей буровой техники.

**БУРОВЫЯ ТРУБЫ И ФИЛЬТРЫ.** Продажа толсто-стѣнныхъ буровыхъ трубъ и фильтровъ для артезіанскихъ, абиссинскихъ и бруклинскихъ колодцевъ.

По всѣмъ отдѣламъ высылаются бесплатно спеціальные пр.-курранты, описанія  
и смѣты.



С595 ТУЛЬСК.

---

П-15

на 1900 з

