

ГОСУДАРСТВЕННАЯ СЛУЖБА СТАТИСТИКИ
МИНИСТЕРСТВА ЭКОНОМИЧЕСКОГО РАЗВИТИЯ
ПРИДНЕСТРОВСКОЙ МОЛДАВСКОЙ РЕСПУБЛИКИ

СТАТИСТИЧЕСКИЙ ЕЖЕГОДНИК

2016

Статистический сборник
(за 2011 – 2015 гг.)

Тирасполь
2016

Статистический ежегодник Приднестровской Молдавской Республики – 2016: Статистический сборник (за 2011 – 2015 гг.) / Государственная служба статистики Министерства экономического развития Приднестровской Молдавской Республики – Тирасполь, 2016 – 185 с.

Издание представляет собой статистический сборник за 2011 – 2015 годы, отражающий явления и процессы, происходящие в экономической, социальной и политической жизни ПМР.

Подготовлен Государственной службой статистики Министерства экономического развития Приднестровской Молдавской Республики.

Предназначен для высшего управленческого персонала, работников органов управления и финансово-экономических служб организаций, научных, предпринимательских и банковских кругов, профессорско-преподавательского состава, аспирантов и студентов экономических учебных заведений, других заинтересованных пользователей.

Государственная служба статистики
Министерства экономического развития
Приднестровской Молдавской Республики

Официальное издание

СТАТИСТИЧЕСКИЙ ЕЖЕГОДНИК
ПРИДНЕСТРОВСКОЙ МОЛДАВСКОЙ РЕСПУБЛИКИ

2016

Статистический сборник
(за 2011 – 2015 гг.)

Ответственные за выпуск: Случинская Н. А., Романенко Н. Л.

Компьютерная верстка – Печенюк Н. И.

ПРЕДИСЛОВИЕ

Настоящий сборник является наиболее полным ежегодным изданием Государственной службы статистики Министерства экономического развития Приднестровской Молдавской Республики, отражающим явления и процессы, происходящие в экономической, социальной и политической жизни республики.

Сборник подготовлен на основе данных, получаемых органами государственной статистики от организаций, населения путем проведения переписей, выборочных обследований и других форм статистического наблюдения, данных министерств и ведомств республики: Министерства финансов, Министерства внутренних дел, Министерства здравоохранения, Министерства по социальной защите и труду, Министерства просвещения, Министерства сельского хозяйства и природных ресурсов, Министерства юстиции, Министерства регионального развития, Государственного таможенного комитета, Государственной службы связи, Государственной службы по культуре, Государственной службы по спорту.

В ежегоднике представлена информация о занятости населения и его доходах, социальной сфере, инфляционных процессах. Значительное место в сборнике отведено показателям, характеризующим развитие отдельных отраслей экономики – промышленности, сельского хозяйства, транспорта и связи, инвестиционной деятельности, потребительского рынка, а также внешнеэкономической деятельности.

В каждом разделе к отдельным статистическим показателям даны методологические пояснения.

По важнейшим показателям представлены данные по городам и районам республики, позволяющие провести сопоставления и получить более полную информацию о развитии регионов республики.

По отдельным показателям данные за предыдущие годы уточнены по сравнению с опубликованными ранее.

Редакционная коллегия:

Случинская Н. А. – Начальник Государственной службы статистики

Романенко Н. Л. – Заместитель начальника Государственной службы статистики

Тостоган Е. В. – Начальник Управления сводных статистических работ, национальных счетов и статистического регистра

ОТВЕТСТВЕННЫЕ ЗА РАЗДЕЛЫ СБОРНИКА:

Население	Козловских Н. А.	9-13-91
Трудовые ресурсы и занятость населения	Козловских Н. А.	9-13-91
Доходы населения	Козловских Н. А.	9-13-91
Социальная сфера	Козловских Н. А.	9-13-91
Природные ресурсы и окружающая среда	Шмелёва Е. Н.	9-70-11
Общая характеристика организаций	Тостоган Е. В.	9-21-29
Валовой внутренний продукт	Тостоган Е. В.	9-21-29
Промышленность	Руденко З. К.	9-24-55
Сельское хозяйство	Шмелева Е. Н.	9-70-11
Инвестиционная деятельность	Руденко З. К.	9-24-55
Транспорт и связь	Фролова М. Л.	9-24-31
Потребительский рынок	Фролова М. Л.	9-24-31
Финансы	Сувак С. Г.	9-21-16
Государственные финансы	Тостоган Е. В.	9-21-29
Цены и тарифы	Сувак С. Г.	9-21-16
Внешняя торговля	Фролова М. Л.	9-24-31

СОКРАЩЕНИЯ

мм - миллиметр	руб. - рубль
см - сантиметр	долл. - доллар
м - метр	чел. - человек
м ³ - кубический метр	г. - год
м ² - квадратный метр	шт. - штука
км - километр	л - литр
км ³ - кубический километр	дал - декалитр
км ² - квадратный километр	га - гектар
ц - центнер	экз. - экземпляр
кг - килограмм	р. - раз
т - тонна	т-км - тонно-километр
тыс. - тысяча	кВт - киловатт
млн. - миллион	Гкал - гигакалория
млрд. - миллиард	кВт/ч - киловатт-час

УСЛОВНЫЕ ОБОЗНАЧЕНИЯ

- явление отсутствует
- ... данных не имеется
- 0,0 небольшая величина

В отдельных случаях незначительные расхождения между итогом и суммой слагаемых объясняются округлением данных.

СОДЕРЖАНИЕ

Стр.

**1. ОСНОВНЫЕ СОЦИАЛЬНО-ЭКОНОМИЧЕСКИЕ ХАРАКТЕРИСТИКИ
ПРИДНЕСТРОВСКОЙ МОЛДАВСКОЙ РЕСПУБЛИКИ**

1.1.	Краткая характеристика Приднестровской Молдавской Республики	17
1.2.	Основные социально-экономические показатели	20

2. НАСЕЛЕНИЕ

2.1.	Численность и плотность населения	26
2.2.	Расчетная численность мужчин и женщин	28
2.3.	Национальный состав населения	28
2.4.	Города с численностью населения 45 000 и более человек	28
2.5.	Естественное движение населения	29
2.6.	Смертность по основным классам причин смерти	31
2.7.	Младенческая смертность по основным классам причин смерти	31
2.8.	Миграционное движение	32
2.9.	Средняя ожидаемая продолжительность предстоящей жизни	32
2.10.	Браки и разводы	34

3. ТРУДОВЫЕ РЕСУРСЫ И ЗАНЯТОСТЬ НАСЕЛЕНИЯ

3.1.	Трудовые ресурсы	36
3.2.	Распределение численности занятого населения в организациях различных форм собственности	36
3.3.	Численность занятых в экономике по отраслям	38
3.4.	Численность занятых в негосударственном секторе экономики по отраслям	40
3.5.	Численность безработных, зарегистрированных в территориальных органах Единого государственного фонда социального страхования	42
3.6.	Потребность в работниках, заявленная организациями в территориальные органы Единого государственного фонда социального страхования	42
3.7.	Распределение численности официально признанных безработными граждан, зарегистрированных в территориальных органах Единого государственного фонда социального страхования, по полу и возрасту	42
3.8.	Распределение численности официально признанных безработными граждан, зарегистрированных в территориальных органах Единого государственного фонда социального страхования, по уровню образования	43
3.9.	Распределение численности безработных, трудоустроенных территориальными органами Единого государственного фонда социального страхования по продолжительности перерыва в работе	43
3.10.	Движение численности работников по отраслям экономики (без субъектов малого предпринимательства)	44

4. УРОВЕНЬ ЖИЗНИ НАСЕЛЕНИЯ И СОЦИАЛЬНАЯ СФЕРА**4.1. Доходы населения**

4.1.1.	Денежные доходы и расходы населения	46
4.1.2.	Среднемесячная номинальная начисленная заработная плата работников по отраслям экономики	48
4.1.3.	Численность пенсионеров	50
4.1.4.	Средний размер назначенных месячных пенсий по видам пенсионного обеспечения	50
4.1.5.	Социальная помощь одиноким престарелым и нетрудоспособным гражданам	51
4.1.6.	Сравнительные показатели вкладов населения в коммерческие банки республики	51

4.2. Образование и культура

4.2.1.	Дошкольные образовательные организации	53
4.2.2.	Распределение детей в дошкольных образовательных организациях по возрасту	54
4.2.3.	Распределение детей в дошкольных образовательных организациях по полу	54
4.2.4.	Распределение детей в дошкольных образовательных организациях по языку обучения	54
4.2.5.	Распределение педагогических работников дошкольных образовательных организаций по уровню образования	54
4.2.6.	Государственные дневные общеобразовательные учреждения	55
4.2.7.	Распределение государственных дневных общеобразовательных учреждений и учащихся в них по языку обучения	56
4.2.8.	Сменность занятий в государственных дневных общеобразовательных учреждениях	56
4.2.9.	Обеспеченность государственных дневных общеобразовательных учреждений кабинетами основ информатики и вычислительной техники	56
4.2.10.	Организации для детей-сирот и детей, оставшихся без попечения родителей	57
4.2.11.	Детские учреждения дополнительного образования	58
4.2.12.	Государственные образовательные учреждения начального и среднего профессионального образования	58
4.2.13.	Государственные образовательные учреждения высшего профессионального образования	59
4.2.14.	Выпускники всех видов обучения	59

СОДЕРЖАНИЕ

4.2.15.	Выпуск специалистов высшей квалификации государственными образовательными учреждениями высшего профессионального образования по факультетам	60
4.2.16.	Распределение студентов и учащихся государственных образовательных учреждений высшего, начального и среднего профессионального образования по языку обучения	60
4.2.17.	Обеспеченность студентов и учащихся государственных образовательных учреждений высшего, начального и среднего профессионального образования общежитиями	62
4.2.18.	Численность преподавателей государственных образовательных учреждений высшего, начального и среднего профессионального образования	62
4.2.19.	Негосударственные образовательные учреждения высшего профессионального образования	63
4.2.20.	Показатели работы публичных библиотек	64
4.2.21.	Театры	64
4.2.22.	Клубные учреждения	65
4.2.23.	Музеи	65
4.3. Здоровоохранение		
4.3.1.	Основные показатели здравоохранения	67
4.3.2.	Численность врачей по отдельным специальностям	68
4.3.3.	Численность среднего медицинского персонала по отдельным специальностям	68
4.3.4.	Число больничных коек по специализации	69
4.3.5.	Заболеваемость населения по основным классам болезней	70
4.3.6.	Заболеваемость населения отдельными инфекционными болезнями	72
4.3.7.	Обслуживание населения скорой медицинской помощью	73
4.3.8.	Дома-интернаты для престарелых и инвалидов	73
4.3.9.	Санаторно-курортные и оздоровительные организации	73
4.4. Жилищные условия населения		
4.4.1.	Жилищный фонд	75
4.4.2.	Структура жилищного фонда	75
4.4.3.	Благоустройство жилищного фонда	75
4.4.4.	Приватизация жилья	77
4.4.5.	Улучшение жилищных условий населения	77
4.4.6.	Водопроводные и канализационные системы	77
4.4.7.	Использование сетевого газа	78
4.4.8.	Снабжение теплоэнергией	78
4.4.9.	Гостиницы	78
4.4.10.	Городские земли и зеленые насаждения	78

4.5. Жилищное и социально-культурное строительство

4.5.1.	Ввод в действие жилых домов	79
4.5.2.	Число построенных квартир и их средний размер	79

4.6. Преступность

4.6.1.	Число зарегистрированных преступлений	81
4.6.2.	Состав лиц, совершивших преступления	82
4.6.3.	Удельный вес несовершеннолетних, совершивших преступления, к общему числу лиц, совершивших преступления	82
4.6.4.	Основные показатели, характеризующие женскую преступность	83
4.6.5.	Число осужденных по приговорам судов, вступившим в законную силу, по отдельным видам преступлений	84
4.6.6.	Распределение осужденных по основным мерам наказания, назначенным судами	84

5. ПРИРОДНЫЕ РЕСУРСЫ И ОКРУЖАЮЩАЯ СРЕДА

5.1.	Земельный фонд	87
5.2.	Проведение лесовосстановительных работ	87
5.3.	Лесозащитные мероприятия	87
5.4.	Лесные пожары	88
5.5.	Охотничье хозяйство	88
5.6.	Заповедники	88
5.7.	Использование воды и сброс сточных вод в поверхностные водоемы	88
5.8.	Основные показатели, характеризующие выбросы загрязняющих веществ в атмосферный воздух от стационарных источников	89
5.9.	Стоимость основных производственных средств для охраны окружающей среды	89

6. ОБЩАЯ ХАРАКТЕРИСТИКА ОРГАНИЗАЦИЙ

6.1.	Распределение организаций по формам собственности	90
6.2.	Распределение организаций по отраслям экономики	91
6.3.	Количество субъектов малого предпринимательства	92
6.4.	Количество некоммерческих организаций	92

7. ВАЛОВОЙ ВНУТРЕННИЙ ПРОДУКТ

7.1.	Счет производства	93
------	-------------------	----

8. ПРОМЫШЛЕННОСТЬ

8.1.	Основные показатели работы промышленности	95
8.2.	Индексы общего объема продукции по отраслям промышленности	95
8.3.	Отраслевая структура производства промышленной продукции	96
8.4.	Среднегодовая численность промышленно-производственного персонала по отраслям промышленности	96
8.5.	Среднемесячная номинальная начисленная заработная плата работников организаций по отраслям промышленности	97
8.6.	Производство основных видов промышленной продукции (без субъектов малого предпринимательства)	98
8.7.	Производство основных видов промышленной продукции (субъекты малого предпринимательства)	100
8.8.	Производство потребительских товаров	101
8.9.	Индексы производства потребительских товаров	101
8.10.	Электробаланс	101

9. СЕЛЬСКОЕ ХОЗЯЙСТВО

9.1.	Продукция сельского хозяйства по категориям хозяйств	103
9.2.	Структура продукции сельского хозяйства по категориям хозяйств	103
9.3.	Индексы производства продукции сельского хозяйства в организациях, осуществляющих сельскохозяйственное производство	103
9.4.	Сельскохозяйственные угодья по видам использования	104
9.5.	Производство основных видов сельскохозяйственной продукции	104
9.6.	Цены реализации основных видов продукции (в организациях, осуществляющих сельскохозяйственное производство)	105
9.7.	Наличие основных видов техники и поступление горюче-смазочных материалов (в организациях, осуществляющих сельскохозяйственное производство)	105
9.8.	Обеспеченность тракторами, комбайнами и энергетическими мощностями (в организациях, осуществляющих сельскохозяйственное производство)	106
9.9.	Внесение удобрений под посевы сельскохозяйственных культур и многолетние насаждения (в организациях, осуществляющих сельскохозяйственное производство)	106
9.10.	Посевные площади сельскохозяйственных культур (без хозяйств населения)	107
9.11.	Посевные площади сельскохозяйственных культур (по категориям хозяйств)	107
9.12.	Валовой сбор сельскохозяйственных культур	108
9.13.	Урожайность основных сельскохозяйственных культур	110
9.14.	Площадь плодово-ягодных и виноградных насаждений	112
9.15.	Валовой сбор и урожайность плодов, ягод и винограда	112
9.16.	Поголовье скота и птицы	113
9.17.	Производство основных видов продукции животноводства	115
9.18.	Продуктивность скота и птицы (в организациях, осуществляющих сельскохозяйственное производство)	115

10. ИНВЕСТИЦИОННАЯ ДЕЯТЕЛЬНОСТЬ

10.1.	Основные показатели по инвестициям в основной капитал (без субъектов малого предпринимательства)	117
10.2.	Инвестиции в основной капитал по формам собственности (без субъектов малого предпринимательства)	118
10.3.	Инвестиции в основной капитал по источникам финансирования (без субъектов малого предпринимательства)	118
10.4.	Технологическая структура инвестиций в основной капитал (без субъектов малого предпринимательства)	119
10.5.	Структура инвестиций в основной капитал по объектам производственного и непроизводственного назначения (без субъектов малого предпринимательства)	119
10.6.	Инвестиции в основной капитал по основным отраслям экономики (без субъектов малого предпринимательства)	119
10.7.	Основные показатели деятельности организаций, осуществляющих подрядные работы (без субъектов малого предпринимательства)	121
10.8.	Структура объема подрядных работ по формам собственности (без субъектов малого предпринимательства)	121
10.9.	Незавершенное строительство (без субъектов малого предпринимательства)	121
10.10.	Структура незавершенного строительства (без субъектов малого предпринимательства)	122
10.11.	Инвестиции в основной капитал по источникам финансирования (субъекты малого предпринимательства, некоммерческие организации)	122
10.12.	Инвестиции в основной капитал по основным отраслям экономики (субъекты малого предпринимательства, некоммерческие организации)	122

11. ТРАНСПОРТ И СВЯЗЬ

11.1.	Эксплуатационная длина путей сообщения	124
11.2.	Подвижной состав по его назначению	124
11.3.	Перевозки грузов по видам транспорта	124
11.4.	Грузооборот по видам транспорта	126
11.5.	Перевозки пассажиров по видам транспорта общего пользования	126
11.6.	Пассажиروоборот по видам транспорта общего пользования	126
11.7.	Основные виды услуг связи	127
11.8.	Доходы от услуг связи	127
11.9.	Технические средства связи общего пользования	128

12. ПОТРЕБИТЕЛЬСКИЙ РЫНОК

12.1.	Основные показатели розничной торговли	131
12.2.	Распределение розничного товарооборота по формам собственности	133
12.3.	Индексы розничного товарооборота	133
12.4.	Товарная структура розничного товарооборота	133
12.5.	Структура реализации отдельных видов продовольственных товаров (без субъектов малого предпринимательства)	134
12.6.	Структура реализации алкогольных и безалкогольных напитков (без субъектов малого предпринимательства)	134
12.7.	Структура реализации отдельных видов непродовольственных товаров (без субъектов малого предпринимательства)	135
12.8.	Сеть организаций розничной торговли	137
12.9.	Сеть организаций общественного питания	137
12.10.	Основные показатели по платным услугам населению	138
12.11.	Распределение объема платных услуг населению по формам собственности	138
12.12.	Структура платных услуг населению (без физических лиц)	140
12.13.	Структура бытовых услуг населению (без физических лиц)	140
12.14.	Структура реализации отдельных видов продовольственных товаров (субъекты малого предпринимательства)	141
12.15.	Структура реализации отдельных видов непродовольственных товаров (субъекты малого предпринимательства)	142

13. ФИНАНСЫ**13.1. Государственные финансы**

13.1.1.	Государственный бюджет республики	144
13.1.2.	Структура доходов и расходов Государственного бюджета	145
13.1.3.	Доходы и расходы Единого государственного фонда социального страхования	147

13.2. Финансовые результаты и платежеспособность организаций

13.2.1.	Прибыль (убыток) организаций до налогообложения по отраслям экономики (без субъектов малого предпринимательства)	150
13.2.2.	Число и удельный вес убыточных организаций по отраслям экономики (без субъектов малого предпринимательства)	150
13.2.3.	Рентабельность (убыточность) хозяйственной деятельности по отраслям экономики (без субъектов малого предпринимательства)	150
13.2.4.	Задолженность организаций по обязательствам (без субъектов малого предпринимательства)	152
13.2.5.	Задолженность организаций по кредитам банков и займам по отраслям экономики (без субъектов малого предпринимательства)	152
13.2.6.	Краткосрочная дебиторская задолженность по торговым счетам по отраслям экономики (без субъектов малого предпринимательства)	153
13.2.7.	Просроченная краткосрочная дебиторская задолженность по торговым счетам по отраслям экономики (без субъектов малого предпринимательства)	153
13.2.8.	Краткосрочные обязательства по торговым счетам по отраслям экономики (без субъектов малого предпринимательства)	154
13.2.9.	Просроченные краткосрочные обязательства по торговым счетам по отраслям экономики (без субъектов малого предпринимательства)	154
13.2.10.	Краткосрочные обязательства перед бюджетом по отраслям экономики (без субъектов малого предпринимательства)	155
13.2.11.	Краткосрочная дебиторская задолженность по расчетам с бюджетом по отраслям экономики (без субъектов малого предпринимательства)	155
13.2.12.	Прибыль (убыток) организаций до налогообложения по отраслям экономики (субъекты малого предпринимательства)	156
13.2.13.	Число и удельный вес убыточных организаций по отраслям экономики (субъекты малого предпринимательства)	156
13.2.14.	Рентабельность (убыточность) хозяйственной деятельности по отраслям экономики (субъекты малого предпринимательства)	156
13.2.15.	Дебиторская и кредиторская задолженность (субъекты малого предпринимательства)	156

13.3. Кредитование и страхование

13.3.1.	Основные показатели деятельности кредитных организаций	158
13.3.2.	Основные показатели деятельности страховых компаний	158

14. ЦЕНЫ И ТАРИФЫ

14.1.	Индексы цен (тарифов)	161
14.2.	Индексы потребительских цен (тарифов) на товары и платные услуги населению	162
14.3.	Индексы потребительских цен на отдельные виды продовольственных товаров	164
14.4.	Индексы потребительских цен на отдельные виды непродовольственных товаров	164
14.5.	Индексы потребительских цен (тарифов) на отдельные виды платных услуг населению	165
14.6.	Средние потребительские цены на отдельные виды продовольственных товаров	165

15. ВНЕШНЯЯ ТОРГОВЛЯ

15.1.	Торговый баланс Приднестровской Молдавской Республики	166
15.2.	Товарная структура экспорта	168
15.3.	Товарная структура импорта	168
15.4.	Экспорт товаров	169
15.5.	Импорт товаров	169

**16. ОСНОВНЫЕ СОЦИАЛЬНО-ЭКОНОМИЧЕСКИЕ ПОКАЗАТЕЛИ
ГОРОДОВ И РАЙОНОВ**

16.1.	Основные социально-экономические показатели по г. Тирасполь	170
16.2.	Основные социально-экономические показатели по г. Бендеры	172
16.3.	Основные социально-экономические показатели по г. Рыбница и Рыбницкому району	174
16.4.	Основные социально-экономические показатели по г. Дубоссары и Дубоссарскому району	176
16.5.	Основные социально-экономические показатели по г. Слободзея и Слободзейскому району	178
16.6.	Основные социально-экономические показатели по г. Григориополь и Григориопольскому району	180
16.7.	Основные социально-экономические показатели по г. Каменка и Каменскому району	182

ГРАФИКИ И ДИАГРАММЫ

1. Численность населения республики	27
2. Влияние рождаемости и смертности на изменение естественного движения населения	30
3. Миграционное движение	33
4. Браки и разводы	34
5. Структура численности занятых в экономике по формам собственности	37
6. Жилищный фонд	76
7. Приватизация жилья	76
8. Индексы ввода в действие общей площади жилых домов	80
9. Валовой сбор основных сельскохозяйственных культур (без хозяйств населения)	109
10. Урожайность основных сельскохозяйственных культур (без хозяйств населения)	111
11. Динамика поголовья скота (по хозяйствам всех категорий)	114
12. Динамика производства основных продуктов животноводства (без хозяйств населения)	116
13. Индексы ввода в действие основных средств	120
14. Индексы инвестиций в основной капитал	120
15. Индексы объемов подрядных работ	120
16. Наличие автотранспортных средств	125
17. Динамика доходов от услуг связи	129
18. Динамика розничного товарооборота	132
19. Товарная структура розничного товарооборота	132
20. Сеть организаций розничной торговли и общественного питания	136
21. Структура платных услуг населению	139
22. Динамика объема платных услуг	139
23. Структура доходов Государственного бюджета	146
24. Структура расходов Государственного бюджета	146
25. Результаты финансово-хозяйственной деятельности организаций	149
26. Рентабельность реализованной продукции, производственной и хозяйственной деятельности	151
27. Кредитование кредитными организациями республики отраслей экономики	159
28. Доходы и расходы страховых компаний	160
29. Динамика экспортных и импортных поставок	167

**1. ОСНОВНЫЕ СОЦИАЛЬНО-ЭКОНОМИЧЕСКИЕ ХАРАКТЕРИСТИКИ
ПРИДНЕСТРОВСКОЙ МОЛДАВСКОЙ РЕСПУБЛИКИ**

ДЕНЬ ОБРАЗОВАНИЯ	2 сентября 1990 года
ОБЩАЯ ПЛОЩАДЬ ТЕРРИТОРИИ, км ²	4163,0
ЧИСЛЕННОСТЬ НАСЕЛЕНИЯ (на конец года) ¹⁾ , тыс. чел.	475,1
ЧИСЛО ЖИТЕЛЕЙ НА 1 км ² , человек ¹⁾	136,0
СТОЛИЦА	г. ТИРАСПОЛЬ
ГОРОДА	8
ПОСЕЛКИ	6
СЕЛЬСКИЕ НАСЕЛЕННЫЕ ПУНКТЫ	152
РАЙОНЫ	5
ЛЕСИСТОСТЬ, процентов	6,5
КРУПНЕЙШИЕ РЕКИ	ДНЕСТР
ЗАПОВЕДНИКИ, ЗАКАЗНИКИ И ПАМЯТНИКИ ПРИРОДЫ, единиц	19
СРЕДНЕГОДОВАЯ ТЕМПЕРАТУРА ВОЗДУХА, градусов С	11,7
СРЕДНЕМНОГОЛЕТНЯЯ ТЕМПЕРАТУРА ВОЗДУХА, градусов С	9,8
СРЕДНЕГОДОВОЕ КОЛИЧЕСТВО ОСАДКОВ, мм	406
СРЕДНЕМНОГОЛЕТНЕЕ КОЛИЧЕСТВО ОСАДКОВ, мм	525
ЧИСЛО ДНЕЙ В ГОДУ С ОСАДКАМИ (среднее по республике)	98
ЧИСЛО ЯСНЫХ ДНЕЙ (среднее по республике)	137

¹⁾ С учетом предварительных данных переписи населения 2015 г.

АДМИНИСТРАТИВНО-ТЕРРИТОРИАЛЬНОЕ УСТРОЙСТВО
ПРИДНЕСТРОВСКОЙ МОЛДАВСКОЙ РЕСПУБЛИКИ

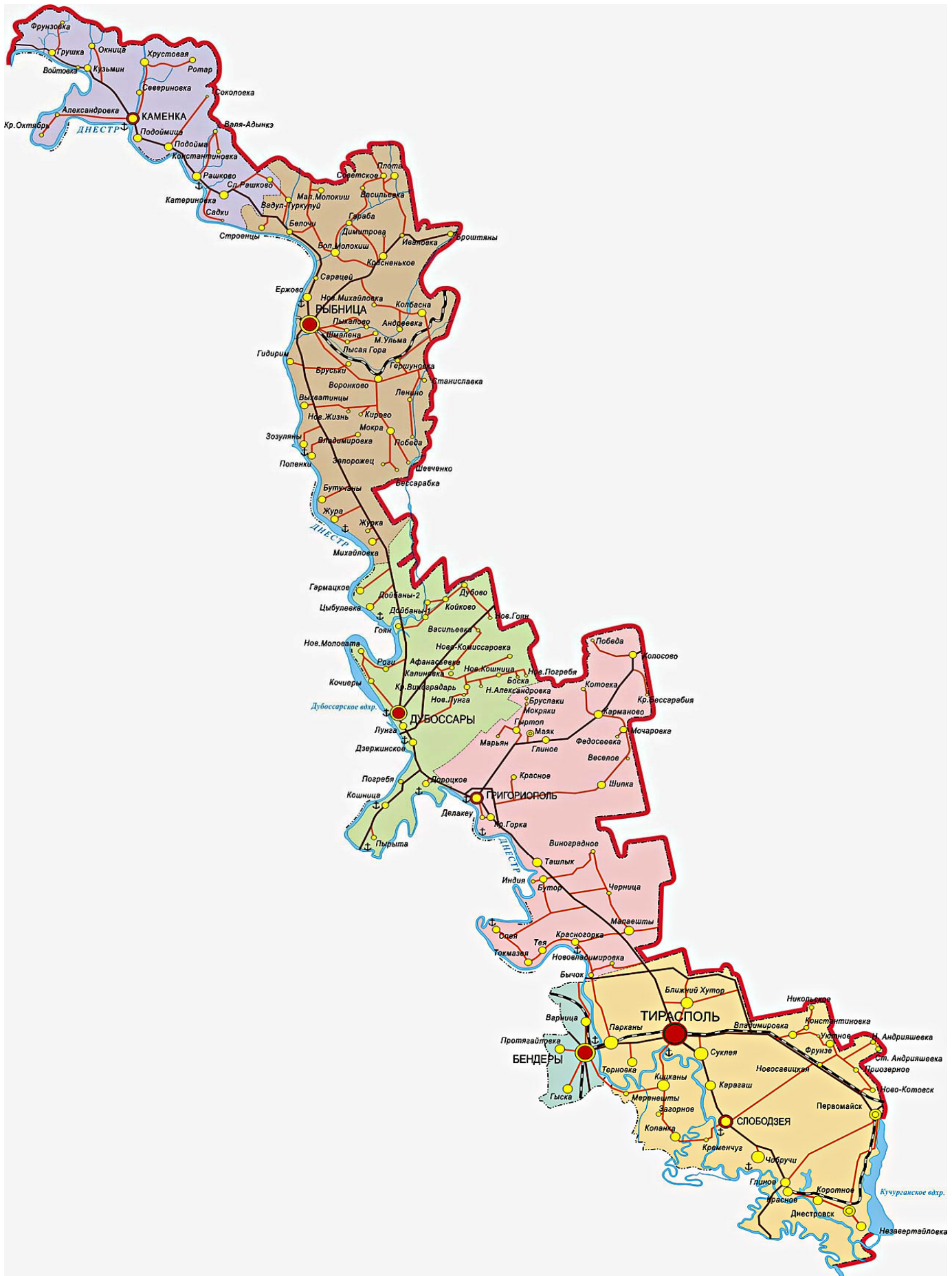

**1.1. КРАТКАЯ ХАРАКТЕРИСТИКА
ПРИДНЕСТРОВСКОЙ МОЛДАВСКОЙ РЕСПУБЛИКИ**

Приднестровская Молдавская Республика (ПМР) провозглашена 2 сентября 1990 г. на Втором Съезде народных депутатов Приднестровья всех уровней.

Республика расположена в Юго-Восточной Европе. Особенности физико-географического положения являются незначительные размеры территории, вытянутость в субмеридиальном направлении, расположение вдоль реки Днестр и на юге выход к Кучурганскому лиману.

Площадь территории республики составляет 4,16 тыс. км². Протяженность территории в субмеридиальном направлении (с северо-запада на юго-восток) составляет 204 км, в широтном направлении (с запада на восток) по линии с. Гыска – западная граница Украины – 42,8 км.

Небольшие размеры территории обуславливают отсутствие существенных различий в природных условиях. Приднестровье расположено в зоне умеренно-континентального климата: мягкая короткая зима, ранняя весна, продолжительное жаркое лето и теплая затяжная осень. На севере республики расположена Каменская лесостепная равнина, образованная террасами реки Днестр и отрогами Подольской возвышенности. От района Дубоссар на юг тянется Нижнеднестровская равнина. Главной водной артерией региона является река Днестр. Из других небольших рек, протекающих по территории Приднестровья, можно назвать – Каменку и Окну на севере края, Ягорлык – в центральной его части и Турунчук – на юге. Лесные массивы (грабово-дубовые леса) сохранились на севере региона, где леса занимают до 16% всей их площади. На юге преобладает степная растительность. Однако в долинах рек произрастают пойменные леса (ива, тополь, дуб). На юге также много плавневых лугов и травяных болот.

Природно-заповедный фонд Приднестровской Молдавской Республики занимает площадь 4,9 тыс. га.

ПРИРОДНО-ЗАПОВЕДНЫЙ ФОНД ПРИДНЕСТРОВСКОЙ МОЛДАВСКОЙ РЕСПУБЛИКИ

№ п/п	Наименование объекта, комплекса и территории	Площадь, га
ГОСУДАРСТВЕННЫЕ ЗАПОВЕДНИКИ		
Природные заповедники		
1.	Государственный заповедник «Ягорлык»	1044,0
Ландшафтные заповедники		
2.	Сухая долина Тамашлык	394,0
3.	Валя-Адынкэ	290,0
4.	Глубокая долина	286,0
ГОСУДАРСТВЕННЫЕ ЗАКАЗНИКИ		
Ботанические заказники		
5.	Ботанический заказник «Ново-Андрияшевка»	307,0
6.	Грушанский заказник дикорастущих лекарственных растений	158,0
Зоологические (орнитологические, энтомологические, ихтиологические) заказники		
7.	Ихтиологический заказник «Турунчук»	137,5
ПАМЯТНИКИ ПРИРОДЫ		
Геологические памятники природы		
8.	Геологический Рашковский комплекс	100,0
9.	Карстовые воронки	80,0
10.	Варницкое местонахождение ископаемых позвоночных	4,0
11.	Колкотова балка	14,0
Гидрологические памятники природы		
12.	«Большой фонтан»	1,0
13.	Источник села Окница	1,0
14.	Источник села Большой Молокиш	1,0
15.	Источник села Строенцы	1,0
16.	Источник «Фонтан»	1,0
ГОСУДАРСТВЕННЫЕ БОТАНИЧЕСКИЕ САДЫ		
17.	Государственный ботанический сад	20,13
ИНЫЕ ОХРАНЯЕМЫЕ ПРИРОДНЫЕ ТЕРРИТОРИИ		
Особозащитные участки лесов, типичные участки лесов, вековые деревья		
18.	Семеновский лес	64,0
19.	Вековые деревья	22 ед.
20.	Резервные охраняемые территории	1996,37

Объекты природно-заповедного фонда взяты под особую охрану государства с целью сохранения природного разнообразия, генофонда животного и растительного мира и являются общенациональным достоянием и охраняются как национальное богатство.

Государственный заповедник «Ягорлык» создан по рекомендации АН СССР И АН МССР в 1988 г. на базе Республиканского ихтиологического заказника «Гоянский залив». Заповедник создан с целью сохранения генофонда и восстановления популяций как промыслово-ценных видов рыб в р. Днестр и Дубоссарского водохранилища, так и флоры и фауны прибрежных зон. Является уникальным научно – исследовательским подразделением. Уникальность заповедника заключается в том, что в Гоянском заливе заповедника, выявлено 180 видов зоопланктона, 29 видов редких рыб. За годы исследований учеными АН МССР и Республиканской лесной опытной станции выявлено: 714 видов сосудистых растений, из них 49 видов редких и исчезающих; 23 вида млекопитающих, из них 1 вид (горностай) исчезающий; 86 видов птиц, из них 3 вида редких и т.д. Из степной растительности здесь произрастает целый ряд растений, являющихся молдавско-крымско-кавказскими эндемиками. Только на этом участке произрастают тонконог молдавский, дрок четырехгранный и др. растения, взятые под государственную охрану.

Геологическими памятниками природы, имеющими мировое значение, являются Варницкое местонахождение ископаемых позвоночных и Колкотова балка.

Государственный ботанический сад создан в 1992 году на базе дендрологического парка. Коллекция ботанического сада насчитывает около 700 видов и форм деревьев и кустарников.

В Приднестровье насчитывается 22 вековых дерева (дуб черешчатый, липа серебристая, тополь серый), возраст которых варьируется от 115 лет до 400 лет. Так, в Дубоссарском районе: дуб черешчатый «Дуб Суворова» имеет диаметр 190 см, высоту 34 м, возраст 230 лет; рекордсмен дуб черешчатый – диаметр 194 см, высота 20 м, возраст 400 лет; в Каменском районе: дуб черешчатый «Два брата» – диаметр 104 и 115 см, высота 26 м, возраст 270 лет; в Слободзейском районе: дуб черешчатый – диаметр 240 см, высота 30 м, возраст 370 лет.

В Приднестровье довольно богатый животный мир. Водятся кабаны, косули, зайцы, лисицы, встречаются выдры и горностаи. Из птиц наиболее распространенными являются утки разных видов, серые куропатки и фазаны.

Республика находится в зоне с высоким агроклиматическим и биолого-почвенным потенциалом, позволяющим вести высокопродуктивное агропромышленное производство.

ХАРАКТЕРИСТИКА АГРОКЛИМАТИЧЕСКИХ РАЙОНОВ ПМР ЗА 2015 год

	Сумма активных температур выше 10°C	Годовые осадки, мм	Число дней без мороза	Температура воздуха июля, °С (среднемесячная)	Дата перехода температур через 5°C
Тирасполь	3583,2	456	270	23,9	25 марта, 24 ноября
Дубоссарский, Григориопольский	3609,1	439	284	24,1	12 марта, 24 ноября
Каменский, Рыбницкий	3542,5	348	281	23,4	25 марта, 24 ноября

Транспортно-географическое положение также благоприятствует развитию промышленного и сельскохозяйственного потенциала республики, через территорию которой проходят важные автомобильные, железнодорожные магистрали и трубопроводы, связывающие Россию и Украину со странами Восточной и Юго-Восточной Европы.

Регион на северо-востоке, востоке и юго-востоке граничит с Украиной, на западе – с Молдовой. Столица республики – город Тирасполь – расположен в 102 км от г. Одесса и в 76 км от г. Кишинев. Города и районные центры Приднестровья расположены на берегу Днестра.

В административно-территориальном отношении Приднестровье состоит из 7 административных единиц: пяти административных районов (Каменский, Рыбницкий, Дубоссарский, Григориопольский, Слободзейский), двух городов республиканского значения (Тирасполь, Бендеры). По административно-территориальному устройству Приднестровская Молдавская Республика является унитарным государством.

**АДМИНИСТРАТИВНО – ТЕРРИТОРИАЛЬНОЕ ДЕЛЕНИЕ
ПРИДНЕСТРОВСКОЙ МОЛДАВСКОЙ РЕСПУБЛИКИ**

	Районы	Города	Поселки	Сельские населенные пункты
Всего	5	8	6	152
в том числе:				
г. Тирасполь	-	1		1
г. Днестровск	-	1	-	-
г. Бендеры	-	1	-	3
Рыбницкий район	1	1	-	47
Дубоссарский район	1	1	-	27
Слободзейский район	1	1	3	24
Григориопольский район	1	1	1	29
Каменский район	1	1	2	21

Согласно Конституции Приднестровской Молдавской Республики (раздел 1, ст. 1), ПМР – суверенное, независимое, демократическое, правовое государство.

Республике присущи все атрибуты суверенной государственности: свободно избранный представительный орган (Верховный Совет), исполнительная власть (Президент, Правительство), собственная судебная и правоохранительная системы, вооруженные силы, бюджет, Государственная символика (флаг, герб, гимн), территория с населением, признающим власть данного государства.

По форме правления Приднестровская Молдавская Республика – президентская республика. Президент избирается на пять лет и является главой государства.

Высшим исполнительным органом государственной власти является Правительство Приднестровской Молдавской Республики.

Население республики обладает собственным гражданством. Конституция ПМР допускает двойное гражданство.

Приднестровье – многонациональное государство. В нем равноправно проживают представители многих национальностей. Основными этническими группами являются: русские (33,8%), молдаване (33,2%), украинцы (26,7%), (6,3%) – болгары, белорусы и др. В целом на территории Приднестровья проживают жители 75 национальностей. Статус официального языка в республике придан молдавскому, русскому и украинскому языкам.

Приднестровская Молдавская Республика – светское государство. Религиозные конфессии отделены от власти и равны перед законом.

В республике сложилась многоотраслевая экономика, ведущее место в которой занимают, прежде всего, отрасли обрабатывающей промышленности: трудоемкое и материалоемкое машиностроение, металлообработка, пищевая и легкая промышленность, производство строительных материалов. В республике сосредоточены значительные промышленные основные фонды, позволяющие выпускать разнообразную технику, продукты питания, товары легкой промышленности, прокат черных металлов, промышленные строительные материалы.

Приднестровская Молдавская Республика характеризуется наличием высококвалифицированных кадров машиностроителей, металлургов, ткачей и швейников, консервщиков, виноделов, энергетиков, овощеводов и садоводов.

1.2. ОСНОВНЫЕ СОЦИАЛЬНО-ЭКОНОМИЧЕСКИЕ ПОКАЗАТЕЛИ

	2011	2012	2013	2014	2015
Население					
Численность постоянного населения (на конец года) ¹⁾ , тыс. чел.	513,4	509,4	505,2	500,7	475,1
в том числе:					
мужчины	233,0	231,0	229,1	226,8	215,7
женщины	280,4	278,4	276,1	273,9	259,4
Удельный вес в общей численности населения, процентов:					
городское	69,0	69,1	69,1	69,2	70,0
сельское	31,0	30,9	30,9	30,8	30,0
Естественный прирост (+), убыль (-) населения, тыс. чел.	-2,3	-2,1	-2,1	-2,3	-2,1
Численность занятых в экономике (на конец года) ²⁾ , тыс. чел.	137,3	140,6	141,1	142,4	136,4
из них:					
в негосударственном секторе экономики	73,6	77,2	76,6	78,3	73,0
Численность пенсионеров (на конец года), тыс. чел.	138,1	139,2	140,8	141,3	125,0
Численность безработных граждан, зарегистрированных в Центрах социального страхования и социальной защиты (на конец года), тыс. чел.	5,6	4,9	4,3	5,2	3,6
из них:					
численность граждан, официально признанных безработными	4,5	4,3	3,4	4,4	2,7
Доходы и расходы населения					
Денежные доходы населения ³⁾ , млн. руб.	10996,8	13257,1	15030,0	14611,1	11011,0
Денежные расходы и сбережения населения ³⁾ , млн. руб.	10986,6	13268,3	15025,8	14616,0	11009,2
Среднемесячная номинальная начисленная заработная плата работающих в экономике ⁴⁾ :					
руб.	2911	3336	3715	3947	3805
долл. США	282	300	335	356	343

¹⁾ За 2015г. – расчет произведен по предварительным данным переписи населения ПМР 2015 года.

²⁾ Без силовых структур и таможенных органов.

³⁾ По данным Приднестровского республиканского банка.

⁴⁾ С учетом субъектов малого предпринимательства, некоммерческих и религиозных организаций, без силовых структур и таможенных органов.

ОСНОВНЫЕ СОЦИАЛЬНО-ЭКОНОМИЧЕСКИЕ ХАРАКТЕРИСТИКИ

Продолжение

	2011	2012	2013	2014	2015
Индексы номинальной заработной платы работников (в процентах к предыдущему году):					
в рублевом исчислении	112,8	114,6	111,4	106,2	96,4
Средний размер назначенной месячной пенсии (на конец года), руб.	1064	1221	1331	1350	1333
Сумма вкладов населения в коммерческих банках республики (на конец года), млн. руб.	1315,5	1643,9	1802,8	1644,3	1426,8
Валовой внутренний продукт					
Валовой внутренний продукт:					
млн. руб.	9602,9	10869,9	11641,3	12396,3	9653,3
млн. долл. США	928,8	976,3	1048,8	1116,8	869,7
Потребительский рынок					
Розничный товарооборот (оценка), млн. руб.	6056,3	7230,6	7925,8	7580,8	5555,2
Индексы розничного товарооборота (в сопоставимых ценах; в процентах к предыдущему году)	108,4	107,2	105,3	95,8	76,0
Платные услуги населению (оценка), млн. руб.	1758,6	1928,6	2107,9	2212,7	2174,3
Индексы платных услуг населению (в сопоставимых ценах; в процентах к предыдущему году)	99,6	101,8	102,6	102,6	91,4

ОСНОВНЫЕ СОЦИАЛЬНО-ЭКОНОМИЧЕСКИЕ ХАРАКТЕРИСТИКИ

Продолжение

	2011	2012	2013	2014	2015
Потребительские цены					
Сводный индекс потребительских цен на товары и услуги (декабрь к декабрю предыдущего года, в процентах)	115,98	110,43	103,63	100,98	98,23
Индекс цен на продовольственные товары (декабрь к декабрю предыдущего года, в процентах)	116,41	114,08	105,23	101,71	95,40
Индекс цен на непродовольственные товары (декабрь к декабрю предыдущего года, в процентах)	118,26	105,97	100,42	96,55	96,88
Индекс тарифов на услуги (декабрь к декабрю предыдущего года, в процентах)	113,07	109,99	105,44	107,65	105,92
Финансы					
Доходы Государственного бюджета, млн. руб.	1899,9	2817,5	2855,9	3175,1	2325,1
Расходы Государственного бюджета, млн. руб.	3336,4	4021,8	3599,9	4073,1	3104,2
Дефицит Государственного бюджета, млн. руб.	1436,5	1204,3	744,0	898,0	779,1
Прибыль до налогообложения, млн. руб.	1247,0	1765,6	1645,3	1938,8	1160,5
Кредиты, предоставленные экономике коммерческими банками (остатки ссуд на конец года), млн. руб.	2176,0	2062,0	2779,4	2777,4	2822,8
из них:					
краткосрочные	236,3	242,2	554,5	349,6	523,7
среднесрочные	632,3	638,4	800,2	806,6	810,6
долгосрочные	1237,7	1140,6	1376,2	1560,1	1339,7
Инвестиционная деятельность					
Инвестиции в основной капитал ¹⁾ , млн. руб.	2057,9	1695,8	2014,1	1899,0	1660,5
Индексы инвестиций в основной капитал (в сопоставимых ценах; в процентах к предыдущему году)	96,6	71,4	116,0	96,5	85,3
Ввод в действие основных средств ²⁾ , млн. руб.	1786,5	1370,6	1569,4	1610,7	1338,2
Индексы ввода в действие основных средств (в сопоставимых ценах; в процентах к предыдущему году)	105,3	67,9	111,1	100,2	83,3
Ввод в действие жилых домов ²⁾ , тыс. м ²	46,3	36,2	42,1	31,4	27,7
Индексы ввода в действие общей площади жилых домов (в процентах к предыдущему году)	95,8	78,2	116,3	74,6	88,2

¹⁾ С учетом субъектов малого предпринимательства, некоммерческих организаций и индивидуальных застройщиков.

²⁾ Без учета субъектов малого предпринимательства.

ОСНОВНЫЕ СОЦИАЛЬНО-ЭКОНОМИЧЕСКИЕ ХАРАКТЕРИСТИКИ

Продолжение

	2011	2012	2013	2014	2015
Промышленность					
Объем промышленной продукции ¹⁾ , млн. руб.	9356,3	10083,4	8833,8	10721,7	9067,5
Индексы общего объема промышленной продукции (в сопоставимых ценах; в процентах к предыдущему году)	102,7	104,9	82,3	119,0	92,3
Производство потребительских товаров ²⁾ , млн. руб.	2832,4	2745,8	3129,4	3128,8	2548,3
в том числе:					
продовольственные товары	698,0	769,3	964,5	913,5	734,4
алкогольные напитки	384,8	481,3	569,4	426,9	343,1
непродовольственные товары	1749,6	1495,2	1595,5	1788,4	1470,8
Индексы производства потребительских товаров (в сопоставимых ценах; в процентах к предыдущему году)	94,7	97,2	109,1	85,9	81,9
Сельское хозяйство					
Сельскохозяйственные угодья (на конец года), тыс. га	275,0	282,3	282,3	282,6	280,8
Индексы физического объема продукции сельского хозяйства, в организациях осуществляющих сельскохозяйственное производство (в процентах к предыдущему году)	119,0	68,9	185,0	98,5	93,0
в том числе:					
продукции растениеводства	121,4	63,4	204,3	93,7	91,1
продукции животноводства	104,1	111,4	100,0	141,3	106,2

¹⁾ С учетом субъектов малого предпринимательства, промышленных подразделений при непромышленных организациях.

²⁾ Без субъектов малого предпринимательства.

ОСНОВНЫЕ СОЦИАЛЬНО-ЭКОНОМИЧЕСКИЕ ХАРАКТЕРИСТИКИ

Продолжение

	2011	2012	2013	2014	2015
Транспорт и связь					
Перевезено грузов транспортом общего пользования, млн. т	3,6	3,8	5,2	6,5	5,6
Грузооборот транспорта общего пользования, млн. т-км	126,6	133,3	191,8	183,1	156,8
Перевезено пассажиров транспортом общего пользования, млн. чел.	48,1	53,4	51,6	48,5	41,4
Пассажиरोоборот транспорта общего пользования, млн. пассажиро-километров	518,0	562,8	496,8	469,3	386,8
Отправлено писем, карточек, бандеролей, тыс. шт.	586,4	634,0	696,8	845,8	1617,6
Жилищный фонд					
Общая площадь жилищного фонда на конец года, млн. м ²	12,9	12,9	12,8	12,7	12,7
в том числе:					
в городской местности	8,5	8,5	8,4	8,3	8,4
в сельской местности	4,4	4,4	4,4	4,3	4,3
Коммунальное хозяйство					
Потреблено населением:					
электроэнергии – всего, млн. кВт/ч	330,2	352,3	354,1	364,1	361,4
из него в сельской местности	105,5	111,7	116,0	116,9	114,0
воды, млн. м ³	23,9	24,1	22,7	21,7	21,6
сетевого газа – всего, млн. м ³	184,5	184,1	180,6	180,1	175,4
из него в сельской местности	68,4	72,2	71,6	69,1	67,6
сжиженного газа – всего, т	606,0	476,7	386,3	352,5	275,3
из него в сельской местности	13,1	12,4	7,5	9,4	9,8

ОСНОВНЫЕ СОЦИАЛЬНО-ЭКОНОМИЧЕСКИЕ ХАРАКТЕРИСТИКИ

Продолжение

	2011	2012	2013	2014	2015
Образование					
Численность учащихся в дневных общеобразовательных учреждениях, тыс. чел.	47,1	45,6	45,1	44,9	44,4
Численность учащихся, получивших аттестат о среднем образовании, тыс. чел.	3,3	3,4	3,0	2,7	2,6
Численность учащихся, получающих начальное и среднее профессиональное образование, тыс. чел.	10,2	10,0	9,9	9,5	9,1
Выпущено специалистов с начальным и средним профессиональным образованием, тыс. чел.	2,4	2,5	2,6	2,5	2,4
Численность студентов, получающих высшее профессиональное образование, тыс. чел.	13,2	12,4	11,9	11,3	10,3
Выпущено специалистов с высшим профессиональным образованием, тыс. чел.	2,0	2,0	2,0	1,8	1,9
Культура и искусство					
Фонд публичных библиотек, млн. экз.	2,93	2,91	2,87	2,86	2,79
Число посещений, тыс. чел.:					
театров	46,5	40,9	47,3	39,5	36,6
киносеансов	253,6	245,1	245,2	229,8	174,4
музеев	370,4	405,0	372,9	380,2	379,5
Здравоохранение					
Численность врачей всех специальностей, тыс. чел.	2,0	1,9	1,9	1,9	1,9
Численность среднего медицинского персонала, тыс. чел.	4,3	4,2	4,2	4,1	4,2
Число больничных коек, тыс. ед.	4,3	4,3	4,3	4,2	4,2

2. НАСЕЛЕНИЕ

В разделе приведены данные о численности и национальном составе населения, а также о группировке городских и сельских населенных пунктов по численности населения. Содержатся сведения о рождаемости, смертности и миграционных процессах.

Первоисточником получения сведений о населении являются переписи населения. Последняя перепись населения Приднестровской Молдавской Республики была проведена в 2015 году.

Текущая оценка численности населения производится на основании итогов последней переписи населения, к которым ежегодно прибавляются числа родившихся и прибывших на данную территорию и вычитаются числа умерших и выбывших с данной территории. При этом учитываются также изменения численности населения в результате административно-территориальных преобразований.

Распределение населения на городское и сельское производится по месту проживания, при этом городскими населенными пунктами считаются населенные пункты, отнесенные в установленном законодательством порядке к категории городских. Все остальные населенные пункты являются сельскими.

Данные по национальному составу и удельному весу мужчин и женщин за 2015 год рассчитаны в соответствии с переписью населения ПМР 2015 года.

Сведения о рождениях, смертях, браках и разводах получают на основании ежегодной статистической разработки данных, содержащихся в актовых записях соответственно о рождении, смерти, заключении и расторжении брака, составляемых органами записи актов гражданского состояния. В число родившихся включены только родившиеся живыми.

Общие показатели **естественного движения населения** используются, как правило, для оценки текущих изменений в развитии населения в целом, например, как составляющие при расчете его численности.

Естественный прирост (убыль) равен разности между числом родившихся живыми и умерших за год. Его величина может быть как положительной, так и отрицательной.

Источником информации о **причинах смерти** являются записи в медицинских свидетельствах о смерти, составляемых врачом относительно заболевания, несчастного случая, убийства, самоубийства и другого внешнего воздействия, послуживших причиной смерти. Эти документы вместе с актовыми записями о смерти направляются для обобщения в органы государственной статистики.

Миграция населения – передвижение людей (мигрантов) через границы территории, связанное с переменой места жительства (пребывания). Текущие данные о миграции населения получены в результате разработки поступающих от органов внутренних дел первичных документов статистического учета прибытия и убытия, которые составляются при регистрации населения по месту жительства.

Миграционный прирост населения (сальдо миграции) – разность между числом прибывших за определенный период на данную территорию и числом выбывших за ее пределы.

Средняя ожидаемая продолжительность предстоящей жизни – это число лет, которое в среднем предстоит прожить родившимся в данный период, если на протяжении их жизни уровень смертности в каждом возрасте будет оставаться таким, каким он был в годы рождения.

2.1. ЧИСЛЕННОСТЬ И ПЛОТНОСТЬ НАСЕЛЕНИЯ¹⁾

(на конец года)

	Численность населения, тыс. чел.			В общей численности населения, процентов		Число жителей на 1 км ²
	Всего	в том числе:		городское	сельское	
		городское	сельское			
2011	513,4	354,4	159,0	69,0	31,0	146,8
2012	509,4	351,9	157,5	69,1	30,9	145,7
2013	505,2	349,2	155,9	69,1	30,9	144,5
2014	500,7	346,5	154,2	69,2	30,8	143,2
2015	475,1	332,5	142,7	70,0	30,0	136,0

¹⁾ За 2015 г. – расчет произведен по предварительным данным переписи населения ПМР 2015 г.

ЧИСЛЕННОСТЬ НАСЕЛЕНИЯ РЕСПУБЛИКИ¹⁾
(тысяч человек)

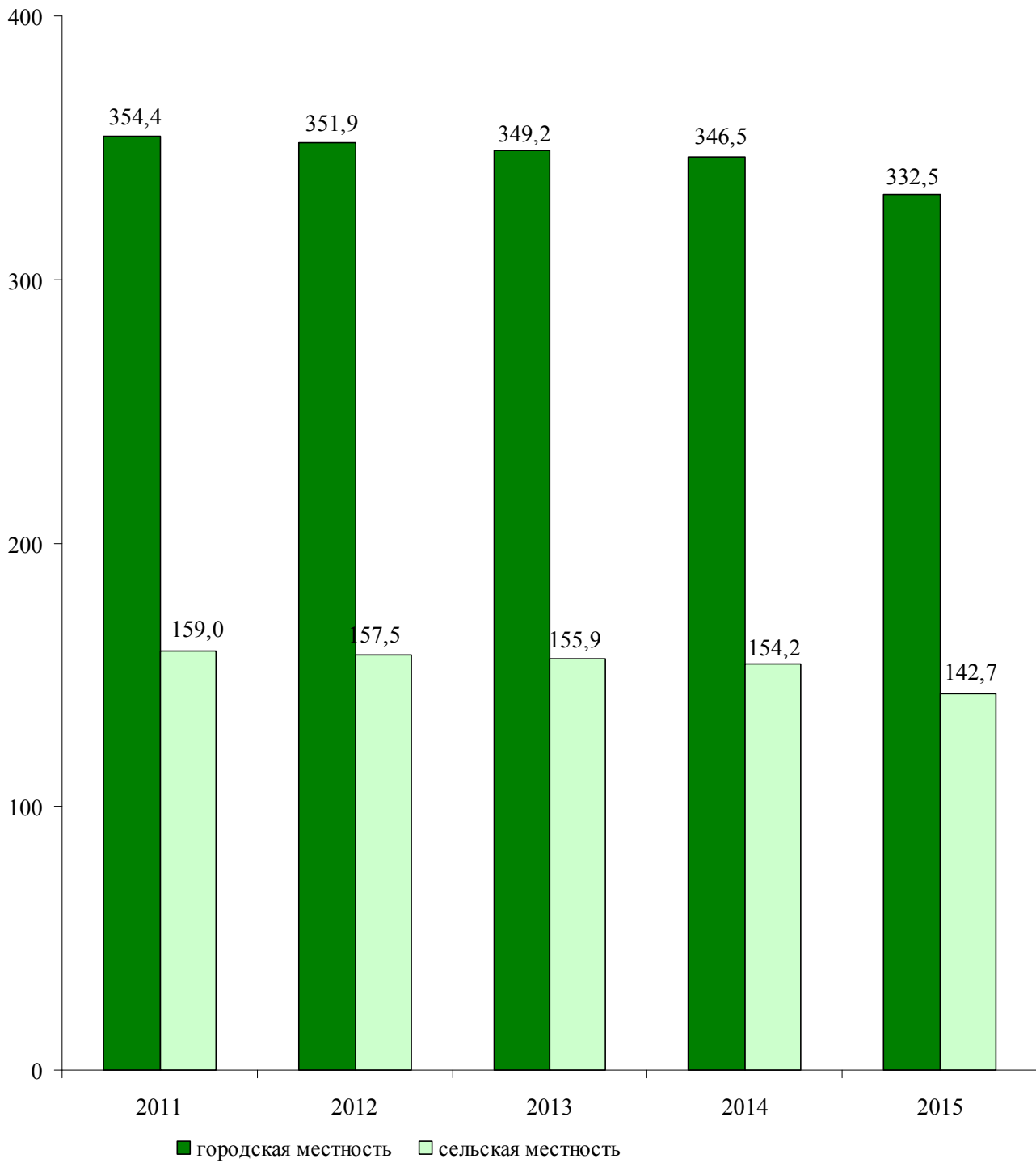

¹⁾ За 2015 г. – расчет произведен по предварительным данным переписи населения ПМР 2015 г.

НАСЕЛЕНИЕ

2.2. РАСЧЕТНАЯ ЧИСЛЕННОСТЬ МУЖЧИН И ЖЕНЩИН¹⁾

(на конец года, тысяч человек)

	2011	2012	2013	2014	2015
Все население,	513,4	509,4	505,2	500,7	475,1
в том числе:					
мужчины	233,0	231,0	229,1	226,8	215,7
женщины	280,4	278,4	276,1	273,9	259,4

2.3. НАЦИОНАЛЬНЫЙ СОСТАВ НАСЕЛЕНИЯ²⁾

(на конец года, тысяч человек)

	2011	2012	2013	2014	2015
Все население,	513,4	509,4	505,2	500,7	475,1
в том числе:					
молдаване	163,8	162,5	161,2	159,7	157,7
русские	156,1	154,9	153,6	152,2	160,6
украинцы	147,9	146,7	145,6	144,2	126,9
болгары	12,8	12,7	12,6	12,5	12,8
белорусы	3,6	3,6	3,5	3,5	2,9
гагаузы	3,6	3,6	3,5	3,5	5,7
немцы	2,1	2,0	2,0	2,0	1,4
евреи	1,0	1,0	1,0	1,0	0,7
другие	22,5	22,4	22,2	22,0	6,4

2.4. ГОРОДА С ЧИСЛЕННОСТЬЮ НАСЕЛЕНИЯ 45 000 И БОЛЕЕ ЧЕЛОВЕК

	Численность населения на конец года, тыс. чел.				
	2011	2012	2013	2014	2015
г. Рыбница	48,8	48,5	47,9	47,6	45,4
г. Бендеры	93,0	92,4	91,9	91,0	84,7
г. Тирасполь	135,7	134,8	133,8	132,9	128,9

¹⁾ За 2015 г. – данные рассчитаны по удельному весу мужского и женского населения, полученного в соответствии с переписью населения ПМР 2015 г.

²⁾ За 2015 г. – данные рассчитаны в соответствии с национальным составом переписи населения ПМР 2015 г.

НАСЕЛЕНИЕ

2.5. ЕСТЕСТВЕННОЕ ДВИЖЕНИЕ НАСЕЛЕНИЯ
(человек)

	Всего		
	родившиеся живыми	умершие	естественный прирост (+), убыль (-)
Все население			
2011	4999	7289	-2290
2012	5173	7280	-2107
2013	4806	6867	-2061
2014	4994	7313	-2319
2015	4959	7094	-2135
Городское население			
2011	3824	4713	-889
2012	3883	4715	-832
2013	3734	4430	-696
2014	3864	4736	-872
2015	3854	4690	-836
Сельское население			
2011	1175	2576	-1401
2012	1290	2565	-1275
2013	1072	2437	-1365
2014	1130	2577	-1447
2015	1105	2404	-1299

**ВЛИЯНИЕ РОЖДАЕМОСТИ И СМЕРТНОСТИ НА ИЗМЕНЕНИЕ
ЕСТЕСТВЕННОГО ДВИЖЕНИЯ НАСЕЛЕНИЯ**
(человек)

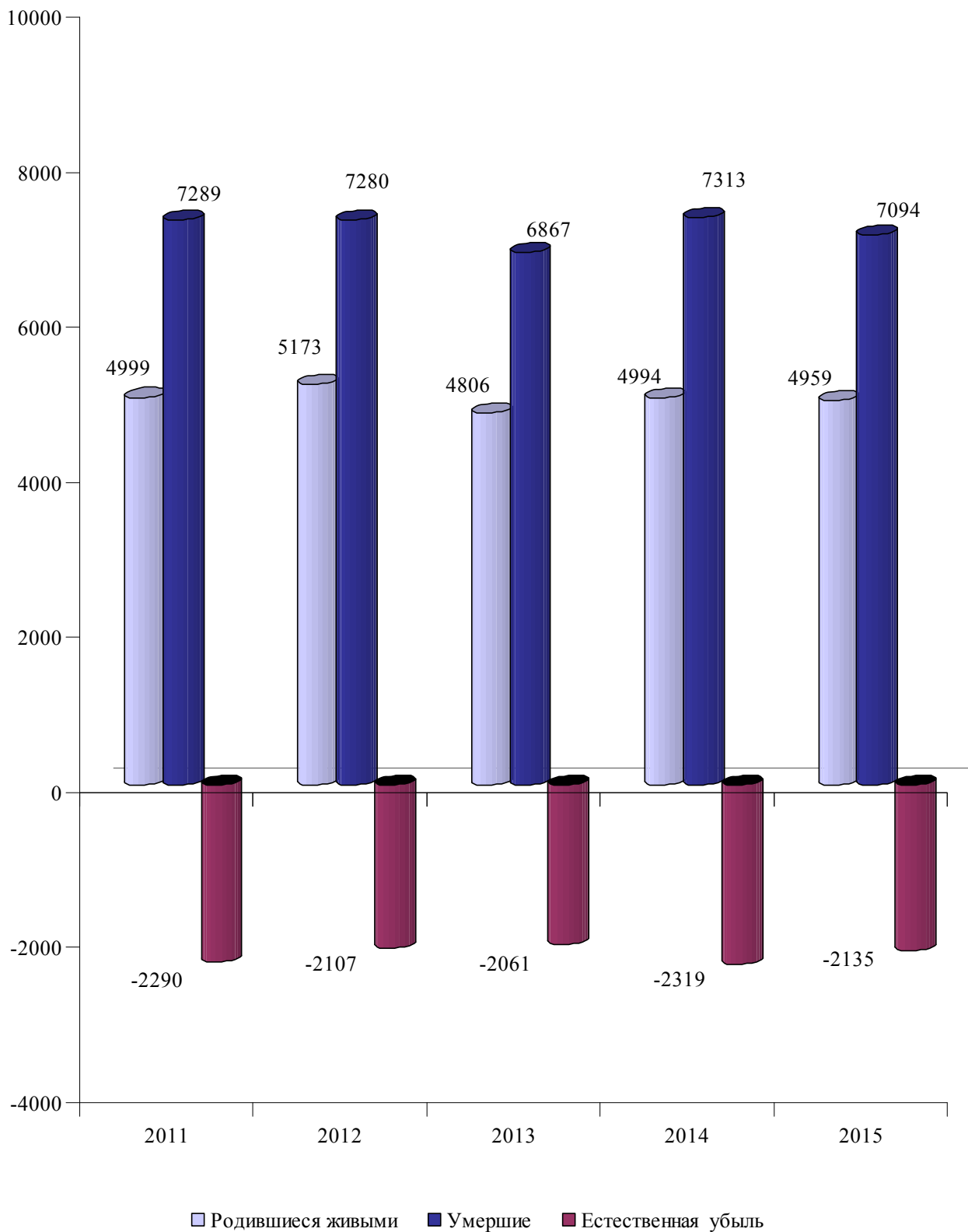

НАСЕЛЕНИЕ

2.6. СМЕРТНОСТЬ ПО ОСНОВНЫМ КЛАССАМ ПРИЧИН СМЕРТИ

(человек)

	2011	2012	2013	2014	2015
Умершие от всех причин	7289	7280	6867	7313	7094
из них от:					
инфекционных и паразитарных болезней	193	158	131	172	143
новообразований	1246	1317	1159	1246	1208
болезней системы кровообращения	4052	4039	3932	4177	4055
болезней органов дыхания	248	228	222	210	241
болезней органов пищеварения	428	486	506	501	506
несчастных случаев, отравлений и травм	556	516	451	512	442
из них:					
самоубийств	49	48	41	65	58
убийств	15	18	15	22	17

2.7. МЛАДЕНЧЕСКАЯ СМЕРТНОСТЬ ПО ОСНОВНЫМ КЛАССАМ ПРИЧИН СМЕРТИ

(человек)

	Число детей, умерших в возрасте до 1 года				
	2011	2012	2013	2014	2015
Умершие от всех причин	61	51	34	40	36
из них от:					
инфекционных и паразитарных болезней	4	2	1	1	3
болезней органов дыхания	4	2	2	1	1
врожденных аномалий	8	19	7	7	6
состояний, возникающих в перинатальном периоде	31	19	12	20	19
несчастных случаев, отравлений и травматизма	7	6	4	5	4

НАСЕЛЕНИЕ

2.8. МИГРАЦИОННОЕ ДВИЖЕНИЕ¹⁾
(человек)

	Прибыло	Выбыло	Миграционный прирост (+), убыль (-)
Все население			
2011	7260	9531	-2271
2012	7616	9472	-1856
2013	7588	9813	-2225
2014	7185	9333	-2148
2015	6109	7939	-1830
Городское население			
2011	4933	7071	-2138
2012	5306	6935	-1629
2013	5177	7184	-2007
2014	4866	6721	-1855
2015	3940	5459	-1519
Сельское население			
2011	2327	2460	-133
2012	2310	2537	-227
2013	2411	2629	-218
2014	2319	2612	-293
2015	2169	2480	-311

**2.9. СРЕДНЯЯ ОЖИДАЕМАЯ ПРОДОЛЖИТЕЛЬНОСТЬ
ПРЕДСТОЯЩЕЙ ЖИЗНИ**
(лет)

	2011	2012	2013	2014	2015
Оба пола, в том числе:	69,27	70,02	70,73	70,71	70,80
мужчины	64,42	65,34	66,27	66,25	65,85
женщины	73,76	74,33	74,67	74,72	75,39

¹⁾ С учетом внутренней и внешней миграции.

МИГРАЦИОННОЕ ДВИЖЕНИЕ¹⁾
(человек)

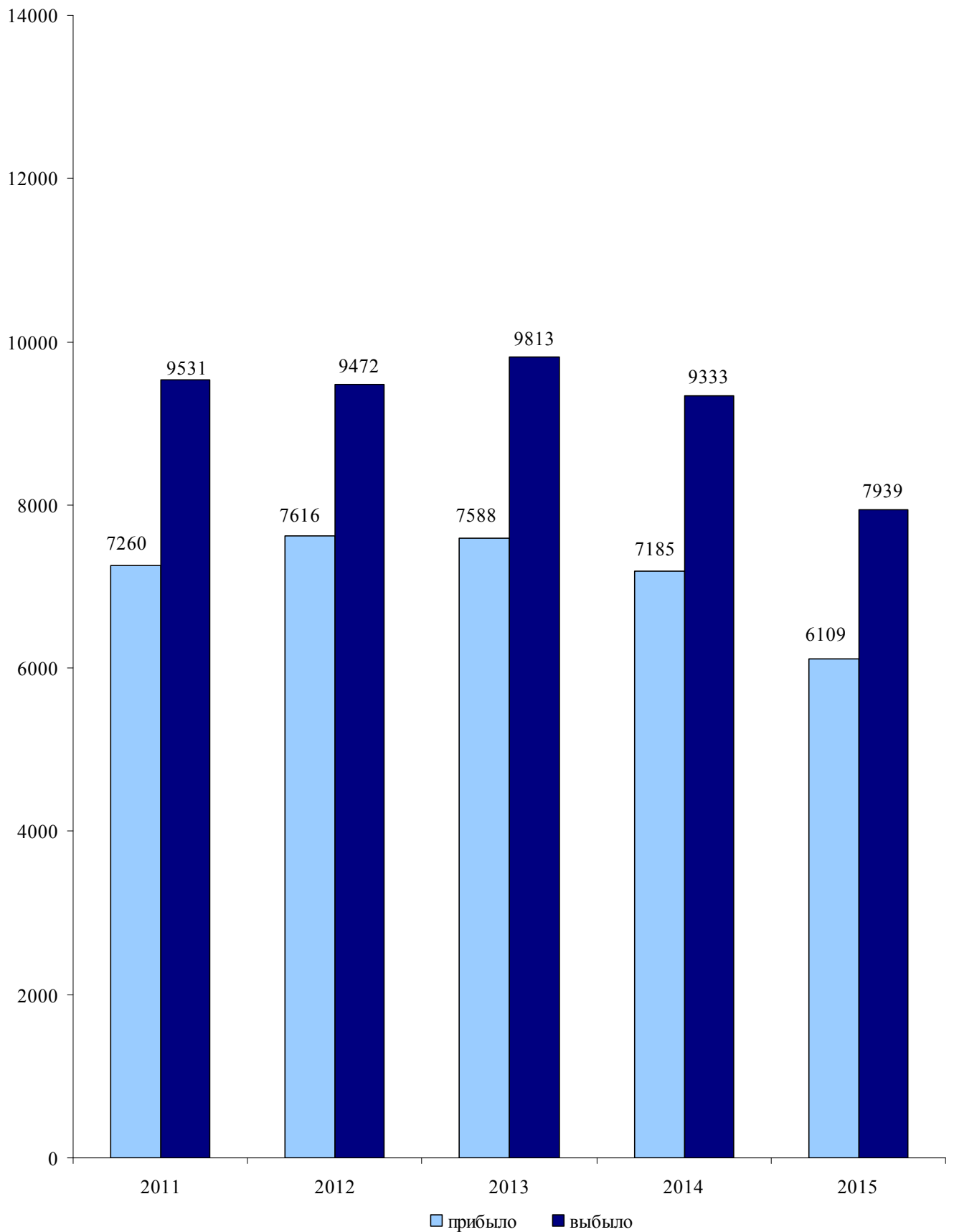

¹⁾ С учетом внутренней и внешней миграции.

НАСЕЛЕНИЕ

2.10. БРАКИ И РАЗВОДЫ¹⁾

(единиц)

	2011	2012	2013	2014	2015
Все население					
Число браков	3942	3468	3546	3706	3307
Число разводов	2021	2057	2053	1803	1731
Городское население					
Число браков	3314	2909	3076	3215	2905
Число разводов	2021	2057	2053	1803	1731
Сельское население					
Число браков	628	559	472	491	402
Число разводов	х	х	х	х	х

БРАКИ И РАЗВОДЫ

(единиц)

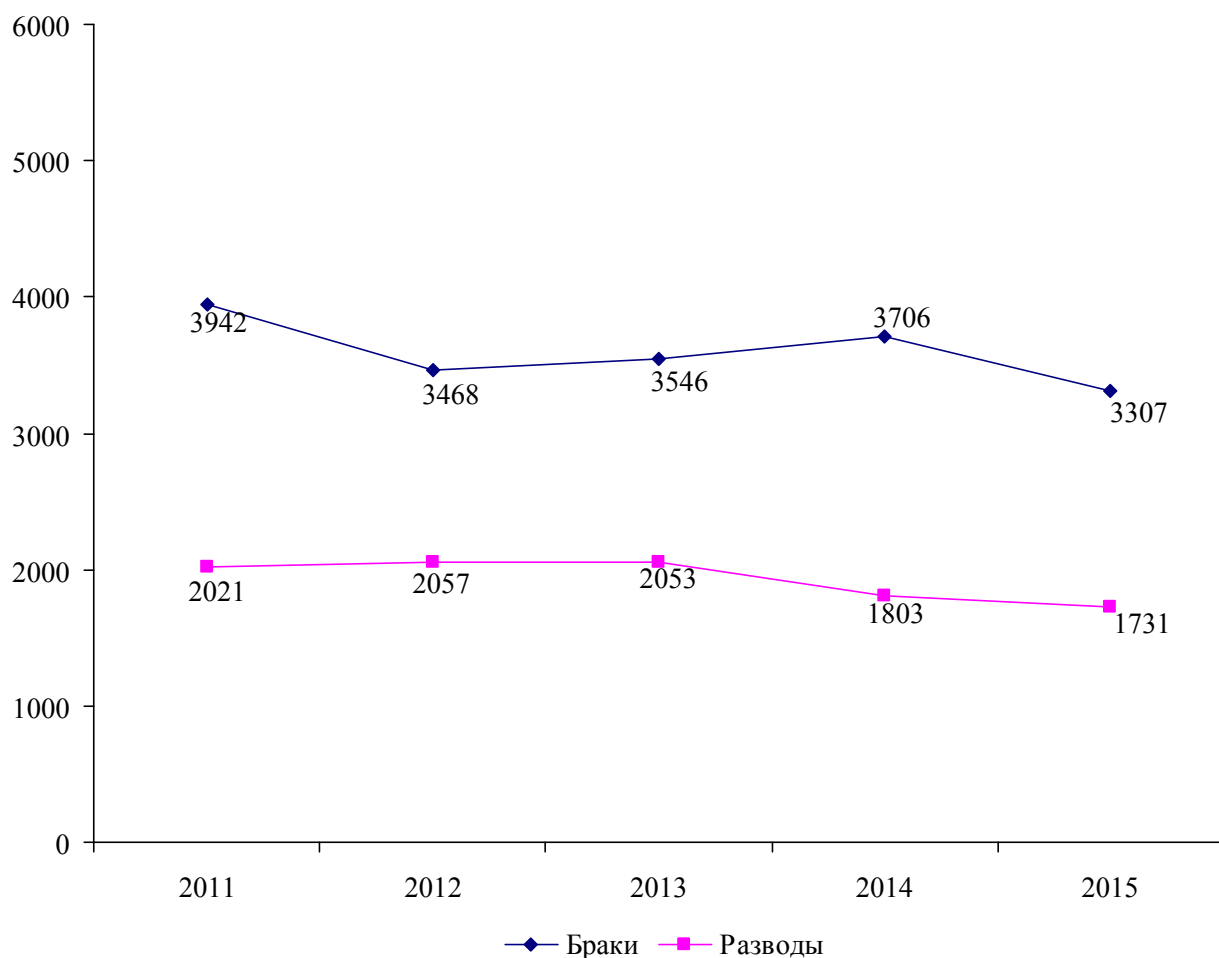

¹⁾ Разводы по селам регистрируются в городе.

3. ТРУДОВЫЕ РЕСУРСЫ И ЗАНЯТОСТЬ НАСЕЛЕНИЯ

Раздел содержит данные о численности трудовых ресурсов, составе экономически активного населения, занятых и безработных, движении численности работников.

Трудовые ресурсы – население, занятое экономической деятельностью или способное трудиться, но не работающее по тем или иным причинам.

Численность трудовых ресурсов определяется как сумма численности трудоспособного населения в трудоспособном возрасте и численности работающих лиц моложе и старше трудоспособного возраста.

Трудоспособное население в трудоспособном возрасте – лица трудоспособного возраста (мужчины в возрасте 16-60 лет и женщины в возрасте 16-55 лет), за исключением неработающих инвалидов I и II группы, и лиц, получающих пенсию по возрасту на льготных условиях.

Экономически активное население представляет собой часть населения, предлагающего свой труд для производства материальных ценностей, товаров и услуг.

Численность экономически активного населения включает две категории – занятое население и безработные (незанятое население, нуждающееся в трудоустройстве).

Экономически неактивное население – это население трудоспособного возраста, которое не входит в состав рабочей силы, т.е. занятых и безработных:

- учащиеся и студенты, слушатели и курсанты, посещающие дневные образовательные учреждения (включая дневные аспирантуры и докторантуры);
- неработающие пенсионеры;
- лица, занятые ведением домашнего хозяйства, уходом за детьми, больными родственниками и т.п.;
- отчаявшиеся найти работу, т.е. лица, которые прекратили поиск работы, исчерпав все возможности ее получения, но которые могут и готовы работать;
- другие лица, которым нет необходимости работать, независимо от источников их дохода.

К **занятому населению** относятся лица обоего пола в возрасте 16 лет и старше, а также лица младших возрастов, которые в рассматриваемый период:

- выполняли работу по найму за вознаграждение на условиях полного либо неполного рабочего времени, а также иную, приносящую доход работу, самостоятельно или у отдельных граждан независимо от сроков получения непосредственной оплаты или дохода за свою деятельность;
- временно отсутствовали на работе по причине: болезни или травмы; ухода за больными; выходных дней; различного рода отпусков, как с сохранением, так и без сохранения содержания; отгулов; установленного законом отпуска по беременности, родам и уходу за ребенком; санкционированной забастовки; других подобных причин;
- выполняли работу без оплаты на семейном предприятии.

При распределении занятых по отраслям экономики каждая организация, в зависимости от характера основного вида деятельности, отнесена к одной из отраслей экономики. Если на предприятии, в учреждении, организации, колхозе имеются подсобно-вспомогательные производства и подразделения, осуществляющие различные по своему характеру функции, и если они имеют самостоятельную систему учета и выделены в отдельные учетные единицы (например, жилищно-коммунальные, медицинские, торговые, промышленные и др.), то такие производства отнесены к тем отраслям экономики, которые соответствуют характеру их деятельности.

К **безработным** (незанятому населению, нуждающегося в трудоустройстве) относятся лица от 16 лет и старше, которые в течение рассматриваемого периода:

- не имели работу (либо занятия приносящего доход);
- занимались поиском работы, т.е. обращались в территориальные органы Единого государственного фонда социального страхования и были зарегистрированы в установленном порядке;
- были готовы приступить к работе.

При отнесении к безработным (официально признанным в территориальных органах Единого государственного фонда социального страхования) должны быть соблюдены все три критерия перечисленные выше.

В разделе содержатся также данные о численности граждан, которым официально присвоен статус безработного.

Уровень официально зарегистрированной безработицы – удельный вес численности безработных (официально зарегистрированных в территориальных органах Единого государственного фонда социального страхования) в численности экономически активного населения.

Пособие по безработице назначается и выплачивается гражданам, признанным в установленном порядке безработными в размере не ниже 50% размера минимальной пенсии по возрасту и не выше среднего размера заработной платы по республике за квартал, предшествующий начислению пособия.

3.1. ТРУДОВЫЕ РЕСУРСЫ¹⁾

(на конец года, тысяч человек)

	2011	2012	2013	2014	2015
Трудовые ресурсы – всего	317,1	315,0	313,7	315,6	311,0
в том числе:					
трудоспособное население	296,7	294,8	292,2	290,1	287,2
лица старших возрастов и подростки	20,4	20,2	21,5	25,5	23,8
Распределение трудовых ресурсов					
Экономически активное население	142,9	145,6	145,3	147,5	140,0
в том числе:					
занятое население ²⁾	137,3	140,6	141,1	142,4	136,4
безработные	4,5	4,3	3,4	4,4	2,7
ищущие работу	1,1	0,7	0,9	0,8	0,9
Экономически неактивное население	174,3	169,4	168,4	168,0	171,0

**3.2. РАСПРЕДЕЛЕНИЕ ЧИСЛЕННОСТИ ЗАНЯТОГО НАСЕЛЕНИЯ
В ОРГАНИЗАЦИЯХ РАЗЛИЧНЫХ ФОРМ СОБСТВЕННОСТИ²⁾**

(на конец года)

	2011	2012	2013	2014	2015
Тысяч человек					
Всего занято в экономике	137,3	140,6	141,1	142,4	136,4
в том числе:					
в государственном секторе	63,7	63,4	64,4	64,1	63,4
в негосударственном секторе	73,6	77,2	76,6	78,3	73,0
В процентах к итогу					
Всего занято в экономике	100	100	100	100	100
в том числе:					
в государственном секторе	46,4	45,1	45,7	45,0	46,5
в негосударственном секторе	53,6	54,9	54,3	55,0	53,5

¹⁾ По данным Министерства по социальной защите и труду Приднестровской Молдавской Республики.

²⁾ Без силовых структур и таможенных органов.

**СТРУКТУРА ЧИСЛЕННОСТИ ЗАНЯТЫХ В ЭКОНОМИКЕ
ПО ФОРМАМ СОБСТВЕННОСТИ¹⁾**
(в процентах)

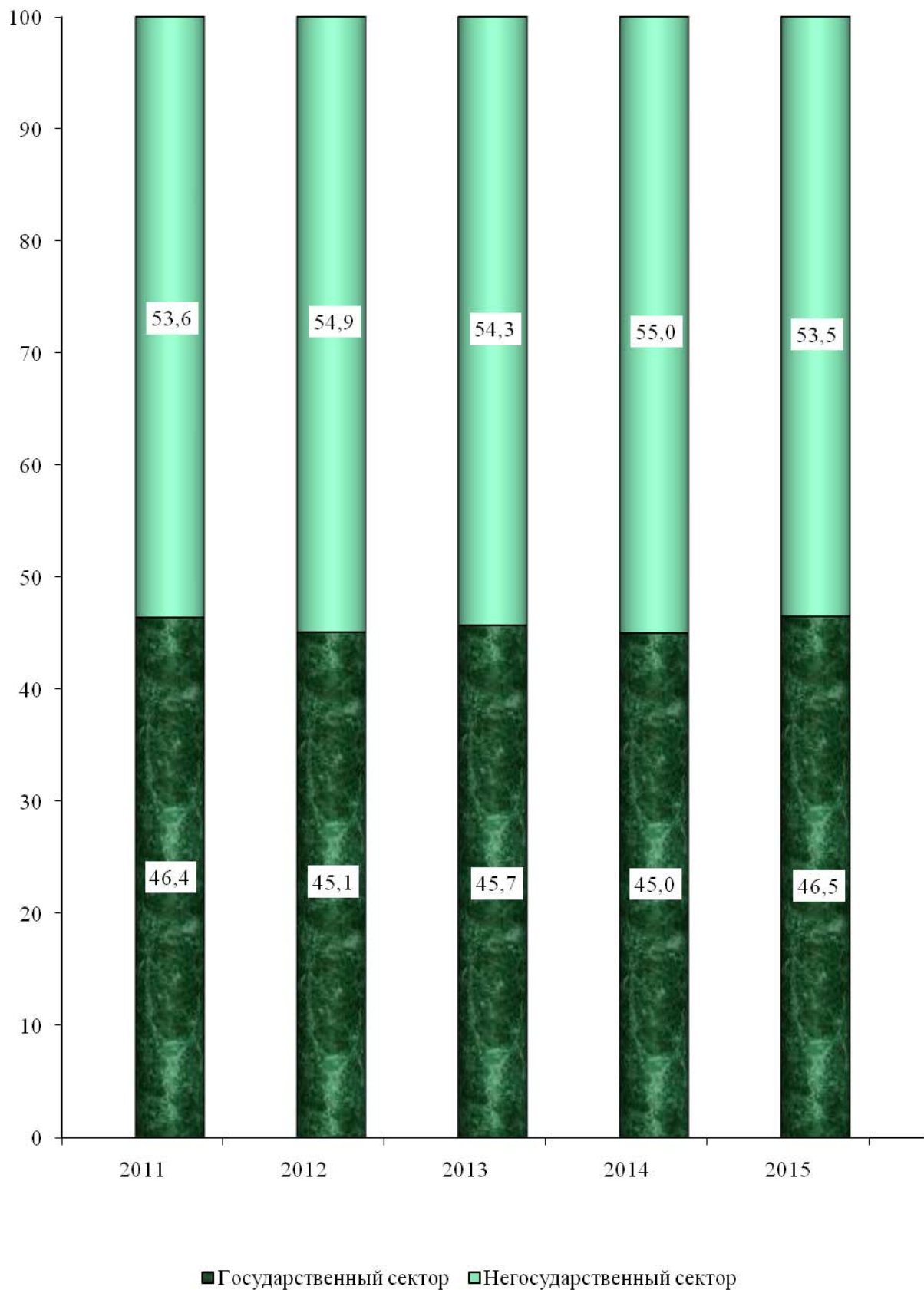

¹⁾ Без силовых структур и таможенных органов.

3.3. ЧИСЛЕННОСТЬ ЗАНЯТЫХ В ЭКОНОМИКЕ ПО ОТРАСЛЯМ¹⁾
(на конец года)

	2011	2012	2013	2014	2015
Тысяч человек					
Всего	137,3	140,6	141,1	142,4	136,4
в том числе:					
промышленность	33,5	33,4	31,5	30,6	28,5
сельское хозяйство	7,3	7,5	8,3	8,8	8,6
лесное хозяйство	0,3	0,3	0,3	0,3	0,3
строительство	4,0	3,7	3,6	3,2	2,8
транспорт и связь	7,3	7,5	7,3	9,6	9,3
торговля и общественное питание, материально-техническое снабжение и сбыт, заготовки	22,9	26,1	27,5	28,0	25,7
информационно-вычислительное обслуживание	0,3	0,3	0,4	0,4	0,4
операции с недвижимым имуществом	1,2	1,3	1,4	1,5	1,8
общая коммерческая деятельность по обеспечению функционирования рынка	0,4	0,5	0,4	0,5	0,5
редакции и издательства	0,2	0,2	0,2	0,2	0,2
жилищно-коммунальное хозяйство и непроизводственные виды бытового обслуживания населения	8,1	8,6	9,0	8,6	8,3
здравоохранение и социальное обеспечение, физкультура, отдых и туризм	14,2	14,0	13,9	13,9	13,7
образование	22,6	22,5	22,0	21,4	21,2
культура и искусство	4,1	4,0	4,1	3,9	3,9
наука и научное обслуживание	0,1	0,1	0,1	0,1	0,1
банки, кредитование	2,6	2,8	2,9	3,0	2,9
страхование	0,1	0,1	0,1	0,1	0,1
управление	6,6	6,2	6,7	6,8	6,8
другие отрасли	1,5	1,5	1,4	1,4	1,3

¹⁾ Без силовых структур и таможенных органов.

ТРУДОВЫЕ РЕСУРСЫ И ЗАНЯТОСТЬ НАСЕЛЕНИЯ

Продолжение

	2011	2012	2013	2014	2015
В процентах к итогу					
Всего	100	100	100	100	100
в том числе:					
промышленность	24,4	23,7	22,3	21,5	20,9
сельское хозяйство	5,3	5,3	5,9	6,2	6,3
лесное хозяйство	0,2	0,2	0,2	0,2	0,2
строительство	2,9	2,7	2,5	2,2	2,1
транспорт и связь	5,3	5,3	5,1	6,7	6,8
торговля и общественное питание, материально-техническое снабжение и сбыт, заготовки	16,7	18,6	19,5	19,7	18,8
информационно-вычислительное обслуживание	0,2	0,2	0,3	0,3	0,3
операции с недвижимым имуществом	0,8	0,9	1,0	1,1	1,3
общая коммерческая деятельность по обеспечению функционирования рынка	0,3	0,4	0,3	0,3	0,3
редакции и издательства	0,2	0,1	0,2	0,1	0,1
жилищно-коммунальное хозяйство и непроизводственные виды бытового обслуживания населения	5,9	6,1	6,3	6,0	6,1
здравоохранение и социальное обеспечение, физкультура, отдых и туризм	10,3	10,0	9,9	9,8	10,1
образование	16,5	16,0	15,6	15,1	15,6
культура и искусство	3,0	2,9	2,9	2,8	2,9
наука и научное обслуживание	0,1	0,1	0,1	0,1	0,1
банки, кредитование	1,9	2,0	2,1	2,1	2,1
страхование	0,1	0,1	0,1	0,1	0,1
управление	4,8	4,4	4,7	4,8	5,0
другие отрасли	1,1	1,0	1,0	1,0	0,9

**3.4. ЧИСЛЕННОСТЬ ЗАНЯТЫХ В НЕГОСУДАРСТВЕННОМ
СЕКТОРЕ ЭКОНОМИКИ ПО ОТРАСЛЯМ**

(на конец года)

	2011	2012	2013	2014	2015
Тысяч человек					
Всего	73,6	77,2	76,6	78,3	73,0
в том числе:					
промышленность	29,4	28,6	26,4	25,1	23,1
сельское хозяйство	5,7	6,0	6,8	7,4	7,3
строительство	3,5	3,2	3,1	2,9	2,6
транспорт и связь	3,6	3,8	3,5	5,4	5,0
торговля и общественное питание, материально-техническое снабжение и сбыт, заготовки	22,2	25,3	26,8	27,3	25,0
информационно-вычислительное обслуживание	0,3	0,3	0,3	0,4	0,4
операции с недвижимым имуществом	1,0	1,3	1,3	1,5	1,5
общая коммерческая деятельность по обеспечению функционирования рынка	0,3	0,3	0,2	0,3	0,3
редакции и издательства	0,1	0,1	0,1	0,1	0,1
жилищно-коммунальное хозяйство и непроизводственные виды бытового обслуживания населения	2,2	2,8	3,0	3,1	3,1
здравоохранение и социальное обеспечение, физкультура, отдых и туризм	1,3	1,3	1,4	1,3	1,2
образование	0,4	0,4	0,4	0,4	0,4
культура и искусство	0,4	0,4	0,4	0,3	0,3
наука и научное обслуживание	-	0,1	0,0	0,0	0,0
банки, кредитование	1,8	1,9	1,5	1,5	1,5
страхование	0,1	0,1	0,1	0,1	0,1
другие отрасли	1,3	1,3	1,3	1,2	1,1

ТРУДОВЫЕ РЕСУРСЫ И ЗАНЯТОСТЬ НАСЕЛЕНИЯ

Продолжение

	2011	2012	2013	2014	2015
В процентах к итогу					
Всего	100	100	100	100	100
в том числе:					
промышленность	39,9	37,1	34,5	32,0	31,7
сельское хозяйство	7,8	7,8	8,9	9,5	10,1
строительство	4,8	4,2	4,0	3,7	3,5
транспорт и связь	4,9	4,9	4,6	6,9	6,9
торговля и общественное питание, материально-техническое снабжение и сбыт, заготовки	30,2	32,8	34,9	34,9	34,3
информационно-вычислительное обслуживание	0,3	0,4	0,4	0,4	0,5
операции с недвижимым имуществом	1,4	1,7	1,7	1,9	2,0
общая коммерческая деятельность по обеспечению функционирования рынка	0,4	0,4	0,3	0,3	0,5
редакции и издательства	0,1	0,1	0,1	0,1	0,1
жилищно-коммунальное хозяйство и непроизводственные виды бытового обслуживания населения	3,0	3,6	3,9	4,0	4,2
здравоохранение и социальное обеспечение, физкультура, отдых и туризм	1,8	1,7	1,8	1,7	1,6
образование	0,6	0,6	0,6	0,6	0,5
культура и искусство	0,5	0,5	0,6	0,4	0,4
наука и научное обслуживание	-	0,1	0,1	0,1	0,1
банки, кредитование	2,4	2,5	2,0	2,0	2,0
страхование	0,1	0,1	0,1	0,1	0,1
другие отрасли	1,8	1,6	1,6	1,5	1,5

3.5. ЧИСЛЕННОСТЬ БЕЗРАБОТНЫХ, ЗАРЕГИСТРИРОВАННЫХ В ТЕРРИТОРИАЛЬНЫХ ОРГАНАХ ЕДИНОГО ГОСУДАРСТВЕННОГО ФОНДА СОЦИАЛЬНОГО СТРАХОВАНИЯ
(на конец года)

	2011	2012	2013	2014	2015
Численность граждан, зарегистрированных в Центрах социального страхования и социальной защиты, человек	5585	4945	4279	5157	3591
из них женщины	3475	3035	2540	2863	1839
Удельный вес женщин в общей численности безработных, процентов	62,2	61,4	59,4	55,5	51,2
Численность граждан, официально признанных безработными, человек	4519	4255	3397	4378	2684
из них женщины	2729	2553	1936	2337	1254
Удельный вес женщин в общей численности граждан, официально признанных безработными, процентов	60,4	60,0	57,0	53,4	46,7
Численность граждан, получающих пособие по безработице, человек	4444	4215	3356	4378	2680
из них женщины	2678	2525	1907	2337	1254
Удельный вес граждан, получающих пособие по безработице, в общей численности официально признанных безработными, процентов	98,3	99,1	98,8	100	99,9
Уровень официально зарегистрированной безработицы, процентов	3,9	3,4	2,9	3,5	2,6

3.6. ПОТРЕБНОСТЬ В РАБОТНИКАХ, ЗАЯВЛЕННАЯ ОРГАНИЗАЦИЯМИ В ТЕРРИТОРИАЛЬНЫЕ ОРГАНЫ ЕДИНОГО ГОСУДАРСТВЕННОГО ФОНДА СОЦИАЛЬНОГО СТРАХОВАНИЯ
(на конец года)

	2011	2012	2013	2014	2015
Численность граждан, обратившихся в Центры социального страхования и социальной защиты по вопросу трудоустройства в течение года, человек	29840	30983	27520	28333	27972
Число вакантных рабочих мест	3031	2225	2479	1393	908
в том числе:					
рабочих	2239	1750	1670	756	439
специалистов	792	475	809	637	469
Численность безработных, приходящихся на одно вакантное место, человек	1,8	2,2	1,7	3,7	4,0

3.7. РАСПРЕДЕЛЕНИЕ ЧИСЛЕННОСТИ ОФИЦИАЛЬНО ПРИЗНАННЫХ БЕЗРАБОТНЫМИ ГРАЖДАН, ЗАРЕГИСТРИРОВАННЫХ В ТЕРРИТОРИАЛЬНЫХ ОРГАНАХ ЕДИНОГО ГОСУДАРСТВЕННОГО ФОНДА СОЦИАЛЬНОГО СТРАХОВАНИЯ, ПО ПОЛУ И ВОЗРАСТУ
(на конец 2015 года)

	Человек			В процентах к итогу		
	безработных – всего	в том числе		безработных – всего	в том числе	
		мужчин	женщин		мужчин	женщин
Всего	2684	1430	1254	100	53,3	46,7
в том числе в возрасте, лет:						
до 18	16	6	10	0,6	0,2	0,4
18-22	207	114	93	7,7	4,2	3,5
23-29	386	174	212	14,4	6,5	7,9
30-40	599	324	275	22,3	12,1	10,2
41-52 (жен.), 41-57 (муж.)	1113	603	510	41,5	22,5	19,0
предпенсионный возраст	363	209	154	13,5	7,8	5,7

3.8. РАСПРЕДЕЛЕНИЕ ЧИСЛЕННОСТИ ОФИЦИАЛЬНО ПРИЗНАННЫХ БЕЗРАБОТНЫМИ ГРАЖДАН, ЗАРЕГИСТРИРОВАННЫХ В ТЕРРИТОРИАЛЬНЫХ ОРГАНАХ ЕДИНОГО ГОСУДАРСТВЕННОГО ФОНДА СОЦИАЛЬНОГО СТРАХОВАНИЯ, ПО УРОВНЮ ОБРАЗОВАНИЯ

(на конец года)

	2011	2012	2013	2014	2015
Человек					
Всего	4519	4255	3397	4378	2684
из них имеют образование:					
высшее профессиональное	470	388	320	475	287
среднее профессиональное	762	694	540	707	380
основное общее	828	802	687	784	528
В процентах к итогу					
Всего	100	100	100	100	100
из них имеют образование:					
высшее профессиональное	10,4	9,1	9,4	10,8	10,7
среднее профессиональное	16,9	16,3	15,9	16,1	14,2
основное общее	18,3	18,8	20,2	17,9	19,7

3.9. РАСПРЕДЕЛЕНИЕ ЧИСЛЕННОСТИ БЕЗРАБОТНЫХ, ТРУДОУСТРОЕННЫХ ТЕРРИТОРИАЛЬНЫМИ ОРГАНАМИ ЕДИНОГО ГОСУДАРСТВЕННОГО ФОНДА СОЦИАЛЬНОГО СТРАХОВАНИЯ ПО ПРОДОЛЖИТЕЛЬНОСТИ ПЕРЕРЫВА В РАБОТЕ

(на конец года)

	2011	2012	2013	2014	2015
Человек					
Всего	2067	2012	1541	1636	1365
в том числе с продолжительностью безработицы:					
до 1 месяца	317	332	290	268	225
от 1 до 3 месяцев	619	667	498	567	398
от 3 до 6 месяцев	648	615	459	488	430
от 6 до 9 месяцев	473	390	285	292	303
более 9 месяцев	10	8	9	21	9
В процентах к итогу					
Всего	100	100	100	100	100
в том числе с продолжительностью безработицы:					
до 1 месяца	15,3	16,5	18,8	16,4	16,5
от 1 до 3 месяцев	29,9	33,1	32,3	34,7	29,1
от 3 до 6 месяцев	31,4	30,6	29,8	29,8	31,5
от 6 до 9 месяцев	22,9	19,4	18,5	17,8	22,2
более 9 месяцев	0,5	0,4	0,6	1,3	0,7

3.10. ДВИЖЕНИЕ ЧИСЛЕННОСТИ РАБОТНИКОВ ПО ОТРАСЛЯМ ЭКОНОМИКИ
(без субъектов малого предпринимательства)

	Принято работников в течение года, тысяч человек				
	2011	2012	2013	2014	2015
Всего работников (включая внешних совместителей)	23,7	28,5	28,3	24,4	20,8
в том числе:					
промышленность	6,0	6,2	5,8	4,3	2,7
сельское хозяйство	1,9	1,9	1,9	1,9	1,3
транспорт	0,8	1,4	1,1	1,9	1,2
связь	0,4	0,4	0,3	0,3	0,3
строительство	0,8	0,9	0,9	0,6	0,2
торговля и общественное питание	1,1	2,6	2,9	2,7	2,3
ЖКХ и непроизводственные виды бытового обслуживания населения	1,5	1,5	2,5	1,4	1,2
здравоохранение и социальное обеспечение, физкультура, отдых и туризм	2,7	2,7	3,2	2,8	2,3
образование	5,8	6,0	5,9	4,9	5,9
культура и искусство	0,8	0,9	0,8	0,9	0,7
банки, кредитование и страхование	0,5	0,7	0,5	0,4	0,4
органы управления	1,2	2,5	1,9	1,4	1,4
другие отрасли	0,3	0,8	0,5	0,8	0,9

Продолжение

	Выбыло работников в течение года, тысяч человек				
	2011	2012	2013	2014	2015
Всего работников (включая внешних совместителей)	25,9	29,5	28,9	25,8	24,5
в том числе:					
промышленность	7,4	6,8	7,0	5,5	4,4
сельское хозяйство	2,0	2,0	1,9	2,1	1,6
транспорт	1,1	1,3	1,4	1,5	1,3
связь	0,3	0,4	0,3	0,3	0,3
строительство	0,9	1,1	0,9	0,8	0,4
торговля и общественное питание	1,0	1,8	2,4	2,5	2,7
ЖКХ и непроизводственные виды бытового обслуживания населения	1,7	1,7	2,1	1,5	1,3
здравоохранение и социальное обеспечение, физкультура, отдых и туризм	2,9	3,0	3,3	2,3	2,4
образование	5,9	6,1	6,5	5,5	6,2
культура и искусство	0,7	0,9	0,7	0,9	0,7
банки, кредитование и страхование	0,5	0,6	0,4	0,4	0,5
органы управления	1,1	2,9	1,4	1,2	1,5
другие отрасли	0,3	0,8	0,5	0,7	1,0

ТРУДОВЫЕ РЕСУРСЫ И ЗАНЯТОСТЬ НАСЕЛЕНИЯ

Продолжение

	Соотношение между прибывшими и выбывшими, процентов				
	2011	2012	2013	2014	2015
Всего работников (включая внешних совместителей)	91,6	96,7	98,0	94,4	84,7
в том числе:					
промышленность	81,0	91,3	81,9	78,6	62,2
сельское хозяйство	94,7	92,8	101,4	92,8	80,0
транспорт	72,2	113,8	80,4	130,9	97,0
связь	102,6	91,8	97,9	103,5	80,3
строительство	86,1	77,6	100,3	69,7	39,3
торговля и общественное питание	108,5	141,6	120,3	108,0	83,1
ЖКХ и непроизводственные виды бытового обслуживания населения	91,0	90,5	118,0	90,1	89,0
здравоохранение и социальное обеспечение, физкультура, отдых и туризм	94,7	92,2	99,5	102,3	94,1
образование	97,8	97,8	91,5	88,6	94,7
культура и искусство	113,1	97,6	103,3	93,5	95,9
банки, кредитование и страхование	100,6	121,6	131,7	111,4	82,8
органы управления	106,8	85,9	135,8	112,0	95,8
другие отрасли	91,4	96,5	97,6	92,9	88,2

4. УРОВЕНЬ ЖИЗНИ НАСЕЛЕНИЯ И СОЦИАЛЬНАЯ СФЕРА

4.1. ДОХОДЫ НАСЕЛЕНИЯ

Раздел содержит данные об основных социально-экономических показателях уровня жизни населения: денежные доходы и расходы населения, их состав и использование, динамика реальных доходов населения, среднемесячная заработная плата, численность пенсионеров и средний размер пенсий, покупательная способность денежных доходов населения и другие.

Денежные доходы населения включают оплату труда всех категорий населения, пенсии, пособия, стипендии и другие социальные трансферты, поступления от продажи продуктов сельского хозяйства, доходы от собственности в виде процентов по вкладам, ценным бумагам, дивидендов, доходы лиц, занятых предпринимательской деятельностью, а также страховые возмещения, кредиты, доходы от продажи иностранной валюты и другие доходы.

Денежные расходы и сбережения населения включают расходы на покупку товаров и оплату услуг, обязательные платежи и разнообразные взносы (налоги и сборы, платежи по страхованию, взносы в общественные и кооперативные организации, возврат банковских кредитов, проценты за товарный кредит и др.), покупку иностранной валюты, а также накопление сбережений во вкладах и ценных бумагах.

Реальные денежные доходы – это денежные доходы текущего периода, скорректированные на индекс потребительских цен на товары и услуги.

Среднемесячная номинальная начисленная заработная плата работников определена путем деления начисленного фонда заработной платы на среднесписочную численность работников, принимаемую для расчета средней заработной платы и на количество месяцев в периоде. Пособия, получаемые из средств социального страхования, в фонд заработной платы и среднюю заработную плату не включаются.

4.1.1. ДЕНЕЖНЫЕ ДОХОДЫ И РАСХОДЫ НАСЕЛЕНИЯ¹⁾
(миллионов рублей)

	2011	2012	2013	2014	2015
Денежные доходы населения	10996,8	13257,1	15030,0	14611,1	11011,0
в том числе:					
оплата труда наемных работников	4006,9	4598,3	5180,2	5456,2	4770,0
доходы от предпринимательской деятельности	770,1	928,3	1013,8	963,5	698,3
социальные трансферты	2518,3	2787,8	3064,5	3235,5	2961,4
полученные проценты по вкладам и дивиденды по ценным бумагам	110,8	103,0	106,5	97,2	85,7
доходы от продажи иностранной валюты	3019,3	4285,9	5341,6	3980,8	2209,1
прирост (уменьшение) задолженности по кредитам	198,8	-32,4	322,0	206,3	-214,1
сальдо полученных и отосланных денег по почтовым (в т.ч. электронным) переводам	-3,1	-3,0	-1,7	0,1	-1,3
Справочно:					
деньги, полученные по переводам	6,4	7,0	6,9	6,3	4,4
деньги, отосланные по переводам	9,5	10,0	8,6	6,2	5,7
другие доходы	372,7	586,2	1,5	671,3	500,6
Денежные расходы и сбережения населения	10986,6	13268,3	15025,8	14616,0	11009,2
в том числе:					
покупка товаров и оплата услуг	7711,5	9140,4	10033,7	9793,6	7729,5
обязательные платежи и разнообразные взносы	626,3	829,8	922,5	989,1	884,0
сбережения во вкладах и ценных бумагах	70,3	328,7	159,3	-158,8	-217,3
расходы на приватизацию недвижимости	0,4	0,5	0,7	0,7	0,5
расходы на приобретение иностранной валюты	2575,1	2965,9	3907,9	3991,5	2611,3

¹⁾ По данным Приднестровского республиканского банка.

Продолжение

	2011	2012	2013	2014	2015
В процентах к итогу					
Денежные доходы населения	100	100	100	100	100
в том числе:					
оплата труда наемных работников	36,4	34,7	34,5	37,3	43,3
доходы от предпринимательской деятельности	7,0	7,0	6,8	6,6	6,3
социальные трансферты	22,9	21,0	20,4	22,1	26,9
полученные проценты по вкладам и дивиденды по ценным бумагам	1,0	0,8	0,7	0,7	0,8
доходы от продажи иностранной валюты	27,5	32,3	35,5	27,3	20,1
прирост (уменьшение) задолженности по кредитам	1,8	-	2,1	1,4	-
сальдо полученных и отосланных денег по почтовым (в т.ч. электронным) переводам	-	-	-	0,0	-
другие доходы	3,4	4,4	0,0	4,6	4,5
Денежные расходы и сбережения населения	100	100	100	100	100
в том числе:					
покупка товаров и оплата услуг	70,2	68,9	66,8	67,0	70,2
обязательные платежи и разнообразные взносы	5,7	6,3	6,1	6,8	8,0
сбережения во вкладах и ценных бумагах	0,6	2,5	1,1	-	-
расходы на приватизацию недвижимости	0,0	0,0	0,0	0,0	0,0
расходы на приобретение иностранной валюты	23,5	22,3	26,0	27,3	23,7

4.1.2. СРЕДНЕМЕСЯЧНАЯ НОМИНАЛЬНАЯ НАЧИСЛЕННАЯ ЗАРАБОТНАЯ ПЛАТА РАБОТНИКОВ ПО ОТРАСЛЯМ ЭКОНОМИКИ¹⁾

	2011	2012	2013	2014	2015
	Рублей				
Всего	2911	3336	3715	3947	3805
из нее:					
промышленность	3724	4406	4697	4959	4827
сельское хозяйство	2279	2518	2884	3101	2970
лесное хозяйство	1431	1786	2074	2012	1994
транспорт	3071	3395	4042	4274	4017
связь	4774	5642	6519	6851	6873
строительство	3302	3552	3936	4479	4285
торговля и общественное питание	3038	3286	3510	3672	3450
материально-техническое снабжение и сбыт	2220	2270	2555	2607	1690
информационно-вычислительное обслуживание	2237	2845	4245	5128	5079
операции с недвижимым имуществом	2684	2913	3287	3980	4036
общая коммерческая деятельность по обеспечению функционирования рынка	2965	3414	4178	4496	4318
геология и метеорология	1782	1946	2369	2488	2465
редакции и издательства	2772	3049	3312	3653	3632
жилищно-коммунальное хозяйство	2933	3311	3677	4048	3993
непроизводственные виды бытового обслуживания	2462	2531	2686	3041	2536
здравоохранение и социальное обеспечение	1898	2151	2518	2692	2610
образование	1928	2188	2478	2679	2654
культура и искусство	1789	2025	2335	2447	2438
физкультура, отдых и туризм	2829	3893	4735	4832	3316
наука и научное обслуживание	2798	2947	2713	2936	3769
банки, кредитование	6413	7257	8092	8435	7882
страхование	4618	5596	6339	5659	6074
управление	1812	2099	2494	2573	2735
органы государственной власти и управления	2606	3084	3828	3962	4170
общественные объединения	2838	2869	3319	3286	3320

¹⁾ Без силовых структур и таможенных органов.

	2011	2012	2013	2014	2015
Долларов США					
Всего	282	300	335	356	343
из нее:					
промышленность	360	396	423	447	435
сельское хозяйство	220	226	260	279	268
лесное хозяйство	138	160	187	181	180
транспорт	297	305	364	385	362
связь	462	507	587	617	619
строительство	319	319	355	404	386
торговля и общественное питание	294	295	316	331	311
материально-техническое снабжение и сбыт	215	204	230	235	152
информационно-вычислительное обслуживание	216	256	382	462	458
операции с недвижимым имуществом	260	262	296	359	364
общая коммерческая деятельность по обеспечению функционирования рынка	287	307	376	405	389
геология и метеорология	172	175	213	224	222
редакции и издательства	268	274	298	329	327
жилищно-коммунальное хозяйство	284	297	331	365	360
непроизводственные виды бытового обслуживания	238	227	242	274	228
здравоохранение и социальное обеспечение	184	193	227	243	235
образование	186	197	223	241	239
культура и искусство	173	182	210	220	220
физкультура, отдых и туризм	274	350	427	435	299
наука и научное обслуживание	271	265	244	265	340
банки, кредитование	620	652	729	760	710
страхование	447	503	571	510	547
управление	175	189	225	232	246
органы государственной власти и управления	252	277	345	357	376
общественные объединения	274	258	299	296	299

¹⁾ Без силовых структур и таможенных органов.

4.1.3. ЧИСЛЕННОСТЬ ПЕНСИОНЕРОВ

(на конец года; тысяч человек)

	2011	2012	2013	2014	2015
Всего пенсионеров	138,1	139,2	140,8	141,3	125,0
в том числе по центрам социального страхования и социальной защиты:					
Тираспольский	37,1	37,3	37,8	38,0	31,1
Бендерский	26,7	27,0	27,6	27,8	23,5
Рыбницкий	20,6	20,8	20,9	21,0	19,9
Дубоссарский	10,7	10,8	10,9	10,9	9,7
Слободзейский	23,8	24,0	24,2	24,3	22,5
Григориопольский	11,3	11,4	11,5	11,5	10,7
Каменский	7,9	7,9	7,9	7,8	7,6

**4.1.4. СРЕДНИЙ РАЗМЕР НАЗНАЧЕННЫХ МЕСЯЧНЫХ ПЕНСИЙ
ПО ВИДАМ ПЕНСИОННОГО ОБЕСПЕЧЕНИЯ**

(на конец года)

	2011	2012	2013	2014	2015
Средний размер назначенных месячных пенсий, руб.	1064	1221	1331	1350	1333
в том числе:					
по возрасту	1102	1267	1382	1401	1387
по инвалидности	1018	1156	1250	1259	1233
по случаю потери кормильца	1735	1157	1264	1293	1287
за выслугу лет	1047	1201	1295	1307	1301
социальные	500	576	620	629	627
Средний размер назначенных месячных пенсий, дол. США	103	110	120	122	120
в том числе:					
по возрасту	107	114	125	126	125
по инвалидности	98	104	113	113	111
по случаю потери кормильца	168	104	114	116	116
за выслугу лет	101	108	117	118	117
социальные	48	52	56	57	56

**4.1.5. СОЦИАЛЬНАЯ ПОМОЩЬ ОДИНОКИМ ПРЕСТАРЕЛЫМ
И НЕТРУДОСПОСОБНЫМ ГРАЖДАНАМ**

(на конец года)

	2011	2012	2013	2014	2015
Число отделений социальной помощи на дому, единиц	7	7	7	7	7
Численность социальных работников, человек	447	389	382	375	375
Численность обслуживаемых престарелых и инвалидов, человек	2284	2302	2334	2282	2261

**4.1.6. СРАВНИТЕЛЬНЫЕ ПОКАЗАТЕЛИ ВКЛАДОВ НАСЕЛЕНИЯ
В КОМЕРЧЕСКИЕ БАНКИ РЕСПУБЛИКИ**

(на конец года)

	2011	2012	2013	2014	2015
Сумма вкладов населения, тыс. руб.	1315525	1643904	1802803	1644271	1426811
Количество вкладов населения, ед.	88297	99428	104736	127529	162280
Средний размер вклада, руб.	14898,9	16533,6	17212,8	12893,3	8792,3

4.2. ОБРАЗОВАНИЕ И КУЛЬТУРА

Раздел содержит статистические данные, предоставленные Министерством просвещения ПМР о дошкольных образовательных организациях, общеобразовательных учреждениях, образовательных учреждениях начального, среднего и высшего профессионального образования, а также статистическую информацию о деятельности учреждений культуры и искусства.

Дошкольные образовательные организации – тип образовательных организаций, реализующих общеобразовательные программы дошкольного образования различной направленности, обеспечивающие воспитание, обучение, присмотр, уход и оздоровление детей в возрасте от 2 месяцев до 7 лет.

Общеобразовательные учреждения реализуют программы начального общего, основного общего, среднего (полного) общего образования. Общеобразовательное учреждение является основным звеном системы непрерывного образования.

Образовательные учреждения профессионального образования осуществляют подготовку работников квалифицированного труда (рабочих и служащих) по всем основным направлениям общественно-полезной деятельности.

Лицеи и колледжи учтены в числе учреждений начального и среднего профессионального образования.

ГОУ «Приднестровский государственный университет имени Т. Г. Шевченко», ГОУ «Приднестровский государственный институт искусств», Тираспольский филиал НОУ высшего профессионального образования «Московский институт предпринимательства и права», НОУ высшего послевузовского и профессионального образования «Тираспольский Межрегиональный университет» осуществляют подготовку специалистов начального, среднего и высшего профессионального образования.

В общую численность студентов и учащихся учреждений высшего, начального и среднего профессионального образования включены иностранные граждане, обучающиеся в республике.

Публичные библиотеки – универсальные по содержанию состава фондов библиотеки, предназначенные для обслуживания самого широкого контингента пользователей, отвечающие на общекультурные и общеобразовательные запросы.

Библиотечный фонд – организованное собрание документов, отдельные экземпляры нотных, картографических изданий, отдельные экземпляры аудиовизуальных и машиночитаемых документов.

Клубные учреждения ориентированы на культурные интересы определенных профессиональных, национальных, половозрастных и других социально-демографических категорий населения. К ним относятся культурно-просветительские учреждения, такие как клубы, дворцы и дома культуры и другие виды досуговых учреждений.

В показатели по **театрам** не включены данные по народным любительским театрам.

В числе **музеев** учитываются комплексные, исторические, художественные.

4.2.1. ДОШКОЛЬНЫЕ ОБРАЗОВАТЕЛЬНЫЕ ОРГАНИЗАЦИИ
(на конец года)

	2011	2012	2013	2014	2015
Число дошкольных организаций, единиц	158	158	155	156	157
Численность детей в дошкольных организациях, чел.	21889	22588	23310	22768	22189
Число мест в дошкольных организациях, единиц	26044	26300	26606	26665	27019
Приходится детей на 100 мест	84,0	85,9	87,6	85,4	82,1
Количество групп – всего, единиц	1123	1150	1197	1200	1218
из них:					
группы присмотра и оздоровления	1	-	-	-	-
численность детей в них, чел.	22	-	-	-	-
группы компенсирующего вида	160	149	154	138	138
численность детей в них, чел.	2243	2062	2090	1831	1777
из них для детей с нарушением:					
интеллекта	20	20	20	21	21
численность детей в них, чел.	198	210	212	218	208
зрения	15	15	16	15	14
численность детей в них, чел.	227	226	215	206	183
слуха	3	3	3	2	2
численность детей в них, чел.	25	24	21	13	12
речи	99	88	91	93	95
численность детей в них, чел.	1463	1277	1309	1352	1335
опорно-двигательного аппарата	6	6	7	4	4
численность детей в них, чел.	46	48	51	28	26
с туберкулезной интоксикацией ¹⁾	17	17	17	17	12
численность детей в них, чел.	284	277	282	263	192
Из общего числа групп:					
группы с 24 часовым пребыванием детей	31	32	28	21	16
численность детей в них, чел.	348	352	295	223	166

¹⁾ С 2014 года группы с туберкулезной интоксикацией включены в группы оздоровительной направленности.

**4.2.2. РАСПРЕДЕЛЕНИЕ ДЕТЕЙ В ДОШКОЛЬНЫХ
ОБРАЗОВАТЕЛЬНЫХ ОРГАНИЗАЦИЯХ ПО ВОЗРАСТУ**
(на конец года)

	2011	2012	2013	2014	2015
Численность детей в дошкольных организациях – всего, чел.	21889	22588	23310	22768	22189
в том числе:					
до 1,5 лет ¹⁾	108	166	142	492	561
от 1,5 лет до 3 лет ²⁾	4049	4177	4329	3701	3457
3 года и старше	17732	18245	18839	18575	18171
Численность детей, охваченных летними оздоровительными мероприятиями, чел.	18848	19728	19197	18331	18086

**4.2.3. РАСПРЕДЕЛЕНИЕ ДЕТЕЙ В ДОШКОЛЬНЫХ
ОБРАЗОВАТЕЛЬНЫХ ОРГАНИЗАЦИЯХ ПО ПОЛУ**
(на конец года)

	2011	2012	2013	2014	2015
Численность детей – всего, чел.	21889	22588	23310	22768	22189
в том числе:					
девочек	10548	10914	11236	10976	10666
мальчиков	11341	11674	12074	11792	11523

**4.2.4. РАСПРЕДЕЛЕНИЕ ДЕТЕЙ В ДОШКОЛЬНЫХ
ОБРАЗОВАТЕЛЬНЫХ ОРГАНИЗАЦИЯХ ПО ЯЗЫКУ ОБУЧЕНИЯ**
(на конец года)

	2011	2012	2013	2014	2015
Численность детей – всего, чел.	21889	22588	23310	22768	22189
в том числе обучающихся на языке:					
русском	19597	20382	21132	20824	20379
молдавском	2160	2095	2055	1848	1707
украинском	132	111	123	96	103

**4.2.5. РАСПРЕДЕЛЕНИЕ ПЕДАГОГИЧЕСКИХ РАБОТНИКОВ ДОШКОЛЬНЫХ
ОБРАЗОВАТЕЛЬНЫХ ОРГАНИЗАЦИЙ ПО УРОВНЮ ОБРАЗОВАНИЯ**
(на конец года)

	2011	2012	2013	2014	2015
Численность педагогических работников – всего, чел.	2847	2888	2928	3067	3142
из них имеющих образование:					
законченное высшее профессиональное	1489	1587	1626	1736	1851
среднее профессиональное	913	860	845	854	849
среднее (полное) общее	210	206	200	231	205
Приходится детей на одного педагогического работника	7,7	7,8	8,0	7,4	7,1

¹⁾ С 2014 г. – в возрасте до 2 лет.

²⁾ С 2014 г. – в возрасте от 2 лет до 3 лет.

4.2.6. ГОСУДАРСТВЕННЫЕ ДНЕВНЫЕ ОБЩЕОБРАЗОВАТЕЛЬНЫЕ УЧРЕЖДЕНИЯ
(на начало учебного года)

	2011/2012	2012/2013	2013/2014	2014/2015	2015/2016
Число дневных общеобразовательных учреждений, единиц	175	172	167	163	159
в том числе:					
начальных	5	3	3	2	1
основных	41	41	40	39	39
средних	120	119	115	113	110
из них:					
с углубленным изучением различных предметов	20	20	19	19	19
из них:					
гимназий	6	6	6	6	6
лицеев	6	6	6	6	7
учреждений для детей с недостатками умственного или физического развития	9	9	9	9	9
Численность учащихся в дневных общеобразовательных учреждениях, тыс. чел.	47,1	45,6	45,1	44,9	44,4
в том числе:					
начальных	0,6	0,2	0,2	0,2	0,0
основных	2,9	2,7	2,5	2,7	2,7
средних	42,6	41,7	41,4	41,0	40,7
из них:					
с углубленным изучением различных предметов	10,6	10,7	10,7	10,6	10,4
из них в:					
гимназиях	4,0	4,0	4,0	4,0	3,9
лицеях	2,4	2,3	2,4	2,2	2,9
учреждениях для детей с недостатками умственного и физического развития	1,0	1,0	1,0	1,0	1,0
Численность учащихся по классам (без учреждений для детей с недостатками умственного и физического развития), тыс. чел.	46,0	44,6	44,1	43,9	43,4
в том числе:					
1 – 4 классах	17,5	17,5	17,8	18,3	18,5
5 – 9 классах	22,5	21,6	21,2	20,7	20,5
10 – 11 классах	6,0	5,5	5,1	4,9	4,4
Численность учителей, тыс. чел.	5,2	5,0	4,9	4,6	4,6

4.2.7. РАСПРЕДЕЛЕНИЕ ГОСУДАРСТВЕННЫХ ДНЕВНЫХ ОБЩЕОБРАЗОВАТЕЛЬНЫХ УЧРЕЖДЕНИЙ И УЧАЩИХСЯ В НИХ ПО ЯЗЫКУ ОБУЧЕНИЯ¹⁾

(на начало учебного года)

	2011/2012	2012/2013	2013/2014	2014/2015	2015/2016
Число дневных общеобразовательных учреждений, единиц	166	163	158	154	150
в том числе с языком обучения:					
русским	115	114	110	110	108
молдавским	34	32	31	28	26
русским и молдавским	12	12	12	11	12
украинским	2	2	2	3	3
русским и украинским	3	3	3	2	1
в них учащихся – всего, тыс. чел.	46,1	44,6	44,1	43,9	43,4
в том числе обучающихся на языке:					
русском	37,6	36,5	35,9	36,6	35,6
молдавском	4,7	4,3	4,0	3,8	3,4
русском и молдавском	2,6	2,4	2,9	2,2	3,2
украинском	0,5	0,5	0,4	0,6	0,5
русском и украинском	0,7	0,9	0,9	0,7	0,7

4.2.8. СМЕННОСТЬ ЗАНЯТИЙ В ГОСУДАРСТВЕННЫХ ДНЕВНЫХ ОБЩЕОБРАЗОВАТЕЛЬНЫХ УЧРЕЖДЕНИЯХ¹⁾

(на начало учебного года)

	2011/2012	2012/2013	2013/2014	2014/2015	2015/2016
Число дневных общеобразовательных учреждений ведущих занятия, (единиц)					
в одну смену	159	156	152	147	144
в две смены	7	7	6	7	6
Численность учащихся, тыс. чел.:					
в первой смене	45,3	43,6	43,2	42,9	42,5
во второй смене	0,7	1,0	0,9	1,0	0,9
в % к общей численности учащихся:					
в первой смене	98,5	97,8	98,0	97,8	97,9
во второй смене	1,5	2,2	2,0	2,2	2,1

4.2.9. ОБЕСПЕЧЕННОСТЬ ГОСУДАРСТВЕННЫХ ДНЕВНЫХ ОБЩЕОБРАЗОВАТЕЛЬНЫХ УЧРЕЖДЕНИЙ КАБИНЕТАМИ ОСНОВ ИНФОРМАТИКИ И ВЫЧИСЛИТЕЛЬНОЙ ТЕХНИКИ¹⁾

(на начало учебного года)

	2011/2012	2012/2013	2013/2014	2014/2015	2015/2016
Число дневных общеобразовательных учреждений, имеющих кабинеты информатики, единиц	159	157	153	150	149
в % к общему числу дневных общеобразовательных учреждений	95,8	96,3	96,8	97,4	99,3
в них рабочих мест с ПК	1905	1928	1902	1904	1872

¹⁾ Без учреждений для детей с недостатками умственного и физического развития.

**4.2.10. ОРГАНИЗАЦИИ ДЛЯ ДЕТЕЙ-СИРОТ И ДЕТЕЙ,
ОСТАВШИХСЯ БЕЗ ПОПЕЧЕНИЯ РОДИТЕЛЕЙ**
(на конец года)

	2011	2012	2013	2014	2015
Общее число организаций для детей-сирот и детей, оставшихся без попечения родителей, единиц	14	14	14	14	14
в том числе:					
детский дом, единиц	2	2	2	2	2
численность детей в них, чел.	171	172	167	146	160
школа-интернат для детей-сирот и детей, оставшихся без попечения родителей, единиц	1	1	1	1	2
численность детей в них, чел.	229	222	198	170	321
комплекс (детский дом-школа-интернат), единиц	1	1	1	1	-
численность детей в них, чел.	247	224	210	188	-
общеобразовательная школа-интернат, единиц	9	9	9	9	9
численность детей в них, чел.	1481	1485	1442	1463	1365
дом ребенка	1	1	1	1	1
численность детей в них, чел.	62	89	81	73	61
Общая численность воспитанников в организациях для детей-сирот и детей, оставшихся без попечения родителей, чел.	2190	2192	2098	2040	1907
в том числе в возрасте:					
6 лет и младше	211	234	214	164	157
7–15 лет	1683	1652	1592	1534	1432
16 лет и старше	296	306	292	342	318
Из общей численности воспитанников, чел.:					
девочек	814	837	833	777	698
детей-сирот и детей, оставшихся без попечения родителей	780	795	775	713	690
Обучаются в учебных учреждениях, чел.	1931	1919	1854	1861	1738
Выбыло – всего, чел.	570	439	470	515	555
из них:					
в учреждения высшего и среднего профессионального образования	84	95	85	93	96
в учреждения начального профессионального образования	63	23	32	43	54
в специальные организации начального профессионального образования	30	29	38	38	21
на работу	62	51	18	60	25
в другие детские дома и школы-интернаты	37	66	45	59	66
под опеку	34	29	40	29	32
на усыновление	2	1	-	-	1
к родителям	61	53	70	81	78
в приемную семью	-	-	2	-	3
Число групп в организациях для детей-сирот и детей, оставшихся без попечения родителей, единиц	186	185	178	173	164
Число мест в группах, единиц	3239	3127	3066	3145	3145
Численность педагогических работников, чел.	580	536	459	500	447
Приходится детей на одного педагогического работника, чел.	3,8	4,1	4,6	4,1	4,3

4.2.11. ДЕТСКИЕ УЧРЕЖДЕНИЯ ДОПОЛНИТЕЛЬНОГО ОБРАЗОВАНИЯ
(на конец года)

	2011	2012	2013	2014	2015
Число учреждений, единиц					
Дома детско-юношеского творчества	8	9	9	9	9
Станции юных техников	3	3	-	-	-
Станции юных натуралистов	1	1	1	1	1
Станции юных туристов и самостоятельные туристские базы	5	5	4	4	4
Другие учреждения дополнительного образования	1	1	-	3	3
Детские школы искусств, музыкальные и художественные школы, студии	26	26	25	26	26
Детско-юношеские спортивные школы	27	27	27	27	27
Ими обслужено детей, тыс. чел.					
Дома детско-юношеского творчества	8,0	8,8	10,6	10,7	10,4
Станции юных техников	1,0	1,0	-	-	-
Станции юных натуралистов	1,4	1,4	1,4	1,1	1,0
Станции юных туристов и самостоятельные туристские базы	2,4	2,3	2,3	2,2	2,1
Другие учреждения дополнительного образования	0,5	1,2	-	1,7	1,0
Детские школы искусств, музыкальные и художественные школы, студии	6,6	6,8	7,2	7,2	7,3
Детско-юношеские спортивные школы	11,0	11,2	11,5	11,6	12,7

**4.2.12. ГОСУДАРСТВЕННЫЕ ОБРАЗОВАТЕЛЬНЫЕ УЧРЕЖДЕНИЯ
НАЧАЛЬНОГО И СРЕДНЕГО ПРОФЕССИОНАЛЬНОГО ОБРАЗОВАНИЯ**
(на начало учебного года)

	2011/2012	2012/2013	2013/2014	2014/2015	2015/2016
Число учреждений начального и среднего профессионального образования, единиц					
в них учащихся, чел.	21	20	19	18	17
из них женщины	9120	8910	8691	8320	7985
в % к общей численности	4782	4677	4543	4335	4256
в том числе обучающихся на отделениях:	52,4	52,5	52,3	52,1	53,3
дневных	8028	7808	7589	7294	7092
заочных	1092	1102	1080	1008	880
вечерних	-	-	22	18	13
Численность принятых в учреждения начального и среднего профессионального образования, чел.					
в том числе на отделения:	3066	2924	3095	2696	2599
дневные	2738	2582	2667	2463	2333
заочные	328	342	406	233	266
вечерние	-	-	22	-	-

**4.2.13. ГОСУДАРСТВЕННЫЕ ОБРАЗОВАТЕЛЬНЫЕ УЧРЕЖДЕНИЯ
ВЫСШЕГО ПРОФЕССИОНАЛЬНОГО ОБРАЗОВАНИЯ**

(на начало учебного года)

	2011/2012	2012/2013	2013/2014	2014/2015	2015/2016
Число учреждений высшего профессионального образования, единиц	4	4	4	4	4
в них студентов – всего, чел.	14290	13448	13112	12452	11415
из них женщины	6946	6627	6371	6049	5627
в % к общей численности,	48,6	49,3	48,6	48,6	49,3
в том числе получающих образование:					
высшее профессиональное	13205	12386	11919	11279	10259
среднее профессиональное	876	848	1001	976	954
начальное профессиональное	209	214	192	197	202
в том числе обучающихся на отделениях, чел.					
дневных	8465	7871	7604	7098	6586
заочных	5825	5577	5508	5354	4829
Численность принятых в учреждения высшего профессионального образования – всего, чел.	3303	2565	2597	2494	2247
в том числе по уровням образования:					
высшее профессиональное	2960	2241	2222	2123	1903
среднее профессиональное	268	256	295	294	267
начальное профессиональное	75	68	80	77	77
в том числе на отделения:					
дневные	2302	1768	1815	1773	1638
заочные	1001	797	782	721	609

4.2.14. ВЫПУСКНИКИ ВСЕХ ВИДОВ ОБУЧЕНИЯ

(человек)

	2011/2012	2012/2013	2013/2014	2014/2015	2015/2016
Выпущено учащихся общеобразовательными учреждениями – всего	3291	3356	2989	2661	2562
в том числе:					
дневными	3168	3203	2862	2579	2501
вечерними	123	153	127	82	61
Выпущено специалистов образовательными учреждениями начального профессионального образования – всего	658	598	529	489	210
в том числе отделениями:					
дневными	658	598	529	489	210
заочными	-	-	-	-	-
Выпущено специалистов образовательными учреждениями среднего профессионального образования – всего	1456	1635	1874	1781	1951
в том числе отделениями:					
дневными	1226	1379	1557	1537	1704
заочными	230	256	317	244	247
Выпущено специалистов образовательными учреждениями высшего профессионального образования – всего	2291	2265	2227	2092	2166
в том числе по уровням образования:					
высшее профессиональное	2041	2044	1982	1841	1923
среднее профессиональное	182	157	177	196	196
начальное профессиональное	68	64	68	55	47
в том числе отделениями:					
дневными	1402	1372	1332	1363	1332
заочными	889	893	895	729	834

4.2.15. ВЫПУСК СПЕЦИАЛИСТОВ ВЫСШЕЙ КВАЛИФИКАЦИИ ГОСУДАРСТВЕННЫМИ ОБРАЗОВАТЕЛЬНЫМИ УЧРЕЖДЕНИЯМИ ВЫСШЕГО ПРОФЕССИОНАЛЬНОГО ОБРАЗОВАНИЯ ПО ФАКУЛЬТЕТАМ

(человек)

	2011	2012	2013	2014	2015
Выпущено специалистов учреждениями высшего профессионального образования – всего	2041	2044	1982	1841	1923
в том числе:					
факультетами					
аграрно-технологическим	109	134	133	115	96
естественно-географическим	126	89	112	106	113
инженерно-техническим	410	413	393	392	451
инженерно-педагогическим	117	136	134	152	176
педагогическим	208	220	254	241	243
филологическим	168	166	141	119	148
физико-математическим	71	78	53	59	47
экономическим	189	181	176	155	123
отделением искусств	53	62	26	9	6
медицинским	31	51	54	54	47
физической культуры и спорта	91	105	87	84	80
юридическим институтом и институтом истории государства и права ¹⁾ – всего	468	409	419	355	393
в том числе по специальностям:					
история, социология, политология	212	173	106	101	111
юриспруденция	256	236	313	254	282

4.2.16. РАСПРЕДЕЛЕНИЕ СТУДЕНТОВ И УЧАЩИХСЯ ГОСУДАРСТВЕННЫХ ОБРАЗОВАТЕЛЬНЫХ УЧРЕЖДЕНИЙ ВЫСШЕГО, НАЧАЛЬНОГО И СРЕДНЕГО ПРОФЕССИОНАЛЬНОГО ОБРАЗОВАНИЯ ПО ЯЗЫКУ ОБУЧЕНИЯ

(на начало учебного года)

	2011/2012	2012/2013	2013/2014	2014/2015	2015/2016
Человек					
Учреждения высшего профессионального образования					
Численность студентов – всего	14290	13448	13112	12452	11415
в том числе обучающихся на языке:					
русском	13580	12940	12666	12072	11147
молдавском	635	441	396	334	132
украинском	75	67	50	46	136
в том числе по уровням образования:					
численность студентов, получающих высшее профессиональное образование – всего	13205	12386	11919	11279	10259
в том числе обучающихся на языке:					
русском	12524	11908	11508	10930	9991
молдавском	606	411	361	303	132
украинском	75	67	50	46	136
численность студентов, получающих среднее профессиональное образование – всего	876	848	1001	976	954
в том числе обучающихся на языке:					
русском	847	818	966	945	954
молдавском	29	30	35	31	-
украинском	-	-	-	-	-

¹⁾ С 2015 г. юридическим институтом, юридическим факультетом и факультетом общественных наук.

Продолжение

	2011/2012	2012/2013	2013/2014	2014/2015	2015/2016
численность студентов, получающих начальное профессиональное образование – всего	209	214	192	197	202
в том числе обучающихся на языке:					
русском	209	214	192	197	202
молдавском	-	-	-	-	-
украинском	-	-	-	-	-
Учреждения начального и среднего профессионального образования					
Численность учащихся – всего	9120	8910	8691	8320	7985
в том числе обучающихся на языке:					
русском	8719	8550	8478	8142	7814
молдавском	401	360	213	178	171
украинском	-	-	-	-	-
В процентах к итогу					
Учреждения высшего профессионального образования					
Численность студентов – всего	100	100	100	100	100
в том числе обучающихся на языке:					
русском	95,0	96,2	96,6	96,9	97,7
молдавском	4,5	3,3	3,0	2,7	1,1
украинском	0,5	0,5	0,4	0,4	1,2
в том числе по уровням образования:					
высшее профессиональное – всего	100	100	100	100	100
в том числе обучающихся на языке:					
русском	94,8	96,1	96,6	96,9	97,4
молдавском	4,6	3,3	3,0	2,7	1,3
украинском	0,6	0,6	0,4	0,4	1,3
среднее профессиональное – всего	100	100	100	100	100
в том числе обучающихся на языке:					
русском	96,7	96,5	96,5	96,8	100
молдавском	3,3	3,5	3,5	3,2	-
украинском	-	-	-	-	-
начальное профессиональное – всего	100	100	100	100	100
в том числе обучающихся на языке:					
русском	100	100	100	100	100
молдавском	-	-	-	-	-
украинском	-	-	-	-	-
Учреждения начального и среднего профессионального образования					
Численность учащихся – всего	100	100	100	100	100
в том числе обучающихся на языке:					
русском	95,6	96,0	97,5	97,9	97,9
молдавском	4,4	4,0	2,5	2,1	2,1
украинском	-	-	-	-	-

**4.2.17. ОБЕСПЕЧЕННОСТЬ СТУДЕНТОВ И УЧАЩИХСЯ ГОСУДАРСТВЕННЫХ
ОБРАЗОВАТЕЛЬНЫХ УЧРЕЖДЕНИЙ ВЫСШЕГО, НАЧАЛЬНОГО И СРЕДНЕГО
ПРОФЕССИОНАЛЬНОГО ОБРАЗОВАНИЯ ОБЩЕЖИТИЯМИ**

(на начало учебного года)

	2011/2012	2012/2013	2013/2014	2014/2015	2015/2016
Численность студентов учреждений высшего профессионального образования, проживающих в общежитиях, чел.	1084	1063	1111	1131	1058
в % к общей численности нуждающихся	100	98,6	96,4	90,8	96,8
Численность учащихся учреждений начального и среднего профессионального образования, проживающих в общежитиях, чел.	1532	1487	1561	1667	1617
в % к общей численности нуждающихся	99,0	98,7	97,3	98,6	98,8

**4.2.18. ЧИСЛЕННОСТЬ ПРЕПОДАВАТЕЛЕЙ ГОСУДАРСТВЕННЫХ
ОБРАЗОВАТЕЛЬНЫХ УЧРЕЖДЕНИЙ ВЫСШЕГО, НАЧАЛЬНОГО И СРЕДНЕГО
ПРОФЕССИОНАЛЬНОГО ОБРАЗОВАНИЯ¹⁾**

(на начало учебного года)

	2011/2012	2012/2013	2013/2014	2014/2015	2015/2016
Численность преподавателей учреждений высшего профессионального образования – всего, чел.	1043	1038	1017	1009	1005
из них в % к общей численности имеют ученую степень:					
доктор наук	2,1	2,4	2,6	2,6	1,7
кандидат наук	17,6	18,6	20,0	20,6	22,2
Численность преподавателей учреждений начального и среднего профессионального образования – всего, чел.	771	768	753	747	730
из них в % к общей численности имеют высшее образование	88,3	91,5	91,0	93,4	93,7

¹⁾ Без совместителей.

**4.2.19. НЕГОСУДАРСТВЕННЫЕ ОБРАЗОВАТЕЛЬНЫЕ УЧРЕЖДЕНИЯ
ВЫСШЕГО ПРОФЕССИОНАЛЬНОГО ОБРАЗОВАНИЯ**
(на начало учебного года)

	2011/2012	2012/2013	2013/2014	2014/2015	2015/2016
Число учреждений высшего профессионального образования, единиц	7	6	6	6	6
в них студентов – всего, чел.	5776	5500	5267	5140	4696
из них женщины	4133	3820	3717	3508	3186
в % к общей численности	71,6	69,5	70,6	68,2	67,8
в том числе получающих образование:					
высшее профессиональное	5416	5123	4872	4689	4273
среднее профессиональное	360	377	395	451	423
в том числе обучающихся на отделениях, чел.					
дневных	1723	1962	1952	1948	1709
заочных	4053	3538	3315	3192	2987
вечерних	-	-	-	-	-
Численность принятых в учреждения высшего профессионального образования – всего, чел.	1484	1508	1247	1163	871
в том числе по уровням образования:					
высшее профессиональное	1352	1363	1079	965	726
среднее профессиональное	132	145	168	198	145
в том числе на отделения:					
дневные	562	762	601	508	395
заочные	922	746	646	655	476
вечерние	-	-	-	-	-
Выпущено специалистов образовательными учреждениями высшего профессионального образования – всего,	1211	1284	1275	937	1240
в том числе по уровням образования:					
высшее профессиональное	1092	1194	1164	833	1135
среднее профессиональное	119	90	111	104	105
в том числе отделениями:					
дневными	340	311	347	227	446
заочными	871	973	928	710	794
вечерними	-	-	-	-	-

4.2.20. ПОКАЗАТЕЛИ РАБОТЫ ПУБЛИЧНЫХ БИБЛИОТЕК

(на конец года)

	2011	2012	2013	2014	2015
Число библиотек, единиц	139	139	138	132	123
Библиотечный фонд, тыс. экз.	2918,6	2905,2	2868,5	2859,6	2790,0
Всего читателей, тыс. чел.	167,3	154,2	150,9	149,1	123,5
из них в возрасте до 14 лет	68,3	64,2	63,3	62,1	52,3
Выдано читателям экземпляров, тыс. экз.	3241,2	2896,6	2764,0	2478,4	2179,8
Число единиц библиотечного фонда в среднем на 1 библиотеку, тыс. экз.	21,0	20,9	20,8	21,7	22,7
Число единиц библиотечного фонда на 1 читателя, шт.	17,4	18,8	19,0	19,2	22,6
Число выданных единиц библиотечного фонда в среднем на 1 читателя, шт.	19,4	18,8	18,3	16,6	17,6
Проведено публичных мероприятий, единиц	7086	7004	6223	5675	5128
Организовано книжных выставок, единиц	4417	4444	4243	4245	3999
Выдано библиографических справок, единиц	57719	54148	53206	48729	24388
Библиотечные работники, чел.	351	356	353	356	337

4.2.21. ТЕАТРЫ

(на конец года)

	2011	2012	2013	2014	2015
Всего театров (профессиональных), единиц	1	1	1	1	1
Число посещений театральных мероприятий, тыс. чел.	46,5	40,9	47,3	39,5	36,6

4.2.22. КЛУБНЫЕ УЧРЕЖДЕНИЯ

(на конец года)

	2011	2012	2013	2014	2015
Число клубных учреждений, единиц	129	130	125	127	121
Число мест в зрительных и лекционных залах, тыс. единиц	49,6	47,3	46,7	46,9	45,7
Городская местность					
Число клубных учреждений, единиц	32	32	29	28	28
Число мест в зрительных и лекционных залах, тыс. единиц	12,5	11,2	10,7	10,0	9,6
Сельская местность					
Число клубных учреждений, единиц	97	98	96	99	93
Число мест в зрительных и лекционных залах, тыс. единиц	37,1	36,2	36,0	36,9	36,1

4.2.23. МУЗЕИ

(на конец года)

	2011	2012	2013	2014	2015
Всего музеев (включая филиалы), единиц	40	41	40	40	41
в том числе:					
комплексные	8	9	9	9	9
исторические	27	27	27	27	28
художественные	5	5	4	4	4
Число предметов основного фонда, экз.	226355	231347	232547	237102	241661
из них экспонировалось в течение года	18621	19399	18689	21207	24385
Общее число посетителей, тыс. чел.	370,4	405,0	372,9	380,2	379,5
Число экскурсий, единиц	5083	6060	5692	6203	5706
Число лекций, единиц	604	655	604	632	595
Число выставок, единиц	239	231	206	266	224
Персонал музеев (штатных единиц)	235	238	231	246	216

4.3. ЗДРАВООХРАНЕНИЕ

В разделе приведены данные, предоставленные Министерством здравоохранения Приднестровской Молдавской Республики и Министерством по социальной защите и труду Приднестровской Молдавской Республики, о сети и деятельности учреждений здравоохранения и социальной защиты, медицинских кадрах, содержатся статистические материалы, характеризующие показатели общей заболеваемости населения и по отдельным болезням.

В общую численность врачей включаются все врачи с высшим медицинским образованием, занятые в лечебных, санитарных организациях, учреждениях социального обслуживания населения, в аппарате органов здравоохранения и др., а также стоматологи и зубные врачи со средним специальным образованием.

В общую численность среднего медицинского персонала включаются все лица со средним медицинским образованием (кроме стоматологов и зубных врачей), занятые в лечебных, санитарных организациях, учреждениях социального обслуживания населения, дошкольных учреждениях, школах, домах ребенка и др.

Больничные учреждения осуществляют медицинское обслуживание госпитализированных больных.

В больничных учреждениях учету подлежат сметные койки, обеспеченные финансированием по смете расходов учреждения здравоохранения.

В число амбулаторно-поликлинических учреждений включаются все медицинские учреждения, которые ведут амбулаторный прием (поликлиники, амбулатории, диспансеры, поликлинические отделения в составе больничных учреждений и др.).

Уровень заболеваемости определяется как отношение числа больных с впервые в жизни установленным диагнозом к среднегодовой численности населения.

Дом-интернат для престарелых и инвалидов (взрослых и детей) – медико-социальное учреждение, предназначенное для постоянного проживания престарелых и инвалидов, нуждающихся в уходе, бытовом и медицинском обслуживании.

Санатории и пансионаты с лечением – лечебно-профилактические организации, оснащенные койками и обеспечивающие больным за определенный промежуток времени реабилитационное лечение, главным образом на основе использования целебных свойств природных лечебных факторов (климата, минеральных вод, лечебных грязей и других).

Санатории – профилактории – лечебно-профилактические организации, оснащенные койками, действующими при организациях, обеспечивающие лечебно-оздоровительные мероприятия работникам без отрыва от производства, в свободное от работы время.

Лечебно-диагностические центры – лечебно-профилактические организации, обеспечивающие лечебно-оздоровительные мероприятия, главным образом на основе использования целебных свойств лечебных факторов (лечебных грязей, ванн, галокамер и других), а также обеспечивающие современные высокоэффективные методы диагностики ряда заболеваний на основе применения компьютерной, ультразвуковой, эндоскопической и другой техники.

4.3.1. ОСНОВНЫЕ ПОКАЗАТЕЛИ ЗДРАВООХРАНЕНИЯ

(на конец года)

	2011	2012	2013	2014	2015
Численность врачей всех специальностей, тыс. чел.	2,0	1,9	1,9	1,9	1,9
Численность среднего медицинского персонала, тыс. чел.	4,3	4,2	4,2	4,1	4,2
Число больничных учреждений, единиц	15	15	14	14	14
Число больничных коек, тыс. единиц	4,3	4,3	4,3	4,2	4,2
Число амбулаторно-поликлинических учреждений здравоохранения – всего, единиц	137	137	138	142	132
из них:					
число поликлиник	17	17	17	18	18
число сельских врачебных амбулаторий	37	37	38	38	38
число фельдшерских здравпунктов при лечебно-профилактических учреждениях	23	23	23	17	19
число фельдшерско-акушерских пунктов при лечебно-профилактических учреждениях	60	60	60	60	57
Число противотуберкулезных, онкологических, психоневрологических, наркологических и кожно-венерологических диспансеров и кабинетов, единиц	31	31	31	31	31
Число центров и отделений переливания крови, единиц	3	3	3	3	3
Число станций, отделений и пунктов скорой медицинской помощи, единиц	8	8	8	8	8
Дом ребенка, единиц	1	1	1	1	1
Число Центров гигиены и эпидемиологии, единиц	7	7	7	7	7
Число интернатов психохроников, единиц	3	3	3	3	3
в них мест:	660	660	660	660	660
Число государственных фармацевтических организаций (аптеки готовых форм, фармпункты, аптечные киоски, аптеки ЛПУ, аптечные склады, филиалы при СВА и ФАПах), единиц	36	42	62	69	84

4.3.2. ЧИСЛЕННОСТЬ ВРАЧЕЙ ПО ОТДЕЛЬНЫМ СПЕЦИАЛЬНОСТЯМ
(человек)

	2011	2012	2013	2014	2015
Всего врачей	1996	1926	1909	1893	1892
из них:					
терапевтического профиля	463	442	423	407	409
хирургического профиля	255	258	257	273	269
акушеров-гинекологов	148	146	135	124	124
педиатров	152	154	149	154	155
офтальмологов	36	36	34	32	28
отоларингологов	36	35	33	30	27
невропатологов	62	60	64	63	65
психиатров-наркологов	45	40	43	39	43
фтизиатров	25	27	26	25	24
дермато-венерологов	27	26	24	27	27
врачей санитарно- противоэпидемической группы	69	73	70	66	67
стоматологов и зубных врачей	191	192	181	184	187

**4.3.3. ЧИСЛЕННОСТЬ СРЕДНЕГО МЕДИЦИНСКОГО ПЕРСОНАЛА
ПО ОТДЕЛЬНЫМ СПЕЦИАЛЬНОСТЯМ**
(человек)

	2011	2012	2013	2014	2015
Всего среднего медицинского персонала	4332	4235	4167	4123	4160
из них:					
фельдшеров	155	151	145	145	161
акушеров	258	264	252	242	246
медицинских сестер	2606	2537	2499	2518	2512
работников Центров гигиены и эпидемиологии	179	167	165	158	157

4.3.4. ЧИСЛО БОЛЬНИЧНЫХ КОЕК ПО СПЕЦИАЛИЗАЦИИ

(единиц)

	2011	2012	2013	2014	2015
Всего	4300	4320	4280	4245	4245
из них:					
для детей	620	630	620	605	605
терапевтического профиля	980	955	877	874	884
хирургического профиля	848	846	830	820	820
онкологических	65	77	84	99	99
гинекологических и для абортов	215	215	222	220	220
фтизиатрических	265	265	265	265	265
инфекционных	240	260	275	280	280
офтальмологических	102	102	97	99	104
отоларингологических	135	135	130	133	128
дермато-венерологических	70	70	70	55	55
психиатрических	330	330	335	305	305
наркологических	55	55	65	69	69
неврологических	345	345	370	371	361
для беременных женщин и рожениц (в родильных домах и отделениях общих больниц)	375	375	375	375	375
педиатрических	275	275	270	265	265

4.3.5. ЗАБОЛЕВАЕМОСТЬ НАСЕЛЕНИЯ ПО ОСНОВНЫМ КЛАССАМ БОЛЕЗНЕЙ

(число случаев заболеваний по возрастным группам, единиц)

	2011			2012		
	Всего	в том числе		Всего	в том числе	
		взрослые и подростки	дети до 14 лет		взрослые и подростки	дети до 14 лет
Всего	318278	187130	131148	322698	194680	128018
из них:						
инфекционные заболевания	16821	9160	7661	17916	8917	8999
новообразования	3674	3508	166	4779	4580	199
болезни крови	1529	284	1245	1489	230	1259
эндокринные болезни	2505	1858	647	2533	1860	673
психические расстройства	3297	2895	402	2941	2513	428
болезни нервной системы	2930	2306	624	2387	2033	354
болезни системы кровообращения	7322	7185	137	7864	7725	139
болезни органов дыхания	159641	67382	92259	149045	60996	88049
болезни органов пищеварения	9447	5926	3521	9879	6204	3675
болезни кожи	24396	18903	5493	25426	19639	5787
болезни костно-суставной системы	11849	10016	1833	11773	10307	1466
болезни мочеполовой системы	20690	18651	2039	23336	21361	1975
врожденные пороки	689	283	406	823	324	499
травмы и отравления	29964	24371	5593	31936	27222	4714

УРОВЕНЬ ЖИЗНИ НАСЕЛЕНИЯ И СОЦИАЛЬНАЯ СФЕРА

Продолжение

	2013			2014			2015		
	Всего	в том числе		Всего	в том числе		Всего	в том числе	
		взрос- лые и под- ростки	дети до 14 лет		взрос- лые и под- ростки	дети до 14 лет		взрос- лые и под- ростки	дети до 14 лет
Всего	321617	196944	124673	292986	172227	120759	304256	178943	125313
из них:									
инфекционные заболевания	17192	9083	8109	16367	9487	6880	17313	9243	8070
новообразования	4198	4003	195	3615	3431	184	4436	4254	182
болезни крови	1377	196	1181	1214	224	990	1102	256	846
эндокринные болезни	3336	2711	625	2389	1997	392	2584	2172	412
психические расстройства	2442	2173	269	2261	2008	253	1907	1694	213
болезни нервной системы	2046	1748	298	2785	2397	388	2609	2251	358
болезни системы кровообращения	8191	8030	161	7301	7130	171	7610	7448	162
болезни органов дыхания	153204	64842	88362	143414	55569	87845	151093	59333	91760
болезни органов пищеварения	10256	6490	3766	8151	5205	2946	8194	4972	3222
болезни кожи	21867	16785	5082	22527	17144	5383	22451	17300	5151
болезни костно- суставной системы	10869	9453	1416	9622	8306	1316	9045	7635	1410
болезни мочеполовой системы	23297	21491	1806	18713	17065	1648	20483	18648	1835
врожденные пороки	771	342	429	651	165	486	727	257	470
травмы и отравления	30106	26066	4040	27667	23745	3922	27091	23086	4005

**4.3.6. ЗАБОЛЕВАЕМОСТЬ НАСЕЛЕНИЯ ОТДЕЛЬНЫМИ
ИНФЕКЦИОННЫМИ БОЛЕЗНЯМИ**
(единиц)

	Число случаев				
	2011	2012	2013	2014	2015
НАГ – инфекция	1	-	-	1	1
Другие сальмонеллезные инфекции	179	162	265	466	300
Острые кишечные инфекции	2802	3381	3257	3334	3486
Дизентерия бактериальная	51	98	131	35	41
Скарлатина	152	103	90	102	68
Коклюш	44	22	12	32	8
Менингококковая инфекция	2	2	3	3	1
Вирусные гепатиты	312	280	241	183	169
из них:					
острый (гепатит В, С, Д)	23	9	15	10	11
хронический (гепатит В, С, Д)	283	267	220	172	155
Первично выявленные носители вирусного гепатита	1671	1845	1797	2037	1771
Паротит эпидемический	23	11	5	2	4
Грипп и острые инфекции верхних дыхательных путей, тысяч	101,4	90,5	99,3	102,0	108,7
Туберкулез органов дыхания	607	602	538	510	477
СПИД	168	102	110	72	154
Носители вируса иммунодефицита человека (ВИЧ)	227	274	248	245	231

4.3.7. ОБСЛУЖИВАНИЕ НАСЕЛЕНИЯ СКОРОЙ МЕДИЦИНСКОЙ ПОМОЩЬЮ

	2011	2012	2013	2014	2015
Число станций (отделений) скорой помощи, единиц	8	8	8	8	8
Численность персонала, занятого на станциях скорой помощи – всего, чел.	553	560	586	566	568
из них:					
врачей	87	82	84	80	73
среднего медицинского персонала	191	200	211	215	209
Выполнено вызовов, тыс. единиц	144,3	148,6	148,9	147,1	144,9

4.3.8. ДОМА-ИНТЕРНАТЫ ДЛЯ ПРЕСТАРЕЛЫХ И ИНВАЛИДОВ

	2011	2012	2013	2014	2015
Число домов-интернатов, единиц	6	6	6	6	6
в них проживающих – всего, чел.	873	885	893	869	878
в том числе:					
престарелых и инвалидов-взрослых	803	837	853	821	826
инвалидов-детей	70	48	40	48	52

4.3.9. САНАТОРНО-КУРОРТНЫЕ И ОЗДОРОВИТЕЛЬНЫЕ ОРГАНИЗАЦИИ

	2013	2014	2015
Всего организаций, единиц	7	6	7
Численность обслуженных лиц – всего, чел.	62957	89312	87887
в том числе:			
по путевкам за счет средств:	5765	3814	3645
юридических лиц	2156	1020	956
физических лиц	3609	2794	2689
без путевок	57192	85498	84242
Из общей численности:			
граждане Приднестровской Молдавской Республики	60169	87598	86715
из них:			
взрослые и подростки	57131	79655	79393
дети до 14 лет	3038	7943	7322
женщины	42518	55005	55172
граждане других государств	2788	1714	1172

4.4. ЖИЛИЩНЫЕ УСЛОВИЯ НАСЕЛЕНИЯ

Раздел содержит данные о жилищном фонде, жилищных условиях населения и приватизации жилых помещений.

Жилищный фонд – совокупность всех жилых единиц (заселенных и незаселенных): жилых домов, жилых помещений независимо от форм собственности, включая специализированные дома (общежития, гостиницы-приюты, дома маневренного фонда, специальные дома для одиноких престарелых, дома – интернаты для инвалидов, ветеранов, другие), служебные жилые помещения, иные жилые помещения в других строениях, пригодные для проживания. **В жилищный фонд не входят** нежилые помещения в жилых домах, предназначенные для торговых, бытовых и иных нужд, места общего пользования (лестничные клетки, чердаки, подвалы, холлы и т.п.) в многоквартирных жилых домах; не зарегистрированные в установленном порядке жилые дома и строения; гостиницы, дома отдыха, пансионаты и т.п.

Учет жилищного фонда ведется по основным видам:

государственный жилищный фонд – фонд, находящийся в государственной собственности Приднестровской Молдавской Республики, в том числе ведомственный, находящийся в хозяйственном ведении государственных унитарных предприятий или в оперативном управлении казенных предприятий или государственных учреждений и организаций;

муниципальный жилищный фонд – фонд, находящийся в собственности административно-территориальных единиц (муниципальных образований), в том числе ведомственный, находящийся в хозяйственном ведении или оперативном управлении муниципальных унитарных предприятий, учреждений, организаций;

частный жилищный фонд

– фонд, находящийся в собственности физических лиц: индивидуальные жилые дома, приобретенные или приватизированные квартиры и дома, квартиры в домах жилищных и жилищно-строительных кооперативов с полностью выплаченным паевым взносом, в домах товариществ собственников жилья, квартиры и дома, приобретенные в собственность гражданами на иных основаниях, предусмотренных законодательством;

– фонд, находящийся в собственности юридических лиц (созданных в качестве частных собственников), построенный или приобретенный за счет их средств, в том числе за счет средств жилищных, жилищно-строительных кооперативов с не полностью выплаченным паевым взносом;

смешанный жилищный фонд – фонд, находящийся в общей совместной или общей долевой собственности различных субъектов частной, государственной, муниципальной собственности, собственности общественных объединений и иных форм собственности.

Общая площадь жилых помещений определяется как сумма площадей жилых и подсобных помещений (кухонь, прихожих, внутриквартирных коридоров и лестниц, ванных и душевых, санузлов, кладовых или хозяйственных встроенных шкафов) за исключением неотопливаемых балконов, лоджий, веранд, террас.

В общую площадь жилищного фонда включаются **служебные и специализированные** жилые помещения (жилые помещения в общежитиях, жилые помещения маневренного фонда, жилые помещения в домах системы социального обслуживания населения, жилые помещения фонда для временного поселения вынужденных переселенцев, а также фонда для временного поселения лиц, признанных беженцами, жилые помещения для социальной защиты отдельных категорий граждан).

Жилой площадью считается предназначенная и используемая для проживания площадь жилых комнат.

В жилую площадь **включается** площадь: жилых комнат (общих комнат и спален) в жилых квартирах, общежитиях и других строениях, приравненных к ним; комнат для отдыха и внеклассных занятий в общежитиях, детских домах, домах для инвалидов и престарелых, школах-интернатах и т.п., жилых комнат, временно пустующих по каким-либо причинам (ремонт, переоборудование).

В жилую площадь **не включается** площадь встроенных шкафов, кухонь, передних, ванн (душевых), туалетов, подсобных помещений, жилых квартир и комнат, предназначенных для жилья, но используемых для других целей (красные уголки, ЖЭК, ЖКК, ЖКО, ДЭЗ, домоуправления).

Квартира – жилое помещение, состоящее из одной или нескольких комнат и вспомогательных помещений (кухни, санузла, кладовых, коридоров, лестниц), расположенное в жилом или нежилом здании.

Благоустройство жилищного фонда – оборудование жилых помещений отдельными видами благоустройства: водопроводом, канализацией, отоплением, газом, горячим водоснабжением, ванными комнатами и т. п.

Приватизация жилищного фонда – приобретение в собственность занимаемых гражданами жилых помещений в домах государственного и муниципального жилищного фонда.

4.4.1. ЖИЛИЩНЫЙ ФОНД
(на конец года; тыс. кв. м общей площади)

	2011	2012	2013	2014	2015
Жилищный фонд – всего	12892	12887	12759	12676	12698
из него государственный	157	149	145	146	127
Городской жилищный фонд – всего	8505	8532	8409	8334	8355
из него государственный	119	111	107	104	88
Сельский жилищный фонд – всего	4387	4355	4350	4342	4343
из него государственный	38	38	38	42	39

4.4.2. СТРУКТУРА ЖИЛИЩНОГО ФОНДА
(в процентах к итогу)

	2011	2012	2013	2014	2015
Жилищный фонд – всего	100	100	100	100	100
из него государственный	1,2	1,2	1,1	1,1	1,0
Городской жилищный фонд – всего	100	100	100	100	100
из него государственный	1,4	1,3	1,3	1,2	1,1
Сельский жилищный фонд – всего	100	100	100	100	100
из него государственный	0,9	0,9	0,8	1,0	0,9

4.4.3. БЛАГОУСТРОЙСТВО ЖИЛИЩНОГО ФОНДА
(на конец года; в процентах)

	2011	2012	2013	2014	2015
Удельный вес жилой площади, оборудованной:					
водопроводом	71,8	72,1	72,3	72,3	72,7
канализацией	67,1	68,0	68,1	67,8	68,1
отоплением	75,5	75,9	76,3	76,0	76,4
газом	86,7	86,9	87,0	87,1	87,0
горячим водоснабжением	61,0	59,7	60,1	59,7	59,8
ваннами (душевыми)	63,0	62,4	63,1	63,0	63,3

ЖИЛИЩНЫЙ ФОНД

(на конец года; тыс. кв. м общей площади)

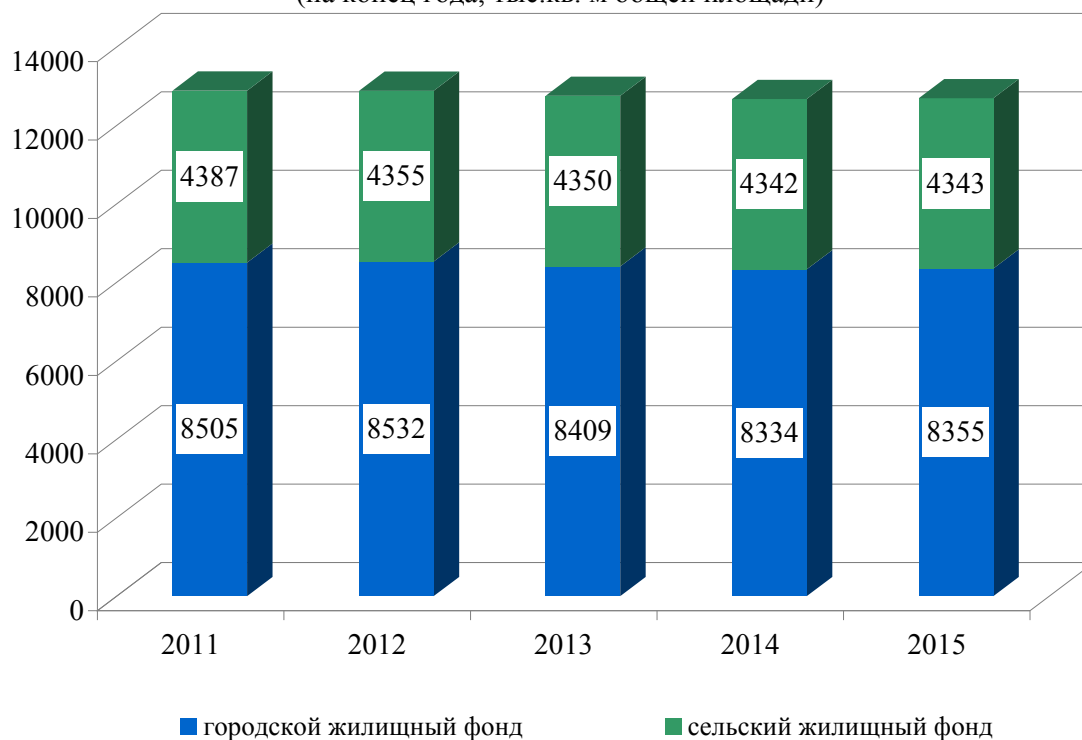

ПРИВАТИЗАЦИЯ ЖИЛЬЯ



4.4.4. ПРИВАТИЗАЦИЯ ЖИЛЬЯ

	2011	2012	2013	2014	2015
Число приватизированных жилых помещений, ед.	2244	1888	2350	1600	1226
Общая площадь приватизированных жилых помещений, тыс. м ²	100,6	82,5	107,3	72,1	56,5
Получено средств от приватизации, тыс. руб.	403,9	536,2	713,3	667,2	506,5
Стоимость приватизированных жилых помещений, тыс. руб.	18952,5	20694,9	42721,3	28783,7	21444,1

4.4.5. УЛУЧШЕНИЕ ЖИЛИЩНЫХ УСЛОВИЙ НАСЕЛЕНИЯ

	2011	2012	2013	2014	2015
Число семей (включая одиночек), состоящих на учете на получение жилья (на конец года)	6148	4282	4223	4032	4160
в том числе:					
в городской местности	6146	4280	4214	3916	4033
в сельской местности	2	2	9	116	127
Число семей (включая одиночек), улучшивших жилищные условия	123	54	47	102	88
из них в городской местности	123	54	47	101	84
В процентах от числа семей, состоявших на учете на получение жилья (на начало года)	2,0	0,9	1,1	2,4	2,2
из них в городской местности	2,0	0,9	1,1	2,4	2,1

4.4.6. ВОДОПРОВОДНЫЕ И КАНАЛИЗАЦИОННЫЕ СИСТЕМЫ

	2011	2012	2013	2014	2015
Установленная производственная мощность насосных станций, тыс. куб. м/сутки	406,6	409,5	408,7	384,3	375,4
Установленная производственная мощность очистных сооружений, тыс. куб. м/сутки	31,7	31,7	10,1	10,2	10,2
Установленная производственная мощность водопровода, тыс. куб. м/сутки	401,2	404,1	408,8	385,7	406,6
Поднято воды насосными станциями, тыс. куб. м	42188,0	42369,0	41719,2	38639,8	37098,1
Подано воды в распределительную сеть – всего, тыс. куб. м	42151,2	42377,8	41717,4	38688,3	37098,1
Пропущено воды через очистные сооружения, тыс. куб. м	2966,6	3303,3	2694,1	2009,2	1282,1
Отпущено воды всем потребителям, тыс. куб. м	29524,8	29971,8	27544,1	27163,0	26657,8
из них населению	23947,7	24119,8	22689,4	21673,0	21642,9
Работа канализаций: пропущено сточных вод – всего, тыс. куб. м	23898,1	23820,9	22566,8	20873,0	21086,8
из них от населения	17349,5	17168,3	15676,3	14762,6	15596,8
Пропущено сточных вод через очистные сооружения, тыс. куб. м	23592,3	23619,6	22260,1	20605,2	20961,9

4.4.7. ИСПОЛЬЗОВАНИЕ СЕТЕВОГО ГАЗА

	2011	2012	2013	2014	2015
Подано сетевого газа в сеть, млн. куб. м	615,4	625,1	603,3	593,6	569,7
Отпущено газа потребителям, млн. куб. м	601,7	611,1	590,3	582,6	561,5
в том числе населению	184,5	184,1	180,6	180,1	175,4
Количество газифицированных квартир (на конец года с начала газификации), ед.	199022	200415	201563	202486	203194

4.4.8. СНАБЖЕНИЕ ТЕПЛОЭНЕРГИЕЙ

	2011	2012	2013	2014	2015
Число источников теплоснабжения на конец года – всего, ед.	273	282	294	291	301
из них мощностью, Гкал/ч					
до 3	231	237	249	245	254
от 3 до 20	32	32	32	34	35
от 20 до 100	12	11	11	10	10
Суммарная мощность источников теплоснабжения на конец года – всего, Гкал/ч	1714,0	1735,7	1716,3	1688,0	1695,1
из них мощностью, Гкал/ч					
до 3	147,1	139,2	143,0	139,0	139,0
от 3 до 20	245,9	246,3	256,1	270,8	277,9
от 20 до 100	1321,0	1108,7	1075,7	1036,7	1036,7
Протяженность тепловых и паровых сетей в двухтрубном исчислении, км	678,6	675,3	676,6	673,8	672,9
Произведено тепловой энергии, тыс. Гкал	1697,5	1676,7	1696,3	1566,2	1582,0
Отпущено тепловой энергии – всего, тыс. Гкал	1633,9	1604,1	1579,3	1481,9	1451,1
в том числе населению	1143,3	1105,7	1087,7	1038,7	1028,8

4.4.9. ГОСТИНИЦЫ

	2011	2012	2013	2014	2015
Число гостиниц, единиц	19	20	19	22	22
Общая площадь на конец года, м ²	22922,1	23675,2	23587,7	24215,1	24213,6
Число всех номеров на конец года, ед.	406	474	466	495	494
из них:					
одноместных	77	78	77	83	81
двухместных	323	390	382	398	396
Доходы от эксплуатации, тыс. руб.	10404,8	14752,2	17325,9	12642,5	11029,6

4.4.10. ГОРОДСКИЕ ЗЕМЛИ И ЗЕЛЁНЫЕ НАСАЖДЕНИЯ

(на конец года)

	2011	2012	2013	2014	2015
Общая протяженность улиц, проездов, набережных, км	831,7	857,0	886,0	967,9	970,8
Протяженность освещенных частей улиц, проездов, набережных, км	609,5	615,4	558,7	628,3	652,1
Общая площадь городских земель в пределах городской черты, га	15676,0	15885,0	15347,0	15307,0	15273,0
Общая площадь зеленых насаждений в пределах городской черты, га	3147,6	3147,6	3140,6	3140,6	2629,4
из них парки	104,5	113,0	112,0	112,0	138,0

4.5. ЖИЛИЩНОЕ И СОЦИАЛЬНО-КУЛЬТУРНОЕ СТРОИТЕЛЬСТВО

Раздел содержит данные о вводе в действие объектов жилищно-гражданского назначения.

Общая площадь жилых домов определяется как сумма площадей жилых и подсобных помещений квартир, а также площадей лоджий, балконов, веранд, террас и холодных кладовых, подсчитываемых с соответствующими понижающими коэффициентами в домах квартирного и гостиничного типа, общежитиях постоянного типа и других строениях, предназначенных для проживания людей в домах для инвалидов и престарелых, спальных корпусах детских домов и школ-интернатов. К подсобным помещениям относятся кухни, передние, внутриквартирные коридоры, ванны или душевые, туалеты, кладовые или хозяйственные встроенные шкафы. В общежитиях к подсобным (вспомогательным) помещениям относятся, кроме вышеуказанных, помещения культурно-бытового назначения и медицинского обслуживания.

В общую площадь жилых домов не входит площадь вестибюлей, тамбуров, лестничных площадок, общих коридоров, а также площадь в жилых домах, предназначенная для встроенно-пристроенных нежилых помещений.

В данные об общем числе построенных квартир включены квартиры в жилых домах и общежитиях, построенных в городской и сельской местности организациями всех форм собственности (кроме субъектов малого предпринимательства), а также индивидуальными застройщиками.

4.5.1. ВВОД В ДЕЙСТВИЕ ЖИЛЫХ ДОМОВ

(без субъектов малого предпринимательства; тысяч квадратных метров общей площади жилья)

	2011	2012	2013	2014	2015
Всего построено	46,3	36,2	42,1	31,4	27,7
в том числе:					
в городской местности	34,3	27,5	31,1	22,1	19,5
в сельской местности	12,0	8,7	11,0	9,3	8,2
Из общего итога:					
организациями всех форм собственности	7,0	5,8	13,6	2,6	2,9
индивидуальными застройщиками	39,3	30,4	28,5	28,8	24,8

4.5.2. ЧИСЛО ПОСТРОЕННЫХ КВАРТИР И ИХ СРЕДНИЙ РАЗМЕР

(без субъектов малого предпринимательства)

	2011	2012	2013	2014	2015
Построено квартир, – всего, ед.	382	307	396	240	224
их средний размер, кв. м общей площади	121,2	117,9	106,3	130,9	123,7
Из общего итога:					
организациями всех форм собственности	111	85	182	45	49
их средний размер, кв. м общей площади	63,2	67,8	74,7	57,5	59,5
индивидуальными застройщиками	271	222	214	195	175
их средний размер, кв. м общей площади	144,9	137,1	133,1	147,8	141,7

**ИНДЕКСЫ ВВОДА В ДЕЙСТВИЕ
ОБЩЕЙ ПЛОЩАДИ ЖИЛЫХ ДОМОВ**
(в процентах к предыдущему году)

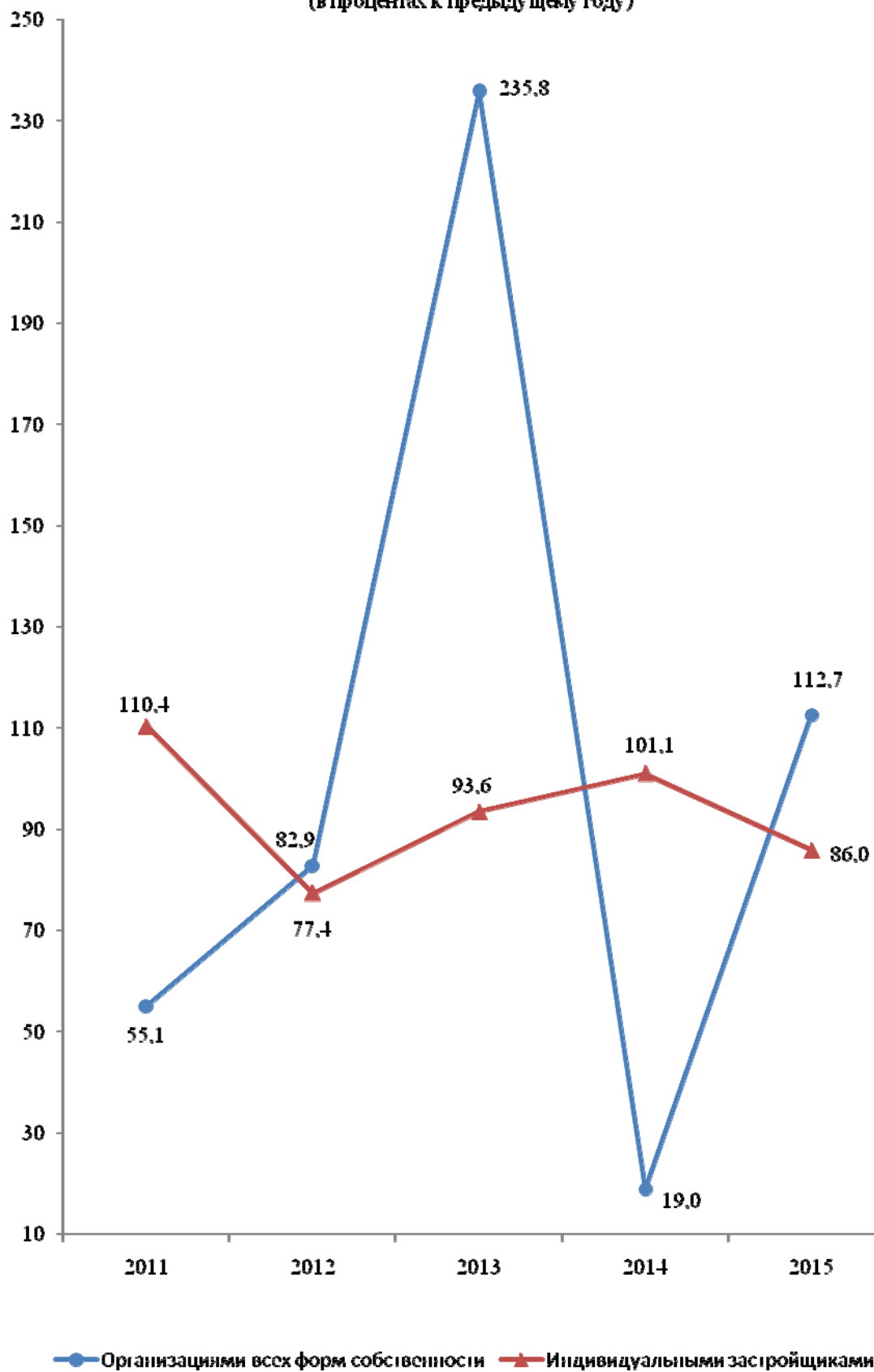

4.6. ПРЕСТУПНОСТЬ

В разделе содержатся данные, представленные Министерством внутренних дел Приднестровской Молдавской Республики и Министерством юстиции Приднестровской Молдавской Республики. Приведены сведения о состоянии преступности, в том числе по отдельным видам наиболее опасных и распространенных преступлений, информация о лицах, совершивших преступления, их характеристика по полу, возрасту, социальному положению, сведения о численности осужденных, их составе, распределении осужденных по основным мерам наказания.

Преступность – социально-правовое явление, включающее преступления, совершенные на конкретной территории в течение определенного периода времени и характеризующееся количественными и качественными показателями.

Преступление – виновно совершенное общественно опасное деяние, запрещенное Уголовным Кодексом под угрозой наказания.

Зарегистрированное преступление – выявленное и официально взятое на учет общественно опасное деяние, предусмотренное уголовным законодательством.

Лица, совершившие преступления – официально взятые на учет органами внутренних дел лица, на которых заведены уголовные дела.

Преступность несовершеннолетних – совокупность преступлений, совершенных подростками, которым ко времени совершения преступления исполнилось четырнадцать, но не исполнилось восемнадцати лет.

Осужденные – лица, в отношении которых судами вынесены обвинительные приговоры, вступившие в законную силу.

Лишение свободы, изоляция осужденного от общества путем направления его в колонию – поселение или помещение в исправительную колонию общего, строгого или особого режима либо в тюрьму. Лица, осужденные к лишению свободы, не достигшие к моменту вынесения судом приговора восемнадцатилетнего возраста, помещаются в воспитательные колонии общего или усиленного режима.

4.6.1. ЧИСЛО ЗАРЕГИСТРИРОВАННЫХ ПРЕСТУПЛЕНИЙ

	2011	2012	2013	2014	2015
Всего зарегистрировано преступлений, единиц	6853	5417	4897	4599	4520
из них:					
тяжкие	2286	1821	959	972	980
кражи	1328	1107	1264	1125	1193
грабеж и разбой	294	241	213	188	157
умышленное убийство и покушение	45	43	53	45	34
тяжкие телесные повреждения	75	64	52	77	50
изнасилование и покушение	26	27	21	13	15
преступления, связанные с незаконным оборотом наркотиков и других психотропных веществ	687	512	524	588	654
хулиганство	204	171	149	112	104
нарушение правил безопасности движения и эксплуатации транспортных средств	127	91	37	37	24
из них повлекшие смерть человека	29	13	14	24	14

4.6.2. СОСТАВ ЛИЦ, СОВЕРШИВШИХ ПРЕСТУПЛЕНИЯ
(человек)

	2011	2012	2013	2014	2015
Выявлено лиц, совершивших преступления – всего	4162	3848	3089	2852	3017
в том числе:					
по полу					
мужчины	3499	3227	2645	2434	2585
женщины	663	621	444	418	432
по возрасту на момент совершения преступления, лет					
14-15	107	113	119	95	130
16-17	219	220	167	131	132
18-30	2062	1642	1403	1214	1199
старше 30 лет	1774	1873	1400	1412	1556
по занятию на момент совершения преступления					
наемные работники	645	628	398	384	403
работники сельского хозяйства	17	48	16	19	33
частные предприниматели	120	170	62	67	81
учащиеся и студенты	178	168	124	101	113
безработные	2667	2404	2131	1993	2180
прочие лица	535	430	358	288	207

4.6.3. УДЕЛЬНЫЙ ВЕС НЕСОВЕРШЕННОЛЕТНИХ, СОВЕРШИВШИХ ПРЕСТУПЛЕНИЯ, К ОБЩЕМУ ЧИСЛУ ЛИЦ, СОВЕРШИВШИХ ПРЕСТУПЛЕНИЯ
(в процентах)

	2011	2012	2013	2014	2015
По всем видам преступлений	7,8	8,7	9,3	7,9	8,7
из них по отдельным видам преступлений:					
кража, мошенничество	23,4	23,5	26,7	32,4	23,1
грабеж, разбой, вымогательство	21,6	23,4	23,2	27,3	22,7
умышленное убийство и покушение	7,7	10,3	10,0	12,1	6,5
тяжкие телесные повреждения	8,0	7,1	-	-	-
изнасилование и покушение	17,2	11,1	-	-	25,0
преступления, связанные с незаконным оборотом наркотиков и других психотропных веществ	2,7	4,6	2,3	2,1	3,7
хулиганство	17,9	11,9	14,0	18,9	7,3

4.6.4. ОСНОВНЫЕ ПОКАЗАТЕЛИ, ХАРАКТЕРИЗУЮЩИЕ ЖЕНСКУЮ ПРЕСТУПНОСТЬ

	2011	2012	2013	2014	2015
Человек					
Выявлено женщин, совершивших преступления – всего	663	621	444	418	432
из них по отдельным видам преступлений:					
тяжкие	151	75	58	65	55
умышленное убийство и покушение	10	2	7	2	-
кражи	88	78	76	51	70
грабежи	15	15	11	8	8
мошенничество	17	13	25	15	15
преступления, связанные с незаконным оборотом наркотиков и других психотропных веществ	40	26	19	21	37
хулиганство	19	20	17	12	10
В процентах от общего количества лиц, совершивших преступления					
Выявлено женщин, совершивших преступления – всего	15,9	16,1	14,4	14,7	14,3
из них по отдельным видам преступлений:					
тяжкие	13,4	13,5	11,6	12,7	10,7
умышленное убийство и покушение	19,6	6,9	17,5	6,1	-
кражи	14,6	11,7	11,2	9,3	10,9
грабежи	9,6	9,9	10,4	7,5	7,0
мошенничество	24,6	28,3	43,9	27,3	21,7
преступления, связанные с незаконным оборотом наркотиков и других психотропных веществ	9,9	7,4	7,1	7,3	11,5
хулиганство	8,5	9,9	11,3	10,8	9,2

**4.6.5. ЧИСЛО ОСУЖДЕННЫХ ПО ПРИГОВОРАМ СУДОВ, ВСТУПИВШИМ
В ЗАКОННУЮ СИЛУ, ПО ОТДЕЛЬНЫМ ВИДАМ ПРЕСТУПЛЕНИЙ**

(человек)

	2011	2012	2013	2014	2015
Число осужденных – всего	2535	2219	2184	1983	1690
из них по отдельным видам преступлений:					
кражи, мошенничество	552	551	615	523	481
грабеж, разбой, вымогательство	277	252	247	186	153
умышленное причинение тяжкого и средней тяжести вреда здоровью, истязание	127	137	98	111	107
убийство	28	31	36	25	25
изнасилование	33	30	23	19	14
преступления, связанные с незаконным оборотом наркотических средств или психотропных веществ	417	328	278	279	289
хулиганство	141	137	119	82	61
преступления против безопасности движения и эксплуатации транспорта	46	48	35	31	23

**4.6.6. РАСПРЕДЕЛЕНИЕ ОСУЖДЕННЫХ
ПО ОСНОВНЫМ МЕРАМ НАКАЗАНИЯ, НАЗНАЧЕННЫМ СУДАМИ**

(в процентах)

	2011	2012	2013	2014	2015
Число осужденных – всего	100	100	100	100	100
в том числе:					
к лишению свободы на определенный срок	36,0	40,0	40,0	41,2	42,7
к исправительным работам	2,9	1,5	2,3	2,2	2,4
с назначением условного осуждения	52,7	48,6	44,2	41,2	40,0
к штрафу	4,7	5,8	7,5	8,0	5,8
к другим видам наказания	3,7	4,1	6,0	7,4	9,1
Из общего числа осужденных:					
освобождено от отбывания наказания по амнистии	4,5	1,6	0,1	0,2	11,4

5. ПРИРОДНЫЕ РЕСУРСЫ И ОКРУЖАЮЩАЯ СРЕДА

В разделе содержатся данные, предоставленные Министерством сельского хозяйства и природных ресурсов Приднестровской Молдавской Республики о воздействии хозяйственной и иной деятельности человека на окружающую среду и природные ресурсы. Приведены сведения об охране земельных, лесных, водных ресурсов, атмосферного воздуха, а также о государственных природных заповедниках.

Окружающая среда – среда обитания и деятельности человечества, окружающий человека природный и созданный им материальный мир.

Загрязнение окружающей среды – поступление в окружающую среду веществ и (или) энергии, свойства, местоположение или количество которых оказывают негативное воздействие на окружающую среду.

Земля – важнейший природный ресурс, главное средство производства в сельском и лесном хозяйствах, пространственный базис для размещения зданий, строений, сооружений и других объектов.

Все земли, независимо от их назначения составляют земельный фонд Приднестровской Молдавской Республики.

Лесной фонд – часть территории страны, занятая лесом, и земли, не покрытые лесной растительностью, но предназначенные для ее восстановления; лесные питомники и плантации; естественные редины; фонд лесовосстановления.

Лесовосстановление – проведение мероприятий по восстановлению лесов на вырубках, гарях, пустолях, прогалинах и иных бывших под лесом площадях. Лесовосстановление осуществляется путем естественного, искусственного или комбинированного восстановления лесов.

Искусственное лесовосстановление осуществляется путем посадки семян, саженцев, черенков или посева семян лесных растений.

Рубки леса главного пользования и лесовосстановительные рубки проводятся в спелых древостоях для заготовки древесины.

Рубки ухода и выборочно – санитарные рубки проводятся по мере роста и развития насаждений и заключаются в периодической вырубке части деревьев и кустарников, направленной на улучшение условий для дальнейшего выращивания оставляемой части насаждений.

Защита лесов от вредных организмов – комплекс мероприятий, направленных на предупреждение повреждения леса вредными организмами и уничтожение их очагов.

Защита лесов биологическим методом подразумевает обработку лесных насаждений и питомников путем использования хищных и паразитических насекомых, применение грибных, бактериальных и вирусных препаратов, уничтожающих вредные организмы, использование насекомоядных птиц, применение аттрактантов.

Особо охраняемые природные территории – участки земли, водной поверхности и воздушного пространства над ними, где располагаются природные комплексы и объекты, которые имеют особое природоохранное, научное, культурное, эстетическое, рекреационное и оздоровительное значение, для которых установлен режим особой охраны.

Государственные природные заповедники являются природоохранными, научно-исследовательскими и эколого-просветительскими учреждениями, имеющими целью сохранение и изучение естественного хода природных процессов и явлений, генетического фонда растительного и животного мира, отдельных видов и сообществ растений и животных, типичных и уникальных экологических систем.

Водные ресурсы – запасы поверхностных и подземных вод, находящихся в водных объектах, которые используются или могут быть использованы.

Забор воды из природных водных объектов для использования – объем изъятия водных ресурсов из поверхностных водоемов и подземных горизонтов с целью дальнейшего потребления воды. В этот показатель не включается объем пропуска воды через гидроузлы для производства электроэнергии, пропуска рыбы, поддержания судоходных глубин и др.

Использование свежей воды – водопотребление забранных из различных источников водных ресурсов для удовлетворения хозяйственных нужд. В него не включается оборотное водопотребление, а также повторное использование сточной и коллекторно-дренажной воды.

Использование воды на производственные нужды – объем водопотребления для технических (технологических) целей в обрабатывающих производствах, при производстве и распределении электроэнергии и воды, в транспорте, строительстве и других видах деятельности, включая объем свежей воды, поступающей на подпитку систем оборотного водоснабжения.

Использование воды на сельскохозяйственное водоснабжение включает объемы воды, поданной для вегетационных поливов, влагозарядки, нужд животноводства и ряда других целей, включая хозяйственно-питьевые нужды сельского населения. Объемы воды, подаваемой на хозяйственно-питьевые нужды сельского населения, учитываются только по централизованным водопроводам.

Использование воды на хозяйственно-питьевые нужды – объем водопотребления для удовлетворения всех бытовых и коммунальных нужд населения (в том числе работающих на предприятиях). В него включается вода, использованная на полив улиц и др.

Потери воды при транспортировке – потери воды от места забора до места потребления (использования) на испарение, фильтрацию, утечки и др. Сюда не включаются объемы воды, переданной для использования стороннему потребителю.

Количество воды в оборотном и повторном водоснабжении – объем экономии забора свежей воды за счет применения систем оборотного и повторного водоснабжения, включая использование сточной и коллекторно-дренажной воды. К оборотному использованию не относится расход воды в системах коммунального и производственного теплоснабжения.

Сброс сточных вод в поверхностные водоемы включает объемы нормативно-чистых, нормативно-очищенных и загрязненных стоков (производственных и коммунальных), сброшенных в поверхностные водоемы.

Выбросы в атмосферу загрязняющих веществ – поступление в атмосферный воздух загрязняющих веществ (оказывающих неблагоприятное воздействие на здоровье населения и окружающую природную среду) от стационарных и передвижных источников выбросов. Учитываются все загрязнители, поступающие в атмосферный воздух как после прохождения пылегазоочистных установок (в результате неполного улавливания и очистки) на организованных источниках загрязнения, так и без очистки от организованных и неорганизованных источников загрязнения. Учет выбросов загрязняющих атмосферу веществ ведется как по их агрегатному состоянию (твердые, газообразные и жидкие), так и по отдельным веществам (ингредиентам).

Стационарный источник загрязнения атмосферы – неподвижной технологический агрегат (установка, устройство, аппарат и т.п.), выделяющий в процессе эксплуатации загрязняющие атмосферу вещества. Сюда же относятся другие объекты (терриконы, резервуары и т.д.).

Очистка газов, загрязняющих атмосферный воздух – удаление загрязняющих веществ из состава газовой смеси, отходящей от источников загрязнения атмосферного воздуха, с помощью специальных устройств, установок и оборудования; сюда же включается обезвреживание, снижение токсичности, нейтрализация, дожиг и т.п. загрязняющих веществ в отходящих (образующихся) газах. Статистическим наблюдением в данном случае не охватываются технологические процессы, при которых улавливание (утилизация) образующихся веществ в соответствии с регламентом осуществляется для получения каких-либо видов сырья, полуфабрикатов или готовой продукции.

Количество уловленных (обезвреженных) загрязняющих атмосферу веществ включает все виды загрязнителей, уловленных (обезвреженных) на пылеулавливающих (газоочистных) установках из общего их объема, отходящего от стационарных источников.

Охрана окружающей среды – деятельность, направленная на сохранение и восстановление природной среды, рациональное использование и воспроизводство природных ресурсов, предотвращение негативного воздействия хозяйственной и иной деятельности на окружающую среду и ликвидацию ее последствий.

5.1. ЗЕМЕЛЬНЫЙ ФОНД
(на 1 января; тысяч гектаров)

	2012	2013	2014	2015	2016
Всего земель	359,2	367,1	367,1	367,1	367,1
в том числе:					
земли сельскохозяйственного назначения (в том числе, земли государственного резервного фонда)	256,0	263,7	263,7	264,2	262,4
земли населенных пунктов (городов, поселков и сельских населенных пунктов)	57,5	57,7	57,7	57,5	57,3
земли промышленности, транспорта, связи и иного специального назначения	7,9	7,9	7,9	7,6	7,3
земли особо охраняемых территорий и объектов	1,1	1,1	1,1	1,2	1,2
земли лесного фонда	27,6	27,6	27,6	27,6	29,6
земли водного фонда	9,0	9,0	9,0	9,0	9,3
земли государственного запаса	0,1	0,1	0,1	0,1	0,0

5.2. ПРОВЕДЕНИЕ ЛЕСОВОССТАНОВИТЕЛЬНЫХ РАБОТ

	2011	2012	2013	2014	2015
Посадка и посев леса, тыс. га	0,1	0,1	0,2	0,2	0,1
Рубки леса главного пользования и лесовосстановительные рубки					
площадь, тыс. га	0,03	-	0,07	0,06	0,08
объем, тыс. м ³	3,5	-	9,1	10,7	10,2
Рубки ухода и выборочно - санитарные рубки леса					
площадь, тыс. га	0,6	0,5	0,6	0,5	0,4
объем, тыс. м ³	6,8	7,6	11,2	9,2	7,2

5.3. ЛЕСОЗАЩИТНЫЕ МЕРОПРИЯТИЯ

	2011	2012	2013	2014	2015
Площадь очагов вредителей и болезней леса на конец года, га	1388	1359	1359	1359	-
Площадь защиты леса от вредителей и болезней биологическим методом, га	115	-	115	80	80

5.4. ЛЕСНЫЕ ПОЖАРЫ

	2011	2012	2013	2014	2015
Число лесных пожаров, случаев	13	16	4	14	26
из них по вине населения	8	11	-	14	23
Общая площадь, пройденная лесными пожарами, га	36,9	35,8	7,1	28,9	18,0

5.5. ОХОТНИЧЬЕ ХОЗЯЙСТВО

	2011	2012	2013	2014	2015
Площадь охотничьих угодий, тыс. га	300,3	300,3	300,3	300,3	300,3
Затраты на биотехнические мероприятия по сохранению и воспроизводству диких животных, тыс. руб.	352,0	212,1	117,0	153,2	163,0
Общие затраты на ведение охотничьего хозяйства, тыс. руб.	302,3	1088,3	292,5	190,2	163,0

5.6. ЗАПОВЕДНИКИ

	2011	2012	2013	2014	2015
Площадь охраняемых объектов природно-заповедного фонда ПМР, тыс. га	4,9	4,9	4,9	4,9	4,9
из нее площадь заповедника «Ягорлык»	1,0	1,0	1,0	1,0	1,0
Число охраняемых видов:					
редких и исчезающих растений	176	176	176	176	176
редких исчезающих животных	243	243	243	243	243
из них:					
птиц	72	72	72	72	72
рыб	22	22	22	22	22

**5.7. ИСПОЛЬЗОВАНИЕ ВОДЫ И СБРОС СТОЧНЫХ ВОД
В ПОВЕРХНОСТНЫЕ ВОДОЕМЫ**
(миллионов кубических метров)

	2011	2012	2013	2014	2015
Забор воды из природных водных объектов для использования	859,1	890,3	660,0	778,1	861,2
Использование свежей воды	844,2	874,1	642,4	763,4	848,2
из него:					
на производственные нужды	808,0	834,1	606,2	721,3	809,6
из них воды питьевого качества	11,1	13,0	12,2	12,2	9,8
на сельскохозяйственное водоснабжение	8,0	12,6	11,1	16,6	11,4
на хозяйственно-питьевые нужды	27,3	26,6	23,2	16,9	17,6
Потери воды при транспортировке	14,9	16,2	17,6	14,7	13,0
Количество воды в оборотном и повторном водоснабжении	117,8	83,4	50,1	92,6	269,4
Всего сброшено загрязненных сточных вод	0,3	0,3	1,4	1,5	2,2
из них в р. Днестр	0,3	0,3	1,4	1,5	2,2

**5.8. ОСНОВНЫЕ ПОКАЗАТЕЛИ, ХАРАКТЕРИЗУЮЩИЕ ВЫБРОСЫ
ЗАГРЯЗНЯЮЩИХ ВЕЩЕСТВ В АТМОСФЕРНЫЙ ВОЗДУХ
ОТ СТАЦИОНАРНЫХ ИСТОЧНИКОВ**

	2011	2012	2013	2014	2015
Выбросы загрязняющих веществ в атмосферный воздух, тыс. тонн	14,8	15,3	22,8	13,6	14,1
в том числе:					
твердые вещества	1,7	1,7	3,1	1,5	1,3
газообразные и жидкие вещества	13,1	13,6	19,7	12,1	12,8
из них:					
диоксид серы	1,3	0,5	7,7	0,2	0,2
оксид углерода	5,9	6,8	6,0	6,1	6,0
оксиды азота	5,1	5,1	4,6	4,2	5,2
Уловлено и обезврежено загрязняющих веществ, отходящих от стационарных источников, тыс. тонн	91,5	82,7	114,0	64,9	69,5
в процентах к общему количеству веществ, отходящих от стационарных источников	86,0	84,4	83,3	82,7	83,1
Использовано (утилизировано) загрязняющих веществ, уловленных установками очистки, тыс. тонн	85,5	73,8	106,2	54,6	61,9
в процентах к общему количеству уловленных (обезвреженных) загрязняющих веществ	93,4	89,0	93,2	84,2	89,0

**5.9. СТОИМОСТЬ ОСНОВНЫХ ПРОИЗВОДСТВЕННЫХ СРЕДСТВ
ДЛЯ ОХРАНЫ ОКРУЖАЮЩЕЙ СРЕДЫ**

(по среднегодовой балансовой стоимости; млн. рублей)

	2011	2012	2013	2014	2015
Всего	591,0	725,5	625,3	633,1	680,0
в том числе:					
на охрану и рациональное использование водных ресурсов	441,9	566,6	436,3	444,7	486,5
на охрану атмосферного воздуха	137,9	147,0	133,6	133,2	133,7
на охрану окружающей среды от отходов производства и потребления	11,2	11,9	55,4	55,2	59,8

6. ОБЩАЯ ХАРАКТЕРИСТИКА ОРГАНИЗАЦИЙ

В разделе приводятся данные об организациях Приднестровской Молдавской Республики из Единого государственного регистра предприятий и организаций, полученные на основе сведений о государственной регистрации, предоставляемых Министерством юстиции ПМР из Единого государственного реестра юридических лиц, а также с использованием сведений, поступивших в органы государственной статистики до введения в действие Закона Приднестровской Молдавской Республики «О государственной регистрации юридических лиц и индивидуальных предпринимателей» (от 11 июня 2007 г.), не перерегистрированных и не ликвидированных в установленном порядке.

Государственной собственностью в Приднестровской Молдавской Республике является имущество, принадлежащее на праве собственности Приднестровской Молдавской Республике.

Земля, недра, воды, леса, воздушное пространство и другие природные ресурсы находятся в исключительной собственности государства.

Имущество, принадлежащее на праве собственности городским и сельским поселениям, а также другим муниципальным образованиям, является **муниципальной собственностью**.

Имущество, находящееся в собственности двух или нескольких лиц, принадлежит им на праве **общей собственности**.

Частная собственность – это имущество, находящееся в собственности граждан и юридических лиц Приднестровской Молдавской Республики.

6.1. РАСПРЕДЕЛЕНИЕ ОРГАНИЗАЦИЙ ПО ФОРМАМ СОБСТВЕННОСТИ

(на конец года)

	2011	2012	2013	2014	2015
Число организаций, единиц					
Всего	9911	10199	10352	10490	10587
в том числе по формам собственности:					
государственная	417	410	461	454	459
муниципальная	783	782	749	729	724
общая собственность	621	608	597	597	596
собственность общественных организаций	1191	1222	1227	1232	1241
частная	6899	7177	7318	7478	7567
из неё:					
иностранная собственность	41	62	92	103	105
смешанная собственность с иностранным участием	226	222	221	228	218
смешанная собственность без иностранного вмешательства	111	121	124	119	123
В процентах к итогу					
Всего	100	100	100	100	100
в том числе по формам собственности:					
государственная	4,2	4,0	4,4	4,3	4,3
муниципальная	7,9	7,7	7,2	7,0	6,9
общая собственность	6,3	5,9	5,8	5,7	5,6
собственность общественных организаций	12,0	12,0	11,9	11,7	11,7
частная	69,6	70,4	70,7	71,3	71,5
из неё:					
иностранная собственность	0,4	0,6	0,9	1,0	1,0
смешанная собственность с иностранным участием	2,3	2,2	2,1	2,2	2,1
смешанная собственность без иностранного вмешательства	1,1	1,2	1,2	1,1	1,2

6.2. РАСПРЕДЕЛЕНИЕ ОРГАНИЗАЦИЙ ПО ОТРАСЛЯМ ЭКОНОМИКИ
(на 1 января 2016 г.)

	Число организаций		из них по формам собственности, единиц		
	единиц	в процентах к итогу	государственная	муниципальная	частная
Всего	10587	100	459	724	7567
в том числе организации с основным видом деятельности:					
промышленность	987	9,3	43	16	912
сельское хозяйство	654	6,2	26	11	462
лесное хозяйство	2	0,0	1	-	1
коллекторская деятельность	1	0,0	1	-	-
транспорт	202	1,9	11	10	179
связь	28	0,3	8	-	20
строительство	615	5,8	14	25	563
торговля и общепит	3679	34,8	16	15	3591
материально-техническое снабжение и сбыт	62	0,6	3	2	56
заготовки	12	0,1	2	2	7
информационно-вычислительное обслуживание	118	1,1	1	1	116
операции с недвижимым имуществом	311	2,9	5	4	296
общая коммерческая деятельность по обеспечению функционирования рынка	347	3,3	7	2	333
геология и разведка недр, геодезическая, гидрометеорологическая служба	12	0,1	3	-	9
прочие виды деятельности сферы материального производства	82	0,8	15	6	54
жилищно-коммунальное хозяйство	547	5,2	20	62	52
непроизводственные виды бытового обслуживания	163	1,5	-	8	150
здравоохранение и социальное обеспечение	142	1,3	56	6	74
образование	443	4,2	42	324	60
культура и искусство	168	1,6	10	73	81
физкультура, отдых и туризм	149	1,4	4	33	93
наука и научное обслуживание	39	0,4	3	1	33
финансы, кредит, страхование, пенсионное обеспечение	86	0,8	20	-	65
управление	295	2,8	142	119	30
общественные объединения	1443	13,6	6	4	330

6.3. КОЛИЧЕСТВО СУБЪЕКТОВ МАЛОГО ПРЕДПРИНИМАТЕЛЬСТВА

(на конец года; единиц)

	2011	2012	2013	2014	2015
Всего	4352	4664	4732	4762	4771
в том числе по отраслям экономики:					
промышленность	546	567	568	568	561
сельское хозяйство	243	359	353	367	368
транспорт	96	91	96	100	118
связь	10	12	12	12	13
строительство	318	336	359	359	357
торговля и общепит	2246	2256	2301	2294	2282
материально-техническое снабжение и сбыт	26	25	28	27	29
заготовки	8	8	3	6	4
информационно-вычислительное обслуживание	69	78	81	83	78
операции с недвижимым имуществом	186	211	217	247	270
общая коммерческая деятельность по обеспечению функционирования рынка	132	146	149	166	162
геология и разведка недр, геодезическая, гидрометеорологическая служба	4	5	5	7	8
редакции и издательства	12	18	19	18	18
жилищно-коммунальное хозяйство	51	106	95	83	87
непроизводственные виды бытового обслуживания	125	148	142	134	113
здравоохранение и социальное обеспечение	30	45	49	47	47
образование	41	39	36	36	40
культура и искусство	41	46	50	49	49
физкультура, отдых и туризм	71	59	64	66	62
наука и научное обслуживание	18	19	20	18	16
банковская деятельность	6	5	4	3	5
судебные власти, юридические учреждения	15	17	14	14	16
общественные объединения	36	38	34	27	34
прочие виды деятельности	22	30	33	31	34

6.4. КОЛИЧЕСТВО НЕКОММЕРЧЕСКИХ ОРГАНИЗАЦИЙ

(на конец года; единиц)

	2011	2012	2013	2014	2015
Всего	1137	1121	1222	1381	1428
в том числе по отраслям экономики:					
сельское хозяйство	84	90	92	97	100
транспорт	1	1	1	-	-
строительство	3	3	4	6	5
торговля и общепит	4	1	2	1	1
общая коммерческая деятельность по обеспечению функционирования рынка	9	9	11	13	15
редакции и издательства	2	2	3	4	3
жилищно-коммунальное хозяйство	335	336	341	367	381
здравоохранение и социальное обеспечение	2	2	3	3	3
образование	4	5	7	7	7
культура и искусство	4	2	3	8	9
физкультура, отдых и туризм	7	8	11	12	12
наука и научное обслуживание	3	2	1	2	2
банковская деятельность	5	3	4	6	6
судебные власти, юридические учреждения	4	3	6	6	6
общественные объединения	669	653	728	846	875
прочие виды деятельности	1	1	5	3	3

7. ВАЛОВОЙ ВНУТРЕННИЙ ПРОДУКТ

Валовой внутренний продукт (ВВП) – важнейший показатель системы национальных счетов, характеризующий конечный результат производственной деятельности экономических единиц-резидентов, который измеряется стоимостью товаров и услуг, произведенных этими единицами для конечного использования.

Исходя из системы национальных счетов, ВВП определяется производственным методом, методом конечного использования и методом доходов.

При расчете **производственным методом** ВВП исчисляется путем суммирования валовой добавленной стоимости всех производственных единиц-резидентов, сгруппированных по отраслям экономики.

Валовая добавленная стоимость – это разница между стоимостью произведенных товаров и оказанных услуг (выпуском) и стоимостью товаров и услуг, полностью потребленных в процессе производства (промежуточное потребление). Для расчета ВВП в рыночных ценах добавляются чистые (за вычетом субсидий) налоги на продукты и на импорт.

Производство товаров включает в себя такие отрасли, как промышленность, сельское хозяйство, строительство.

Производство услуг включает услуги транспорта, связи, торговли, материально-технического снабжения, жилищно-коммунального хозяйства, культуры, образования, здравоохранения и другие.

Чистые налоги на продукты и импорт. Налоги на продукты включают налоги, размер которых прямо зависит от стоимости произведенных товаров и оказанных услуг. Налоги на импорт – это налоги на внешнюю торговлю и внешнеэкономические операции. Термин "чистые" в данном случае означает, что налоги показаны за вычетом соответствующих субсидий. Субсидии – текущие некомпенсируемые выплаты из Государственного бюджета организациям при условии производства ими определенного вида товаров и услуг. К субсидиям на продукты относятся: трансферты на покрытие разницы в ценах и тарифах, трансферты на покрытие потерь от предоставления льгот по транспорту, средства, передаваемые бюджетам других уровней, оплата льгот по коммунальным услугам, трансферты на поддержку редакций, газет и журналов.

7.1. СЧЕТ ПРОИЗВОДСТВА

(миллионов рублей)

	2011	2012	2013	2014	2015
Ресурсы					
Выпуск товаров и услуг	19719,0	21831,5	21328,1	23950,3	20108,0
Налоги на продукты	119,2	171,8	223,8	190,9	144,2
Налоги на импорт	149,0	531,2	780,4	696,1	327,2
Субсидии на продукты (-)	284,6	369,7	299,5	311,6	187,6
Использование					
Промежуточное потребление	10099,7	11294,9	10391,5	12129,4	10738,5
Валовой внутренний продукт	9602,9	10869,9	11641,3	12396,3	9653,3

8. ПРОМЫШЛЕННОСТЬ

В разделе приводятся данные, характеризующие динамику объема промышленного производства в целом и по отдельным отраслям, его отраслевую структуру, производство важнейших видов промышленной продукции и потребительских товаров, численность промышленно – производственного персонала.

Объем промышленной продукции в целом и по отдельным ее отраслям определяется в стоимостном выражении как сумма данных об объеме промышленной продукции, работ и услуг промышленного характера, произведенных юридическими лицами и их обособленными подразделениями.

Продукция с длительным производственным циклом, прием и расчеты по которой в соответствии с заключенным договором производятся по отдельным этапам, в объем продукции включается так же поэтапно по стоимости законченных и принятых в установленном порядке этапов.

Объем продукции (работ, услуг) промышленного предприятия определяется по заводскому методу без стоимости внутризаводского оборота. Внутризаводским оборотом организации считается стоимость той части выработанных им готовых изделий и полуфабрикатов, которая используется внутри данной организации на собственные промышленно-производственные нужды. В отдельных отраслях промышленности допускается исключение.

Объем продукции (работ, услуг) определяется в текущих ценах организации без косвенных налогов (платежей из выручки).

Индексы общего объема промышленной продукции исчислены на основании данных об общем объеме продукции, работ и услуг промышленного характера в сопоставимых ценах. Оценка продукции в сопоставимых ценах производится непосредственно в организациях.

Отнесение организации к той или иной отрасли промышленности производится в соответствии с основной продукцией, вырабатываемой организацией.

Производство промышленной продукции в натуральном выражении приводится как с учетом продукции, потребленной внутри данной организации на производственные нужды так и без учета внутреннего потребления (товарный выпуск), включая продукцию, выработанную из давальческого сырья. Давальческое сырье – это сырье, принадлежащее заказчику и переданное на промышленную переработку другим организациям для производства из него продукции в соответствии с заключенными договорами.

Объем производства потребительских товаров в ценах соответствующих лет определяется в организациях исходя из их производства в натуральном выражении и текущих цен.

Индексы производства потребительских товаров исчислены к предыдущему году в сопоставимых ценах.

8.1. ОСНОВНЫЕ ПОКАЗАТЕЛИ РАБОТЫ ПРОМЫШЛЕННОСТИ

	2011	2012	2013	2014	2015
Объем промышленной продукции ¹⁾ , млн. руб.	9356,3	10083,4	8833,8	10721,7	9067,5
Индексы физического объема производства промышленной продукции ²⁾ , в процентах к предыдущему году	101,8	104,2	81,7	113,7	91,7
Среднегодовая численность промышленно-производственного персонала, тыс. чел.	25	25	25	24	21

8.2. ИНДЕКСЫ ОБЩЕГО ОБЪЕМА ПРОДУКЦИИ ПО ОТРАСЛЯМ ПРОМЫШЛЕННОСТИ²⁾
(в сопоставимых ценах; в процентах (разах) к предыдущему году)

	2011	2012	2013	2014	2015
Промышленность – всего	102,7	104,9	82,3	119,0	92,3
в том числе:					
электроэнергетика	97,4	103,0	74,0	121,2	115,7
черная металлургия	123,2	119,4	48,5	в 2,2 р.	81,9
химическая промышленность	103,8	108,3	116,9	98,8	64,1
машиностроение и металлообработка	98,7	100,9	90,1	86,2	89,9
из нее:					
электротехническая промышленность	103,7	96,7	80,1	79,3	90,3
лесная и деревообрабатывающая промышленность	129,3	96,8	198,8	139,8	49,3
промышленность строительных материалов	126,7	108,7	94,9	124,9	68,2
легкая промышленность	90,8	93,5	108,4	87,8	85,5
пищевая промышленность	102,7	107,2	120,1	77,7	78,6
мукомольно-крупяная и комбикормовая промышленность	99,4	75,8	127,3	107,5	88,4
полиграфическая промышленность	108,4	62,4	85,0	77,1	в 2,8 р.

¹⁾ С учетом субъектов малого предпринимательства, промышленных подразделений при непромышленных организациях.

²⁾ Без субъектов малого предпринимательства.

**8.3. ОТРАСЛЕВАЯ СТРУКТУРА ПРОИЗВОДСТВА
ПРОМЫШЛЕННОЙ ПРОДУКЦИИ¹⁾**

(в сопоставимых ценах; в процентах к итогу)

	2011	2012	2013	2014	2015
Промышленность – всего	100,0	100,0	100,0	100,0	100,0
в том числе:					
электроэнергетика	32,4	31,1	28,0	32,2	40,3
черная металлургия	22,5	25,3	14,9	27,2	24,1
химическая промышленность	1,8	2,0	2,8	2,0	1,4
машиностроение и металлообработка	7,0	6,8	7,5	4,4	4,3
из нее:					
электротехническая промышленность	4,0	3,6	3,6	2,1	2,0
лесная и деревообрабатывающая промышленность	0,1	0,2	0,4	0,3	0,1
промышленность строительных материалов	4,2	4,7	5,4	6,6	4,8
легкая промышленность	19,3	17,8	23,5	13,4	12,2
пищевая промышленность	10,8	10,9	15,8	12,2	10,8
мукомольно-крупяная и комбикормовая промышленность	1,3	0,9	1,4	1,5	1,5
полиграфическая промышленность	0,6	0,3	0,3	0,2	0,5

**8.4. СРЕДНЕГОДОВАЯ ЧИСЛЕННОСТЬ ПРОМЫШЛЕННО-ПРОИЗВОДСТВЕННОГО
ПЕРСОНАЛА ПО ОТРАСЛЯМ ПРОМЫШЛЕННОСТИ¹⁾**

(человек)

	2011	2012	2013	2014	2015
Промышленность – всего	25228	25142	24600	23547	21332
в том числе:					
электроэнергетика	5970	6077	6093	6084	6034
черная металлургия	3045	2980	2668	2462	2376
химическая промышленность	584	636	541	542	371
машиностроение и металлообработка	2790	2783	2593	2250	1675
из нее:					
электротехническая промышленность	1420	1281	1117	956	661
лесная и деревообрабатывающая промышленность	149	193	138	173	99
промышленность строительных материалов	1443	1539	1700	1763	1600
легкая промышленность	7358	6794	6473	6011	5371
пищевая промышленность	3080	3392	3686	3596	3172
мукомольно-крупяная и комбикормовая промышленность	479	465	477	472	446
полиграфическая промышленность	330	283	231	194	188

¹⁾ Без субъектов малого предпринимательства.

8.5. СРЕДНЕМЕСЯЧНАЯ НОМИНАЛЬНАЯ НАЧИСЛЕННАЯ ЗАРАБОТНАЯ ПЛАТА РАБОТНИКОВ ОРГАНИЗАЦИЙ ПО ОТРАСЛЯМ ПРОМЫШЛЕННОСТИ¹⁾

	2011	2012	2013	2014	2015
Рублей					
Промышленность – всего	3877	4569	4876	5139	4976
в том числе:					
электроэнергетика	4710	5328	5403	5665	5980
черная металлургия	4736	5697	5668	6980	6193
химическая промышленность	3077	3401	3898	4047	4087
машиностроение и металлообработка	3462	4008	4629	4837	4964
из нее:					
электротехническая промышленность	2999	3381	3977	4330	4295
лесная и деревообрабатывающая промышленность	2141	2568	2715	2818	2797
промышленность строительных материалов	4070	4716	4691	5241	4241
легкая промышленность	3156	3881	4495	4360	3931
пищевая промышленность	3677	4342	4632	4789	4480
мукомольно-крупяная и комбикормовая промышленность	3599	4530	5001	4742	4345
полиграфическая промышленность	3234	3292	3456	3702	4799
Долларов США					
Промышленность – всего	375	411	439	463	448
в том числе:					
электроэнергетика	456	479	487	510	539
черная металлургия	458	512	511	629	558
химическая промышленность	298	306	351	365	368
машиностроение и металлообработка	335	360	417	436	447
из нее:					
электротехническая промышленность	290	304	358	390	387
лесная и деревообрабатывающая промышленность	207	231	245	254	252
промышленность строительных материалов	394	424	423	472	382
легкая промышленность	305	349	405	393	354
пищевая промышленность	356	390	417	431	404
мукомольно-крупяная и комбикормовая промышленность	348	407	451	427	391
полиграфическая промышленность	313	296	311	334	432

¹⁾ Без субъектов малого предпринимательства.

8.6. ПРОИЗВОДСТВО ОСНОВНЫХ ВИДОВ ПРОМЫШЛЕННОЙ ПРОДУКЦИИ

(без субъектов малого предпринимательства)

	2011	2012	2013	2014	2015
Электроэнергетика					
Электроэнергия, млн. кВт/ч	4770	4869	3586	4387	5078
Теплоэнергия, тыс. Гкал	1655	1644	1626	1555	1515
Черная металлургия					
Сталь, тыс. т	321	317	190	345	430
Готовый прокат, тыс. т	302	360	173	389	319
Химическая промышленность					
Синтетические смолы и пластмассы, т	1657	1774	1842	1739	929
Машиностроение и металлообработка					
Машины литейные, шт.	23	11	17	31	2
Электромашинны крупные, шт.	681	488	566	605	519
Насосы центробежные, шт.	1218	1548	502	152	550
Электродвигатели взрывобезопасные, тыс. шт.	3	2	1	1	1
Кабельные изделия (по весу меди), тыс. т	2,3	1,8	1,5	1,0	0,7
Посуда эмалированная, т	13	61	40	-	-
Лесная и деревообрабатывающая промышленность					
Пиломатериалы, тыс. м ³	1,1	1,0	1,0	0,9	0,6
Мебель, млн. руб.	8,0	8,9	16,5	24,7	11,0
Промышленность строительных материалов					
Цемент, тыс. т	428	481	384	494	336
Известь строительная (товарный выпуск), тыс. т	7	7	5	8	8
Сборные конструкции и изделия из железобетона, тыс. м ³	10	11	12	9	7
Кирпич строительный, млн. шт. усл. кирп.	13	15	15	15	9

ПРОМЫШЛЕННОСТЬ

Продолжение

	2011	2012	2013	2014	2015
Легкая промышленность					
Ткани хлопчатобумажные (всего), млн. м ²	87,7	98,1	121,2	91,4	70,0
в том числе:					
товарный выпуск, млн. м ²	42,9	52,0	69,7	37,9	27,4
Трикотажные изделия, тыс. шт.	43	36	23	6	4
Хлопчатобумажная пряжа (всего), тыс. т	12,7	14,1	14,9	13,2	10,4
Обувь (всего), млн. пар	3,8	4,4	4,8	4,7	3,9
Пищевая промышленность					
Мясо и полуфабрикаты (включая субпродукты 1 кат.), тыс. т	0,7	0,6	1,0	1,0	1,2
Колбасные изделия, тыс. т	3,4	3,8	4,1	4,5	3,7
Масло животное, тыс. т	0,4	0,7	1,7	0,3	0,3
Цельномолочная продукция в пересчете на молоко, тыс. т	8,1	10,1	11,0	9,3	9,2
Сыры жирные, т	66	137	90	54	31
Масло растительное, тыс. т	0,1	3,4	11,6	3,6	0,0
Консервы – всего, млн. условных банок	7,3	3,8	13,5	16,1	4,2
в том числе:					
мясные	0,2	0,3	0,2	0,2	0,5
мясорастительные	0,0	0,2	0,0	0,1	0,0
плодоовощные	7,1	3,3	13,3	15,8	3,7
Хлеб и хлебобулочные изделия, тыс. т	33,0	33,4	33,0	31,8	29,8
Мука, тыс. т	35,4	26,5	36,0	36,2	29,9
Крупа, тыс. т	1,2	0,8	0,9	1,6	1,6
Безалкогольные напитки, тыс. дал	838	743	627	680	499
Воды минеральные, тыс. полулитров	13768	15272	10565	16218	14209
Пиво, тыс. дал	905	956	902	752	637
Водка и ликероводочные изделия, тыс. дал	369	494	442	383	382
Вина виноградные, тыс. дал	143	164	213	185	117
Коньяки, тыс. дал	313	323	317	249	155

8.7. ПРОИЗВОДСТВО ОСНОВНЫХ ВИДОВ ПРОМЫШЛЕННОЙ ПРОДУКЦИИ
(субъекты малого предпринимательства)

	2011	2012	2013	2014	2015
Электроэнергетика					
Теплоэнергия, тыс. Гкал	0,1	0,1	1,7	1,6	1,7
Черная металлургия					
Проволока стальная, т	1941,6	-	-	-	-
Сетка стальная, тыс. м ²	60,6	-	-	-	-
Химическая промышленность					
Трубы и детали трубопроводов из термопластов, км	708,3	548,0	824,7	313,6	207,8
Изделия из пластмасс, т	37,2	34,2	33,9	173,8	120,1
Пленки полимерные, т	99,5	30,7	77,1	335,7	290,7
Машиностроение и металлообработка					
Машины литейные, шт.	3	-	4	2	-
Лесная и деревообрабатывающая промышленность					
Пиломатериалы, м ³	63,5	250,6	317,2	305,9	152,6
Мебель, млн. руб.	14,1	10,7	10,6	7,7	5,8
Промышленность строительных материалов					
Товарный бетон, тыс. м ³	13,8	4,1	19,5	21,2	9,8
Смесь песчано-гравийная, тыс. м ³	166,9	231,7	146,4	153,7	155,6
Сборные конструкции и изделия из железобетона, тыс. м ³	10,0	7,2	6,8	10,3	8,6
Кирпич строительный, тыс. шт. усл. кирп.	28,7	22,9	13,3	13,5	1,7
Легкая промышленность					
Трикотажные изделия, тыс. шт.	24,6	49,4	39,5	44,9	45,6
Обувь, млн. пар	2,0	0,9	1,2	0,5	0,2
Пищевая промышленность					
Мясо (включая субпродукты 1 категории), т	12,9	776,7	939,1	1072,4	1318,9
Колбасные изделия, т	128,5	71,3	7,0	2,5	846,0
Масло растительное, т	389,4	343,2	315,0	316,5	312,7
Консервы – всего, тыс. условных банок	3027,1	307,1	714,4	518,0	258,6
из них:					
мясные	-	-	205,0	12,4	86,4
мясорастительные	-	-	85,4	19,0	-
плодоовощные, фруктовые, соки	3024,8	280,2	388,6	486,6	172,2
Хлебобулочные изделия, тыс. т	1,0	1,2	1,0	0,9	0,9
Мука, тыс. т	3,0	4,8	3,1	5,0	6,1
Крупа, т	502,7	740,5	620,5	308,7	162,1
Безалкогольные напитки, тыс. дал	124,3	393,7	329,7	238,5	259,6
Минеральная вода, тыс. полулитров	7260,1	8009,1	7871,0	1019,9	557,0
Пиво, тыс. дал	193,3	152,3	258,5	122,2	103,2
Водка и ликероводочные изделия, тыс. дал	9,0	6,3	56,2	37,9	24,2
Вина виноградные, тыс. дал	1,6	15,5	4,2	3,8	6,6
Крепкие алкогольные настойки и напитки, тыс. дал	0,3	0,5	0,9	0,8	4,6

8.8. ПРОИЗВОДСТВО ПОТРЕБИТЕЛЬСКИХ ТОВАРОВ¹⁾

(в текущих ценах; тыс. рублей)

	2011	2012	2013	2014	2015
Потребительские товары – всего	2832381	2745833	3129409	3128781	2548321
в том числе:					
продовольственные товары	698016	769298	964560	913540	734458
алкогольные напитки	384752	481324	569354	426846	343068
непродовольственные товары	1749613	1495211	1595495	1788395	1470795
из них:					
товары легкой промышленности	1661102	1397786	1495134	1684263	1364622

8.9. ИНДЕКСЫ ПРОИЗВОДСТВА ПОТРЕБИТЕЛЬСКИХ ТОВАРОВ¹⁾

(в сопоставимых ценах; в процентах к предыдущему году)

	2011	2012	2013	2014	2015
Потребительские товары – всего	94,7	97,2	109,1	85,9	81,9
в том числе:					
продовольственные товары	102,5	101,0	122,4	83,4	77,5
алкогольные напитки	112,4	112,1	106,4	78,1	87,1
непродовольственные товары	89,0	91,4	103,3	89,5	83,1
из них:					
товары легкой промышленности	89,0	91,9	103,8	89,2	82,3

8.10. ЭЛЕКТРОБАЛАНС

(миллионов кВт/час)

	2011	2012	2013	2014	2015
Произведено электроэнергии	4786,1	4884,8	3604,2	4416,7	5111,3
Получено из-за пределов республики	1,6	1,9	1,6	1,8	1,6
Потреблено электроэнергии	1763,0	1832,3	1643,8	1807,6	1770,4
в том числе:					
промышленностью	626,0	658,4	533,1	671,4	642,5
строительством	6,6	6,5	8,5	9,5	7,8
сельским хозяйством	15,7	19,9	19,8	26,2	19,7
транспортом	9,3	9,3	9,4	9,3	8,9
другими отраслями	932,8	966,5	913,5	924,4	930,7
потери в сети общего пользования	172,6	171,7	159,5	166,8	160,8
Отпущено электроэнергии за пределы республики	3023,1	3054,4	1962,0	2610,9	3342,5

¹⁾ Без субъектов малого предпринимательства.

9. СЕЛЬСКОЕ ХОЗЯЙСТВО

К организациям, осуществляющим сельскохозяйственное производство, относятся юридические лица, основным видом деятельности которых является сельскохозяйственное производство; обособленные подразделения других юридических лиц, занимающиеся сельскохозяйственным производством.

Крестьянское (фермерское) хозяйство – форма свободного предпринимательства, при котором граждане на основе пожизненно наследуемого владения (или арендованной ими) земли и имущества осуществляют производство, переработку и реализацию сельскохозяйственной продукции.

Хозяйства населения (приусадебное землепользование) – это форма сельскохозяйственного производства, осуществляемого личным трудом гражданина или членов его семьи в целях удовлетворения потребностей в продовольствии и иных нуждах.

Сельскохозяйственные угодья – земельные угодья, используемые для получения сельскохозяйственной продукции. В их состав входят пашня, залежные земли, многолетние насаждения, сенокосы и пастбища.

Пашня – это систематически обрабатываемые сельскохозяйственные угодья, используемые под посевы сельскохозяйственных культур, включая посевы многолетних трав, а так же чистые пары.

Сенокосы – земельные участки, используемые для сенокосения.

Пастбища – участки земли, занятые природными или сеянными травами, пригодные для выпаса скота и не используемые под сенокос.

Продукция сельского хозяйства представляет собой сумму продукции растениеводства и животноводства в стоимостной оценке по текущим ценам.

Продукция растениеводства включает стоимость сырых продуктов, полученных от урожая отчётного года – зерна, продукции технических культур, картофеля, овощей и бахчевых продовольственных культур, плодов и ягод, кормовых культур (кормовых корнеплодов, однолетних и многолетних сеяных трав, убранных на сено, зеленую массу и силос), семян и посадочного материала сельскохозяйственных культур и многолетних насаждений, а так же изменение стоимости незавершенного производства в растениеводстве (посадка и выращивание до плодоношения сельскохозяйственных культур и многолетних насаждений).

Продукция животноводства включает стоимость сырых продуктов, полученных в результате выращивания и хозяйственного использования животных и птицы (молока, шерсти, яиц и др.), стоимость продукции выращивания молодняка и скота на откорме за год, стоимость продукции пчеловодства, продукции рыборазведения и др.

Для исчисления **индекса физического объёма продукции сельского хозяйства** используется показатель её объёма в сопоставимых ценах. Индекс физического объёма продукции сельского хозяйства – относительный показатель, характеризующий изменение массы произведённых продуктов растениеводства и животноводства в сравниваемых периодах.

Валовой сбор сельскохозяйственных культур включает в себя объём собранной продукции, как с основных, так и с повторных и междурядных посевов.

Валовой сбор и урожайность зерновых и зернобобовых культур, подсолнечника, рапса и сои приведены в весе после доработки (очистки, сушки).

Продукция выращивания скота и птицы определяется как сумма живой массы приплода, прироста живой массы молодняка и прироста скота на откорме за вычетом павших животных.

Производство скота и птицы на убой – показатель, характеризующий использование скота и птицы для забоя на мясо. Общий объём производства скота и птицы на убой включает как переданный скот и птицу, подлежащий забою, так и забитый в хозяйствах.

Производство молока коровьего характеризуется фактически надоенным молоком, независимо от того, было ли оно реализовано или потреблено в хозяйстве на выпойку телят и поросят. Молоко, высосанное телятами при подсосном их содержании, в продукцию не включается и не учитывается при определении средних надоев от одной коровы.

Среднегодовой надой молока на одну корову приводится в расчёте на среднегодовое поголовье коров. В сельскохозяйственных организациях при определении удоя молока от одной коровы из общего поголовья коров, имеющих в хозяйстве, исключаются коровы, находящиеся на откорме, коровы мясного стада и выделенные для группового подсосного содержания телят.

Производство шерсти включает весь объём фактически настриженной овечьей шерсти, независимо от того, был ли он реализован или использован на внутривладельческие нужды. Шерсть, полученная с овчин при промышленной переработке их на кожу, в продукцию не включается. Вес шерсти показывается физический, полученный непосредственно после стрижки овец (т.е. вес невыттой шерсти).

Производство яиц включает их сбор за год от всех видов домашней птицы, в том числе яйца, пошедшие на воспроизводство птицы (инкубацию и др.).

СЕЛЬСКОЕ ХОЗЯЙСТВО

9.1. ПРОДУКЦИЯ СЕЛЬСКОГО ХОЗЯЙСТВА ПО КАТЕГОРИЯМ ХОЗЯЙСТВ

(в текущих ценах; миллион рублей)

	2011	2012	2013	2014	2015
Хозяйства всех категорий					
Продукция сельского хозяйства	1629,3	1517,6	2130,0	2242,3	2037,1
в том числе:					
растениеводства	1264,3	1078,3	1650,2	1714,6	1589,3
животноводства	365,0	439,3	479,8	527,7	447,8
Организации, осуществляющие сельскохозяйственное производство					
Продукция сельского хозяйства	979,7	898,1	1335,4	1232,8	1097,3
в том числе:					
растениеводства	858,0	768,0	1195,4	1069,4	939,7
животноводства	121,7	130,1	140,0	163,4	157,6
Хозяйства населения					
Продукция сельского хозяйства	552,4	551,5	638,9	842,8	778,6
в том числе:					
растениеводства	314,8	252,0	310,2	495,4	506,0
животноводства	237,6	299,5	328,7	347,4	272,6
Крестьянские (фермерские) хозяйства¹⁾					
Продукция сельского хозяйства	97,2	68,0	155,7	166,7	161,2
в том числе:					
растениеводства	91,5	58,3	144,6	149,8	143,6
животноводства	5,7	9,7	11,1	16,9	17,6

9.2. СТРУКТУРА ПРОДУКЦИИ СЕЛЬСКОГО ХОЗЯЙСТВА ПО КАТЕГОРИЯМ ХОЗЯЙСТВ

(в процентах к итогу)

	2011	2012	2013	2014	2015
Хозяйства всех категорий	100	100	100	100	100
в том числе:					
организации, осуществляющие сельскохозяйственное производство	60,1	59,2	62,7	55,0	53,9
хозяйства населения	33,9	36,3	30,0	37,6	38,2
крестьянские (фермерские) хозяйства ¹⁾	6,0	4,5	7,3	7,4	7,9

9.3. ИНДЕКСЫ ПРОИЗВОДСТВА ПРОДУКЦИИ СЕЛЬСКОГО ХОЗЯЙСТВА В ОРГАНИЗАЦИЯХ, ОСУЩЕСТВЛЯЮЩИХ СЕЛЬСКОХОЗЯЙСТВЕННОЕ ПРОИЗВОДСТВО

(в сопоставимых ценах; в процентах к предыдущему году)

	2011	2012	2013	2014	2015
Всего	119,0	68,9	185,0	98,5	93,0
в том числе:					
растениеводства	121,4	63,4	204,3	93,7	91,1
животноводства	104,1	111,4	100,0	141,3	106,2

¹⁾ С учетом производства продукции сельского хозяйства арендаторов.

СЕЛЬСКОЕ ХОЗЯЙСТВО

9.4. СЕЛЬСКОХОЗЯЙСТВЕННЫЕ УГОДЬЯ ПО ВИДАМ ИСПОЛЬЗОВАНИЯ¹⁾

(на 1 января; тысяч гектаров)

	2012	2013	2014	2015	2016
Сельскохозяйственные угодья	275,0	282,3	282,3	282,6	280,8
в том числе:					
пашня	230,3	237,8	238,5	237,8	237,8
многолетние насаждения	21,0	20,8	20,5	21,1	20,3
из них:					
сады	13,1	12,6	12,3	12,6	12,1
виноградники	6,5	6,8	6,8	7,1	6,9
пастбища и сенокосы	23,7	23,7	23,3	23,7	22,7
Орошаемые земли	91,4	91,4	91,4	68,1	69,2

9.5. ПРОИЗВОДСТВО ОСНОВНЫХ ВИДОВ СЕЛЬСКОХОЗЯЙСТВЕННОЙ ПРОДУКЦИИ

(в весе после доработки; тонн)

	2011	2012	2013	2014	2015
Организации, осуществляющие сельскохозяйственное производство					
Зерновые и зернобобовые культуры	263758	140776	396501	368966	334737
Подсолнечник	62669	39044	87728	69522	67739
Картофель	11836	8936	3901	6854	4590
Овощи открытого грунта	33289	25203	32413	32749	29023
Плоды и ягоды	5933	11790	11913	9082	8301
Виноград	18772	12637	23167	24669	23144
Скот и птица на убой (в живом весе)	2978	3517	3333	3596	4676
Молоко коровье	7323	7372	6481	7185	7009
Яйца куриные, тыс. шт.	13341	18282	23857	31787	26212
Крестьянские (фермерские) хозяйства²⁾					
Зерновые и зернобобовые культуры	32630	11965	53083	49648	45860
Подсолнечник	7398	3914	9998	10063	9792
Картофель	194	526	630	890	988
Овощи открытого грунта	1231	1195	2062	3734	2747
Плоды и ягоды	1390	1859	3280	3606	6307
Виноград	16	9	20	17	21
Скот и птица на убой (в живом весе)	206	298	141	266	373
Молоко коровье	219	240	648	914	1293
Яйца куриные, тыс. шт.	792	889	1008	1090	1925

¹⁾ По данным Министерства сельского хозяйства и природных ресурсов ПМР.

²⁾ С учетом производства продукции сельского хозяйства арендаторов.

9.6. ЦЕНЫ РЕАЛИЗАЦИИ ОСНОВНЫХ ВИДОВ ПРОДУКЦИИ

(в организациях, осуществляющих сельскохозяйственное производство; руб. за 1 ц)

	2011 ¹⁾	2012	2013	2014	2015
Зерновые и зернобобовые культуры	156,4	210,3	158,5	153,8	142,3
из них пшеница	166,7	213,9	164,8	158,3	144,6
Подсолнечник	372,4	486,4	365,8	349,1	353,6
Картофель	269,8	272,2	385,6	331,7	274,0
Овощи открытого грунта	185,3	248,3	221,4	280,4	212,3
Плоды и ягоды	247,1	229,1	265,3	333,0	298,3
Виноград	225,0	407,0	283,8	464,3	439,0
Скот и птица (в живом весе)	1746,3	2124,8	2359,4	2225,1	1931,4
в том числе:					
крупный рогатый скот	1760,9	1865,8	2146,9	1783,4	1457,8
свиньи	1986,1	2354,3	2377,2	2411,0	1919,3
овцы и козы	1694,3	1409,0	2476,6	2670,5	2391,8
птица	1510,1	2125,3	2418,3	2214,0	2051,2
прочие виды скота	2130,0	1823,9	1997,5	1192,8	1543,3
Молоко	501,6	551,8	592,8	586,6	457,0
Яйца пищевые, тыс. штук	1040,1	1001,6	1034,0	984,5	1088,8

**9.7. НАЛИЧИЕ ОСНОВНЫХ ВИДОВ ТЕХНИКИ
И ПОСТУПЛЕНИЕ ГОРЮЧЕ-СМАЗОЧНЫХ МАТЕРИАЛОВ**

(в организациях, осуществляющих сельскохозяйственное производство; на конец года)

	2011	2012	2013	2014	2015
Наличие основных видов техники, единиц					
тракторы	1408	1423	1399	1394	1384
плуги тракторные	426	417	396	379	392
культиваторы	681	702	715	732	745
сеялки	510	522	515	544	548
косилки тракторные	66	64	76	82	81
комбайны:					
зерноуборочные	230	237	219	222	223
кукурузоуборочные	16	18	17	15	16
картофелеуборочные	16	16	15	15	15
свеклоуборочные машины	15	15	14	11	11
жатки	118	112	108	92	89
дождевальные машины и установки	214	202	197	207	220
поливные машины и установки	45	44	80	55	60
разбрасыватели твердых минеральных удобрений	100	95	93	88	121
машины для внесения в почву твердых органических удобрений	35	35	34	29	27
машины для внесения в почву жидких органических удобрений	32	29	34	32	26
опрыскиватели и опыливатели тракторные	245	262	272	282	287
Поступление горюче-смазочных материалов, тонн					
дизельное топливо	10329	10272	11664	11385	10797
бензин	615	613	849	721	643
смазочные масла	210	206	204	213	200

¹⁾ Без учета субъектов малого предпринимательства.

СЕЛЬСКОЕ ХОЗЯЙСТВО

**9.8. ОБЕСПЕЧЕННОСТЬ ТРАКТОРАМИ, КОМБАЙНАМИ
И ЭНЕРГЕТИЧЕСКИМИ МОЩНОСТЯМИ**

(в организациях, осуществляющих сельскохозяйственное производство; на конец года)

	2011	2012	2013	2014	2015
Приходится тракторов на 1000 га пашни, единиц	8	8	8	8	7
Нагрузка пашни на один трактор, га	126	120	128	129	135
Приходится на 1000 га посевов (посадки) соответствующих культур, единиц комбайнов:					
зерноуборочных	3	3	3	3	3
кукурузоуборочных	1	1	1	1	1
картофелеуборочных	35	30	55	50	70
Приходится посевов (посадки) соответствующих культур, га: на один комбайн:					
зерноуборочный	287	290	359	356	362
кукурузоуборочный	946	1132	1127	1251	1174
картофелеуборочный	29	33	18	20	14
Энергетические мощности – всего, тыс. лошадиных сил	269,2	311,1	309,3	323,3	332,1
их них: тракторов	111,1	130,6	130,0	133,9	134,3
комбайнов	49,8	57,9	56,9	60,1	62,1
в расчете на 100 га посевной площади, лошадиных сил	179	198	186	195	201

**9.9. ВНЕСЕНИЕ УДОБРЕНИЙ ПОД ПОСЕВЫ
СЕЛЬСКОХОЗЯЙСТВЕННЫХ КУЛЬТУР И МНОГОЛЕТНИЕ НАСАЖДЕНИЯ**

(в организациях, осуществляющих сельскохозяйственное производство)

	2011 ¹⁾	2012	2013	2014	2015
Внесено минеральных удобрений (в пересчете на 100 процентов питательных веществ) – всего, тонн	7258	9222	10019	12105	12328
в том числе:					
азотных	5791	7153	8105	9064	8937
фосфорных	1135	1527	1322	2179	2607
калийных	332	542	592	862	784
В расчете на 1 га посева сельскохозяйственных культур, кг	54,4	58,3	58,9	71,9	73,8
из них:					
зерновых и зернобобовых культур	67,3	72,8	69,8	83,2	85,4
из них: пшеницы	84,4	86,2	78,7	86,0	97,1
ячменя	41,3	42,6	40,2	61,3	56,8
кукурузы на зерно	53,7	65,3	74,6	99,9	75,0
Подсолнечника	22,1	32,8	30,2	43,6	47,2
Рапса	84,7	132,1	82,8	106,2	149,9
Картофеля	304,6	202,4	314,6	341,7	359,6
овощей открытого грунта	181,8	162,3	152,9	163,2	179,0
В расчете на 1 га удобренной площади многолетних насаждений, кг	30,9	68,3	74,5	52,2	38,7
Внесено органических удобрений, тыс. т	2,3	2,9	1,1	5,7	5,0
В расчете на 1 га удобренной площади сельскохозяйственных культур, т	-	6,3	7,2	13,5	13,4
Удельный вес удобренной площади во всей посевной площади сельскохозяйственных культур, процентов					
минеральными удобрениями	71,8	73,4	74,6	81,8	80,9
органическими удобрениями	0,1	0,3	0,1	0,3	0,2

¹⁾ Без учета субъектов малого предпринимательства.

СЕЛЬСКОЕ ХОЗЯЙСТВО

9.10. ПОСЕВНЫЕ ПЛОЩАДИ СЕЛЬСКОХОЗЯЙСТВЕННЫХ КУЛЬТУР
(без хозяйств населения; гектаров)

	2011	2012	2013	2014	2015
Вся посевная площадь	177621	185133	192008	191482	191229
Зерновые и зернобобовые культуры	97558	107339	115317	114690	115663
в том числе:					
пшеница озимая	50413	56978	65661	66107	69865
рожь озимая	66	920	1322	100	41
ячмень озимый	14034	8288	12429	14736	12319
пшеница яровая	1004	1151	454	298	1567
ячмень яровой	10932	13132	10573	9396	7955
овес	218	88	286	301	156
кукуруза на зерно	18255	25102	22703	22508	22259
гречиха	195	346	226	167	155
зернобобовые	2315	941	826	608	1156
из них горох	1951	747	742	571	941
прочие	126	393	837	469	190
Технические культуры	64842	59053	63826	64202	64055
из них:					
подсолнечник	43904	49085	50643	51322	50342
рапс	12723	2065	9995	8730	4596
лён	6034	4949	1819	2215	4006
соя	2146	2838	1240	1619	1949
Картофель, овощи и бахчевые культуры	3770	3820	4191	4146	2313
в том числе:					
картофель	487	633	313	335	287
овощи открытого грунта	3013	2871	3586	3611	1769
из них высадки и семенники	148	77	61	202	62
бахчевые культуры	270	316	292	200	257
Кормовые культуры	11451	14921	8674	8444	9198
из них:					
кормовые корнеплоды	24	38	-	0,0	5
кукуруза на силос, сенаж					
и зеленый корм	4336	8468	2465	3042	3776
однолетние травы	1813	1165	1132	842	1287
многолетние травы	5272	5246	5056	4558	4128

9.11. ПОСЕВНЫЕ ПЛОЩАДИ СЕЛЬСКОХОЗЯЙСТВЕННЫХ КУЛЬТУР
(по категориям хозяйств; гектаров)

	2011	2012	2013	2014	2015
Организации, осуществляющие сельскохозяйственное производство					
Вся посевная площадь	151018	156578	167435	166829	166203
в том числе площадь под посевами:					
зерновых и зернобобовых культур	81487	89787	99168	99007	100024
технических культур	57730	51197	57884	57574	57150
картофеля, овощей и бахчевых культур	3358	3353	3708	3746	1918
кормовых культур	8443	12241	6675	6502	7111
Крестьянские (фермерские) хозяйства¹⁾					
Вся посевная площадь	26603	28555	24573	24653	25026
в том числе площадь под посевами:					
зерновых и зернобобовых культур	16071	17552	16149	15683	15639
технических культур	7112	7856	5942	6628	6905
картофеля, овощей и бахчевых культур	412	467	483	400	395
кормовых культур	3008	2680	1999	1942	2087

¹⁾ С учетом производства продукции сельского хозяйства арендаторов.

СЕЛЬСКОЕ ХОЗЯЙСТВО

9.12. ВАЛОВОЙ СБОР СЕЛЬСКОХОЗЯЙСТВЕННЫХ КУЛЬТУР

(в весе после доработки; тонн)

	2011	2012	2013	2014	2015
Всего (без хозяйств населения)					
Зерновые и зернобобовые культуры	296388	152741	449584	418614	380597
в том числе:					
пшеница озимая	161008	107093	255274	259157	258223
рожь озимая	231	2336	3795	275	93
ячмень озимый	32319	7733	36600	46013	38682
пшеница яровая	2304	1668	976	884	5149
ячмень яровой	19653	17543	20953	22690	18749
овес	278	97	494	521	271
кукуруза на зерно	78914	14753	127576	85856	56784
гречиха	211	228	511	200	208
зернобобовые	1286	965	1016	1615	1963
из них горох	1179	911	952	1566	1752
прочие	184	325	2389	1403	475
Подсолнечник	70067	42958	97726	79585	77531
Рапс	15181	2214	15876	21950	9449
Лён	5145	2552	2026	3054	2959
Соя	1839	675	2096	2074	1255
Картофель	12030	9462	4531	7744	5578
Овощи открытого грунта	34520	26398	34475	36483	31770
Бахчевые культуры	1055	1059	1748	1299	2178
Кормовые корнеплоды	243	2	-	4	27
Кукуруза на силос, сенаж и зеленый корм	44940	42567	42167	32319	29785
Крестьянские (фермерские) хозяйства¹⁾					
Зерновые и зернобобовые культуры	32630	11965	53083	49648	45860
в том числе:					
пшеница озимая	12388	5981	23263	23145	26791
рожь озимая	-	29	255	81	82
ячмень озимый	7056	1434	7360	7828	4939
пшеница яровая	86	0,0	358	457	973
ячмень яровой	5376	3317	5848	6360	4434
овес	33	9	162	100	172
кукуруза на зерно	7546	1139	15108	11280	8186
гречиха	2	4	-	-	-
зернобобовые	47	19	144	41	140
из них горох	47	19	124	33	108
прочие	96	33	585	356	143
Подсолнечник	7398	3914	9998	10063	9792
Рапс	104	-	630	1144	139
Лён	183	69	83	17	90
Соя	343	77	54	203	94
Картофель	194	526	630	890	988
Овощи открытого грунта	1231	1195	2062	3734	2747
Бахчевые культуры	399	455	957	989	1633
Кормовые корнеплоды	154	-	-	4	22
Кукуруза на силос, сенаж и зеленый корм	4229	1267	2243	1613	1986

¹⁾ С учетом производства продукции сельского хозяйства арендаторов.

ВАЛОВОЙ СБОР ОСНОВНЫХ СЕЛЬСКОХОЗЯЙСТВЕННЫХ КУЛЬТУР
(без хозяйств населения; тысяч тонн)

Зерновые и зернобобовые культуры

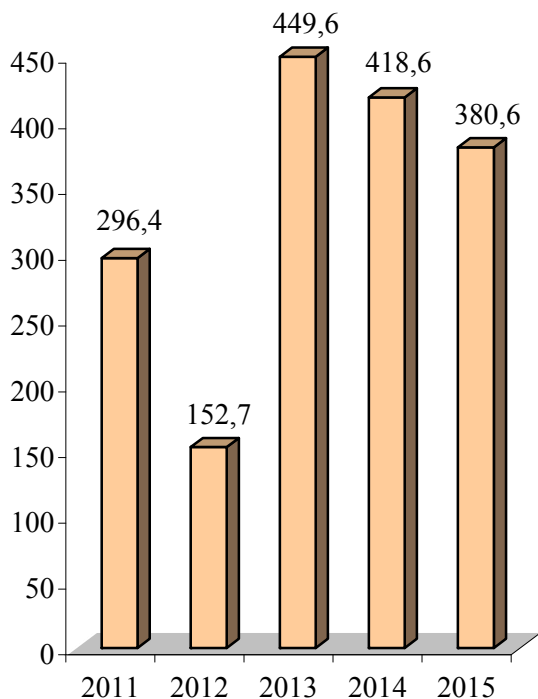

Подсолнечник

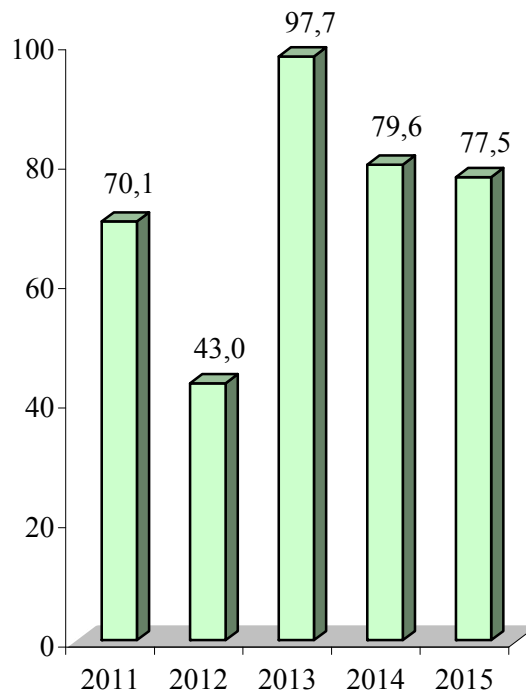

Картофель

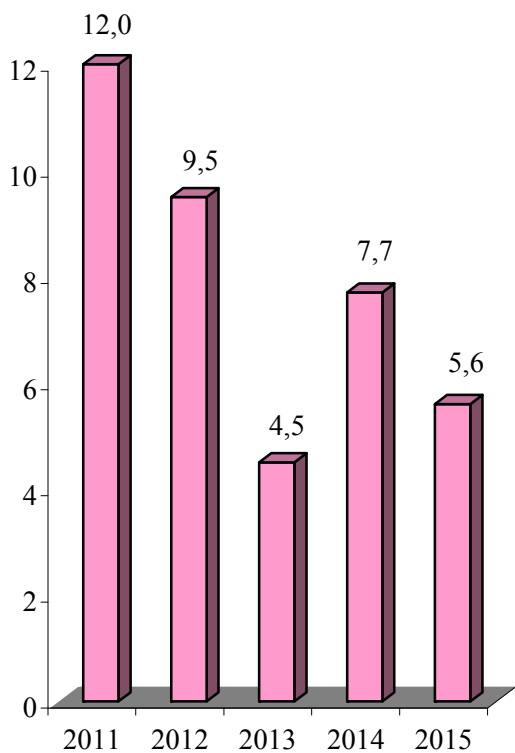

Овощи открытого грунта

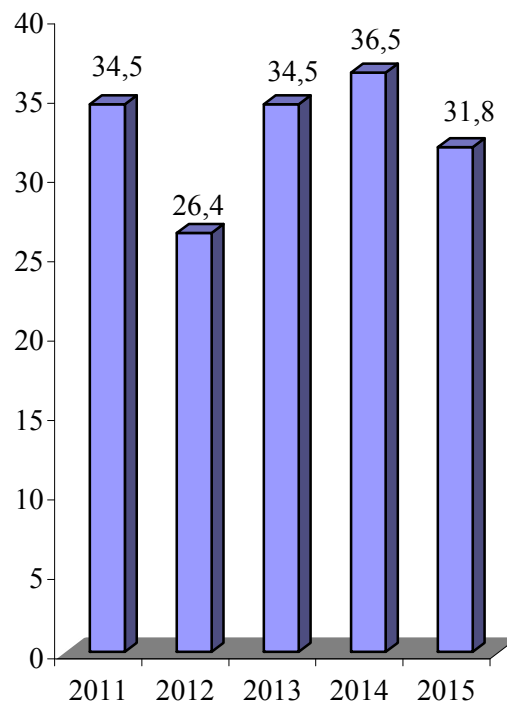

СЕЛЬСКОЕ ХОЗЯЙСТВО

9.13. УРОЖАЙНОСТЬ ОСНОВНЫХ СЕЛЬСКОХОЗЯЙСТВЕННЫХ КУЛЬТУР

(в весе после доработки; центнеров с одного гектара уборочной площади)

	2011	2012	2013	2014	2015
Всего (без хозяйств населения)					
Зерновые и зернобобовые культуры	30,9	17,1	39,7	36,8	33,2
в том числе:					
пшеница озимая	32,0	19,4	38,9	39,6	37,0
рожь озимая	35,0	25,4	28,9	27,5	22,7
ячмень озимый	23,2	11,6	29,4	31,2	31,4
пшеница яровая	23,0	15,7	21,9	29,6	32,9
ячмень яровой	18,2	14,8	21,0	24,2	23,6
овес	12,8	11,8	17,3	17,3	17,4
кукуруза на зерно	43,9	12,0	59,0	38,6	26,8
гречиха	12,8	3,1	17,7	11,4	12,0
зернобобовые	9,9	11,4	16,9	27,1	17,0
из них горох	10,3	12,2	16,8	27,4	18,6
прочие	14,6	15,5	31,6	29,9	25,0
Подсолнечник	16,1	9,9	19,4	15,5	15,7
Рапс	13,5	11,5	16,1	25,1	21,4
Лён	8,5	5,5	12,0	13,8	7,4
Соя	9,2	4,0	16,9	13,3	7,0
Картофель	247,0	155,7	159,9	231,0	194,2
Овощи открытого грунта	136,1	102,5	115,3	103,1	191,7
Бахчевые культуры	41,2	36,3	61,6	65,8	86,9
Кормовые корнеплоды	121,9	15,0	-	200,0	60,0
Кукуруза на силос, сенаж и зеленый корм	104,7	55,2	166,6	106,2	78,9
Крестьянские (фермерские) хозяйства¹⁾					
Зерновые и зернобобовые культуры	20,9	9,0	33,0	31,8	29,6
в том числе:					
пшеница озимая	23,8	10,2	33,4	34,4	33,0
рожь озимая	-	18,1	25,0	21,9	21,6
ячмень озимый	19,1	7,9	27,5	29,1	27,1
пшеница яровая	10,5	0,4	32,6	31,5	26,3
ячмень яровой	15,2	9,2	22,5	28,7	26,7
овес	12,1	7,7	18,8	20,0	18,4
кукуруза на зерно	25,9	6,3	45,1	31,3	25,3
гречиха	4,3	1,3	-	-	-
зернобобовые	9,6	4,5	21,5	12,7	11,2
из них горох	9,8	4,5	20,0	12,9	17,9
прочие	15,0	9,3	39,5	28,3	25,4
Подсолнечник	12,2	6,4	18,1	16,6	15,4
Рапс	6,1	-	20,5	27,5	22,4
Лён	7,1	6,3	11,8	11,0	6,2
Соя	6,8	4,9	15,8	16,7	6,9
Картофель	74,0	60,7	164,9	237,4	134,3
Овощи открытого грунта	54,2	58,2	82,0	177,1	174,1
Бахчевые культуры	32,7	31,0	59,6	83,4	109,1
Кормовые корнеплоды	139,5	-	-	200,0	62,0
Кукуруза на силос, сенаж и зеленый корм	79,8	23,2	125,0	99,6	69,7

¹⁾ С учетом производства продукции сельского хозяйства арендаторов.

УРОЖАЙНОСТЬ ОСНОВНЫХ СЕЛЬСКОХОЗЯЙСТВЕННЫХ КУЛЬТУР
(без хозяйств населения; центнеров с одного гектара)

Зерновые и зернобобовые культуры

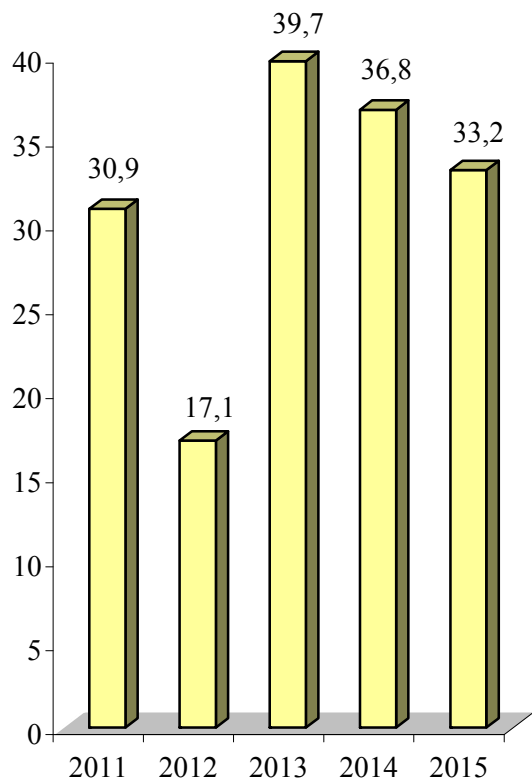

Подсолнечник

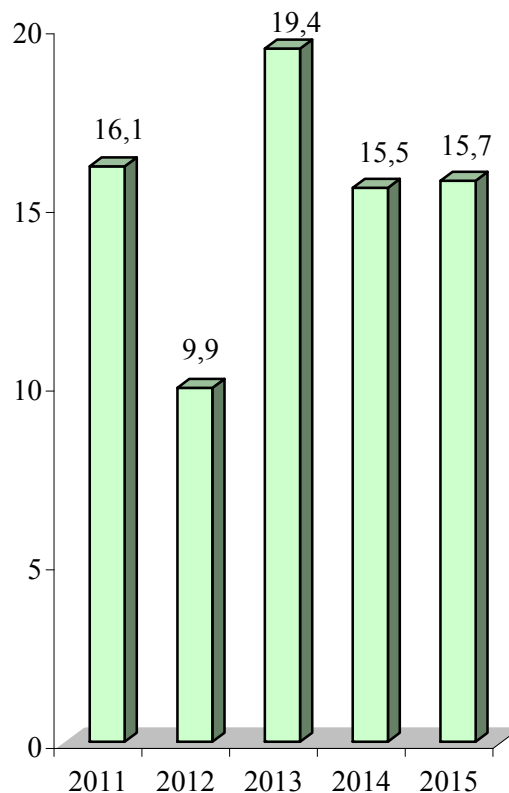

Картофель

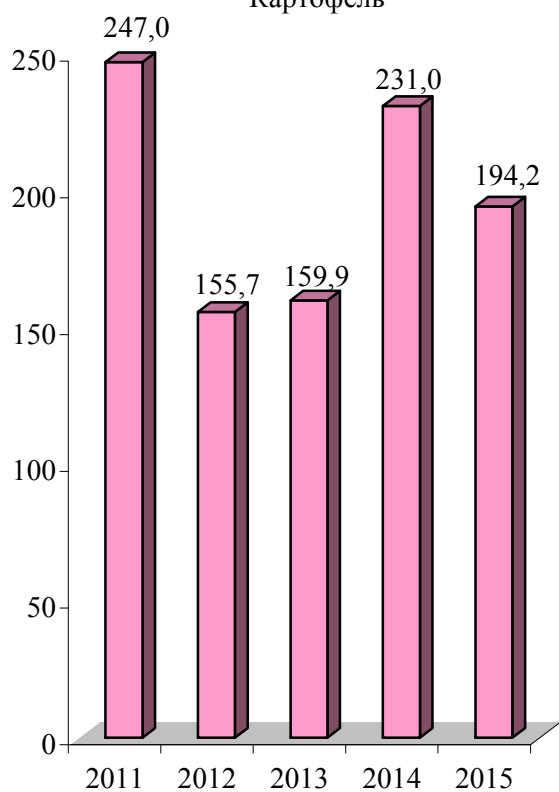

Овощи открытого грунта

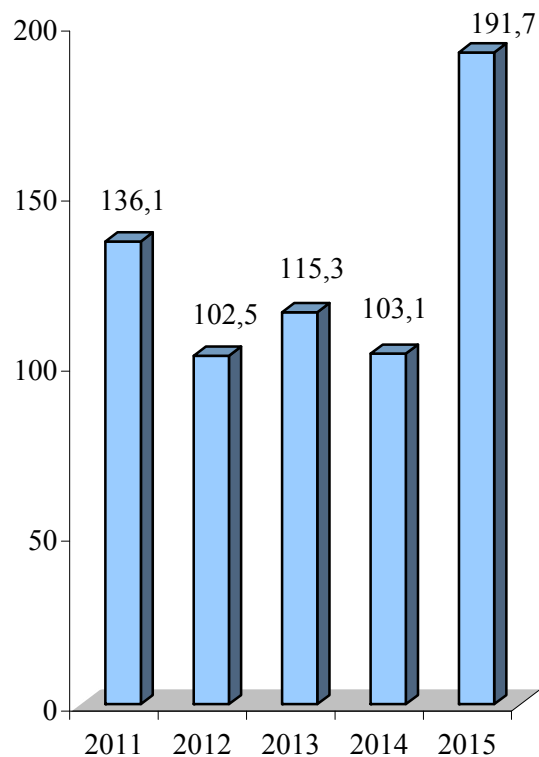

СЕЛЬСКОЕ ХОЗЯЙСТВО

9.14. ПЛОЩАДЬ ПЛОДОВО-ЯГОДНЫХ И ВИНОГРАДНЫХ НАСАЖДЕНИЙ

(на конец года; гектаров)

	2011	2012	2013	2014	2015
Всего (без хозяйств населения)					
Площадь плодово-ягодных насаждений	7914	8038	7385	7137	6576
из нее в плодоносящем возрасте	6785	6900	6435	5981	5358
Площадь виноградных насаждений	2844	3054	3038	3260	3300
из нее в плодоносящем возрасте	1269	1551	2180	2528	2733
Организации, осуществляющие сельскохозяйственное производство					
Площадь плодово-ягодных насаждений	6249	6364	5744	5706	5206
из нее в плодоносящем возрасте	5694	5841	5181	4906	4399
Площадь виноградных насаждений	2825	3011	2998	3218	3221
из нее в плодоносящем возрасте	1256	1514	2143	2488	2660
Крестьянские (фермерские) хозяйства¹⁾					
Площадь плодово-ягодных насаждений	1665	1674	1641	1431	1370
из нее в плодоносящем возрасте	1091	1059	1254	1075	959
Площадь виноградных насаждений	19	43	40	42	79
из нее в плодоносящем возрасте	13	37	37	40	73

9.15. ВАЛОВОЙ СБОР И УРОЖАЙНОСТЬ ПЛОДОВ, ЯГОД И ВИНОГРАДА

	2011	2012	2013	2014	2015
Всего (без хозяйств населения)					
Валовой сбор плодов и ягод, тонн	7323	13649	15193	12688	14608
из него с площади в плодоносящем возрасте	7304	13321	14676	11229	13659
Урожайность плодов и ягод, центнеров с 1 га площади в плодоносящем возрасте ²⁾	10,7	19,3	22,8	52,2	83,8
Валовой сбор винограда, тонн	18788	12646	23187	24686	23165
из него с площади в плодоносящем возрасте	6496	8749	20096	23331	21120
Урожайность винограда, центнеров с 1 га площади в плодоносящем возрасте ²⁾	51,2	56,4	92,2	117,5	103,0
Организации, осуществляющие сельскохозяйственное производство					
Валовой сбор плодов и ягод, тонн	5933	11790	11913	9082	8301
из него с площади в плодоносящем возрасте	5914	11472	11396	7623	7352
Урожайность плодов и ягод, центнеров с 1 га площади в плодоносящем возрасте ²⁾	10,3	19,6	22,8	47,5	68,9
Валовой сбор винограда, тонн	18772	12637	23167	24669	23144
из него с площади в плодоносящем возрасте	6480	8740	20076	23314	21099
Урожайность винограда, центнеров с 1 га площади в плодоносящем возрасте ²⁾	53,9	57,7	93,7	118,0	103,4
Крестьянские (фермерские) хозяйства¹⁾					
Валовой сбор плодов и ягод, тонн	1390	1859	3280	3606	6307
из него с площади в плодоносящем возрасте	1390	1849	3280	3606	6307
Урожайность плодов и ягод, центнеров с 1 га площади в плодоносящем возрасте ²⁾	12,7	17,5	26,2	65,4	112,3
Валовой сбор винограда, тонн	16	9	20	17	21
из него с площади в плодоносящем возрасте	16	9	20	17	21
Урожайность винограда, центнеров с 1 га площади в плодоносящем возрасте ²⁾	12,2	2,4	5,5	16,7	20,8

¹⁾ С учетом производства продукции сельского хозяйства арендаторов.

²⁾ С 2014 г. – урожайность с 1 га фактически убранной площади.

9.16. ПОГОЛОВЬЕ СКОТА И ПТИЦЫ

(на 1 января; голов)

	2012	2013	2014	2015	2016
Крупный рогатый скот – всего	20536	19411	19180	19463	18372
в том числе:					
организации, осуществляющие сельскохозяйственное производство	8059	7616	6902	6985	6319
крестьянские (фермерские) хозяйства	339	428	825	1088	1205
хозяйства населения	12138	11367	11453	11390	10848
из него коровы	11464	10694	10641	10293	9949
в том числе:					
организации, осуществляющие сельскохозяйственное производство	2287	2014	2050	2044	1945
крестьянские (фермерские) хозяйства	115	147	250	365	432
хозяйства населения	9062	8533	8341	7884	7572
Свиньи – всего	33091	27959	24873	31938	31275
в том числе:					
организации, осуществляющие сельскохозяйственное производство	15109	13838	10862	13430	13974
крестьянские (фермерские) хозяйства	1410	510	1275	2303	3149
хозяйства населения	16572	13611	12736	16205	14152
Овцы – всего	4309	3931	3705	3707	4394
в том числе:					
организации, осуществляющие сельскохозяйственное производство	3424	2567	2039	1887	2470
крестьянские (фермерские) хозяйства	50	70	369	944	1045
хозяйства населения	835	1294	1297	876	879
Козы – всего	9472	8951	9059	8534	7996
в том числе:					
организации, осуществляющие сельскохозяйственное производство	404	285	105	33	38
крестьянские (фермерские) хозяйства	207	65	120	196	212
хозяйства населения	8861	8601	8834	8305	7746
Птица – всего	443862	508554	492264	590966	515840
в том числе:					
организации, осуществляющие сельскохозяйственное производство	179387	199536	194674	272884	267876
крестьянские (фермерские) хозяйства	18400	15094	26286	31688	23681
хозяйства населения	246075	293924	271304	286394	224283
из нее куры несушки	276581	298836	317284	346063	297607
в том числе:					
организации, осуществляющие сельскохозяйственное производство	102114	70285	95744	113036	115743
крестьянские (фермерские) хозяйства	3221	6873	11198	15455	13360
хозяйства населения	171246	221678	210342	217572	168504

ДИНАМИКА ПОГОЛОВЬЯ СКОТА
(по хозяйствам всех категорий; на 1 января; тысяч голов)

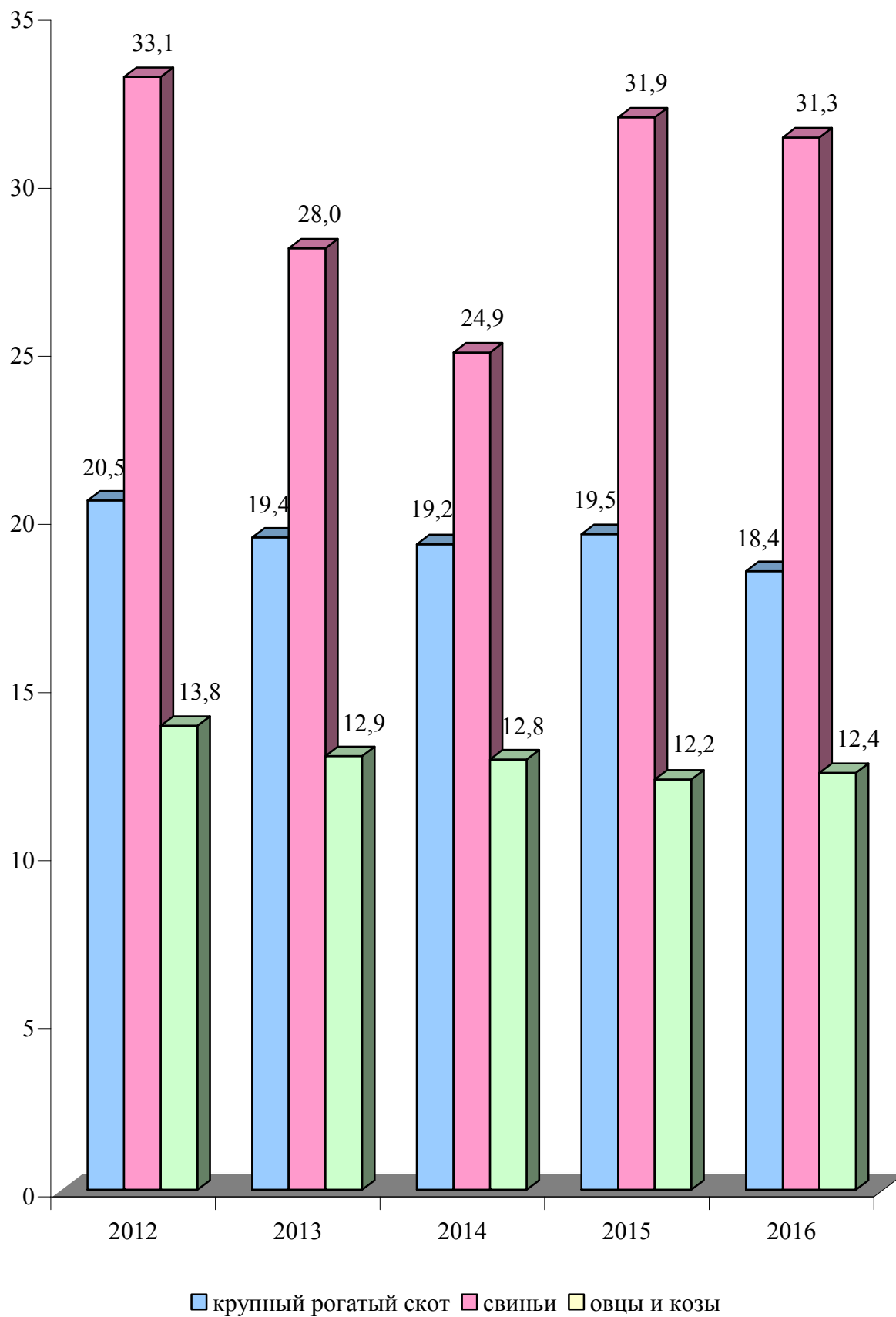

9.17. ПРОИЗВОДСТВО ОСНОВНЫХ ВИДОВ ПРОДУКЦИИ ЖИВОТНОВОДСТВА

	2011	2012	2013	2014	2015
Всего (без хозяйств населения)					
Продукция выращивания скота и птицы (в живом весе), тонн	3035	3481	3421	4244	4980
Реализация на убой скота и птицы (в живом весе), тонн	3184	3815	3474	3862	5049
Молоко – всего, тонн	7584	7650	7164	8171	8357
из него коровье	7542	7612	7129	8099	8302
Яйца – всего, тыс. шт.	14539	19535	25267	33454	28629
из них куриные	14133	19171	24865	32877	28137
Шерсть (в физическом весе), ц	27	19	24	23	28
Организации, осуществляющие сельскохозяйственное производство					
Продукция выращивания скота и птицы (в живом весе), тонн	2824	3146	3141	3809	4496
Реализация на убой скота и птицы (в живом весе), тонн	2978	3517	3333	3596	4676
Молоко – всего, тонн	7358	7403	6498	7191	7017
из него коровье	7323	7372	6481	7185	7009
Яйца – всего, тыс. шт.	13608	18544	24079	32013	26386
из них куриные	13341	18282	23857	31787	26212
Шерсть (в физическом весе), ц	27	17	15	7	8
Крестьянские (фермерские) хозяйства¹⁾					
Продукция выращивания скота и птицы (в живом весе), тонн	211	335	280	435	484
Реализация на убой скота и птицы (в живом весе), тонн	206	298	141	266	373
Молоко – всего, тонн	226	247	666	980	1340
из него коровье	219	240	648	914	1293
Яйца – всего, тыс. шт.	931	991	1188	1441	2243
из них куриные	792	889	1008	1090	1925
Шерсть (в физическом весе), ц	-	2	9	16	20

9.18. ПРОДУКТИВНОСТЬ СКОТА И ПТИЦЫ

(в организациях, осуществляющих сельскохозяйственное производство)

	2011	2012	2013	2014	2015
Среднесуточный привес, граммов:					
крупного рогатого скота	342	315	289	332	264
свиней	248	284	310	311	375
Среднегодовой надой молока на одну корову, кг	3164	3431	3236	3520	3519
Среднегодовая яйценоскость кур-несушек, штук	140	192	253	269	221
Среднегодовой настриг шерсти с одной овцы (в физическом весе), кг	0,8	0,5	0,5	0,4	0,5

¹⁾ С учетом производства продукции сельского хозяйства арендаторов.

ДИНАМИКА ПРОИЗВОДСТВА ОСНОВНЫХ ПРОДУКТОВ ЖИВОТНОВОДСТВА
(без хозяйств населения)

Мясо (в живом весе) (тыс. тонн)

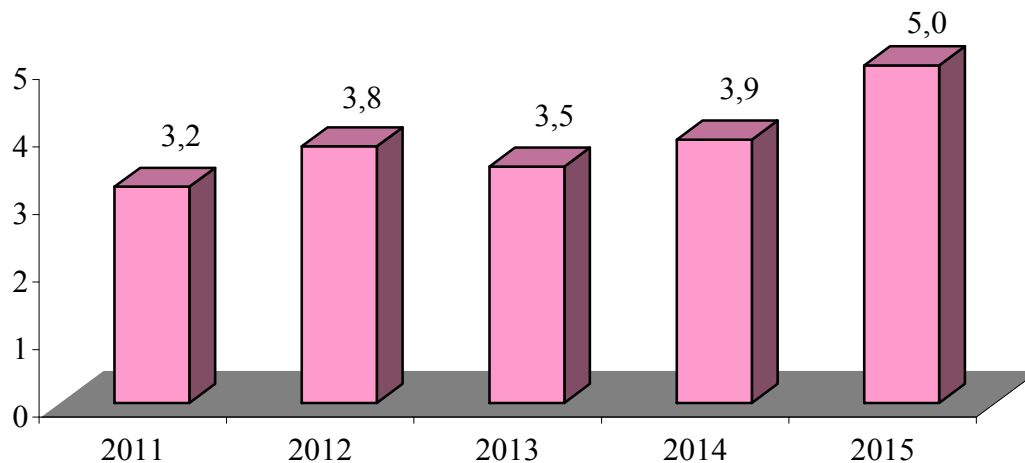

Молоко (тыс. тонн)

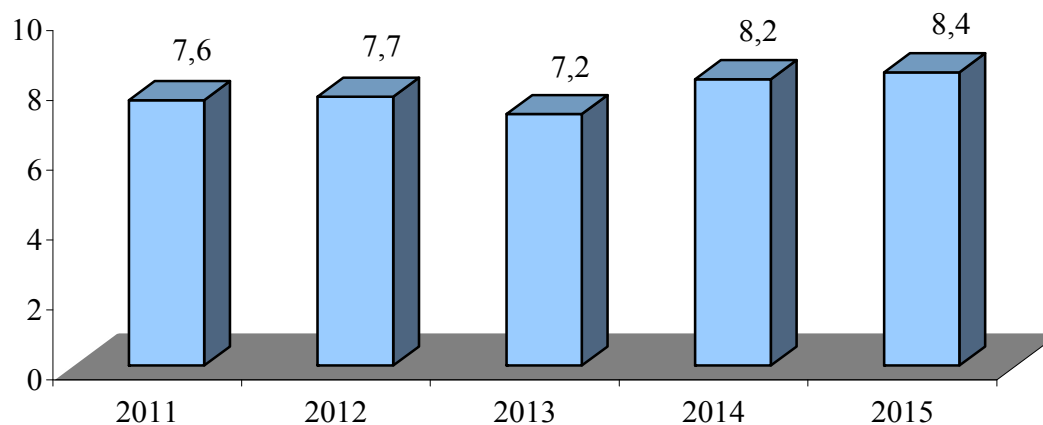

Яйца (млн. штук)

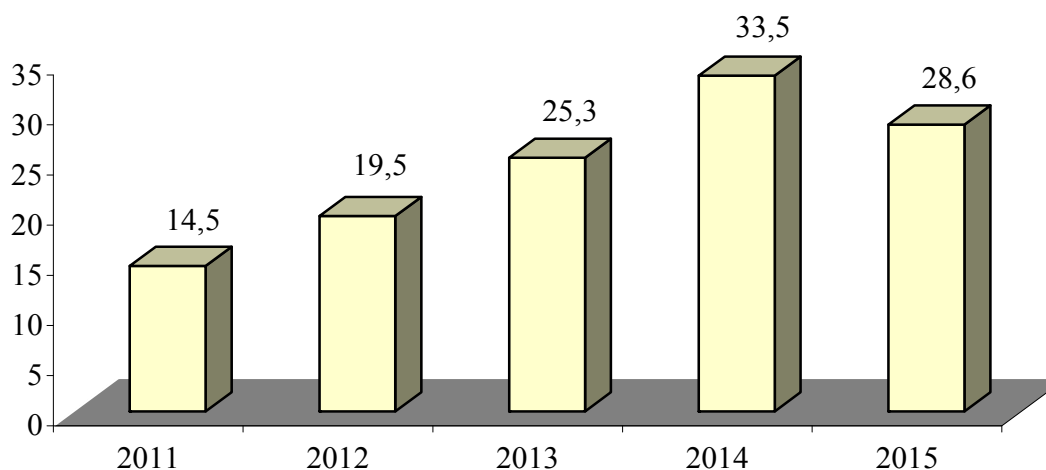

10. ИНВЕСТИЦИОННАЯ ДЕЯТЕЛЬНОСТЬ

Инвестиции в основной капитал, учитываемые в текущих ценах, включают затраты на создание новых и реконструкцию действующих промышленных, сельскохозяйственных, транспортных, торговых и других организаций, затраты на жилищное и культурно-бытовое строительство.

К инвестициям в основной капитал относятся затраты на строительные работы всех видов; затраты по монтажу оборудования; на приобретение оборудования, требующего и не требующего монтажа, предусмотренного в сметах на строительство; на приобретение производственного инструмента и хозяйственного инвентаря, включаемых в сметы на строительство; на приобретение машин и оборудования, не входящих в сметы на строительство; на прочие капитальные работы и затраты.

Данные по отраслям промышленности, сельскому хозяйству, лесному хозяйству, строительству, транспорту, связи, торговле и общественному питанию, материально-техническому снабжению и сбыту, заготовкам, информационно-вычислительному обслуживанию показаны только по объектам производственного назначения; инвестиции в жилищное, коммунальное, культурно-бытовое и другое непромышленное строительство отражаются по соответствующим непромышленным отраслям.

Ввод в действие основных средств учитывается в текущих ценах соответствующих лет и включает стоимость законченных строительством и вводимых в действие в отчетном периоде зданий и сооружений производственного и непромышленного назначения; стоимость введенного в действие оборудования, машин, транспортных средств всех видов (требующего и не требующего монтажа, входящих и не входящих в сметы на строительство); стоимость инструмента, инвентаря и других предметов, зачисляемых в основные фонды; стоимость многолетних насаждений (садов); стоимость работ по орошению и осушению земель; капитальные затраты по улучшению земель и другие затраты, связанные с увеличением стоимости основных средств.

В объем подрядных работ включаются работы по новому строительству, реконструкции, расширению, техническому перевооружению, работы по капитальному и текущему ремонту, другие подрядные работы.

Данные по инвестициям в основной капитал приведены в текущих ценах, темпы роста (снижения) рассчитаны в сопоставимой оценке.

10.1. ОСНОВНЫЕ ПОКАЗАТЕЛИ ПО ИНВЕСТИЦИЯМ В ОСНОВНОЙ КАПИТАЛ

(без субъектов малого предпринимательства)

	2011	2012	2013	2014	2015
Ввод в действие основных средств , тыс. руб.	1786491	1370575	1569425	1610652	1338211
Индексы ввода в действие основных средств (в сопоставимой оценке; в процентах к предыдущему году)	105,3	67,9	111,1	100,2	83,3
Инвестиции в основной капитал – всего, тыс. руб.	1668219	1365340	1632075	1590553	1352369
в том числе по объектам:					
производственного назначения	1451209	1161205	1371866	1381869	1042064
непромышленного назначения	217010	204135	260209	208684	310305
Индексы инвестиций в основной капитал (в сопоставимой оценке; в процентах к предыдущему году)	96,6	71,4	116,0	96,5	85,3

ИНВЕСТИЦИОННАЯ ДЕЯТЕЛЬНОСТЬ

10.2. ИНВЕСТИЦИИ В ОСНОВНОЙ КАПИТАЛ ПО ФОРМАМ СОБСТВЕННОСТИ
(без субъектов малого предпринимательства)

	2011	2012	2013	2014	2015
Тысяч рублей					
Инвестиции в основной капитал –					
всего	1668219	1365340	1632075	1590553	1352369
в том числе по формам собственности:					
государственная	283791	180882	332932	392687	429133
муниципальная	100891	94377	76884	64012	143132
частная	1279182	1082522	1218786	1128739	778215
другие формы собственности	4355	7559	3473	5115	1889
В процентах к итогу					
Инвестиции в основной капитал –					
всего	100	100	100	100	100
в том числе по формам собственности:					
государственная	17,0	13,2	20,4	24,7	31,7
муниципальная	6,0	6,9	4,7	4,0	10,6
частная	76,7	79,3	74,7	71,0	57,6
другие формы собственности	0,3	0,6	0,2	0,3	0,1

10.3. ИНВЕСТИЦИИ В ОСНОВНОЙ КАПИТАЛ ПО ИСТОЧНИКАМ ФИНАНСИРОВАНИЯ
(без субъектов малого предпринимательства)

	2011	2012	2013	2014	2015
Тысяч рублей					
Инвестиции в основной капитал –					
всего	1668219	1365340	1632075	1590553	1352369
в том числе финансируемые за счет:					
республиканского бюджета	121117	63522	47700	25292	26102
местного бюджета	33733	26447	23162	31830	26889
собственных средств организаций	1468175	1236989	1451383	1367646	1142726
прочих источников	45194	38382	109830	165785	156652
В процентах к итогу					
Инвестиции в основной капитал –					
всего	100	100	100	100	100
в том числе финансируемые за счет:					
республиканского бюджета	7,3	4,7	2,9	1,6	1,9
местного бюджета	2,0	1,9	1,4	2,0	2,0
собственных средств организаций	88,0	90,6	88,9	86,0	84,5
прочих источников	2,7	2,8	6,8	10,4	11,6

ИНВЕСТИЦИОННАЯ ДЕЯТЕЛЬНОСТЬ

10.4. ТЕХНОЛОГИЧЕСКАЯ СТРУКТУРА ИНВЕСТИЦИЙ В ОСНОВНОЙ КАПИТАЛ (без субъектов малого предпринимательства; в процентах к итогу)

	2011	2012	2013	2014	2015
Инвестиции в основной капитал –					
всего	100	100	100	100	100
в том числе на:					
строительно-монтажные работы	26,9	33,5	34,0	36,9	43,0
оборудование, инструменты, инвентарь	64,8	57,3	60,6	58,7	51,3
прочие работы и затраты	8,3	9,2	5,4	4,4	5,7

10.5. СТРУКТУРА ИНВЕСТИЦИЙ В ОСНОВНОЙ КАПИТАЛ ПО ОБЪЕКТАМ ПРОИЗВОДСТВЕННОГО И НЕПРОИЗВОДСТВЕННОГО НАЗНАЧЕНИЯ (без субъектов малого предпринимательства; в процентах к итогу)

	2011	2012	2013	2014	2015
Инвестиции в основной капитал –					
всего	100	100	100	100	100
в том числе по объектам:					
производственного назначения	87,0	85,0	84,1	86,9	77,1
непроизводственного назначения	13,0	15,0	15,9	13,1	22,9

10.6. ИНВЕСТИЦИИ В ОСНОВНОЙ КАПИТАЛ ПО ОСНОВНЫМ ОТРАСЛЯМ ЭКОНОМИКИ (без субъектов малого предпринимательства)

	2011	2012	2013	2014	2015
Тысяч рублей					
Инвестиции в основной капитал –					
всего	1668219	1365340	1632075	1590553	1352369
в том числе:					
промышленность	1028625	632452	762561	670032	493557
сельское хозяйство	221912	167236	204484	188213	137126
транспорт и связь	136329	176260	160452	289981	126934
строительство	7639	6587	9994	18141	9222
жилищное строительство	30862	42464	32711	26653	30823
прочие отрасли	242852	340341	461873	397533	554707
В процентах к итогу					
Инвестиции в основной капитал –					
всего	100	100	100	100	100
в том числе:					
промышленность	61,7	46,3	46,7	42,1	36,5
сельское хозяйство	13,3	12,3	12,5	11,8	10,1
транспорт и связь	8,2	12,9	9,9	18,3	9,4
строительство	0,5	0,5	0,6	1,1	0,7
жилищное строительство	1,8	3,1	2,0	1,7	2,3
прочие отрасли	14,5	24,9	28,3	25,0	41,0

ИНДЕКС ВВОДА В ДЕЙСТВИЕ ОСНОВНЫХ СРЕДСТВ

(в сопоставимой оценке; в процентах к предыдущему году)



ИНДЕКСЫ ИНВЕСТИЦИЙ В ОСНОВНОЙ КАПИТАЛ

(в сопоставимой оценке; в процентах к предыдущему году)

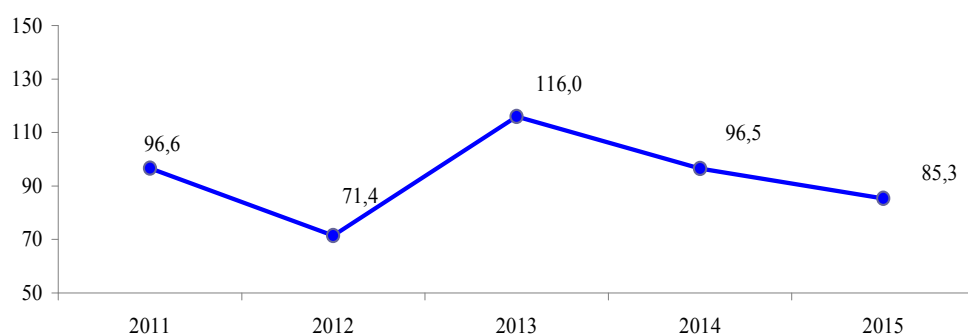

ИНДЕКСЫ ОБЪЕМОВ ПОДРЯДНЫХ РАБОТ

(в сопоставимой оценке; в процентах к предыдущему году)

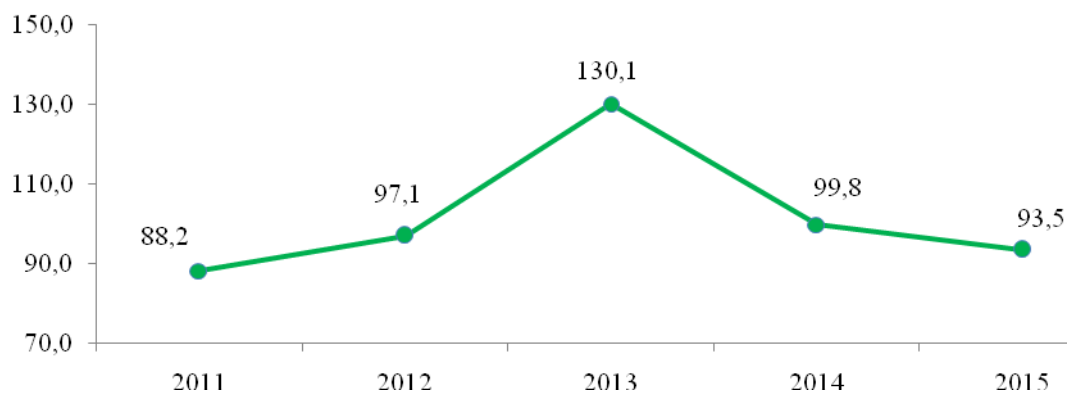

ИНВЕСТИЦИОННАЯ ДЕЯТЕЛЬНОСТЬ

**10.7. ОСНОВНЫЕ ПОКАЗАТЕЛИ ДЕЯТЕЛЬНОСТИ ОРГАНИЗАЦИЙ,
ОСУЩЕСТВЛЯЮЩИХ ПОДРЯДНЫЕ РАБОТЫ**
(без субъектов малого предпринимательства)

	2011	2012	2013	2014	2015
Число организаций	31	47	41	44	42
Объем подрядных работ, выполненных собственными силами организаций – всего, тыс. руб.	379665	438208	527634	547401	530508,7
в том числе по формам собственности:					
государственная	62703	84315	126799	141172	184257,2
муниципальная	24500	31773	42764	51468	46565,8
частная	292462	318655	358071	354761	299685,7
другие формы собственности	-	3465	-	-	-
Индексы объема подрядных работ (в сопоставимой оценке; в процентах к предыдущему году)	88,2	97,1	130,1	99,8	93,5

10.8. СТРУКТУРА ОБЪЕМА ПОДРЯДНЫХ РАБОТ ПО ФОРМАМ СОБСТВЕННОСТИ
(без субъектов малого предпринимательства; в процентах к итогу)

	2011	2012	2013	2014	2015
Объем подрядных работ, выполненных собственными силами организаций – всего	100	100	100	100	100
в том числе по формам собственности:					
государственная	16,5	19,2	24,0	25,8	34,7
муниципальная	6,5	7,3	8,1	9,4	8,8
частная	77,0	72,7	67,9	64,8	56,5
другие формы собственности	-	0,8	-	-	-

10.9. НЕЗАВЕРШЕННОЕ СТРОИТЕЛЬСТВО
(без субъектов малого предпринимательства; на конец года)

	2011	2012	2013	2014	2015
Незавершенное строительство – всего, тыс. руб.	1002563	967639	1051392	1031190	997158
в том числе:					
производственного назначения	623738	671858	784302	744509	778348
непроизводственного назначения	378825	295781	267090	286681	218810
Индексы объемов незавершенного строительства (в процентах к предыдущему году)	85,5	96,5	108,7	98,1	96,7

ИНВЕСТИЦИОННАЯ ДЕЯТЕЛЬНОСТЬ

10.10. СТРУКТУРА НЕЗАВЕРШЕННОГО СТРОИТЕЛЬСТВА

(без субъектов малого предпринимательства; на конец года; в процентах к итогу)

	2011	2012	2013	2014	2015
Незавершенное строительство – всего	100	100	100	100	100
в том числе:					
производственного назначения	62,2	69,4	74,6	72,2	78,1
непроизводственного назначения	37,8	30,6	25,4	27,8	21,9

10.11. ИНВЕСТИЦИИ В ОСНОВНОЙ КАПИТАЛ ПО ИСТОЧНИКАМ ФИНАНСИРОВАНИЯ

(субъекты малого предпринимательства, некоммерческие организации)

	2011	2012	2013	2014	2015
Тысяч рублей					
Ввод в действие основных средств	282803	250392	324101	263704	245401
Инвестиции в основной капитал – всего	371772	313535	366909	291977	293684
из них финансируемые за счет собственных средств организаций	338236	204711	280638	221010	185556
В процентах к итогу					
Инвестиции в основной капитал – всего	100	100	100	100	100
из них финансируемые за счет собственных средств организаций	91,0	65,3	76,5	75,7	63,2

10.12. ИНВЕСТИЦИИ В ОСНОВНОЙ КАПИТАЛ ПО ОСНОВНЫМ ОТРАСЛЯМ ЭКОНОМИКИ

(субъекты малого предпринимательства, некоммерческие организации)

	2011	2012	2013	2014	2015
Тысяч рублей					
Инвестиции в основной капитал – всего	371772	313535	366909	291977	293684
в том числе:					
промышленность	44791	85812	55688	19449	19628
сельское хозяйство	125349	45937	31953	80931	50972
транспорт и связь	10484	7146	9344	12218	7486
строительство	21220	57928	70006	52009	67404
торговля и общепит	48036	75359	90144	58636	39456
операции с недвижимым имуществом	57841	22161	13903	15147	43083
физкультура, отдых и туризм	1825	1841	4840	443	3424
прочие отрасли	62226	17351	91031	53144	62231
В процентах к итогу					
Инвестиции в основной капитал – всего	100	100	100	100	100
в том числе:					
промышленность	12,0	27,4	15,2	6,7	6,7
сельское хозяйство	33,7	14,7	8,7	27,7	17,4
транспорт и связь	2,8	2,3	2,5	4,2	2,5
строительство	5,7	18,5	19,1	17,8	23,0
торговля и общепит	12,9	24,0	24,6	20,1	13,4
операции с недвижимым имуществом	15,6	7,1	3,8	5,2	14,7
физкультура, отдых и туризм	0,5	0,6	1,3	0,2	1,2
прочие отрасли	16,7	5,5	24,8	18,2	21,2

11. ТРАНСПОРТ И СВЯЗЬ

В разделе представлены данные о работе транспорта и деятельности организаций связи.

Транспорт, как вид хозяйственной деятельности, подразделяется на транспорт общего и необщего пользования.

Транспорт общего пользования удовлетворяет потребности всех отраслей экономики и населения в перевозках грузов и пассажиров, перемещая различные виды продукции между производителями и потребителями, осуществляет общедоступное транспортное обслуживание населения.

Транспорт необщего пользования (ведомственный) перевозит преимущественно грузы и пассажиров своей организации или своего министерства, ведомства.

Объем перевезенных грузов по всем видам транспорта общего пользования, кроме автомобильного, показан по моменту отправления, на автомобильном транспорте – по моменту прибытия грузов. Отправление грузов в тоннах исчисляется как вес всех отправок грузов, включая тару.

Грузооборот характеризует объем выполненной работы по перевозке грузов и определяется как сумма произведений веса каждой партии перевезенных грузов в тоннах на расстояние их перевозки в километрах.

На автомобильном транспорте – отправление пассажиров исчисляется как сумма всех пассажиров, отправленных автотранспортом по внутренним (включая городские перевозки) и по международным сообщениям, независимо от применяемого тарифа.

Пассажиروоборот характеризует объем выполненной работы по перевозке пассажиров с учетом расстояний, на которые были перевезены пассажиры, определяется как сумма произведений количества отправленных пассажиров на расстояние их перевозки.

На автомобильном транспорте пассажируоборот автобусов исчисляется как сумма произведений числа пассажиров, отправленных на внутреннем и междугородном сообщениях, на тарифное расстояние их перевозки. Пассажируоборот троллейбусов определяется как произведение количества пассажиров на среднее расстояние поездки пассажира.

Количество перевезенных пассажиров троллейбусами определяется по числу проданных разовых билетов на одну пассажиро-поездку (с кондуктором), а без кондуктора – делением выручки от продажи абонементных талонов и разовых билетов на утвержденный для данного города единый тариф.

При продаже населению и организациям абонементных месячных билетов по установленному тарифу количество перевезенных пассажиров определяется умножением количества проданных проездных билетов на количество установленных поездок в месяц на 1 билет.

Автомобильные дороги общего пользования – внегородские автомобильные дороги, предназначенные для удовлетворения потребностей в автомобильных перевозках населения, экономики Приднестровской Молдавской Республики.

Услуги связи – продукт деятельности по приему, обработке, передаче и доставке почтовых отправлений или сообщений электросвязи.

Сеть связи общего пользования – составная часть взаимоувязанной сети связи, открытая для пользования всем физическим и юридическим лицам, в услугах которой этим лицам не может быть отказано.

Письменная корреспонденция отражает исходящий объем писем, карточек и бандеролей (простых, заказных и ценных).

Денежные переводы учитывают все исходящие денежные переводы (платные и служебные), почтовые и телеграфные.

11.1. ЭКСПЛУАТАЦИОННАЯ ДЛИНА ПУТЕЙ СООБЩЕНИЯ
(на конец года; километров)

	2011	2012	2013	2014	2015
Железнодорожные пути общего пользования	114	114	114	114	114
Внутренние судоходные пути общего пользования	66	66	66	66	66
Автомобильные дороги общего пользования – всего	1474	1474	1474	1511	1511
из них с твердым покрытием	1430	1430	1430	1470	1470
Троллейбусные линии общего и необщего пользования	132	132	131	131	131

11.2. ПОДВИЖНОЙ СОСТАВ ПО ЕГО НАЗНАЧЕНИЮ
(на конец года; единиц)

	2011	2012	2013	2014	2015
Грузовой подвижной состав					
Автомобили общего пользования	319	415	374	333	345
Речные суда, включая буксиры	42	42	41	39	39
Пассажирский подвижной состав					
Автобусы общего пользования	570	552	448	429	431
Легковые служебные автомобили и таксомоторы	1573	1682	1651	1670	1652
из них легковые таксомоторы общего пользования	89	89	65	69	40
Легковые автомобили в личной собственности граждан ¹⁾	108599	116586	122743	128754	105675 ²⁾
Троллейбусы	85	94	94	96	94
Речные суда общего пользования	8	9	9	9	7
Специальные автомобили (включая легковые)	1078	938	946	903	932

11.3. ПЕРЕВОЗКИ ГРУЗОВ ПО ВИДАМ ТРАНСПОРТА
(миллионов тонн)

	2011	2012	2013	2014	2015
Транспорт – всего	7,5	9,9	10,9	12,6	10,1
в том числе:					
транспорт общего пользования – всего	3,6	3,8	5,2	6,5	5,6
из него:					
автомобильный	0,9	1,1	1,2	2,5	2,1
речной	0,0	0,0	0,0	0,0	0,0
железнодорожный	2,7	2,7	4,0	4,0	3,5
транспорт необщего пользования – всего	3,9	6,1	5,7	6,1	4,5
из него:					
автомобильный	3,1	5,4	4,9	4,9	3,6
железнодорожный	0,8	0,7	0,8	1,2	0,9

¹⁾ По данным Министерства внутренних дел ПМР.

²⁾ С учетом инвентаризации 2015 г.

НАЛИЧИЕ АВТОТРАНСПОРТНЫХ СРЕДСТВ
(единиц)

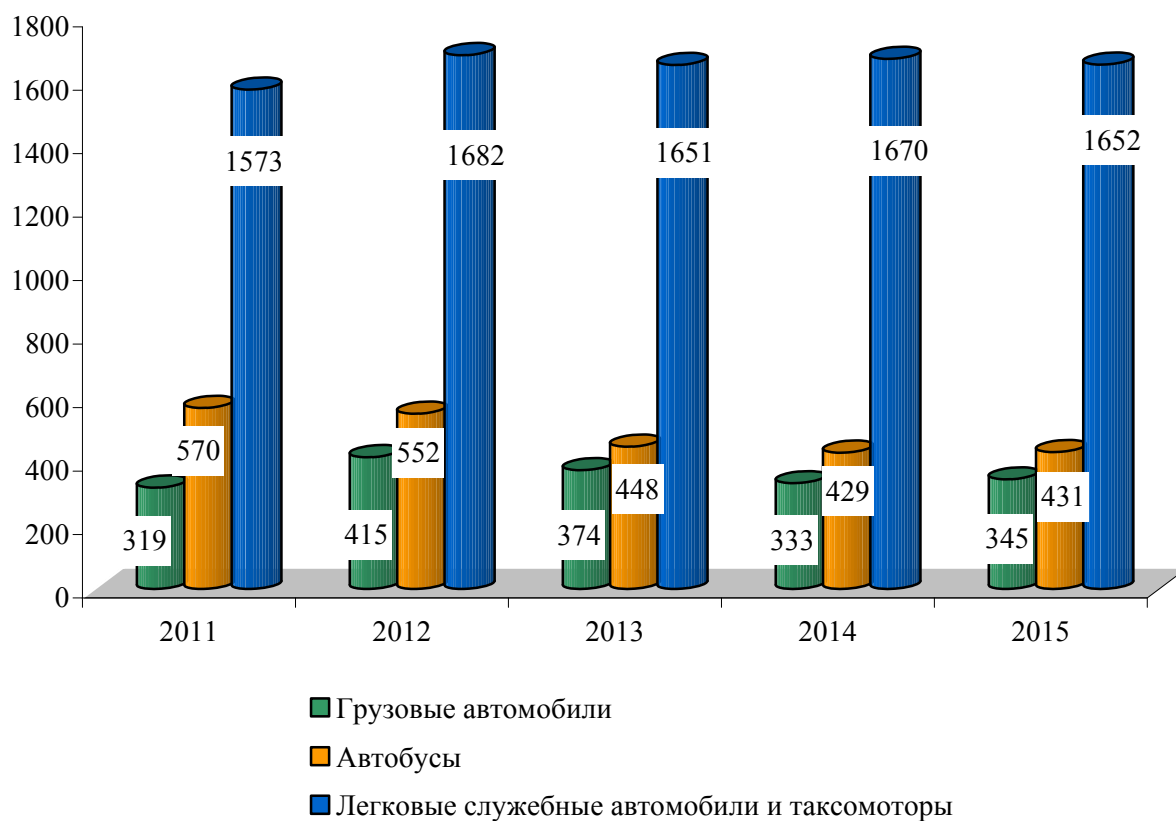

11.4. ГРУЗОБОРОТ ПО ВИДАМ ТРАНСПОРТА

(миллионов тонно-километров)

	2011	2012	2013	2014	2015
Транспорт – всего	172,4	215,9	305,0	311,9	204,4
в том числе:					
транспорт общего пользования – всего	126,6	133,3	191,8	183,1	156,8
из него:					
автомобильный	22,9	23,0	25,7	30,1	20,0
речной	0,1	0,1	0,1	0,1	0,1
железнодорожный	103,6	110,2	166,0	152,9	136,7
транспорт необщего пользования – всего	45,8	82,6	113,2	128,8	47,6
из него:					
автомобильный	41,5	78,8	110,8	119,4	40,1
железнодорожный	4,3	3,8	2,4	9,4	7,5

11.5. ПЕРЕВОЗКИ ПАССАЖИРОВ ПО ВИДАМ ТРАНСПОРТА ОБЩЕГО ПОЛЬЗОВАНИЯ

(тысяч человек)

	2011	2012	2013	2014	2015
Транспорт – всего	48135,0	53373,9	51621,5	48462,0	41352,9
в том числе:					
автомобильный	24518,7	32614,1	32961,1	28185,9	26468,9
троллейбусный	23607,3	20756,2	18649,4	20263,4	14873,4
речной	9,0	3,6	11,0	12,7	10,6

11.6. ПАССАЖИРОБОРОТ ПО ВИДАМ ТРАНСПОРТА ОБЩЕГО ПОЛЬЗОВАНИЯ

(тысяч пассажиро-километров)

	2011	2012	2013	2014	2015
Транспорт – всего	518030,2	562826,1	496834,0	469286,5	386794,6
в том числе:					
автомобильный	290916,9	358854,2	316727,9	261867,0	234678,6
троллейбусный	227068,3	203922,1	179934,1	207260,7	151973,6
речной	45,0	49,8	172,0	158,8	142,4

11.7. ОСНОВНЫЕ ВИДЫ УСЛУГ СВЯЗИ¹⁾

	2011	2012	2013	2014	2015
Количество отправок, тыс. шт.:					
писем, карточек, бандеролей	586,4	634,0	696,8	845,8	1617,6
газет и журналов (исходящих)	...	2986,9	2962,6	2736,2	2371,9
посылок	3,7	4,8	5,3	7,1	7,1
денежных переводов	20,7	20,4	18,1	16,1	13,9
телеграмм	6,1	5,2	5,0	4,1	3,3
Междугородные и международные соединения абонентов местной телефонной сети, млн.	337,8	371,3	396,9	405,2	386,7

11.8. ДОХОДЫ ОТ УСЛУГ СВЯЗИ¹⁾

(в текущих ценах; тысяч рублей)

	2011	2012	2013	2014	2015
Связь – всего	662056,7	727733,0	739069,0	766219,1	740598,3
из нее:					
почтовая	4303,6	5436,5	6085,6	6315,6	6366,0
телеграфная электросвязь, услуги по передаче данных	107367,1	112141,2	157685,6	184045,0	191042,5
междугородная и международная телефонная	140122,1	136115,3	110385,8	99922,3	81622,5
городская и сельская телефонная	103433,0	110976,4	104420,3	97732,7	96351,1
мобильная	238113,6	270316,5	270090,3	282062,6	272655,6
радиосвязь, радиовещание и телевидение	68702,3	92737,6	90396,4	96135,7	92557,2

¹⁾ С 2012 г. – с учетом субъектов малого предпринимательства.

11.9. ТЕХНИЧЕСКИЕ СРЕДСТВА СВЯЗИ ОБЩЕГО ПОЛЬЗОВАНИЯ¹⁾

(на конец года; единиц)

	2011	2012	2013	2014	2015
Число основных телефонных аппаратов сети общего пользования – всего, тыс.	200,8	202,0	201,9	199,5	193,1
в том числе:					
городской сети	158,6	159,0	158,5	156,0	150,3
сельской сети	42,2	43,0	43,4	43,5	42,8
Число основных домашних телефонных аппаратов сети общего пользования – всего, тыс.	184,2	185,4	185,2	182,8	176,8
в том числе:					
городской сети	143,3	143,7	143,1	140,7	135,3
сельской сети	40,9	41,7	42,1	42,1	41,5
Число таксофонов (включая универсальные) – всего	109	69	61	49	48
в том числе:					
городской сети	105	65	56	44	43
сельской сети	4	4	5	5	5
Число переговорных пунктов телефонной связи	12	7	7	7	7
Количество абонентов мобильной сотовой связи, тыс. абонентов	266,5	291,3	309,8	341,1	339,1
Количество абонентов сети «Интернет», тыс. абонентов	64,0	76,1	88,3	97,6	105,3
Количество абонентов цифрового кабельного телевидения, тыс. абонентов	100,0	110,1	131,1	132,4	131,7

¹⁾ С 2012 г. – с учетом субъектов малого предпринимательства.

ДИНАМИКА ДОХОДОВ ОТ УСЛУГ СВЯЗИ

(в текущих ценах; тысяч рублей)

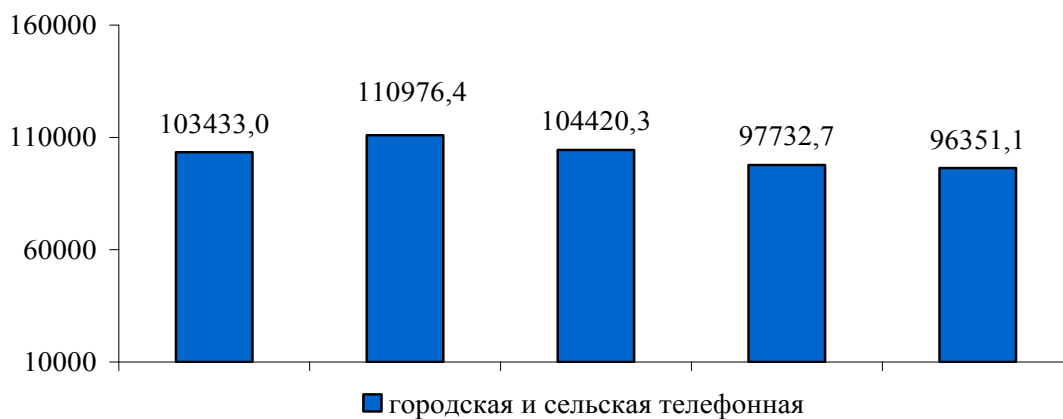
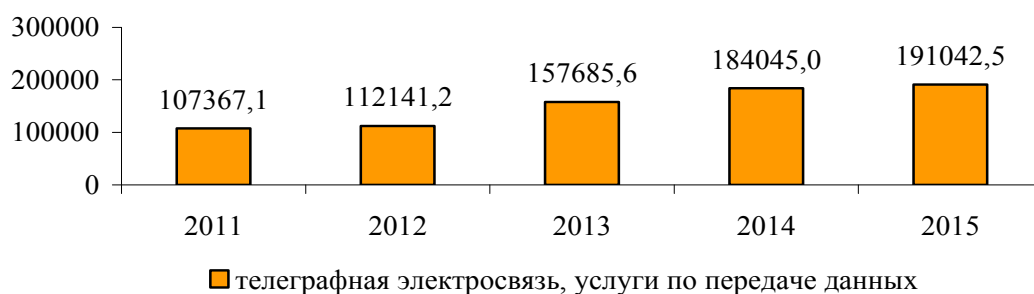
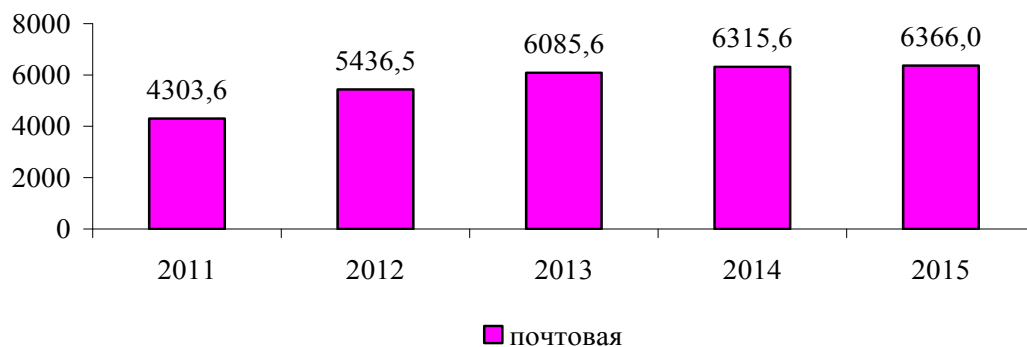

12. ПОТРЕБИТЕЛЬСКИЙ РЫНОК

Раздел представляет статистику розничной торговли и потребительского рынка услуг.

Розничный товарооборот определяется как объем продажи товаров населению в торговой сети и сети общественного питания, а также физическими лицами на вещевых, смешанных и продовольственных рынках.

Розничный товарооборот торговой сети и сети общественного питания является суммой розничного товарооборота организаций государственной и негосударственной формы собственности.

Объем продажи товаров на вещевых, смешанных, продовольственных рынках определяется на основе данных статистического наблюдения.

Динамику розничного товарооборота характеризуют индексы, которые исчисляются путем деления величины товарооборота за отчетный период, в текущих и сопоставимых ценах, на товарооборот базисного периода.

Организованный сектор торговли представляет собой реализацию товаров, осуществляемую:

юридическими лицами, для которых торговая деятельность является основной – через розничную сеть и сеть общественного питания (магазины, аптеки, палатки, киоски, бензозаправочные станции, столовые, рестораны, кафе, буфеты);

юридическими лицами, для которых торговля не является основной деятельностью (реализация товаров непосредственно промышленными, сельскохозяйственными, строительными и другими организациями и учреждениями) через торговые заведения или с оплатой через свою кассу.

Неорганизованный сектор торговли представляет собой реализацию товаров физическими лицами в стихийно возникших местах или специально отведенных для торговли местах, а именно: на вещевых, смешанных, продовольственных рынках, на городских рынках сельскохозяйственной продукции.

Распределение розничного товарооборота на продовольственные и непродовольственные товары производится согласно «Товарному словарю» (номенклатура товаров, учитываемых в розничном товарообороте), разработанному Статистическим Комитетом СНГ.

Товарные запасы в днях товарооборота исчислены к товарообороту розничной сети и сети общественного питания за декабрь отчетного года.

Объем платных услуг населению представляет собой выручку производителей услуг (в том числе натуроплату в денежном выражении) в размере средств, поступивших непосредственно от граждан, которым оказаны услуги, или от организаций в уплату за оказанные их работникам услуги. Этот объем формируется на основании данных, полученных по статистическим отчетам организаций и объема услуг, предоставленного физическими лицами, досчитанного по данным обследования розничных рынков.

В объем бытовых услуг населению включается стоимость всех услуг бытового характера, выполненных по индивидуальным заказам граждан и оплаченных ими, а также стоимость отдельных видов услуг, выполненных по заказам лечебно – профилактических и дошкольных учреждений, детских домов, школ-интернатов, интернатов и домов для престарелых и инвалидов.

В розничной торговой сети, сети общественного питания и бытового обслуживания населения учтены организации, фактически работающие на отчетную дату, а также временно (не более 6 месяцев) не работающие в связи с ремонтом, инвентаризацией и другими причинами.

12.1. ОСНОВНЫЕ ПОКАЗАТЕЛИ РОЗНИЧНОЙ ТОРГОВЛИ

	2011	2012	2013	2014	2015
Розничный товарооборот (оценка), тыс. руб.	6056269	7230576	7925830	7580818	5555204
Из общего объёма розничного товарооборота:					
розничная торговля	5911542	7004460	7714483	7372806	5381482
общественное питание	144727	226116	211347	208012	173722
реализовано продовольственных товаров	2787047	3163906	3320738	3232212	2579128
реализовано непродовольственных товаров	3269222	4066670	4605092	4348606	2976076
организованный сектор	4605528	5523740	6054874	5791305	4243853
неорганизованный сектор	1450741	1706836	1870956	1789513	1311351
Число организаций розничной торговли и общественного питания (на конец года) – всего	2418	2497	2493	2520	2535
в том числе:					
розничная торговля (включая палатки, киоски)	1923	1982	1980	1997	2024
торговая площадь магазинов, тыс. м ²	149,1	164,0	169,6	176,8	191,7
общественное питание	495	515	513	523	511
число мест, тыс.	34,6	36,9	36,1	37,1	37,7
Товарные запасы в розничной торговле и общественном питании (без субъектов малого предпринимательства), тыс. руб.	243446	393468	532255	544169	595145
дней товарооборота	23	29	30	40	58

ДИНАМИКА РОЗНИЧНОГО ТОВАРОБОРОТА
(тысяч рублей)

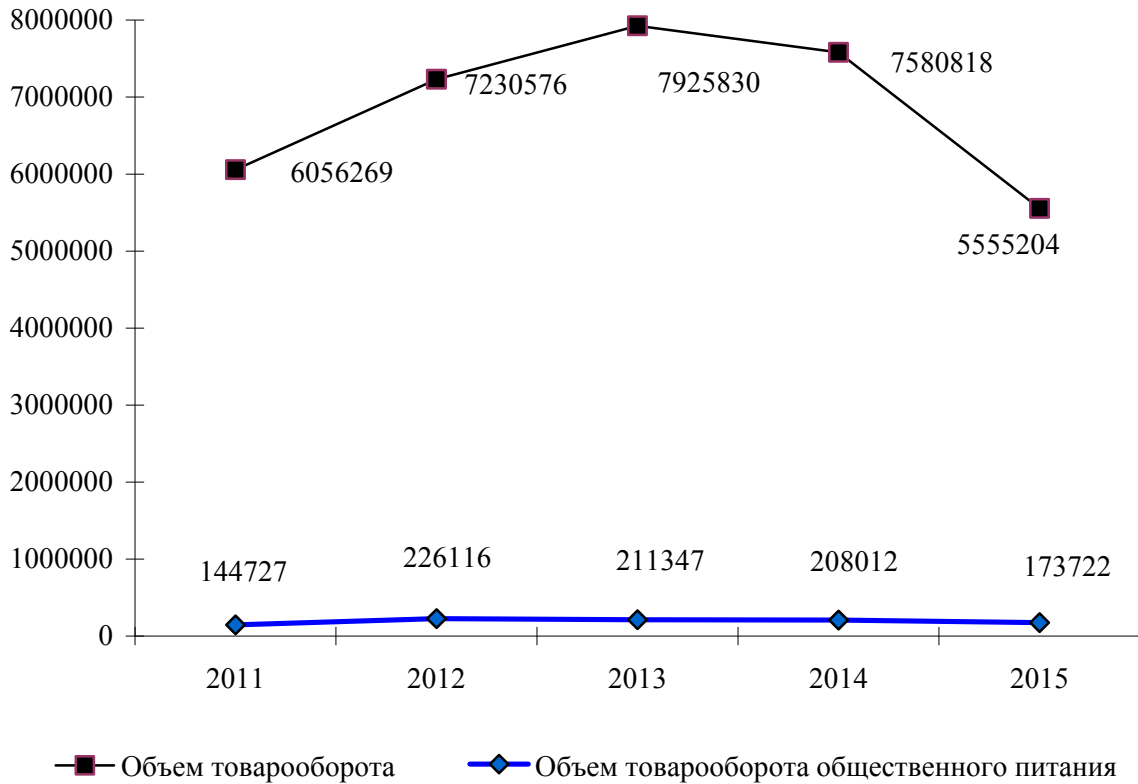

ТОВАРНАЯ СТРУКТУРА РОЗНИЧНОГО ТОВАРОБОРОТА
(в процентах к итогу)

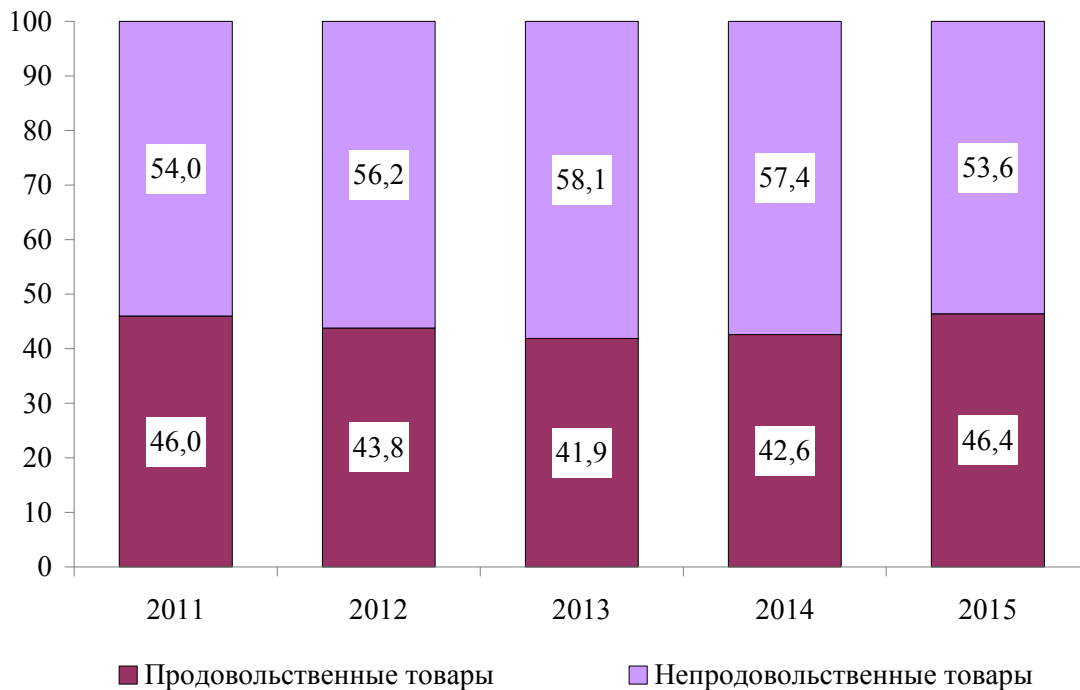

12.2. РАСПРЕДЕЛЕНИЕ РОЗНИЧНОГО ТОВАРООБОРОТА ПО ФОРМАМ СОБСТВЕННОСТИ
 (в текущих ценах; тысяч рублей)

	2011	2012	2013	2014	2015
Розничный товарооборот (включая товарооборот общественного питания, оценка) – всего	6056269	7230576	7925830	7580818	5555204
в том числе по формам собственности:					
государственная, муниципальная	80110	118176	122305	128803	101735
негосударственная	5976159	7112400	7803525	7452015	5453469
из нее:					
физические лица рынков	1450741	1706836	1870956	1789513	1311351
Розничный товарооборот общественного питания – всего	144727	226116	211347	208012	173722
в том числе по формам собственности:					
государственная, муниципальная	38467	54885	43918	42617	38168
негосударственная	106260	171231	167429	165395	135554

12.3. ИНДЕКСЫ РОЗНИЧНОГО ТОВАРООБОРОТА

	Розничный товарооборот – всего	в том числе:	
		розничная торговля	общественное питание
В текущих ценах (в процентах к предыдущему году)			
2011	126,5	126,7	117,6
2012	120,5	119,8	149,7
2013	110,0	110,2	104,2
2014	96,0	95,9	98,0
2015	73,6	73,3	84,2
В сопоставимых ценах (в процентах к предыдущему году)			
2011	108,4	108,6	99,4
2012	107,2	106,6	129,8
2013	105,3	105,6	96,4
2014	95,8	95,8	94,4
2015	76,0	75,7	87,1

12.4. ТОВАРНАЯ СТРУКТУРА РОЗНИЧНОГО ТОВАРООБОРОТА
 (в процентах к итогу)

	2011	2012	2013	2014	2015
Всего	100	100	100	100	100
в том числе:					
продовольственные товары	46,0	43,8	41,9	42,6	46,4
из них:					
продукты питания	38,0	35,8	34,7	36,4	40,1
алкогольные напитки	8,0	8,0	7,2	6,2	6,3
непродовольственные товары	54,0	56,2	58,1	57,4	53,6

12.5. СТРУКТУРА РЕАЛИЗАЦИИ ОТДЕЛЬНЫХ ВИДОВ ПРОДОВОЛЬСТВЕННЫХ ТОВАРОВ
(без субъектов малого предпринимательства; в процентах к итогу)

	2011	2012	2013	2014	2015
Продовольственные товары – всего	100	100	100	100	100
в том числе:					
Мясо и мясопродукты	14,7	15,0	15,0	15,0	12,7
из них:					
мясо и птица	5,4	6,0	5,9	5,5	3,6
колбасные изделия и копчености	8,9	8,6	8,7	9,1	8,7
Рыба и рыбопродукты	4,6	4,7	4,5	4,1	4,1
из них:					
рыба и морепродукты пищевые	3,3	3,4	3,2	2,9	2,9
сельди	0,4	0,4	0,4	0,4	0,4
Молоко и молочные продукты, сыр	9,4	9,5	9,9	11,4	11,9
Жиры	4,0	4,0	4,3	4,4	4,6
из них:					
масло животное	1,8	1,7	1,8	1,8	1,9
масло растительное	1,6	1,7	1,9	1,8	2,0
маргариновая продукция	0,6	0,6	0,6	0,7	0,7
Яйца	1,2	1,6	1,7	2,7	3,3
Сахар	2,8	1,9	1,5	1,7	1,6
Кондитерские изделия	8,8	8,6	9,5	9,5	9,5
Хлеб и хлебобулочные изделия	4,4	4,4	4,3	4,4	5,5
Макаронные изделия	0,9	0,9	0,9	0,9	1,0
Крупа и бобовые	1,4	1,4	1,3	1,2	1,4
Мука	0,8	0,8	0,9	0,8	0,9
Консервы плодоовощные, варенье, джем, повидло, мед	1,8	1,7	1,6	1,7	1,6
из них:					
консервы овощные	1,5	1,4	1,4	1,4	1,4
консервы фруктово-ягодные	0,2	0,2	0,2	0,2	0,2
Картофель, овощи, фрукты, бахча	4,9	4,4	4,5	5,6	5,8
в том числе:					
картофель	0,6	0,5	0,6	0,8	0,6
овощи	2,0	1,7	1,7	2,1	2,2
плоды, ягоды, виноград, бахча	2,3	2,2	2,2	2,7	3,0
Безалкогольные напитки и мороженое	3,2	3,6	3,7	3,9	4,2
Алкогольные напитки и пиво	23,2	22,9	20,8	17,1	15,0
Прочие продовольственные товары	13,9	14,6	15,6	15,6	16,9

12.6. СТРУКТУРА РЕАЛИЗАЦИИ АЛКОГОЛЬНЫХ И БЕЗАЛКОГОЛЬНЫХ НАПИТКОВ
(без субъектов малого предпринимательства; в процентах к итогу)

	2011	2012	2013	2014	2015
Алкогольные напитки и пиво – всего	100	100	100	100	100
в том числе:					
водка и ликеро-водочные изделия	32,1	34,1	31,8	32,9	34,8
вино	8,5	7,5	8,1	8,5	8,9
коньяк и коньячные напитки	48,9	45,6	46,9	42,5	37,1
шампанское и игристые вина	2,6	2,8	2,8	3,4	3,8
пиво	7,9	10,0	10,4	12,7	15,4
Безалкогольные напитки и мороженое – всего	100	100	100	100	100
в том числе:					
безалкогольные напитки	56,5	57,8	57,9	54,1	50,9
минеральная вода	21,3	19,8	21,1	21,2	21,1
мороженое	22,2	22,4	21,0	24,7	28,0

12.7. СТРУКТУРА РЕАЛИЗАЦИИ ОТДЕЛЬНЫХ ВИДОВ НЕПРОДОВОЛЬСТВЕННЫХ ТОВАРОВ
 (без субъектов малого предпринимательства; в процентах к итогу)

	2011	2012	2013	2014	2015
Непродовольственные товары –					
всего	100	100	100	100	100
в том числе:					
Ткани	0,6	0,4	0,3	0,3	0,3
из них:					
шелковые ткани			0,0	0,0	0,0
хлопчатобумажные ткани	0,6	0,4	0,3	0,3	0,3
Одежда, белье, меха, головные уборы	4,0	2,1	1,8	1,9	1,9
из них одежда	4,0	2,1	1,8	1,8	1,9
Трикотажные и чулочно-носочные изделия	1,0	0,5	0,6	0,6	0,8
из них:					
верхний трикотаж	0,1	0,0	0,0	0,0	0,0
чулочно-носочные изделия	0,8	0,4	0,6	0,6	0,8
Обувь	1,4	0,7	0,8	0,6	0,6
из нее:					
обувь кожаная и комбинированная	1,3	0,7	0,8	0,6	0,6
Галантерея, мыло, синтетические моющие средства, парфюмерно-косметические товары	11,3	5,3	5,1	4,7	7,0
из них:					
мыло туалетное и хозяйственное	1,1	0,5	0,6	0,5	0,8
синтетические моющие средства	2,9	1,3	1,3	1,2	1,6
парфюмерно-косметические товары	7,3	3,5	3,1	2,9	4,5
Посуда	0,6	0,9	1,2	1,2	1,3
из нее:					
фарфоро-фаянсовая и керамическая	0,1	0,2	0,3	0,4	0,3
металлическая	0,4	0,5	0,6	0,6	0,6
Телерадиотовары	1,5	1,4	1,5	1,0	1,0
Музыкальные товары	0,1	0,1	0,1	0,0	0,0
Игрушки	0,5	0,2	0,2	0,2	0,3
Автомобили и запчасти к ним	2,8	12,7	9,4	9,5	7,4
Вычислительная техника	1,3	2,1	1,4	1,3	1,2
Ювелирные изделия	0,2	0,7	0,7	0,8	0,9
Строительные товары	1,1	3,9	4,5	5,5	3,7
Электротовары	6,1	5,1	5,6	4,4	4,2
Табачные изделия	3,5	1,9	1,8	1,8	3,0
Мебель	0,2	0,5	0,5	0,5	0,6
Хозяйственные товары	2,4	1,4	1,5	1,6	2,3
Товары бытовой химии	2,1	1,1	1,1	1,1	1,5
Школьно-письменные принадлежности и канцелярские товары	0,1	0,4	0,3	0,4	0,6
Бумажно-беловые товары	0,1	0,0	1,2	1,2	1,6
Бензин	24,5	21,8	17,8	13,9	15,4
Прочие непродовольственные товары	34,6	36,8	42,6	47,5	44,4

**СЕТЬ ОРГАНИЗАЦИЙ РОЗНИЧНОЙ ТОРГОВЛИ
И ОБЩЕСТВЕННОГО ПИТАНИЯ**
(единиц)

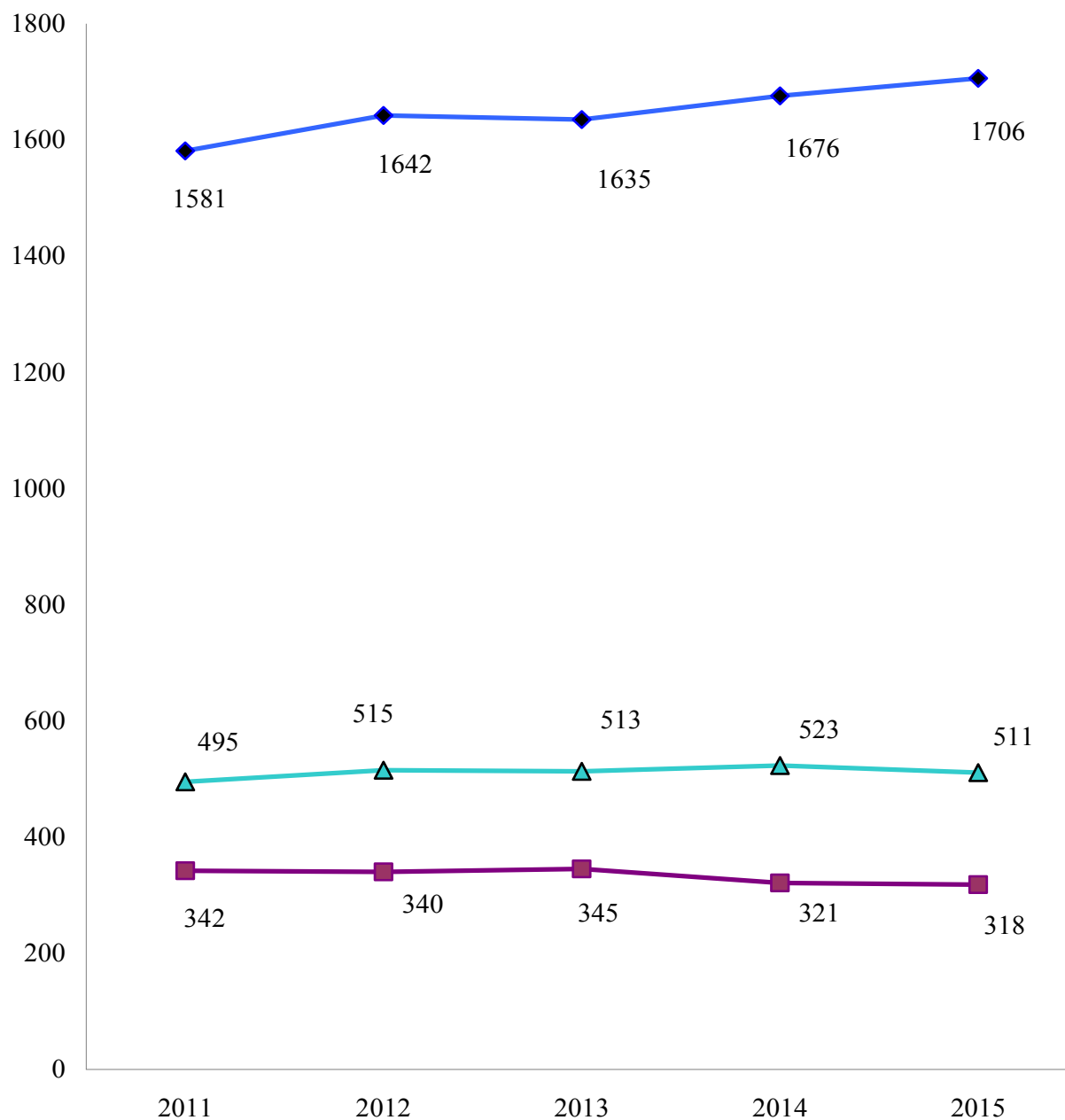

- ◆ Число магазинов
- Число палаток, киосков
- ▲ Число организаций общественного питания

12.8. СЕТЬ ОРГАНИЗАЦИЙ РОЗНИЧНОЙ ТОРГОВЛИ

(на конец года)

	2011	2012	2013	2014	2015
Число магазинов	1581	1642	1635	1676	1706
их торговая площадь, тыс. м ²	149,1	164,0	169,6	176,8	191,7
в том числе:					
государственная, муниципальная торговля					
число магазинов	21	17	31	40	51
торговая площадь, тыс. м ²	0,9	0,6	1,3	2,1	2,0
негосударственная торговля					
число магазинов	1560	1625	1604	1636	1655
торговая площадь, тыс. м ²	148,2	163,4	168,3	174,7	189,7
Число палаток, киосков	342	340	345	321	318
в том числе:					
государственная, муниципальная торговля	73	61	83	82	91
негосударственная торговля	269	279	262	239	227
Торговая площадь в расчете на 1 магазин, м ²	94	100	104	105	112

12.9. СЕТЬ ОРГАНИЗАЦИЙ ОБЩЕСТВЕННОГО ПИТАНИЯ

(на конец года)

	2011	2012	2013	2014	2015
Число организаций общественного питания	495	515	513	523	511
в них мест, тыс.	34,6	36,9	36,1	37,1	37,7
в том числе:					
государственная, муниципальная торговля					
число организаций	193	197	199	201	198
в них мест, тыс.	16,5	16,6	16,4	16,5	17,1
негосударственная торговля					
число организаций	302	318	314	322	313
в них мест, тыс.	18,1	20,3	19,6	20,6	20,6
Число мест в расчете на одну организацию общественного питания	70	72	70	71	74

**12.10. ОСНОВНЫЕ ПОКАЗАТЕЛИ
ПО ПЛАТНЫМ УСЛУГАМ НАСЕЛЕНИЮ**

	2011	2012	2013	2014	2015
Общий объем платных услуг населению (в текущих ценах, оценка), тыс. руб.	1758595	1928562	2107853	2212671	2174303
в процентах к предыдущему году (в сопоставимых ценах)	99,6	101,8	102,6	102,6	91,4
из него:					
бытовые услуги населению, тыс. руб.	105049	78199	85683	85357	80883
в процентах к предыдущему году (в сопоставимых ценах)	102,0	108,4	104,8	91,7	91,6
Число организаций бытового обслуживания на конец года (включая ателье, мастерские и приемные пункты при ателье), ед.	234	244	234	205	196

**12.11. РАСПРЕДЕЛЕНИЕ ОБЪЕМА ПЛАТНЫХ УСЛУГ НАСЕЛЕНИЮ
ПО ФОРМАМ СОБСТВЕННОСТИ**
(в текущих ценах; тысяч рублей)

	2011	2012	2013	2014	2015
Общий объем платных услуг (включая объем бытовых услуг, оценка) – всего	1758595	1928562	2107853	2212671	2174303
в том числе по формам собственности:					
государственная, муниципальная	806785	920143	1032596	1110494	1165743
негосударственная	951810	1008419	1075257	1102177	1008560
из нее физические лица	27107	30371	33195	34845	34241
Общий объем бытовых услуг – всего	105049	78199	85683	85357	80883
в том числе по формам собственности:					
государственная, муниципальная	16663	13952	16764	15469	14994
негосударственная	88386	64247	68919	69888	65889
из нее физические лица	18541	20774	22705	23834	23421

СТРУКТУРА ПЛАТНЫХ УСЛУГ НАСЕЛЕНИЮ

(без физических лиц; в процентах к итогу)

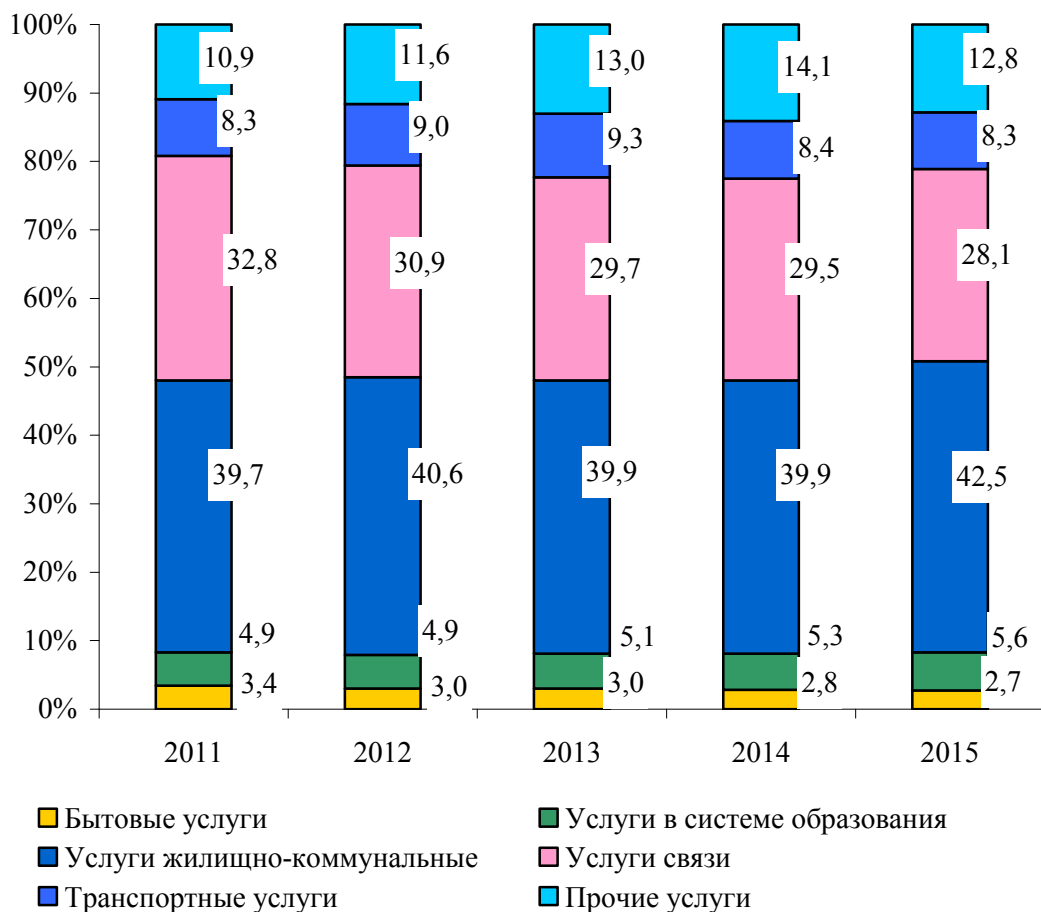

ДИНАМИКА ОБЪЕМА ПЛАТНЫХ УСЛУГ

(миллионов рублей)

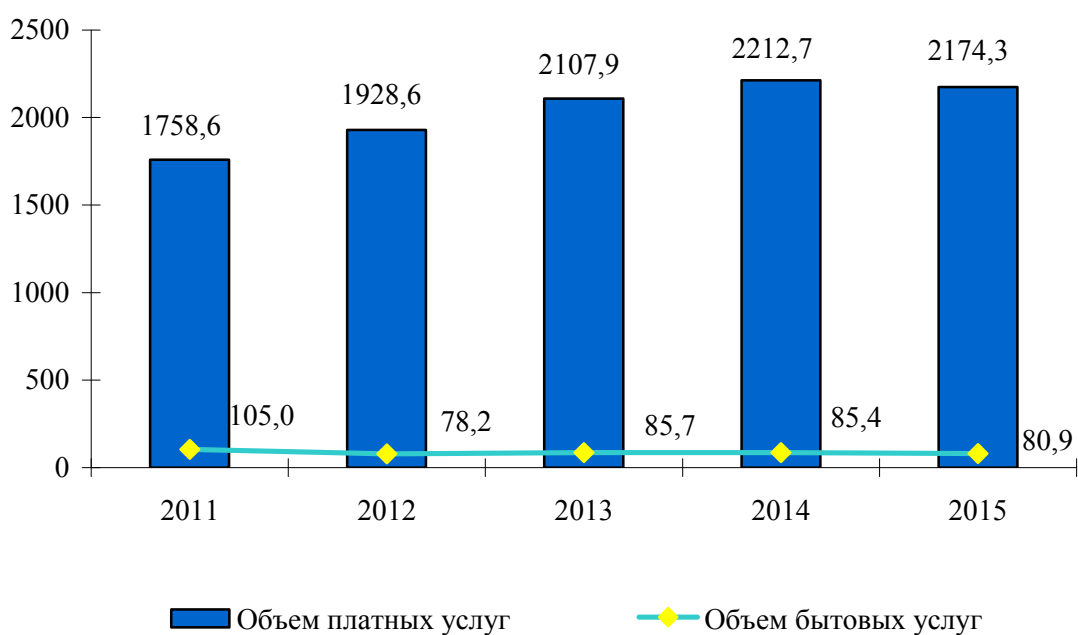

12.12. СТРУКТУРА ПЛАТНЫХ УСЛУГ НАСЕЛЕНИЮ

(без физических лиц; в процентах к итогу)

	2011	2012	2013	2014	2015
Платные услуги – всего	100	100	100	100	100
в том числе:					
бытовые	3,4	3,0	3,0	2,8	2,7
транспортные	8,3	9,0	9,3	8,4	8,3
связи	32,8	30,9	29,7	29,5	28,1
жилищно-коммунальные	39,7	40,6	39,9	39,9	42,5
услуги учреждений культуры	1,7	1,9	2,3	2,4	1,8
туристские	0,1	0,1	0,1	0,1	0,1
физической культуры и спорта	0,1	0,2	0,4	0,4	0,4
медицинские	1,7	1,9	2,9	3,8	4,0
санаторно-курортные и оздоровительные	1,1	1,1	1,0	0,8	0,6
ветеринарные	0,2	0,2	0,2	0,2	0,3
услуги правового характера, банков и прочих финансово-кредитных организаций	3,1	2,6	2,6	3,0	2,5
услуги рынков	1,4	1,5	1,5	1,5	1,6
системы образования	4,9	4,9	5,1	5,3	5,6
прочие виды платных услуг	1,5	2,1	2,0	1,9	1,5

12.13. СТРУКТУРА БЫТОВЫХ УСЛУГ НАСЕЛЕНИЮ

(без физических лиц; в процентах к итогу)

	2011	2012	2013	2014	2015
Бытовые услуги – всего	100	100	100	100	100
в том числе:					
ремонт, окраска и пошив обуви	0,8	0,6	0,4	0,4	0,3
ремонт и пошив швейных, меховых, трикотажных и кожаных изделий, головных уборов и изделий текстильной галантереи	3,2	2,8	2,7	2,6	1,5
ремонт и техническое обслуживание бытовой радиоэлектронной аппаратуры, бытовых машин и приборов, ремонт и изготовление металлоизделий	7,6	12,6	13,5	12,8	11,3
ремонт и техобслуживание транспортных средств, принадлежащих гражданам	24,0	30,2	28,5	30,5	36,4
изготовление и ремонт мебели	0,2	2,1	2,1	1,8	0,6
химическая чистка и крашение	0,9	0,9	1,1	1,2	0,9
услуги прачечных	0,7	0,6	1,2	1,1	0,6
ремонт и строительство жилья и других построек	4,6	4,4	5,9	9,1	7,5
услуги фотоателье, фото- и кинолабораторий	0,4	0,4	0,0	0,4	0,4
услуги бань, душевых и саун	2,7	2,8	3,1	2,8	2,7
услуги парикмахерских (салонов красоты)	10,5	14,8	16,0	11,4	11,1
услуги организаций по прокату	0,3	0,6	0,6	1,1	0,3
ритуальные услуги	14,7	13,8	13,1	13,9	14,9
прочие виды бытовых услуг	29,4	13,4	11,8	10,9	11,5

12.14. СТРУКТУРА РЕАЛИЗАЦИИ ОТДЕЛЬНЫХ ВИДОВ ПРОДОВОЛЬСТВЕННЫХ ТОВАРОВ

(субъекты малого предпринимательства; в процентах к итогу)

	2011	2012	2013	2014	2015
Продовольственные товары – всего	100	100	100	100	100
в том числе:					
Мясо и мясопродукты	12,8	14,4	12,9	13,1	14,0
из них:					
мясо и птица	3,5	6,0	4,7	5,4	5,6
колбасные изделия	8,8	7,9	7,7	7,4	8,0
Рыба и рыбопродукты	2,4	3,1	3,3	4,7	3,0
из них:					
рыба и морепродукты пищевые	1,2	2,0	2,1	3,5	1,8
сельди	0,6	0,6	0,6	0,7	0,7
Молоко и молочные продукты, сыр	5,1	5,4	5,4	5,2	5,8
Жиры	2,5	3,3	2,6	2,3	2,2
из них:					
масло животное	0,8	1,3	0,8	0,6	0,6
масло растительное	1,2	1,4	1,3	1,2	1,1
маргариновая продукция	0,5	0,5	0,5	0,5	0,4
Яйца	1,0	1,5	1,2	1,0	1,0
Сахар	2,0	1,8	1,8	1,9	1,9
Кондитерские изделия	5,1	5,3	4,0	5,3	5,8
Хлеб и хлебобулочные изделия	21,8	18,8	19,1	17,3	16,2
Макаронные изделия	1,1	1,1	1,0	0,9	1,0
Крупа и бобовые	1,7	1,9	1,5	1,4	1,5
Мука	1,3	1,5	1,4	1,4	1,4
Консервы плодоовощные, варенье, джем, повидло, мед	0,7	0,8	0,7	0,7	1,1
из них:					
консервы овощные	0,4	0,4	0,4	0,4	0,7
консервы фруктово-ягодные	0,3	0,2	0,2	0,2	0,3
Картофель, овощи, фрукты, бахча	2,0	2,8	2,2	4,0	2,5
из них:					
картофель	0,7	1,0	0,8	0,8	0,6
овощи	0,8	1,3	1,0	2,5	1,2
плоды, ягоды, виноград, бахча	0,5	0,5	0,4	0,8	0,7
Безалкогольные напитки и мороженое	5,7	5,7	6,5	5,4	5,5
Алкогольные напитки и пиво	21,7	20,1	24,4	23,2	22,5
Прочие продовольственные товары	13,1	12,5	12,0	12,3	14,7

**12.15. СТРУКТУРА РЕАЛИЗАЦИИ ОТДЕЛЬНЫХ ВИДОВ
НЕПРОДОВОЛЬСТВЕННЫХ ТОВАРОВ**

(субъекты малого предпринимательства; в процентах к итогу)

	2011	2012	2013	2014	2015
Непродовольственные товары – всего	100	100	100	100	100
в том числе:					
Ткани	0,2	0,2	0,1	0,1	0,6
из них:					
хлопчатобумажные ткани	0,1	0,0	0,0	0,0	0,4
Одежда, белье, меха, головные уборы	0,8	1,2	0,8	1,0	0,9
из них одежда и бельё	0,8	1,2	0,8	1,0	0,9
Трикотажные и чулочно-носочные изделия	0,1	0,1	0,1	0,1	0,0
из них:					
верхний трикотаж	0,0	0,0	0,0	0,0	0,0
Обувь	0,2	1,2	0,7	1,1	0,2
из нее обувь кожаная и комбинированная	0,2	1,2	0,7	1,1	0,2
Галантерея, мыло, синтетические моющие средства, парфюмерно-косметические товары	0,6	1,5	1,3	1,0	1,8
из них:					
мыло туалетное и хозяйственное	0,1	0,1	0,1	0,1	0,1
синтетические моющие средства	0,1	0,2	0,2	0,2	0,3
парфюмерно-косметические товары	0,4	1,2	1,0	0,7	1,1
Посуда	1,2	1,2	0,5	0,7	0,5
из нее:					
фарфоро-фаянсовая и керамическая	0,5	0,0	0,0	0,0	0,1
металлическая	0,6	0,9	0,4	0,6	0,4
Телерадиотовары	0,3	1,9	0,5	0,4	0,3
Печатные издания	0,3	0,8	0,6	0,7	0,7
Автомобили и запчасти к ним	17,1	14,1	25,4	17,5	11,8
Вычислительная техника	2,1	1,7	1,4	2,3	1,4
Ювелирные изделия	2,2	2,9	2,5	3,8	3,0
Строительные товары	6,1	15,2	11,2	16,0	12,4
Электротовары	1,1	4,4	2,3	2,7	1,4
Табачные изделия	0,2	1,0	2,0	4,1	3,1
Мебель	1,6	4,0	6,5	5,9	3,3
Хозяйственные товары	0,2	0,9	0,6	1,8	1,0
Товары бытовой химии	0,2	0,4	0,2	0,3	0,2
Школьно-письменные принадлежности и канцелярские товары	0,8	0,6	0,2	0,2	0,2
Бумажно-беловые товары	0,2	0,1	0,2	0,3	0,3
Прочие непродовольственные товары	64,5	46,6	42,9	39,8	56,8
из них:					
лекарства	19,8	24,9	17,2	19,6	14,0
бензин	13,8	8,4	12,1	5,4	14,9

13. ФИНАНСЫ

13.1. ГОСУДАРСТВЕННЫЕ ФИНАНСЫ

Информационная база статистики государственных финансов сформирована на основании отчетов по исполнению республиканского и местных бюджетов, предоставляемых Министерством финансов Приднестровской Молдавской Республики.

Государственный бюджет – это основной финансовый план формирования и расходования денежных средств для обеспечения функций органов государственной власти. Государственный бюджет объединяет республиканский и местные бюджеты, включая бюджеты (сметы) целевых бюджетных фондов.

Доходы Государственного бюджета включают налоговые и неналоговые доходы, безвозмездные перечисления, доходы целевых бюджетных фондов, доходы от предпринимательской и иной приносящей доход деятельности. Налоговые доходы включают общегосударственные и местные налоги, сборы и пошлины. К важнейшим общегосударственным налогам относятся налог на доходы, акцизы, подоходный налог, налог на внешнюю торговлю и внешнеэкономические операции.

Налог на доходы – представляет собой форму изъятия в государственный бюджет республики части доходов от продаж, других операционных доходов, доходов от инвестиционной деятельности, доходов от финансовой деятельности.

Акцизы – косвенные налоги, включаемые в цену товара и оплачиваемые покупателем. Акцизами облагаются товары, имеющие по специфике своих свойств высокие цены и устойчивый спрос. Законодательство устанавливает порядок обложения акцизами винно-водочную продукцию, пиво, табачные, ювелирные, меховые, ковры и ковровые изделия, одежду из натуральной кожи и другие.

Подоходный налог – основной вид прямых налогов. Исчисляется в процентах от совокупного дохода физических лиц за вычетом документально подтвержденных расходов.

Налоги на внешнюю торговлю и внешнеэкономические операции – таможенные пошлины (ввозные и вывозные), платежи за вывоз транспортных средств и прочие поступления.

Расходы Государственного бюджета – это распределение денежных средств государства и их использование по отраслевому, целевому и территориальному назначению.

Расходы на финансирование экономики – это расходы на отрасли материального производства, жилищно-коммунального хозяйства, бытового обслуживания населения и др.

Расходы на финансирование социально-культурных мероприятий позволяют государству развивать систему образования, финансировать культуру, удовлетворять минимальные потребности населения в медицинском обслуживании, осуществлять социальную защиту граждан, повышать уровень их социального обеспечения.

Бюджетный дефицит – величина превышения расходов бюджета над его доходами.

Бюджетный профицит – величина превышения доходов бюджета над его расходами.

Внебюджетные фонды – финансовые ресурсы, не входящие в состав государственного бюджета, которые формируются на основе налоговых отношений и направляются на целевые государственные или отраслевые нужды.

13.1.1. ГОСУДАРСТВЕННЫЙ БЮДЖЕТ РЕСПУБЛИКИ

(миллионов рублей)

	2011	2012	2013	2014	2015
Доходы – всего	1899,9	2817,5	2855,9	3175,1	2325,1
в том числе:					
налоговые доходы	1385,6	2049,0	2370,2	2544,7	1797,0
из них:					
налог на доходы	614,2	683,3	727,6	748,2	734,4
акцизы	111,9	161,4	212,4	178,1	135,3
подходный налог	344,2	407,7	432,7	441,3	348,4
налоги на внешнюю торговлю и внешнеэкономические операции	149,0	531,1	780,4	696,1	327,2
неналоговые доходы	176,9	357,1	81,9	65,0	59,3
доходы целевых бюджетных фондов	172,4	199,6	226,5	326,0	237,5
прочие доходы	165,0	211,8	177,3	239,4	231,3
Расходы – всего	3336,4	4021,8	3599,9	4073,1	3104,2
в том числе:					
на экономику	122,7	137,9	147,5	139,2	98,5
на социально-культурные мероприятия	1633,3	1848,2	1881,8	1991,0	1605,1
в том числе:					
образование	738,1	843,8	890,4	954,1	779,1
культуру, искусство, кинематографию	62,1	70,7	75,2	76,5	65,0
здравоохранение	373,8	434,7	426,3	468,8	360,2
социальное обеспечение	442,5	480,6	471,1	472,5	385,6
науку	16,8	18,4	18,8	19,1	15,2
на поддержание общественного порядка, государственной безопасности и обороны	478,0	538,7	552,6	584,0	548,3
на содержание органов государственной власти и управления	152,3	174,8	165,8	168,7	143,4
прочие расходы	950,1	1322,2	852,2	1190,2	708,9
Дефицит бюджета	1436,5	1204,3	744,0	898,0	779,1

13.1.2. СТРУКТУРА ДОХОДОВ И РАСХОДОВ ГОСУДАРСТВЕННОГО БЮДЖЕТА
(в процентах к итогу)

	2011	2012	2013	2014	2015
Доходы – всего	100	100	100	100	100
в том числе:					
налоговые доходы	72,9	72,7	83,0	80,1	77,3
из них:					
налог на доходы	32,3	24,3	25,5	23,6	31,6
акцизы	5,9	5,7	7,4	5,6	5,8
подходный налог	18,1	14,5	15,2	13,9	15,0
налоги на внешнюю торговлю и внешнеэкономические операции	7,8	18,9	27,3	21,9	14,1
неналоговые доходы	9,3	12,7	2,9	2,1	2,6
доходы целевых бюджетных фондов	9,1	7,1	7,9	10,3	10,2
прочие доходы	8,7	7,5	6,2	7,5	9,9
Расходы – всего	100	100	100	100	100
в том числе:					
на экономику	3,7	3,4	4,1	3,4	3,2
на социально-культурные мероприятия	48,9	46,0	52,2	48,9	51,7
в том числе:					
образование	22,1	21,0	24,7	23,4	25,1
культуру, искусство, кинематографию	1,8	1,8	2,1	1,9	2,1
здравоохранение	11,2	10,8	11,8	11,5	11,6
социальное обеспечение	13,3	11,9	13,1	11,6	12,4
науку	0,5	0,5	0,5	0,5	0,5
на поддержание общественного порядка, государственной безопасности и обороны	14,3	13,4	15,4	14,3	17,7
на содержание органов государственной власти и управления	4,6	4,3	4,6	4,2	4,6
прочие расходы	28,5	32,9	23,7	29,2	22,8

СТРУКТУРА ДОХОДОВ ГОСУДАРСТВЕННОГО БЮДЖЕТА

(в процентах)

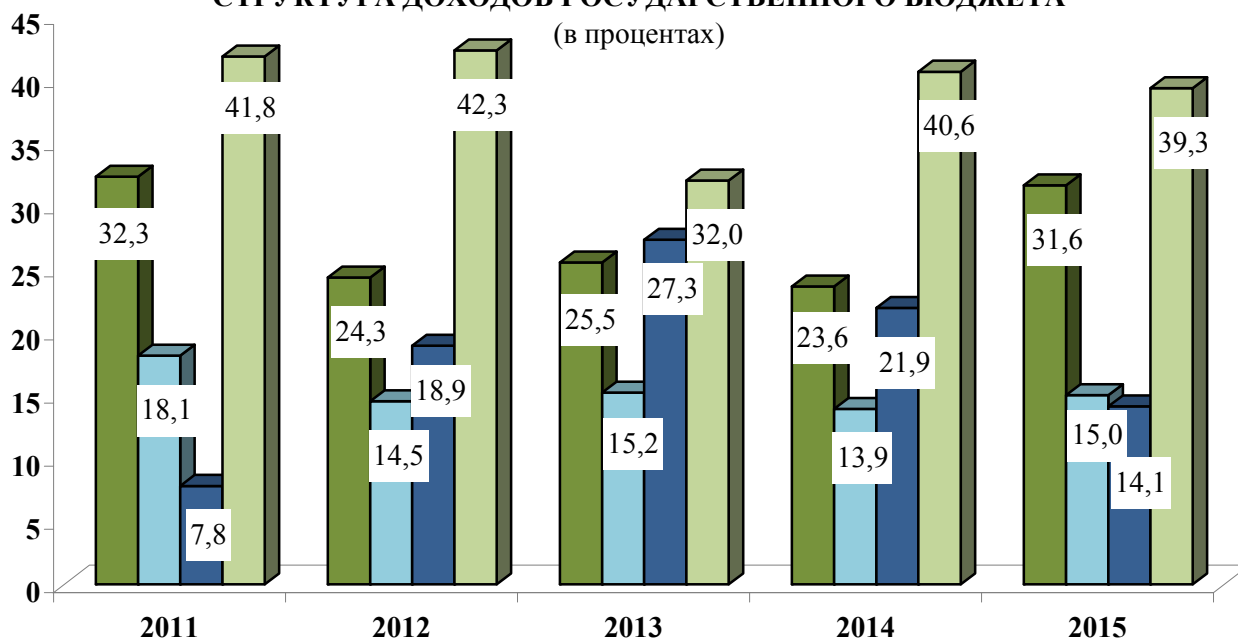

- Налог на доходы
- Подоходный налог
- Налоги на внешнюю торговлю и внешнеэкономические операции
- Прочие доходы

СТРУКТУРА РАСХОДОВ ГОСУДАРСТВЕННОГО БЮДЖЕТА

(в процентах)

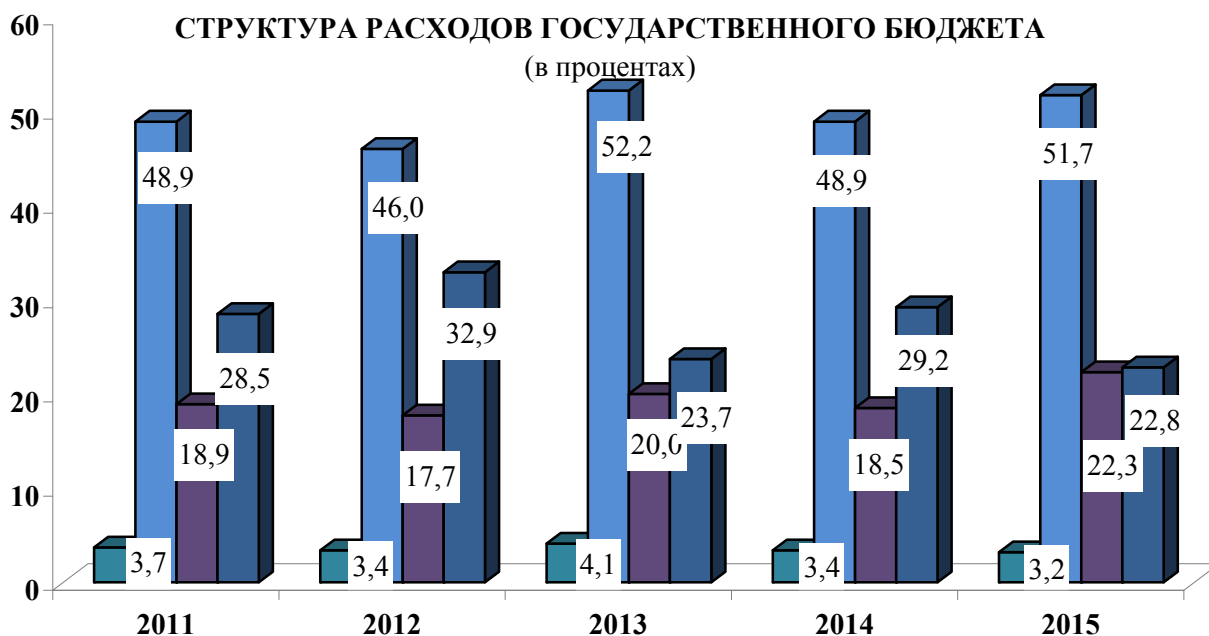

- Экономика
- Социально-культурные мероприятия
- Поддержание общественного порядка, государственной безопасности, обороны и содержание органов государственной власти и управления
- Прочие расходы

**13.1.3. ДОХОДЫ И РАСХОДЫ ЕДИНОГО ГОСУДАРСТВЕННОГО ФОНДА
СОЦИАЛЬНОГО СТРАХОВАНИЯ**
(миллионов рублей)

	2013	2014	2015
Остаток средств на начало года	31,5	28,2	20,6
Доходы – всего	2925,5	3082,4	2715,5
Налоговые доходы	1438,3	1539,8	1379,8
Неналоговые доходы	4,8	3,7	3,1
Дотации, субвенции, целевые средства республиканского бюджета и безвозмездные поступления	1482,3	1538,9	1332,7
из них:			
кредиты, займы и прочие источники финансирования фонда	1236,8	1283,8	1125,4
из них:			
безвозмездные перечисления	276,1	277,9	157,4
в том числе:			
поступление средств ежемесячной гуманитарной помощи Российской Федерации	276,1	277,9	157,4
Расходы – всего	2928,8	3090,0	2686,9
Содержание органов управления фонда	23,4	22,8	24,1
Расходы по осуществлению основных функций бюджета на страхование от безработицы	18,4	20,3	15,0
из них:			
программа материальной поддержки безработных	16,7	19,1	15,0
Расходы по осуществлению основных функций бюджета по государственному социальному страхованию, по выплате государственных пособий по материнству и иных выплат	266,9	261,4	292,7
в том числе:			
расходы по осуществлению основных функций бюджета по государственному социальному страхованию	179,2	170,1	200,3
выплата гарантированных государством пособий по материнству	40,8	42,3	42,3
выплата пособий, компенсаций, возмещений вреда и иных выплат, возмещаемых республиканским бюджетом	46,9	49,1	50,2
Расходы по осуществлению основных функций бюджета по пенсионному обеспечению (страхованию)	2620,2	2785,5	2355,2
из них:			
выплата получателям трудовых пенсий за счет средств Фонда	1958,2	2113,7	1975,1
выплата получателям трудовых и социальных пенсий за счет средств республиканского бюджета	42,2	41,0	40,5
выплата вторых и дополнительных пенсий, надбавок и повышений к пенсиям за счет средств республиканского бюджета	129,2	134,7	121,7
выплата дополнительного материального обеспечения гражданам, награжденным орденами и медалями за выдающиеся достижения и особые заслуги, и ежемесячных персональных выплат близким родственникам граждан, награжденных посмертно орденами и медалями Приднестровской Молдавской Республики, за счет средств республиканского бюджета	27,6	27,8	25,5
выплата пособий на погребение	14,5	16,5	15,6
выплата ежемесячной и единовременной финансовой помощи	166,9	168,1	14,0
расходы по выплате гуманитарной помощи Российской Федерации	276,1	277,9	157,4
Остаток средств на конец года	28,2	20,6	49,1

13.2. ФИНАНСОВЫЕ РЕЗУЛЬТАТЫ И ПЛАТЕЖЕСПОСОБНОСТЬ ОРГАНИЗАЦИЙ

Статистика финансов организаций содержит показатели, отражающие результаты финансовой деятельности, платежеспособность и состояние расчетов в организациях всех форм собственности. Сбор данных осуществляется на основе форм государственной статистической и бухгалтерской отчетности.

Прибыль (убыток) до налогообложения отражает финансовый результат деятельности организации, складывающийся из значений результата от операционной, инвестиционной и финансовой деятельности.

Чистая прибыль отражает финансовый результат после налогообложения, полученный организацией в отчетном периоде.

Прибыль является источником формирования доходов бюджета, погашения долговых обязательств организации, развития производства.

Рентабельность организаций характеризует эффективность их деятельности.

Рентабельность реализованной продукции отражает эффективность текущих затрат и исчисляется как отношение прибыли от производственной деятельности к полной себестоимости реализованной продукции (товаров), работ, услуг, включая коммерческие, общие и административные расходы.

Рентабельность производственной деятельности показывает, сколько прибыли от производственной деятельности приходится на один рубль выручки от продаж продукции (товаров), работ, услуг и равна отношению результата от производственной деятельности к доходу от продаж (выручке).

Рентабельность хозяйственной деятельности показывает, сколько прибыли, оставшейся после возмещения прочих расходов (расходов по инвестиционной деятельности, расходов по финансовой деятельности, других операционных расходов) и зачисления прочих доходов (доходов по инвестиционной деятельности и доходов по финансовой деятельности, других операционных доходов), приходится на один рубль выручки от финансово-хозяйственной деятельности.

Дебиторская задолженность – часть активов организации, подлежащих возврату другими юридическими или физическими лицами в определенные сроки.

Обязательства – внешние источники финансирования, предоставленные организации поставщиками и другими посторонними лицами, которые должны быть погашены в определенные сроки, предусмотренные договором и другими нормативными актами.

Кредиторская задолженность представляет собой вид обязательств, характеризующих сумму долгов, причитающихся к уплате в пользу других лиц.

Кредиторская задолженность – задолженность организации другим организациям, индивидуальным предпринимателям, физическим лицам, в том числе собственным работникам, образовавшаяся при расчетах за приобретаемые материально-производственные запасы, работы и услуги, при расчетах с бюджетом, а также при расчетах по оплате труда.

Просроченная задолженность – задолженность, не погашенная в сроки, установленные договором.

РЕЗУЛЬТАТЫ ФИНАНСОВО-ХОЗЯЙСТВЕННОЙ ДЕЯТЕЛЬНОСТИ ОРГАНИЗАЦИЙ

(без субъектов малого предпринимательства; миллионов рублей)

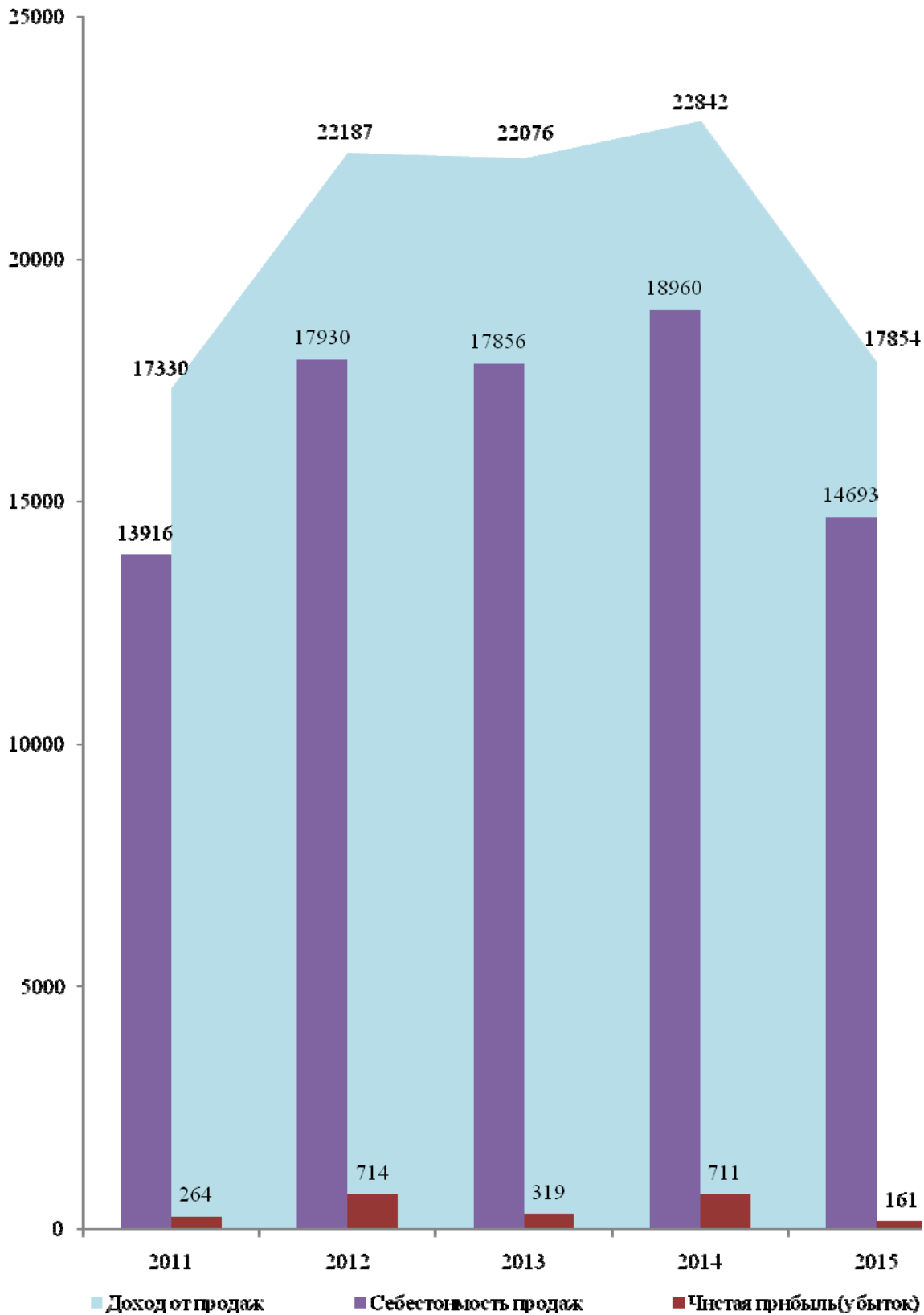

**13.2.1. ПРИБЫЛЬ (УБЫТОК) ОРГАНИЗАЦИЙ ДО НАЛОГООБЛОЖЕНИЯ
ПО ОТРАСЛЯМ ЭКОНОМИКИ**

(без субъектов малого предпринимательства; тысяч рублей)

	2011	2012	2013	2014	2015
Прибыль (убыток) – всего	931712	1494848	1087260	1506722	931989
в том числе:					
промышленность	157430	421851	87371	687583	482853
сельское хозяйство	159378	39407	83109	85569	-20320
транспорт	14710	55246	71092	48518	52633
связь	128880	117104	88893	83046	130463
строительство	46374	27533	16666	13996	3139
торговля и общепит	489542	838003	701617	583352	333739
жилищно-коммунальное хозяйство	-19999	3914	9175	4902	-26368
прочие отрасли	-44603	-8210	29337	-244	-24150

**13.2.2. ЧИСЛО И УДЕЛЬНЫЙ ВЕС УБЫТОЧНЫХ ОРГАНИЗАЦИЙ
ПО ОТРАСЛЯМ ЭКОНОМИКИ**

(без субъектов малого предпринимательства)

	2011	2012	2013	2014	2015
Единиц					
Всего	162	79	64	54	81
в том числе:					
промышленность	29	27	19	24	31
сельское хозяйство	58	8	7	6	11
транспорт	5	7	8	8	9
связь	5	2	2	1	6
строительство	10	7	5	3	6
торговля и общепит	6	17	13	5	12
жилищно-коммунальное хозяйство	32	7	6	4	1
прочие отрасли	17	4	4	3	5
В процентах к общему числу организаций в отрасли					
Всего	35,7	25,1	20,0	18,3	29,2
в том числе:					
промышленность	34,5	31,8	23,5	29,6	41,9
сельское хозяйство	43,3	26,7	23,3	24,0	42,3
транспорт	23,8	25,9	29,6	25,8	28,1
связь	50,0	22,2	22,2	11,1	66,7
строительство	25,0	28,0	26,3	17,6	42,9
торговля и общепит	24,0	18,9	13,3	5,6	15,2
жилищно-коммунальное хозяйство	42,7	33,3	24,0	26,7	7,1
прочие отрасли	26,2	14,3	12,9	10,7	17,2

**13.2.3. РЕНТАБЕЛЬНОСТЬ (УБЫТОЧНОСТЬ)
ХОЗЯЙСТВЕННОЙ ДЕЯТЕЛЬНОСТИ ПО ОТРАСЛЯМ ЭКОНОМИКИ**

(без субъектов малого предпринимательства; в процентах)

	2011	2012	2013	2014	2015
Рентабельность – всего	4,9	6,5	4,7	6,3	5,0
в том числе:					
промышленность	1,5	3,9	0,9	6,2	5,0
сельское хозяйство	23,2	5,9	9,8	11,4	-3,1
транспорт	2,5	7,0	7,0	5,1	6,2
связь	17,7	14,6	10,8	10,0	15,7
строительство	13,6	7,4	6,3	7,0	2,9
торговля и общепит	8,7	9,4	7,1	6,2	5,6
жилищно-коммунальное хозяйство	-6,8	1,3	2,3	1,4	-6,6
прочие отрасли	-26,7	-2,4	5,9	-0,1	-7,4

**РЕНТАБЕЛЬНОСТЬ РЕАЛИЗОВАННОЙ ПРОДУКЦИИ,
ПРОИЗВОДСТВЕННОЙ И ХОЗЯЙСТВЕННОЙ ДЕЯТЕЛЬНОСТИ**
(без субъектов малого предпринимательства, в процентах)

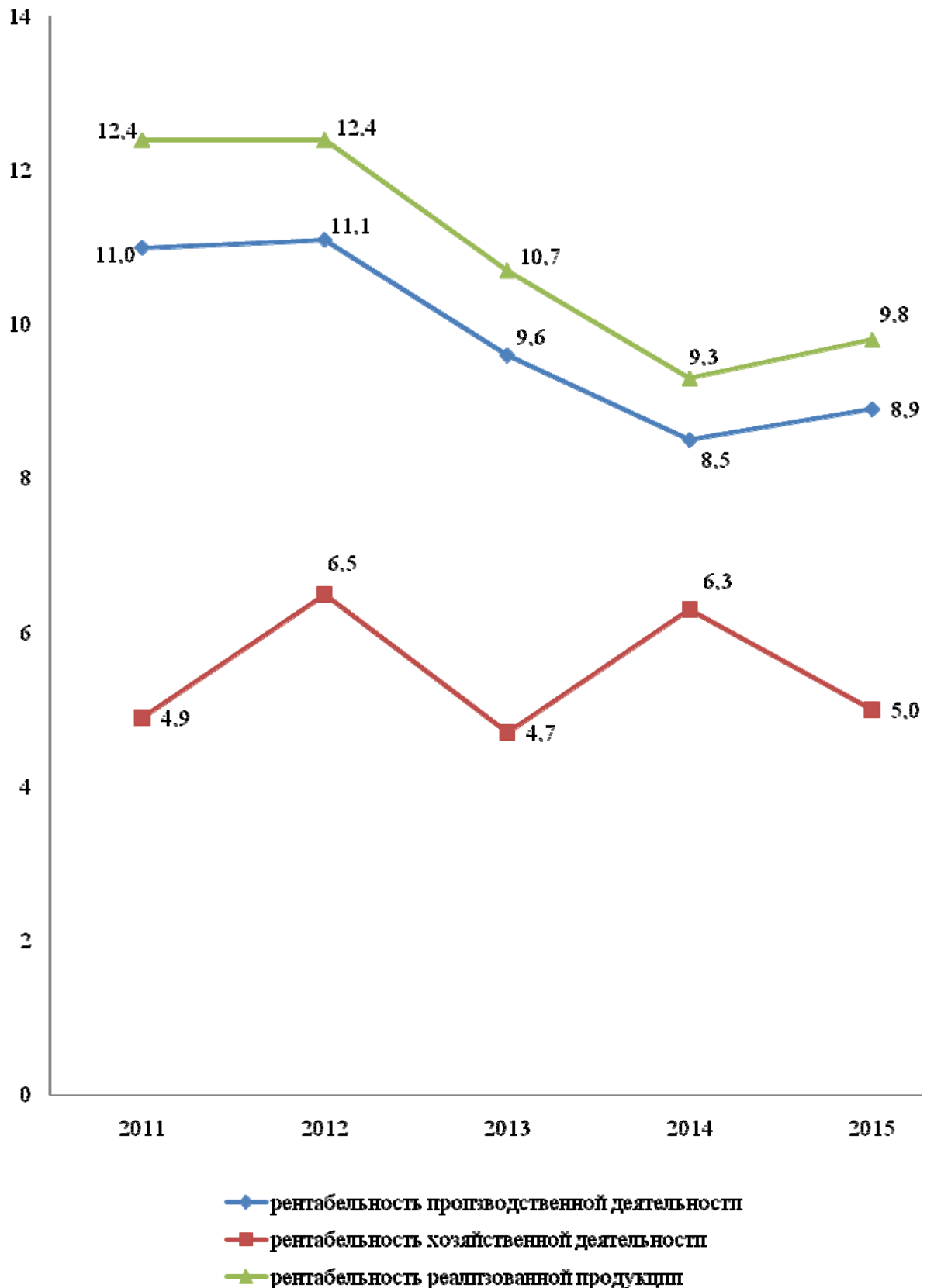

13.2.4. ЗАДОЛЖЕННОСТЬ ОРГАНИЗАЦИЙ ПО ОБЯЗАТЕЛЬСТВАМ
(без субъектов малого предпринимательства; на конец года; миллионов рублей)

	2011	2012	2013	2014	2015
Обязательства – всего	11748	12807	14806	15227	15583
из них просроченные	4376	3193	3424	3587	3331
Из общей суммы обязательств:					
кредиторская задолженность	6695	6710	7334	7077	8441
из нее просроченная	4304	3149	3379	3565	3294
задолженность по кредитам банков и займам	4487	5434	6906	7584	6267
из нее просроченная	22	22	29	7	14
Дебиторская задолженность	4368	4548	5067	5170	9063
из нее просроченная	2952	2173	2576	2355	4098

13.2.5. ЗАДОЛЖЕННОСТЬ ОРГАНИЗАЦИЙ ПО КРЕДИТАМ БАНКОВ И ЗАЙМАМ ПО ОТРАСЛЯМ ЭКОНОМИКИ
(без субъектов малого предпринимательства; на конец года)

	2011	2012	2013	2014	2015
Тысяч рублей					
Задолженность по кредитам банков и займам – всего	4486943	5433527	6906269	7584261	6266508
в том числе:					
промышленность	4023292	4471728	5345230	5391327	4604507
сельское хозяйство	356249	412421	612127	631313	648246
транспорт	215	8273	19572	34199	48303
строительство	12491	21957	16746	23554	24542
торговля и общепит	40439	334420	486003	1013163	372281
жилищно-коммунальное хозяйство	917	-	1840	828	44491
прочие отрасли	53340	184728	424751	489877	524138
В процентах к итогу					
Задолженность по кредитам банков и займам – всего	100	100	100	100	100
в том числе:					
промышленность	89,7	82,3	77,4	71,1	73,5
сельское хозяйство	7,9	7,6	8,9	8,3	10,3
транспорт	0,0	0,2	0,3	0,5	0,8
строительство	0,3	0,4	0,2	0,3	0,4
торговля и общепит	0,9	6,1	7,0	13,4	5,9
жилищно-коммунальное хозяйство	0,0	-	0,0	0,0	0,7
прочие отрасли	1,2	3,4	6,2	6,4	8,4

**13.2.6. КРАТКОСРОЧНАЯ ДЕБИТОРСКАЯ ЗАДОЛЖЕННОСТЬ
ПО ТОРГОВЫМ СЧЕТАМ ПО ОТРАСЛЯМ ЭКОНОМИКИ**
(без субъектов малого предпринимательства; на конец года)

	2011	2012	2013	2014	2015
Тысяч рублей					
Краткосрочная задолженность по торговым счетам – всего	4475118	4627441	5840471	6013619	7099039
в том числе:					
промышленность	2587937	2541139	3163546	3302004	4191376
сельское хозяйство	156095	116230	175367	159954	166989
транспорт	1104754	1201244	1469728	1511844	1664929
связь	19718	23407	22418	17587	33802
строительство	32807	27692	46967	81632	16527
торговля и общепит	447361	514492	678493	658338	708590
жилищно-коммунальное хозяйство	124253	174627	248943	261734	296146
прочие отрасли	2193	28610	35009	20526	20680
В процентах к итогу					
Краткосрочная задолженность по торговым счетам – всего	100	100	100	100	100
в том числе:					
промышленность	57,8	54,9	54,2	54,9	59,0
сельское хозяйство	3,5	2,5	3,0	2,7	2,3
транспорт	24,7	26,0	25,2	25,1	23,5
связь	0,4	0,5	0,4	0,3	0,5
строительство	0,7	0,6	0,8	1,4	0,2
торговля и общепит	10,0	11,1	11,6	10,9	10,0
жилищно-коммунальное хозяйство	2,8	3,8	4,2	4,4	4,2
прочие отрасли	0,1	0,6	0,6	0,3	0,3

**13.2.7. ПРОСРОЧЕННАЯ КРАТКОСРОЧНАЯ ДЕБИТОРСКАЯ ЗАДОЛЖЕННОСТЬ
ПО ТОРГОВЫМ СЧЕТАМ ПО ОТРАСЛЯМ ЭКОНОМИКИ**
(без субъектов малого предпринимательства; на конец года; тысяч рублей)

	2011	2012	2013	2014	2015
Просроченная краткосрочная задолженность по торговым счетам – всего	2868738	2910779	3259640	3065016	3988007
в том числе:					
промышленность	1793037	1738047	1794593	1857899	2212483
сельское хозяйство	19078	19533	5656	2770	6697
транспорт	1025733	981682	1259046	985804	1512351
связь	1447	3202	1972	700	607
строительство	5626	9419	11244	15207	5212
торговля и общепит	392	3270	2288	5921	6411
жилищно-коммунальное хозяйство	23273	149858	180828	190191	239520
прочие отрасли	152	5768	4013	6524	4726

13.2.8. КРАТКОСРОЧНЫЕ ОБЯЗАТЕЛЬСТВА ПО ТОРГОВЫМ СЧЕТАМ ПО ОТРАСЛЯМ ЭКОНОМИКИ

(без субъектов малого предпринимательства; на конец года)

	2011	2012	2013	2014	2015
Тысяч рублей					
Краткосрочные обязательства по торговым счетам – всего	3889938	4614258	5104261	5022902	6460826
в том числе:					
промышленность	2070713	2153552	2463748	2438185	3794497
сельское хозяйство	228173	127178	141943	134129	146083
транспорт	1224134	1199188	1423201	1410762	1585950
связь	24473	16739	40642	36397	12027
строительство	16120	16806	17901	14570	37562
торговля и общепит	104481	870465	703426	673689	543792
жилищно-коммунальное хозяйство	219264	221557	304417	311982	337638
прочие отрасли	2580	8773	8983	3188	3277
В процентах к итогу					
Краткосрочные обязательства по торговым счетам – всего	100	100	100	100	100
в том числе:					
промышленность	53,2	46,7	48,3	48,5	58,7
сельское хозяйство	5,9	2,7	2,8	2,7	2,3
транспорт	31,5	26,0	27,9	28,1	24,5
связь	0,6	0,4	0,8	0,7	0,2
строительство	0,4	0,4	0,3	0,3	0,6
торговля и общепит	2,7	18,8	13,8	13,4	8,4
жилищно-коммунальное хозяйство	5,6	4,8	5,9	6,2	5,2
прочие отрасли	0,1	0,2	0,2	0,1	0,1

13.2.9. ПРОСРОЧЕННЫЕ КРАТКОСРОЧНЫЕ ОБЯЗАТЕЛЬСТВА ПО ТОРГОВЫМ СЧЕТАМ ПО ОТРАСЛЯМ ЭКОНОМИКИ

(без субъектов малого предпринимательства; на конец года; тысяч рублей)

	2011	2012	2013	2014	2015
Просроченные краткосрочные обязательства по торговым счетам – всего	2395696	2383790	2666733	2888453	1529860
в том числе:					
промышленность	1227166	1223291	1425004	1581007	1461023
сельское хозяйство	132045	18864	21897	7978	6788
транспорт	952175	999667	929621	1003737	1546
связь	158	160	61	-	-
строительство	8628	9883	8038	9147	6152
торговля и общепит	211	3237	2321	3230	13674
жилищно-коммунальное хозяйство	74695	128414	279781	283338	40671
прочие отрасли	618	274	10	16	6

**13.2.10. КРАТКОСРОЧНЫЕ ОБЯЗАТЕЛЬСТВА ПЕРЕД БЮДЖЕТОМ
ПО ОТРАСЛЯМ ЭКОНОМИКИ**

(без субъектов малого предпринимательства; на конец года; тысяч рублей)

	2011	2012	2013	2014	2015
Краткосрочные обязательства перед бюджетом – всего	337300	158138	177354	148578	108220
в том числе:					
промышленность	111330	90055	87599	85087	58797
сельское хозяйство	143081	21208	24559	9366	11746
транспорт	6037	6331	8678	11415	7389
связь	5702	6532	7323	7717	7661
строительство	9686	4392	6802	7389	6475
торговля и общепит	16361	20768	20309	17661	7625
жилищно-коммунальное хозяйство	14988	4095	16284	4411	2999
прочие отрасли	30115	4757	5800	5532	5528
Краткосрочные просроченные обязательства перед бюджетом – всего	230207	35057	53076	29077	7671
в том числе:					
промышленность	54053	20416	22657	21056	-
сельское хозяйство	133882	12358	15818	2428	2568
транспорт	-	125	-	-	22
связь	-	-	-	-	-
строительство	3029	-	1337	4285	4297
торговля и общепит	357	-	-	-	-
жилищно-коммунальное хозяйство	10881	1901	13264	1308	512
прочие отрасли	28005	257	-	-	272

**13.2.11. КРАТКОСРОЧНАЯ ДЕБИТОРСКАЯ ЗАДОЛЖЕННОСТЬ
ПО РАСЧЕТАМ С БЮДЖЕТОМ ПО ОТРАСЛЯМ ЭКОНОМИКИ**

(без субъектов малого предпринимательства; на конец года; тысяч рублей)

	2011	2012	2013	2014	2015
Краткосрочная задолженность бюджета – всего	9885	31610	19883	13755	11707
в том числе:					
промышленность	4294	3840	3091	2353	3990
сельское хозяйство	745	365	522	330	739
транспорт	441	786	717	464	795
связь	83	43	64	97	35
строительство	162	779	317	742	432
торговля и общепит	3682	25044	14496	9163	5066
жилищно-коммунальное хозяйство	373	408	202	180	289
прочие отрасли	105	345	474	426	361
Краткосрочная просроченная задолженность бюджета – всего	349	262	138	28	77
в том числе:					
промышленность	1	1	2	1	-
сельское хозяйство	161	-	-	-	-
транспорт	10	10	11	1	2
связь	-	-	-	-	-
строительство	91	66	2	2	2
торговля и общепит	-	-	-	-	-
жилищно-коммунальное хозяйство	69	185	123	24	73
прочие отрасли	17	-	-	-	-

**13.2.12. ПРИБЫЛЬ (УБЫТОК) ОРГАНИЗАЦИЙ ДО НАЛОГООБЛОЖЕНИЯ
ПО ОТРАСЛЯМ ЭКОНОМИКИ**

(субъекты малого предпринимательства; тысяч рублей)

	2011	2012	2013	2014	2015
Прибыль (убыток) – всего	315245,7	270710,5	558052,8	432039,5	228540,9
в том числе:					
промышленность	29232,8	54186,1	29102,5	49528,6	31134,1
сельское хозяйство	24131,3	29786,9	43465,2	68128,1	21467,3
транспорт	10486,4	9381,1	22501,1	1375,6	-369,9
связь	3022,3	4894,6	8636,3	8873,3	-251,8
строительство	32714,6	35735,1	53310,7	58538,7	65505,5
торговля и общепит	166530,7	88705,4	394781,0	153125,6	80579,5
жилищно-коммунальное хозяйство	976,8	2160,2	-755,6	1053,3	-1715,0
прочие отрасли	48150,8	45861,1	7011,6	91416,3	32191,2

**13.2.13. ЧИСЛО И УДЕЛЬНЫЙ ВЕС УБЫТОЧНЫХ ОРГАНИЗАЦИЙ
ПО ОТРАСЛЯМ ЭКОНОМИКИ**

(субъекты малого предпринимательства)

	2011	2012	2013	2014	2015
	Единиц				
Всего	1122	977	954	998	1151
в том числе:					
промышленность	146	134	146	162	176
сельское хозяйство	50	93	80	88	106
транспорт	20	17	17	30	31
связь	-	2	3	3	5
строительство	65	67	88	93	100
торговля и общепит	623	440	404	409	499
жилищно-коммунальное хозяйство	6	21	17	11	11
прочие отрасли	212	203	199	201	223
	В процентах к общему числу организаций в отрасли				
Всего	25,8	20,9	22,1	23,0	26,6
в том числе:					
промышленность	26,7	23,6	27,9	31,0	34,4
сельское хозяйство	20,6	25,9	24,5	26,1	32,5
транспорт	20,8	18,7	19,3	31,9	27,9
связь	-	16,7	25,0	27,3	41,7
строительство	20,4	19,9	26,8	28,8	30,7
торговля и общепит	27,7	19,5	19,5	19,8	24,1
жилищно-коммунальное хозяйство	11,8	19,8	18,3	13,4	13,3
прочие отрасли	25,2	21,7	22,9	22,5	25,0

**13.2.14. РЕНТАБЕЛЬНОСТЬ (УБЫТОЧНОСТЬ)
ХОЗЯЙСТВЕННОЙ ДЕЯТЕЛЬНОСТИ ПО ОТРАСЛЯМ ЭКОНОМИКИ**

(субъекты малого предпринимательства; в процентах)

	2011	2012	2013	2014	2015
Рентабельность – всего	4,3	5,8	10,9	8,6	3,4
в том числе:					
промышленность	4,0	9,6	4,5	8,4	6,9
сельское хозяйство	10,6	9,5	11,1	15,1	4,7
транспорт	6,6	7,7	18,8	1,6	-0,4
связь	36,7	31,3	31,1	31,9	-1,2
строительство	7,2	15,8	15,0	15,2	17,7
торговля и общепит	3,1	3,1	12,5	5,4	1,7
жилищно-коммунальное хозяйство	19,8	2,8	-4,2	8,4	-11,1
прочие отрасли	9,7	11,1	1,7	14,0	6,2

13.2.15. ДЕБИТОРСКАЯ И КРЕДИТОРСКАЯ ЗАДОЛЖЕННОСТЬ

(субъекты малого предпринимательства; на конец года; миллионов рублей)

	2011	2012	2013	2014	2015
Дебиторская задолженность	1435,0	2500,6	2129,2	2168,3	3398,5
Кредиторская задолженность	2482,8	3236,5	3056,6	3186,8	3764,6

13.3. КРЕДИТОВАНИЕ И СТРАХОВАНИЕ

Кредитные вложения – экономические отношения, в процессе которых банки предоставляют заемщикам денежные средства с условием их возврата для использования в сфере производства и обращения на формирование и увеличение капитала, как оборотного, так и основного.

Эти отношения предполагают движение стоимости (ссудного капитала) от банка (кредитора) к ссудозаемщику (дебитору) и обратно.

Кредиты, предоставленные организациям, банкам и физическим лицам в рублях и в иностранной валюте – задолженность клиентов (включая просроченную) перед кредитными организациями по всем предоставленным им кредитам. В общую величину задолженности по кредитам, кроме соответствующих сумм кредитов физическим лицам, организациям, банкам, включаются также кредиты иностранным государствам, юридическим лицам – нерезидентам.

Страховая сумма – определенная договором страхования или установленная законом денежная сумма, исходя из которой, устанавливаются размер страховых взносов и размер страховой выплаты при наступлении страхового случая.

Страховые взносы – поступившая от страхователя плата за страхование, которую он обязан внести страховщику (страховой организации) в соответствии с договором страхования или законодательством.

Страховые выплаты – фактически произведенные страховой организацией страховые выплаты, а также возвращенные страхователям уплаченные ими страховые взносы и выплаченные выкупные суммы в случаях досрочного прекращения или изменений условий договора страхования.

Добровольное страхование включает в себя страхование жизни и имущества граждан (юридических лиц), медицинское и ритуальное страхование, страхование от несчастных случаев и болезней, страхование ответственности, предпринимательских рисков и прочее.

Страховые резервы – денежные фонды, создание которых гарантирует выплату страховщиком страховых выплат, если общая сумма этих выплат превышает текущие платежи страхователей.

13.3.1. ОСНОВНЫЕ ПОКАЗАТЕЛИ ДЕЯТЕЛЬНОСТИ КРЕДИТНЫХ ОРГАНИЗАЦИЙ

	2011	2012	2013	2014	2015
Количество кредитных организаций – всего, единиц	13	14	14	12	12
из них коммерческих банков	7	7	7	6	6
Число филиалов банков, единиц	21	22	22	21	21
Клиенты банков – всего, единиц	271505	302233	336020	409249	493272
из них физические лица	261070	290369	323681	396870	480990
Кредиты, предоставленные экономике (остатки ссуд на конец года) – всего, млн. руб.	2176,0	2062,0	2779,4	2777,4	2822,7
в том числе:					
краткосрочные	236,3	242,3	554,5	349,6	523,7
среднесрочные	632,3	638,4	800,2	806,6	810,6
долгосрочные	1237,7	1140,6	1376,2	1560,1	1339,7
прочие	69,7	40,7	48,5	61,1	148,7
Прибыль, тыс. руб.	77572	117075	131231	99853	94568

13.3.2. ОСНОВНЫЕ ПОКАЗАТЕЛИ ДЕЯТЕЛЬНОСТИ СТРАХОВЫХ КОМПАНИЙ

	2011	2012	2013	2014	2015
Число страховых компаний, единиц	8	6	5	5	4
Число филиалов, единиц	2	2	2	2	-
Число заключенных договоров страхования, тыс. ед.	22,9	26,7	34,0	27,9	142,6
из них по договорам добровольного страхования	22,9	26,7	34,0	27,9	49,3
Страховая сумма всех застрахованных объектов, млн. руб.	3832	3372	3066	22498	15327
из нее по договорам добровольного страхования	3832	3372	3066	22498	15327
Поступление страховых взносов, тыс. руб.	48877	51847	41639	45587	56907
из них по договорам добровольного страхования	48877	51847	41639	45587	39627
Страховые выплаты, тыс. руб.	9807	8517	9490	11886	18133
из них по договорам добровольного страхования	9807	8517	9490	11886	16231
Сумма страховых резервов, тыс. руб.	29881	35956	40404	32396	35560
Прибыль (убыток) до налогообложения, тыс. руб.	9817	8572	3499	931	7806

**КРЕДИТОВАНИЕ КРЕДИТНЫМИ ОРГАНИЗАЦИЯМИ
РЕСПУБЛИКИ ОТРАСЛЕЙ ЭКОНОМИКИ**

(в процентах)

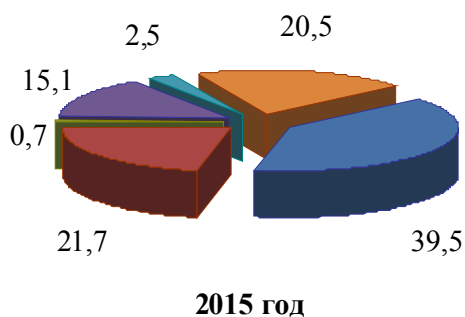
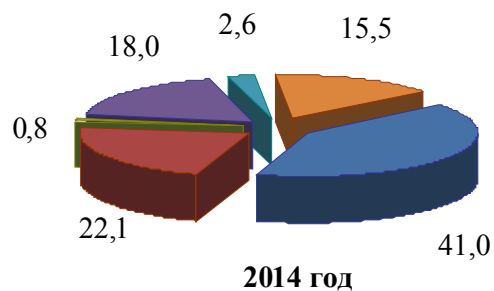
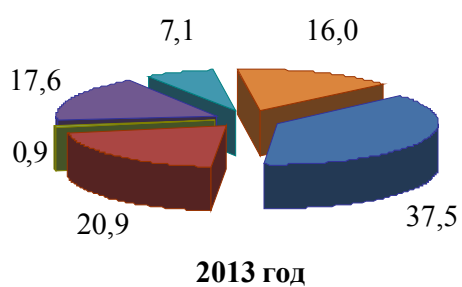
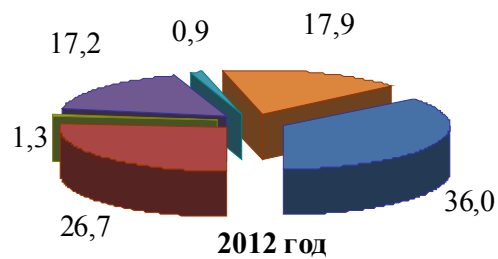
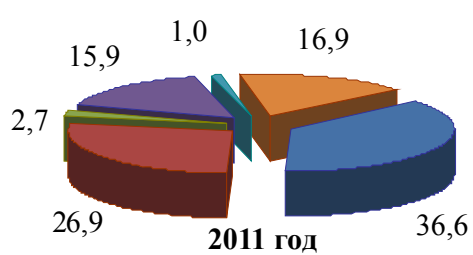

■ Промышленность, транспорт и связь
■ Строительство
■ Банки

■ Сельское хозяйство
■ Торгово-посредническая деятельность
■ Прочие

ДОХОДЫ И РАСХОДЫ СТРАХОВЫХ КОМПАНИЙ
(тысяч рублей)

Доходы

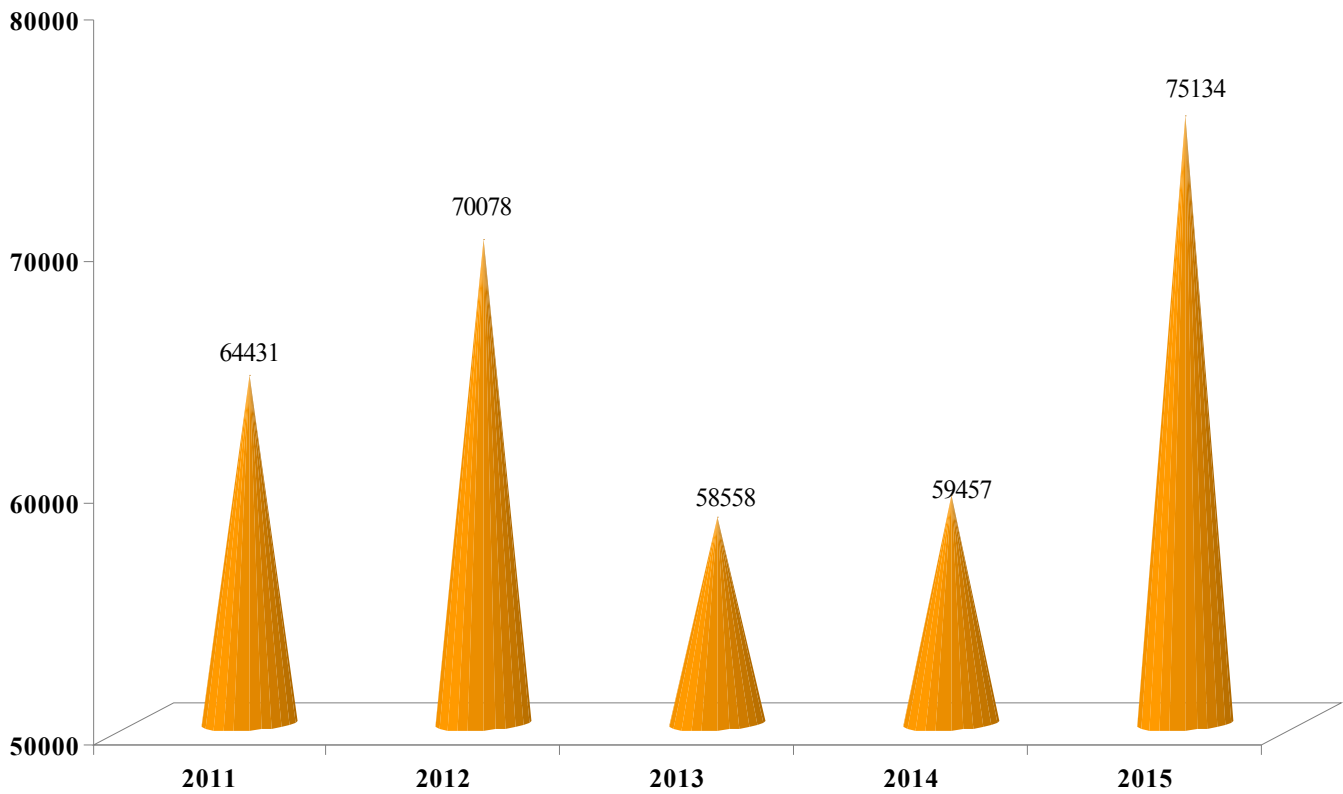

Расходы

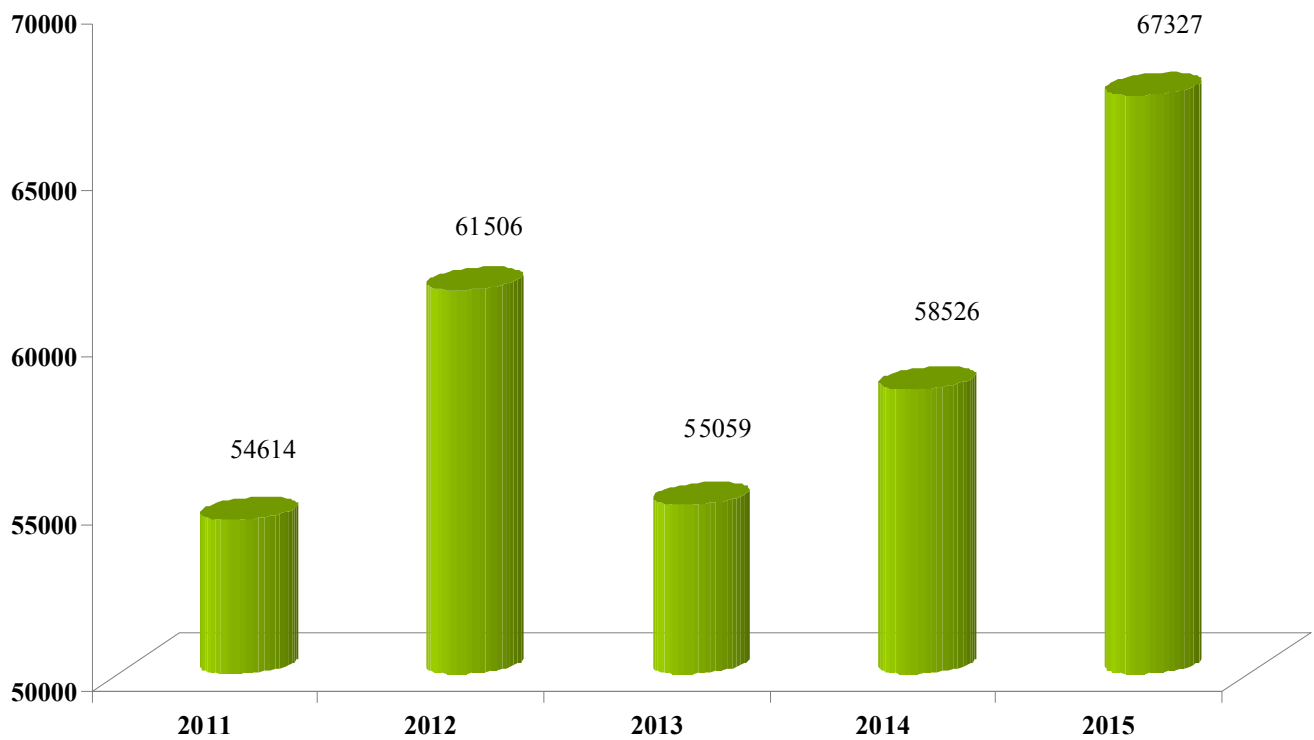

14. ЦЕНЫ И ТАРИФЫ

Раздел представляет статистические данные об уровне и индексах цен и тарифов на товары и услуги на потребительском рынке, а также на промышленную продукцию.

Индекс потребительских цен – относительный показатель, предназначенный для оценки динамики цен и тарифов на товары и услуги, приобретаемые населением для непроизводственного потребления.

Индекс потребительских цен является одним из важнейших показателей, характеризующих уровень инфляции.

Исходной информацией для определения индекса потребительских цен являются данные регистрации цен и тарифов на товары и услуги в организациях торговли и сферы обслуживания. Он рассчитывается по набору наиболее часто потребляемых населением товаров и услуг.

Индекс цен производителей промышленной продукции определяет динамику цен на промышленную продукцию.

Наблюдение за изменением цен производителей промышленной продукции осуществляется по выборочной сети базовых организаций, которые являются наиболее типичными для промышленности республики и в наибольшей степени отражают сложившуюся структуру производства.

14.1. ИНДЕКСЫ ЦЕН (ТАРИФОВ)

(декабрь; в процентах к декабрю предыдущего года)

	2011	2012	2013	2014	2015
Сводный индекс потребительских цен	115,98	110,43	103,63	100,98	98,23
в том числе:					
индекс цен на продовольственные товары	116,41	114,08	105,23	101,71	95,40
индекс цен на непродовольственные товары	118,26	105,97	100,42	96,55	96,88
индекс тарифов на услуги	113,07	109,99	105,44	107,65	105,92
Индекс цен производителей на промышленную продукцию	118,38	105,44	98,20	105,66	90,13

ЦЕНЫ И ТАРИФЫ

**14.2. ИНДЕКСЫ ПОТРЕБИТЕЛЬСКИХ ЦЕН (ТАРИФОВ)
НА ТОВАРЫ И ПЛАТНЫЕ УСЛУГИ НАСЕЛЕНИЮ**
(на конец месяца; в процентах к предыдущему месяцу)

	Товары и услуги	в том числе:		
		продовольственные товары	непродовольственные товары	услуги
2011				
Январь	102,93	102,52	101,40	104,96
Февраль	102,90	101,56	102,79	104,96
Март	101,04	101,03	101,79	100,34
Апрель	101,40	102,13	101,74	100,01
Май	101,12	101,16	102,14	100,09
Июнь	101,48	100,57	103,09	101,29
Июль	100,87	100,87	101,58	100,20
Август	100,55	100,71	100,48	100,37
Сентябрь	100,37	100,84	100,28	99,76
Октябрь	100,47	101,21	100,29	99,56
Ноябрь	100,69	101,21	100,42	100,18
Декабрь	101,14	101,50	100,94	100,82
2012				
Январь	102,26	102,18	101,68	103,09
Февраль	102,91	102,68	100,97	105,66
Март	100,69	100,97	100,65	100,27
Апрель	100,60	100,80	100,59	100,30
Май	100,44	100,82	100,55	99,69
Июнь	100,64	101,11	100,29	100,29
Июль	99,88	99,76	99,96	99,97
Август	100,06	100,02	100,02	100,17
Сентябрь	100,89	102,06	100,18	99,85
Октябрь	100,55	100,75	100,74	100,01
Ноябрь	100,26	100,43	100,26	99,99
Декабрь	100,82	101,71	99,94	100,44

ЦЕНЫ И ТАРИФЫ

Продолжение

	Товары и услуги	в том числе:		
		продовольственные товары	непродовольственные товары	услуги
2013				
Январь	101,36	101,57	100,12	102,92
Февраль	100,52	99,94	100,22	102,17
Март	100,10	100,02	100,17	100,16
Апрель	100,56	101,25	100,10	99,89
Май	100,80	101,60	100,04	100,37
Июнь	100,04	100,03	99,88	100,30
Июль	99,03	97,76	99,98	100,10
Август	99,09	97,80	100,02	100,24
Сентябрь	100,88	102,05	100,04	99,86
Октябрь	100,47	101,54	100,04	98,97
Ноябрь	100,41	100,82	100,08	100,09
Декабрь	100,34	100,84	99,73	100,30
2014				
Январь	100,63	101,12	98,66	103,15
Февраль	100,11	100,59	99,64	99,97
Март	99,80	99,48	99,97	100,13
Апрель	100,26	100,56	99,92	100,24
Май	100,92	100,86	99,87	102,93
Июнь	100,23	100,30	99,94	100,61
Июль	98,97	97,62	99,88	100,09
Август	99,71	99,22	99,92	100,31
Сентябрь	100,15	100,57	99,91	99,71
Октябрь	100,39	101,30	99,61	99,96
Ноябрь	99,93	100,05	99,64	100,22
Декабрь	99,89	100,08	99,54	100,15
2015				
Январь	100,91	99,93	100,01	104,27
Февраль	99,18	98,39	98,72	101,43
Март	99,11	98,43	99,49	99,74
Апрель	99,87	99,52	100,07	100,18
Май	100,37	100,79	100,15	99,97
Июнь	100,80	101,56	99,94	100,85
Июль	98,49	96,49	99,89	99,86
Август	98,92	97,53	99,80	100,01
Сентябрь	100,42	101,39	99,85	99,58
Октябрь	100,67	101,99	99,77	99,74
Ноябрь	99,71	99,65	99,59	100,01
Декабрь	99,80	99,79	99,56	100,22

ЦЕНЫ И ТАРИФЫ

**14.3. ИНДЕКСЫ ПОТРЕБИТЕЛЬСКИХ ЦЕН
НА ОТДЕЛЬНЫЕ ВИДЫ ПРОДОВОЛЬСТВЕННЫХ ТОВАРОВ**
(декабрь; в процентах к декабрю предыдущего года)

	2011	2012	2013	2014	2015
Говядина (кроме бескостного мяса)	118,94	106,40	95,55	92,21	80,09
Свинина (кроме бескостного мяса)	108,71	116,25	104,13	94,16	72,79
Птица	118,35	107,77	101,85	96,61	76,69
Рыба свежая	108,82	116,42	93,28	88,80	90,46
Масло животное	118,71	103,72	93,82	96,33	82,22
Молоко свежее	111,36	104,95	97,12	98,49	84,02
Сметана	110,23	103,64	101,70	100,57	88,35
Масло растительное	109,88	105,24	79,50	91,81	93,65
Яйца куриные	128,28	90,94	107,25	90,12	87,50
Сыр твердый	105,41	96,81	106,17	93,00	78,61
Сахар-песок	107,16	84,23	96,03	90,97	86,72
Хлеб из пшеничной муки I сорта	115,89	106,46	100,00	107,02	100,24
Крупа гречневая	108,37	80,72	70,15	108,31	105,01
Макаронные изделия	120,05	112,47	99,61	100,47	96,12
Картофель	79,74	113,79	129,59	74,87	95,36
Капуста свежая	54,80	138,30	103,36	99,22	147,76
Свёкла столовая	98,46	119,50	76,49	102,39	102,99
Морковь	89,83	116,45	108,24	74,69	117,10
Лук репчатый	77,91	108,36	136,60	74,02	140,49
Яблоки	106,42	99,99	78,26	97,91	98,39
Алкогольные напитки	113,36	123,53	106,35	102,76	91,56

**14.4. ИНДЕКСЫ ПОТРЕБИТЕЛЬСКИХ ЦЕН
НА ОТДЕЛЬНЫЕ ВИДЫ НЕПРОДОВОЛЬСТВЕННЫХ ТОВАРОВ**
(декабрь; в процентах к декабрю предыдущего года)

	2011	2012	2013	2014	2015
Ткани	115,41	116,36	111,07	102,74	100,47
Одежда и бельё	116,76	114,80	104,84	106,51	102,71
Обувь	122,80	113,81	104,93	104,64	103,19
Мыло хозяйственное	121,95	106,29	103,43	101,00	101,11
Синтетические моющие средства	113,16	111,79	99,73	95,98	95,04
Мыло туалетное	120,92	105,75	105,39	101,47	97,53
Паста зубная	109,75	107,54	105,68	104,88	95,53
Табачные изделия	109,45	110,22	101,06	101,80	100,47
Мебель	111,91	100,18	108,58	109,26	105,10
Посуда	106,35	121,16	104,76	105,70	101,71
Электротовары	108,02	103,22	104,18	101,85	103,30
Строительные материалы	112,88	107,07	104,40	100,45	92,55
Топливо (бензин)	135,56	113,91	98,81	75,37	88,76
Медикаменты	116,84	107,19	94,45	92,88	98,62

**14.5. ИНДЕКСЫ ПОТРЕБИТЕЛЬСКИХ ЦЕН (ТАРИФОВ)
НА ОТДЕЛЬНЫЕ ВИДЫ ПЛАТНЫХ УСЛУГ НАСЕЛЕНИЮ**
(декабрь; в процентах к декабрю предыдущего года)

	2011	2012	2013	2014	2015
Жилищно-коммунальные услуги:					
наём жилых помещений	100,00	115,09	100,00	114,29	106,25
гостиницы	100,00	112,51	100,00	119,16	92,93
вывоз мусора	110,12	131,61	102,21	101,76	107,20
электроснабжение	116,22	120,93	103,85	119,44	96,90
водоснабжение	113,49	119,59	121,88	100,00	122,16
канализация	113,52	127,52	123,27	100,00	111,78
газоснабжение (сетевой газ)	110,81	100,00	110,98	109,89	97,00
горячее водоснабжение	112,66	116,25	111,36	110,55	98,55
центральное отопление	113,25	116,02	111,45	110,53	98,63
Услуги связи	110,36	107,76	94,84	105,20	107,50
Городской троллейбусный транспорт	118,15	104,78	121,33	100,00	100,00
Услуги организаций культуры	110,34	100,00	111,63	117,74	100,00
Услуги дошкольного воспитания	114,14	124,23	120,10	152,14	120,91
Бытовые услуги:					
ремонт обуви	118,41	102,07	113,84	100,00	111,58
индивидуальный пошив швейных изделий в ателье	109,85	100,00	109,72	106,20	100,00
ремонт электротоваров	109,92	101,38	104,52	100,21	106,16
услуги парикмахерских	111,74	107,18	107,04	101,59	100,55

**14.6. СРЕДНИЕ ПОТРЕБИТЕЛЬСКИЕ ЦЕНЫ НА ОТДЕЛЬНЫЕ
ВИДЫ ПРОДОВОЛЬСТВЕННЫХ ТОВАРОВ**
(декабрь, за единицу измерения в рублях)

	2011	2012	2013	2014	2015
Говядина (кроме бескостного мяса), кг	53,42	56,27	53,77	51,68	41,08
Свинина (кроме бескостного мяса), кг	62,92	73,10	76,14	72,36	52,61
Птица (куры полупотрошёные), кг	35,07	37,78	38,48	37,31	28,62
Рыба свежая (толстолобик), кг	24,35	27,84	25,81	22,29	20,64
Масло сливочное, кг	58,79	62,18	57,23	55,92	49,98
Масло растительное рафинированное, л	24,15	24,53	20,91	18,49	16,72
Молоко цельное пастеризованное, л	10,56	10,65	10,92	10,82	8,90
Сыр твердый, кг	89,20	86,25	91,44	85,51	67,03
Яйца куриные, дес.	14,86	13,50	14,48	13,10	11,46
Сахар-песок, кг	13,22	11,13	10,69	9,75	8,45
Чай черный натуральный в/с, 100 г	10,79	14,56	15,21	15,31	14,79
Мука пшеничная высшего сорта, кг	7,20	7,26	7,37	7,22	7,03
Хлеб из пшеничной муки 1 сорта, кг	5,33	5,63	5,63	6,02	6,04
Соломка высшего сорта, кг	10,26	11,52	10,98	11,40	10,87
Рис шлифованный, кг	14,16	14,18	12,99	12,99	13,16
Крупа гречневая, кг	21,97	17,70	12,41	13,47	14,12
Картофель, кг	4,65	5,28	6,84	5,02	4,75
Капуста свежая, кг	2,49	3,45	3,56	3,47	5,12
Свёкла столовая, кг	4,80	5,57	4,28	4,32	4,44
Морковь, кг	5,14	5,93	6,42	4,81	5,62
Лук репчатый, кг	3,78	4,10	5,59	4,08	5,70
Яблоки, кг	7,96	7,95	6,18	5,86	5,78
Водка, 0,5 л	13,18	16,84	15,31	18,68	18,41
Пиво, 0,5 л	7,34	8,34	9,56	9,04	9,09

15. ВНЕШНЯЯ ТОРГОВЛЯ

Внешняя торговля включает обмен материальными ценностями, который производится между Приднестровской Молдавской Республикой и другими странами и который увеличивает или уменьшает материальные ресурсы республики.

Объем внешнеторгового оборота – сумма экспорта и импорта в стоимостной оценке. Оборот внешней торговли отражен в ценах текущего периода, в долларах США.

Экспорт (импорт) товаров – сумма вывезенной (ввезенной) из страны (в страну) продукции, товаров в их стоимостной оценке.

Сальдо торгового баланса рассчитывается как разница между экспортом и импортом. Положительное сальдо, если экспорт превышает импорт. Отрицательное сальдо, если экспорт меньше импорта и отражается со знаком минус (-).

Все показатели внешнеторговой деятельности отражают обороты со странами СНГ и странами вне СНГ.

Данные по внешней торговле приведены на основе данных Государственного Таможенного Комитета Приднестровской Молдавской Республики.

15.1. ТОРГОВЫЙ БАЛАНС ПРИДНЕСТРОВСКОЙ МОЛДАВСКОЙ РЕСПУБЛИКИ
(миллионов долларов США)

	2011	2012	2013	2014	2015
Внешнеторговый оборот – всего	2427,9	2496,8	2248,1	2350,6	1749,4
в том числе:					
со странами СНГ	1760,7	1882,7	1619,4	1677,0	1294,1
со странами вне СНГ	667,2	614,1	628,7	673,6	455,3
Экспорт – всего	691,8	696,6	586,9	715,9	611,1
в том числе:					
в страны СНГ	456,9	473,4	390,0	433,7	402,6
в страны вне СНГ	234,9	223,2	196,9	282,2	208,5
Импорт – всего	1736,1	1800,2	1661,2	1634,7	1138,3
в том числе:					
из стран СНГ	1303,8	1409,3	1229,4	1243,3	891,5
из стран вне СНГ	432,3	390,9	431,8	391,4	246,8
Сальдо торгового баланса – всего	-1044,3	-1103,6	-1074,3	-918,8	-527,2
в том числе:					
по странам СНГ	-846,9	-935,9	-839,4	-809,6	-488,9
по странам вне СНГ	-197,4	-167,7	-234,9	-109,2	-38,3
Отношение экспорта к импорту, в процентах	39,8	38,7	35,3	43,8	53,7
в том числе:					
по странам СНГ	35,0	33,6	31,7	34,9	45,2
по странам вне СНГ	54,3	57,1	45,6	72,1	84,5

ДИНАМИКА ЭКСПОРТНЫХ И ИМПОРТНЫХ ПОСТАВОК
(миллионов долларов США)

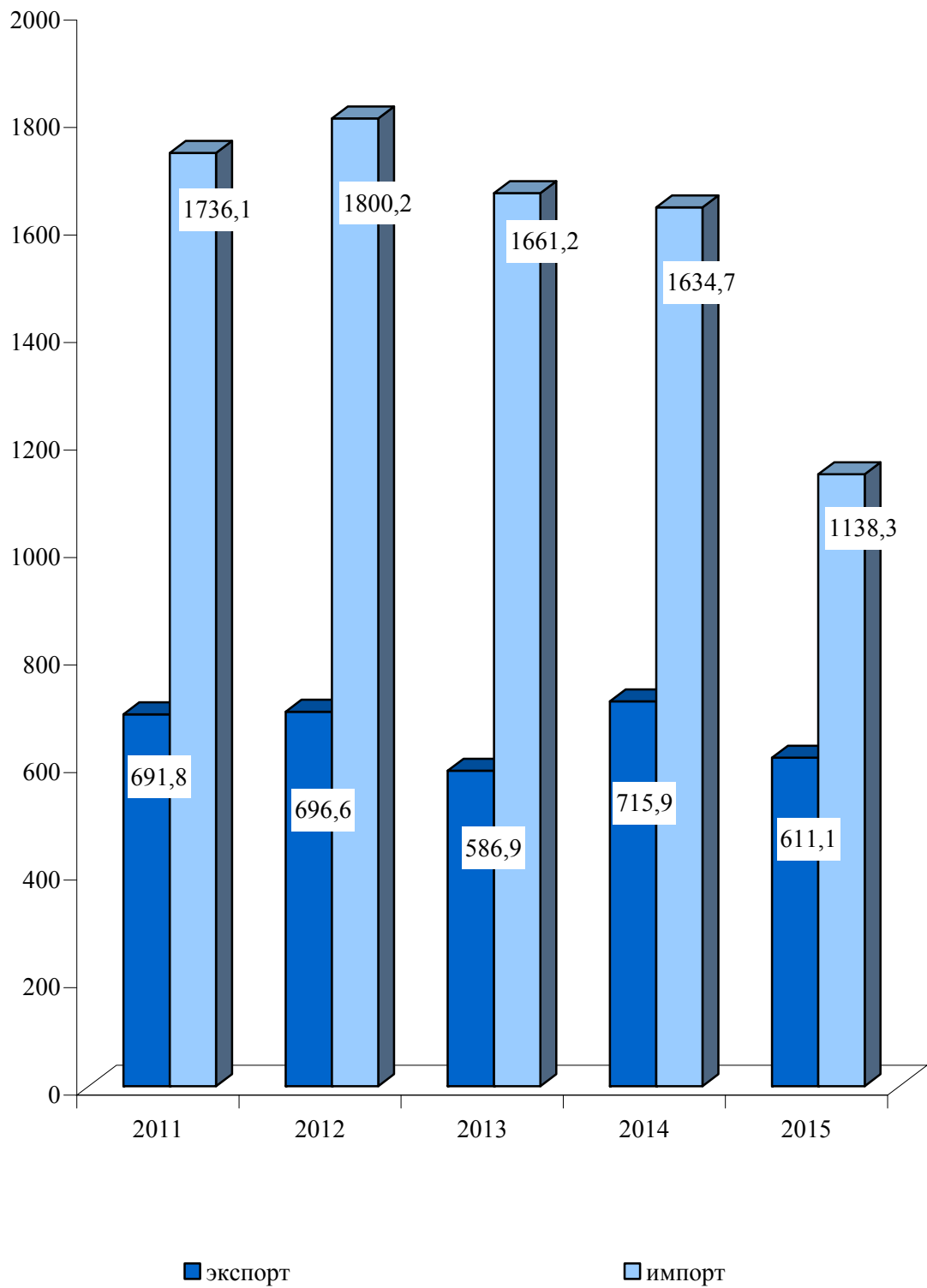

ВНЕШНЯЯ ТОРГОВЛЯ

15.2. ТОВАРНАЯ СТРУКТУРА ЭКСПОРТА

(миллионов долларов США)

	2011	2012	2013	2014	2015
Всего	691,8	696,6	586,9	715,9	611,1
в том числе:					
продовольственные товары и сырьё	58,0	61,1	102,3	96,7	84,4
минеральные продукты	27,7	37,8	32,2	44,2	25,3
топливно-энергетические товары	173,8	193,8	143,6	167,0	227,1
продукты органической и неорганической химии	0,0	0,0	0,0	0,0	0,0
из них фармацевтическая продукция	-	-	0,0	0,0	0,0
кожевенное сырьё, пушнина и изделия	0,3	0,2	0,6	0,1	0,3
древесина и целлюлозно-бумажные изделия	0,9	1,1	1,5	0,8	1,2
текстильные материалы	20,7	24,3	37,0	34,1	24,1
одежда	33,7	27,2	14,9	17,9	13,2
текстильные изделия	54,6	40,5	45,3	38,7	27,9
обувь	45,0	36,3	43,6	47,1	38,4
изделия из камня, цемента, асбеста	0,5	0,5	0,6	0,3	0,2
изделия из керамики	1,3	1,3	1,1	0,9	0,7
металлы и изделия из них	226,5	228,4	114,6	227,9	130,4
машиностроительная продукция	36,0	31,4	32,9	26,5	24,8
прочие товары	12,8	12,7	16,7	13,7	13,1

15.3. ТОВАРНАЯ СТРУКТУРА ИМПОРТА

(миллионов долларов США)

	2011	2012	2013	2014	2015
Всего	1736,1	1800,2	1661,2	1634,7	1138,3
в том числе:					
продовольственные товары и сырьё	198,5	188,3	196,9	168,0	99,9
минеральные продукты	7,8	8,9	6,9	10,8	7,8
топливно-энергетические товары	775,1	905,8	755,0	757,1	575,0
продукты органической и неорганической химии	32,3	31,1	35,1	36,0	27,2
из них фармацевтическая продукция	26,8	25,3	28,9	31,0	23,7
кожевенное сырьё, пушнина и изделия	13,8	13,2	14,8	15,8	12,5
древесина и целлюлозно-бумажные изделия	23,4	21,7	23,1	22,1	14,1
текстильные материалы	88,6	62,9	68,4	52,8	40,3
одежда	14,6	7,0	1,9	3,2	1,3
текстильные изделия	2,5	1,5	1,9	2,2	1,3
обувь	9,1	3,8	3,8	3,4	3,0
изделия из камня, цемента, асбеста	7,8	6,4	6,4	7,6	4,7
изделия из керамики	8,5	6,6	6,4	6,6	3,4
драгоценные камни, драгоценные металлы и изделия из них	3,4	1,5	1,5	1,4	0,7
металлы и изделия из них	202,0	185,7	135,1	187,2	135,5
машиностроительная продукция	196,9	183,4	209,5	179,5	118,7
прочие товары	151,8	172,4	194,5	181,0	92,9

ВНЕШНЯЯ ТОРГОВЛЯ

15.4. ЭКСПОРТ ТОВАРОВ
(миллионов долларов США)

	2011	2012	2013	2014	2015
Всего	691,8	696,6	586,9	715,9	611,1
в том числе:					
Беларусь	2,8	2,4	2,8	3,8	2,1
Бразилия	1,9	4,5	-	-	-
Германия	33,2	27,4	29,8	30,9	30,4
Италия	59,3	46,8	49,7	54,6	39,6
Казахстан	0,6	0,6	0,6	0,9	0,7
Китай	0,0	0,0	0,0	0,4	-
Молдова	214,3	248,8	234,5	278,8	299,9
Польша	13,6	12,6	25,9	76,3	9,1
Россия	162,8	154,7	103,1	100,3	47,4
Румыния	74,3	103,1	45,2	81,2	94,8
Словакия	2,1	1,7	5,1	4,9	8,7
США	2,1	1,5	2,4	1,2	1,5
Турция	0,5	0,5	0,9	2,0	0,6
Украина	70,6	59,6	46,1	47,3	51,2
Франция	2,9	2,1	5,0	2,9	2,2
Прочие страны	50,8	30,3	35,8	30,4	22,9

15.5. ИМПОРТ ТОВАРОВ
(миллионов долларов США)

	2011	2012	2013	2014	2015
Всего	1736,1	1800,2	1661,2	1634,7	1138,3
в том числе:					
Беларусь	99,4	108,4	107,3	133,8	48,4
Бразилия	11,2	12,9	18,1	13,4	0,6
Германия	93,6	89,0	95,1	85,3	47,2
Италия	31,5	35,6	45,8	44,9	24,7
Казахстан	18,0	19,5	14,4	18,1	15,7
Китай	41,1	22,4	24,9	20,6	13,2
Молдова	85,9	124,9	83,1	116,7	77,0
Польша	33,9	32,2	36,2	33,4	22,3
Россия	784,1	911,9	707,3	760,1	587,5
Румыния	21,3	22,0	13,0	22,4	22,0
Словакия	10,9	10,1	11,8	8,8	14,1
США	20,8	24,5	23,8	17,3	10,4
Турция	16,2	19,4	23,6	19,4	12,2
Украина	277,7	222,7	288,9	204,4	161,6
Франция	4,5	2,6	4,8	3,6	2,5
Прочие страны	186,0	142,1	163,1	132,5	78,9

16. ОСНОВНЫЕ СОЦИАЛЬНО-ЭКОНОМИЧЕСКИЕ ПОКАЗАТЕЛИ ГОРОДОВ И РАЙОНОВ

16.1. ОСНОВНЫЕ СОЦИАЛЬНО-ЭКОНОМИЧЕСКИЕ ПОКАЗАТЕЛИ ПО г. ТИРАСПОЛЬ¹⁾

	2011	2012	2013	2014	2015
Промышленность					
Индексы общего объема промышленной продукции (в сопоставимых ценах, в процентах к предыдущему году) ²⁾	96,7	102,5	88,5	107,3	102,0
Выпуск основных видов продукции ²⁾ :					
электроэнергия, млн. кВт/ч	4494	4635	3315	4121	4860
машины литейные, шт.	23	11	17	31	2
электромашинные крупные, шт.	681	488	566	605	519
электродвигатели взрывобезопасные, тыс. шт.	3	2	1	1	0,7
кирпич строительный, млн. условных кирпичей	13	15	15	15	9
ткани х/б готовые (валовой выпуск), млн. м ² ,	88	98	121	91	70
в т.ч. товарный выпуск	43	52	70	38	27
консервы, тыс. условных банок	87	1979	2461	1695	284
коньяки, тыс. дал	305	320	305	236	150
Сельское хозяйство					
Посевные площади ³⁾ , га:					
зерновые и зернобобовые культуры	761	1127	1126	1239	1274
технические культуры	333	432	575	410	246
картофель, овощи и бахчевые культуры	73	60	41	131	153
кормовые культуры	78	60	124	121	102
Площади многолетних насаждений ³⁾ , га:					
плоды и ягоды	245	289	251	257	197
виноград	0,0	0,0	0,0	35	35
Валовой сбор ³⁾ , тонн:					
зерновые и зернобобовые культуры	1342	904	3493	3612	4893
подсолнечник	282	68	547	670	303
картофель	20	133	75	2629	2053
овощи	116	332	196	1109	1009
плоды и ягоды	2040	4817	4501	3229	2654
виноград	0,0	0,0	1	0,0	0,0
Поголовье (на конец года) – всего, голов:					
крупный рогатый скот	75	62	84	72	63
свиньи	75	51	237	127	52
птица	2874	2516	2928	3083	2434
Производство ³⁾ , тонн:					
скот и птица на убой (в живом весе)	-	-	1	1	1
молоко коровье	-	-	0,0	-	-
Инвестиционная деятельность					
Ввод в действие основных средств ²⁾ , млн. руб.	1449,9	974,0	1183,5	1248,9	1040,4
Инвестиции в основной капитал ²⁾ , млн. руб.	1328,3	1007,5	1213,7	1217,3	1062,7
Ввод в действие жилых домов ²⁾ , тыс. м ² общей площади	23,2	14,9	21,0	8,6	10,2

¹⁾ Включая статистические данные по г. Днестровск.

²⁾ Без учета субъектов малого предпринимательства.

³⁾ Без учета хозяйств населения.

ОСНОВНЫЕ СОЦИАЛЬНО-ЭКОНОМИЧЕСКИЕ ПОКАЗАТЕЛИ ГОРОДОВ И РАЙОНОВ

Продолжение

	2011	2012	2013	2014	2015
Пассажирыские перевозки транспортом общего пользования					
Перевезено пассажиров, тыс. чел.	20791,5	26577,1	25608,3	24212,0	21405,6
Пассажирооборот, тыс. пассажиро-километров	117180,7	142125,8	147691,9	191843,8	164111,4
Грузовые перевозки транспортом общего пользования					
Перевезено грузов, тыс. т	3030,6	3121,7	4503,7	4677,7	4277,4
Грузооборот, тыс. т-км	113814,0	118118,3	173495,5	159644,1	143101,7
Розничный товарооборот					
Объем розничного товарооборота (оценка), млн. руб.	2812,4	3593,9	3851,0	3658,6	2770,5
Платные услуги населению					
Объем реализации платных услуг населению (оценка), млн. руб.	933,3	1053,0	1177,3	1154,6	1122,5
Жилищный фонд					
Общая площадь жилищного фонда, тыс. м ²	3415,4	3429,3	3401,8	3344,8	3354,2
из него:					
государственный	62,1	57,6	54,0	49,1	42,6
Образование, культура и здравоохранение					
Число дневных общеобразовательных учреждений (на начало учебного года)	29	28	27	27	27
в них учащихся, тыс. чел.	14,7	14,4	14,5	14,6	14,6
Число учреждений начального и среднего профессионального образования (на начало учебного года)	9	9	9	9	8
в них учащихся (включая заочников), тыс. чел.	5,0	5,0	4,9	4,7	4,5
Число учреждений высшего профессионального образования (на начало учебного года)	4	4	4	4	4
в них студентов (включая заочников), тыс. чел.	14,3	13,4	13,1	12,5	11,4
Число публичных библиотек	10	10	10	8	5
в них ед. библиот. фонда, млн. экз.	0,8	0,7	0,7	0,7	0,6
Число клубных учреждений	12	12	10	9	9
Число музеев	6	6	5	5	5
Число театров	1	1	1	1	1
Число больничных учреждений	5	5	5	5	5
Число больничных коек, тыс.	1,5	1,5	1,5	1,5	1,5
Численность врачей всех специальностей, чел.	884	853	853	856	875
Экология					
Вредные вещества, выброшенные в атмосферу стационарными источниками, тыс. т	9,3	8,2	16,6	6,4	7,5

16.2. ОСНОВНЫЕ СОЦИАЛЬНО-ЭКОНОМИЧЕСКИЕ ПОКАЗАТЕЛИ ПО г. БЕНДЕРЫ

	2011	2012	2013	2014	2015
Промышленность					
Индексы общего объема промышленной продукции (в сопоставимых ценах, в процентах к предыдущему году) ¹⁾	97,3	95,5	107,8	86,0	91,5
Выпуск основных видов продукции ¹⁾ :					
кабельные изделия (по весу меди), тыс. т	2	2	2	1	0,7
сборные конструкции и изделия из ж/б, тыс. м ³	-	2	-	1,3	1,4
обувь, тыс. пар	3101	3735	4023	4029	3173
растительное масло, т	72	3349	11579	3647	14
консервы, тыс. условных банок	161	316	196	217	221
безалкогольные напитки, тыс. дал	145	194	187	238	197
Сельское хозяйство					
Посевные площади ²⁾ , га:					
зерновые и зернобобовые культуры	1478	2226	1313	1446	2107
технические культуры	728	163	1044	295	378
картофель, овощи и бахчевые культуры	-	-	25	-	-
кормовые культуры	289	64	86	67	67
Площади многолетних насаждений ²⁾ , га:					
плоды и ягоды	71	71	71	71	116
виноград	499	499	499	499	454
Валовой сбор ²⁾ , тонн:					
зерновые и зернобобовые культуры	2227	1562	3252	3407	5604
подсолнечник	589	55	376	221	414
овощи	-	-	-	-	-
плоды и ягоды	134	108	225	23	15
виноград	68	45	36	-	-
Поголовье (на конец года) – всего, голов:					
крупный рогатый скот	354	297	231	208	149
свиньи	835	924	679	967	768
птица	36358	55798	27260	13046	30381
Производство ²⁾ , тонн:					
скот и птица на убой (в живом весе)	379	475	232	171	171
молоко коровье	82	43	13	21	11
Инвестиционная деятельность					
Ввод в действие основных средств ¹⁾ , млн. руб.	82,7	101,9	130,4	131,1	125,1
Инвестиции в основной капитал ¹⁾ , млн. руб.	71,2	106,4	156,0	130,2	118,5
Ввод в действие жилых домов ¹⁾ , тыс. м ² общей площади	3,3	3,1	3,4	5,3	4,6

¹⁾ Без учета субъектов малого предпринимательства.

²⁾ Без учета хозяйств населения.

ОСНОВНЫЕ СОЦИАЛЬНО-ЭКОНОМИЧЕСКИЕ ПОКАЗАТЕЛИ ГОРОДОВ И РАЙОНОВ

Продолжение

	2011	2012	2013	2014	2015
Пассажирские перевозки автомобильным транспортом общего пользования					
Перевезено пассажиров, тыс. чел.	20636,2	20597,4	19774,6	19068,6	15201,2
Пассажирооборот, тыс. пассажиро-километров	319239,8	338848,5	264548,0	204908,1	159512,6
Грузовые перевозки транспортом общего пользования					
Перевезено грузов, тыс. т	239,2	325,4	304,2	258,6	188,6
Грузооборот, тыс. т-км	9705,4	12038,8	14633,6	11663,0	5064,1
Розничный товарооборот					
Объем розничного товарооборота (оценка), млн. руб.	970,5	1088,8	1134,4	1196,7	879,1
Платные услуги населению					
Объем реализации платных услуг населению (оценка), млн. руб.	308,6	336,7	359,1	403,2	402,0
Жилищный фонд					
Общая площадь жилищного фонда, тыс. м ²	2476,5	2470,9	2374,7	2363,8	2369,3
из него:					
государственный	32,3	29,4	29,4	29,4	25,7
Образование, культура и здравоохранение					
Число дневных общеобразовательных учреждений (на начало учебного года)					
	22	22	20	19	19
в них учащихся, тыс. чел.	8,0	7,7	7,7	7,7	7,7
Число учреждений начального и среднего профессионального образования (на начало учебного года)					
	6	6	5	4	4
в них учащихся (включая заочников), тыс. чел.	2,1	2,0	2,0	1,9	1,8
Число публичных библиотек					
в них ед. библиот. фонда, млн. экз.	12	12	12	12	12
0,5	0,5	0,5	0,5	0,5	0,4
Число клубных учреждений					
	5	5	3	4	4
Число музеев					
	6	7	7	7	7
Число больничных учреждений					
	3	3	3	3	3
Число больничных коек, тыс.					
	1,0	1,0	1,0	1,0	1,0
Численность врачей всех специальностей, человек					
	443	447	453	433	423
Экология					
Вредные вещества, выброшенные в атмосферу стационарными источниками, тыс. т					
	0,5	0,6	0,8	0,6	0,6

**16.3. ОСНОВНЫЕ СОЦИАЛЬНО-ЭКОНОМИЧЕСКИЕ ПОКАЗАТЕЛИ
ПО РЫБНИЦКОМУ РАЙОНУ И Г. РЫБНИЦА**

	2011	2012	2013	2014	2015
Промышленность					
Индексы общего объема промышленной продукции (в сопоставимых ценах; в процентах к предыдущему году) ¹⁾	122,9	116,7	56,7	179,6	81,1
Выпуск основных видов продукции ¹⁾ :					
сталь (валовой выпуск), тыс. т	321	317	190	345	430
прокат черных металлов (валовой выпуск), тыс. т	302	360	173	389	319
насосы центробежные, тыс. шт.	-	0,1	0,0	0,0	-
цемент, тыс. т	428	481	384	494	336
известь строительная (товарный выпуск), тыс. т	7	7	5	8	8
Сельское хозяйство					
Посевные площади ²⁾ , га:					
зерновые и зернобобовые культуры	23157	23953	28394	28091	30127
технические культуры	15256	13905	15258	15711	15082
картофель, овощи и бахчевые культуры	88	107	48	50	43
кормовые культуры	5159	7534	3306	2972	4060
Площади многолетних насаждений ²⁾ , га:					
плоды и ягоды	2765	2689	2287	1942	1553
виноград	35	36	36	36	18
Валовой сбор ²⁾ , тонн:					
зерновые и зернобобовые культуры	82890	28869	138198	117775	89308
подсолнечник	19481	10241	29131	23179	18539
картофель	33	9	-	0,0	0,0
овощи	83	2	73	232	203
плоды и ягоды	140	431	321	177	115
виноград	6	5	7	7	9
Поголовье (на конец года) – всего, голов:					
крупный рогатый скот	7311	6591	6547	6600	6333
свиньи	10234	8219	6297	6837	6475
птица	76151	63147	69077	68555	58778
Производство ²⁾ , тонн:					
скот и птица на убой (в живом весе)	1033	1119	960	734	680
молоко коровье	4274	4120	3695	4361	4348
яйца куриные, тыс. шт.	36	39	37	21	5
Инвестиционная деятельность					
Ввод в действие основных средств ¹⁾ , млн. руб.	83,1	147,1	85,2	81,9	63,3
Инвестиции в основной капитал ¹⁾ , млн. руб.	76,9	88,4	88,7	101,2	62,1
Ввод в действие жилых домов ¹⁾ , тыс. м ² общей площади	1,8	0,6	1,2	1,8	1,7

¹⁾ Без учета субъектов малого предпринимательства.

²⁾ Без учета хозяйств населения.

ОСНОВНЫЕ СОЦИАЛЬНО-ЭКОНОМИЧЕСКИЕ ПОКАЗАТЕЛИ ГОРОДОВ И РАЙОНОВ

Продолжение

	2011	2012	2013	2014	2015
Пассажиры перевозки транспортом общего пользования					
Перевезено пассажиров, тыс. чел.	3663,8	3462,1	3345,9	2950,2	2741,9
Пассажирооборот, тыс. пассажиро-километров	34938,2	36640,8	34457,2	29548,6	25130,4
Грузовые перевозки транспортом общего пользования					
Перевезено грузов, тыс. т	323,7	236,1	98,8	1299,5	1045,0
Грузооборот, тыс. т-км	2186,6	1923,9	1401,8	9819,4	6555,2
Розничный товарооборот					
Объем розничного товарооборота, (оценка), млн. руб.	1011,5	1203,4	1484,7	1229,7	906,0
Платные услуги населению					
Объем реализации платных услуг населению (оценка), млн. руб.	179,3	189,7	201,9	226,0	228,2
Жилищный фонд					
Общая площадь жилищного фонда, тыс. м ²	1889,0	1892,4	1889,1	1897,2	1903,8
из него:					
государственный	11,7	11,7	11,7	15,8	9,9
Образование, культура и здравоохранение					
Число дневных общеобразовательных учреждений (на начало учебного года)	39	39	39	39	36
в них учащихся, тыс. чел.	7,0	6,8	6,6	6,5	6,4
Число учреждений начального и среднего профессионального образования (на начало учебного года)	2	1	1	1	1
в них учащихся (включая заочников), тыс. чел.	0,8	0,7	0,7	0,6	0,6
Число публичных библиотек	30	30	29	29	26
в них ед. библиот. фонда, млн. экз.	0,4	0,4	0,4	0,4	0,4
Число клубных учреждений	30	30	31	31	28
Число музеев	12	12	12	12	12
Число больничных учреждений	2	2	2	2	2
Число больничных коек, тыс.	0,8	0,8	0,8	0,7	0,7
Численность врачей всех специальностей, чел.	228	224	210	219	218
Экология					
Вредные вещества, выброшенные в атмосферу стационарными источниками, тыс. т	3,5	4,5	3,5	4,7	4,2

**16.4. ОСНОВНЫЕ СОЦИАЛЬНО-ЭКОНОМИЧЕСКИЕ ПОКАЗАТЕЛИ
ПО ДУБОССАРСКОМУ РАЙОНУ И г. ДУБОССАРЫ**

	2011	2012	2013	2014	2015
Промышленность					
Индексы общего объема промышленной продукции (в сопоставимых ценах, в процентах к предыдущему году) ¹⁾	97,5	91,0	77,3	93,9	80,9
Выпуск основных видов продукции ¹⁾ :					
электроэнергия, млн. кВт/ч	276	235	265	258	215
вина виноградные, тыс. дал	86	85	102	60	35
Сельское хозяйство					
Посевные площади ²⁾ , га:					
зерновые и зернобобовые культуры	10083	10154	10522	11484	10268
технические культуры	7750	6772	8411	7702	9462
картофель, овощи и бахчевые культуры	15	16	21	15	31
кормовые культуры	269	839	357	345	411
Площади многолетних насаждений ²⁾ , га:					
плоды и ягоды	977	943	787	612	476
виноград	1509	1686	1708	1929	1973
Валовой сбор ²⁾ , тонн:					
зерновые и зернобобовые культуры	23997	5749	35508	37909	28420
подсолнечник	7711	2810	11676	7998	6704
картофель	15	5	-	2	7
овощи	59	27	29	30	70
плоды и ягоды	54	21	148	25	340
виноград	17354	10393	19449	18692	17329
Поголовье (на конец года) – всего, голов:					
крупный рогатый скот	1407	1227	1323	1359	1157
свиньи	1857	1122	1079	1125	1084
птица	188115	183137	213710	281338	242773
Производство ²⁾ , тонн:					
скот и птица на убой (в живом весе)	687	969	971	1271	1204
молоко коровье	208	195	217	222	203
яйца куриные, тыс. шт.	14068	19100	24799	32813	28092
Инвестиционная деятельность					
Ввод в действие основных средств ¹⁾ , млн. руб.	28,3	32,6	32,3	21,8	10,4
Инвестиции в основной капитал ¹⁾ , млн. руб.	37,9	36,4	35,6	21,1	15,2
Ввод в действие жилых домов ¹⁾ , тыс. м ² общей площади	4,7	5,7	4,4	4,3	2,3

¹⁾ Без учета субъектов малого предпринимательства.

²⁾ Без учета хозяйств населения.

Продолжение

	2011	2012	2013	2014	2015
Пассажирские перевозки транспортом общего пользования					
Перевезено пассажиров, тыс. чел.	1553,9	1505,1	1571,6	1115,4	934,8
Пассажирооборот, тыс. пассажиро-километров	18188,6	17350,4	16670,8	13770,6	10833,2
Грузовые перевозки транспортом общего пользования					
Перевезено грузов, тыс. т	0,4	-	0,0	1,4	0,1
Грузооборот, тыс. т-км	14,3	-	0,3	53,7	2,6
Розничный товарооборот					
Объем розничного товарооборота (оценка), млн. руб.	416,0	397,5	435,6	546,3	284,3
Платные услуги населению					
Объем реализации платных услуг населению (оценка), млн. руб.	83,9	88,8	93,0	107,0	105,1
Жилищный фонд					
Общая площадь жилищного фонда, тыс. м ²	862,2	869,6	873,7	855,3	857,9
из него:					
государственный	3,6	3,2	3,3	3,2	3,3
Образование, культура и здравоохранение					
Число дневных общеобразовательных учреждений (на начало учебного года)	20	20	20	17	17
в них учащихся, тыс. чел.	3,1	3,0	3,0	3,0	3,0
Число учреждений начального профессионального образования (на начало учебного года)	1	1	1	1	1
в них учащихся (включая заочников), тыс. чел.	0,5	0,5	0,4	0,4	0,4
Число публичных библиотек	18	18	18	18	17
в них ед. библиот. фонда, млн. экз.	0,3	0,3	0,3	0,3	0,3
Число клубных учреждений	20	20	18	19	17
Число музеев	2	2	2	2	2
Число больничных учреждений	1	1	1	1	1
Число больничных коек, тыс.	0,3	0,3	0,3	0,3	0,3
Численность врачей всех специальностей, чел.	111	102	97	95	90
Экология					
Вредные вещества, выброшенные в атмосферу стационарными источниками, тыс. т	0,1	0,1	0,1	0,1	0,1

**16.5. ОСНОВНЫЕ СОЦИАЛЬНО-ЭКОНОМИЧЕСКИЕ ПОКАЗАТЕЛИ
ПО СЛОБОДЗЕЙСКОМУ РАЙОНУ И г. СЛОБОДЗЕЯ**

	2011	2012	2013	2014	2015
Промышленность					
Индексы объема промышленной продукции (в сопоставимых ценах, в процентах к предыдущему году) ¹⁾	132,4	101,8	111,1	98,5	66,4
Выпуск основных видов продукции ¹⁾ :					
хлебобулочные изделия, т	1417	1755	244	29	191
мебель, тыс. руб.	2516	4590	13523	21263	9008
Сельское хозяйство					
Посевные площади ²⁾ , га:					
зерновые и зернобобовые культуры	26290	30227	31710	30112	29091
технические культуры	18339	15181	16069	17099	15892
картофель, овощи и бахчевые культуры	2715	3020	3003	2891	1593
кормовые культуры	2760	2852	2193	2233	1940
Площади многолетних насаждений ²⁾ , га:					
плоды и ягоды	1714	1661	1750	1808	1954
виноград	131	124	129	121	161
Валовой сбор ²⁾ , тонн:					
зерновые и зернобобовые культуры	82261	59866	105931	87511	105708
подсолнечник	12770	11439	19042	13775	16466
картофель	11780	8763	3860	4885	3023
овощи	29722	24148	28493	26505	27593
плоды и ягоды	2474	4372	6710	5657	5238
виноград	442	248	551	251	176
Поголовье (на конец года) – всего, голов:					
крупный рогатый скот	4761	4650	4791	4921	4808
свиньи	11149	11293	10160	13506	13239
птица	48583	116855	99775	112248	69421
Производство ²⁾ , тонн:					
скот и птица на убой (в живом весе)	812	946	987	938	1030
молоко коровье	2392	2555	2428	2497	2590
яйца куриные, тыс. шт.	25	30	23	17	4
Инвестиционная деятельность					
Ввод в действие основных средств ¹⁾ , млн. руб.	61,7	84,5	96,2	45,1	72,5
Инвестиции в основной капитал ¹⁾ , млн. руб.	87,9	82,8	102,5	41,6	62,4
Ввод в действие жилых домов ¹⁾ , тыс. м ² общей площади	9,8	9,1	9,5	8,1	6,8

¹⁾ Без учета субъектов малого предпринимательства.

²⁾ Без учета хозяйств населения.

ОСНОВНЫЕ СОЦИАЛЬНО-ЭКОНОМИЧЕСКИЕ ПОКАЗАТЕЛИ ГОРОДОВ И РАЙОНОВ

Продолжение

	2011	2012	2013	2014	2015
Пассажирыские перевозки автомобильным транспортом общего пользования					
Перевезено пассажиров, тыс. чел.	923,9	460,1	533,7	383,3	464,6
Пассажирооборот, тыс. пассажиро-километров	12341,0	10092,4	12598,9	10256,4	12897,2
Грузовые перевозки автомобильным транспортом общего пользования					
Перевезено грузов, тыс. т	32,7	39,5	274,7	226,5	92,9
Грузооборот, тыс. т-км	447,1	805,3	1817,6	1681,0	1814,7
Розничный товароборот					
Объем розничного товароборота (оценка), млн. руб.	597,3	659,9	711,4	593,7	449,7
Платные услуги населению					
Объем реализации платных услуг населению (оценка), млн. руб.	137,2	138,0	146,1	179,3	177,8
Жилищный фонд					
Общая площадь жилищного фонда, тыс. м ²	2314,1	2321,8	2325,8	2332,6	2327,9
из него:					
государственный	19,2	18,8	18,8	21,2	21,6
Образование, культура и здравоохранение					
Число дневных общеобразовательных учреждений (на начало учебного года)	31	31	29	29	28
в них учащихся, тыс. чел.	7,9	7,7	7,5	7,3	7,2
Число учреждений начального профессионального образования (на начало учебного года)	1	1	1	1	1
в них учащихся (включая заочников), тыс. чел.	0,3	0,3	0,3	0,3	0,3
Число публичных библиотек	26	26	26	23	23
в них ед. библиот. фонда, млн. экз.	0,5	0,5	0,5	0,5	0,5
Число клубных учреждений	21	21	21	21	20
Число музеев	6	6	6	6	7
Число больничных учреждений	1	1	1	1	1
Число больничных коек, тыс.	0,2	0,2	0,2	0,2	0,2
Численность врачей всех специальностей, чел.	138	135	134	129	130
Экология					
Вредные вещества, выброшенные в атмосферу стационарными источниками, тыс. т	1,2	1,3	1,6	1,7	1,4

**16.6. ОСНОВНЫЕ СОЦИАЛЬНО-ЭКОНОМИЧЕСКИЕ ПОКАЗАТЕЛИ
ПО ГРИГОРИОПОЛЬСКОМУ РАЙОНУ И г. ГРИГОРИОПОЛЬ**

	2011	2012	2013	2014	2015
Промышленность					
Индексы общего объема промышленной продукции (в сопоставимых ценах, в процентах к предыдущему году) ¹⁾	87,6	87,1	88,4	86,9	68,6
Выпуск основных видов продукции ¹⁾ :					
хлебобулочные изделия, т	706	572	421	35	-
Стеновые материалы (усл. кирп.), тыс. штук	9085	9118	9015	9056	2871
Сельское хозяйство					
Посевные площади ²⁾ , га:					
зерновые и зернобобовые культуры	30049	31464	32535	33611	33284
технические культуры	14231	14338	15475	14818	14643
картофель, овощи и бахчевые культуры	264	298	302	236	243
кормовые культуры	2542	2802	2062	2260	1964
Площади многолетних насаждений ²⁾ , га:					
плоды и ягоды	1081	1326	1190	1471	1267
виноград	223	168	108	108	125
Валовой сбор ²⁾ , тонн:					
зерновые и зернобобовые культуры	89494	38717	121849	123884	115537
подсолнечник	18724	10189	23062	17734	22699
картофель	32	462	546	228	495
овощи	1212	1539	1801	2218	2266
плоды и ягоды	321	484	845	796	391
виноград	10	-	3	44	114
Поголовье (на конец года) – всего, голов:					
крупный рогатый скот	4197	4177	4105	3955	3863
свиньи	3011	2509	2547	4903	5474
птица	46532	42725	41121	67905	75196
Производство ²⁾ , тонн:					
скот и птица на убой (в живом весе)	95	133	95	622	1801
молоко коровье	557	669	746	982	1117
яйца куриные, тыс. шт.	-	-	3	4	6
Инвестиционная деятельность					
Ввод в действие основных средств ¹⁾ , млн. руб.	53,2	13,4	30,2	68,0	15,8
Инвестиции в основной капитал ¹⁾ , млн. руб.	41,5	25,9	24,2	64,5	16,2
Ввод в действие жилых домов ¹⁾ , тыс. м ² общей площади	2,2	2,3	1,6	3,1	1,8

¹⁾ Без учета субъектов малого предпринимательства.

²⁾ Без учета хозяйств населения.

ОСНОВНЫЕ СОЦИАЛЬНО-ЭКОНОМИЧЕСКИЕ ПОКАЗАТЕЛИ ГОРОДОВ И РАЙОНОВ

Продолжение

	2011	2012	2013	2014	2015
Пассажирские перевозки автомобильным транспортом общего пользования					
Перевезено пассажиров, тыс. чел.	333,8	543,0	539,4	494,0	412,0
Пассажиروоборот, тыс. пассажиро-километров	8597,5	9794,6	10602,7	10017,9	7684,6
Грузовые перевозки автомобильным транспортом общего пользования					
Перевезено грузов, тыс. т	5,3	2,5	0,7	0,4	0,7
Грузооборот, тыс. т-км	97,8	65,0	19,9	9,6	13,1
Розничный товарооборот					
Объем розничного товарооборота (оценка), млн. руб.	170,7	205,8	215,6	223,5	160,9
Платные услуги населению					
Объем реализации платных услуг населению (оценка), млн. руб.	59,4	61,7	64,6	77,8	78,1
Жилищный фонд					
Общая площадь жилищного фонда, тыс. м ²	1175,5	1145,3	1131,7	1121,9	1125,7
из него:					
государственный	21,1	21,2	20,6	20,6	20,6
Образование, культура и здравоохранение					
Число дневных общеобразовательных учреждений (на начало учебного года)	18	17	17	17	17
в них учащихся, тыс. чел.	4,3	4,1	3,9	3,8	3,7
Число учреждений среднего профессионального образования (на начало учебного года)	1	1	1	1	1
в них учащихся (включая заочников), тыс. чел.	0,2	0,2	0,1	0,1	0,1
Число публичных библиотек	26	26	26	24	23
в них ед. библиот. фонда, млн. экз.	0,3	0,3	0,3	0,3	0,3
Число клубных учреждений	18	20	19	19	19
Число музеев	2	2	2	2	2
Число больничных учреждений	2	2	1	1	1
Число больничных коек, тыс.	0,3	0,3	0,3	0,3	0,3
Численность врачей всех специальностей, чел.	84	85	82	83	79
Экология					
Вредные вещества, выброшенные в атмосферу стационарными источниками, тыс. т	0,1	0,1	0,1	0,1	0,1

**16.7. ОСНОВНЫЕ СОЦИАЛЬНО-ЭКОНОМИЧЕСКИЕ ПОКАЗАТЕЛИ
ПО КАМЕНСКОМУ РАЙОНУ И г. КАМЕНКА**

	2011	2012	2013	2014	2015
Промышленность					
Индексы общего объема промышленной продукции (в сопоставимых ценах, в процентах к предыдущему году) ¹⁾	58,2	62,4	в 3,1 р.	99,4	25,6
Выпуск основных видов продукции ¹⁾ :					
консервы, тыс. условных банок	7034	1461	10870	14226	3649
Сельское хозяйство					
Посевные площади ²⁾ , га:					
зерновые и зернобобовые культуры	5740	8188	9717	8707	9513
технические культуры	8205	8262	6994	8167	8352
картофель, овощи и бахчевые культуры	615	319	751	823	250
кормовые культуры	354	716	546	446	654
Площади многолетних насаждений ²⁾ , га:					
плоды и ягоды	1061	1059	1049	976	1013
виноград	447	541	558	532	534
Валовой сбор ²⁾ , тонн:					
зерновые и зернобобовые культуры	14177	17074	41353	44516	31127
подсолнечник	10510	8156	13892	16008	12406
картофель	150	90	50	-	0,0
овощи	3328	350	3883	6389	629
плоды и ягоды	2160	3416	2443	2781	5855
виноград	908	1954	3140	5692	5537
Поголовье (на конец года) – всего, голов:					
крупный рогатый скот	2431	2407	2099	2348	1999
свиньи	5930	3841	3874	4473	4183
птица	45249	44376	38393	44791	36857
Производство ²⁾ , тонн:					
скот и птица на убой (в живом весе)	178	173	228	125	162
молоко коровье	29	30	30	16	33
яйца куриные, тыс. шт.	4	2	3	22	30
Инвестиционная деятельность					
Ввод в действие основных средств ¹⁾ , млн. руб.	27,6	17,2	11,7	14,0	10,8
Инвестиции в основной капитал ¹⁾ , млн. руб.	24,5	17,9	11,4	14,8	15,3
Ввод в действие жилых домов ¹⁾ , тыс. м ² общей площади	1,3	0,5	1,0	0,1	0,3

¹⁾ Без учета субъектов малого предпринимательства.

²⁾ Без учета хозяйств населения.

Продолжение

	2011	2012	2013	2014	2015
Пассажирские перевозки автомобильным транспортом общего пользования					
Перевезено пассажиров, тыс. чел.	231,9	229,1	248,0	238,5	192,8
Пассажирооборот, тыс. пассажиро-километров	7544,4	7973,6	10264,5	8941,1	6625,2
Грузовые перевозки автомобильным транспортом общего пользования					
Перевезено грузов, тыс. т	7,1	19,7	19,4	7,3	6,9
Грузооборот, тыс. т-км	303,2	329,1	425,2	162,7	171,4
Розничный товарооборот					
Объем розничного товарооборота (оценка), млн. руб.	77,9	81,2	93,1	132,3	104,7
Платные услуги населению					
Объем реализации платных услуг населению (оценка), млн. руб.	56,8	60,7	65,8	64,8	60,6
Жилищный фонд					
Общая площадь жилищного фонда, тыс. м ²	759,0	757,4	762,6	759,9	759,1
из него:					
государственный	6,8	6,8	6,8	6,8	3,4
Образование, культура и здравоохранение					
Число дневных общеобразовательных учреждений (на начало учебного года)	16	15	15	15	15
в них учащихся, тыс. чел.	2,1	1,9	1,9	1,9	1,8
Число учреждений среднего профессионального образования (на начало учебного года)	1	1	1	1	1
в них учащихся (включая заочников), тыс. чел.	0,3	0,3	0,3	0,3	0,3
Число публичных библиотек	17	17	17	17	16
в них ед. библиот. фонда, млн. экз.	0,2	0,2	0,2	0,2	0,2
Число клубных учреждений	23	23	23	23	23
Число музеев	6	6	6	6	6
Число больничных учреждений	1	1	1	1	1
Число больничных коек, тыс.	0,2	0,2	0,2	0,2	0,2
Численность врачей всех специальностей, чел.	78	80	80	78	77
Экология					
Вредные вещества, выброшенные в атмосферу стационарными источниками, тыс. т	0,1	0,1	0,1	0,1	0,1

