

ГОСУДАРСТВЕННАЯ СЛУЖБА СТАТИСТИКИ
ПРИДНЕСТРОВСКОЙ МОЛДАВСКОЙ РЕСПУБЛИКИ

**СТАТИСТИЧЕСКИЙ
ЕЖЕГОДНИК**

2015

Тирасполь
2015

Статистический ежегодник Приднестровской Молдавской республики – 2015 / Государственная служба статистики Приднестровской Молдавской Республики – Тирасполь, 2015 – 180 с.

Издание представляет собой статистический сборник, отражающий явления и процессы, происходящие в экономической, социальной и политической жизни ПМР. По многим показателям данные приведены за 2001, 2005, 2010, 2013, 2014 гг., а по ряду – в более длительной динамике.

Подготовлен Государственной службой статистики Приднестровской Молдавской Республики.

Предназначен для высшего управленческого персонала, работников органов управления и финансово-экономических служб организаций, научных, предпринимательских и банковских кругов, профессорско-преподавательского состава, аспирантов и студентов экономических учебных заведений, других заинтересованных пользователей.

Государственная служба статистики
Приднестровской Молдавской Республики

Официальное издание

СТАТИСТИЧЕСКИЙ ЕЖЕГОДНИК
ПРИДНЕСТРОВСКОЙ МОЛДАВСКОЙ РЕСПУБЛИКИ

2015

Ответственные за выпуск: Случинская Н.А., Романенко Н.Л.

Компьютерная верстка – Печенюк Н. И.

ПРЕДИСЛОВИЕ

Настоящий сборник является наиболее полным ежегодным изданием Государственной службы статистики Приднестровской Молдавской Республики, отражающим явления и процессы, происходящие в экономической, социальной и политической жизни республики.

Сборник подготовлен на основе данных, получаемых органами государственной статистики от организаций, населения путем проведения переписей, выборочных обследований и других форм статистического наблюдения, данных министерств и ведомств республики: Министерства финансов, Министерства внутренних дел, Министерства здравоохранения, Министерства по социальной защите и труду, Министерства просвещения, Министерства сельского хозяйства и природных ресурсов, Министерства юстиции, Министерства регионального развития, транспорта и связи, Государственного таможенного комитета, Государственной службы по культуре, Государственной службы по спорту.

В ежегоднике представлена информация о занятости населения и его доходах, социальной сфере, инфляционных процессах. Значительное место в сборнике отведено показателям, характеризующим развитие отдельных отраслей экономики – промышленности, сельского хозяйства, транспорта и связи, инвестиционной деятельности, потребительского рынка, а также внешнеэкономической деятельности.

В каждом разделе к отдельным статистическим показателям даны методологические пояснения.

По важнейшим показателям представлены данные по городам и районам республики, позволяющие провести сопоставления и получить более полную информацию о развитии регионов республики.

По отдельным показателям данные за предыдущие годы уточнены по сравнению с опубликованными ранее.

Редакционная коллегия:

Случинская Н. А. – Начальник Государственной службы статистики

Романенко Н. Л. – Заместитель начальника Государственной службы статистики

Тостоган Е. В. – Начальник Управления сводных статистических работ, национальных счетов и статистического регистра

ОТВЕТСТВЕННЫЕ ЗА РАЗДЕЛЫ СБОРНИКА:

Трудовые ресурсы и занятость населения	Козловских Н. А.	9-13-91
Доходы населения	Козловских Н. А.	9-13-91
Социальная сфера	Козловских Н. А.	9-13-91
Природные ресурсы и окружающая среда	Шмелёва Е. Н.	9-70-11
Общая характеристика организаций	Тостоган Е. В.	9-21-29
Валовой внутренний продукт	Тостоган Е. В.	9-21-29
Промышленность	Руденко З. К.	9-24-55
Сельское хозяйство	Шмелева Е. Н.	9-70-11
Инвестиционная деятельность	Руденко З. К.	9-24-55
Транспорт и связь	Фролова М. Л.	9-24-31
Потребительский рынок	Фролова М. Л.	9-24-31
Финансы	Сувак С. Г.	9-21-16
	Тостоган Е. В.	9-21-29
Цены и тарифы	Сувак С. Г.	9-21-16
Внешняя торговля	Фролова М. Л.	9-24-31

СОКРАЩЕНИЯ

мм - миллиметр	руб. - рубль
см - сантиметр	долл. - доллар
м - метр	чел. - человек
м ³ - кубический метр	г. - год
м ² - квадратный метр	шт. - штука
км - километр	л - литр
км ³ - кубический километр	дал - декалитр
км ² - квадратный километр	га - гектар
ц - центнер	экз. - экземпляр
кг - килограмм	р. - раз
т - тонна	т-км - тонно-километр
тыс. - тысяча	кВт - киловатт
млн. - миллион	Гкал - гигакалория
млрд. - миллиард	кВт/ч - киловатт-час

УСЛОВНЫЕ ОБОЗНАЧЕНИЯ

- явление отсутствует
- ... данных не имеется
- 0,0 небольшая величина

В отдельных случаях незначительные расхождения между итогом и суммой слагаемых объясняются округлением данных.

СОДЕРЖАНИЕ

Стр.

**1. ОСНОВНЫЕ СОЦИАЛЬНО-ЭКОНОМИЧЕСКИЕ ХАРАКТЕРИСТИКИ
ПРИДНЕСТРОВСКОЙ МОЛДАВСКОЙ РЕСПУБЛИКИ**

1.1.	Краткая характеристика Приднестровской Молдавской Республики	17
1.2.	Основные социально-экономические показатели	20

2. ТРУДОВЫЕ РЕСУРСЫ И ЗАНЯТОСТЬ НАСЕЛЕНИЯ

2.1.	Трудовые ресурсы	27
2.2.	Распределение численности занятого населения в организациях различных форм собственности	27
2.3.	Численность занятых в экономике по отраслям	29
2.4.	Численность занятых в негосударственном секторе экономики по отраслям	31
2.5.	Численность безработных, зарегистрированных в территориальных органах Единого государственного фонда социального страхования	33
2.6.	Потребность в работниках, заявленная организациями в территориальные органы Единого государственного фонда социального страхования	33
2.7.	Распределение численности официально признанных безработными граждан, зарегистрированных в территориальных органах Единого государственного фонда социального страхования, по полу и возрасту	33
2.8.	Распределение численности официально признанных безработными граждан, зарегистрированных в территориальных органах Единого государственного фонда социального страхования, по уровню образования	34
2.9.	Распределение численности безработных, трудоустроенных территориальными органами Единого государственного фонда социального страхования по продолжительности перерыва в работе	34
2.10.	Движение численности работников по отраслям экономики (без субъектов малого предпринимательства)	35

3. УРОВЕНЬ ЖИЗНИ НАСЕЛЕНИЯ И СОЦИАЛЬНАЯ СФЕРА**3.1. Доходы населения**

3.1.1.	Денежные доходы и расходы населения	37
3.1.2.	Среднемесячная номинальная начисленная заработная плата работников по отраслям экономики	39
3.1.3.	Численность пенсионеров	41
3.1.4.	Средний размер назначенных месячных пенсий по видам пенсионного обеспечения	41
3.1.5.	Социальная помощь одиноким престарелым и нетрудоспособным гражданам	42
3.1.6.	Сравнительные показатели вкладов населения в коммерческие банки республики	42

3.2. Образование и культура

3.2.1.	Дошкольные образовательные учреждения	44
3.2.2.	Распределение детей в дошкольных образовательных учреждениях по возрасту	45
3.2.3.	Распределение детей в дошкольных образовательных учреждениях по полу	45
3.2.4.	Распределение детей в дошкольных образовательных учреждениях по языку обучения	45
3.2.5.	Распределение педагогических работников дошкольных образовательных учреждений по уровню образования	45
3.2.6.	Государственные дневные общеобразовательные учреждения	46
3.2.7.	Распределение государственных дневных общеобразовательных учреждений и учащихся в них по языку обучения	47
3.2.8.	Сменность занятий в государственных дневных общеобразовательных учреждениях	47
3.2.9.	Обеспеченность государственных дневных общеобразовательных учреждений кабинетами основ информатики и вычислительной техники	47
3.2.10.	Организации для детей-сирот и детей, оставшихся без попечения родителей	48
3.2.11.	Детские учреждения дополнительного образования	49
3.2.12.	Государственные образовательные учреждения начального и среднего профессионального образования	49
3.2.13.	Государственные образовательные учреждения высшего профессионального образования	50
3.2.14.	Выпускники всех видов обучения	50

СОДЕРЖАНИЕ

3.2.15.	Выпуск специалистов высшей квалификации государственными образовательными учреждениями высшего профессионального образования по факультетам	51
3.2.16.	Распределение студентов и учащихся государственных образовательных учреждений высшего, начального и среднего профессионального образования по языку обучения	51
3.2.17.	Обеспеченность студентов и учащихся государственных образовательных учреждений высшего, начального и среднего профессионального образования общежитиями	53
3.2.18.	Численность преподавателей государственных образовательных учреждений высшего, начального и среднего профессионального образования	53
3.2.19.	Негосударственные образовательные учреждения высшего профессионального образования	54
3.2.20.	Показатели работы публичных библиотек	55
3.2.21.	Театры	55
3.2.22.	Клубные учреждения	56
3.2.23.	Музеи	56
3.3. Здоровоохранение		
3.3.1.	Основные показатели здравоохранения	58
3.3.2.	Численность врачей по отдельным специальностям	59
3.3.3.	Численность среднего медицинского персонала по отдельным специальностям	59
3.3.4.	Число больничных коек по специализации	60
3.3.5.	Заболеваемость населения по основным классам болезней	61
3.3.6.	Заболеваемость населения отдельными инфекционными болезнями	63
3.3.7.	Обслуживание населения скорой медицинской помощью	64
3.3.8.	Дома-интернаты для престарелых и инвалидов	64
3.3.9.	Санатории и учреждения отдыха	64
3.4. Жилищные условия населения		
3.4.1.	Жилищный фонд	66
3.4.2.	Структура жилищного фонда	66
3.4.3.	Благоустройство жилищного фонда	66
3.4.4.	Приватизация жилья	68
3.4.5.	Улучшение жилищных условий населения	68
3.4.6.	Водопроводные и канализационные системы	68
3.4.7.	Использование сетевого газа	69
3.4.8.	Снабжение теплоэнергией	69
3.4.9.	Гостиницы	69
3.4.10.	Городские земли и зеленые насаждения	69

3.5. Жилищное и социально-культурное строительство

3.5.1.	Ввод в действие жилых домов	70
3.5.2.	Число построенных квартир и их средний размер	70

3.6. Преступность

3.6.1.	Число зарегистрированных преступлений	72
3.6.2.	Состав лиц, совершивших преступления	73
3.6.3.	Удельный вес несовершеннолетних, совершивших преступления, к общему числу лиц, совершивших преступления	73
3.6.4.	Основные показатели, характеризующие женскую преступность	74
3.6.5.	Число осужденных по приговорам судов, вступившим в законную силу, по отдельным видам преступлений	75
3.6.6.	Распределение осужденных по основным мерам наказания, назначенным судами	75

4. ПРИРОДНЫЕ РЕСУРСЫ И ОКРУЖАЮЩАЯ СРЕДА

4.1.	Земельный фонд	78
4.2.	Проведение лесовосстановительных работ	78
4.3.	Лесозащитные мероприятия	78
4.4.	Лесные пожары	79
4.5.	Охотничье хозяйство	79
4.6.	Заповедники	79
4.7.	Использование воды и сброс сточных вод в поверхностные водоемы	79
4.8.	Основные показатели, характеризующие выбросы загрязняющих веществ в атмосферный воздух от стационарных источников	80
4.9.	Стоимость основных производственных средств для охраны окружающей среды	80

5. ОБЩАЯ ХАРАКТЕРИСТИКА ОРГАНИЗАЦИЙ

5.1.	Распределение организаций по формам собственности	81
5.2.	Распределение организаций по отраслям экономики	82

6. ВАЛОВОЙ ВНУТРЕННИЙ ПРОДУКТ

6.1.	Счет производства	83
------	-------------------	----

7. ПРОМЫШЛЕННОСТЬ

7.1.	Основные показатели работы промышленности	85
7.2.	Индексы общего объема продукции по отраслям промышленности	85
7.3.	Отраслевая структура производства промышленной продукции	86
7.4.	Среднегодовая численность промышленно-производственного персонала по отраслям промышленности	86
7.5.	Среднемесячная номинальная начисленная заработная плата работников организаций по отраслям промышленности	87
7.6.	Производство основных видов промышленной продукции (без субъектов малого предпринимательства)	88
7.7.	Производство основных видов промышленной продукции (субъекты малого предпринимательства)	90
7.8.	Производство потребительских товаров	91
7.9.	Индексы производства потребительских товаров	91
7.10.	Электробаланс	91

8. СЕЛЬСКОЕ ХОЗЯЙСТВО

8.1.	Продукция сельского хозяйства по категориям хозяйств	93
8.2.	Структура продукции сельского хозяйства по категориям хозяйств	93
8.3.	Индексы производства продукции сельского хозяйства в организациях, осуществляющих сельскохозяйственное производство	93
8.4.	Сельскохозяйственные угодья по видам использования	94
8.5.	Производство основных видов сельскохозяйственной продукции	94
8.6.	Цены реализации основных видов продукции (в организациях, осуществляющих сельскохозяйственное производство)	95
8.7.	Наличие основных видов техники и поступление горюче-смазочных материалов (в организациях, осуществляющих сельскохозяйственное производство)	95
8.8.	Обеспеченность тракторами, комбайнами и энергетическими мощностями (в организациях, осуществляющих сельскохозяйственное производство)	96
8.9.	Внесение удобрений под посевы сельскохозяйственных культур и многолетние насаждения (в организациях, осуществляющих сельскохозяйственное производство)	96
8.10.	Посевные площади сельскохозяйственных культур (без хозяйств населения)	97
8.11.	Посевные площади сельскохозяйственных культур (по категориям хозяйств)	97
8.12.	Валовой сбор сельскохозяйственных культур	98
8.13.	Урожайность основных сельскохозяйственных культур	100
8.14.	Площадь плодово-ягодных и виноградных насаждений	102
8.15.	Валовой сбор и урожайность плодов, ягод и винограда	102
8.16.	Поголовье скота и птицы	103
8.17.	Производство основных видов продукции животноводства	105
8.18.	Продуктивность скота и птицы (в организациях, осуществляющих сельскохозяйственное производство)	105

9. ИНВЕСТИЦИОННАЯ ДЕЯТЕЛЬНОСТЬ

9.1.	Основные показатели по инвестициям в основной капитал (без субъектов малого предпринимательства)	107
9.2.	Инвестиции в основной капитал по формам собственности (без субъектов малого предпринимательства)	108
9.3.	Инвестиции в основной капитал по источникам финансирования (без субъектов малого предпринимательства)	108
9.4.	Технологическая структура инвестиций в основной капитал (без субъектов малого предпринимательства)	109
9.5.	Структура инвестиций в основной капитал по объектам производственного и непроизводственного назначения (без субъектов малого предпринимательства)	109
9.6.	Инвестиции в основной капитал по основным отраслям экономики (без субъектов малого предпринимательства)	109
9.7.	Основные показатели деятельности организаций, осуществляющих подрядные работы (без субъектов малого предпринимательства)	111
9.8.	Структура объема подрядных работ по формам собственности (без субъектов малого предпринимательства)	111
9.9.	Незавершенное строительство (без субъектов малого предпринимательства)	111
9.10.	Структура незавершенного строительства (без субъектов малого предпринимательства)	112
9.11.	Инвестиции в основной капитал по источникам финансирования (субъекты малого предпринимательства, некоммерческие организации)	112
9.12.	Инвестиции в основной капитал по основным отраслям экономики (субъекты малого предпринимательства, некоммерческие организации)	112

10. ТРАНСПОРТ И СВЯЗЬ

10.1.	Эксплуатационная длина путей сообщения	114
10.2.	Подвижной состав по его назначению	114
10.3.	Перевозки грузов по видам транспорта	114
10.4.	Грузооборот по видам транспорта	116
10.5.	Перевозки пассажиров по видам транспорта общего пользования	116
10.6.	Пассажиروоборот по видам транспорта общего пользования	116
10.7.	Основные виды услуг связи	117
10.8.	Доходы от услуг связи	117
10.9.	Технические средства связи общего пользования	118

11. ПОТРЕБИТЕЛЬСКИЙ РЫНОК

11.1.	Основные показатели розничной торговли	121
11.2.	Распределение розничного товарооборота по формам собственности	123
11.3.	Индексы розничного товарооборота	123
11.4.	Товарная структура розничного товарооборота	123
11.5.	Структура реализации отдельных видов продовольственных товаров (без субъектов малого предпринимательства)	124
11.6.	Структура реализации алкогольных и безалкогольных напитков (без субъектов малого предпринимательства)	124
11.7.	Структура реализации отдельных видов непродовольственных товаров (без субъектов малого предпринимательства)	125
11.8.	Сеть организаций розничной торговли	127
11.9.	Сеть организаций общественного питания	127
11.10.	Основные показатели по платным услугам населению	128
11.11.	Распределение объема платных услуг населению по формам собственности	128
11.12.	Структура платных услуг населению (без физических лиц)	130
11.13.	Структура бытовых услуг населению (без физических лиц)	130
11.14.	Структура реализации отдельных продовольственных товаров (субъекты малого предпринимательства)	131
11.15.	Структура реализации отдельных непродовольственных товаров (субъекты малого предпринимательства)	132

12. ФИНАНСЫ**12.1. Государственные финансы**

12.1.1.	Государственный бюджет республики	134
12.1.2.	Государственный бюджет республики	135
12.1.3.	Структура доходов и расходов Государственного бюджета	136
12.1.4.	Структура доходов и расходов Государственного бюджета	137
12.1.5.	Поступление и расходование средств Пенсионного фонда	139
12.1.6.	Поступление и расходование средств Пенсионного фонда	139
12.1.7.	Поступление и расходование средств Государственного фонда занятости населения	140
12.1.8.	Доходы и расходы Единого государственного фонда социального страхования	141

12.2. Финансовые результаты и платежеспособность организаций

12.2.1.	Прибыль (убыток) организаций до налогообложения по отраслям экономики (без субъектов малого предпринимательства)	144
12.2.2.	Число и удельный вес убыточных организаций по отраслям экономики (без субъектов малого предпринимательства)	144
12.2.3.	Рентабельность (убыточность) хозяйственной деятельности по отраслям экономики (без субъектов малого предпринимательства)	144
12.2.4.	Задолженность организаций по обязательствам (без субъектов малого предпринимательства)	146
12.2.5.	Задолженность организаций по кредитам банков и займам по отраслям экономики (без субъектов малого предпринимательства)	146
12.2.6.	Краткосрочная дебиторская задолженность по торговым счетам по отраслям экономики (без субъектов малого предпринимательства)	147
12.2.7.	Просроченная краткосрочная дебиторская задолженность по торговым счетам по отраслям экономики (без субъектов малого предпринимательства)	147
12.2.8.	Краткосрочные обязательства по торговым счетам по отраслям экономики (без субъектов малого предпринимательства)	148
12.2.9.	Просроченные краткосрочные обязательства по торговым счетам по отраслям экономики (без субъектов малого предпринимательства)	148
12.2.10.	Краткосрочные обязательства перед бюджетом по отраслям экономики (без субъектов малого предпринимательства)	149
12.2.11.	Краткосрочная дебиторская задолженность по расчетам с бюджетом по отраслям экономики (без субъектов малого предпринимательства)	149
12.2.12.	Прибыль (убыток) организаций до налогообложения по отраслям экономики (субъекты малого предпринимательства)	150
12.2.13.	Число и удельный вес убыточных организаций по отраслям экономики (субъекты малого предпринимательства)	150
12.2.14.	Рентабельность (убыточность) хозяйственной деятельности по отраслям экономики (субъекты малого предпринимательства)	150

12.3. Кредитование и страхование

12.3.1.	Основные показатели деятельности кредитных организаций	152
12.3.2.	Основные показатели деятельности страховых компаний	152

13. ЦЕНЫ И ТАРИФЫ

13.1.	Индексы цен (тарифов)	155
13.2.	Индексы потребительских цен (тарифов) на товары и платные услуги населению	156
13.3.	Индексы потребительских цен на отдельные виды продовольственных товаров	158
13.4.	Индексы потребительских цен на отдельные виды непродовольственных товаров	158
13.5.	Индексы потребительских цен (тарифов) на отдельные виды платных услуг населению	159
13.6.	Средние потребительские цены на отдельные виды продовольственных товаров	159

14. ВНЕШНЯЯ ТОРГОВЛЯ

14.1.	Торговый баланс Приднестровской Молдавской Республики	160
14.2.	Товарная структура экспорта	162
14.3.	Товарная структура импорта	162
14.4.	Экспорт товаров	163
14.5.	Импорт товаров	163

15. ОСНОВНЫЕ СОЦИАЛЬНО-ЭКОНОМИЧЕСКИЕ ПОКАЗАТЕЛИ ГОРОДОВ И РАЙОНОВ

15.1.	Основные социально-экономические показатели по г. Тирасполь	164
15.2.	Основные социально-экономические показатели по г. Бендеры	166
15.3.	Основные социально-экономические показатели по г. Рыбница и Рыбницкому району	168
15.4.	Основные социально-экономические показатели по г. Дубоссары и Дубоссарскому району	170
15.5.	Основные социально-экономические показатели по г. Слободзея и Слободзейскому району	172
15.6.	Основные социально-экономические показатели по г. Григориополь и Григориопольскому району	174
15.7.	Основные социально-экономические показатели по г. Каменка и Каменскому району	176

ГРАФИКИ И ДИАГРАММЫ

1. Структура численности занятых в экономике по формам собственности	28
2. Жилищный фонд	67
3. Приватизация жилья	67
4. Индексы ввода в действие жилых домов по общей площади	71
5. Валовой сбор основных сельскохозяйственных культур	99
6. Урожайность основных сельскохозяйственных культур	101
7. Динамика поголовья скота	104
8. Динамика производства основных продуктов животноводства (без хозяйств населения)	106
9. Индексы ввода в действие основных средств	110
10. Индексы инвестиций в основной капитал	110
11. Индексы объемов подрядных работ	110
12. Наличие автотранспортных средств	115
13. Динамика доходов от услуг связи	119
14. Динамика розничного товарооборота	122
15. Товарная структура розничного товарооборота	122
16. Сеть организаций розничной торговли и общественного питания	126
17. Структура платных услуг населению	129
18. Динамика объема платных услуг населению	129
19. Структура доходов Государственного бюджета в 2014 г.	138
20. Структура расходов Государственного бюджета в 2014 г.	138
21. Результаты финансово-хозяйственной деятельности организаций	143
22. Рентабельность реализованной продукции, производственной и хозяйственной деятельности	145
23. Кредитование кредитными организациями республики отраслей экономики	153
24. Доходы и расходы страховых компаний	154
25. Динамика экспортных и импортных поставок	161

**1. ОСНОВНЫЕ СОЦИАЛЬНО-ЭКОНОМИЧЕСКИЕ ХАРАКТЕРИСТИКИ
ПРИДНЕСТРОВСКОЙ МОЛДАВСКОЙ РЕСПУБЛИКИ**

ДЕНЬ ОБРАЗОВАНИЯ	2 сентября 1990 года
ОБЩАЯ ПЛОЩАДЬ ТЕРРИТОРИИ, км ²	4163,0
СТОЛИЦА	г. ТИРАСПОЛЬ
ГОРОДА	8
ПОСЕЛКИ	4
СЕЛЬСКИЕ НАСЕЛЕННЫЕ ПУНКТЫ	156
РАЙОНЫ	5
ЛЕСИСТОСТЬ, процентов	7,6
КРУПНЕЙШИЕ РЕКИ	ДНЕСТР
ЗАПОВЕДНИКИ, ЗАКАЗНИКИ И ПАМЯТНИКИ ПРИРОДЫ, единиц	19
СРЕДНЕГОДОВАЯ ТЕМПЕРАТУРА ВОЗДУХА, градусов С	10,6
СРЕДНЕМНОГОЛЕТНЯЯ ТЕМПЕРАТУРА ВОЗДУХА, градусов С	9,5
СРЕДНЕГОДОВОЕ КОЛИЧЕСТВО ОСАДКОВ, мм	570
СРЕДНЕМНОГОЛЕТНЕЕ КОЛИЧЕСТВО ОСАДКОВ, мм	506
ЧИСЛО ДНЕЙ В ГОДУ С ОСАДКАМИ (среднее по республике)	98
ЧИСЛО ЯСНЫХ ДНЕЙ (среднее по республике)	125

**1.1. КРАТКАЯ ХАРАКТЕРИСТИКА
ПРИДНЕСТРОВСКОЙ МОЛДАВСКОЙ РЕСПУБЛИКИ**

Приднестровская Молдавская Республика (ПМР) провозглашена 2 сентября 1990 г. на Втором Съезде народных депутатов Приднестровья всех уровней.

Республика расположена в Юго-Восточной Европе. Особенности физико-географического положения являются незначительные размеры территории, вытянутость в субмеридиальном направлении, расположение вдоль реки Днестр и на юге выход к Кучурганскому лиману.

Площадь территории республики составляет 4,16 тыс. км². Протяженность территории в субмеридиальном направлении (с северо-запада на юго-восток) составляет 204 км, в широтном направлении (с запада на восток) по линии с. Гыска – западная граница Украины – 42,8 км.

Небольшие размеры территории обуславливают отсутствие существенных различий в природных условиях. Приднестровье расположено в зоне умеренно-континентального климата: мягкая короткая зима, ранняя весна, продолжительное жаркое лето и теплая затяжная осень. На севере республики расположена Каменская лесостепная равнина, образованная террасами реки Днестр и отрогами Подольской возвышенности. От района Дубоссар на юг тянется Нижнеднестровская равнина. Главной водной артерией региона является река Днестр. Из других небольших рек, протекающих по территории Приднестровья, можно назвать – Каменку и Окну на севере края, Ягорлык – в центральной его части и Турунчук – на юге. Лесные массивы (грабово-дубовые леса) сохранились на севере региона, где леса занимают до 16% всей их площади. На юге преобладает степная растительность. Однако в долинах рек произрастают пойменные леса (ива, тополь, дуб). На юге также много плавневых лугов и травяных болот.

Природно-заповедный фонд Приднестровской Молдавской Республики занимает площадь 4,9 тыс. га.

ПРИРОДНО-ЗАПОВЕДНЫЙ ФОНД ПРИДНЕСТРОВСКОЙ МОЛДАВСКОЙ РЕСПУБЛИКИ

№ п/п	Наименование объекта, комплекса и территории	Площадь, га
ГОСУДАРСТВЕННЫЕ ЗАПОВЕДНИКИ		
Природные заповедники		
1.	Государственный заповедник «Ягорлык»	1044,0
Ландшафтные заповедники		
2.	Сухая долина Тамашлык	394,0
3.	Валя-Адынкэ	290,0
4.	Глубокая долина	286,0
ГОСУДАРСТВЕННЫЕ ЗАКАЗНИКИ		
Биологические (ботанические) заказники		
5.	Ботанический заказник «Ново-Андрияшевка»	307,0
6.	Грушанский заказник дикорастущих лекарственных растений	158,0
Зоологические (орнитологические, энтомологические, ихтиологические)		
7.	Ихтиологический заказник «Турунчук»	137,5
ПАМЯТНИКИ ПРИРОДЫ		
Геологические памятники природы		
8.	Геологический Рашковский комплекс	100,0
9.	Карстовые воронки	80,0
10.	Варницкое местонахождение ископаемых позвоночных	4,0
11.	Колкотова балка	14,0
Гидрологические памятники природы		
12.	«Большой фонтан»	1,0
13.	Источник села Окница	1,0
14.	Источник села Большой Молокиш	1,0
15.	Источник села Строенцы	1,0
16.	Источник «Фонтан»	1,0
ГОСУДАРСТВЕННЫЕ БОТАНИЧЕСКИЕ САДЫ		
17.	Государственный ботанический сад	20,13
ИНЫЕ ОХРАНЯЕМЫЕ ПРИРОДНЫЕ ТЕРРИТОРИИ		
Особозащитные участки лесов, типичные участки лесов, вековые деревья		
18.	Семеновский лес	64,0
19.	Резервные охраняемые территории	1996,37

Объекты природно-заповедного фонда взяты под особую охрану государства с целью сохранения природного разнообразия, генофонда животного и растительного мира и являются общенациональным достоянием и охраняются как национальное богатство.

Государственный заповедник «Ягорлык» создан по рекомендации АН СССР И АН МССР в 1988 г. на базе Республиканского ихтиологического заказника «Гоянский залив». Заповедник создан с целью сохранения генофонда и восстановления популяций как промыслово-ценных видов рыб в р. Днестр и Дубоссарского водохранилища, так и флоры и фауны прибрежных зон. Является уникальным научно – исследовательским подразделением. Уникальность заповедника заключается в том, что в Гоянском заливе заповедника, выявлено 180 видов зоопланктона, 29 видов редких рыб. За годы исследований учеными АН МССР и Республиканской лесной опытной станции выявлено: 714 видов сосудистых растений, из них 49 видов редких и исчезающих; 23 вида млекопитающих, из них 1 вид (горностай) исчезающий; 86 видов птиц, из них 3 вида редких и т.д. Из степной растительности здесь произрастает целый ряд растений, являющихся молдавско-крымско-кавказскими эндемиками. Только на этом участке произрастают тонконог молдавский, дрок четырехгранный и др. растения, взятые под государственную охрану.

Геологическими памятниками природы, имеющими мировое значение, являются Варницкое местонахождение ископаемых позвоночных и Колкотова балка.

Государственный ботанический сад создан в 1992 году на базе дендрологического парка. Коллекция ботанического сада насчитывает около 700 видов и форм деревьев и кустарников.

В Приднестровье насчитывается 11 вековых деревьев (дуб черешчатый, липа серебристая, тополь серый), возраст которых варьируется от 115 лет до 400 лет. Так, в Дубоссарском районе: дуб черешчатый «Дуб Суворова» имеет диаметр 190 см, высоту 34 м, возраст 230 лет; рекордсмен дуб черешчатый – диаметр 194 см, высота 20 м, возраст 400 лет; в Каменском районе: дуб черешчатый «Два брата» – диаметр 104 и 115 см, высота 26 м, возраст 270 лет; в Слободзейском районе: дуб черешчатый – диаметр 240 см, высота 30 м, возраст 370 лет.

В Приднестровье довольно богатый животный мир. Водятся кабаны, косули, зайцы, лисицы, встречаются выдры и горностаи. Из птиц наиболее распространенными являются утки разных видов, серые куропатки и фазаны.

Республика находится в зоне с высоким агроклиматическим и биолого-почвенным потенциалом, позволяющим вести высокопродуктивное агропромышленное производство.

ХАРАКТЕРИСТИКА АГРОКЛИМАТИЧЕСКИХ РАЙОНОВ ПМР ЗА 2014 год

	Сумма активных температур выше 10°C	Годовые осадки, мм	Число дней без мороза	Температура воздуха июля, °C (среднемесячная)	Дата перехода температур через 5°C
Тирасполь	3590,1	457	264	23,7	4 марта, 14 ноября
Дубоссарский, Григориопольский	3583,3	538	271	23,5	4 марта, 15 ноября
Каменский, Рыбницкий	3306,4	658	264	21,9	6 марта, 24 октября

Транспортно-географическое положение также благоприятствует развитию промышленного и сельскохозяйственного потенциала республики, через территорию которой проходят важные автомобильные, железнодорожные магистрали и трубопроводы, связывающие Россию и Украину со странами Восточной и Юго-Восточной Европы.

Регион на северо-востоке, востоке и юго-востоке граничит с Украиной, на западе – с Молдовой. Столица республики – город Тирасполь – расположен в 102 км от г. Одесса и в 76 км от г. Кишинев. Города и районные центры Приднестровья расположены на берегу Днестра.

В административно-территориальном отношении Приднестровье состоит из 7 административных единиц: пяти административных районов (Каменский, Рыбницкий, Дубоссарский, Григориопольский, Слободзейский), двух городов республиканского значения (Тирасполь, Бендеры). По административно-территориальному устройству Приднестровская Молдавская Республика является унитарным государством.

**АДМИНИСТРАТИВНО – ТЕРРИТОРИАЛЬНОЕ ДЕЛЕНИЕ
ПРИДНЕСТРОВСКОЙ МОЛДАВСКОЙ РЕСПУБЛИКИ**

	Районы	Города	Поселки	Сельские населенные пункты
Всего	5	8	4	156
в том числе:				
г. Тирасполь	-	1	1	1
г. Днестровск	-	1	-	-
г. Бендеры	-	1	-	3
Рыбницкий район	1	1	-	47
Дубоссарский район	1	1	-	28
Слободзейский район	1	1	2	25
Григориопольский район	1	1	1	29
Каменский район	1	1	-	23

Согласно Конституции Приднестровской Молдавской Республики (раздел 1, ст. 1), ПМР – суверенное, независимое, демократическое, правовое государство.

Республике присущи все атрибуты суверенной государственности: свободно избранный представительный орган (Верховный Совет), исполнительная власть (Президент, Правительство), собственная судебная и правоохранительная системы, вооруженные силы, бюджет, Государственная символика (флаг, герб, гимн), территория с населением, признающим власть данного государства.

По форме правления Приднестровская Молдавская Республика – президентская республика. Президент избирается на пять лет и является главой государства.

Высшим исполнительным органом государственной власти является Правительство Приднестровской Молдавской Республики.

Население республики обладает собственным гражданством. Конституция ПМР допускает двойное гражданство. Данные переписи населения республики (2004 г.) свидетельствуют, что более трети населения, кроме гражданства Приднестровской Молдавской Республики, одновременно имеют гражданство другого государства: России, Украины, Молдовы и др.

Приднестровье – многонациональное государство. В нем равноправно проживают представители многих национальностей. Основными этническими группами являются: молдаване, русские, украинцы болгары и белорусы. В целом на территории Приднестровья проживают жители 35 национальностей. Статус официального языка в республике придан молдавскому, русскому и украинскому языкам.

Приднестровская Молдавская Республика – светское государство. Религиозные конфессии отделены от власти и равны перед законом. Около 90,0% населения республики исповедуют православие.

В республике сложилась многоотраслевая экономика, ведущее место в которой занимают, прежде всего, отрасли обрабатывающей промышленности: трудоемкое и материалоемкое машиностроение, металлообработка, пищевая и легкая промышленность, производство строительных материалов. В республике сосредоточены значительные промышленные основные фонды, позволяющие выпускать разнообразную технику, продукты питания, товары легкой промышленности, прокат черных металлов, промышленные строительные материалы.

Приднестровская Молдавская Республика характеризуется наличием высококвалифицированных кадров машиностроителей, металлургов, ткачей и швейников, консервщиков, виноделов, энергетиков, овощеводов и садоводов.

1.2. ОСНОВНЫЕ СОЦИАЛЬНО-ЭКОНОМИЧЕСКИЕ ПОКАЗАТЕЛИ

	1995	2001	2005	2010	2013	2014
Численность занятых в экономике (на конец года) ¹⁾ , тыс. чел.	241,1	202,0	159,0	138,5	141,1	142,4
из них:						
в негосударственном секторе экономики	10,7	33,8	80,5	74,6	76,6	78,3
Численность пенсионеров (на конец года), тыс. чел.	130,9	135,3	133,4	137,0	140,8	141,3
Численность безработных граждан, зарегистрированных в Центрах социального страхования и социальной защиты (на конец года), тыс. чел.	...	2,6	3,3	8,6	4,3	5,2
из них:						
численность граждан, официально признанных безработными	0,5	1,7	2,7	7,7	3,4	4,4
Доходы и расходы населения						
Денежные доходы населения ²⁾ , млн. руб.	...	1287,2	4829,0	9375,5	15030,0	14611,0
Денежные расходы и сбережения населения ²⁾ , млн. руб.	...	1292,8	4826,5	9383,8	15025,8	14616,0
Среднемесячная номинальная начисленная заработная плата работающих в экономике ³⁻⁴⁾ :						
руб.	1644	241	962	2580	3715	3947
долл. США	29	42	119	273	335	356

¹⁾ Без силовых структур и таможенных органов.

²⁾ По данным Приднестровского республиканского банка.

³⁾ С 2001 г. – с учетом субъектов малого предпринимательства, некоммерческих и религиозных организаций, без силовых структур и таможенных органов.

⁴⁾ За 1995 г. – в тыс. руб.

ОСНОВНЫЕ СОЦИАЛЬНО-ЭКОНОМИЧЕСКИЕ ХАРАКТЕРИСТИКИ

Продолжение

	1995	2001	2005	2010	2013	2014
Индексы номинальной заработной платы работников (в процентах к предыдущему году)						
в рублевом исчислении	...	170,9	145,3	123,3	111,4	106,2
Средний размер назначенной месячной пенсии (на конец года) ¹⁾ , руб.	600	116	359	861	1331	1350
Сумма вкладов населения в коммерческих банках республики (на конец года) ²⁾ , млн. руб.	1396,1	47,5	250,0	1244,7	1802,8	1644,3
Валовой внутренний продукт						
Валовой внутренний продукт:						
млн. руб.	...	1360,3	3898,6	8865,8	11641,3	12396,3
долл. США	...	237,6	480,5	937,3	1048,8	1116,8
Потребительский рынок						
Розничный товарооборот (оценка) ²⁻³⁾ , млн. руб.	2530,2	807,7	3073,3	4787,8	7925,8	7580,8
Индексы розничного товарооборота (в сопоставимых ценах; в процентах к предыдущему году)	21,3	123,1	121,3	106,2	105,3	95,8
Платные услуги населению (оценка) ²⁻³⁾ , млн. руб.	583,7	196,6	551,1	1598,6	2107,9	2212,7
Индексы платных услуг населению (в сопоставимых ценах; в процентах к предыдущему году)	34,7	99,0	99,6	103,6	102,6	102,6

¹⁾ За 1995 г. – в тыс. руб.

²⁾ За 1995 г. – в млрд. руб.

³⁾ С 2001 г. – с учетом субъектов малого предпринимательства и физических лиц рынков.

ОСНОВНЫЕ СОЦИАЛЬНО-ЭКОНОМИЧЕСКИЕ ХАРАКТЕРИСТИКИ

Продолжение

	1995	2001	2005	2010	2013	2014
Потребительские цены						
Сводный индекс потребительских цен на товары и услуги (декабрь к декабрю предыдущего года, в процентах)	...	126,84	110,83	113,24	103,63	100,98
Индекс цен на продовольственные товары (декабрь к декабрю предыдущего года, в процентах)	...	128,87	110,67	115,02	105,23	101,71
Индекс цен на непродовольственные товары (декабрь к декабрю предыдущего года, в процентах)	...	119,52	110,51	109,24	100,42	96,55
Индекс тарифов на услуги (декабрь к декабрю предыдущего года, в процентах)	...	127,78	111,22	115,95	105,44	107,65
Финансы						
Доходы Государственного бюджета ¹⁾ , млн. руб.	3965,8	361,3	1243,1	2076,5	2855,9	3175,1
Расходы Государственного бюджета ¹⁾ , млн. руб.	4961,7	392,4	1347,3	3327,8	3599,9	4073,1
Дефицит Государственного бюджета ¹⁾ , млн. руб.	995,9	31,1	104,2	1251,3	744,0	898,0
Прибыль до налогообложения, млн. руб.	...	244,7	749,7	1180,6	1645,3	1938,8
Кредиты, предоставленные экономике коммерческими банками (остатки ссуд на конец года) ¹⁾ , млн. руб.	4094,2	224,2	894,8	2491,0	2779,4	2777,4
из них:						
краткосрочные	4067,7	153,1	311,0	428,3	554,5	349,6
среднесрочные	256,0	663,3	800,2	806,6
долгосрочные	26,5	71,1	293,5	1327,2	1376,2	1560,1
Инвестиционная деятельность						
Инвестиции в основной капитал ¹⁻²⁾ , млн. руб.	1657,0	244,6	758,2	1830,6	2014,1	1899,0
Индексы инвестиций в основной капитал (в сопоставимых ценах; в процентах к предыдущему году)	96,6	115,6	106,6	161,3	116,0	96,5
Ввод в действие основных средств ¹⁻³⁾ , млн. руб.	427	220,3	596,3	1567,2	1569,4	1610,7
Индексы ввода в действие основных средств (в сопоставимых ценах; в процентах к предыдущему году)	85,4	в 2,4 р.	113,8	175,1	111,1	109,2
Ввод в действие жилых домов ³⁾ , тыс. м ²	78,6	36,0	48,4	48,3	42,1	31,4
Индексы ввода в действие общей площади жилых домов (в процентах к предыдущему году)	50,0	72,9	133,1	91,1	116,3	74,6

¹⁾ За 1995 г. – в млрд. руб.

²⁾ С 2001 г. – с учетом субъектов малого предпринимательства, некоммерческих организаций и индивидуальных застройщиков.

³⁾ Без учета субъектов малого предпринимательства.

ОСНОВНЫЕ СОЦИАЛЬНО-ЭКОНОМИЧЕСКИЕ ХАРАКТЕРИСТИКИ

Продолжение

	1995	2001	2005	2010	2013	2014
Промышленность						
Объем промышленной продукции ¹⁻²⁾ , млн. руб.	29163,0	3171,8	5960,3	7344,6	8833,8	10721,7
Индексы общего объема промышленной продукции (в сопоставимых ценах; в процентах к предыдущему году)	71,7	109,0	101,1	95,1	82,3	119,0
Производство потребительских товаров (без субъектов малого предпринимательства) ²⁾ , млн. руб.	9732	880,8	1495,8	2359,6	3129,4	3128,8
в том числе:						
продовольственные товары	3963	213,7	274,2	532,0	964,5	913,5
алкогольные напитки	1162	99,3	212,9	317,4	569,4	426,9
непродовольственные товары	4607	567,8	1008,7	1510,2	1595,5	1788,4
Индексы производства потребительских товаров (в сопоставимых ценах; в процентах к предыдущему году)	71,9	99,5	101,6	120,6	109,1	85,9
Сельское хозяйство						
Сельскохозяйственные угодья (на конец года), тыс. га	252,3	274,7	276,1	274,9	282,3	282,6
Индексы физического объема продукции сельского хозяйства, в организациях осуществляющих сельскохозяйственное производство (в процентах к предыдущему году)	72,2	117,8	80,0	111,9	185,0	98,5
в том числе:						
продукции растениеводства	84,0	127,0	76,5	114,6	204,6	93,7
продукции животноводства	55,8	91,6	98,6	98,3	100,0	141,3

¹⁾ С 2001 г. – с учетом субъектов малого предпринимательства, промышленных подразделений при непромышленных организациях.

²⁾ За 1995 г. – в млрд. руб.

ОСНОВНЫЕ СОЦИАЛЬНО-ЭКОНОМИЧЕСКИЕ ХАРАКТЕРИСТИКИ

Продолжение

	1995	2001	2005	2010	2013	2014
Транспорт и связь						
Перевезено грузов транспортом общего пользования ¹⁾ , млн. т	6,2	3,8	5,3	2,8	5,2	6,5
Грузооборот транспорта общего пользования ²⁾ , млн. т-км	1914,2	30,6	101,1	78,7	191,8	183,1
Перевезено пассажиров транспортом общего пользования ¹⁾ , млн. чел.	69,4	104,2	40,4	49,5	51,6	48,5
Пассажиروоборот транспорта общего пользования ²⁾ , млн. пассажиро-километров	418,7	575,6	392,7	524,8	496,8	469,3
Отправлено писем, карточек, бандеролей, тыс. шт.	3500	864,2	851,6	573,9	696,8	845,8
Жилищный фонд						
Общая площадь жилищного фонда на конец года, млн. м ²	11,7	12,4	12,5	12,9	12,8	12,7
в том числе:						
в городской местности	7,6	8,1	8,2	8,5	8,4	8,3
в сельской местности	4,1	4,3	4,3	4,4	4,4	4,3
Коммунальное хозяйство						
Потреблено населением:						
электроэнергии – всего, млн. кВт/ч	397,6	249,4	258,9	329,4	354,1	364,1
из него в сельской местности	118,2	69,2	75,4	102,3	116,0	116,9
воды, млн. м ³	62,5	43,6	35,9	25,5	22,7	21,7
сетевого газа – всего, млн. м ³	216,6	196,4	164,8	174,3	180,6	180,1
из него в сельской местности	85,0	74,7	63,3	61,7	71,6	69,1
сжиженного газа – всего, т	2501,3	305,8	525,3	579,8	386,3	352,5
из него в сельской местности	934,9	29,4	7,8	13,8	7,5	9,4

¹⁾ С 2005 г. – с учетом субъектов малого предпринимательства.

²⁾ С 2010 г. – с учетом субъектов малого предпринимательства.

Продолжение

	1995	2001	2005	2010	2013	2014
Образование						
Численность учащихся в дневных общеобразовательных учреждениях, тыс. чел.	101,6	83,7	64,8	48,9	45,1	44,9
Численность учащихся, получивших аттестат о среднем образовании, тыс. чел.	3,8	4,5	5,2	3,4	3,0	2,7
Численность учащихся, получающих начальное и среднее профессиональное образование, тыс. чел.	15,1	13,4	11,1	10,2	9,9	9,5
Выпущено специалистов с начальным и средним профессиональным образованием, тыс. чел.	4,0	4,3	3,5	2,4	2,6	2,5
Численность студентов, получающих высшее профессиональное образование, тыс. чел.	8,1	10,2	12,2	14,0	11,9	11,3
Выпущено специалистов с высшим профессиональным образованием, тыс. чел.	0,5	1,3	1,6	1,6	2,0	1,8
Культура и искусство						
Фонд публичных библиотек, млн. экз.	3,30	2,98	2,96	2,93	2,87	2,86
Число посещений, тыс. чел.:						
театров	32,1	24,8	25,0	29,6	47,3	39,5
киносеансов	...	121,3	147,1	252,5	245,2	229,8
Здравоохранение						
Численность врачей всех специальностей, тыс. чел.	2,0	2,0	2,0	2,0	1,9	1,9
Численность среднего медицинского персонала, тыс. чел.	6,1	5,1	4,8	4,4	4,2	4,1
Число больничных коек, тыс. ед.	8,3	6,0	5,1	4,4	4,3	4,2

2. ТРУДОВЫЕ РЕСУРСЫ И ЗАНЯТОСТЬ НАСЕЛЕНИЯ

Раздел содержит данные о численности трудовых ресурсов, составе экономически активного населения, занятых и безработных, движении численности работников.

Трудовые ресурсы – население, занятое экономической деятельностью или способное трудиться, но не работающее по тем или иным причинам.

Численность трудовых ресурсов определяется как сумма численности трудоспособного населения в трудоспособном возрасте и численности работающих лиц моложе и старше трудоспособного возраста.

Трудоспособное население в трудоспособном возрасте – лица трудоспособного возраста (мужчины в возрасте от 16 до 60 лет и женщины в возрасте от 16 до 55 лет), за исключением неработающих инвалидов I и II группы, и лиц, получающих пенсию по возрасту на льготных условиях.

Экономически активное население представляет собой часть населения, предлагающего свой труд для производства материальных ценностей, товаров и услуг.

Численность экономически активного населения включает две категории – занятое население и безработные (незанятое население, нуждающееся в трудоустройстве).

Экономически неактивное население – это население трудоспособного возраста, которое не входит в состав рабочей силы, т.е. занятых и безработных:

- учащиеся и студенты, слушатели и курсанты, посещающие дневные образовательные учреждения (включая дневные аспирантуры и докторантуры);
- неработающие пенсионеры;
- лица, занятые ведением домашнего хозяйства, уходом за детьми, больными родственниками и т.п.;
- отчаявшиеся найти работу, т.е. лица, которые прекратили поиск работы, исчерпав все возможности ее получения, но которые могут и готовы работать;
- другие лица, которым нет необходимости работать, независимо от источников их дохода.

К **занятому населению** относятся лица обоего пола в возрасте 16 лет и старше, а также лица младших возрастов, которые в рассматриваемый период:

- выполняли работу по найму за вознаграждение на условиях полного либо неполного рабочего времени, а также иную, приносящую доход работу, самостоятельно или у отдельных граждан независимо от сроков получения непосредственной оплаты или дохода за свою деятельность;
- временно отсутствовали на работе по причине: болезни или травмы; ухода за больными; выходных дней; различного рода отпусков, как с сохранением, так и без сохранения содержания; отгулов; установленного законом отпуска по беременности, родам и уходу за ребенком; санкционированной забастовки; других подобных причин;
- выполняли работу без оплаты на семейном предприятии.

При распределении занятых по отраслям экономики каждая организация, в зависимости от характера основного вида деятельности, отнесена к одной из отраслей экономики. Если на предприятии, в учреждении, организации, колхозе имеются подсобно-вспомогательные производства и подразделения, осуществляющие различные по своему характеру функции, и если они имеют самостоятельную систему учета и выделены в отдельные учетные единицы (например, жилищно-коммунальные, медицинские, торговые, промышленные и др.), то такие производства отнесены к тем отраслям экономики, которые соответствуют характеру их деятельности.

К **безработным** (незанятому населению, нуждающегося в трудоустройстве) относятся лица от 16 лет и старше, которые в течение рассматриваемого периода:

- не имели работу (либо занятия приносящего доход);
- занимались поиском работы, т.е. обращались в территориальные органы Единого государственного фонда социального страхования и были зарегистрированы в установленном порядке;
- были готовы приступить к работе.

При отнесении к безработным (официально признанным в территориальных органах Единого государственного фонда социального страхования) должны быть соблюдены все три критерия перечисленные выше.

В разделе содержатся также данные о численности граждан, которым официально присвоен статус безработного.

Уровень официально зарегистрированной безработицы – удельный вес численности безработных (официально зарегистрированных в территориальных органах Единого государственного фонда социального страхования) в численности экономически активного населения.

Пособие по безработице назначается и выплачивается гражданам, признанным в установленном порядке безработными в размере не ниже 50% размера минимальной пенсии по возрасту и не выше среднего размера заработной платы по республике за квартал, предшествующий начислению пособия.

ТРУДОВЫЕ РЕСУРСЫ И ЗАНЯТОСТЬ НАСЕЛЕНИЯ

2.1. ТРУДОВЫЕ РЕСУРСЫ¹⁾

(на конец года, тысяч человек)

	1995	2001	2005	2010	2013	2014
Трудовые ресурсы – всего	368,7	408,0	330,8	321,1	313,7	315,6
в том числе:						
трудоспособное население	...	387,7	309,7	301,3	292,2	290,1
лица старших возрастов и подростки	...	20,3	21,1	19,8	21,5	25,5
Распределение трудовых ресурсов						
Экономически активное население	241,6	203,7	162,3	147,1	145,3	147,5
в том числе:						
занятое население ²⁾	241,1	202,0	159,0	138,5	141,1	142,4
безработные	0,5	1,7	2,7	7,7	3,4	4,4
ищущие работу	0,0	-	0,6	0,9	0,9	0,8
Экономически неактивное население	127,1	204,3	168,5	174,0	168,4	168,0

2.2. РАСПРЕДЕЛЕНИЕ ЧИСЛЕННОСТИ ЗАНЯТОГО НАСЕЛЕНИЯ В ОРГАНИЗАЦИЯХ РАЗЛИЧНЫХ ФОРМ СОБСТВЕННОСТИ²⁾

(на конец года)

	1995	2001	2005	2010	2013	2014
Тысяч человек						
Всего занято в экономике	241,1	202,0	159,0	138,5	141,1	142,4
в том числе:						
в государственном секторе	230,4	168,2	78,5	63,9	64,4	64,1
в негосударственном секторе	10,7	33,8	80,5	74,6	76,6	78,3
В процентах к итогу						
Всего занято в экономике	100	100	100	100	100	100
в том числе:						
в государственном секторе	95,6	83,3	49,4	46,2	45,7	45,0
в негосударственном секторе	4,4	16,7	50,6	53,8	54,3	55,0

¹⁾ По данным Министерства по социальной защите и труду Приднестровской Молдавской Республики.

²⁾ Без силовых структур и таможенных органов.

**СТРУКТУРА ЧИСЛЕННОСТИ ЗАНЯТЫХ В ЭКОНОМИКЕ
ПО ФОРМАМ СОБСТВЕННОСТИ¹⁾**
(в процентах)

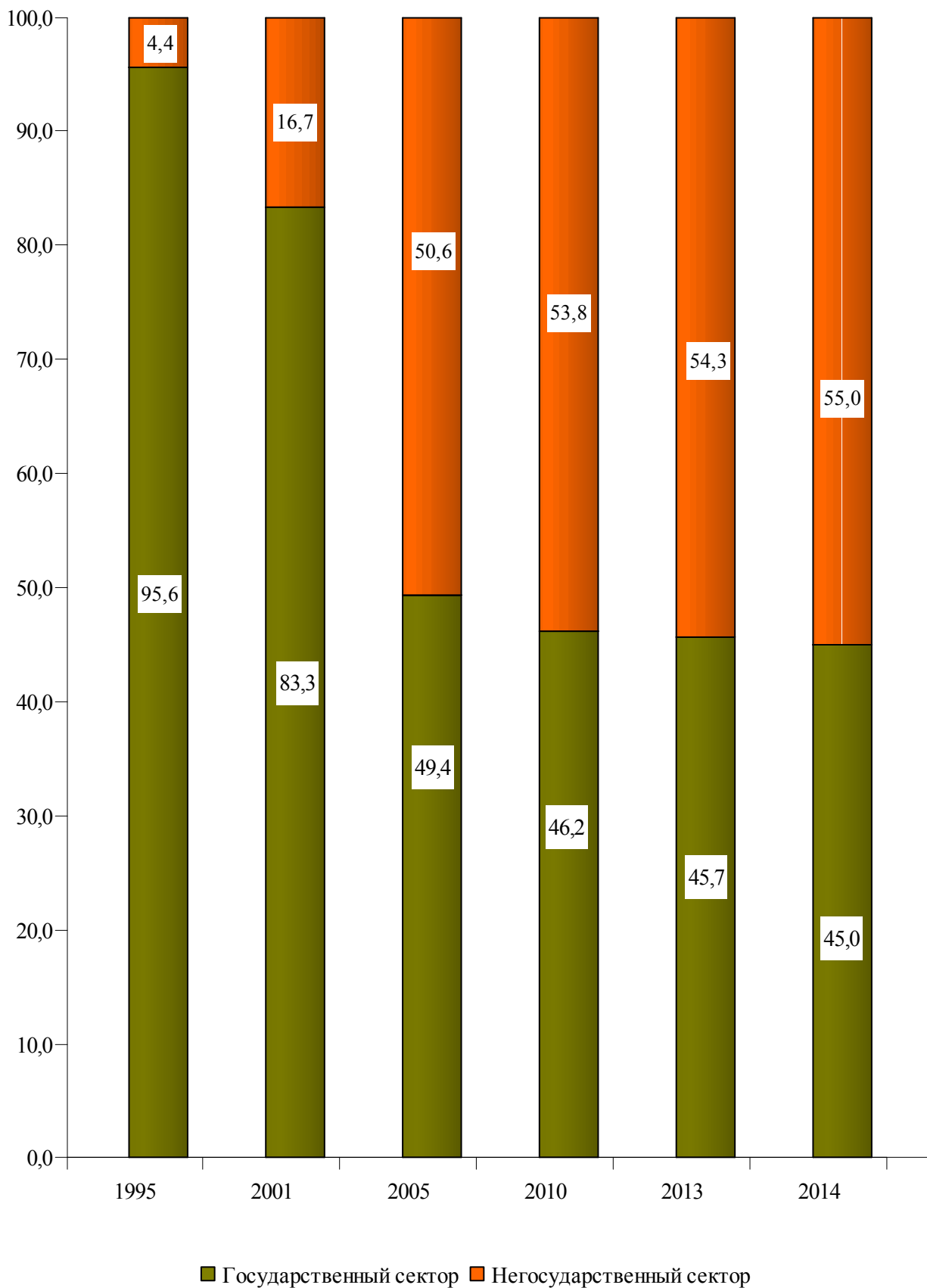

¹⁾ Без силовых структур и таможенных органов.

ТРУДОВЫЕ РЕСУРСЫ И ЗАНЯТОСТЬ НАСЕЛЕНИЯ

2.3. ЧИСЛЕННОСТЬ ЗАНЯТЫХ В ЭКОНОМИКЕ ПО ОТРАСЛЯМ¹⁾

(на конец года)

	1995	2001	2005	2010	2013	2014
Тысяч человек						
Всего	241,1	202,0	159,0	138,5	141,1	142,4
в том числе:						
промышленность	78,3	59,1	46,2	35,4	31,5	30,6
сельское хозяйство	53,3	31,8	14,2	7,0	8,3	8,8
лесное хозяйство	0,1	0,4	0,4	0,3	0,3	0,3
строительство	14,7	9,9	5,0	4,3	3,6	3,2
транспорт и связь	12,2	9,4	8,2	7,5	7,3	9,6
торговля и общественное питание, материально-техническое снабжение и сбыт, заготовки	17,4	25,4	24,9	22,7	27,5	28,0
информационно-вычислительное обслуживание	0,4	0,3	0,3	0,3	0,4	0,4
операции с недвижимым имуществом	...	0,1	0,7	0,9	1,4	1,5
общая коммерческая деятельность по обеспечению функционирования рынка	0,4	1,0	0,6	0,3	0,4	0,5
редакции и издательства	...	0,3	0,3	0,3	0,2	0,2
жилищно-коммунальное хозяйство и непроизводственные виды бытового обслуживания населения	11,0	9,5	8,3	8,0	9,0	8,6
здравоохранение, отдых и туризм, социальное обеспечение	17,6	15,4	14,1	14,1	13,9	13,9
образование	24,1	26,6	22,3	22,6	22,0	21,4
культура и искусство	2,7	3,0	3,4	3,9	4,1	3,9
наука и научное обслуживание	0,6	0,4	0,2	0,2	0,1	0,1
банки, кредитование	1,1	1,7	2,3	2,6	2,9	3,0
страхование	0,2	0,3	0,1	0,1	0,1	0,1
органы управления	4,5	6,4	5,9	6,5	6,7	6,8
другие отрасли	2,7	1,0	1,6	1,5	1,4	1,4

¹⁾ Без силовых структур и таможенных органов.

ТРУДОВЫЕ РЕСУРСЫ И ЗАНЯТОСТЬ НАСЕЛЕНИЯ

Продолжение

	1995	2001	2005	2010	2013	2014
В процентах к итогу						
Всего	100	100	100	100	100	100
в том числе:						
промышленность	32,5	29,3	29,0	25,7	22,3	21,5
сельское хозяйство	22,1	15,7	9,0	5,0	5,9	6,2
лесное хозяйство	0,1	0,2	0,2	0,2	0,2	0,2
строительство	6,1	4,9	3,2	3,1	2,5	2,2
транспорт и связь	5,0	4,7	5,2	5,4	5,1	6,7
торговля и общественное питание, материально-техническое снабжение и сбыт, заготовки	7,2	12,6	15,7	16,4	19,5	19,7
информационно-вычислительное обслуживание	0,2	0,1	0,2	0,2	0,3	0,3
операции с недвижимым имуществом	...	0,0	0,5	0,7	1,0	1,1
общая коммерческая деятельность по обеспечению функционирования рынка	0,1	0,5	0,4	0,2	0,3	0,3
редакции и издательства	...	0,1	0,2	0,2	0,2	0,1
жилищно-коммунальное хозяйство и непроизводственные виды бытового обслуживания населения	4,5	4,7	5,2	5,7	6,3	6,0
здравоохранение, отдых и туризм, социальное обеспечение	7,3	7,6	8,9	10,2	9,9	9,8
образование	10,0	13,2	14,0	16,3	15,6	15,1
культура и искусство	1,1	1,5	2,1	2,8	2,9	2,8
наука и научное обслуживание	0,3	0,2	0,1	0,1	0,1	0,1
банки, кредитование	0,5	0,8	1,4	1,9	2,1	2,1
страхование	0,1	0,1	0,1	0,1	0,1	0,1
органы управления	1,9	3,2	3,7	4,7	4,7	4,8
другие отрасли	1,1	0,5	1,0	1,1	1,0	1,0

ТРУДОВЫЕ РЕСУРСЫ И ЗАНЯТОСТЬ НАСЕЛЕНИЯ

**2.4. ЧИСЛЕННОСТЬ ЗАНЯТЫХ В НЕГОСУДАРСТВЕННОМ
СЕКТОРЕ ЭКОНОМИКИ ПО ОТРАСЛЯМ**
(на конец года)

	1995	2001	2005	2010	2013	2014
Тысяч человек						
Всего	10,7	33,8	80,5	74,6	76,6	78,3
в том числе:						
промышленность	2,4	5,6	34,2	31,3	26,4	25,1
сельское хозяйство	0,1	1,3	10,3	5,3	6,8	7,4
строительство	2,9	3,7	3,9	3,8	3,1	2,9
транспорт и связь	0,4	0,6	2,7	3,8	3,5	5,4
торговля и общественное питание, материально-техническое снабжение и сбыт, заготовки	3,1	19,3	19,6	22,0	26,8	27,3
информационно-вычислительное обслуживание	0,1	0,2	0,3	0,3	0,3	0,4
операции с недвижимым имуществом	...	0,1	0,6	0,8	1,3	1,5
общая коммерческая деятельность по обеспечению функционирования рынка	0,4	0,9	0,9	0,3	0,2	0,3
редакции и издательства	...	0,1	0,2	0,1	0,1	0,1
жилищно-коммунальное хозяйство и непроизводственные виды бытового обслуживания населения	0,6	0,7	1,8	1,9	3,0	3,1
здравоохранение, отдых и туризм, социальное обеспечение	0,3	0,2	1,3	1,2	1,4	1,3
образование	...	0,3	0,6	0,5	0,4	0,4
культура и искусство	0,0	0,2	0,2	0,3	0,4	0,3
наука и научное обслуживание	0,0	0,0	0,0	0,0	0,0	0,0
банки, кредитование	...	0,0	1,9	1,7	1,5	1,5
страхование	...	0,0	0,1	0,1	0,1	0,1
другие отрасли	0,5	0,6	2,0	1,2	1,3	1,2

ТРУДОВЫЕ РЕСУРСЫ И ЗАНЯТОСТЬ НАСЕЛЕНИЯ

Продолжение

	1995	2001	2005	2010	2013	2014
В процентах к итогу						
Всего	100	100	100	100	100	100
в том числе:						
промышленность	22,3	16,5	42,5	41,9	34,5	32,0
сельское хозяйство	0,6	3,8	12,8	7,1	8,9	9,5
строительство	27,1	10,9	4,8	5,1	4,0	3,7
транспорт и связь	3,4	1,8	3,4	5,0	4,6	6,9
торговля и общественное питание, материально-техническое снабжение и сбыт, заготовки	29,3	57,1	24,3	29,5	34,9	34,9
информационно-вычислительное обслуживание	1,1	0,6	0,4	0,4	0,4	0,4
операции с недвижимым имуществом	...	0,3	0,7	1,1	1,7	1,9
общая коммерческая деятельность по обеспечению функционирования рынка	3,3	2,7	1,1	0,4	0,3	0,3
редакции и издательства	...	0,3	0,2	0,1	0,1	0,1
жилищно-коммунальное хозяйство и непроизводственные виды бытового обслуживания населения	5,6	2,1	2,2	2,6	3,9	4,0
здравоохранение, отдых и туризм, социальное обеспечение	2,4	0,6	1,6	1,6	1,8	1,7
образование	...	0,9	0,7	0,7	0,6	0,6
культура и искусство	0,3	0,6	0,3	0,3	0,6	0,4
наука и научное обслуживание	0,3	0,0	0,0	0,0	0,1	0,1
банки, кредитование	...	0,0	2,4	2,3	2,0	2,0
страхование	...	0,0	0,1	0,1	0,1	0,1
другие отрасли	4,3	1,8	2,5	1,8	1,6	1,5

ТРУДОВЫЕ РЕСУРСЫ И ЗАНЯТОСТЬ НАСЕЛЕНИЯ

2.5. ЧИСЛЕННОСТЬ БЕЗРАБОТНЫХ, ЗАРЕГИСТРИРОВАННЫХ В ТЕРРИТОРИАЛЬНЫХ ОРГАНАХ ЕДИНОГО ГОСУДАРСТВЕННОГО ФОНДА СОЦИАЛЬНОГО СТРАХОВАНИЯ

(на конец года)

	1995	2001	2005	2010	2013	2014
Численность граждан, зарегистрированных в Центрах социального страхования и социальной защиты, человек	...	2615	3289	8562	4279	5157
из них женщины	2513	5311	2540	2863
Удельный вес женщин в общей численности безработных, процентов	76,4	62,0	59,4	55,5
Численность граждан, официально признанных безработными, человек	472	1713	2718	7683	3397	4378
из них женщины	346	1271	2070	4663	1936	2337
Удельный вес женщин в общей численности граждан, официально признанных безработными, процентов	73,3	74,2	76,2	60,7	57,0	53,4
Численность граждан, получающих пособие по безработице, человек	440	1702	2650	7629	3356	4378
из них женщины	321	1264	2033	4633	1907	2337
Удельный вес граждан, получающих пособие по безработице, в общей численности официально признанных безработными, процентов	93,2	99,4	97,5	99,3	98,8	100
Уровень официально зарегистрированной безработицы, процентов	0,2	1,3	2,0	5,8	2,9	3,5

2.6. ПОТРЕБНОСТЬ В РАБОТНИКАХ, ЗАЯВЛЕННАЯ ОРГАНИЗАЦИЯМИ В ТЕРРИТОРИАЛЬНЫЕ ОРГАНЫ ЕДИНОГО ГОСУДАРСТВЕННОГО ФОНДА СОЦИАЛЬНОГО СТРАХОВАНИЯ

(на конец года)

	1995	2001	2005	2010	2013	2014
Численность граждан, обратившихся в Центры социального страхования и социальной защиты по вопросу трудоустройства в течение года, человек	6971	9382	35667	36477	27520	28333
Число вакантных рабочих мест	4242	3022	3165	2614	2479	1393
в том числе:						
рабочих	2899	2520	2469	1872	1670	756
специалистов	1343	502	696	742	809	637
Численность безработных, приходящихся на одно вакантное место, человек	0,1	0,9	1,0	3,3	1,7	3,7

2.7. РАСПРЕДЕЛЕНИЕ ЧИСЛЕННОСТИ ОФИЦИАЛЬНО ПРИЗНАННЫХ БЕЗРАБОТНЫМИ ГРАЖДАН, ЗАРЕГИСТРИРОВАННЫХ В ТЕРРИТОРИАЛЬНЫХ ОРГАНАХ ЕДИНОГО ГОСУДАРСТВЕННОГО ФОНДА СОЦИАЛЬНОГО СТРАХОВАНИЯ, ПО ПОЛУ И ВОЗРАСТУ

(на конец 2014 года)

	Человек			В процентах к итогу		
	безработных – всего	в том числе		безработных – всего	в том числе	
		мужчин	женщин		мужчин	женщин
Всего	4378	2041	2337	100	46,6	53,4
в том числе						
в возрасте, лет:						
до 18	17	7	10	0,4	0,2	0,2
18-22	237	84	153	5,4	1,9	3,5
23-29	520	177	343	11,9	4,1	7,8
30-40	954	445	509	21,8	10,2	11,6
41-52 (жен.), 41-57 (муж.)	2022	1024	998	46,2	23,4	22,8
предпенсионный возраст	628	304	324	14,3	6,9	7,4

2.8. РАСПРЕДЕЛЕНИЕ ЧИСЛЕННОСТИ ОФИЦИАЛЬНО ПРИЗНАННЫХ БЕЗРАБОТНЫМИ ГРАЖДАН, ЗАРЕГИСТРИРОВАННЫХ В ТЕРРИТОРИАЛЬНЫХ ОРГАНАХ ЕДИНОГО ГОСУДАРСТВЕННОГО ФОНДА СОЦИАЛЬНОГО СТРАХОВАНИЯ, ПО УРОВНЮ ОБРАЗОВАНИЯ
(на конец года)

	1995	2001	2005	2010	2013	2014
Человек						
Всего	472	1713	2718	7683	3397	4378
из них имеют образование:						
высшее профессиональное	52	177	316	641	320	475
среднее профессиональное	157	648	951	1265	540	707
основное общее	174	667	1097	1770	687	784
В процентах к итогу						
Всего	100	100	100	100	100	100
из них имеют образование:						
высшее профессиональное	11,0	10,3	11,6	8,3	9,4	10,8
среднее профессиональное	33,3	37,8	35,0	16,5	15,9	16,1
основное общее	36,9	39,0	40,4	23,0	20,2	17,9

2.9. РАСПРЕДЕЛЕНИЕ ЧИСЛЕННОСТИ БЕЗРАБОТНЫХ, ТРУДОУСТРОЕННЫХ ТЕРРИТОРИАЛЬНЫМИ ОРГАНАМИ ЕДИНОГО ГОСУДАРСТВЕННОГО ФОНДА СОЦИАЛЬНОГО СТРАХОВАНИЯ ПО ПРОДОЛЖИТЕЛЬНОСТИ ПЕРЕРЫВА В РАБОТЕ
(на конец года)

	1995	2001	2005	2010	2013	2014
Человек						
Всего	481	1024	1327	2747	1541	1636
в том числе с продолжительностью безработицы:						
до 1 месяца	75	168	236	334	290	268
от 1 до 3 месяцев	193	271	384	771	498	567
от 3 до 6 месяцев	177	292	383	861	459	488
от 6 до 9 месяцев	36	268	291	762	285	292
более 9 месяцев	-	25	33	19	9	21
В процентах к итогу						
Всего	100	100	100	100	100	100
в том числе с продолжительностью безработицы:						
до 1 месяца	15,6	16,4	17,8	12,2	18,8	16,4
от 1 до 3 месяцев	40,1	26,5	28,9	28,1	32,3	34,7
от 3 до 6 месяцев	36,8	28,5	28,9	31,3	29,8	29,8
от 6 до 9 месяцев	7,5	26,2	21,9	27,7	18,5	17,8
более 9 месяцев	-	2,4	2,5	0,7	0,6	1,3

ТРУДОВЫЕ РЕСУРСЫ И ЗАНЯТОСТЬ НАСЕЛЕНИЯ

2.10. ДВИЖЕНИЕ ЧИСЛЕННОСТИ РАБОТНИКОВ ПО ОТРАСЛЯМ ЭКОНОМИКИ (без субъектов малого предпринимательства)

	Принято работников в течение года, тысяч человек					
	1995	2001	2005	2010	2013	2014
Всего работников (включая внешних совместителей) в том числе:	35,5	39,6	33,6	24,0	28,3	24,4
промышленность	11,6	12,2	10,1	6,0	5,8	4,3
сельское хозяйство	5,3	3,5	2,7	1,4	1,9	1,9
транспорт	1,1	1,4	1,8	1,0	1,1	1,9
связь	0,4	0,4	0,6	0,3	0,3	0,3
строительство	2,4	2,1	1,6	1,1	0,9	0,6
торговля и общественное питание	2,1	1,6	1,1	1,3	2,9	2,7
материально-техническое снабжение и сбыт, заготовки	0,3	0,4	0,2	0,1	0,0	0,0
ЖКХ и непроизводственные виды бытового обслуживания населения	2,5	2,7	3,0	1,7	2,5	1,4
здравоохранение, отдых и туризм (физкультура) и социальное обеспечение	2,8	4,1	4,1	2,9	3,2	2,8
образование	3,8	7,8	5,1	5,5	5,9	4,9
культура и искусство	0,6	0,8	0,8	0,8	0,8	0,9
банки, кредитование и страхование	0,2	0,4	0,6	0,5	0,5	0,4
органы управления	1,4	1,7	1,4	1,2	1,9	1,4
другие отрасли	1,0	0,5	0,5	0,3	0,5	0,8

Продолжение

	Выбыло работников в течение года, тысяч человек					
	1995	2001	2005	2010	2013	2014
Всего работников (включая внешних совместителей) в том числе:	50,6	45,2	40,3	26,0	28,9	25,8
промышленность	18,7	14,4	12,5	7,4	7,0	5,5
сельское хозяйство	5,5	7,5	5,7	1,9	1,9	2,1
транспорт	2,1	1,8	1,9	1,1	1,4	1,5
связь	0,5	0,4	0,7	0,4	0,3	0,3
строительство	4,2	2,8	2,0	1,1	0,9	0,8
торговля и общественное питание	4,1	1,8	1,7	1,1	2,4	2,5
материально-техническое снабжение и сбыт, заготовки	0,5	0,6	0,3	0,1	0,0	0,0
ЖКХ и непроизводственные виды бытового обслуживания населения	3,1	2,8	3,0	2,0	2,1	1,5
здравоохранение, отдых и туризм (физкультура) и социальное обеспечение	3,4	3,6	4,1	2,8	3,3	2,3
образование	5,1	6,6	5,3	5,5	6,5	5,5
культура и искусство	0,6	0,8	0,9	0,7	0,7	0,9
банки, кредитование и страхование	0,3	0,4	0,5	0,6	0,4	0,4
органы управления	1,3	1,2	1,2	1,2	1,4	1,2
другие отрасли	1,1	0,5	0,5	0,3	0,5	0,7

ТРУДОВЫЕ РЕСУРСЫ И ЗАНЯТОСТЬ НАСЕЛЕНИЯ

Продолжение

	Соотношение между прибывшими и выбывшими, процентов					
	1995	2001	2005	2010	2013	2014
Всего работников (включая внешних совместителей)	70,1	87,6	83,4	92,5	98,0	94,4
в том числе:						
промышленность	61,8	84,7	80,8	81,4	81,9	78,6
сельское хозяйство	96,4	46,7	47,4	75,4	101,4	92,8
транспорт	51,7	77,8	94,7	91,4	80,4	130,9
связь	72,6	100,0	85,7	65,3	97,9	103,5
строительство	57,1	75,0	80,0	92,8	100,3	69,7
торговля и общественное питание	51,5	88,9	64,7	118,7	120,3	108,0
материально-техническое снабжение и сбыт, заготовки	57,9	66,7	66,7	125,0	120,0	13,6
ЖКХ и непроизводственные виды бытового обслуживания населения	80,0	96,4	100,0	86,5	118,0	90,1
здравоохранение, отдых и туризм (физкультура) и социальное обеспечение	82,9	113,9	100,0	106,1	99,5	102,3
образование	73,6	118,2	96,2	101,6	91,5	88,6
культура и искусство	100,2	100,0	88,9	118,4	103,3	93,5
банки, кредитование и страхование	56,1	100,0	120,0	80,8	131,7	111,4
органы управления	112,0	141,7	116,7	99,7	135,8	112,0
другие отрасли	91,2	100,0	100,0	103,7	99,4	109,1

3. УРОВЕНЬ ЖИЗНИ НАСЕЛЕНИЯ И СОЦИАЛЬНАЯ СФЕРА

3.1. ДОХОДЫ НАСЕЛЕНИЯ

Раздел содержит данные об основных социально-экономических показателях уровня жизни населения: денежные доходы и расходы населения, их состав и использование, динамика реальных доходов населения, среднемесячная заработная плата, численность пенсионеров и средний размер пенсий, покупательная способность денежных доходов населения и другие.

Денежные доходы населения включают оплату труда всех категорий населения, пенсии, пособия, стипендии и другие социальные трансферты, поступления от продажи продуктов сельского хозяйства, доходы от собственности в виде процентов по вкладам, ценным бумагам, дивидендов, доходы лиц, занятых предпринимательской деятельностью, а также страховые возмещения, кредиты, доходы от продажи иностранной валюты и другие доходы.

Денежные расходы и сбережения населения включают расходы на покупку товаров и оплату услуг, обязательные платежи и разнообразные взносы (налоги и сборы, платежи по страхованию, взносы в общественные и кооперативные организации, возврат банковских кредитов, проценты за товарный кредит и др.), покупку иностранной валюты, а также накопление сбережений во вкладах и ценных бумагах.

Реальные денежные доходы – это денежные доходы текущего периода, скорректированные на индекс потребительских цен на товары и услуги.

Среднемесячная номинальная начисленная заработная плата работников определена путем деления начисленного фонда заработной платы на среднесписочную численность работников, принимаемую для расчета средней заработной платы и на количество месяцев в периоде. Пособия, получаемые из средств социального страхования, в фонд заработной платы и среднюю заработную плату не включаются.

3.1.1. ДЕНЕЖНЫЕ ДОХОДЫ И РАСХОДЫ НАСЕЛЕНИЯ¹⁾ (миллионов рублей)

	2001	2005	2010	2013	2014
Денежные доходы населения	1287,2	4829,0	9375,5	15030,0	14611,0
в том числе:					
оплата труда наемных работников	434,4	1582,0	3584,3	5180,2	5456,2
доходы от предпринимательской деятельности	148,8	508,9	665,3	1013,8	963,5
социальные трансферты	160,7	584,3	1996,5	3064,5	3235,5
полученные проценты по вкладам и дивиденды по ценным бумагам	6,3	26,1	93,6	106,5	97,2
доходы от продажи иностранной валюты	97,2	933,1	2511,5	5341,6	3980,8
прирост (уменьшение) задолженности по кредитам	1,1	37,1	145,8	322,0	206,3
сальдо полученных и отосланных денег по почтовым переводам	19,2	-0,4	-2,6	-1,7	0,1
Справочно:					
деньги, полученные по переводам	28,9	3,4	6,4	6,9	6,3
деньги, отосланные по переводам	9,7	3,8	8,9	8,6	6,2
другие доходы	419,5	1157,6	378,4	1,5	671,3
Денежные расходы и сбережения населения	1292,8	4826,5	9383,8	15025,8	14616,0
в том числе:					
покупка товаров и оплата услуг	980,1	3607,3	6347,5	10033,7	9793,5
обязательные платежи и разнообразные взносы	74,6	289,2	563,6	922,5	989,1
сбережения во вкладах и ценных бумагах	10,5	123,8	367,1	159,3	-158,8
расходы на приватизацию недвижимости	0,1	0,1	0,5	0,7	0,7
расходы на приобретение иностранной валюты	227,5	805,7	2102,6	3907,9	3991,5

¹⁾ По данным Приднестровского республиканского банка.

УРОВЕНЬ ЖИЗНИ НАСЕЛЕНИЯ И СОЦИАЛЬНАЯ СФЕРА

Продолжение

	2001	2005	2010	2013	2014
В процентах к итогу					
Денежные доходы населения	100	100	100	100	100
в том числе:					
оплата труда наемных работников	33,7	32,8	38,2	34,5	37,3
доходы от предпринимательской деятельности	11,6	10,5	7,1	6,8	6,6
социальные трансферты	12,5	12,1	21,3	20,4	22,1
полученные проценты по вкладам и дивиденды по ценным бумагам	0,5	0,5	1,0	0,7	0,7
доходы от продажи иностранной валюты	7,5	19,3	26,8	35,5	27,3
прирост (уменьшение) задолженности по кредитам	0,1	0,8	1,6	2,1	1,4
сальдо полученных и отосланных денег по почтовым переводам	1,5	-	-	-	0,0
другие доходы	32,6	24,0	4,0	0,0	4,6
Денежные расходы и сбережения населения	100	100	100	100	100
в том числе:					
покупка товаров и оплата услуг	75,8	74,7	67,7	66,8	67,0
обязательные платежи и разнообразные взносы	5,8	6,0	6,0	6,1	6,8
сбережения во вкладах и ценных бумагах	0,8	2,6	3,9	1,1	-
расходы на приватизацию недвижимости	0,0	0,0	0,0	0,0	0,0
расходы на приобретение иностранной валюты	17,6	16,7	22,4	26,0	27,3

3.1.2. СРЕДНЕМЕСЯЧНАЯ НОМИНАЛЬНАЯ НАЧИСЛЕННАЯ ЗАРАБОТНАЯ ПЛАТА РАБОТНИКОВ ПО ОТРАСЛЯМ ЭКОНОМИКИ¹⁾

	1995	2001	2005	2010	2013	2014
Рублей						
Всего	1644	241	962	2580	3715	3947
из нее:						
промышленность	2404	376	1348	3330	4697	4959
сельское хозяйство	1052	101	467	1701	2884	3101
лесное хозяйство	276	83	552	1299	2074	2012
транспорт	2078	224	1037	2651	4042	4274
связь	1292	319	1358	4103	6519	6851
строительство	1785	293	922	3149	3936	4479
торговля и общественное питание	1399	94	551	2640	3510	3672
материально-техническое снабжение и сбыт	1866	177	598	1964	2555	2607
информационно-вычислительное обслуживание	1756	158	428	2063	4245	5128
операции с недвижимым имуществом	...	35	758	2327	3287	3980
общая коммерческая деятельность по обеспечению функционирования рынка	...	66	1178	2283	4178	4496
геология и метеорология	...	147	488	1513	2369	2488
редакции и издательства	...	238	927	2746	3312	3653
жилищно-коммунальное хозяйство	1161	275	860	2581	3677	4048
непроизводственные виды бытового обслуживания	705	118	630	2073	2686	3041
здравоохранение и социальное обеспечение	528	151	701	1693	2518	2692
образование	622	177	743	1751	2478	2679
культура и искусство	443	144	634	1598	2335	2447
отдых и туризм	1007	2630	4735	4832
наука и научное обслуживание	1364	128	863	2303	2713	2936
банки, кредитование	3767	662	1692	5299	8092	8435
страхование	1999	129	1212	3751	6339	5659
органы управления городов и районов	1105	176	690	1626	2494	2573
органы государственной власти и управления	1746	335	973	2378	3828	3962
общественные объединения	...	167	662	2681	3319	3286

¹⁾ За 1995 г. – в тыс. руб.; без учета субъектов малого предпринимательства, некоммерческих и религиозных организаций.

	1995	2001	2005	2010	2013	2014
Долларов США						
Всего	29	42	119	273	335	356
из нее:						
промышленность	42	66	166	352	423	447
сельское хозяйство	12	18	58	180	260	279
лесное хозяйство	5	15	68	137	187	181
транспорт	37	39	128	280	364	385
связь	23	56	167	434	587	617
строительство	31	51	114	333	355	404
торговля и общественное питание	25	16	68	279	316	331
материально-техническое снабжение и сбыт	33	31	74	208	230	235
информационно-вычислительное обслуживание	31	28	53	218	382	462
операции с недвижимым имуществом	...	6	93	246	296	359
общая коммерческая деятельность по обеспечению функционирования рынка	...	12	145	241	376	405
геология и метеорология	...	26	60	160	213	224
редакции и издательства	...	42	114	290	298	329
жилищно-коммунальное хозяйство	20	48	106	273	331	365
непроизводственные виды бытового обслуживания	12	21	78	219	242	274
здравоохранение и социальное обеспечение	9	26	86	179	227	243
образование	11	31	92	185	223	241
культура и искусство	8	25	78	169	210	220
отдых и туризм	124	278	427	435
наука и научное обслуживание	24	22	106	243	244	265
банки, кредитование	66	116	209	560	729	760
страхование	35	23	149	397	571	510
органы управления городов и районов	19	31	85	172	225	232
органы государственной власти и управления	31	59	120	251	345	357
общественные объединения	...	29	82	283	299	296

3.1.3. ЧИСЛЕННОСТЬ ПЕНСИОНЕРОВ

(на конец года; тысяч человек)

	1995	2001	2005	2010	2013	2014
Всего пенсионеров	130,9	135,3	133,4	137,0	140,8	141,3
в том числе по центрам социального страхования и социальной защиты:						
Тираспольский	31,0	34,0	34,7	36,8	37,8	38,0
Бендерский	24,8	24,4	24,8	26,4	27,6	27,8
Рыбницкий	20,2	21,2	20,7	20,6	20,9	21,0
Дубоссарский	9,3	10,5	10,3	10,5	10,9	10,9
Слободзейский	23,6	24,0	23,0	23,5	24,2	24,3
Григориопольский	11,8	12,0	11,4	11,3	11,5	11,5
Каменский	10,2	9,2	8,5	7,9	7,9	7,8

3.1.4. СРЕДНИЙ РАЗМЕР НАЗНАЧЕННЫХ МЕСЯЧНЫХ ПЕНСИЙ ПО ВИДАМ ПЕНСИОННОГО ОБЕСПЕЧЕНИЯ

(на конец года)

	1995	2001	2005	2010	2013	2014
Средний размер назначенных месячных пенсий¹⁾, руб.	600	116	359	861	1331	1350
в том числе:						
по возрасту	...	120	371	890	1382	1401
по инвалидности	...	123	368	836	1250	1259
по случаю потери кормильца	...	97	299	810	1264	1293
за выслугу лет	...	109	332	829	1295	1307
социальные	200	60	183	419	620	629
Средний размер назначенных месячных пенсий, дол. США	11	20	44	91	120	122
в том числе:						
по возрасту	...	21	46	94	125	126
по инвалидности	...	21	45	88	113	113
по случаю потери кормильца	...	17	37	86	114	116
за выслугу лет	...	19	41	88	117	118
социальные	4	10	23	44	56	57

¹⁾ За 1995 г. – в тыс. руб.

**3.1.5. СОЦИАЛЬНАЯ ПОМОЩЬ ОДИНОКИМ ПРЕСТАРЕЛЫМ
И НЕТРУДОСПОСОБНЫМ ГРАЖДАНАМ**

(на конец года)

	1995	2001	2005	2010	2013	2014
Число отделений социальной помощи на дому, единиц	7	7	7	7	7	7
Численность социальных работников, человек	387	452	367	372	382	375
Численность обслуживаемых престарелых и инвалидов, человек	2422	2462	2280	2285	2334	2282

**3.1.6. СРАВНИТЕЛЬНЫЕ ПОКАЗАТЕЛИ ВКЛАДОВ НАСЕЛЕНИЯ
В КОМЕРЧЕСКИЕ БАНКИ РЕСПУБЛИКИ**

(на конец года)

	1995	2001	2005	2010	2013	2014
Сумма вкладов населения ¹⁾ , тыс. руб.	1396	47488	249979	1244688	1802803	1644271
Количество вкладов населения, тыс. ед.	597,0	112,7	129,4	84,0	104,7	127,5
Средний размер вклада ²⁾ , руб.	2338,4	421,4	1931,8	14817,7	17218,7	12896,2

¹⁾ За 1995 г. – в млрд. руб.

²⁾ За 1995 г. – в тыс. руб.

3.2. ОБРАЗОВАНИЕ И КУЛЬТУРА

Раздел содержит статистические данные, предоставленные Министерством просвещения ПМР о постоянных дошкольных образовательных учреждениях, общеобразовательных учреждениях, образовательных учреждениях начального, среднего и высшего профессионального образования, а также статистическую информацию о деятельности учреждений культуры и искусства.

Дошкольные образовательные учреждения – тип образовательных учреждений, реализующих общеобразовательные программы дошкольного образования различной направленности, обеспечивающие воспитание, обучение, присмотр, уход и оздоровление детей в возрасте от 2 месяцев до 7 лет.

Общеобразовательные учреждения реализуют программы начального общего, основного общего, среднего (полного) общего образования. Общеобразовательное учреждение является основным звеном системы непрерывного образования.

Образовательные учреждения профессионального образования осуществляют подготовку работников квалифицированного труда (рабочих и служащих) по всем основным направлениям общественно-полезной деятельности.

Лицеи и колледжи учтены в числе учреждений начального и среднего профессионального образования.

ГОУ «Приднестровский государственный университет имени Т.Г. Шевченко», ГОУ «Приднестровский государственный институт искусств», Тираспольский филиал НОУ высшего профессионального образования «Московский институт предпринимательства и права», НОУ высшего послевузовского и профессионального образования «Тираспольский Межрегиональный университет» осуществляют подготовку специалистов начального, среднего и высшего профессионального образования.

В общую численность студентов и учащихся учреждений высшего, начального и среднего профессионального образования включены иностранные граждане, обучающиеся в республике.

Публичные библиотеки – универсальные по содержанию состава фондов библиотеки, предназначенные для обслуживания самого широкого контингента пользователей, отвечающие на общекультурные и общеобразовательные запросы.

Библиотечный фонд – организованное собрание документов, отдельные экземпляры нотных, картографических изданий, отдельные экземпляры аудиовизуальных и машиночитаемых документов.

Клубные учреждения ориентированы на культурные интересы определенных профессиональных, национальных, половозрастных и других социально-демографических категорий населения. К ним относятся культурно-просветительские учреждения, такие как клубы, дворцы и дома культуры и другие виды досуговых учреждений.

В показатели по **театрам** не включены данные по народным любительским театрам.

В числе **музеев** учитываются комплексные, исторические, художественные.

3.2.1. ДОШКОЛЬНЫЕ ОБРАЗОВАТЕЛЬНЫЕ УЧРЕЖДЕНИЯ
(на конец года)

	1995	2001	2005	2010	2013	2014
Число постоянных дошкольных учреждений, единиц	264	154	150	157	155	156
Численность детей в постоянных дошкольных учреждениях, чел.	32605	19789	18129	21181	23310	22768
Число мест в постоянных дошкольных учреждениях, единиц	38135	27286	24088	25636	26606	26665
Приходится детей на 100 мест	85,5	72,5	75,3	82,6	87,6	85,4
Количество групп – всего, единиц	1706	1087	1005	1105	1197	1200
из них:						
группы присмотра и оздоровления	39	37	15	1	-	-
численность детей в них, чел.	590	570	238	16	-	-
группы компенсирующего вида	108	168	168	161	154	138
численность детей в них, чел.	1267	1937	2186	2229	2090	1831
из них для детей с нарушением:						
интеллекта	...	16	17	20	20	21
численность детей в них, чел.	...	151	158	198	212	218
зрения	...	17	16	17	16	15
численность детей в них, чел.	...	224	214	231	215	206
слуха	...	-	6	3	3	2
численность детей в них, чел.	...	-	42	21	21	13
речи	...	93	100	99	91	93
численность детей в них, чел.	...	1118	1328	1452	1309	1352
опорно-двигательного аппарата	...	14	7	4	7	4
численность детей в них, чел.	...	171	84	34	51	28
с туберкулезной интоксикацией	...	18	22	18	17	17
численность детей в них, чел.	...	223	360	293	282	263
Из общего числа групп:						
группы с 24 часовым пребыванием детей	32	35	49	31	28	21
численность детей в них, чел.	970	431	681	344	295	223

**3.2.2. РАСПРЕДЕЛЕНИЕ ДЕТЕЙ В ДОШКОЛЬНЫХ
ОБРАЗОВАТЕЛЬНЫХ УЧРЕЖДЕНИЯХ ПО ВОЗРАСТУ**
(на конец года)

	1995	2001	2005	2010	2013	2014
Численность детей в постоянных дошкольных учреждениях – всего, чел.	32605	19789	18129	21181	23310	22768
в том числе:						
до 1,5 лет ¹⁾	77	151	257	185	142	492
от 1,5 лет до 3 лет ²⁾	4607	3190	3764	4085	4329	3701
3 года и старше	27921	16448	14108	16911	18839	18575
Численность детей, охваченных летними оздоровительными мероприятиями, чел.	20361	15677	12663	18523	19197	18331

¹⁾ За 2014 г. – в возрасте до 2 лет.

²⁾ За 2014 г. – в возрасте от 2 лет до 3 лет.

**3.2.3. РАСПРЕДЕЛЕНИЕ ДЕТЕЙ В ДОШКОЛЬНЫХ
ОБРАЗОВАТЕЛЬНЫХ УЧРЕЖДЕНИЯХ ПО ПОЛУ**
(на конец года)

	1995	2001	2005	2010	2013	2014
Численность детей – всего, чел.	32605	19789	18129	21181	23310	22768
в том числе:						
девочек	15205	8834	8637	10028	11236	10976
мальчиков	17400	10955	9492	11153	12074	11792

**3.2.4. РАСПРЕДЕЛЕНИЕ ДЕТЕЙ В ДОШКОЛЬНЫХ
ОБРАЗОВАТЕЛЬНЫХ УЧРЕЖДЕНИЯХ ПО ЯЗЫКУ ОБУЧЕНИЯ**
(на конец года)

	1995	2001	2005	2010	2013	2014
Численность детей – всего, чел.	32605	19789	18129	21181	23310	22768
в том числе обучающихся на языке:						
русском	28060	17319	16456	18931	21132	20824
молдавском	4472	2379	1555	2123	2055	1848
украинском	73	91	118	127	123	96

**3.2.5. РАСПРЕДЕЛЕНИЕ ПЕДАГОГИЧЕСКИХ РАБОТНИКОВ ДОШКОЛЬНЫХ
ОБРАЗОВАТЕЛЬНЫХ УЧРЕЖДЕНИЙ ПО УРОВНЮ ОБРАЗОВАНИЯ**
(на конец года)

	1995	2001	2005	2010	2013	2014
Численность педагогических работников – всего, чел.	3984	2639	2677	2814	2928	3067
из них имеющих образование:						
законченное высшее профессиональное	1181	997	1209	1423	1626	1736
среднее профессиональное	2172	1234	1062	918	845	854
среднее (полное) общее	485	262	195	204	200	231
Приходится детей на одного педагогического работника	8,2	7,5	6,8	7,5	8,0	7,4

3.2.6. ГОСУДАРСТВЕННЫЕ ДНЕВНЫЕ ОБЩЕОБРАЗОВАТЕЛЬНЫЕ УЧРЕЖДЕНИЯ
(на начало учебного года)

	1995/1996	2001/2002	2005/2006	2010/2011	2013/2014	2014/2015
Число дневных общеобразовательных учреждений, единиц	183	179	176	175	167	163
в том числе:						
начальных	8	10	3	5	3	2
основных	52	41	41	41	40	39
средних	118	122	123	120	115	113
из них:						
с углубленным изучением различных предметов	14	14	21	20	19	19
из них:						
гимназий	4	6	6	6	6	6
лицеев	5	5	6	6	6	6
учреждений для детей с недостатками умственного или физического развития	5	6	9	9	9	9
Численность учащихся в дневных общеобразовательных учреждениях, тыс. чел.	101,6	83,7	64,8	48,9	45,1	44,9
в том числе:						
начальных	1,4	0,7	0,3	0,6	0,2	0,2
основных	8,9	6,0	4,4	3,1	2,5	2,7
средних	90,3	75,9	58,9	44,1	41,4	41,0
из них:						
с углубленным изучением различных предметов	7,6	10,0	13,4	10,9	10,7	10,6
из них в:						
гимназиях	3,5	3,7	3,8	4,1	4,0	4,0
лицеях	1,9	2,1	3,0	2,5	2,4	2,2
учреждениях для детей с недостатками умственного и физического развития	1,0	1,1	1,2	1,1	1,0	1,0
Численность учащихся по классам (без учреждений для детей с недостатками умственного и физического развития), тыс. чел.	100,6	82,6	63,6	47,8	44,1	43,9
в том числе:						
1 – 4 классах	41,8	27,7	21,3	17,4	17,8	18,3
5 – 9 классах	50,3	44,0	32,6	23,8	21,2	20,7
10 – 11 классах	8,5	10,9	9,7	6,6	5,1	4,9
Численность учителей, тыс. чел.	7,4	6,6	6,1	5,3	4,9	4,6

3.2.7. РАСПРЕДЕЛЕНИЕ ГОСУДАРСТВЕННЫХ ДНЕВНЫХ ОБЩЕОБРАЗОВАТЕЛЬНЫХ УЧРЕЖДЕНИЙ И УЧАЩИХСЯ В НИХ ПО ЯЗЫКУ ОБУЧЕНИЯ¹⁾

(на начало учебного года)

	1995/1996	2001/2002	2005/2006	2010/2011	2013/2014	2014/2015
Число дневных общеобразовательных учреждений, единиц	178	170	167	166	158	154
в том числе с языком обучения:						
русским	127	120	114	115	110	110
молдавским	34	33	33	34	31	28
русским и молдавским	15	13	13	12	12	11
украинским	2	2	3	2	2	3
русским и украинским	-	2	4	3	3	2
в них учащихся – всего, тыс. чел.	100,6	82,6	63,6	47,8	44,1	43,9
в том числе обучающихся на языке:						
русском	87,1	65,6	48,8	38,6	35,9	36,6
молдавском	3,6	9,5	7,8	5,2	4,0	3,8
русском и молдавском	6,8	5,5	4,6	2,7	2,9	2,2
украинском	3,1	0,7	0,8	0,6	0,4	0,6
русском и украинском	-	1,3	1,6	0,7	0,9	0,7

3.2.8. СМЕННОСТЬ ЗАНЯТИЙ В ГОСУДАРСТВЕННЫХ ДНЕВНЫХ ОБЩЕОБРАЗОВАТЕЛЬНЫХ УЧРЕЖДЕНИЯХ¹⁾

(на начало учебного года)

	1995/1996	2001/2002	2005/2006	2010/2011	2013/2014	2014/2015
Число дневных общеобразовательных учреждений (единиц), ведущих занятия:						
в одну смену	105	129	154	157	152	147
в две смены	73	41	13	9	6	7
Численность учащихся, тыс. чел.:						
в первой смене	77,0	76,1	62,0	46,9	43,2	42,9
во второй смене	23,6	6,5	1,6	0,9	0,9	1,0
в % к общей численности учащихся:						
в первой смене	76,5	92,1	97,4	98,1	98,0	97,8
во второй смене	23,5	7,9	2,6	1,9	2,0	2,2

3.2.9. ОБЕСПЕЧЕННОСТЬ ГОСУДАРСТВЕННЫХ ДНЕВНЫХ ОБЩЕОБРАЗОВАТЕЛЬНЫХ УЧРЕЖДЕНИЙ КАБИНЕТАМИ ОСНОВ ИНФОРМАТИКИ И ВЫЧИСЛИТЕЛЬНОЙ ТЕХНИКИ¹⁾

(на начало учебного года)

	1995/1996	2001/2002	2005/2006	2010/2011	2013/2014	2014/2015
Число дневных общеобразовательных учреждений, имеющих кабинеты информатики, единиц	71	82	86	157	153	150
в % к общему числу дневных общеобразовательных учреждений	39,0	48,2	51,5	94,6	96,8	97,4
в них рабочих мест с ПК	978	1041	1023	1905	1902	1904

¹⁾ Без учреждений для детей с недостатками умственного и физического развития.

**3.2.10. ОРГАНИЗАЦИИ ДЛЯ ДЕТЕЙ-СИРОТ И ДЕТЕЙ,
ОСТАВШИХСЯ БЕЗ ПОПЕЧЕНИЯ РОДИТЕЛЕЙ**
(на конец года)

	2001	2005	2010	2013	2014
Общее число организаций для детей-сирот и детей, оставшихся без попечения родителей, единиц	13	13	14	14	14
Общая численность воспитанников в организациях для детей-сирот и детей, оставшихся без попечения родителей, чел.	2655	2463	2236	2098	2040
в том числе в возрасте:					
6 лет и младше	100	155	122	214	164
7–15 лет	2258	1926	1693	1592	1534
16 лет и старше	297	382	421	292	342
Из общей численности воспитанников, чел.:					
девочек	1090	914	799	833	777
детей-сирот и детей, оставшихся без попечения родителей	662	673	765	775	713
Обучаются в учебных учреждениях, чел.	2575	2340	1709	1854	1861
Выбыло – всего, чел.	465	442	441	470	515
из них:					
в учреждения высшего и среднего профессионального образования	35	54	93	85	93
в учреждения начального профессионального образования	36	49	81	32	43
в специальные организации начального профессионального образования	24	18	17	38	38
на работу	73	40	11	18	60
в другие детские дома и школы-интернаты	45	62	98	45	59
под опеку	-	6	13	40	29
на усыновление	5	2	2	-	-
к родителям	145	78	67	70	81
Число групп в организациях для детей-сирот и детей, оставшихся без попечения родителей, единиц	170	192	153	178	173
Число мест в группах, единиц	3426	3327	3365	3066	3145
Численность педагогических работников, чел.	431	445	540	459	500
Приходится детей на одного педагогического работника, чел.	6,2	5,5	4,1	4,6	4,1

3.2.11. ДЕТСКИЕ УЧРЕЖДЕНИЯ ДОПОЛНИТЕЛЬНОГО ОБРАЗОВАНИЯ

(на конец года)

	1995	2001	2005	2010	2013	2014
Число учреждений, единиц						
Дома детско-юношеского творчества	9	9	8	8	9	9
Станции юных техников	5	4	3	3	-	-
Станции юных натуралистов	4	1	2	1	1	1
Станции юных туристов и самостоятельные туристские базы	4	5	5	5	4	4
Другие учреждения дополнительного образования	-	-	-	1	-	3
Детские школы искусств, музыкальные и художественные школы, студии	23	27	26	26	25	26
Детско-юношеские спортивные школы	30	30	26	28	27	27
Ими обслужено детей, тыс. чел.						
Дома детско-юношеского творчества	8,3	10,7	9,5	8,0	10,6	10,7
Станции юных техников	1,7	1,7	1,0	1,2	-	-
Станции юных натуралистов	2,0	1,2	2,0	1,4	1,4	1,1
Станции юных туристов и самостоятельные туристские базы	1,5	2,9	2,3	2,5	2,3	2,2
Другие учреждения дополнительного образования	-	-	-	0,4	-	1,7
Детские школы искусств, музыкальные и художественные школы, студии	6,4	5,0	7,1	6,9	7,2	7,2
Детско-юношеские спортивные школы	27,0	12,5	11,7	11,2	11,5	11,6

3.2.12. ГОСУДАРСТВЕННЫЕ ОБРАЗОВАТЕЛЬНЫЕ УЧРЕЖДЕНИЯ НАЧАЛЬНОГО И СРЕДНЕГО ПРОФЕССИОНАЛЬНОГО ОБРАЗОВАНИЯ

(на начало учебного года)

	1995/1996	2001/2002	2005/2006	2010/2011	2013/2014	2014/2015
Число учреждений начального и среднего профессионального образования, единиц						
	25	26	22	21	19	18
в них учащихся – всего, чел.	15088	12850	9642	9061	8691	8320
из них женщины	7997	6588	5125	4808	4543	4335
в % к общей численности	53,0	51,3	53,2	53,1	52,3	52,1
в том числе обучающихся на отделениях:						
дневных	14077	11210	8485	7955	7589	7294
заочных	1011	1640	1157	1106	1080	1008
вечерних	-	-	-	-	22	18
Численность принятых в учреждения начального и среднего профессионального образования – всего, чел.						
	5454	5079	3372	3408	3095	2696
в том числе на отделения:						
дневные	5081	4499	3052	2997	2667	2463
заочные	373	580	320	411	406	233
вечерние	-	-	-	-	22	-

**3.2.13. ГОСУДАРСТВЕННЫЕ ОБРАЗОВАТЕЛЬНЫЕ УЧРЕЖДЕНИЯ
ВЫСШЕГО ПРОФЕССИОНАЛЬНОГО ОБРАЗОВАНИЯ**

(на начало учебного года)

	1995/1996	2001/2002	2005/2006	2010/2011	2013/2014	2014/2015
Число учреждений высшего профессионального образования,						
единиц	1	2	3	4	4	4
в них студентов – всего, чел.	8117	10703	13702	15119	13112	12452
из них женщины	5211	6160	6986	7238	6371	6049
в % к общей численности	64,2	57,6	51,0	47,9	48,6	48,6
в том числе получающих образование:						
высшее профессиональное	8117	10195	12200	14026	11919	11279
среднее профессиональное	-	431	1306	885	1001	976
начальное профессиональное	-	77	196	208	192	197
в том числе обучающихся на						
отделениях:						
дневных	5128	6753	8579	9135	7604	7098
заочных	2989	3950	5123	5984	5508	5354
Численность принятых в учреждения высшего профессионального образования – всего, чел.	2016	2769	3486	3384	2597	2494
в том числе по уровням образования:						
высшее профессиональное	2016	2551	3048	3021	2222	2123
среднее профессиональное	-	182	369	289	295	294
начальное профессиональное	-	36	69	74	80	77
в том числе на отделениях:						
дневные	1393	1806	2291	2262	1815	1773
заочные	623	963	1195	1122	782	721

3.2.14. ВЫПУСКНИКИ ВСЕХ ВИДОВ ОБУЧЕНИЯ

(человек)

	1995/1996	2001/2002	2005/2006	2010/2011	2013/2014	2014/2015
Выпущено учащихся общеобразовательными учреждениями – всего	3785	4538	5231	3441	2989	2661
в том числе:						
дневными	3485	4211	5037	3250	2862	2579
вечерними	300	327	194	191	127	82
Выпущено специалистов образовательными учреждениями начального профессионального образования – всего	...	1054	809	671	529	489
в том числе отделениями:						
дневными	...	1054	809	671	529	489
заочными	...	-	-	-	-	-
Выпущено специалистов образовательными учреждениями среднего профессионального образования ¹⁾ – всего	3956	3067	2349	1472	1874	1781
в том числе отделениями:						
дневными	...	2639	1977	1232	1557	1537
заочными	...	428	372	240	317	244
Выпущено специалистов образовательными учреждениями высшего профессионального образования – всего	539	1419	1902	1846	2227	2092
в том числе по уровням образования:						
высшее профессиональное	539	1255	1594	1599	1982	1841
среднее профессиональное	-	115	261	191	177	196
начальное профессиональное	-	49	47	56	68	55
в том числе отделениями:						
дневными	328	931	1251	1379	1332	1363
заочными	211	488	651	467	895	729

¹⁾ За 1995 г. в численность выпускников учреждений среднего профессионального образования включены выпускники учреждений начального профессионального образования.

3.2.15. ВЫПУСК СПЕЦИАЛИСТОВ ВЫСШЕЙ КВАЛИФИКАЦИИ ГОСУДАРСТВЕННЫМИ ОБРАЗОВАТЕЛЬНЫМИ УЧРЕЖДЕНИЯМИ ВЫСШЕГО ПРОФЕССИОНАЛЬНОГО ОБРАЗОВАНИЯ ПО ФАКУЛЬТЕТАМ

(человек)

	1995	2001	2005	2010	2013	2014
Выпущено специалистов учреждениями высшего профессионального образования – всего	539	1255	1594	1599	1982	1841
в том числе факультетами:						
аграрно-технологическим	15	64	127	90	133	115
естественно-географическим	82	114	125	75	112	106
инженерно-техническим	38	84	147	252	393	392
инженерно-педагогическим	-	69	80	116	134	152
педагогическим	187	219	190	124	254	241
филологическим	52	119	209	162	141	119
физико-математическим	54	89	105	77	53	59
экономическим	35	136	220	114	176	155
отделением искусств	7	23	40	57	26	9
медицинским	-	84	63	53	54	54
физической культуры и спорта	-	43	75	57	87	84
юридическим институтом и институтом истории государства и права – всего	69	211	213	422	419	355
в том числе по специальностям:						
история, социология, политология	32	67	63	185	106	101
юриспруденция	37	144	150	237	313	254

3.2.16. РАСПРЕДЕЛЕНИЕ СТУДЕНТОВ И УЧАЩИХСЯ ГОСУДАРСТВЕННЫХ ОБРАЗОВАТЕЛЬНЫХ УЧРЕЖДЕНИЙ ВЫСШЕГО, НАЧАЛЬНОГО И СРЕДНЕГО ПРОФЕССИОНАЛЬНОГО ОБРАЗОВАНИЯ ПО ЯЗЫКУ ОБУЧЕНИЯ

(на начало учебного года)

	1995/1996	2001/2002	2005/2006	2010/2011	2013/2014	2014/2015
Человек						
Учреждения высшего профессионального образования						
Численность студентов – всего	8117	10703	13702	15119	13112	12452
в том числе обучающихся на языке:						
русском	6756	9946	12969	14557	12666	12072
молдавском	1361	680	607	487	396	334
украинском	-	77	126	75	50	46
в том числе по уровням образования:						
численность студентов, получающих высшее профессиональное образование – всего	8117	10195	12200	14026	11919	11279
в том числе обучающихся на языке:						
русском	6756	9438	11467	13493	11508	10930
молдавском	1361	680	607	458	361	303
украинском	-	77	126	75	50	46
численность студентов, получающих среднее профессиональное образование – всего	-	431	1306	885	1001	976
в том числе обучающихся на языке:						
русском	-	431	1306	856	966	945
молдавском	-	-	-	29	35	31
украинском	-	-	-	-	-	-

УРОВЕНЬ ЖИЗНИ НАСЕЛЕНИЯ И СОЦИАЛЬНАЯ СФЕРА

Продолжение

	1995/1996	2001/2002	2005/2006	2010/2011	2013/2014	2014/2015
численность студентов, получающих начальное профессиональное образование – всего	-	77	196	208	192	197
в том числе обучающихся на языке:						
русском	-	77	196	208	192	197
молдавском	-	-	-	-	-	-
украинском	-	-	-	-	-	-
Учреждения начального и среднего профессионального образования						
Численность учащихся – всего	15088	12850	9642	9061	8691	8320
в том числе обучающихся на языке:						
русском	13821	12409	9315	8595	8478	8142
молдавском	1267	441	302	466	213	178
украинском	-	-	25	-	-	-
В процентах к итогу						
Учреждения высшего профессионального образования						
Численность студентов – всего	100	100	100	100	100	100
в том числе обучающихся на языке:						
русском	83,2	92,9	94,7	96,3	96,6	96,9
молдавском	16,8	6,4	4,4	3,2	3,0	2,7
украинском	-	0,7	0,9	0,5	0,4	0,4
в том числе по уровням образования:						
высшее профессиональное – всего	100	100	100	100	100	100
в том числе обучающихся на языке:						
русском	83,2	92,6	94,0	96,2	96,6	96,9
молдавском	16,8	6,7	5,0	3,3	3,0	2,7
украинском	-	0,7	1,0	0,5	0,4	0,4
среднее профессиональное – всего	-	100	100	100	100	100
в том числе обучающихся на языке:						
русском	-	100	100	96,7	96,5	96,8
молдавском	-	-	-	3,3	3,5	3,2
украинском	-	-	-	-	-	-
начальное профессиональное – всего	-	100	100	100	100	100
в том числе обучающихся на языке:						
русском	-	100	100	100	100	100
молдавском	-	-	-	-	-	-
украинском	-	-	-	-	-	-
Учреждения начального и среднего профессионального образования						
Численность учащихся – всего	100	100	100	100	100	100
в том числе обучающихся на языке:						
русском	91,6	96,6	96,6	94,9	97,5	97,9
молдавском	8,4	3,4	3,1	5,1	2,5	2,1
украинском	-	-	0,3	-	-	-

3.2.17. ОБЕСПЕЧЕННОСТЬ СТУДЕНТОВ И УЧАЩИХСЯ ГОСУДАРСТВЕННЫХ ОБРАЗОВАТЕЛЬНЫХ УЧРЕЖДЕНИЙ ВЫСШЕГО, НАЧАЛЬНОГО И СРЕДНЕГО ПРОФЕССИОНАЛЬНОГО ОБРАЗОВАНИЯ ОБЩЕЖИТИЯМИ

(на начало учебного года)

	1995/1996	2001/2002	2005/2006	2010/2011	2013/2014	2014/2015
Численность студентов учреждений высшего профессионального образования, проживающих в общежитиях, чел.	1566	1211	940	1048	1111	1131
в % к общей численности нуждающихся	87,3	82,8	97,2	100	96,4	90,8
Численность учащихся учреждений начального и среднего профессионального образования, проживающих в общежитиях, чел.	5202	2338	1355	1547	1561	1667
в % к общей численности нуждающихся	72,9	94,1	85,4	99,0	97,3	98,6

3.2.18. ЧИСЛЕННОСТЬ ПРЕПОДАВАТЕЛЕЙ ГОСУДАРСТВЕННЫХ ОБРАЗОВАТЕЛЬНЫХ УЧРЕЖДЕНИЙ ВЫСШЕГО, НАЧАЛЬНОГО И СРЕДНЕГО ПРОФЕССИОНАЛЬНОГО ОБРАЗОВАНИЯ¹⁾

(на начало учебного года)

	1995/1996	2001/2002	2005/2006	2010/2011	2013/2014	2014/2015
Численность преподавателей учреждений высшего профессионального образования – всего, чел.	684	723	974	1099	1017	1009
из них в % к общей численности имеют ученую степень:						
доктор наук	3,0	2,4	2,3	2,0	2,6	2,6
кандидат наук	22,0	22,1	15,0	17,4	20,0	20,6
Численность преподавателей учреждений начального и среднего профессионального образования – всего, чел.	1371	1536	944	738	753	747
из них в % к общей численности имеют высшее образование	100,0	90,9	89,3	92,1	91,0	93,4

¹⁾ Без совместителей.

**3.2.19. НЕГОСУДАРСТВЕННЫЕ ОБРАЗОВАТЕЛЬНЫЕ УЧРЕЖДЕНИЯ
ВЫСШЕГО ПРОФЕССИОНАЛЬНОГО ОБРАЗОВАНИЯ**

(на начало учебного года)

	2001/2002	2005/2006	2010/2011	2013/2014	2014/2015
Число учреждений высшего профессионального образования, единиц	3	7	6	6	6
в них студентов – всего, чел.	1699	4679	5873	5267	5140
из них женщины	1034	2666	4089	3717	3508
в % к общей численности	60,9	57,0	69,6	70,6	68,2
в том числе получающих образование:					
высшее профессиональное	1699	4424	5574	4872	4689
среднее профессиональное	-	255	299	395	451
в том числе обучающихся на отделениях:					
дневных	350	1430	1579	1952	1948
заочных	1349	2788	3846	3315	3192
вечерних	-	461	448	-	-
Численность принятых в учреждения высшего профессионального образования – всего, чел.	527	1492	1361	1247	1163
в том числе по уровням образования:					
высшее профессиональное	527	1362	1241	1079	965
среднее профессиональное	-	130	120	168	198
в том числе на отделения:					
дневные	167	520	436	601	508
заочные	360	887	835	646	655
вечерние	-	85	90	-	-
Выпущено специалистов образовательными учреждениями высшего профессионального образования – всего, чел.	273	791	1245	1275	937
в том числе по уровням образования:					
высшее профессиональное	273	791	1159	1164	833
среднее профессиональное	-	-	86	111	104
в том числе отделениями:					
дневными	21	151	274	347	227
заочными	252	539	877	928	710
вечерними	-	101	94	-	-

3.2.20. ПОКАЗАТЕЛИ РАБОТЫ ПУБЛИЧНЫХ БИБЛИОТЕК

(на конец года)

	1995	2001	2005	2010	2013	2014
Число библиотек, единиц	161	151	141	139	138	132
Библиотечный фонд, тыс. экз.	3299,1	2981,4	2959,2	2929,4	2868,5	2859,6
Всего читателей, тыс. чел.	196,7	182,9	173,1	168,3	150,9	149,1
из них в возрасте до 15 лет ¹⁾	...	73,9	70,6	68,8	63,3	62,1
Выдано читателям экземпляров, тыс. экз.	4741,9	3690,9	3534,0	3262,6	2764,0	2478,4
Число единиц библиотечного фонда в среднем на 1 библиотеку, тыс. экз.	20,5	19,7	21,0	21,1	20,8	21,7
Число единиц библиотечного фонда на 1 читателя, шт.	16,8	16,3	17,1	17,4	19,0	19,2
Число выданных единиц библиотечного фонда в среднем на 1 читателя, шт.	24,1	20,2	20,4	19,4	18,3	16,6
Проведено публичных мероприятий, единиц	...	6869	7374	7094	6223	5675
Организовано книжных выставок, единиц	...	4038	4124	4247	4243	4245
Выдано библиографических справок, единиц	...	78268	76013	63688	53206	48729
Библиотечные работники, чел.	...	363	364	352	353	356

¹⁾ С 2010 г. – в возрасте до 14 лет.

3.2.21. ТЕАТРЫ

(на конец года)

	1995	2001	2005	2010	2013	2014
Всего театров (профессиональных), единиц	1	1	1	1	1	1
Число посещений театральных мероприятий, тыс. чел.	32,1	24,8	25,0	29,6	47,3	39,5

3.2.22. КЛУБНЫЕ УЧРЕЖДЕНИЯ

(на конец года)

	1995	2001	2005	2010	2013	2014
Число клубных учреждений, единиц	161	146	131	131	125	127
Число мест в зрительных и лекционных залах, тыс. единиц	60,1	57,5	50,6	49,6	46,7	46,9
Городская местность						
Число клубных учреждений, единиц	52	48	34	32	29	28
Число мест в зрительных и лекционных залах, тыс. единиц	21,4	18,3	12,3	12,4	10,7	10,0
Сельская местность						
Число клубных учреждений	109	98	97	99	96	99
Число мест в зрительных и лекционных залах, тыс. единиц	38,5	39,2	38,3	37,2	36,0	36,9

3.2.23. МУЗЕИ

(на конец года)

	1995	2001	2005	2010	2013	2014
Всего музеев (включая филиалы), единиц	25	34	34	40	40	40
в том числе:						
комплексные	7	6	6	8	9	9
исторические	16	24	25	27	27	27
художественные	2	4	3	5	4	4
Число предметов основного фонда, экз.	127129	169969	195899	221655	232547	237102
из них экспонировалось в течение года, экз.	...	16833	19691	17974	18689	21207
Общее число посетителей, тыс. чел.	310,2	358,5	413,0	358,6	372,9	380,2
Число экскурсий, единиц	...	4012	4626	5032	5692	6203
Число лекций, единиц	...	502	766	601	604	632
Число выставок, единиц	...	166	174	232	206	266
Персонал музеев (штатных единиц)	...	192	193	223	231	246

3.3. ЗДРАВООХРАНЕНИЕ

В разделе приведены данные, предоставленные Министерством здравоохранения Приднестровской Молдавской Республики и Министерством по социальной защите и труду Приднестровской Молдавской Республики, о сети и деятельности учреждений здравоохранения и социальной защиты, медицинских кадрах, содержатся статистические материалы, характеризующие показатели общей заболеваемости населения и по отдельным болезням.

В общую численность врачей включаются все врачи с высшим медицинским образованием, занятые в лечебных, санитарных организациях, учреждениях социального обслуживания населения, в аппарате органов здравоохранения и др., а также стоматологи и зубные врачи со средним специальным образованием.

В общую численность среднего медицинского персонала включаются все лица со средним медицинским образованием (кроме стоматологов и зубных врачей), занятые в лечебных, санитарных организациях, учреждениях социального обслуживания населения, дошкольных учреждениях, школах, домах ребенка и др.

Больничные учреждения осуществляют медицинское обслуживание госпитализированных больных.

В больничных учреждениях учету подлежат сметные койки, обеспеченные финансированием по смете расходов учреждения здравоохранения.

В число амбулаторно-поликлинических учреждений включаются все медицинские учреждения, которые ведут амбулаторный прием (поликлиники, амбулатории, диспансеры, поликлинические отделения в составе больничных учреждений и др.).

Уровень заболеваемости определяется как отношение числа больных с впервые в жизни установленным диагнозом к среднегодовой численности населения.

Дом-интернат для престарелых и инвалидов (взрослых и детей) – медико-социальное учреждение, предназначенное для постоянного проживания престарелых и инвалидов, нуждающихся в уходе, бытовом и медицинском обслуживании.

Санатории и пансионаты с лечением – лечебно-профилактические организации, оснащенные койками и обеспечивающие больным за определенный промежуток времени реабилитационное лечение, главным образом на основе использования целебных свойств природных лечебных факторов (климата, минеральных вод, лечебных грязей и других).

Санатории – профилактории – лечебно-профилактические организации, оснащенные койками, действующими при организациях, обеспечивающие лечебно-оздоровительные мероприятия работникам без отрыва от производства, в свободное от работы время.

3.3.1. ОСНОВНЫЕ ПОКАЗАТЕЛИ ЗДРАВООХРАНЕНИЯ

(на конец года)

	1995	2001	2005	2010	2013	2014
Численность врачей всех специальностей, тыс. чел.	2,0	2,0	2,0	2,0	1,9	1,9
Численность среднего медицинского персонала, тыс. чел.	6,1	5,1	4,8	4,4	4,2	4,1
Число больничных учреждений, единиц	38	24	18	15	14	14
Число больничных коек, тыс. единиц	8,3	6,0	5,1	4,4	4,3	4,2
Число амбулаторно-поликлинических учреждений здравоохранения – всего, единиц	203	174	168	136	138	142
из них:						
число поликлиник	...	18	14	17	17	18
число сельских врачебных амбулаторий	...	32	36	37	38	38
число фельдшерских здравпунктов при лечебно-профилактических учреждениях	82	35	29	23	23	17
число фельдшерско-акушерских пунктов при лечебно-профилактических учреждениях	72	70	69	59	60	60
Число противотуберкулезных, онкологических, психоневрологических, наркологических и кожно-венерологических диспансеров и кабинетов, единиц	...	34	36	31	31	31
Число центров и отделений переливания крови, единиц	...	7	7	3	3	3
Число станций, отделений и пунктов скорой медицинской помощи, единиц	13	8	8	8	8	8
Дом ребенка, единиц	1	1	1	1	1	1
Число Центров гигиены и эпидемиологии, единиц	7	7	7	7	7	7
Число интернатов психохроников, единиц	2	2	3	3	3	3
в них мест:	680	610	660	660	660	660
Число государственных аптек, единиц	62	60	19	17	8	33

3.3.2. ЧИСЛЕННОСТЬ ВРАЧЕЙ ПО ОТДЕЛЬНЫМ СПЕЦИАЛЬНОСТЯМ
(человек)

	1995	2001	2005	2010	2013	2014
Всего врачей	2060	2051	2047	2000	1909	1893
из них:						
терапевтического профиля	626	489	577	480	423	407
хирургического профиля	236	255	254	261	257	273
акушеров-гинекологов	159	162	147	152	135	124
педиатров	262	217	200	160	149	154
офтальмологов	31	37	35	35	34	32
отоларингологов	36	49	40	34	33	30
невропатологов	54	73	68	57	64	63
психиатров-наркологов	11	47	51	42	43	39
фтизиатров	32	31	33	26	26	25
дермато-венерологов	28	35	33	28	24	27
врачей санитарно- противоэпидемической группы	108	72	76	76	70	66
стоматологов и зубных врачей	200	197	195	198	181	184

**3.3.3. ЧИСЛЕННОСТЬ СРЕДНЕГО МЕДИЦИНСКОГО ПЕРСОНАЛА
ПО ОТДЕЛЬНЫМ СПЕЦИАЛЬНОСТЯМ**
(человек)

	1995	2001	2005	2010	2013	2014
Всего среднего медицинского персонала	6128	5170	4763	4411	4167	4123
из них:						
фельдшеров	277	196	186	173	145	145
акушеров	403	310	327	266	252	242
медицинских сестер	3833	3312	2822	2592	2499	2518
работников Центров гигиены и эпидемиологии	-	219	237	185	165	158

3.3.4. ЧИСЛО БОЛЬНИЧНЫХ КОЕК ПО СПЕЦИАЛИЗАЦИИ

(единиц)

	1995	2001	2005	2010	2013	2014
Всего	8316	6025	5095	4355	4280	4245
из них:						
для детей	...	985	785	610	620	605
терапевтического профиля	2140	1380	1025	980	877	874
хирургического профиля	1242	1138	1013	878	830	820
онкологических	40	40	105	60	84	99
гинекологических и для абортов	618	387	267	225	222	220
фтизиатрических	...	370	350	265	265	265
инфекционных	845	390	315	245	275	280
офтальмологических	190	168	131	102	97	99
отоларингологических	280	222	181	125	130	133
дермато-венерологических	330	160	85	75	70	55
психиатрических	-	430	405	335	335	305
наркологических	70	35	60	55	65	69
неврологических	520	405	373	350	370	371
для беременных женщин и рожениц (в родильных домах и отделениях общих больниц)	350	410	420	385	375	375
педиатрических	611	415	365	275	270	265

3.3.5. ЗАБОЛЕВАЕМОСТЬ НАСЕЛЕНИЯ ПО ОСНОВНЫМ КЛАССАМ БОЛЕЗНЕЙ

(число случаев заболеваний по возрастным группам, единиц)

	2001			2005		
	Всего	в том числе		Всего	в том числе	
		взрослые и подростки	дети до 14 лет		взрослые и подростки	дети до 14 лет
Всего	314417	193676	120741	333468	210950	122518
из них:						
инфекционные заболевания	24565	12021	12544	19350	8972	10378
новообразования	3912	3747	165	4074	3827	247
болезни крови	2630	623	2007	1936	266	1670
эндокринные болезни	2394	1343	1051	2811	1866	945
психические расстройства	8006	6977	1029	6678	5595	1083
болезни нервной системы	2916	2250	666	8535	7402	1133
болезни системы кровообращения	8437	8105	332	10232	9826	406
болезни органов дыхания	134388	62346	72042	147518	72292	75226
болезни органов пищеварения	11716	7252	4464	11490	7351	4139
болезни кожи	15269	10064	5205	21048	15607	5441
болезни костно-суставной системы	14160	13091	1069	14575	13395	1180
болезни мочеполовой системы	16380	14281	2099	20055	16922	3133
врожденные пороки	866	177	689	733	195	538
травмы и отравления	33456	26286	7170	32700	26123	6577

УРОВЕНЬ ЖИЗНИ НАСЕЛЕНИЯ И СОЦИАЛЬНАЯ СФЕРА

Продолжение

	2010			2013			2014		
	Всего	в том числе		Всего	в том числе		Всего	в том числе	
		взрос- лые и под- ростки	дети до 14 лет		взрос- лые и под- ростки	дети до 14 лет		взрос- лые и под- ростки	дети до 14 лет
Всего	349991	202801	147190	321617	196944	124673	292986	172227	120759
из них:									
инфекционные заболевания	17953	7168	10785	17192	9083	8109	16367	9487	6880
новообразования	3529	3310	219	4198	4033	195	3615	3431	184
болезни крови	1781	201	1580	1377	196	1181	1214	224	990
эндокринные болезни	2356	1696	660	3336	2711	625	2389	1997	392
психические расстройства	3300	2716	584	2442	2173	269	2261	2008	253
болезни нервной системы	2667	2114	553	2046	1748	298	2785	2397	388
болезни системы кровообращения	7063	6687	376	8191	8030	161	7301	7130	171
болезни органов дыхания	179413	79289	100124	153204	64842	88362	143414	55569	87845
болезни органов пищеварения	10419	5686	4733	10256	6490	3766	8151	5205	2946
болезни кожи	26209	19977	6232	21867	16785	5082	22527	17144	5383
болезни костно- суставной системы	12757	11138	1619	10869	9453	1416	9622	8306	1316
болезни мочеполовой системы	21026	18106	2920	23297	21491	1806	18713	17065	1648
врожденные пороки	791	257	534	771	342	429	651	165	486
травмы и отравления	31426	25769	5657	30106	26066	4040	27667	23745	3922

**3.3.6. ЗАБОЛЕВАЕМОСТЬ НАСЕЛЕНИЯ ОТДЕЛЬНЫМИ
ИНФЕКЦИОННЫМИ БОЛЕЗНЯМИ**

(единиц)

	Число случаев					
	1995	2001	2005	2010	2013	2014
Сальмонеллезные инфекции	515	181	154	255	265	466
Острые кишечные инфекции	2875	2283	2816	2757	3257	3334
Дизентерия бактериальная	460	199	1038	81	131	35
Скарлатина	135	284	77	97	90	102
Коклюш	12	46	10	8	12	32
Корь	41	7	1	-	-	-
Менингококковая инфекция	8	8	2	10	3	3
Вирусные гепатиты	1968	847	428	179	241	183
Первично выявленные носители вирусного гепатита	...	469	318	985	1797	2037
Паротит эпидемический	132	264	85	19	5	2
Грипп и острые инфекции верхних дыхательных путей, тысяч	109,0	85,0	86,2	90,7	99,3	102,0
Туберкулез органов дыхания	...	311	574	557	538	510
СПИД	-	1	5	140	110	72
Носители вируса иммунодефицита человека (ВИЧ)	-	22	193	245	248	245

3.3.7. ОБСЛУЖИВАНИЕ НАСЕЛЕНИЯ СКОРОЙ МЕДИЦИНСКОЙ ПОМОЩЬЮ

	1995	2001	2005	2010	2013	2014
Число станций (отделений) скорой помощи, единиц	13	8	8	8	8	8
Численность персонала, занятого на станциях скорой помощи – всего, чел.	594	607	590	567	586	566
из них:						
врачей	106	109	104	107	84	80
среднего медицинского персонала	225	241	222	191	211	215
Выполнено вызовов, тыс. единиц	136,6	109,8	122,6	138,1	148,9	147,1

3.3.8. ДОМА-ИНТЕРНАТЫ ДЛЯ ПРЕСТАРЕЛЫХ И ИНВАЛИДОВ

	1995	2001	2005	2010	2013	2014
Число домов-интернатов, единиц	3	2	3	6	6	6
в них проживающих – всего, чел.	1080	633	752	872	893	869
в том числе:						
престарелых и инвалидов-взрослых	680	543	652	803	853	821
инвалидов-детей	400	90	100	69	40	48

3.3.9. САНАТОРИИ И УЧРЕЖДЕНИЯ ОТДЫХА

	Число санаториев и учреждений отдыха, единиц						Обслужено лиц ¹⁾ , чел.					
	1995	2001	2005	2010	2013	2014	1995	2001	2005	2010	2013	2014
Всего	7	6	8	6	6	6	1050	370	435	496	769	-
в том числе:												
санатории и пансионаты с лечением	2	1	2	1	1	1	540	320	220	281	552	-
санатории-профилактории	5	5	6	5	5	5	510	60	215	215	217	-

¹⁾ За счет средств Единого государственного фонда социального страхования Приднестровской Молдавской Республики.

3.4. ЖИЛИЩНЫЕ УСЛОВИЯ НАСЕЛЕНИЯ

Раздел содержит данные о жилищном фонде, жилищных условиях населения и приватизации жилых помещений.

Жилищный фонд – совокупность всех жилых единиц (заселенных и незаселенных): жилых домов, жилых помещений независимо от форм собственности, включая специализированные дома (общежития, гостиницы-приюты, дома маневренного фонда, специальные дома для одиноких престарелых, дома – интернаты для инвалидов, ветеранов, другие), служебные жилые помещения, иные жилые помещения в других строениях, пригодные для проживания. **В жилищный фонд не входят** нежилые помещения в жилых домах, предназначенные для торговых, бытовых и иных нужд, места общего пользования (лестничные клетки, чердаки, подвалы, холлы и т.п.) в многоквартирных жилых домах; не зарегистрированные в установленном порядке жилые дома и строения; гостиницы, дома отдыха, пансионаты и т.п.

Учет жилищного фонда ведется по основным видам:

государственный жилищный фонд – фонд, находящийся в государственной собственности Приднестровской Молдавской Республики, в том числе ведомственный, находящийся в хозяйственном ведении государственных унитарных предприятий или в оперативном управлении казенных предприятий или государственных учреждений и организаций;

муниципальный жилищный фонд – фонд, находящийся в собственности административно-территориальных единиц (муниципальных образований), в том числе ведомственный, находящийся в хозяйственном ведении или оперативном управлении муниципальных унитарных предприятий, учреждений, организаций;

частный жилищный фонд

– фонд, находящийся в собственности физических лиц: индивидуальные жилые дома, приобретенные или приватизированные квартиры и дома, квартиры в домах жилищных и жилищно-строительных кооперативов с полностью выплаченным паевым взносом, в домах товариществ собственников жилья, квартиры и дома, приобретенные в собственность гражданами на иных основаниях, предусмотренных законодательством;

– фонд, находящийся в собственности юридических лиц (созданных в качестве частных собственников), построенный или приобретенный за счет их средств, в том числе за счет средств жилищных, жилищно-строительных кооперативов с не полностью выплаченным паевым взносом;

смешанный жилищный фонд – фонд, находящийся в общей совместной или общей долевой собственности различных субъектов частной, государственной, муниципальной собственности, собственности общественных объединений и иных форм собственности.

Общая площадь жилых помещений определяется как сумма площадей жилых и подсобных помещений (кухонь, прихожих, внутриквартирных коридоров и лестниц, ванных и душевых, санузлов, кладовых или хозяйственных встроенных шкафов) за исключением неотапливаемых балконов, лоджий, веранд, террас.

В общую площадь жилищного фонда включаются **служебные и специализированные** жилые помещения (жилые помещения в общежитиях, жилые помещения маневренного фонда, жилые помещения в домах системы социального обслуживания населения, жилые помещения фонда для временного поселения вынужденных переселенцев, а также фонда для временного поселения лиц, признанных беженцами, жилые помещения для социальной защиты отдельных категорий граждан).

Жилой площадью считается предназначенная и используемая для проживания площадь жилых комнат.

В жилую площадь **включается** площадь: жилых комнат (общих комнат и спален) в жилых квартирах, общежитиях и других строениях, приравненных к ним; комнат для отдыха и внеклассных занятий в общежитиях, детских домах, домах для инвалидов и престарелых, школах-интернатах и т.п., жилых комнат, временно пустующих по каким-либо причинам (ремонт, переоборудование).

В жилую площадь **не включается** площадь встроенных шкафов, кухонь, передних, ванн (душевых), туалетов, подсобных помещений, жилых квартир и комнат, предназначенных для жилья, но используемых для других целей (красные уголки, ЖЭК, ЖКК, ЖКО, ДЭЗ, домоуправления).

Квартира – жилое помещение, состоящее из одной или нескольких комнат и вспомогательных помещений (кухни, санузла, кладовых, коридоров, лестниц), расположенное в жилом или нежилом здании.

Благоустройство жилищного фонда – оборудование жилых помещений отдельными видами благоустройства: водопроводом, канализацией, отоплением, газом, горячим водоснабжением, ванными комнатами и т. п.

Приватизация жилищного фонда – приобретение в собственность занимаемых гражданами жилых помещений в домах государственного и муниципального жилищного фонда.

3.4.1. ЖИЛИЩНЫЙ ФОНД

(на конец года; тыс. В. м общей площади)

	1995	2001	2005	2010	2013	2014
Жилищный фонд – всего	11723	12402	12543	12903	12759	12676
из него государственный	1533	1236	399	162	145	146
Городской жилищный фонд – всего	7574	8111	8230	8463	8409	8334
из него государственный	1256	1000	322	123	107	104
Сельский жилищный фонд – всего	4149	4291	4313	4440	4350	4342
из него государственный	277	236	77	39	38	42

3.4.2. СТРУКТУРА ЖИЛИЩНОГО ФОНДА

(в процентах к итогу)

	1995	2001	2005	2010	2013	2014
Жилищный фонд – всего	100	100	100	100	100	100
из него государственный	13,1	10,0	3,2	1,3	1,1	1,1
Городской жилищный фонд – всего	100	100	100	100	100	100
из него государственный	16,6	12,3	3,9	1,5	1,3	1,2
Сельский жилищный фонд – всего	100	100	100	100	100	100
из него государственный	6,7	5,5	1,8	0,9	0,8	1,0

3.4.3. БЛАГОУСТРОЙСТВО ЖИЛИЩНОГО ФОНДА

(на конец года; в процентах)

	1995	2001	2005	2010	2013	2014
Удельный вес жилой площади, оборудованной:						
водопроводом	63,3	66,8	68,3	71,5	72,3	72,3
канализацией	46,8	63,8	65,0	66,6	68,1	67,8
отоплением	58,7	63,5	67,2	74,2	76,3	76,0
газом	85,2	85,8	86,8	85,2	87,0	87,1
горячим водоснабжением	51,4	53,9	53,2	60,9	60,1	59,7
ваннами (душевыми)	54,7	56,8	60,4	61,7	63,1	63,0

ЖИЛИЩНЫЙ ФОНД
(на конец года; тыс.кв. м общей площади)

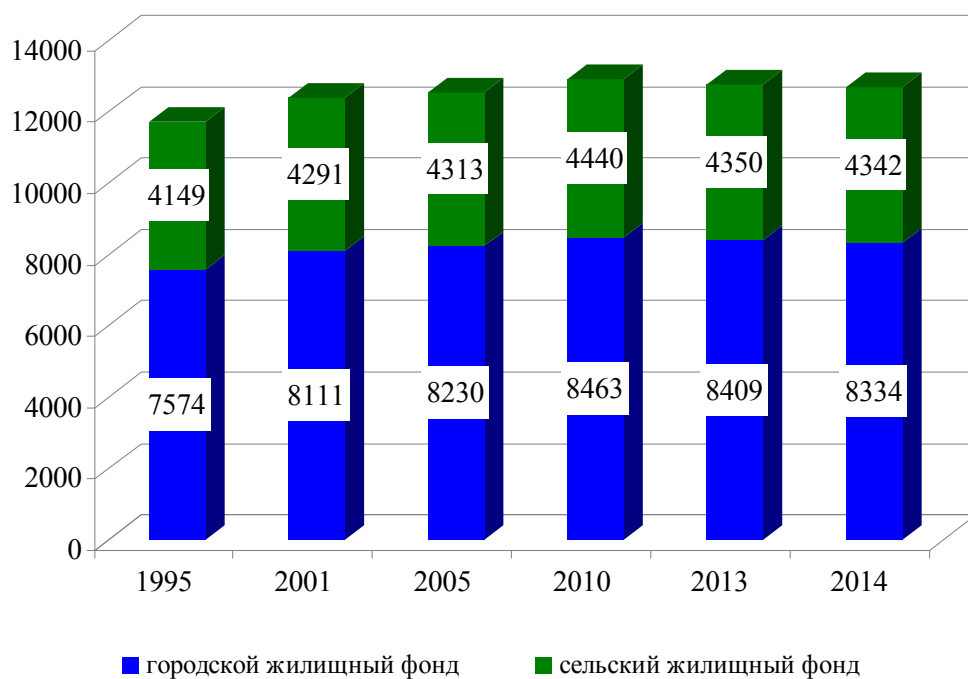

ПРИВАТИЗАЦИЯ ЖИЛЬЯ

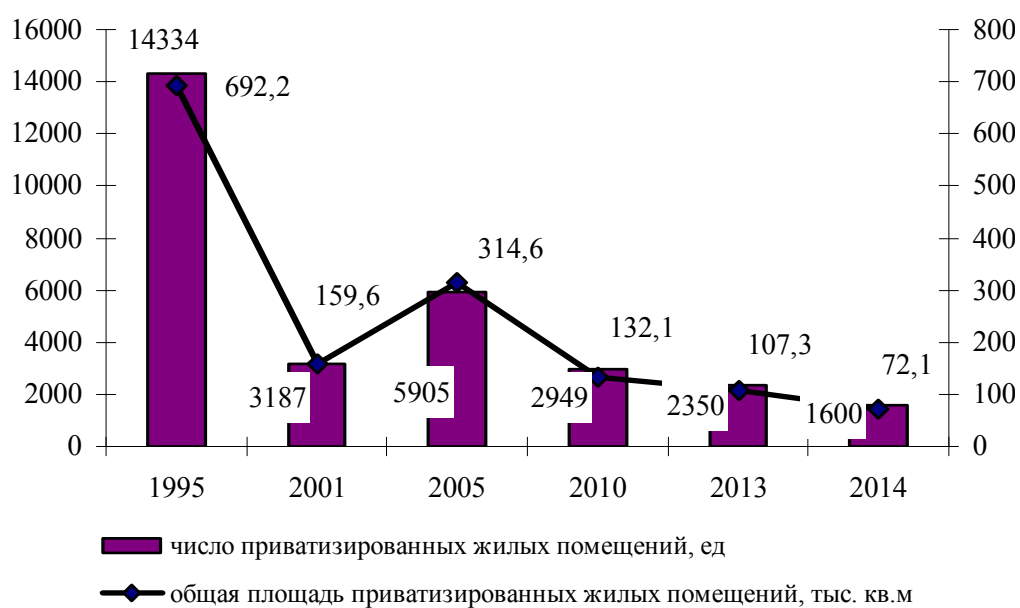

3.4.4. ПРИВАТИЗАЦИЯ ЖИЛЬЯ

	1995	2001	2005	2010	2013	2014
Число приватизированных жилых помещений, ед.	14334	3187	5905	2949	2350	1600
Общая площадь приватизированных жилых помещений, тыс. м ²	692,2	159,6	314,6	132,1	107,3	72,1
Получено средств от приватизации ¹⁾ , тыс. руб.	1046,5	55,0	138,9	520,0	713,3	667,2
Стоимость приватизированных жилых помещений ¹⁾ , тыс. руб.	129095,8	19035,0	51577,7	22872,7	42721,3	28783,7

3.4.5. УЛУЧШЕНИЕ ЖИЛИЩНЫХ УСЛОВИЙ НАСЕЛЕНИЯ

	1995	2001	2005	2010	2013	2014
Число семей (включая одиночек), состоящих на учете на получение жилья (на конец года)	44160	22816	10199	6023	4223	4032
в том числе:						
в городской местности	43844	22482	10199	6022	4214	3916
в сельской местности	316	334	-	1	9	116
Число семей (включая одиночек), улучшивших жилищные условия	1396	451	244	86	47	102
из них в городской местности	1321	451	244	86	47	101
В процентах от числа семей, состоявших на учете на получение жилья (на начало года)	3,2	2,0	1,9	1,4	1,1	2,4
из них в городской местности	3,0	2,0	1,9	1,4	1,1	2,4

3.4.6. ВОДОПРОВОДНЫЕ И КАНАЛИЗАЦИОННЫЕ СИСТЕМЫ

	1995	2001	2005	2010	2013	2014
Установленная производственная мощность насосных станций, тыс. куб. м/сутки	472,3	409,9	371,5	402,9	408,7	384,3
Установленная производственная мощность очистных сооружений, тыс. куб. м/сутки	116,2	14,5	27,2	31,7	10,1	10,2
Установленная производственная мощность водопровода, тыс. куб. м/сутки	433,8	352,0	336,3	405,9	408,8	385,7
Поднято воды насосными станциями, тыс. куб. м	104965,2	71757,7	55788,8	45337,7	41719,2	38639,8
Подано воды в распределительную сеть – всего, тыс. куб. м	105582,8	71818,8	55738,8	45300,5	41717,4	38688,3
Пропущено воды через очистные сооружения, тыс. куб. м	8958,0	3976,0	8062,4	3615,8	2694,1	2009,2
Отпущено воды всем потребителям, тыс. куб. м	91413,7	54048,7	42475,2	31301,3	27544,1	27163,0
из них населению	62474,2	43566,7	35944,2	25494,3	22689,4	21673,0
Работа канализаций: пропущено сточных вод – всего, тыс. куб. м	77920,1	44268,4	36959,3	25815,1	22566,8	20873,0
из них от населения	...	32373,8	27384,8	18736,9	15676,3	14762,6
Пропущено сточных вод через очистные сооружения, тыс. куб. м	75670,0	43355,5	35845,1	25487,6	22260,1	20605,2

¹⁾ За 1995 г. – в млн. руб.

3.4.7. ИСПОЛЬЗОВАНИЕ СЕТЕВОГО ГАЗА

	1995	2001	2005	2010	2013	2014
Подано сетевого газа в сеть, млн. куб. м	742,0	525,2	464,1	550,3	603,3	593,6
Отпущено газа потребителям, тыс. куб. м	720,8	522,2	456,1	538,7	590,3	582,6
в том числе населению	216,6	196,4	164,8	174,3	180,6	180,1
Количество газифицированных квартир (на конец года с начала газификации), ед.	143721	173622	183426	197230	201563	202486

3.4.8. СНАБЖЕНИЕ ТЕПЛОЭНЕРГИЕЙ

	1995	2001	2005	2010	2013	2014
Число источников теплоснабжения на конец года – всего, ед.	180	156	203	269	294	291
из них мощностью, гигакал/ч						
до 3	107	94	145	225	249	245
от 3 до 20	51	42	46	32	32	34
от 20 до 100	20	16	12	12	11	10
Суммарная мощность источников теплоснабжения на конец года – всего, гигакал/ч	2530,1	2433,5	1860,1	1669,0	1716,3	1698,6
из них мощностью, гигакал/ч						
до 3	132,0	88,7	111,5	141,4	143,0	149,6
от 3 до 20	414,8	346,1	335,9	232,4	256,1	270,8
от 20 до 100	1579,8	1255,5	1411,4	1295,2	1075,7	1036,7
Протяженность тепловых и паровых сетей в двухтрубном исчислении, км	773,6	736,2	627,7	668,1	676,6	673,8
Произведено тепловой энергии, тыс. гигакал	2730,0	1929,1	1732,9	1726,4	1696,3	1566,2
Отпущено тепловой энергии – всего, тыс. гигакал	2669,7	1828,4	1681,2	1590,6	1579,3	1481,9
в том числе населению	1120,5	1128,2	987,9	1111,3	1087,7	1038,7

3.4.9. ГОСТИНИЦЫ

	1995	2001	2005	2010	2013	2014
Число гостиниц, единиц	15	12	11	15	19	22
Общая площадь на конец года, м ²	35385,0	30149,7	24066,8	19779,7	23587,7	24215,1
Число всех номеров на конец года, ед.	927	624	525	376	466	495
из них:						
одноместных	...	119	121	76	77	83
двухместных	...	424	352	293	382	398
Доходы от эксплуатации ¹⁾ , тыс. руб.	15118,6	1337,9	2731,7	11345,8	17325,9	12642,5

3.4.10. ГОРОДСКИЕ ЗЕМЛИ И ЗЕЛЁНЫЕ НАСАЖДЕНИЯ
(на конец года)

	1995	2001	2005	2010	2013	2014
Общая протяженность улиц, проездов, набережных, км	845,9	942,7	875,9	865,9	886,0	967,9
Протяженность освещенных частей улиц, проездов, набережных, км	600,2	764,8	634,5	657,2	558,7	628,3
Общая площадь городских земель в пределах городской черты, га	12765,7	12863,8	13354,5	20686,0	15347,0	15307,0
Общая площадь зеленых насаждений в пределах городской черты, га	2703,9	3243,6	3137,1	3703,6	3140,6	3140,6
из них парки	89,9	98,2	98,2	104,5	112,0	112,0

¹⁾ За 1995 г. – в млн. руб.

3.5. ЖИЛИЩНОЕ И СОЦИАЛЬНО-КУЛЬТУРНОЕ СТРОИТЕЛЬСТВО

Раздел содержит данные о вводе в действие объектов жилищно-гражданского назначения.

Общая площадь жилых домов определяется как сумма площадей жилых и подсобных помещений квартир, а также площадей лоджий, балконов, веранд, террас и холодных кладовых, подсчитываемых с соответствующими понижающими коэффициентами в домах квартирного и гостиничного типа, общежитиях постоянного типа и других строениях, предназначенных для проживания людей в домах для инвалидов и престарелых, спальнях корпусов детских домов и школ-интернатов. К подсобным помещениям относятся кухни, передние, внутриквартирные коридоры, ванны или душевые, туалеты, кладовые или хозяйственные встроенные шкафы. В общежитиях к подсобным (вспомогательным) помещениям относятся, кроме вышеуказанных, помещения культурно-бытового назначения и медицинского обслуживания.

В общую площадь жилых домов не входит площадь вестибюлей, тамбуров, лестничных площадок, общих коридоров, а также площадь в жилых домах, предназначенная для в роено-пристроенных нежилых помещений.

В данные об общем числе построенных квартир включены квартиры в жилых домах и общежитиях, построенных в городской и сельской местности организациями всех форм собственности (кроме субъектов малого предпринимательства), а также индивидуальными застройщиками.

3.5.1. ВВОД В ДЕЙСТВИЕ ЖИЛЫХ ДОМОВ

(без субъектов малого предпринимательства; тысяч квадратных метров общей площади жилья)

	1995	2001	2005	2010	2013	2014
Всего построено	78,6	36,0	48,4	48,3	42,1	31,4
в том числе:						
в городской местности	56,2	23,0	32,0	34,7	31,1	22,1
в сельской местности	22,4	13,0	16,4	13,6	11,0	9,3
Из итога:						
организациями всех форм собственности	39,9	9,2	17,6	12,7	13,6	2,6
индивидуальными застройщиками	38,7	26,8	30,8	35,6	28,5	28,8

3.5.2. ЧИСЛО ПОСТРОЕННЫХ КВАРТИР И ИХ СРЕДНИЙ РАЗМЕР

(без субъектов малого предпринимательства)

	1995	2001	2005	2010	2013	2014
Построено квартир, ед.	1382	382	547	435	396	240
их средний размер, В. м общей площади	56,9	94,2	88,5	111,0	106,3	130,9
Из итога:						
организациями всех форм собственности	994	139	278	184	182	45
их средний размер, В. м общей площади	40,1	66,3	63,3	69,0	74,7	57,5
индивидуальными застройщиками	388	243	269	251	214	195
их средний размер, В. м общей площади	99,7	110,3	114,6	141,9	133,1	147,8

**ИНДЕКСЫ ВВОДА В ДЕЙСТВИЕ
ОБЩЕЙ ПЛОЩАДИ ЖИЛЫХ ДОМОВ**
(в процентах к предыдущему году)

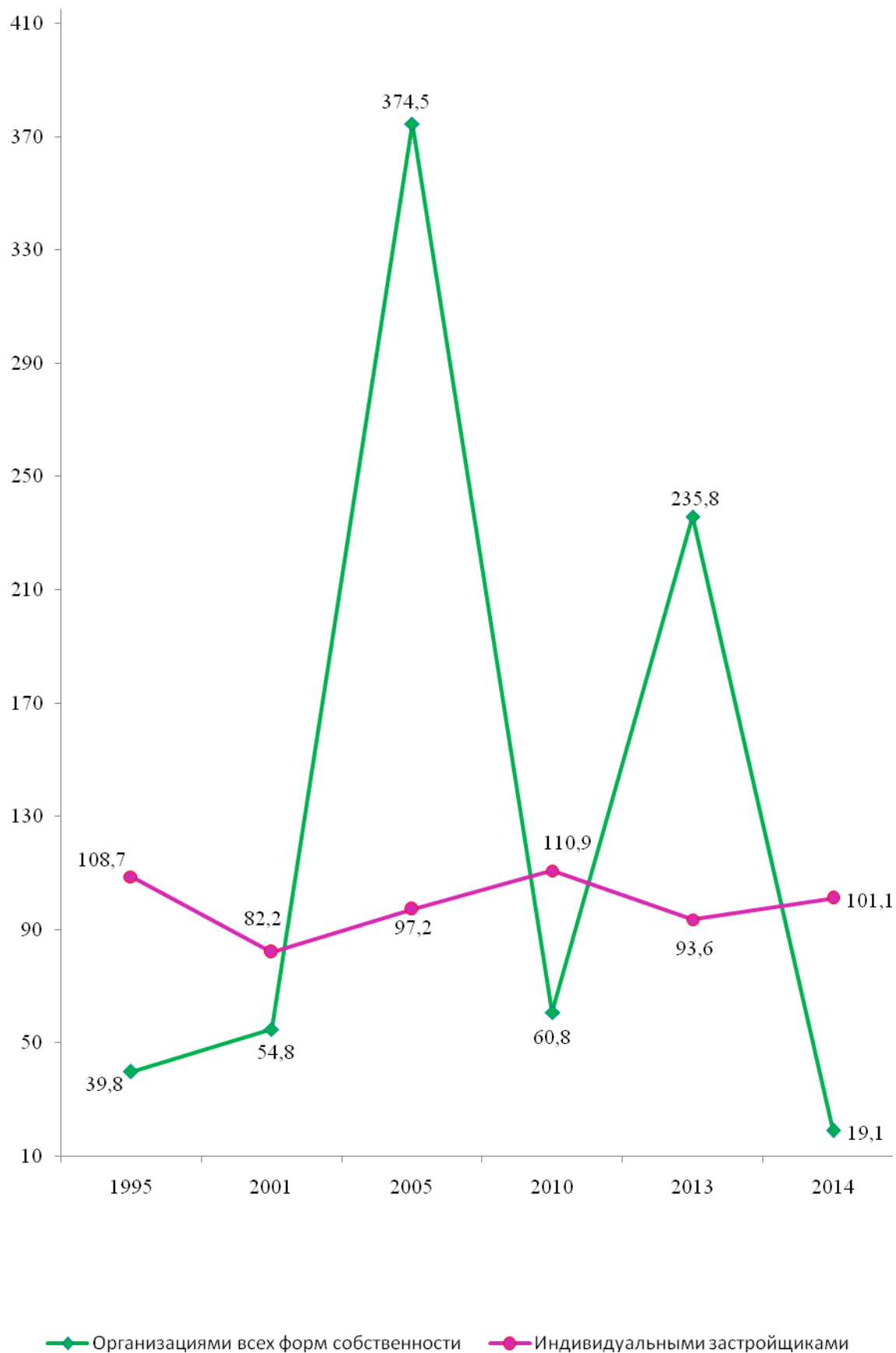

3.6. ПРЕСТУПНОСТЬ

В разделе содержатся данные, представленные Министерством внутренних дел Приднестровской Молдавской Республики и Министерством юстиции Приднестровской Молдавской Республики. Приведены сведения о состоянии преступности, в том числе по отдельным видам наиболее опасных и распространенных преступлений, информация о лицах, совершивших преступления, их характеристика по полу, возрасту, социальному положению, сведения о численности осужденных, их составе, распределении осужденных по основным мерам наказания.

Преступность – социально-правовое явление, включающее преступления, совершенные на конкретной территории в течение определенного периода времени и характеризующееся количественными и качественными показателями.

Преступление – виновно совершенное общественно опасное деяние, запрещенное Уголовным Кодексом под угрозой наказания.

Зарегистрированное преступление – выявленное и официально взятое на учет общественно опасное деяние, предусмотренное уголовным законодательством.

Лица, совершившие преступления – официально взятые на учет органами внутренних дел лица, на которых заведены уголовные дела.

Преступность несовершеннолетних – совокупность преступлений, совершенных подростками, которым ко времени совершения преступления исполнилось четырнадцать, но не исполнилось восемнадцати лет.

Осужденные – лица, в отношении которых судами вынесены обвинительные приговоры, вступившие в законную силу.

Лишение свободы, изоляция осужденного от общества путем направления его в колонию – поселение или помещение в исправительную колонию общего, строгого или особого режима либо в тюрьму. Лица, осужденные к лишению свободы, не достигшие к моменту вынесения судом приговора восемнадцатилетнего возраста, помещаются в воспитательные колонии общего или усиленного режима.

3.6.1. ЧИСЛО ЗАРЕГИСТРИРОВАННЫХ ПРЕСТУПЛЕНИЙ

	1995	2001	2005	2010	2013	2014
Всего зарегистрировано преступлений, единиц	9753	12532	7193	6135	4897	4599
из них:						
тяжкие	2561	2437	3352	1714	959	972
кражи	6155	6175	2190	788	1264	1125
грабеж и разбой	687	1057	467	283	213	188
умышленное убийство и покушение	122	105	79	67	53	45
тяжкие телесные повреждения	146	135	88	66	52	77
изнасилование и покушение	62	44	40	28	21	13
преступления, связанные с незаконным оборотом наркотиков и других психотропных веществ	151	796	656	772	524	588
хулиганство	332	573	347	213	149	112
нарушение правил безопасности движения и эксплуатации транспортных средств	387	107	128	142	37	37
из них повлекшие смерть человека	97	34	31	23	14	24

3.6.2. СОСТАВ ЛИЦ, СОВЕРШИВШИХ ПРЕСТУПЛЕНИЯ¹⁾
(человек)

	1995	2001	2005	2010	2013	2014
Выявлено лиц, совершивших преступления, – всего	4732	16165	5684	4215	3089	2852
в том числе:						
	по полу					
мужчины	4268	14802	4801	3569	2645	2434
женщины	464	1363	883	646	444	418
	по возрасту на момент совершения преступления, лет					
14-15	359	1168	433	108	119	95
16-17	495	2106	737	334	167	131
18-30	1158	9296	2681	2130	1403	1214
старше 30 лет	2720	3595	1833	1643	1400	1412
	по занятию на момент совершения преступления					
наемные работники	1468	1718	1020	718	398	384
работники сельского хозяйства	382	225	125	20	16	19
частные предприниматели	26	53	100	157	62	67
учащиеся и студенты	583	1533	517	146	124	101
безработные	1948	9388	3577	2716	2131	1993
прочие лица	325	3248	345	458	358	288

¹⁾ В 2001 году лицо, совершившее преступление, считалось по каждому эпизоду объединенного уголовного дела.

3.6.3. УДЕЛЬНЫЙ ВЕС НЕСОВЕРШЕННОЛЕТНИХ, СОВЕРШИВШИХ ПРЕСТУПЛЕНИЯ, К ОБЩЕМУ ЧИСЛУ ЛИЦ, СОВЕРШИВШИХ ПРЕСТУПЛЕНИЯ
(в процентах)

	1995	2001	2005	2010	2013	2014
По всем видам преступлений, – всего	18,0	20,3	20,6	10,5	9,3	7,9
из них по отдельным видам преступлений:						
кража, мошенничество	25,6	27,6	31,6	27,4	26,7	32,4
грабеж, разбой, вымогательство	27,9	25,0	35,4	18,7	23,2	27,3
умышленное убийство и покушение	7,4	7,5	11,7	6,9	10,0	12,1
тяжкие телесные повреждения	2,2	7,3	10,7	7,9	0,0	0,0
изнасилование и покушение	17,5	35,1	44,4	22,5	0,0	0,0
преступления, связанные с незаконным оборотом наркотиков и других психотропных веществ	11,0	10,4	17,1	7,1	2,3	2,1
хулиганство	21,9	17,7	21,7	18,1	14,0	18,9

3.6.4. ОСНОВНЫЕ ПОКАЗАТЕЛИ, ХАРАКТЕРИЗУЮЩИЕ ЖЕНСКУЮ ПРЕСТУПНОСТЬ

	1995	2001	2005	2010	2013	2014
Человек						
Выявлено женщин, совершивших преступления, – всего	464	1363	883	646	444	418
из них по отдельным видам преступлений:						
тяжкие	82	274	230	110	58	65
умышленное убийство и покушение	3	14	14	8	7	2
кражи	289	408	128	41	76	51
грабежи	41	38	21	9	11	8
мошенничество	7	15	9	13	25	15
преступления, связанные с незаконным оборотом наркотиков и других психотропных веществ	13	65	72	49	19	21
хулиганство	13	59	13	26	17	12
В процентах от общего количества лиц, совершивших преступления						
Выявлено женщин, совершивших преступления, – всего	9,8	8,4	15,5	15,3	14,4	14,7
из них по отдельным видам преступлений:						
тяжкие	8,1	9,6	9,1	11,4	11,6	12,7
умышленное убийство и покушение	4,4	8,7	14,9	13,8	17,5	6,1
кражи	11,8	9,8	8,3	11,2	11,2	9,3
грабежи	13,4	6,9	5,9	5,7	10,4	7,5
мошенничество	22,6	20,3	12,0	27,1	43,9	27,3
преступления, связанные с незаконным оборотом наркотиков и других психотропных веществ	9,0	10,2	11,8	9,4	7,1	7,3
хулиганство	4,7	12,2	3,3	11,5	11,3	10,8

**3.6.5. ЧИСЛО ОСУЖДЕННЫХ ПО ПРИГОВОРАМ СУДОВ, ВСТУПИВШИМ
В ЗАКОННУЮ СИЛУ, ПО ОТДЕЛЬНЫМ ВИДАМ ПРЕСТУПЛЕНИЙ**
(человек)

	2005	2010	2013	2014
Осужденные – всего	2544	2345	2184	1983
из них по отдельным видам преступлений:				
кражи, мошенничество	816	364	615	523
грабеж, разбой, вымогательство	335	326	247	186
умышленное причинение тяжкого и средней тяжести вреда здоровью, истязание	163	167	98	111
убийство	33	45	36	25
изнасилование	26	30	23	19
преступления, связанные с незаконным оборотом наркотических средств или психотропных веществ	336	335	278	279
хулиганство	133	111	119	82
преступления против безопасности движения и эксплуатации транспорта	29	50	35	31

**3.6.6. РАСПРЕДЕЛЕНИЕ ОСУЖДЕННЫХ
ПО ОСНОВНЫМ МЕРАМ НАКАЗАНИЯ, НАЗНАЧЕННЫМ СУДАМИ**
(в процентах)

	2005	2010	2013	2014
Осужденные – всего	100	100	100	100
в том числе:				
к лишению свободы на определенный срок	35,2	36,5	40,0	41,2
к исправительным работам	0,9	3,6	2,3	2,2
с назначением условного осуждения	59,0	52,5	44,2	41,2
к штрафу	2,9	4,9	7,5	8,0
к другим видам наказания	2,0	2,5	6,0	7,4
Из общего числа осужденных:				
освобождено от отбывания наказания по амнистии	13,7	10,0	0,1	0,2

4. ПРИРОДНЫЕ РЕСУРСЫ И ОКРУЖАЮЩАЯ СРЕДА

В разделе содержатся данные, предоставленные Министерством сельского хозяйства и природных ресурсов Приднестровской Молдавской Республики о воздействии хозяйственной и иной деятельности человека на окружающую среду и природные ресурсы. Приведены сведения об охране земельных, лесных, водных ресурсов, атмосферного воздуха, а также о государственных природных заповедниках.

Окружающая среда – среда обитания и деятельности человечества, окружающий человека природный и созданный им материальный мир.

Загрязнение окружающей среды – поступление в окружающую среду веществ и (или) энергии, свойства, местоположение или количество которых оказывают негативное воздействие на окружающую среду.

Земля – важнейший природный ресурс, главное средство производства в сельском и лесном хозяйствах, пространственный базис для размещения зданий, строений, сооружений и других объектов.

Все земли, независимо от их назначения составляют земельный фонд Приднестровской Молдавской Республики.

Лесной фонд – часть территории страны, занятая лесом, и земли, не покрытые лесной растительностью, но предназначенные для ее восстановления; лесные питомники и плантации; естественные редины; фонд лесовосстановления.

Лесовосстановление – проведение мероприятий по восстановлению лесов на вырубках, гарях, пустырях, прогалинах и иных бывших под лесом площадях. Лесовосстановление осуществляется путем естественного, искусственного или комбинированного восстановления лесов.

Искусственное лесовосстановление осуществляется путем посадки семян, саженцев, черенков или посева семян лесных растений.

Рубки леса главного пользования и лесовосстановительные рубки проводятся в спелых древостоях для заготовки древесины.

Рубки ухода и выборочно – санитарные рубки проводятся по мере роста и развития насаждений и заключаются в периодической вырубке части деревьев и кустарников, направленной на улучшение условий для дальнейшего выращивания оставляемой части насаждений.

Защита лесов от вредных организмов – комплекс мероприятий, направленных на предупреждение повреждения леса вредными организмами и уничтожение их очагов.

Защита лесов биологическим методом подразумевает обработку лесных насаждений и питомников путем использования хищных и паразитических насекомых, применение грибных, бактериальных и вирусных препаратов, уничтожающих вредные организмы, использование насекомоядных птиц, применение аттрактантов.

Особо охраняемые природные территории – участки земли, водной поверхности и воздушного пространства над ними, где располагаются природные комплексы и объекты, которые имеют особое природоохранное, научное, культурное, эстетическое, рекреационное и оздоровительное значение, для которых установлен режим особой охраны.

Государственные природные заповедники являются природоохранными, научно-исследовательскими и эколого-просветительскими учреждениями, имеющими целью сохранение и изучение естественного хода природных процессов и явлений, генетического фонда растительного и животного мира, отдельных видов и сообществ растений и животных, типичных и уникальных экологических систем.

Водные ресурсы – запасы поверхностных и подземных вод, находящихся в водных объектах, которые используются или могут быть использованы.

Забор воды из природных водных объектов для использования – объем изъятия водных ресурсов из поверхностных водоемов и подземных горизонтов с целью дальнейшего потребления воды. В этот показатель не включается объем пропуска воды через гидроузлы для производства электроэнергии, пропуска рыбы, поддержания судоходных глубин и др.

Использование свежей воды – водопотребление забранных из различных источников водных ресурсов для удовлетворения хозяйственных нужд. В него не включается оборотное водопотребление, а также повторное использование сточной и коллекторно-дренажной воды.

Использование воды на производственные нужды – объем водопотребления для технических (технологических) целей в обрабатывающих производствах, при производстве и распределении электроэнергии и воды, в транспорте, строительстве и других видах деятельности, включая объем свежей воды, поступающей на подпитку систем оборотного водоснабжения.

Использование воды на сельскохозяйственное водоснабжение включает объемы воды, поданной для вегетационных поливов, влагозарядки, нужд животноводства и ряда других целей, включая хозяйственно-питьевые нужды сельского населения. Объемы воды, подаваемой на хозяйственно-питьевые нужды сельского населения, учитываются только по централизованным водопроводам.

Использование воды на хозяйственно-питьевые нужды – объем водопотребления для удовлетворения всех бытовых и коммунальных нужд населения (в том числе работающих на предприятиях). В него включается вода, использованная на полив улиц и др.

Потери воды при транспортировке – потери воды от места забора до места потребления (использования) на испарение, фильтрацию, утечки и др. Сюда не включаются объемы воды, переданной для использования стороннему потребителю.

Количество воды в оборотном и повторном водоснабжении – объем экономии забора свежей воды за счет применения систем оборотного и повторного водоснабжения, включая использование сточной и коллекторно-дренажной воды. К оборотному использованию не относится расход воды в системах коммунального и производственного теплоснабжения.

Сброс сточных вод в поверхностные водоемы включает объемы нормативно-чистых, нормативно-очищенных и загрязненных стоков (производственных и коммунальных), сброшенных в поверхностные водоемы.

Выбросы в атмосферу загрязняющих веществ – поступление в атмосферный воздух загрязняющих веществ (оказывающих неблагоприятное воздействие на здоровье населения и окружающую природную среду) от стационарных и передвижных источников выбросов. Учитываются все загрязнители, поступающие в атмосферный воздух как после прохождения пылегазоочистных установок (в результате неполного улавливания и очистки) на организованных источниках загрязнения, так и без очистки от организованных и неорганизованных источников загрязнения. Учет выбросов загрязняющих атмосферу веществ ведется как по их агрегатному состоянию (твердые, газообразные и жидкие), так и по отдельным веществам (ингредиентам).

Стационарный источник загрязнения атмосферы – неподвижной технологический агрегат (установка, устройство, аппарат и т.п.), выделяющий в процессе эксплуатации загрязняющие атмосферу вещества. Сюда же относятся другие объекты (терриконы, резервуары и т.д.).

Очистка газов, загрязняющих атмосферный воздух – удаление загрязняющих веществ из состава газовой смеси, отходящей от источников загрязнения атмосферного воздуха, с помощью специальных устройств, установок и оборудования; сюда же включается обезвреживание, снижение токсичности, нейтрализация, дожиг и т.п. загрязняющих веществ в отходящих (образующихся) газах. Статистическим наблюдением в данном случае не охватываются технологические процессы, при которых улавливание (утилизация) образующихся веществ в соответствии с регламентом осуществляется для получения каких-либо видов сырья, полуфабрикатов или готовой продукции.

Количество уловленных (обезвреженных) загрязняющих атмосферу веществ включает все виды загрязнителей, уловленных (обезвреженных) на пылеулавливающих (газоочистных) установках из общего их объема, отходящего от стационарных источников.

Охрана окружающей среды – деятельность, направленная на сохранение и восстановление природной среды, рациональное использование и воспроизводство природных ресурсов, предотвращение негативного воздействия хозяйственной и иной деятельности на окружающую среду и ликвидацию ее последствий.

4.1. ЗЕМЕЛЬНЫЙ ФОНД
(на 1 января; тысяч гектаров)

	1996	2002	2006	2011	2014	2015
Всего земель	358,2	356,5	359,2	359,2	367,1	367,1
в том числе:						
земли сельскохозяйственного назначения (в том числе, земли государственного резервного фонда)	252,3	256,1	259,3	256,0	263,7	264,2
земли населенных пунктов (городов, поселков и сельских населенных пунктов)	...	54,2	55,5	57,6	57,7	57,5
земли промышленности, транспорта, связи и иного специального назначения	...	11,0	8,3	7,9	7,9	7,6
земли особо охраняемых территорий и объектов	...	1,1	1,1	1,1	1,1	1,2
земли лесного фонда	27,5	25,2	25,9	27,5	27,6	27,6
земли водного фонда	10,4	9,0	9,0	9,0	9,0	9,0
земли государственного запаса	...	0,0	0,1	0,1	0,1	0,1

4.2. ПРОВЕДЕНИЕ ЛЕСОВОССТАНОВИТЕЛЬНЫХ РАБОТ

	1995	2001	2005	2010	2013	2014
Посадка и посев леса, тыс. га	0,2	0,3	0,2	0,1	0,2	0,2
Рубки леса главного пользования и лесовосстановительные рубки						
площадь, тыс. га	0,03	0,1	0,04	0,01	0,07	0,06
объем, тыс. м ³	7,4	6,6	5,1	2,1	9,1	10,7
Рубки ухода и выборочно-санитарные рубки леса						
площадь, тыс. га	1,0	0,6	0,8	0,5	0,6	0,5
объем, тыс. м ³	10,0	6,1	9,4	6,7	11,2	9,2

4.3. ЛЕСОЗАЩИТНЫЕ МЕРОПРИЯТИЯ

	1995	2001	2005	2010	2013	2014
Площадь очагов вредителей и болезней леса на конец года, га	3514	5783	4547	1390	1359	1359
Площадь защиты леса от вредителей и болезней биологическим методом, га	850	550	165	85	115	80

4.4. ЛЕСНЫЕ ПОЖАРЫ

	1995	2001	2005	2010	2013	2014
Число лесных пожаров, случаев	3	3	2	7	4	14
из них по вине населения	3	2	2	7	-	14
Общая площадь, пройденная лесными пожарами, га	0,5	15,4	2,9	26,9	7,1	28,9
Ущерб, причиненный лесному хозяйству, тыс. руб.	...	1,5	0,0	24,2	-	-

4.5. ОХОТНИЧЬЕ ХОЗЯЙСТВО

	1995	2001	2005	2010	2013	2014
Площадь охотничьих угодий, тыс. га	270,0	259,5	259,5	285,0	300,3	300,3
Затраты на биотехнические мероприятия по сохранению и воспроизводству диких животных, тыс. руб.	1000,0	35,3	22,9	74,0	117,0	153,2
Общие затраты на ведение охотничьего хозяйства, тыс. руб.	1000,0	46,2	84,9	135,3	292,5	190,2

4.6. ЗАПОВЕДНИКИ

	1995	2001	2005	2010	2013	2014
Площадь охраняемых объектов природно-заповедного фонда ПМР, тыс. га	5,1	5,1	5,1	4,9	4,9	4,9
из нее площадь заповедника «Ягорлык»	1,0	1,0	1,0	1,0	1,0	1,0
Число охраняемых видов:						
редких и исчезающих растений	49	107	107	176	176	176
редких исчезающих животных	129	170	170	243	243	241
из них:						
птиц	86	62	62	72	72	72
рыб	19	16	16	22	22	22

4.7. ИСПОЛЬЗОВАНИЕ ВОДЫ И СБРОС СТОЧНЫХ ВОД В ПОВЕРХНОСТНЫЕ ВОДОЕМЫ (миллионов кубических метров)

	1995	2001	2005	2010	2013	2014
Забор воды из природных водных объектов для использования	1357,8	747,2	509,0	958,2	660,0	778,1
Использование свежей воды	1332,2	732,1	494,7	942,1	642,4	763,4
из него:						
на производственные нужды	1064,9	651,4	447,4	893,0	606,2	721,3
из них воды питьевого качества	117,4	55,8	56,2	11,2	12,2	12,2
на сельскохозяйственное водоснабжение	178,9	27,5	5,2	18,9	11,1	16,6
на хозяйственно-питьевые нужды	73,5	58,8	40,6	29,1	23,2	16,9
Потери воды при транспортировке	25,6	15,1	14,3	16,1	17,6	14,7
Количество воды в оборотном и повторном водоснабжении	223,2	147,6	122,4	73,8	50,1	92,6
Всего сброшено загрязненных сточных вод	6,4	2,3	1,5	4,8	1,4	1,5
из них в р. Днестр	5,4	1,7	1,5	4,8	1,4	1,5

**4.8. ОСНОВНЫЕ ПОКАЗАТЕЛИ, ХАРАКТЕРИЗУЮЩИЕ ВЫБРОСЫ
ЗАГРЯЗНЯЮЩИХ ВЕЩЕСТВ В АТМОСФЕРНЫЙ ВОЗДУХ
ОТ СТАЦИОНАРНЫХ ИСТОЧНИКОВ**

	1995	2001	2005	2010	2013	2014
Выбросы загрязняющих веществ в атмосферный воздух, тыс. тонн	68,8	38,4	21,7	14,4	22,8	13,6
в том числе:						
твердые вещества	17,2	4,7	2,8	1,4	3,1	1,5
газообразные и жидкие вещества	51,6	33,7	18,9	13,0	19,7	12,1
из них:						
диоксид серы	31,7	8,8	1,6	0,9	7,7	0,2
оксид углерода	5,9	14,9	11,7	5,4	6,0	6,1
оксиды азота	11,9	7,5	4,3	5,4	4,6	4,2
Уловлено и обезврежено загрязняющих веществ, отходящих от стационарных источников, тыс. т	414,1	114,7	55,3	60,7	114,0	64,9
в процентах к общему количеству веществ, отходящих от стационарных источников	96,2	74,9	72,6	80,8	83,3	82,7
Использовано (утилизировано) загрязняющих веществ, уловленных установками очистки, тыс. т	238,5	64,4	50,5	56,0	106,2	54,6
в процентах к общему количеству уловленных (обезвреженных) загрязняющих веществ	57,6	56,1	91,3	92,3	93,2	84,2

**4.9. СТОИМОСТЬ ОСНОВНЫХ ПРОИЗВОДСТВЕННЫХ СРЕДСТВ
ДЛЯ ОХРАНЫ ОКРУЖАЮЩЕЙ СРЕДЫ¹⁾**
(по среднегодовой балансовой стоимости; млн. рублей)

	1995	2001	2005	2010	2013	2014
Всего	24,2	241,9	280,5	506,2	625,3	633,1
в том числе:						
на охрану и рациональное использование водных ресурсов	17,3	191,3	208,2	366,0	436,3	444,7
на охрану атмосферного воздуха	6,9	50,6	72,3	130,7	133,6	133,2
на охрану окружающей среды от отходов производства и потребления	9,5	55,4	55,2

¹⁾ За 1995 г. – в млрд. руб.

5. ОБЩАЯ ХАРАКТЕРИСТИКА ОРГАНИЗАЦИЙ

В разделе приводятся данные об организациях Приднестровской Молдавской Республики из Единого государственного регистра предприятий и организаций, полученные на основе сведений о государственной регистрации, предоставляемых Министерством юстиции ПМР из Единого государственного реестра юридических лиц, а также с использованием сведений, поступивших в органы государственной статистики до введения в действие Закона Приднестровской Молдавской Республики «О государственной регистрации юридических лиц и индивидуальных предпринимателей» (от 11 июня 2007 года), не перерегистрированных и не ликвидированных в установленном порядке.

Государственной собственностью в Приднестровской Молдавской Республике является имущество, принадлежащее на праве собственности Приднестровской Молдавской Республике.

Земля, недра, воды, леса, воздушное пространство и другие природные ресурсы находятся в исключительной собственности государства.

Имущество, принадлежащее на праве собственности городским и сельским поселениям, а также другим муниципальным образованиям, является **муниципальной собственностью**.

Имущество, находящееся в собственности двух или нескольких лиц, принадлежит им на праве **общей собственности**.

Частная собственность – это имущество, находящееся в собственности граждан и юридических лиц Приднестровской Молдавской Республики.

5.1. РАСПРЕДЕЛЕНИЕ ОРГАНИЗАЦИЙ ПО ФОРМАМ СОБСТВЕННОСТИ

(на конец года)

	2001	2005	2010	2013	2014
Число организаций, единиц					
Всего	7248	8865	9769	10352	10490
в том числе по формам собственности:					
государственная	648	563	423	461	454
муниципальная	708	824	799	749	729
общая собственность	296	490	630	597	597
собственность общественных организаций	696	963	1167	1227	1232
частная	4900	6025	6750	7318	7478
из неё:					
иностранная собственность	19	92	103
смешанная собственность с иностранным участием	219	247	229	221	228
смешанная собственность без иностранного вмешательства	84	136	112	124	119
В процентах к итогу					
Всего	100	100	100	100	100
в том числе по формам собственности:					
государственная	8,9	6,3	4,3	4,4	4,3
муниципальная	9,8	9,3	8,2	7,2	7,0
общая собственность	4,1	5,5	6,5	5,8	5,7
собственность общественных организаций	9,6	10,9	11,9	11,9	11,7
частная	67,6	68,0	69,1	70,7	71,3
из неё:					
иностранная собственность	0,2	0,9	1,0
смешанная собственность с иностранным участием	3,0	2,8	2,3	2,1	2,2
смешанная собственность без иностранного вмешательства	1,2	1,5	1,2	1,2	1,1

5.2. РАСПРЕДЕЛЕНИЕ ОРГАНИЗАЦИЙ ПО ОТРАСЛЯМ ЭКОНОМИКИ

(на 1 января 2015 г.)

	Число организаций		из них по формам собственности, единиц		
	единиц	в процентах к итогу	государ- ственная	муници- пальная	частная
Всего	10490	100	454	729	7478
в том числе организации с основным видом деятельности:					
промышленность	990	9,4	40	17	917
сельское хозяйство	647	6,2	29	11	450
лесное хозяйство	2	0,0	1	-	1
коллекторская деятельность	1	0,0	1	-	-
транспорт	179	1,7	11	10	156
связь	26	0,2	8	-	18
строительство	611	5,8	14	25	559
торговля и общепит	3681	35,1	16	16	3590
снабжение и сбыт	59	0,6	3	2	53
заготовки	13	0,1	2	2	8
информационно-вычислительное обслуживание	113	1,1	1	1	111
операции с недвижимым имуществом	286	2,7	-	3	277
общая коммерческая деятельность	348	3,3	6	3	334
геология и разведка недр, геодезическая, гидро- метеорологическая служба	10	0,1	3	-	7
прочие виды деятельности сферы материального производства	79	0,8	15	6	51
жилищно-коммунальное хозяйство	534	5,1	20	61	41
непроизводственные виды бытового обслуживания	187	1,8	5	9	168
здравоохранение и социальное обеспечение	138	1,3	56	6	70
образование	437	4,2	39	328	54
культура и искусство	166	1,6	10	71	82
отдых и туризм	149	1,4	4	33	92
наука и научное обслуживание	40	0,4	3	1	34
финансы, кредит, страхование, пенсионное обеспечение	85	0,8	17	-	67
управление	296	2,8	144	120	28
общественные объединения	1413	13,5	6	4	310

6. ВАЛОВОЙ ВНУТРЕННИЙ ПРОДУКТ

Валовой внутренний продукт (ВВП) – важнейший показатель системы национальных счетов, характеризующий конечный результат производственной деятельности экономических единиц-резидентов, который измеряется стоимостью товаров и услуг, произведенных этими единицами для конечного использования.

Исходя из системы национальных счетов, ВВП определяется производственным методом, методом конечного использования и методом доходов.

При расчете **производственным методом** ВВП исчисляется путем суммирования валовой добавленной стоимости всех производственных единиц-резидентов, сгруппированных по отраслям экономики.

Валовая добавленная стоимость – это разница между стоимостью произведенных товаров и оказанных услуг (выпуском) и стоимостью товаров и услуг, полностью потребленных в процессе производства (промежуточное потребление). Для расчета ВВП в рыночных ценах добавляются чистые (за вычетом субсидий) налоги на продукты и на импорт.

Производство товаров включает в себя такие отрасли, как промышленность, сельское хозяйство, строительство.

Производство услуг включает услуги транспорта, связи, торговли, материально-технического снабжения, жилищно-коммунального хозяйства, культуры, образования, здравоохранения и другие.

Чистые налоги на продукты и импорт. Налоги на продукты включают налоги, размер которых прямо зависит от стоимости произведенных товаров и оказанных услуг. Налоги на импорт – это налоги на внешнюю торговлю и внешнеэкономические операции. Термин «чистые» в данном случае означает, что налоги показаны за вычетом соответствующих субсидий. Субсидии – текущие некомпенсируемые выплаты из Государственного бюджета организациям при условии производства ими определенного вида товаров и услуг. К субсидиям на продукты относятся: трансферты на покрытие разницы в ценах и тарифах, трансферты на покрытие потерь от предоставления льгот по транспорту, средства, передаваемые бюджетам других уровней, оплата льгот по коммунальным услугам, трансферты на поддержку редакций, газет и журналов.

6.1. СЧЕТ ПРОИЗВОДСТВА (миллионов рублей)

	2001	2005	2010	2013	2014
Ресурсы					
Выпуск товаров и услуг	4569,9	9900,9	17148,1	21328,1	23950,3
Налоги на продукты	59,2	54,8	89,9	223,8	190,9
Налоги на импорт	18,6	67,1	113,1	780,4	696,1
Субсидии на продукты (-)	21,6	64,4	278,9	299,5	311,6
Использование					
Промежуточное потребление	3265,8	6059,8	8206,4	10391,5	12129,4
Валовой внутренний продукт	1360,3	3898,6	8865,8	11641,3	12396,3

7. ПРОМЫШЛЕННОСТЬ

В разделе приводятся данные, характеризующие динамику объема промышленного производства в целом и по отдельным отраслям, его отраслевую структуру, производство важнейших видов промышленной продукции и потребительских товаров, численность промышленно-производственного персонала.

Объем промышленной продукции в целом и по отдельным ее отраслям определяется в стоимостном выражении как сумма данных об объеме промышленной продукции, работ и услуг промышленного характера, произведенных юридическими лицами и их обособленными подразделениями.

Продукция с длительным производственным циклом, прием и расчеты по которой в соответствии с заключенным договором производятся по отдельным этапам, в объем продукции включается так же поэтапно по стоимости законченных и принятых в установленном порядке этапов.

Объем продукции (работ, услуг) промышленного предприятия определяется по заводскому методу без стоимости внутривозвратного оборота. Внутривозвратным оборотом организации считается стоимость той части выработанных им готовых изделий и полуфабрикатов, которая используется внутри данной организации на собственные промышленно-производственные нужды. В отдельных отраслях промышленности допускается исключение.

Объем продукции (работ, услуг) определяется в текущих ценах организации без косвенных налогов (платежей из выручки).

Индексы общего объема промышленной продукции исчислены на основании данных об общем объеме продукции, работ и услуг промышленного характера в сопоставимых ценах. Оценка продукции в сопоставимых ценах производится непосредственно в организациях.

Отнесение организации к той или иной отрасли промышленности производится в соответствии с основной продукцией, вырабатываемой организацией.

Производство промышленной продукции в натуральном выражении приводится как с учетом продукции, потребленной внутри данной организации на производственные нужды, так и без учета внутреннего потребления (товарный выпуск), включая продукцию, выработанную из давальческого сырья. Давальческое сырье – это сырье, принадлежащее заказчику и переданное на промышленную переработку другим организациям для производства из него продукции в соответствии с заключенными договорами.

Объем производства потребительских товаров в ценах соответствующих лет определяется в организациях исходя из их производства в натуральном выражении и текущих цен.

Индексы производства потребительских товаров исчислены к предыдущему году в сопоставимых ценах.

ПРОМЫШЛЕННОСТЬ

7.1. ОСНОВНЫЕ ПОКАЗАТЕЛИ РАБОТЫ ПРОМЫШЛЕННОСТИ

	1995	2001	2005	2010	2013	2014
Объем промышленной продукции ¹⁻²⁾ , млн. руб.	29163,0	3171,8	5960,3	7344,6	8833,8	10721,7
Индексы физического объема производства промышленной продукции ³⁾ , в процентах к предыдущему году	...	109,5	100,2	93,8	81,7	113,7
Среднегодовая численность промышленно-производственного персонала, тыс. чел.	67	51	39	25	25	24

¹⁾ С 2001г. – с учетом субъектов малого предпринимательства, промышленных подразделений при непромышленных организациях.

²⁾ За 1995 г. – в млрд. руб.

7.2. ИНДЕКСЫ ОБЩЕГО ОБЪЕМА ПРОДУКЦИИ ПО ОТРАСЛЯМ ПРОМЫШЛЕННОСТИ³⁾

(в сопоставимых ценах; в процентах (раз) к предыдущему году)

	1995	2001	2005	2010	2013	2014
Промышленность – всего	71,7	109,0	101,1	95,1	82,3	119,0
из нее:						
электроэнергетика	70,6	126,0	98,0	98,9	74,0	121,2
черная металлургия	112,3	108,1	103,4	56,1	48,5	в 2,2 р.
Химическая промышленность	45,6	73,6	103,4	в 2,0 р.	116,9	98,8
машиностроение и металлообработка	73,3	107,8	105,3	139,6	90,1	86,2
из нее						
электротехническая промышленность	85,0	108,9	103,6	110,0	80,1	79,3
лесная и деревообрабатывающая промышленность	74,0	145,4	75,1	113,6	198,8	139,8
промышленность строительных материалов	60,3	111,5	76,1	107,4	94,9	124,9
легкая промышленность	44,3	111,0	107,2	126,5	108,4	87,8
пищевая промышленность	72,7	104,4	92,8	117,8	120,1	77,7
мукомольно-крупяная и комбикормовая промышленность	77,6	56,7	149,8	149,2	127,3	107,5
полиграфическая промышленность	48,3	53,6	109,3	116,7	85,0	77,1

³⁾ Без субъектов малого предпринимательства.

**7.3. ОТРАСЛЕВАЯ СТРУКТУРА ПРОИЗВОДСТВА
ПРОМЫШЛЕННОЙ ПРОДУКЦИИ¹⁾**

(в сопоставимых ценах; в процентах к итогу)

	1995	2001	2005	2010	2013	2014
Промышленность – всего	100	100	100	100	100	100
из нее:						
электроэнергетика	14,4	12,3	23,2	34,1	28,0	32,2
черная металлургия	27,4	35,5	34,2	18,7	14,9	27,2
химическая промышленность	0,1	1,3	1,3	1,7	2,8	2,0
машиностроение и металлообработка	13,2	8,0	8,4	7,3	7,5	4,4
из нее						
электротехническая промышленность	9,7	6,0	6,4	3,9	3,6	2,1
лесная и деревообрабатывающая промышленность	1,4	1,1	0,8	0,1	0,4	0,3
промышленность строительных материалов	5,7	2,2	2,1	3,6	5,4	6,6
легкая промышленность	14,8	29,7	19,4	21,8	23,5	13,4
пищевая промышленность	14,9	6,9	9,0	10,9	15,8	12,2
мукомольно-крупяная и комбикормовая промышленность	4,8	0,2	0,9	1,3	1,4	1,5
полиграфическая промышленность	2,7	2,4	0,5	0,5	0,3	0,2

**7.4. СРЕДНЕГОДОВАЯ ЧИСЛЕННОСТЬ ПРОМЫШЛЕННО-ПРОИЗВОДСТВЕННОГО
ПЕРСОНАЛА ПО ОТРАСЛЯМ ПРОМЫШЛЕННОСТИ¹⁾**

(человек)

	1995	2001	2005	2010	2013	2014
Промышленность – всего	66510	50513	38664	25420	24600	23547
из нее:						
электроэнергетика	3462	5045	5548	5851	6093	6084
черная металлургия	3496	3855	3931	3060	2668	2462
химическая промышленность	206	1378	749	550	541	542
машиностроение и металлообработка	16185	10353	7706	3055	2593	2250
из нее						
электротехническая промышленность	8100	5369	3778	1544	1117	956
лесная и деревообрабатывающая промышленность	2655	1337	878	202	138	173
промышленность строительных материалов	4216	3455	2347	1425	1700	1763
легкая промышленность	21601	15723	11575	7324	6473	6011
пищевая промышленность	9710	7399	4672	3116	3686	3596
мукомольно-крупяная и комбикормовая промышленность	1063	886	498	494	477	472
полиграфическая промышленность	360	514	396	343	231	194

¹⁾ Без субъектов малого предпринимательства.

7.5. СРЕДНЕМЕСЯЧНАЯ НОМИНАЛЬНАЯ НАЧИСЛЕННАЯ ЗАРАБОТНАЯ ПЛАТА РАБОТНИКОВ ОРГАНИЗАЦИЙ ПО ОТРАСЛЯМ ПРОМЫШЛЕННОСТИ¹⁾

	1995	2001	2005	2010	2013	2014
Рублей²⁾						
Промышленность – всего	2404	393	1382	3459	4876	5139
из нее:						
электроэнергетика	2944	512	1575	4262	5403	5665
черная металлургия	2432	1299	2818	4172	5668	6980
химическая промышленность	630	232	824	2576	3898	4047
машиностроение и металлообработка	2113	323	1115	2858	4629	4837
из нее						
электротехническая промышленность	2568	386	1071	2600	3977	4330
лесная и деревообрабатывающая промышленность	1810	166	506	1779	2715	2818
промышленность строительных материалов	3655	289	1035	3379	4691	5241
легкая промышленность	1449	275	1211	3113	4495	4360
пищевая промышленность	1698	246	1075	3154	4632	4789
мукомольно-крупяная и комбикормовая промышленность	2108	334	1217	3119	5001	4742
полиграфическая промышленность	...	301	1103	2891	3456	3702
Долларов США						
Промышленность – всего	42	69	170	366	439	463
из нее:						
электроэнергетика	52	89	194	451	487	510
черная металлургия	43	227	347	441	511	629
химическая промышленность	11	41	102	273	351	365
машиностроение и металлообработка	37	56	137	302	417	436
из нее						
электротехническая промышленность	45	67	132	275	358	390
лесная и деревообрабатывающая промышленность	32	29	62	188	245	254
промышленность строительных материалов	64	50	128	357	423	472
легкая промышленность	25	48	149	329	405	393
пищевая промышленность	30	43	132	334	417	431
мукомольно-крупяная и комбикормовая промышленность	37	58	150	330	451	427
полиграфическая промышленность	...	53	136	306	311	334

¹⁾ Без субъектов малого предпринимательства.

²⁾ За 1995 г. – в тыс. руб.

7.6. ПРОИЗВОДСТВО ОСНОВНЫХ ВИДОВ ПРОМЫШЛЕННОЙ ПРОДУКЦИИ
(без субъектов малого предпринимательства)

	1995	2001	2005	2010	2013	2014
Электроэнергетика						
Электроэнергия, млн. кВт/ч	4987	3649	2996	5051	3586	4387
Теплоэнергия, тыс. Гкал	181	1077	1239	1614	1626	1555
Черная металлургия						
Сталь, тыс. т	656	967	1048	242	190	345
Готовый прокат, тыс. т	357	791	890	238	173	389
Химическая промышленность						
Синтетические смолы и пластмассы, т	1424	979	1048	1561	1842	1739
Машиностроение и металлообработка						
Машины литейные, шт.	24	24	4	6	17	31
Электромашинны крупные, шт.	1357	1199	1050	735	566	605
Насосы центробежные, шт.	6415	5180	5053	1864	502	152
Электродвигатели взрывобезопасные, тыс. шт.	41	26	8	3	1	1
Кабельные изделия (по весу меди), тыс. т	1,8	2,1	3,5	2,2	1,5	1,0
Посуда эмалированная, т	482	307	273	180	40	-
Лесная и деревообрабатывающая промышленность						
Пиломатериалы, тыс. м ³	0,6	1,0	1,4	0,8	1,0	0,9
Мебель ¹⁾ , млн. руб.	455,1	20,0	35,3	2,9	16,5	24,7
Промышленность строительных материалов						
Цемент, тыс. т	470	244	144	334	384	494
Известь строительная (товарный выпуск), тыс. т	28	2	7	3	5	8
Сборные конструкции и изделия из железобетона, тыс. м ³	95	25	23	7	12	9
Кирпич строительный, млн. шт. усл. кирп.	20	15	18	13	15	15

2) За 1995 г. – в млрд. руб.

ПРОМЫШЛЕННОСТЬ

Продолжение

	1995	2001	2005	2010	2013	2014
Легкая промышленность						
Ткани хлопчатобумажные (всего), млн. м ²	26,4	81,6	119,0	108,8	121,2	91,4
из них						
товарный выпуск, млн. м ²	63,8	50,2	69,7	37,9
Трикотажные изделия, тыс. шт.	806	150	143	73	23	6
Хлопчатобумажная пряжа (всего), тыс. т	2,6	12,4	18,0	15,9	14,9	13,2
Обувь (всего), млн. пар	6,1	3,7	3,8	3,5	4,8	4,7
Пищевая промышленность						
Мясо и полуфабрикаты (включая субпродукты 1 кат.), тыс. т	6,0	0,9	0,8	1,0	1,0	1,0
Колбасные изделия, тыс. т	1,6	1,5	3,0	3,5	4,1	4,5
Масло животное, тыс. т	1,2	0,2	0,2	0,4	1,7	0,3
Цельномолочная продукция в пересчете на молоко, тыс. т	21,7	3,3	5,5	7,4	11,0	9,3
Сыры жирные, т	446	41	55	49	90	54
Масло растительное, тыс. т	19,2	5,8	0,2	0,1	11,6	3,6
Консервы – всего, млн. условных банок	161,8	55,6	10,2	14,8	13,5	16,1
в том числе:						
мясные	0,5	0,3	0,2	0,2	0,2	0,2
мясорастительные	0,7	0,2	0,2	0,1	0,0	0,1
плодоовощные	160,6	55,1	9,8	14,5	13,3	15,8
Хлеб и хлебобулочные изделия, тыс. т	73,5	43,1	33,6	31,4	33,0	31,8
Мука, тыс. т	75,1	43,4	22,6	34,7	36,0	36,2
Крупа, тыс. т	8,3	2,2	0,9	2,1	0,9	1,6
Безалкогольные напитки, тыс. дал	49	529	553	759	627	680
Воды минеральные, тыс. полулитров	4005	2898	2637	13545	10565	16218
Пиво, тыс. дал	229	180	538	780	902	752
Водка и ликероводочные изделия, тыс. дал	1436	146	136	273	442	383
Вина виноградные, тыс. дал	669	188	147	151	213	185
Коньяки, тыс. дал	438	360	521	305	317	249

7.7. ПРОИЗВОДСТВО ОСНОВНЫХ ВИДОВ ПРОМЫШЛЕННОЙ ПРОДУКЦИИ
(субъекты малого предпринимательства)

	2001	2005	2010	2013	2014
Электроэнергетика					
Теплоэнергия, тыс. Гкал	-	0,2	0,1	1,7	1,6
Черная металлургия					
Проволока стальная, т	210,0	117,2	229,9	-	-
Сетка стальная, тыс. м ²	-	43,5	12,0	-	-
Химическая промышленность					
Трубы и детали трубопроводов из термопластика, км	23,0	640,7	744,7	824,7	313,6
Изделия из пластмасс, т	37,7	33,9	173,8
Пленки полимерные, т	99,0	364,2	201,1	77,1	335,7
Машиностроение и металлообработка					
Машины литейные, шт.	3	5	1	4	2
Лесная и деревообрабатывающая промышленность					
Пиломатериалы, м ³	18,0	125,3	99,9	317,2	305,9
Мебель, млн. руб.	0,5	2,7	14,6	10,6	7,7
Промышленность строительных материалов					
Товарный бетон, тыс. м ³	1,0	10,2	10,6	19,5	21,2
Смесь песчано-гравийная, тыс. м ³	11,3	5,6	74,3	146,4	153,7
Сборные конструкции и изделия из железобетона, тыс. м ³	0,1	0,6	11,5	6,8	10,3
Кирпич строительный, тыс. шт. усл. кирп.	-	-	78,6	13,3	13,5
Легкая промышленность					
Трикотажные изделия, тыс. шт.	12,0	18,2	157,4	39,5	44,9
Обувь, млн. пар	0,9	0,6	1,5	1,2	0,5
Пищевая промышленность					
Мясо (включая субпродукты 1 категории), т	19,0	1,3	75,0	939,1	1072,4
Колбасные изделия, т	1,0	699,2	171,7	7,0	2,5
Масло растительное, т	195,0	223,2	227,0	315,0	316,5
Консервы – всего, тыс. условных банок	16929,0	6620,4	1244,3	714,4	518,0
из них:					
мясные	36,0	47,8	4,6	205,0	12,4
мясорастительные	-	135,4	-	85,4	19,0
плодоовощные, фруктовые, соки	16893,0	6437,2	1239,7	388,6	486,6
Хлебобулочные изделия, тыс. т	0,3	1,0	0,9	1,0	0,9
Мука, тыс. т	0,4	6,7	2,9	3,1	5,0
Крупа, т	1191,0	31,9	36,1	620,5	308,7
Безалкогольные напитки, тыс. дал	914,0	849,6	143,9	329,7	238,5
Минеральная вода, тыс. полулитров	3484,0	3961,5	6302,0	7871,0	1019,9
Пиво, тыс. дал	499,0	1,1	231,5	258,5	122,2
Водка и ликероводочные изделия, тыс. дал	-	2,8	6,2	56,2	37,9
Вина виноградные, тыс. дал	4,0	11,2	12,1	4,2	3,8
Крепкие алкогольные настойки и напитки, тыс. дал	5,0	1,3	2,7	0,9	0,8

ПРОМЫШЛЕННОСТЬ

7.8. ПРОИЗВОДСТВО ПОТРЕБИТЕЛЬСКИХ ТОВАРОВ¹⁻²⁾
(в текущих ценах; тыс. рублей)

	1995	2001	2005	2010	2013	2014
Потребительские товары	9732	880754	1495754	2359558	3129409	3128781
в том числе:						
продовольственные товары	3963	213695	274164	531986	964560	913540
алкогольные напитки	1162	99236	212864	317388	569354	426846
непродовольственные товары	4607	567823	1008726	1510184	1595495	1788395
из них						
товары легкой промышленности	3369	515825	901740	1345709	1495134	1684263

7.9. ИНДЕКСЫ ПРОИЗВОДСТВА ПОТРЕБИТЕЛЬСКИХ ТОВАРОВ
(в сопоставимых ценах; в процентах к предыдущему году)

	1995	2001	2005	2010	2013	2014
Потребительские товары	71,9	99,5	101,6	120,6	109,1	85,9
в том числе:						
продовольственные товары	76,7	87,4	112,0	112,4	122,4	83,4
алкогольные напитки	118,4	119,5	91,0	120,7	106,4	78,1
непродовольственные товары	62,4	101,8	101,5	123,7	103,3	89,5
из них						
товары легкой промышленности	58,1	105,5	101,4	124,4	103,8	89,2

7.10. ЭЛЕКТРОБАЛАНС
(миллионов кВт/час)

	1995	2001	2005	2010	2013	2014
Произведено электроэнергии	4986,6	3649,9	2995,9	5060,6	3604,2	4416,7
Получено из-за пределов республики	-	-	659,2	1,9	1,6	1,8
Потреблено электроэнергии	2878,0	2183,1	2107,9	1671,7	1643,8	1807,6
в том числе:						
промышленностью	1408,7	995,1	1079,4	530,6	533,1	671,4
строительством	9,7	4,7	5,7	6,6	8,5	9,5
сельским хозяйством	306,1	61,7	12,2	14,4	19,8	26,2
транспортом	17,0	13,6	9,8	9,2	9,4	9,3
другими отраслями	948,8	799,3	735,9	930,4	913,5	924,4
потери в сети общего пользования	187,7	308,7	264,9	180,5	159,5	166,8
Отпущено электроэнергии за пределы республики	2108,6	1466,8	1547,2	3390,8	1962,0	2610,9

¹⁾ Без субъектов малого предпринимательства.

²⁾ За 1995 г. – в млрд. руб.

8. СЕЛЬСКОЕ ХОЗЯЙСТВО

К организациям, осуществляющим сельскохозяйственное производство, относятся юридические лица, основным видом деятельности которых является сельскохозяйственное производство; обособленные подразделения других юридических лиц, занимающиеся сельскохозяйственным производством.

Крестьянское (фермерское) хозяйство – форма свободного предпринимательства, при котором граждане на основе пожизненно наследуемого владения (или арендованной ими) земли и имущества осуществляют производство, переработку и реализацию сельскохозяйственной продукции.

Хозяйства населения (приусадебное землепользование) – это форма сельскохозяйственного производства, осуществляемого личным трудом гражданина или членов его семьи в целях удовлетворения потребностей в продовольствии и иных нуждах.

Сельскохозяйственные угодья – земельные угодья, используемые для получения сельскохозяйственной продукции. В их состав входят пашня, залежные земли, многолетние насаждения, сенокосы и пастбища.

Пашня – это систематически обрабатываемые сельскохозяйственные угодья, используемые под посевы сельскохозяйственных культур, включая посевы многолетних трав, а так же чистые пары.

Сенокосы – земельные участки, используемые для сенокосения.

Пастбища – участки земли, занятые природными или сеянными травами, пригодные для выпаса скота и не используемые под сенокос.

Продукция сельского хозяйства представляет собой сумму продукции растениеводства и животноводства в стоимостной оценке по текущим ценам.

Продукция растениеводства включает стоимость сырых продуктов, полученных от урожая отчётного года – зерна, продукции технических культур, картофеля, овощей и бахчевых продовольственных культур, плодов и ягод, кормовых культур (кормовых корнеплодов, однолетних и многолетних сеяных трав, убранных на сено, зеленую массу и силос), семян и посадочного материала сельскохозяйственных культур и многолетних насаждений, а так же изменение стоимости незавершенного производства в растениеводстве (посадка и выращивание до плодоношения сельскохозяйственных культур и многолетних насаждений).

Продукция животноводства включает стоимость сырых продуктов, полученных в результате выращивания и хозяйственного использования животных и птицы (молока, шерсти, яиц и др.), стоимость продукции выращивания молодняка и скота на откорме за год, стоимость продукции пчеловодства, продукции рыборазведения и др.

Для исчисления **индекса физического объёма продукции сельского хозяйства** используется показатель её объёма в сопоставимых ценах. Индекс физического объёма продукции сельского хозяйства – относительный показатель, характеризующий изменение массы произведённых продуктов растениеводства и животноводства в сравниваемых периодах.

Валовой сбор сельскохозяйственных культур включает в себя объём собранной продукции, как с основных, так и с повторных и междурядных посевов.

Валовой сбор и урожайность зерновых и зернобобовых культур, подсолнечника, рапса и сои приведены в весе после доработки (очистки, сушки).

Продукция выращивания скота и птицы определяется как сумма живой массы приплода, прироста живой массы молодняка и прироста скота на откорме за вычетом павших животных.

Производство скота и птицы на убой – показатель, характеризующий использование скота и птицы для забоя на мясо. Общий объём производства скота и птицы на убой включает как переданный скот и птицу, подлежащий забою, так и забитый в хозяйствах.

Производство молока коровьего характеризуется фактически надоенным молоком, независимо от того, было ли оно реализовано или потреблено в хозяйстве на выпойку телят и поросят. Молоко, высосанное телятами при подсосном их содержании, в продукцию не включается и не учитывается при определении средних надоев от одной коровы.

Среднегодовой надой молока на одну корову приводится в расчёте на среднегодовое поголовье коров. В сельскохозяйственных организациях при определении удоя молока от одной коровы из общего поголовья коров, имеющих в хозяйстве, исключаются коровы, находящиеся на откорме, коровы мясного стада и выделенные для группового подсосного содержания телят.

Производство шерсти включает весь объём фактически настриженной овечьей шерсти, независимо от того, был ли он реализован или использован на внутривладельческие нужды. Шерсть, полученная с овчин при промышленной переработке их на кожу, в продукцию не включается. Вес шерсти показывается физический, полученный непосредственно после стрижки овец (т.е. вес немытой шерсти).

Производство яиц включает их сбор за год от всех видов домашней птицы, в том числе яйца, пошедшие на воспроизводство птицы (инкубацию и др.).

СЕЛЬСКОЕ ХОЗЯЙСТВО

8.1. ПРОДУКЦИЯ СЕЛЬСКОГО ХОЗЯЙСТВА ПО КАТЕГОРИЯМ ХОЗЯЙСТВ

(в текущих ценах; миллион рублей)

	2001	2005	2010	2013	2014
Хозяйства всех категорий					
Продукция сельского хозяйства	465,5	477,4	1248,2	2130,0	2243,8
в том числе:					
растениеводства	376,5	309,0	935,1	1650,2	1714,0
животноводства	89,0	168,4	313,1	479,8	529,8
Организации, осуществляющие сельскохозяйственное производство					
Продукция сельского хозяйства	208,2	274,7	705,9	1335,4	1232,9
в том числе:					
растениеводства	166,3	223,7	604,3	1195,4	1068,8
животноводства	41,9	51,0	101,6	140,0	164,1
Хозяйства населения					
Продукция сельского хозяйства	227,5	167,7	459,9	638,9	842,8
в том числе:					
растениеводства	180,4	51,2	252,3	310,2	495,4
животноводства	47,1	116,5	207,6	328,7	347,4
Крестьянские (фермерские) хозяйства¹⁾					
Продукция сельского хозяйства	29,8	35,0	82,4	155,7	168,1
в том числе:					
растениеводства	29,8	34,1	78,5	144,6	149,8
животноводства	-	0,9	3,9	11,1	18,3

¹⁾ С учетом производства продукции сельского хозяйства арендаторов.

8.2. СТРУКТУРА ПРОДУКЦИИ СЕЛЬСКОГО ХОЗЯЙСТВА ПО КАТЕГОРИЯМ ХОЗЯЙСТВ

(в процентах к итогу)

	2001	2005	2010	2013	2014
Хозяйства всех категорий	100	100	100	100	100
в том числе:					
организации, осуществляющие сельскохозяйственное производство	41,4	57,6	56,6	62,7	55,0
хозяйства населения	51,8	35,1	36,8	30,0	37,6
крестьянские (фермерские) хозяйства ¹⁾	6,8	7,3	6,6	7,3	7,4

¹⁾ С учетом производства продукции сельского хозяйства арендаторов.

8.3. ИНДЕКСЫ ПРОИЗВОДСТВА ПРОДУКЦИИ СЕЛЬСКОГО ХОЗЯЙСТВА В ОРГАНИЗАЦИЯХ, ОСУЩЕСТВЛЯЮЩИХ СЕЛЬСКОХОЗЯЙСТВЕННОЕ ПРОИЗВОДСТВО

(в сопоставимых ценах; в процентах к предыдущему году)

	1995	2001	2005	2010	2013	2014
Всего	72,2	117,8	80,0	111,9	185,0	98,5
в том числе:						
растениеводства	84,0	127,0	76,5	114,6	204,3	93,7
животноводства	55,8	91,6	98,6	98,3	100,0	141,3

8.4. СЕЛЬСКОХОЗЯЙСТВЕННЫЕ УГОДЬЯ ПО ВИДАМ ИСПОЛЬЗОВАНИЯ¹⁾

(на 1 января; тысяч гектаров)

	1996	2002	2006	2011	2014	2015
Сельскохозяйственные угодья	252,3	274,7	276,1	274,9	282,3	282,6
в том числе:						
пашня	200,5	225,2	229,8	229,8	238,5	237,8
многолетние насаждения	33,4	26,5	23,5	21,1	20,5	21,1
из них:						
сады	26,8	19,3	16,4	13,3	12,3	12,6
виноградники	5,7	6,0	5,9	6,5	6,8	7,1
пастбища и сенокосы	18,4	23,0	22,8	23,8	23,3	23,7
Орошаемые земли	110,7	91,9	91,3	91,4	91,4	68,1

¹⁾ По данным Министерства сельского хозяйства и природных ресурсов ПМР.

8.5. ПРОИЗВОДСТВО ОСНОВНЫХ ВИДОВ СЕЛЬСКОХОЗЯЙСТВЕННОЙ ПРОДУКЦИИ

(в весе после доработки; тонн)

	1995	2001	2005	2010	2013	2014
Организации, осуществляющие сельскохозяйственное производство						
Зерновые и зернобобовые культуры	250047	196509	187595	221609	396501	368966
Подсолнечник	25969	21118	30863	52087	87728	69522
Картофель	2735	519	12886	6779	3901	6854
Овощи открытого грунта	82767	24442	18994	20325	32413	32749
Плоды и ягоды	60455	15311	17500	8130	11913	9082
Виноград	9695	3849	3464	5345	23167	24669
Скот и птица на убой (в живом весе)	11188	2703	1571	2695	3333	3596
Молоко коровье	60130	19662	11926	7534	6481	7185
Яйца куриные, тыс. шт.	37514	3014	6086	10983	23857	31787
Крестьянские (фермерские) хозяйства²⁾						
Зерновые и зернобобовые культуры	-	23256	34371	31399	53083	49648
Подсолнечник	-	2688	6714	5797	9998	10063
Картофель	-	3246	37	283	630	890
Овощи открытого грунта	-	14866	1971	4263	2062	3734
Плоды и ягоды	-	1908	2664	1718	3280	3606
Виноград	-	80	-	16	20	17
Скот и птица на убой (в живом весе)	-	-	14	81	141	266
Молоко коровье	-	-	24	85	648	914
Яйца куриные, тыс. шт.	-	-	-	637	1008	1090

²⁾ С учетом производства продукции сельского хозяйства арендаторов.

8.6. ЦЕНЫ РЕАЛИЗАЦИИ ОСНОВНЫХ ВИДОВ ПРОДУКЦИИ¹⁾

(в организациях, осуществляющих сельскохозяйственное производство; руб. за 1 ц)

	2001	2005	2010	2013	2014
Зерновые и зернобобовые культуры	44,4	60,0	121,2	158,5	153,8
из них пшеница	45,0	58,6	123,1	164,8	158,3
Подсолнечник	64,2	123,0	336,2	365,8	349,1
Картофель	59,9	135,8	391,9	385,6	331,7
Овощи открытого грунта	42,3	94,6	195,7	221,4	280,4
Плоды и ягоды	40,2	89,5	420,8	265,3	333,0
Виноград	82,9	228,4	370,9	283,8	464,3
Скот и птица (в живом весе)	427,4	939,8	1716,3	2359,4	2225,1
в том числе:					
крупный рогатый скот	339,8	865,2	1448,9	2146,9	1783,4
свиньи	624,8	1500,9	1819,4	2377,2	2411,0
овцы и козы	248,1	692,7	2135,3	2476,6	2670,5
птица	561,9	1202,2	1899,5	2418,3	2214,0
прочие виды скота	292,5	524,8	2058,2	1997,5	1192,8
Молоко	76,1	160,9	450,9	592,8	586,6
Яйца пищевые, тыс. штук	301,6	467,9	945,3	1034,0	984,5

8.7. НАЛИЧИЕ ОСНОВНЫХ ВИДОВ ТЕХНИКИ И ПОСТУПЛЕНИЕ ГОРЮЧЕ-СМАЗОЧНЫХ МАТЕРИАЛОВ¹⁾

(в организациях, осуществляющих сельскохозяйственное производство; на конец года)

	1995	2001	2005	2010	2013	2014
Наличие основных видов техники, штук						
тракторы	6490	4233	2521	1220	1399	1394
плуги тракторные	2107	1283	932	395	396	379
культиваторы	2638	1764	1127	584	715	732
сеялки	1511	1078	745	440	515	544
косилки тракторные	434	294	192	59	76	82
комбайны:						
зерноуборочные	593	435	324	204	219	222
кукурузоуборочные	118	79	61	14	17	15
картофелеуборочные	20	7	8	11	15	15
свеклоуборочные машины	90	63	48	7	14	11
жатки	694	416	313	103	108	92
дождевальные машины и установки	913	792	548	210	197	207
поливные машины и установки	886	206	100	29	80	55
разбрасыватели твердых минеральных удобрений	317	224	127	75	93	88
машины для внесения в почву твердых органических удобрений	336	244	163	33	34	29
машины для внесения в почву жидких органических удобрений	179	97	49	21	34	32
опрыскиватели и опыливатели тракторные	1080	632	364	192	272	282
Поступление горюче-смазочных материалов, тонн						
дизельное топливо	29748	15949	5394	8235	11664	11385
бензин	9683	1693	612	646	849	721
смазочные масла	1065	756	220	194	204	213

¹⁾ С 2013 г. – с учетом субъектов малого предпринимательства.

**8.8. ОБЕСПЕЧЕННОСТЬ ТРАКТОРАМИ, КОМБАЙНАМИ
И ЭНЕРГЕТИЧЕСКИМИ МОЩНОСТЯМИ¹⁾**

(в организациях, осуществляющих сельскохозяйственное производство; на конец года)

	1995	2001	2005	2010	2013	2014
Приходится тракторов на 1000 га пашни, шт.	29	21	17	8	8	8
Нагрузка пашни на один трактор, га	35	47	58	118	128	129
Приходится на 1000 га посевов (посадки) соответствующих культур, шт. комбайнов						
зерноуборочных	7	6	7	3	3	3
кукурузоуборочных	8	6	12	2	1	1
картофелеуборочных	23	66	12	54	55	50
Приходится посевов (посадки) соответствующих культур, га:						
на один комбайн						
зерноуборочный	137	162	135	292	359	356
кукурузоуборочный	121	159	84	477	1127	1251
картофелеуборочный	44	15	85	18	18	20
Энергетические мощности – всего, тыс. лошадиных сил	1681,2	983,8	645,8	264,6	309,3	323,3
их них: тракторов	507,7	284,4	181,5	107,6	130,0	133,9
комбайнов	119,6	82,7	68,5	49,0	56,9	60,1
в расчете на 100 га посевной площади, л. с.	859	623	758	216	186	195

**8.9. ВНЕСЕНИЕ УДОБРЕНИЙ ПОД ПОСЕВЫ
СЕЛЬСКОХОЗЯЙСТВЕННЫХ КУЛЬТУР И МНОГОЛЕТНИЕ НАСАЖДЕНИЯ¹⁾**

(в организациях, осуществляющих сельскохозяйственное производство)

	1995	2001	2005	2010	2013	2014
Внесено минеральных удобрений (в пересчете на 100 процентов питательных веществ) – всего, тонн	1277	1519	1571	5406	10019	12105
в том числе:						
азотных	911	1487	1302	4226	8105	9064
фосфорных	307	32	169	922	1322	2179
калийных	59	-	100	257	592	862
В расчете на 1 га посева сельскохозяйственных культур, кг	6,4	9,6	18,3	43,6	58,9	71,9
из них:						
зерновых и зернобобовых (без кукурузы)	6,9	18,7	24,7	54,7	68,6	79,3
кукурузы на зерно	14,8	3,0	19,8	49,8	74,6	99,9
подсолнечника	2,0	0,1	3,8	19,0	30,2	43,6
сахарная свекла	16,7	12,0	18,9	-	-	-
рапса	-	-	-	68,1	82,8	106,2
картофеля	7,1	6,6	75,7	212,5	314,6	341,7
овощей открытого грунта	18,7	11,1	92,2	71,7	152,9	163,2
В расчете на 1 га удобренной площади многолетних насаждений, кг	0,6	0,5	1,0	39,6	74,5	52,2
Внесено органических удобрений , тыс. т	261,7	22,8	5,5	2,6	1,1	5,7
В расчете на 1 га посева сельскохозяйственных культур, т	1,3	0,1	0,1	0,0	0,0	0,0
Удельный вес удобренной площади во всей посевной площади сельскохозяйственных культур , процентов						
минеральными удобрениями	9,6	17,3	24,0	60,4	74,6	81,8
органическими удобрениями	2,1	0,4	0,0	0,1	0,1	0,3

¹⁾ С 2013 г. – с учетом субъектов малого предпринимательства.

СЕЛЬСКОЕ ХОЗЯЙСТВО

8.10. ПОСЕВНЫЕ ПЛОЩАДИ СЕЛЬСКОХОЗЯЙСТВЕННЫХ КУЛЬТУР

(без хозяйств населения; гектаров)

	1995	2001	2005	2010	2013	2014
Вся посевная площадь	195834	178333	157829	167857	192008	191482
Зерновые и зернобобовые культуры	93267	95632	96986	100719	115317	114690
в том числе:						
пшеница озимая	47438	53190	48806	49468	65661	66107
рожь озимая	284	3269	1757	603	1322	100
ячмень озимый	10484	7578	8175	18989	12429	14736
пшеница яровая	-	-	681	3106	454	298
ячмень яровой	13091	9894	20792	13329	10573	9396
овес	911	1248	1426	364	286	301
кукуруза на зерно	14257	17392	13227	9843	22703	22508
гречиха	1273	1953	329	60	226	167
зернобобовые	5405	998	1766	4572	826	608
из них горох	4933	738	1514	3581	742	571
прочие	124	110	27	385	837	469
Технические культуры	28968	35559	34573	52217	63826	64202
из них:						
сахарная свекла	8115	3787	180	-	-	-
подсолнечник	20295	29353	33522	35745	50643	51322
табак	136	329	70	-	-	-
рапс	8	8	140	8894	9995	8730
лён	-	-	-	4418	1819	2215
соя	309	2062	661	2503	1240	1619
Картофель, овощи и бахчевые культуры	16255	8287	4150	3399	4191	4146
в том числе:						
картофель	883	258	839	376	313	335
овощи открытого грунта	14715	7408	3081	2673	3586	3611
из них высадки и семенники	2394	588	540	174	61	202
бахчевые культуры	657	621	230	350	292	200
Кормовые культуры	57344	38855	22120	11522	8674	8444
из них:						
кормовые корнеплоды	2266	419	127	15	-	0,0
кукуруза на силос, сенаж						
и зеленый корм	26365	18117	7158	3420	2465	3042
однолетние травы	4550	3228	1973	2773	1132	842
многолетние травы	23825	16801	12814	5301	5056	4558

8.11. ПОСЕВНЫЕ ПЛОЩАДИ СЕЛЬСКОХОЗЯЙСТВЕННЫХ КУЛЬТУР

(по категориям хозяйств; гектаров)

	1995	2001	2005	2010	2013	2014
Организации, осуществляющие сельскохозяйственное производство						
Вся посевная площадь	195834	158233	132395	142528	167435	166829
в том числе площадь под посевами:						
зерновых и зернобобовых культур	93267	84048	79959	83867	99168	99007
технических культур	28968	31337	27689	46836	57884	57574
картофеля, овощей и бахчевых культур	16255	5638	3792	2712	3708	3746
кормовых культур	57344	37210	20955	9113	6675	6502
Крестьянские (фермерские) хозяйства¹⁾						
Вся посевная площадь	-	20100	25434	25329	24573	24653
в том числе площадь под посевами:	-					
зерновых и зернобобовых культур	-	11584	17027	16852	16149	15683
технических культур	-	4222	6884	5381	5942	6628
картофеля, овощей и бахчевых культур	-	2649	358	687	483	400
кормовых культур	-	1645	1165	2409	1999	1942

¹⁾ С учетом производства продукции сельского хозяйства арендаторов.

СЕЛЬСКОЕ ХОЗЯЙСТВО

8.12. ВАЛОВОЙ СБОР СЕЛЬСКОХОЗЯЙСТВЕННЫХ КУЛЬТУР

(в весе после доработки; тонн)

	1995	2001	2005	2010	2013	2014
Всего (без хозяйств населения)						
Зерновые и зернобобовые культуры	250047	219765	221966	253008	449584	418614
в том числе:						
пшеница озимая	150849	145592	125630	148788	255274	259157
рожь озимая	705	5485	3630	644	3795	275
ячмень озимый	27908	21549	16272	34021	36600	46013
пшеница яровая	-	-	1533	5317	976	884
ячмень яровой	22047	17720	38983	16696	20953	22690
овес	1540	2171	1706	486	494	521
кукуруза на зерно	40986	24293	31405	42287	127576	85856
гречиха	438	1384	139	27	511	200
зернобобовые	5440	1543	2620	4327	1016	1615
из них горох	5007	1428	2450	4017	952	1566
прочие	135	28	48	415	2389	1403
Сахарная свекла	144734	35640	4989	-	-	-
Подсолнечник	25969	23806	37577	57884	97726	79585
Табак	127	203	53	-	-	-
Рапс	9	2	124	14324	15876	21950
Лён	-	-	-	4233	2026	3054
Соя	244	1037	801	2358	2096	2074
Картофель	2735	3765	12923	7062	4531	7744
Овощи открытого грунта	82767	39308	20965	24588	34475	36483
Бахчевые культуры	1702	995	958	1462	1748	1299
Кормовые корнеплоды	51352	7657	2595	504	-	4
Кукуруза на силос, сенаж и зеленый корм	370195	126712	74908	49849	42167	32319
Крестьянские (фермерские) хозяйства¹⁾						
Зерновые и зернобобовые культуры	-	23256	34371	31399	53083	49648
в том числе:						
пшеница озимая	-	12378	14681	12229	23263	23145
рожь озимая	-	222	501	-	255	81
ячмень озимый	-	826	2276	7803	7360	7828
пшеница яровая	-	-	113	478	358	457
ячмень яровой	-	1986	6785	4984	5848	6360
овес	-	99	111	130	162	100
кукуруза на зерно	-	7542	9453	5405	15108	11280
гречиха	-	136	35	-	-	-
зернобобовые	-	39	416	331	144	41
из них горох	-	-	379	331	124	33
прочие	-	28	-	39	585	356
Сахарная свекла	-	2828	-	-	-	-
Подсолнечник	-	2688	6714	5797	9998	10063
Табак	-	114	25	-	-	-
Рапс	-	-	-	125	630	1144
Лён	-	-	-	300	83	17
Соя	-	177	78	146	54	203
Картофель	-	3246	37	283	630	890
Овощи открытого грунта	-	14866	1971	4263	2062	3734
Бахчевые культуры	-	536	376	386	957	989
Кормовые корнеплоды	-	197	86	14	-	4
Кукуруза на силос, сенаж и зеленый корм	-	9712	3315	2684	2243	1613

²⁾ С учетом производства продукции сельского хозяйства арендаторов.

ВАЛОВОЙ СБОР ОСНОВНЫХ СЕЛЬСКОХОЗЯЙСТВЕННЫХ КУЛЬТУР
(кроме хозяйств населения; тысяч тонн)

Зерновые и зернобобовые культуры

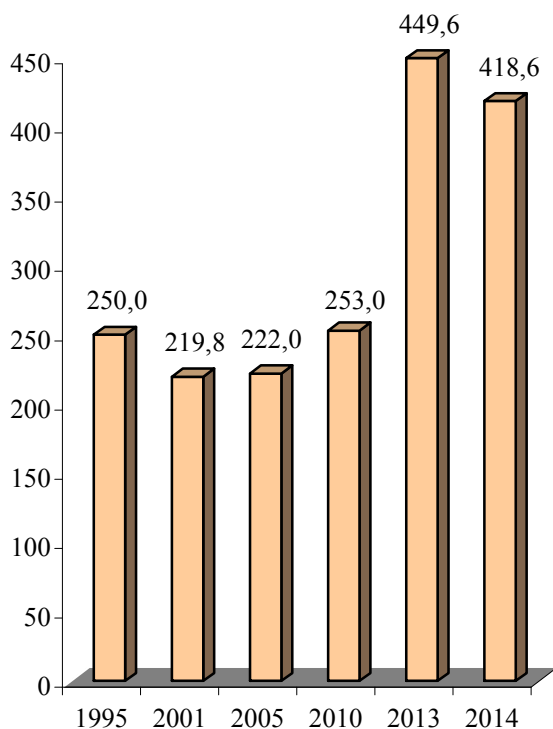

Подсолнечник

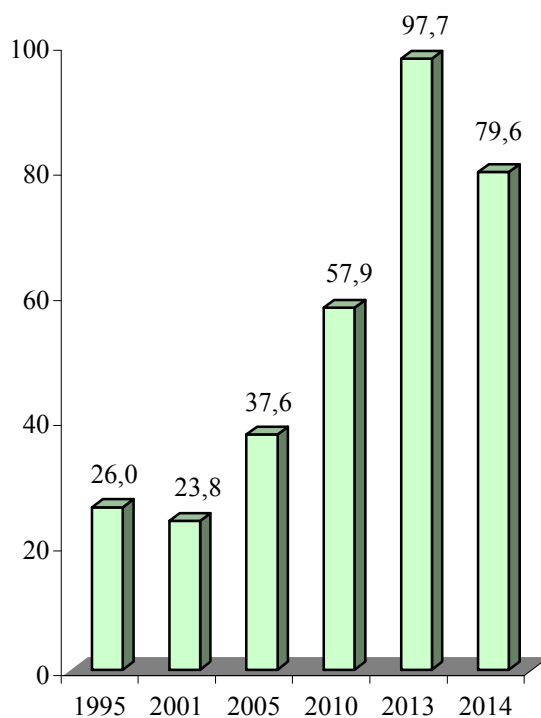

Картофель

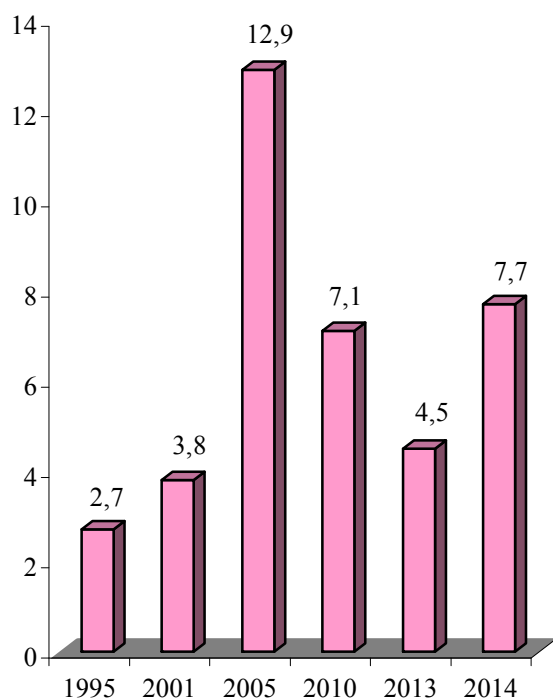

Овощи открытого грунта

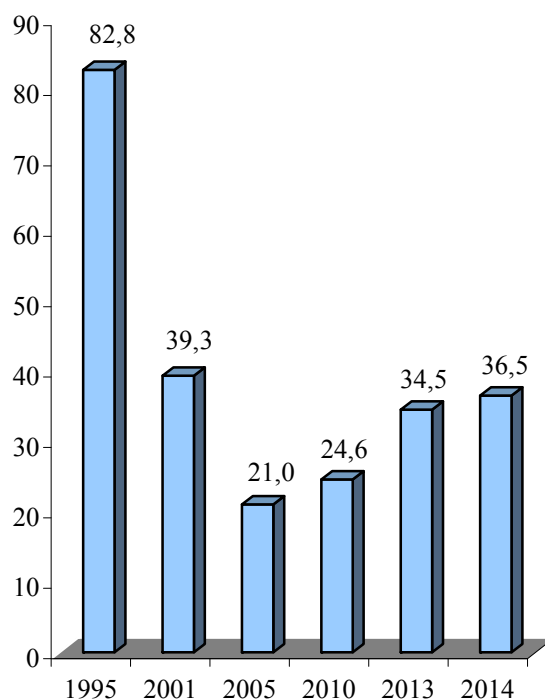

СЕЛЬСКОЕ ХОЗЯЙСТВО

8.13. УРОЖАЙНОСТЬ ОСНОВНЫХ СЕЛЬСКОХОЗЯЙСТВЕННЫХ КУЛЬТУР

(в весе после доработки; центнеров с одного гектара уборочной площади)

	1995	2001	2005	2010	2013	2014
В хозяйствах всех категорий (без хозяйств населения)						
Зерновые и зернобобовые культуры	26,9	23,3	23,4	30,6	39,7	36,8
в том числе:						
пшеница озимая	31,8	27,4	26,0	34,8	38,9	39,6
рожь озимая	24,8	16,8	20,7	11,9	28,9	27,5
ячмень озимый	26,6	28,4	20,2	23,6	29,4	31,2
пшеница яровая	-	-	22,5	19,4	21,9	29,6
ячмень яровой	16,8	17,9	19,0	17,2	21,0	24,2
овес	17,2	17,5	12,0	15,5	17,3	17,3
кукуруза на зерно	28,7	14,7	26,2	49,7	59,0	38,6
гречиха	3,3	8,2	4,9	4,5	17,7	11,4
зернобобовые	10,3	15,7	15,0	13,2	16,9	27,1
из них горох	10,2	19,3	16,3	15,4	16,8	27,4
прочие	14,4	5,0	17,9	11,3	31,6	29,9
Сахарная свекла	180,4	95,7	277,2	-	-	-
Подсолнечник	12,9	8,3	11,3	18,4	19,4	15,5
Табак	9,4	6,2	7,6	-	-	-
Рапс	11,3	2,4	8,9	20,8	16,1	25,1
Лён	-	-	-	13,6	12,0	13,8
Соя	8,6	5,6	13,7	12,6	16,9	13,3
Картофель	31,7	145,9	154,9	291,8	159,9	231,0
Овощи открытого грунта	67,6	60,0	86,4	129,2	115,3	103,1
Бахчевые культуры	27,4	23,1	49,9	57,8	61,6	65,8
Кормовые корнеплоды	239,8	194,8	240,3	360,0	-	200,0
Кукуруза на силос, сенаж и зеленый корм	142,7	71,0	109,3	153,8	166,6	106,2
Крестьянские (фермерские) хозяйства¹⁾						
Зерновые и зернобобовые культуры	-	20,6	20,9	19,6	33,0	31,8
в том числе:						
пшеница озимая	-	26,1	23,0	22,6	33,4	34,4
рожь озимая	-	13,3	18,1	-	25,0	21,9
ячмень озимый	-	19,0	18,1	18,4	27,5	29,1
пшеница яровая	-	-	16,9	26,3	32,6	31,5
ячмень яровой	-	19,7	16,5	13,6	22,5	28,7
овес	-	15,9	10,7	13,3	18,8	20,0
кукуруза на зерно	-	16,8	24,9	25,9	45,1	31,3
гречиха	-	5,4	3,7	-	-	-
зернобобовые	-	3,6	12,8	11,5	21,5	12,7
из них горох	-	-	14,8	11,8	20,0	12,9
прочие	-	5,0	-	9,8	39,5	28,3
Сахарная свекла	-	108,8	-	-	-	-
Подсолнечник	-	8,3	10,2	12,2	18,1	16,6
Табак	-	8,1	12,5	-	-	-
Рапс	-	-	-	6,7	20,5	27,5
Лён	-	-	-	11,3	11,8	11,0
Соя	-	4,0	8,9	8,8	15,8	16,7
Картофель	-	213,6	40,7	70,8	164,9	237,4
Овощи открытого грунта	-	66,0	80,8	93,7	82,0	177,1
Бахчевые культуры	-	62,4	62,7	28,6	59,6	83,4
Кормовые корнеплоды	-	85,8	215,0	70,0	-	200,0
Кукуруза на силос, сенаж и зеленый корм	-	88,5	105,6	100,9	125,0	99,6

2) С учетом объемов продукции сельского хозяйства арендаторов.

УРОЖАЙНОСТЬ ОСНОВНЫХ СЕЛЬСКОХОЗЯЙСТВЕННЫХ КУЛЬТУР
(кроме хозяйств населения; центнеров с одного гектара)

Зерновые и зернобобовые культуры

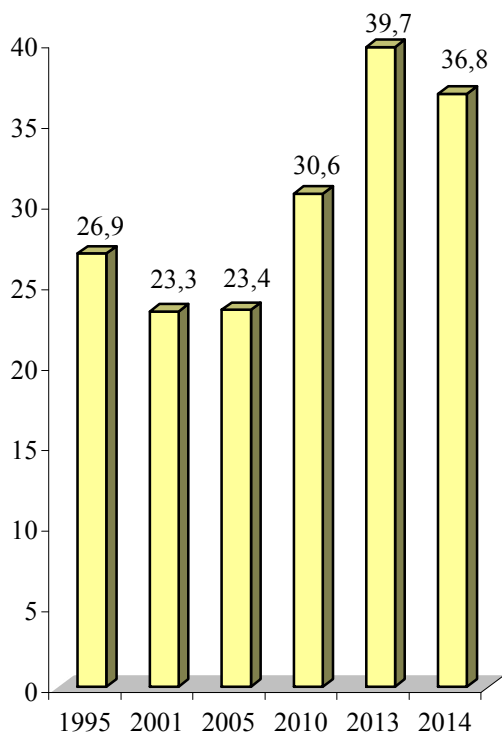

Подсолнечник

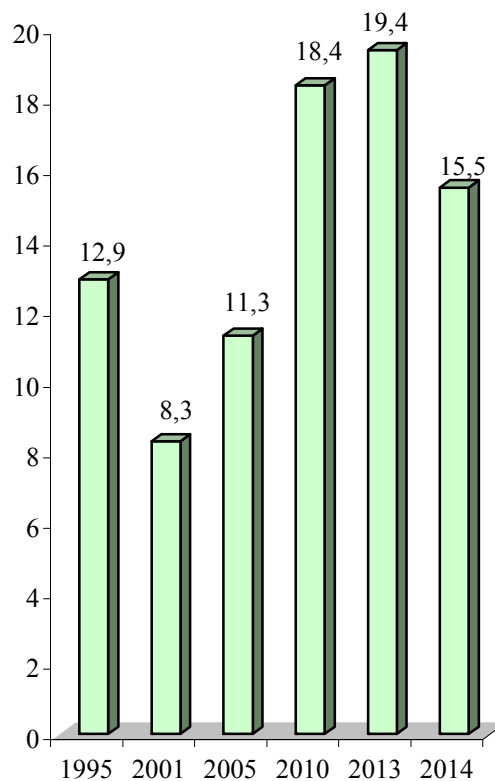

Картофель

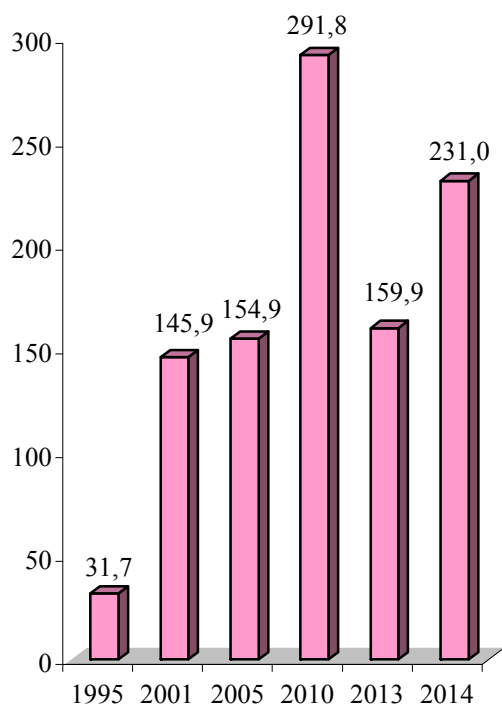

Овощи открытого

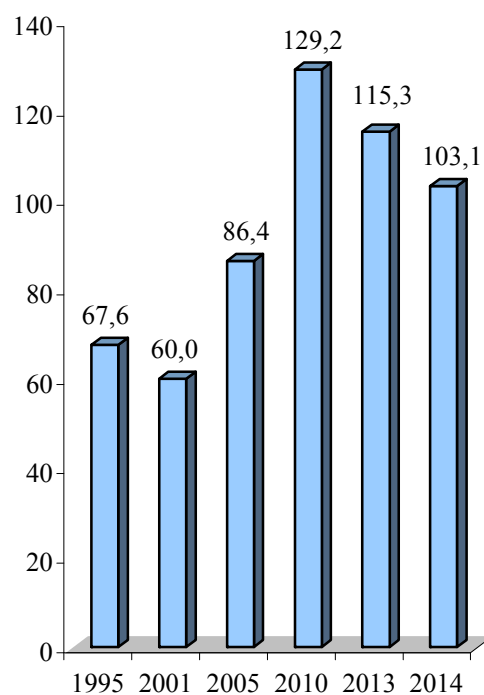

СЕЛЬСКОЕ ХОЗЯЙСТВО

8.14. ПЛОЩАДЬ ПЛОДОВО-ЯГОДНЫХ И ВИНОГРАДНЫХ НАСАЖДЕНИЙ

(на конец года; гектаров)

	1995	2001	2005	2010	2013	2014
Всего (без хозяйств населения)						
Площадь плодово-ягодных насаждений	23874	17420	12884	10015	7385	7137
из нее в плодоносящем возрасте	18289	15903	12370	9224	6435	5981
Площадь виноградных насаждений	4519	2295	1842	2789	3038	3260
из нее в плодоносящем возрасте	2679	2064	1589	1262	2180	2528
Организации, осуществляющие сельскохозяйственное производство						
Площадь плодово-ягодных насаждений	23874	16868	12120	8453	5744	5706
из нее в плодоносящем возрасте	18289	15353	11606	8126	5181	4906
Площадь виноградных насаждений	4519	2221	1839	2771	2998	3218
из нее в плодоносящем возрасте	2679	1992	1589	1246	2143	2488
Крестьянские (фермерские) хозяйства¹⁾						
Площадь плодово-ягодных насаждений	-	552	764	1562	1641	1431
из нее в плодоносящем возрасте	-	550	764	1098	1254	1075
Площадь виноградных насаждений	-	74	3	18	40	42
из нее в плодоносящем возрасте	-	72	-	16	37	40

¹⁾ С учетом производства продукции сельского хозяйства арендаторов.

8.15. ВАЛОВОЙ СБОР И УРОЖАЙНОСТЬ ПЛОДОВ, ЯГОД И ВИНОГРАДА

	1995	2001	2005	2010	2013	2014
Всего (без хозяйств населения)						
Валовой сбор плодов и ягод, тонн	60455	17219	20164	9848	15193	12688
из него с площади в плодоносящем возрасте	59810	17117	20163	9728	14676	11229
Урожайность плодов и ягод, центнеров с 1 га площади в плодоносящем возрасте	32,7	9,9	16,3	10,5	22,8	18,8
Валовой сбор винограда, тонн	9695	3929	3464	5361	23187	24686
из него с площади в плодоносящем возрасте	8840	3759	3428	1671	20096	23331
Урожайность винограда, центнеров с 1 га площади в плодоносящем возрасте	33,0	18,5	21,6	13,2	92,2	92,3
Организации, осуществляющие сельскохозяйственное производство						
Валовой сбор плодов и ягод, тонн	60455	15311	17500	8130	11913	9082
из него с площади в плодоносящем возрасте	59810	15209	17499	8060	11396	7623
Урожайность плодов и ягод, центнеров с 1 га площади в плодоносящем возрасте	32,7	9,9	15,1	9,9	22,8	15,5
Валовой сбор винограда, тонн	9695	3849	3464	5345	23167	24669
из него с площади в плодоносящем возрасте	8840	3679	3428	1655	20076	23314
Урожайность винограда, центнеров с 1 га площади в плодоносящем возрасте	33,0	18,5	21,6	13,3	93,7	93,7
Крестьянские (фермерские) хозяйства¹⁾						
Валовой сбор плодов и ягод, тонн	-	1908	2664	1718	3280	3606
из него с площади в плодоносящем возрасте	-	1908	2664	1668	3280	3606
Урожайность плодов и ягод, центнеров с 1 га площади в плодоносящем возрасте	-	34,7	34,9	15,2	26,2	33,5
Валовой сбор винограда, тонн	-	80	-	16	20	17
из него с площади в плодоносящем возрасте	-	80	-	16	20	17
Урожайность винограда, центнеров с 1 га площади в плодоносящем возрасте	-	11,0	-	10,3	5,5	2,5

¹⁾ С учетом объемов продукции сельского хозяйства арендаторов.

8.16. ПОГОЛОВЬЕ СКОТА И ПТИЦЫ

(на 1 января; голов)

	1996	2002	2006	2011	2014	2015
Крупный рогатый скот – всего	85285	48975	29323	20433	19180	19463
в том числе:						
организации, осуществляющие сельскохозйственное производство	60043	20724	11512	8003	6902	6985
крестьянские (фермерские) хозяйства	-	-	59	211	825	1088
хозяйства населения	25242	28251	17752	12219	11453	11390
Свины – всего	106041	41893	32298	33137	24873	31938
в том числе:						
организации, осуществляющие сельскохозйственное производство	52558	13321	11453	15218	10862	13430
крестьянские (фермерские) хозяйства	-	-	313	905	1275	2303
хозяйства населения	53483	28572	20532	17014	12736	16205
Овцы и козы – всего	29000	25384	16660	15126	12764	12241
в том числе:						
организации, осуществляющие сельскохозйственное производство	15978	7793	5229	4218	2144	1920
крестьянские (фермерские) хозяйства	-	-	140	636	489	1140
хозяйства населения	13022	17591	11291	10272	10131	9181
Птица – всего	1781543	618772	539005	526031	492264	590966
в том числе:						
организации, осуществляющие сельскохозйственное производство	1083840	91950	179407	202941	194674	272884
крестьянские (фермерские) хозяйства	-	-	15685	46606	26286	31688
хозяйства населения	697703	526822	343913	276484	271304	286394

ДИНАМИКА ПОГОЛОВЬЯ СКОТА
(по хозяйствам всех категорий; на 1 января; тысяч голов)

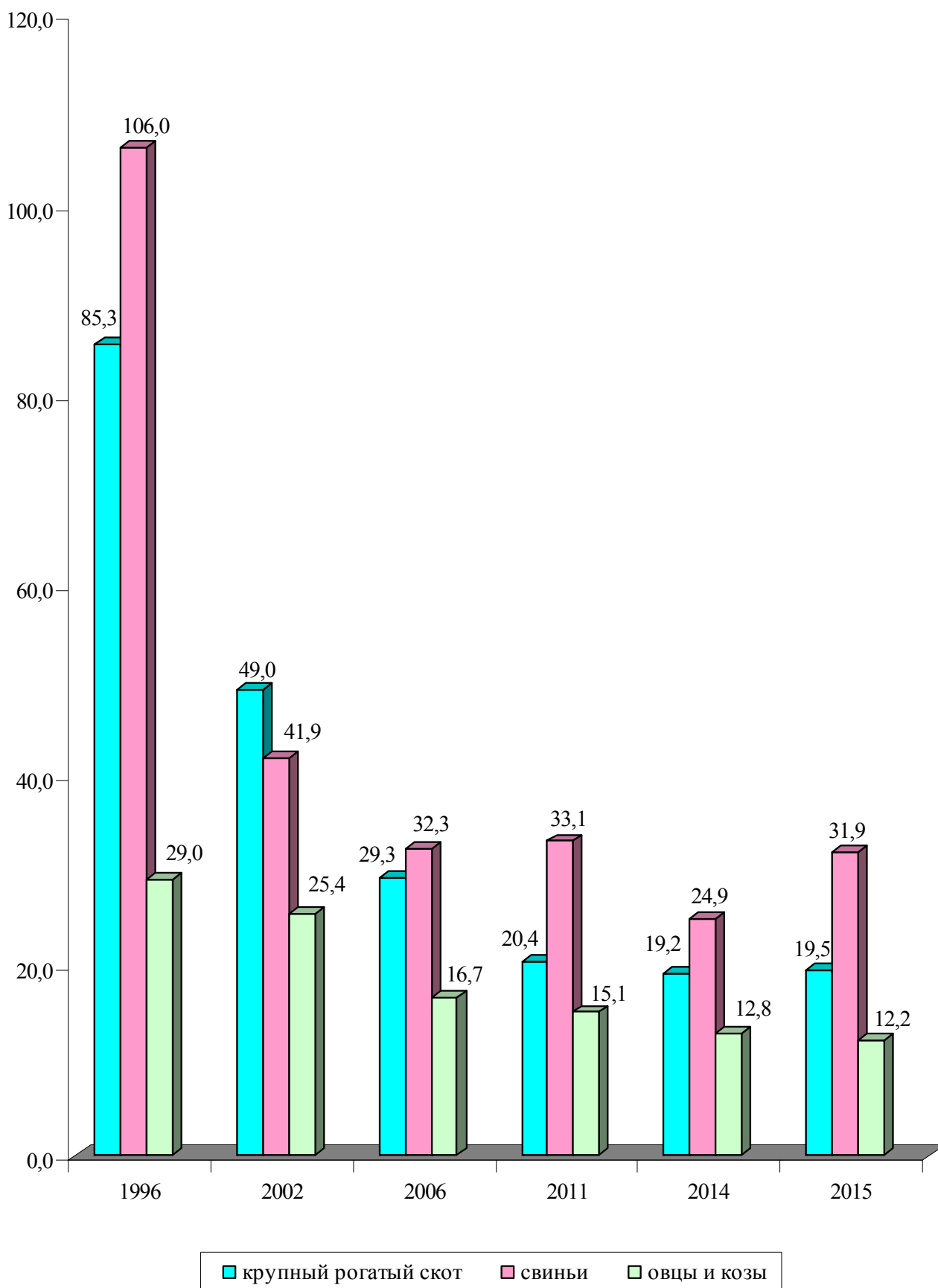

8.17. ПРОИЗВОДСТВО ОСНОВНЫХ ВИДОВ ПРОДУКЦИИ ЖИВОТНОВОДСТВА

	1995	2001	2005	2010	2013	2014
Всего (без хозяйств населения)						
Продукция выращивания скота и птицы (в живом весе), тонн	9669	2897	1640	2858	3421	4244
Реализация на убой скота и птицы (в живом весе), тонн	11188	2703	1585	2776	3474	3862
Молоко – всего, тонн	60130	19662	12010	7675	7164	8171
из него коровье	60130	19662	11950	7619	7129	8099
Яйца – всего, тыс. шт.	38121	3179	6337	11970	25267	33454
из них куриные	37514	3014	6086	11620	24865	32877
Шерсть (в физическом весе), ц	268	131	64	27	24	23
Организации, осуществляющие сельскохозяйственное производство						
Продукция выращивания скота и птицы (в живом весе), тонн	9669	2897	1640	2714	3141	3809
Реализация на убой скота и птицы (в живом весе), тонн	11188	2703	1571	2695	3333	3596
Молоко – всего, тонн	60130	19662	11981	7569	6498	7191
из него коровье	60130	19662	11926	7534	6481	7185
Яйца – всего, тыс. шт.	38121	3179	6337	11224	24079	32013
из них куриные	37514	3014	6086	10983	23857	31787
Шерсть (в физическом весе), ц	268	131	64	27	15	7
Крестьянские (фермерские) хозяйства¹⁾						
Продукция выращивания скота и птицы (в живом весе), тонн	-	-	...	144	280	435
Реализация на убой скота и птицы (в живом весе), тонн	-	-	14	81	141	266
Молоко – всего, тонн	-	-	29	106	666	980
из него коровье	-	-	24	85	648	914
Яйца – всего, тыс. шт.	-	-	-	746	1188	1441
из них куриные	-	-	-	637	1008	1090
Шерсть (в физическом весе), ц	-	-	-	-	9	16

¹⁾ С учетом объемов продукции сельского хозяйства арендаторов.

8.18. ПРОДУКТИВНОСТЬ СКОТА И ПТИЦЫ²⁾

(в организациях, осуществляющих сельскохозяйственное производство)

	1995	2001	2005	2010	2013	2014
Среднесуточный привес, граммов:						
крупного рогатого скота	302	198	324	315	289	332
свиней	138	180	142	273	310	311
Среднегодовой надой молока на одну корову, кг	2523	2259	2608	3026	3236	3520
Среднегодовая яйценоскость кур-несушек, штук	154	107	123	91	253	269
Среднегодовой настриг шерсти с одной овцы (в физическом весе), кг	1,6	1,6	1,5	0,8	0,5	0,4

²⁾ С 2013 г. – с учетом субъектов малого предпринимательства.

ДИНАМИКА ПРОИЗВОДСТВА ОСНОВНЫХ ПРОДУКТОВ ЖИВОТНОВОДСТВА
(без хозяйств населения)

Мясо (в живом весе) (тыс. тонн)

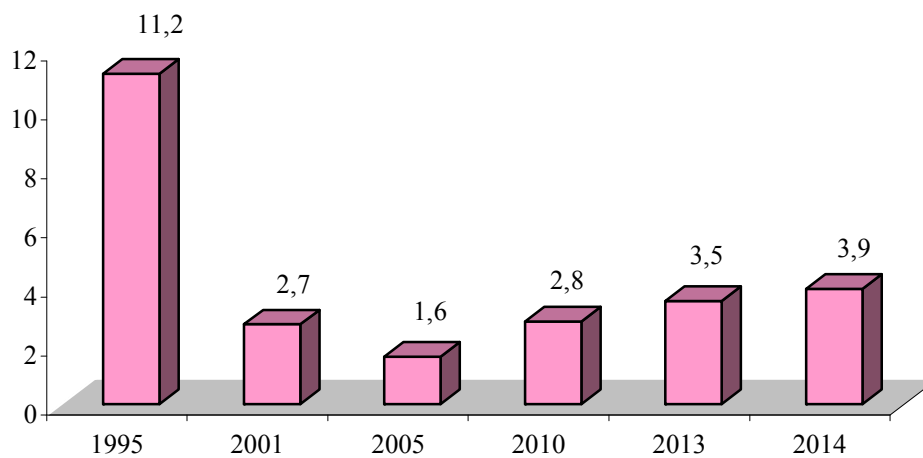

Молоко (тыс. тонн)

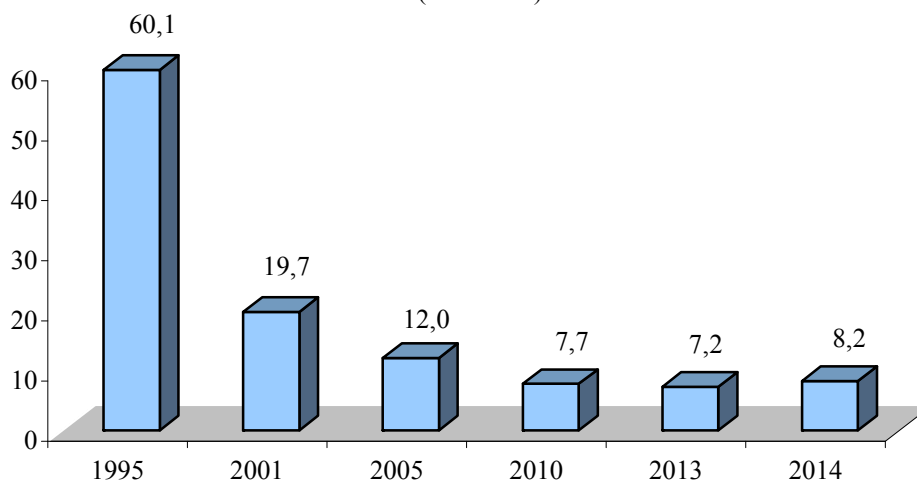

Яйца (млн. штук)

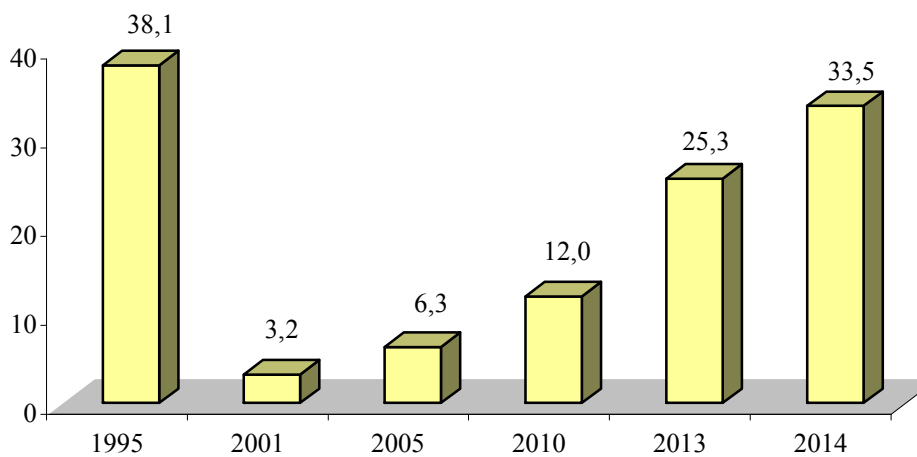

9. ИНВЕСТИЦИОННАЯ ДЕЯТЕЛЬНОСТЬ

Инвестиции в основной капитал, учитываемые в текущих ценах, включают затраты на создание новых и реконструкцию действующих промышленных, сельскохозяйственных, транспортных, торговых и других организаций, затраты на жилищное и культурно-бытовое строительство.

К инвестициям в основной капитал относятся затраты на строительные работы всех видов; затраты по монтажу оборудования; на приобретение оборудования, требующего и не требующего монтажа, предусмотренного в сметах на строительство; на приобретение производственного инструмента и хозяйственного инвентаря, включаемых в сметы на строительство; на приобретение машин и оборудования, не входящих в сметы на строительство; на прочие капитальные работы и затраты.

Данные по отраслям промышленности, сельскому хозяйству, лесному хозяйству, строительству, транспорту, связи, торговле и общественному питанию, материально-техническому снабжению и сбыту, заготовкам, информационно-вычислительному обслуживанию показаны только по объектам производственного назначения; инвестиции в жилищное, коммунальное, культурно-бытовое и другое непроизводственное строительство отражаются по соответствующим непроизводственным отраслям.

Ввод в действие основных средств учитывается в текущих ценах соответствующих лет и включает стоимость законченных строительством и вводимых в действие в отчетном периоде зданий и сооружений производственного и непроизводственного назначения; стоимость введенного в действие оборудования, машин, транспортных средств всех видов (требующего и не требующего монтажа, входящих и не входящих в сметы на строительство); стоимость инструмента, инвентаря и других предметов, зачисляемых в основные фонды; стоимость многолетних насаждений (садов); стоимость работ по орошению и осушению земель; капитальные затраты по улучшению земель и другие затраты, связанные с увеличением стоимости основных средств.

В объем подрядных работ включаются работы по новому строительству, реконструкции, расширению, техническому перевооружению, работы по капитальному и текущему ремонту, другие подрядные работы.

Данные по инвестициям в основной капитал приведены в текущих ценах, темпы роста (снижения) рассчитаны в сопоставимой оценке.

9.1. ОСНОВНЫЕ ПОКАЗАТЕЛИ ПО ИНВЕСТИЦИЯМ В ОСНОВНОЙ КАПИТАЛ

(без субъектов малого предпринимательства)

	1995	2001	2005	2010	2013	2014
Ввод в действие основных средств ¹⁾ , тыс. руб.	427	220282	596312	1567157	1569425	1610652
Индексы ввода в действие основных средств (в сопоставимой оценке; в процентах к предыдущему году)	85,4	в 2,5 р.	113,8	175,1	111,1	100,2
Инвестиции в основной капитал ¹⁾ , тыс. руб.	1657	210208	635942	1591694	1632075	1590553
в том числе по объектам:						
производственного назначения	664	185278	525292	1408229	1371866	1381869
непроизводственного назначения	993	24930	110650	183465	260209	208684
Индексы инвестиций в основной капитал (в сопоставимой оценке; в процентах к предыдущему году)	96,6	115,6	106,6	161,3	116,0	96,5

¹⁾ За 1995 г. – в млрд. руб.

ИНВЕСТИЦИОННАЯ ДЕЯТЕЛЬНОСТЬ

9.2. ИНВЕСТИЦИИ В ОСНОВНОЙ КАПИТАЛ ПО ФОРМАМ СОБСТВЕННОСТИ
(без субъектов малого предпринимательства)

	1995	2001	2005	2010	2013	2014
Тысяч рублей¹⁾						
Инвестиции в основной капитал – всего	1657	210208	635942	1591694	1632075	1590553
в том числе по формам собственности:						
государственная	1233	111233	113541	280413	332932	392687
муниципальная	424	11382	34769	101546	76884	64012
частная	-	87241	486911	1207455	1218786	1128739
другие формы собственности	-	352	721	2280	3473	5115
В процентах к итогу						
Инвестиции в основной капитал – всего	100	100	100	100	100	100
в том числе по формам собственности:						
государственная	74,4	52,9	17,9	17,6	20,4	24,7
муниципальная	25,6	5,4	5,5	6,4	4,7	4,0
частная	-	41,5	34,1	75,9	74,7	71,0
другие формы собственности	-	0,2	42,5	0,1	0,2	0,3

9.3. ИНВЕСТИЦИИ В ОСНОВНОЙ КАПИТАЛ ПО ИСТОЧНИКАМ ФИНАНСИРОВАНИЯ
(без субъектов малого предпринимательства)

	1995	2001	2005	2010	2013	2014
Тысяч рублей¹⁾						
Инвестиции в основной капитал – всего	1657	210208	635942	1591694	1632075	1590553
в том числе финансируемые за счет:						
республиканского бюджета	265	17329	4584	139275	47700	25292
местного бюджета	256	6953	12315	15517	23162	31830
собственных средств организаций	1107	185369	601735	1423700	1451383	1367646
прочих источников	29	557	17308	13202	109830	165785
В процентах к итогу						
Инвестиции в основной капитал – всего	100	100	100	100	100	100
в том числе финансируемые за счет:						
республиканского бюджета	16,0	8,2	0,7	8,8	2,9	1,6
местного бюджета	15,4	3,3	2,0	1,0	1,4	2,0
собственных средств организаций	66,8	88,2	94,6	89,4	88,9	86,0
прочих источников	1,8	0,3	2,7	0,8	6,8	10,4

¹⁾ За 1995 г. – в млрд. руб.

ИНВЕСТИЦИОННАЯ ДЕЯТЕЛЬНОСТЬ

9.4. ТЕХНОЛОГИЧЕСКАЯ СТРУКТУРА ИНВЕСТИЦИЙ В ОСНОВНОЙ КАПИТАЛ (без субъектов малого предпринимательства; в процентах к итогу)

	1995	2001	2005	2010	2013	2014
Инвестиции в основной капитал	100	100	100	100	100	100
в том числе на:						
строительно-монтажные работы	64,7	36,6	31,4	30,3	34,0	36,9
оборудование, инструменты, инвентарь	14,5	58,0	59,6	63,5	60,6	58,7
прочие работы и затраты	20,8	5,4	9,0	6,2	5,4	4,4

9.5. СТРУКТУРА ИНВЕСТИЦИЙ В ОСНОВНОЙ КАПИТАЛ ПО ОБЪЕКТАМ ПРОИЗВОДСТВЕННОГО И НЕПРОИЗВОДСТВЕННОГО НАЗНАЧЕНИЯ (без субъектов малого предпринимательства; в процентах к итогу)

	1995	2001	2005	2010	2013	2014
Инвестиции в основной капитал	100	100	100	100	100	100
в том числе по объектам:						
производственного назначения	36,2	88,1	82,6	88,5	84,1	86,9
непроизводственного назначения	63,8	11,9	17,4	11,5	15,9	13,1

9.6. ИНВЕСТИЦИИ В ОСНОВНОЙ КАПИТАЛ ПО ОСНОВНЫМ ОТРАСЛЯМ ЭКОНОМИКИ (без субъектов малого предпринимательства; в процентах к итогу)

	1995	2001	2005	2010	2013	2014
Тысяч рублей¹⁾						
Инвестиции в основной капитал	1657	210208	635942	1591694	1632075	1590553
в том числе:						
промышленность	346	157825	327027	1071576	762561	670032
сельское хозяйство	305	3498	20780	104159	204484	188213
транспорт и связь	9	5529	152668	165106	160452	289981
строительство	4	2454	3179	15792	9994	18141
жилищное строительство	747	16155	35638	30599	32711	26653
прочие отрасли	246	24747	96650	204462	461873	397533
В процентах к итогу						
Инвестиции в основной капитал	100	100	100	100	100	100
в том числе:						
промышленность	20,9	75,0	51,4	67,3	46,7	42,1
сельское хозяйство	18,4	1,7	3,3	6,5	12,5	11,8
транспорт и связь	0,5	2,6	24,0	10,4	9,9	18,3
строительство	0,2	1,2	0,5	1,0	0,6	1,1
жилищное строительство	45,1	7,7	5,6	1,9	2,0	1,7
прочие отрасли	14,9	11,8	15,2	12,9	28,3	25,0

2) За 1995 г. – в млрд. руб.

ИНДЕКС ВВОДА В ДЕЙСТВИЕ ОСНОВНЫХ СРЕДСТВ

(в сопоставимой оценке; в процентах к предыдущему году)



ИНДЕКСЫ ИНВЕСТИЦИЙ В ОСНОВНОЙ КАПИТАЛ

(в сопоставимой оценке; к предыдущему году)

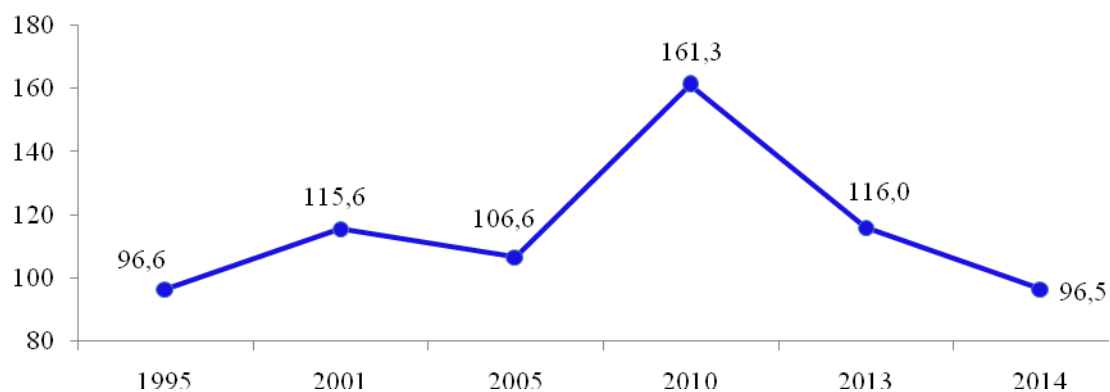

ИНДЕКСЫ ОБЪЕМОВ ПОДРЯДНЫХ РАБОТ

(в сопоставимой оценке; к предыдущему году)

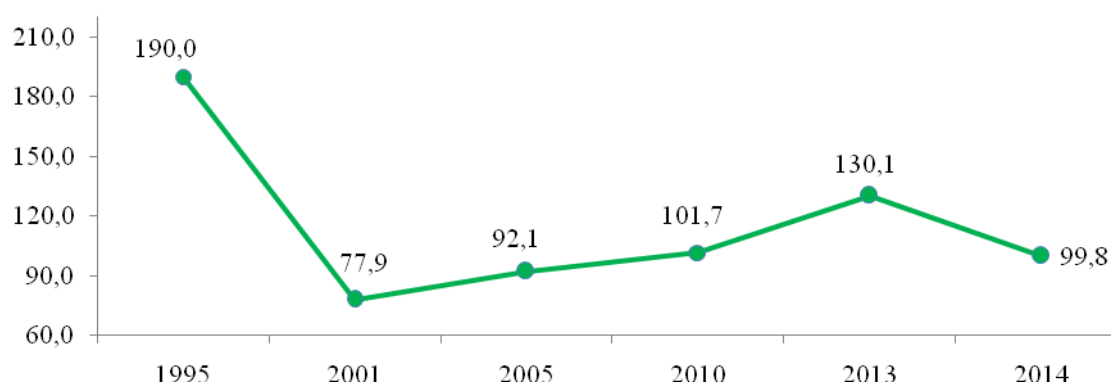

**9.7. ОСНОВНЫЕ ПОКАЗАТЕЛИ ДЕЯТЕЛЬНОСТИ ОРГАНИЗАЦИЙ,
ОСУЩЕСТВЛЯЮЩИХ ПОДРЯДНЫЕ РАБОТЫ**
(без субъектов малого предпринимательства)

	1995	2001	2005	2010	2013	2014
Число организаций	69	63	39	29	41	44
Объем подрядных работ, выполненных собственными силами организаций¹⁾, тыс. руб.	1675	73844	116631	416319	527634	547401
в том числе по формам собственности:						
государственная	1564	54437	47418	70351	126799	141172
муниципальная	106	19093	14495	22143	42764	51468
частная	5	314	54718	323825	358071	354761
Индексы объема подрядных работ (в сопоставимой оценке; в процентах к предыдущему году)	190,0	77,9	92,1	101,7	130,1	99,8

9.8. СТРУКТУРА ОБЪЕМА ПОДРЯДНЫХ РАБОТ ПО ФОРМАМ СОБСТВЕННОСТИ
(без субъектов малого предпринимательства; в процентах к итогу)

	1995	2001	2005	2010	2013	2014
Объем подрядных работ, выполненных собственными силами организаций – всего	100	100	100	100	100	100
в том числе по формам собственности:						
государственная	93,4	73,7	40,7	16,9	24,0	25,8
муниципальная	6,3	25,9	12,4	5,3	8,1	9,4
частная	0,3	0,4	46,9	77,8	67,9	64,8

9.9. НЕЗАВЕРШЕННОЕ СТРОИТЕЛЬСТВО
(без субъектов малого предпринимательства; на конец года)

	1995	2001	2005	2010	2013	2014
Незавершенное строительство¹⁾, тыс. руб.	1179	718798	745786	1173183	1051392	1031190
в том числе:						
производственного назначения	373	308975	425608	759625	784302	744509
непроизводственного назначения	806	409823	320178	413558	267090	286681
Индексы объемов незавершенного строительства (в процентах к предыдущему году)	75,2	104,2	109,9	102,9	108,7	98,1

¹⁾ За 1995 г. – в млрд. руб.

ИНВЕСТИЦИОННАЯ ДЕЯТЕЛЬНОСТЬ

9.10. СТРУКТУРА НЕЗАВЕРШЕННОГО СТРОИТЕЛЬСТВА

(без субъектов малого предпринимательства; на конец года; в процентах к итогу)

	1995	2001	2005	2010	2013	2014
Незавершенное строительство	100	100	100	100	100	100
в том числе:						
производственного назначения	32,0	43,0	57,1	64,7	74,6	72,2
непроизводственного назначения	68,0	57,0	42,9	35,3	25,4	27,8

9.11. ИНВЕСТИЦИИ В ОСНОВНОЙ КАПИТАЛ ПО ИСТОЧНИКАМ ФИНАНСИРОВАНИЯ

(субъекты малого предпринимательства, некоммерческие организации)

	2001	2005	2010	2013	2014
Тысяч рублей					
Ввод в действие основных средств	14079	126553	172554	324101	263704
Инвестиции в основной капитал – всего	31610	110384	222719	366909	291977
из них финансируемые за счет собственных средств организаций	29620	105636	200481	280638	221010
В процентах к итогу					
Инвестиции в основной капитал – всего	100	100	100	100	100
из них финансируемые за счет собственных средств организаций	93,7	95,7	90,0	76,5	75,7

9.12. ИНВЕСТИЦИИ В ОСНОВНОЙ КАПИТАЛ ПО ОСНОВНЫМ ОТРАСЛЯМ ЭКОНОМИКИ

(субъекты малого предпринимательства, некоммерческие организации)

	2001	2005	2010	2013	2014
Тысяч рублей					
Инвестиции в основной капитал – всего	31610	110384	222719	366909	291977
в том числе:					
промышленность	1346	7724	28909	55688	19449
сельское хозяйство	49	7057	20196	31953	80931
транспорт и связь	42	1069	7480	9344	12218
строительство	626	1955	22701	70006	52009
торговля и общепит	28672	66594	56094	90144	58636
операции с недвижимым имуществом	2	7372	21077	13903	15147
отдых и туризм (физкультура)	-	3480	14148	4840	443
прочие отрасли	874	15133	52114	91031	53144
В процентах к итогу					
Инвестиции в основной капитал – всего	100	100	100	100	100
в том числе:					
промышленность	4,3	7,0	13,0	15,2	6,7
сельское хозяйство	0,2	6,4	9,1	8,7	27,7
транспорт и связь	0,1	1,0	3,4	2,5	4,2
строительство	2,0	1,8	10,2	19,1	17,8
торговля и общепит	90,7	60,3	25,2	24,6	20,1
операции с недвижимым имуществом	0,0	6,7	9,5	3,8	5,2
отдых и туризм (физкультура)	-	3,2	6,4	1,3	0,2
прочие отрасли	2,8	13,7	23,4	24,8	18,2

10. ТРАНСПОРТ И СВЯЗЬ

В разделе представлены данные о работе транспорта и деятельности организаций связи.

Транспорт, как вид хозяйственной деятельности, подразделяется на транспорт общего и необщего пользования.

Транспорт общего пользования удовлетворяет потребности всех отраслей экономики и населения в перевозках грузов и пассажиров, перемещая различные виды продукции между производителями и потребителями, осуществляет общедоступное транспортное обслуживание населения.

Транспорт необщего пользования (ведомственный) перевозит преимущественно грузы и пассажиров своей организации или своего министерства, ведомства.

Объем перевезенных грузов по всем видам транспорта общего пользования, кроме автомобильного, показан по моменту отправления, на автомобильном транспорте – по моменту прибытия грузов. Отправление грузов в тоннах исчисляется как вес всех отправок грузов, включая тару.

Грузооборот характеризует объем выполненной работы по перевозке грузов и определяется как сумма произведений веса каждой партии перевезенных грузов в тоннах на расстояние их перевозки в километрах.

На автомобильном транспорте – отправление пассажиров исчисляется как сумма всех пассажиров, отправленных автотранспортом по внутренним (включая городские перевозки) и по международным сообщениям, независимо от применяемого тарифа.

Пассажиरोоборот характеризует объем выполненной работы по перевозке пассажиров с учетом расстояний, на которые были перевезены пассажиры, определяется как сумма произведений количества отправленных пассажиров на расстояние их перевозки.

На автомобильном транспорте пассажиरोоборот автобусов исчисляется как сумма произведений числа пассажиров, отправленных на внутреннем и междугородном сообщениях, на тарифное расстояние их перевозки. Пассажирооборот троллейбусов определяется как произведение количества пассажиров на среднее расстояние поездки пассажира.

Количество перевезенных пассажиров троллейбусами определяется по числу проданных разовых билетов на одну пассажиро-поездку (с кондуктором), а без кондуктора – делением выручки от продажи абонементных талонов и разовых билетов на утвержденный для данного города единый тариф.

При продаже населению и организациям абонементных месячных билетов по установленному тарифу количество перевезенных пассажиров определяется умножением количества проданных проездных билетов на количество установленных поездок в месяц на 1 билет.

Автомобильные дороги общего пользования – внегородские автомобильные дороги, предназначенные для удовлетворения потребностей в автомобильных перевозках населения, экономики Приднестровской Молдавской Республики.

Услуги связи – продукт деятельности по приему, обработке, передаче и доставке почтовых отправлений или сообщений электросвязи.

Сеть связи общего пользования – составная часть взаимоувязанной сети связи, открытая для пользования всем физическим и юридическим лицам, в услугах которой этим лицам не может быть отказано.

Письменная корреспонденция отражает исходящий объем писем, карточек и бандеролей (простых, заказных и ценных).

Денежные переводы учитывают все исходящие денежные переводы (платные и служебные), почтовые и телеграфные.

10.1. ЭКСПЛУАТАЦИОННАЯ ДЛИНА ПУТЕЙ СООБЩЕНИЯ

(на конец года; километров)

	1995	2001	2005	2010	2013	2014
Железнодорожные пути общего пользования	173	140	105	114	114	114
Внутренние судоходные пути общего пользования	655	475	71	66	66	66
Автомобильные дороги общего пользования – всего	1277	1405	1279	1474	1474	1511
из них с твердым покрытием	1223	1357	1225	1428	1430	1470
Троллейбусные линии общего и необщего пользования	88	102	128	132	131	131

10.2. ПОДВИЖНОЙ СОСТАВ ПО ЕГО НАЗНАЧЕНИЮ¹⁾

(на конец года; единиц)

	1995	2001	2005	2010	2013	2014
Грузовой подвижной состав						
Автомобили общего пользования	1545	1290	1092	342	374	333
Речные суда, включая буксиры	63	52	50	39	38	39
Пассажирский подвижной состав						
Автобусы общего пользования	516	391	497	578	448	429
Легковые служебные автомобили и таксомоторы	1261	1356	1441	1617	1651	1670
из них легковые таксомоторы общего пользования	71	22	191	124	65	69
Легковые автомобили в личной собственности граждан ²⁾	65664	89759	91786	106479	122743	128754
Троллейбусы	100	73	72	103	94	96
Речные суда общего пользования	28	23	14	8	9	9
Специальные автомобили (включая легковые)	2666	1940	1454	1135	946	903

10.3. ПЕРЕВОЗКИ ГРУЗОВ ПО ВИДАМ ТРАНСПОРТА¹⁾

(миллионов тонн)

	1995	2001	2005	2010	2013	2014
Транспорт – всего	32,7	9,2	11,3	7,6	10,9	12,6
в том числе:						
транспорт общего пользования – всего	6,2	3,8	5,3	2,8	5,2	6,5
из него:						
автомобильный	3,3	2,2	2,4	1,0	1,2	2,5
речной	0,1	0,0	0,0	0,0	0,0	0,0
железнодорожный	2,8	1,6	2,9	1,8	4,0	4,0
транспорт необщего пользования – всего	26,5	5,4	6,0	4,8	5,7	6,1
из него:						
автомобильный	22,4	2,6	3,5	4,2	4,9	4,9
железнодорожный	4,1	2,8	2,5	0,6	0,8	1,2

¹⁾ С 2005 г. – с учетом субъектов малого предпринимательства.

²⁾ По данным Министерства внутренних дел ПМР.

НАЛИЧИЕ АВТОТРАНСПОРТНЫХ СРЕДСТВ ¹⁾
(единиц)

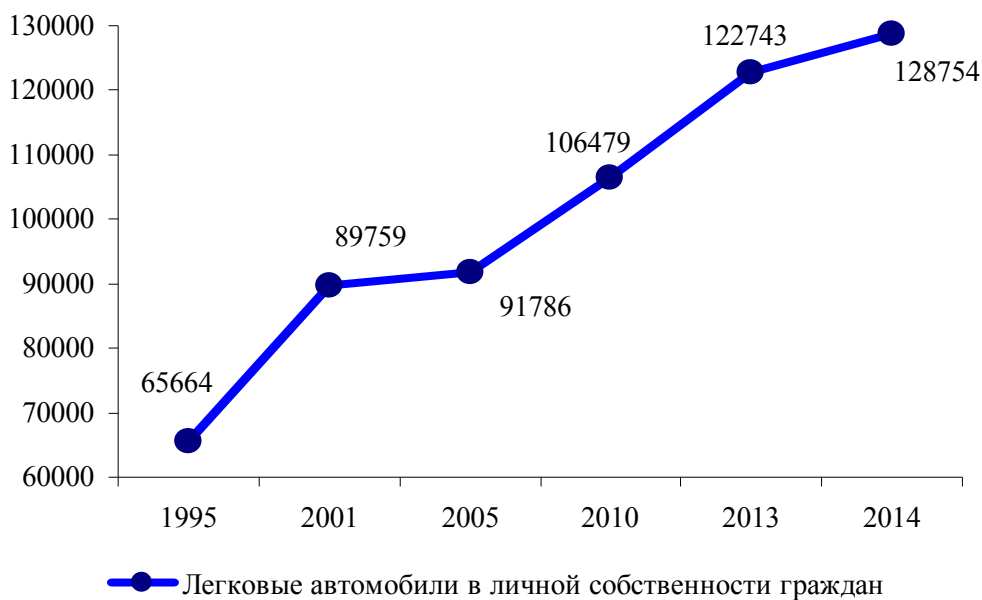
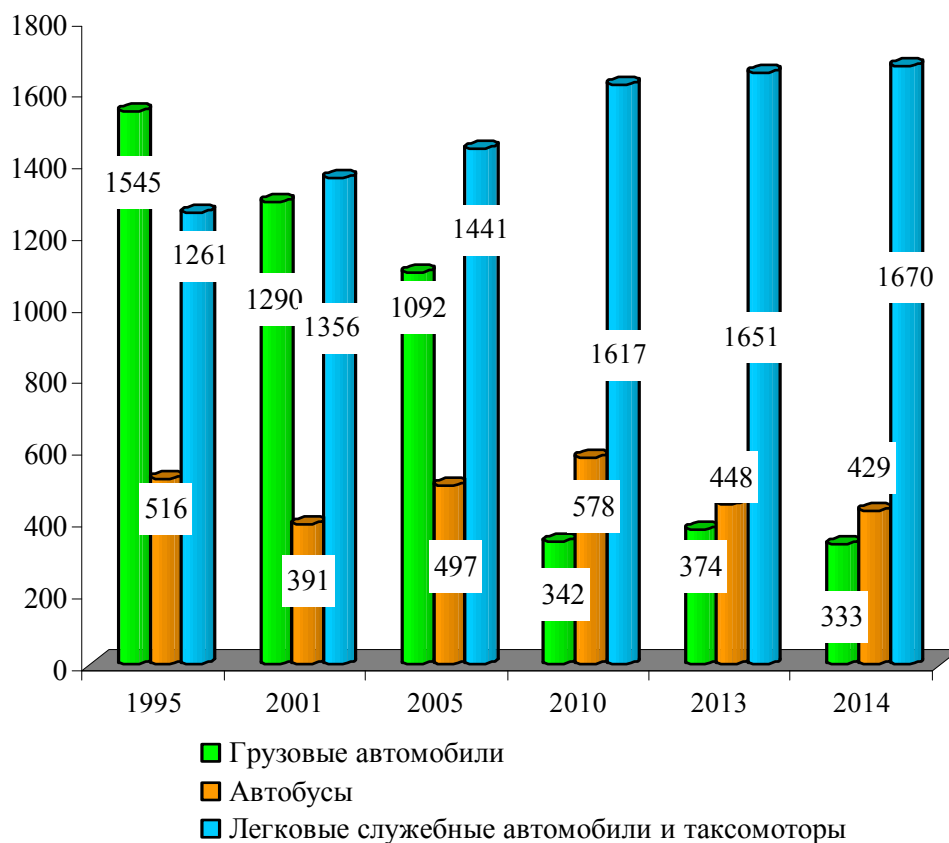

¹⁾ С 2005 г. – с учетом субъектов малого предпринимательства.

10.4. ГРУЗОБОРОТ ПО ВИДАМ ТРАНСПОРТА¹⁾
(миллионов тонно-километров)

	1995	2001	2005	2010	2013	2014
Транспорт – всего	2055,6	88,0	252,7	127,0	305,0	311,9
в том числе:						
транспорт общего пользования – всего	1914,2	30,6	101,1	78,7	191,8	183,1
из него:						
автомобильный	89,5	29,5	18,7	12,0	25,7	30,1
речной	4,7	1,1	0,2	0,1	0,1	0,1
железнодорожный	1820,0	...	82,2	66,6	166,0	152,9
транспорт необщего пользования – всего	141,4	57,4	151,6	48,3	113,2	128,8
из него:						
автомобильный	133,7	34,8	136,3	45,9	110,8	119,4
железнодорожный	7,7	22,6	15,3	2,4	2,4	9,4

10.5. ПЕРЕВОЗКИ ПАССАЖИРОВ ПО ВИДАМ ТРАНСПОРТА ОБЩЕГО ПОЛЬЗОВАНИЯ²⁾
(тысяч человек)

	1995	2001	2005	2010	2013	2014
Транспорт³⁾ – всего	69,4	104224,7	40372,4	49454,5	51621,5	48462,0
в том числе:						
автомобильный	44,5	15999,5	14416,7	23559,2	32961,1	28185,9
троллейбусный	24,8	88221,2	25954,6	25895,3	18649,4	20263,4
речной	0,1	4,0	1,1	-	11,0	12,7

10.6. ПАССАЖИРОБОРОТ ПО ВИДАМ ТРАНСПОРТА ОБЩЕГО ПОЛЬЗОВАНИЯ¹⁾
(тысяч пассажиро-километров)

	1995	2001	2005	2010	2013	2014
Транспорт⁴⁾ – всего	418,7	575576,3	392748,9	524823,2	496834,0	469286,5
в том числе:						
автомобильный	322,4	197219,7	173215,8	287651,5	316727,9	261867,0
троллейбусный	96,1	378261,6	219510,1	237171,7	179934,1	207260,7
речной	0,2	95,0	23,0	-	172,0	158,8

¹⁾ С 2010 г. – с учетом субъектов малого предпринимательства.

²⁾ С 2005 г. – с учетом субъектов малого предпринимательства.

³⁾ За 1995 г. – млн. чел.

⁴⁾ За 1995 г. – млн. пасс.-км.

10.7. ОСНОВНЫЕ ВИДЫ УСЛУГ СВЯЗИ¹⁾

	1995	2001	2005	2010	2013	2014
Количество отправлений ²⁾ , тыс. шт.:						
писем, карточек, бандеролей	3,5	864,2	851,6	573,9	696,8	845,8
газет и журналов (исходящих)	7,0	2559,5	3815,0	3512,1	2962,6	2736,2
посылок	0,0	1,0	2,7	3,7	5,3	7,1
денежных переводов	0,1	24,1	20,4	18,3	18,1	16,1
телеграмм	0,2	48,3	33,2	6,1	5,0	4,1
Междугородные и международные соединения абонентов местной телефонной сети, млн.	13,1	30,3	127,6	314,1	396,9	405,2

10.8. ДОХОДЫ ОТ УСЛУГ СВЯЗИ¹⁾
(в текущих ценах; тысяч рублей)

	1995	2001	2005	2010	2013	2014
Связь³⁾ – всего	181,3	70455,0	256234,4	572812,2	739069,0	766219,1
из нее:						
почтовая	8,2	1214,7	1976,3	3656,7	6085,6	6315,6
телеграфная электросвязь, услуги по передаче данных	5,5	749,1	5862,3	75484,1	157685,6	184045,0
междугородная и международная телефонная ⁴⁾	111,8	42931,7	169482,6	346136,1	110385,8	99922,3
городская и сельская телефонная	47,8	13010,6	46514,6	98660,8	104420,3	97732,7
мобильная	-	270090,3	282062,6
радиосвязь, радиовещание и телевидение	...	11927,6	32390,1	48868,4	90396,4	96135,7

¹⁾ С 2013 г. – с учетом субъектов малого предпринимательства.

²⁾ За 1995 г. – млн. шт.

³⁾ За 1995 г. – в млрд. руб.

⁴⁾ С 2013 г. – без мобильной связи.

10.9. ТЕХНИЧЕСКИЕ СРЕДСТВА СВЯЗИ ОБЩЕГО ПОЛЬЗОВАНИЯ¹⁾
(на конец года; единиц)

	1995	2001	2005	2010	2013	2014
Число основных телефонных аппаратов сети общего пользования – всего, тыс.	110,7	134,8	161,1	195,5	201,9	199,5
в том числе:						
городской сети	94,6	119,8	140,4	155,3	158,5	156,0
сельской сети	16,1	15,0	20,8	40,2	43,4	43,5
Число основных домашних телефонных аппаратов сети общего пользования – всего, тыс.	90,2	119,8	144,9	179,0	185,2	182,8
в том числе:						
городской сети	77,8	106,2	125,1	140,0	143,1	140,7
сельской сети	12,4	13,6	19,8	39,0	42,1	42,1
Число таксофонов (включая универсальные) – всего	651	552	255	117	61	49
в том числе:						
городской сети	650	552	255	117	56	44
сельской сети	1	-	-	-	5	5
Число переговорных пунктов телефонной связи	11	20	24	7	7	7
Количество абонентов мобильной сотовой связи, тыс. абонентов	-	235,0	309,8	341,1
Количество абонентов сети «Интернет», тыс. абонентов	-	52,1	88,3	97,6
Количество абонентов цифрового кабельного телевидения, тыс. абонентов	75,0	131,1	132,4

¹⁾ С 2013 г. – с учетом субъектов малого предпринимательства.

ДИНАМИКА ДОХОДОВ ОТ УСЛУГ СВЯЗИ

(в текущих ценах; тысяч рублей)

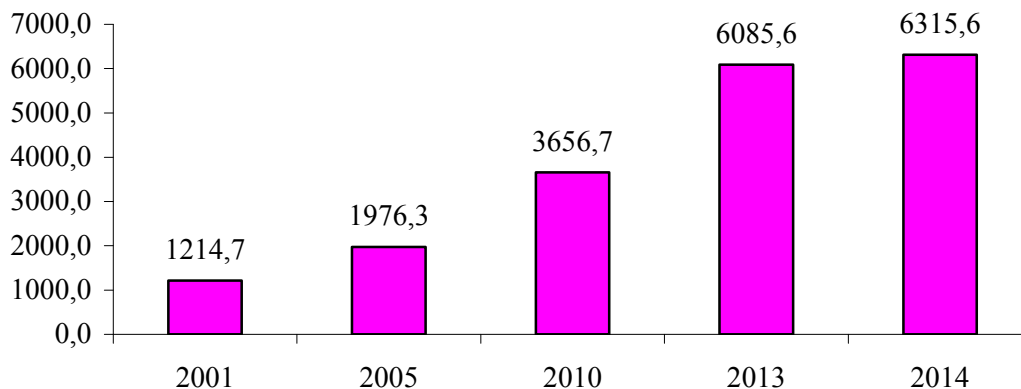

■ почтовая

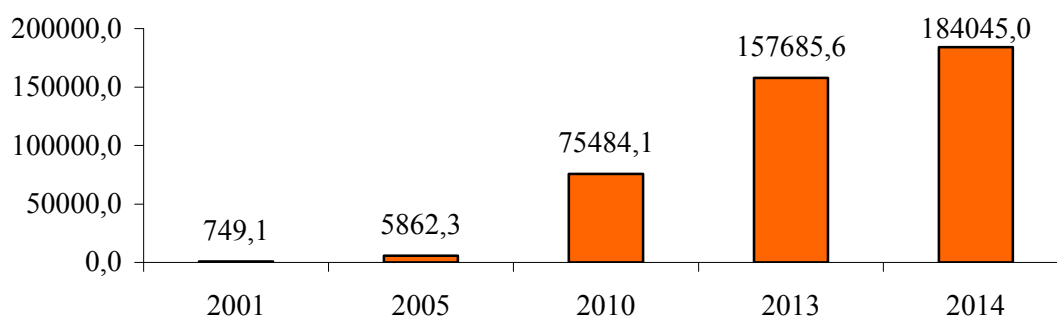

■ телеграфная электросвязь, услуги по передаче данных

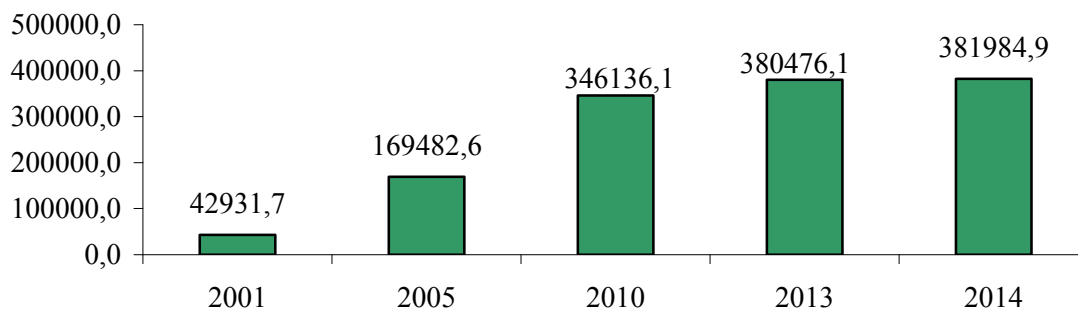

■ междугородная телефонная и мобильная

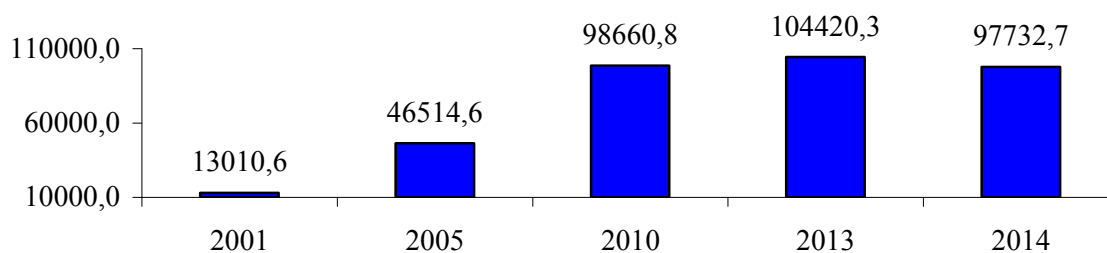

■ городская и сельская телефонная

11. ПОТРЕБИТЕЛЬСКИЙ РЫНОК

Раздел представляет статистику розничной торговли и потребительского рынка услуг.

Розничный товарооборот определяется как объем продажи товаров населению в торговой сети и сети общественного питания, а также физическими лицами на вещевых, смешанных и продовольственных рынках.

Розничный товарооборот торговой сети и сети общественного питания является суммой розничного товарооборота организаций государственной и негосударственной формы собственности.

Объем продажи товаров на вещевых, смешанных, продовольственных рынках определяется на основе данных статистического наблюдения.

Динамику розничного товарооборота характеризуют индексы, которые исчисляются путем деления величины товарооборота за отчетный период, в текущих и сопоставимых ценах, на товарооборот базисного периода.

Организованный сектор торговли представляет собой реализацию товаров, осуществляемую:

юридическими лицами, для которых торговая деятельность является основной – через розничную сеть и сеть общественного питания (магазины, аптеки, палатки, киоски, бензозаправочные станции, столовые, рестораны, кафе, буфеты);

юридическими лицами, для которых торговля не является основной деятельностью (реализация товаров непосредственно промышленными, сельскохозяйственными, строительными и другими организациями и учреждениями) через торговые заведения или с оплатой через свою кассу.

Неорганизованный сектор торговли представляет собой реализацию товаров физическими лицами в стихийно возникших местах или специально отведенных для торговли местах, а именно: на вещевых, смешанных, продовольственных рынках, на городских рынках сельскохозяйственной продукции.

Распределение розничного товарооборота на продовольственные и непродовольственные товары производится согласно «Товарному словарю» (номенклатура товаров, учитываемых в розничном товарообороте), разработанному Статистическим Комитетом СНГ.

Товарные запасы в днях товарооборота исчислены к товарообороту розничной сети и сети общественного питания за декабрь отчетного года.

Объем платных услуг населению представляет собой выручку производителей услуг (в том числе натуроплату в денежном выражении) в размере средств, поступивших непосредственно от граждан, которым оказаны услуги, или от организаций в уплату за оказанные их работникам услуги. Этот объем формируется на основании данных, полученных по статистическим отчетам организаций и объема услуг, предоставленного физическими лицами, досчитанного по данным обследования розничных рынков.

В объем бытовых услуг населению включается стоимость всех услуг бытового характера, выполненных по индивидуальным заказам граждан и оплаченных ими, а также стоимость отдельных видов услуг, выполненных по заказам лечебно-профилактических и дошкольных учреждений, детских домов, школ-интернатов, интернатов и домов для престарелых и инвалидов.

В розничной торговой сети, сети общественного питания и бытового обслуживания населения учтены организации, фактически работающие на отчетную дату, а также временно (не более 6 месяцев) не работающие в связи с ремонтом, инвентаризацией и другими причинами.

11.1. ОСНОВНЫЕ ПОКАЗАТЕЛИ РОЗНИЧНОЙ ТОРГОВЛИ¹⁾

	1995	2001	2005	2010	2013	2014
Розничный товарооборот (оценка) ²⁾ , тыс. руб.	2530,2	807746	3073250	4787835	7925830	7580818
Из общего объёма розничного товарооборота:						
розничная торговля	2220,2	775684	3009642	4664283	7714483	7372806
общественное питание	310,0	32062	63608	123552	211347	208012
реализовано продовольственных товаров	1558,6	440677	1408401	2356796	3320738	3232212
реализовано непродовольственных товаров	971,6	367069	1664849	2431039	4605092	4348606
организованный сектор	2530,2	404923	1545123	3640939	6054874	5791305
неорганизованный сектор	...	402823	1528127	1146896	1870956	1789513
Число организаций розничной торговли и общественного питания (на конец года) – всего	1571	2318	2319	2284	2493	2520
в том числе:						
розничная торговля (включая палатки, киоски)	1067	1714	1848	1905	1980	1997
торговая площадь магазинов, тыс. м ²	121,3	116,8	127,4	162,8	169,6	176,8
общественное питание	504	604	471	462	513	523
число мест, тыс.	44,7	30,6	26,6	29,9	36,1	37,1
Товарные запасы в розничной торговле и общественном питании (без субъектов малого предпринимательства) ²⁾ , тыс. руб.	1291,7	18005	30953	205890	532255	544169
дней товарооборота	56	29	25	24	30	40

¹⁾ С 2001 г. – с учетом субъектов малого предпринимательства и физических лиц рынков.

²⁾ За 1995 г. – в млрд. руб.

ДИНАМИКА РОЗНИЧНОГО ТОВАРООБОРОТА

(тысяч рублей)

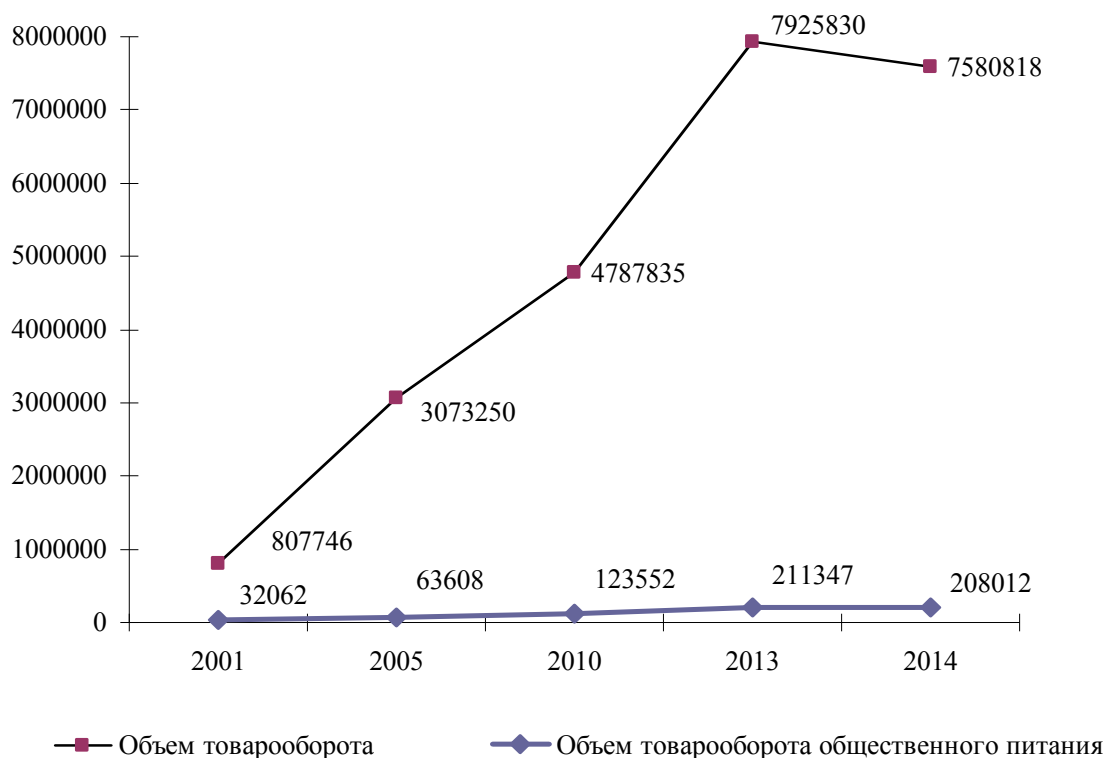

ТОВАРНАЯ СТРУКТУРА РОЗНИЧНОГО ТОВАРООБОРОТА

(в процентах к итогу)

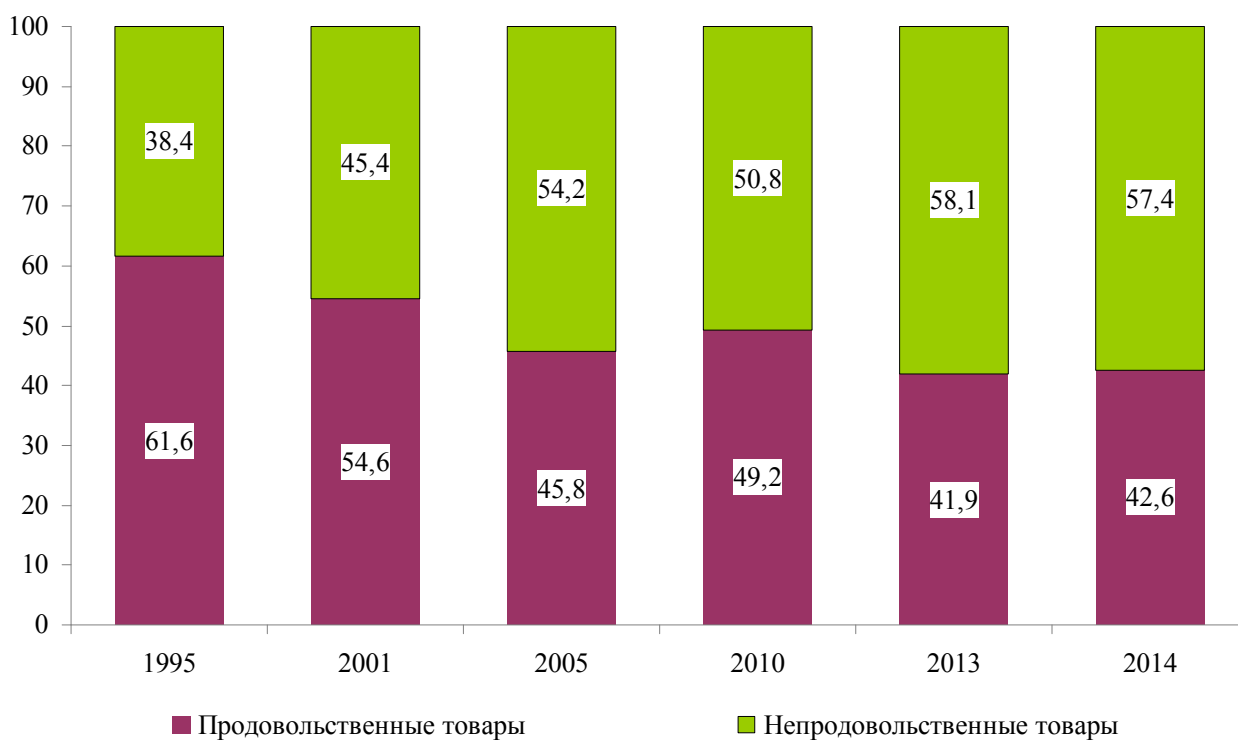

11.2. РАСПРЕДЕЛЕНИЕ РОЗНИЧНОГО ТОВАРООБОРОТА ПО ФОРМАМ СОБСТВЕННОСТИ¹⁾
 (в текущих ценах; тысяч рублей)

	1995	2001	2005	2010	2013	2014
Розничный товарооборот (включая товарооборот общественного питания, оценка) ²⁾ – всего	2530,2	807746	3073250	4787835	7925830	7580818
в том числе по формам собственности:						
государственная, муниципальная	2167,2	151008	90734	68856	122305	128803
негосударственная	363,0	656738	2982516	4718979	7803525	7452015
из нее:						
физические лица рынков	...	402823	1528127	1146896	1870956	1789513
Розничный товарооборот общественного питания – всего	310,0	32062	63608	123552	211347	208012
в том числе по формам собственности:						
государственная, муниципальная	257,1	21611	13408	27004	43918	42617
негосударственная	52,9	10451	50200	96548	167429	165395

11.3. ИНДЕКСЫ РОЗНИЧНОГО ТОВАРООБОРОТА

	Розничный товарооборот – всего	в том числе:	
		розничная торговля	общественное питание
В текущих ценах (в процентах к предыдущему году)			
1995	90,0	90,0	130,0
2001	168,6	168,3	175,3
2005	140,1	140,4	124,0
2010	119,1	119,2	116,1
2013	110,0	110,2	104,2
2014	96,0	95,9	98,0
В сопоставимых ценах (в процентах к предыдущему году)			
1995	21,3	20,4	27,9
2001	123,1	123,0	123,9
2005	121,3	122,1	89,3
2010	106,2	106,1	106,5
2013	105,3	105,6	96,4
2014	95,8	95,8	94,4

11.4. ТОВАРНАЯ СТРУКТУРА РОЗНИЧНОГО ТОВАРООБОРОТА
 (в процентах к итогу)

	1995	2001	2005	2010	2013	2014
Всего	100	100	100	100	100	100
в том числе:						
продовольственные товары	61,6	54,6	45,8	49,2	41,9	42,6
из них:						
продукты питания	52,6	48,3	39,7	41,3	34,7	36,4
алкогольные напитки	9,0	6,3	6,1	7,9	7,2	6,2
непродовольственные товары	38,4	45,4	54,2	50,8	58,1	57,4

¹⁾ За 1995 г. – в млрд. руб.

²⁾ С 2001 г. – с учетом субъектов малого предпринимательства и физических лиц рынков.

11.5. СТРУКТУРА РЕАЛИЗАЦИИ ОТДЕЛЬНЫХ ВИДОВ ПРОДОВОЛЬСТВЕННЫХ ТОВАРОВ
 (без субъектов малого предпринимательства; в процентах к итогу)

	2001	2005	2010	2013	2014
Продовольственные товары – всего	100	100	100	100	100
в том числе:					
Мясо и мясопродукты	17,8	15,8	15,9	15,0	15,0
из них:					
мясо и птица	8,2	6,3	6,9	5,9	5,5
колбасные изделия и копчености	9,0	9,2	8,5	8,7	9,1
Рыба и рыбопродукты	1,1	1,1	5,1	4,5	4,1
из них:					
рыба и морепродукты пищевые	0,4	0,5	3,7	3,2	2,9
сельди	0,3	0,3	0,4	0,4	0,4
Молоко и молочные продукты, сыр	4,8	5,8	9,1	9,9	11,4
Жиры	2,8	2,7	3,8	4,3	4,4
из них:					
масло животное	1,4	1,5	1,7	1,8	1,8
масло растительное	1,0	0,9	1,5	1,9	1,8
маргариновая продукция	0,3	0,3	0,6	0,6	0,7
Яйца	0,8	0,6	1,2	1,7	2,7
Сахар	1,9	1,9	2,6	1,5	1,7
Кондитерские изделия	2,3	2,3	8,8	9,5	9,5
Хлеб и хлебобулочные изделия	25,4	7,6	4,5	4,3	4,4
Макаронные изделия	0,7	0,8	0,8	0,9	0,9
Крупа и бобовые	1,8	0,9	1,3	1,3	1,2
Мука	2,2	1,5	0,8	0,9	0,8
Консервы плодоовощные, варенье, джем, повидло, мед	2,3	1,0	2,1	1,6	1,7
из них:					
консервы овощные	1,2	0,4	1,8	1,4	1,4
консервы фруктово-ягодные	0,6	0,4	0,2	0,2	0,2
Картофель, овощи, фрукты, бахча	2,8	1,9	5,5	4,5	5,6
в том числе:					
картофель	1,1	0,7	0,7	0,6	0,8
овощи	1,4	1,0	2,4	1,7	2,1
плоды, ягоды, виноград, бахча	0,3	0,3	2,4	2,2	2,7
Безалкогольные напитки и мороженое	3,5	1,6	3,4	3,7	3,9
Алкогoльные напитки и пиво	21,7	48,6	21,1	20,8	17,1
Прочие продовольственные товары	8,1	6,0	14,0	15,6	15,6

11.6. СТРУКТУРА РЕАЛИЗАЦИИ АЛКОГОЛЬНЫХ И БЕЗАЛКОГОЛЬНЫХ НАПИТКОВ
 (без субъектов малого предпринимательства; в процентах к итогу)

	2001	2005	2010	2013	2014
Алкогoльные напитки и пиво – всего	100	100	100	100	100
в том числе:					
водка и ликеро-водочные изделия	64,2	37,7	31,2	31,8	32,9
вино	15,0	6,3	8,2	8,1	8,5
коньяк и коньячные напитки	15,4	53,7	50,2	46,9	42,5
шампанское и игристые вина	3,2	0,5	2,7	2,8	3,4
пиво	2,2	1,8	7,7	10,4	12,7
Безалкогольные напитки и мороженое – всего	100	100	100	100	100
в том числе:					
безалкогольные напитки	80,9	48,8	58,3	57,9	54,1
минеральная вода	10,7	28,6	21,2	21,1	21,2
мороженое	8,4	22,6	20,5	21,0	24,7

11.7. СТРУКТУРА РЕАЛИЗАЦИИ ОТДЕЛЬНЫХ ВИДОВ НЕПРОДОВОЛЬСТВЕННЫХ ТОВАРОВ
 (без субъектов малого предпринимательства; в процентах к итогу)

	2001	2005	2010	2013	2014
Непродовольственные товары –					
всего	100	100	100	100	100
в том числе:					
Ткани	16,1	31,8	0,7	0,3	0,3
из них:					
шелковые ткани	3,6	0,1	0,0	0,0	0,0
хлопчатобумажные ткани	12,5	31,6	0,2	0,3	0,3
Одежда, белье, меха, головные уборы	13,9	13,3	5,8	1,8	1,9
из них одежда	13,9	13,2	5,8	1,8	1,8
Трикотажные и чулочно-носочные изделия	1,6	2,0	1,4	0,6	0,6
из них:					
верхний трикотаж	0,8	1,5	0,6	0,0	0,0
чулочно-носочные изделия	0,3	0,1	0,8	0,6	0,6
Обувь	10,1	4,7	1,3	0,8	0,6
из нее:					
обувь кожаная и комбинированная	10,1	4,7	1,3	0,8	0,6
Галантерея, мыло, синтетические моющие средства, парфюмерно-косметические товары	9,7	1,8	14,1	5,1	4,7
из них:					
мыло туалетное и хозяйственное	0,4	0,3	1,4	0,6	0,5
синтетические моющие средства	0,9	0,5	3,7	1,3	1,2
парфюмерно-косметические товары	7,3	0,6	8,9	3,1	2,9
Посуда	2,5	1,9	1,2	1,2	1,2
из нее:					
фарфоро-фаянсовая и керамическая	0,6	0,4	0,1	0,3	0,4
металлическая	1,6	1,4	0,6	0,6	0,6
Телерадиотовары	0,2	0,1	1,5	1,5	1,0
Музыкальные товары	0,1	0,1	0,2	0,1	0,0
Игрушки	0,3	0,1	0,5	0,2	0,2
Автомобили и запчасти к ним	1,3	0,5	1,6	9,4	9,5
Вычислительная техника	0,1	0,0	1,1	1,4	1,3
Ювелирные изделия	0,9	0,9	0,3	0,7	0,8
Строительные товары	0,6	0,8	0,8	4,5	5,5
Электротовары	3,8	13,9	6,8	5,6	4,4
Табачные изделия	0,7	0,6	2,2	1,8	1,8
Мебель	1,8	0,7	0,1	0,5	0,5
Хозяйственные товары	0,8	0,5	2,7	1,5	1,6
Товары бытовой химии	0,7	0,4	2,5	1,1	1,1
Школьно-письменные принадлежности и канцелярские товары	1,6	1,2	0,2	0,3	0,4
Бумажно-беловые товары	0,5	0,4	0,1	1,2	1,2
Бензин	21,6	17,8	13,9
Прочие непродовольственные товары	32,8	24,3	33,3	42,6	47,5

СЕТЬ ОРГАНИЗАЦИЙ РОЗНИЧНОЙ ТОРГОВЛИ
И ОБЩЕСТВЕННОГО ПИТАНИЯ

(единиц)

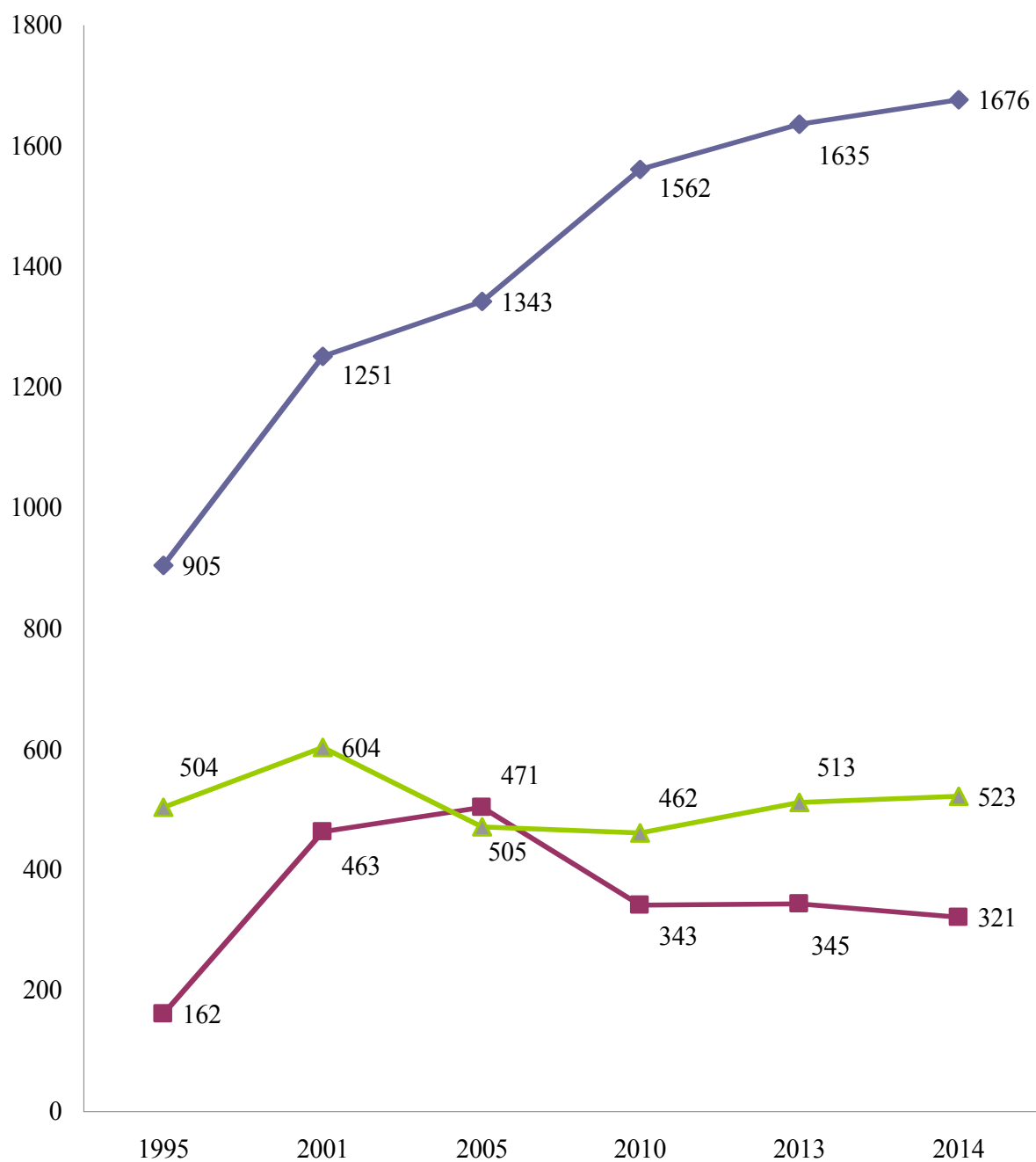

◆ Число магазинов

■ Число палаток, киосков

▲ Число организаций общественного питания

11.8. СЕТЬ ОРГАНИЗАЦИЙ РОЗНИЧНОЙ ТОРГОВЛИ¹⁾

(на конец года)

	1995	2001	2005	2010	2013	2014
Число магазинов	905	1251	1343	1562	1635	1676
их торговая площадь, тыс. м ²	121,3	116,8	127,4	162,8	169,6	176,8
в том числе:						
государственная, муниципальная торговля						
число магазинов	476	393	99	24	31	40
торговая площадь, тыс. м ²	76,8	45,9	9,2	1,0	1,3	2,1
негосударственная торговля						
число магазинов	429	858	1244	1538	1604	1636
торговая площадь, тыс. м ²	44,5	70,9	118,2	161,8	168,3	174,7
Число палаток, киосков	162	463	505	343	345	321
в том числе:						
государственная, муниципальная торговля	119	163	115	76	83	82
негосударственная торговля	43	300	390	267	262	239
Торговая площадь в расчете на 1 магазин, м ²	134	93	95	104	104	105

11.9. СЕТЬ ОРГАНИЗАЦИЙ ОБЩЕСТВЕННОГО ПИТАНИЯ¹⁾

(на конец года)

	1995	2001	2005	2010	2013	2014
Число организаций общественного питания	504	604	471	462	513	523
в них мест, тыс.	44,7	30,6	26,6	29,9	36,1	37,1
в том числе:						
государственная, муниципальная торговля						
число организаций	422	313	127	147	199	201
в них мест, тыс.	39,7	21,6	10,2	11,9	16,4	16,5
негосударственная торговля						
число организаций	82	291	344	315	314	322
в них мест, тыс.	5,0	9,0	16,4	18,0	19,6	20,6
Число мест в расчете на одну организацию общественного питания	89	51	56	65	70	71

¹⁾ С 2001 г. – с учетом субъектов малого предпринимательства.

**11.10. ОСНОВНЫЕ ПОКАЗАТЕЛИ
ПО ПЛАТНЫМ УСЛУГАМ НАСЕЛЕНИЮ¹⁾**

	1995	2001	2005	2010	2013	2014
Общий объем платных услуг населению (в текущих ценах, оценка) ²⁾ , тыс. руб.	583,7	196634	551141	1598642	2107899	2212671
в процентах к предыдущему году (в сопоставимых ценах)	34,7	99,0	99,6	103,6	102,6	102,6
из него:						
бытовые услуги населению, тыс. руб.	94,4	9471	27213	93367	85683	85357
в процентах к предыдущему году (в сопоставимых ценах)	29,6	101,3	110,6	108,2	104,8	91,7
Число организаций бытового обслуживания на конец года (включая ателье, мастерские и приемные пункты при ателье), ед.	623	469	308	238	234	205

**11.11. РАСПРЕДЕЛЕНИЕ ОБЪЕМА ПЛАТНЫХ УСЛУГ
НАСЕЛЕНИЮ ПО ФОРМАМ СОБСТВЕННОСТИ¹⁾**

(в текущих ценах; тысяч рублей)

	1995	2001	2005	2010	2013	2014
Общий объем платных услуг (включая объем бытовых услуг, оценка) – всего	583,7	196634	551141	1598642	2107899	2212671
в том числе по формам собственности:						
государственная, муниципальная	583,7	116443	226271	715031	1032642	1110494
негосударственная	...	80191	324870	883611	1075257	1102177
из нее физические лица	...	18778	38452	58524	33195	34845

¹⁾ С 2001 г. – с учетом субъектов малого предпринимательства.

²⁾ За 1995 г. – в млрд. руб.

СТРУКТУРА ПЛАТНЫХ УСЛУГ НАСЕЛЕНИЮ¹⁾

(в процентах к итогу)

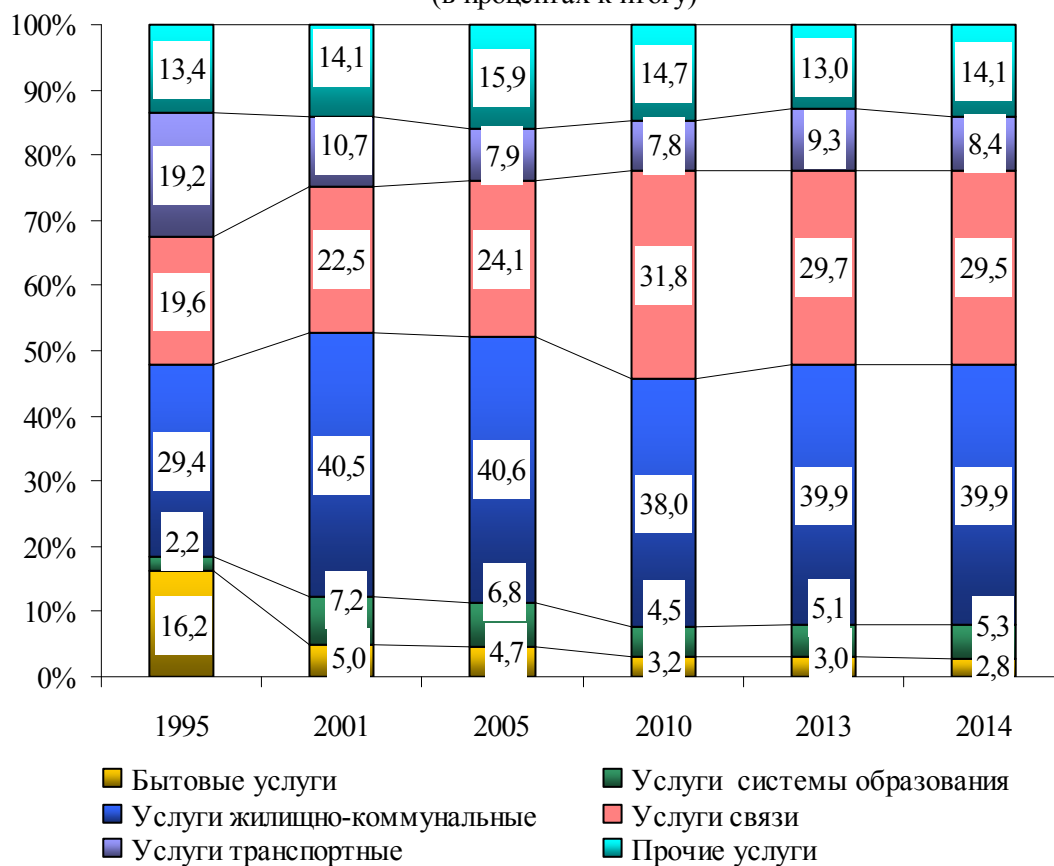

ДИНАМИКА ОБЪЕМА ПЛАТНЫХ УСЛУГ¹⁻²⁾

(миллионов рублей)

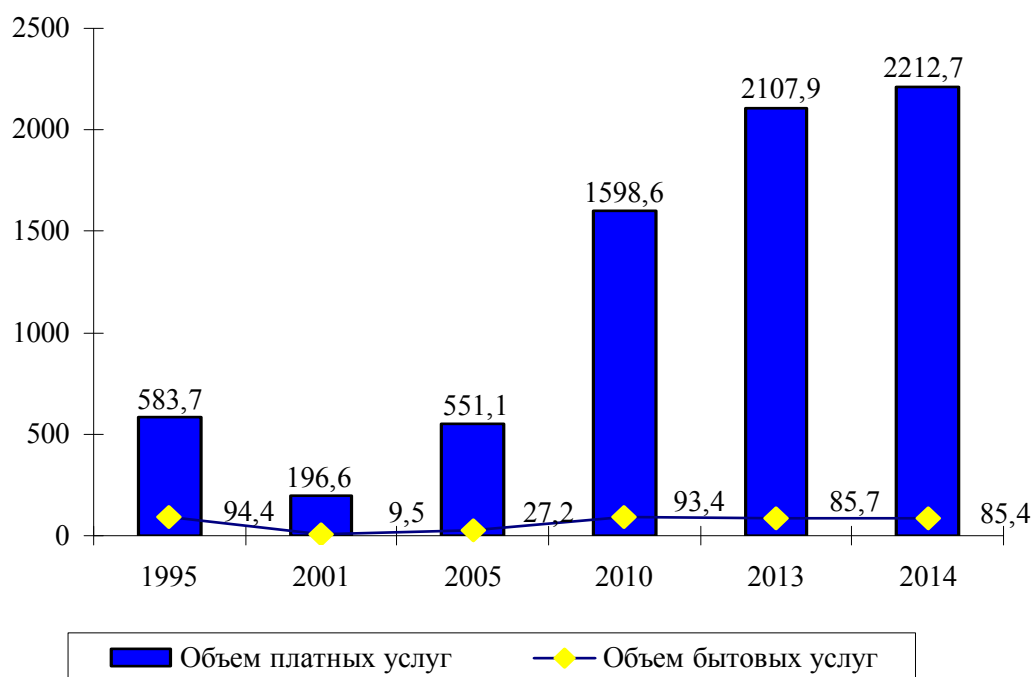

¹⁾ С 2001 г. – с учетом субъектов малого предпринимательства.

²⁾ За 1995 г. – в млрд. руб.

11.12. СТРУКТУРА ПЛАТНЫХ УСЛУГ НАСЕЛЕНИЮ¹⁾

(без физических лиц; в процентах к итогу)

	1995	2001	2005	2010	2013	2014
Платные услуги – всего	100	100	100	100	100	100
в том числе:						
бытовые	16,2	5,0	4,7	3,2	3,0	2,8
транспортные	19,2	10,7	7,9	7,8	9,3	8,4
связи	19,6	22,4	24,1	31,8	29,7	29,5
жилищно-коммунальные	29,4	40,5	40,5	38,0	39,9	39,9
услуги учреждений культуры	0,6	0,5	1,7	1,8	2,3	2,4
туристские	0,0	0,0	0,1	0,2	0,1	0,1
физической культуры и спорта	0,0	0,1	0,2	0,2	0,4	0,4
медицинские	2,8	2,4	2,2	1,6	2,9	3,8
санаторно-курортные и оздоровительные	5,6	2,2	2,5	1,1	1,0	0,8
ветеринарные	-	0,4	0,3	0,2	0,2	0,2
услуги правового характера, банков и прочих финансово-кредитных организаций	1,8	1,5	2,4	4,1	2,6	3,0
услуги рынков	-	2,6	2,9	3,9	1,5	1,5
системы образования	2,2	7,2	6,9	4,5	5,1	5,3
прочие виды платных услуг	2,6	4,5	3,6	1,6	2,0	2,0

11.13. СТРУКТУРА БЫТОВЫХ УСЛУГ НАСЕЛЕНИЮ¹⁾

(без физических лиц; в процентах к итогу)

	1995	2001	2005	2010	2013	2014
Бытовые услуги – всего	100	100	100	100	100	100
в том числе:						
ремонт, окраска и пошив обуви	1,2	1,1	1,1	0,9	0,4	0,4
ремонт и пошив швейных, меховых, трикотажных и кожаных изделий, головных уборов и изделий текстильной галантереи	14,9	4,8	6,4	4,5	2,7	2,6
ремонт и техническое обслуживание бытовой радиоэлектронной аппаратуры, бытовых машин и приборов, ремонт и изготовление металлоизделий	8,1	6,8	5,6	8,2	13,5	12,8
ремонт и техобслуживание транспортных средств, принадлежащих гражданам	9,5	19,5	16,8	24,7	28,5	30,5
изготовление и ремонт мебели	1,3	1,6	1,1	0,3	2,0	1,8
химическая чистка и крашение	2,8	1,7	3,0	1,2	1,0	1,2
услуги прачечных	20,4	6,4	1,8	0,7	1,7	1,1
ремонт и строительство жилья и других построек	4,7	4,0	4,6	4,9	5,5	9,1
услуги фотоателье, фото- и кинолабораторий	1,2	2,3	2,6	0,4	0,1	0,4
услуги бань, душевых и саун	1,6	1,2	2,3	3,0	3,1	2,8
услуги парикмахерских (салонов красоты)	6,3	9,7	13,2	10,6	16,0	11,4
услуги организаций по прокату	1,1	1,0	1,2	0,4	0,6	1,1
ритуальные услуги	4,8	11,7	10,1	10,2	13,1	13,9
прочие виды бытовых услуг	22,1	28,2	30,2	30,0	11,8	10,9

¹⁾ С 2001 г. – с учетом субъектов малого предпринимательства.

11.14. СТРУКТУРА РЕАЛИЗАЦИИ ОТДЕЛЬНЫХ ВИДОВ ПРОДОВОЛЬСТВЕННЫХ ТОВАРОВ

(субъекты малого предпринимательства; в процентах к итогу)

	2010	2011	2012	2013	2014
Продовольственные товары – всего	100	100	100	100	100
в том числе:					
Мясо и мясопродукты	12,9	12,8	14,4	12,9	13,1
из них:					
мясо и птица	3,6	3,5	6,0	4,7	5,4
колбасные изделия	8,8	8,8	7,9	7,7	7,4
Рыба и рыбопродукты	2,4	2,4	3,1	3,3	4,7
из них:					
рыба и морепродукты пищевые	1,2	1,2	2,0	2,1	3,5
сельди	0,6	0,6	0,6	0,6	0,7
Молоко и молочные продукты, сыр	5,2	5,1	5,4	5,4	5,2
Жиры	2,4	2,5	3,3	2,6	2,3
из них:					
масло животное	0,8	0,8	1,3	0,8	0,6
масло растительное	1,1	1,2	1,4	1,3	1,2
маргариновая продукция	0,5	0,5	0,5	0,5	0,5
Яйца	0,8	1,0	1,5	1,2	1,0
Сахар	1,8	2,0	1,8	1,8	1,9
Кондитерские изделия	4,6	5,1	5,3	4,0	5,3
Хлеб и хлебобулочные изделия	23,0	21,8	18,8	19,1	17,3
Макаронные изделия	1,4	1,1	1,1	1,0	0,9
Крупа и бобовые	1,8	1,7	1,9	1,5	1,4
Мука	1,2	1,3	1,5	1,4	1,4
Консервы плодоовощные, варенье, джем, повидло, мед	0,6	0,7	0,8	0,7	0,7
из них:					
консервы овощные	0,4	0,4	0,4	0,4	0,4
консервы фруктово-ягодные	0,2	0,3	0,2	0,2	0,2
Картофель, овощи, фрукты, бахча	2,0	2,0	2,8	2,2	4,0
из них:					
картофель	0,7	0,7	1,0	0,8	0,8
овощи	0,8	0,8	1,3	1,0	2,5
плоды, ягоды, виноград, бахча	0,5	0,5	0,5	0,4	0,8
Безалкогольные напитки и мороженое	5,8	5,7	5,7	6,5	5,4
Алкогoльные напитки и пиво	21,1	21,7	20,1	24,4	23,2
Прочие продовольственные товары	13,0	13,1	12,5	12,0	12,3

**11.15. СТРУКТУРА РЕАЛИЗАЦИИ ОТДЕЛЬНЫХ ВИДОВ
НЕПРОДОВОЛЬСТВЕННЫХ ТОВАРОВ**

(субъекты малого предпринимательства; в процентах к итогу)

	2010	2011	2012	2013	2014
Непродовольственные товары – всего	100	100	100	100	100
в том числе:					
Ткани	0,2	0,2	0,2	0,1	0,1
из них:					
хлопчатобумажные ткани	0,1	0,1	0,0	0,0	0,0
Одежда, белье, меха, головные уборы	0,7	0,8	1,2	0,8	1,0
из них одежда и бельё	0,7	0,8	1,2	0,8	1,0
Трикотажные и чулочно-носочные изделия	0,0	0,1	0,1	0,1	0,1
из них:					
верхний трикотаж	0,0	0,0	0,0	0,0	0,0
Обувь	0,3	0,2	1,2	0,7	1,1
из нее обувь кожаная и комбинированная	0,3	0,2	1,2	0,7	1,1
Галантерея, мыло, синтетические моющие средства, парфюмерно-косметические товары	0,7	0,6	1,5	1,3	1,0
из них:					
мыло туалетное и хозяйственное	0,1	0,1	0,1	0,1	0,1
синтетические моющие средства	0,2	0,1	0,2	0,2	0,2
парфюмерно-косметические товары	0,4	0,4	1,2	1,0	0,7
Посуда	1,3	1,2	1,2	0,5	0,7
из нее:					
фарфоро-фаянсовая и керамическая	0,4	0,5	0,0	0,0	0,0
металлическая	0,7	0,6	0,9	0,4	0,6
Телерадиотовары	0,3	0,3	1,9	0,5	0,4
Печатные издания	0,3	0,3	0,8	0,6	0,7
Автомобили и запчасти к ним	14,5	17,1	14,1	25,4	17,5
Вычислительная техника	2,8	2,1	1,7	1,4	2,3
Ювелирные изделия	2,5	2,2	2,9	2,5	3,8
Строительные товары	7,3	6,1	15,2	11,2	16,0
Электротовары	1,5	1,1	4,4	2,3	2,7
Табачные изделия	0,2	0,2	1,0	2,0	4,1
Мебель	2,2	1,6	4,0	6,5	5,9
Хозяйственные товары	0,4	0,2	0,9	0,6	1,8
Товары бытовой химии	0,1	0,2	0,4	0,2	0,3
Школьно-письменные принадлежности и канцелярские товары	1,0	0,8	0,6	0,2	0,2
Бумажно-беловые товары	0,3	0,2	0,1	0,2	0,3
Прочие непродовольственные товары	63,4	64,5	46,6	42,9	39,8
из них:					
медикаменты	23,0	19,8	24,9	17,2	5,4
бензин	12,9	13,8	8,4	12,1	19,6

12. ФИНАНСЫ

12.1. ГОСУДАРСТВЕННЫЕ ФИНАНСЫ

Информационная база статистики государственных финансов сформирована на основании отчетов по исполнению республиканского и местных бюджетов, предоставляемых Министерством финансов Приднестровской Молдавской Республики.

Государственный бюджет – это основной финансовый план формирования и расходования денежных средств для обеспечения функций органов государственной власти. Государственный бюджет объединяет республиканский и местные бюджеты, включая бюджеты (сметы) целевых бюджетных фондов.

Доходы Государственного бюджета включают налоговые и неналоговые доходы, безвозмездные перечисления, доходы целевых бюджетных фондов, доходы от предпринимательской и иной приносящей доход деятельности, стабилизационный фонд, привлеченные кредиты (ссуды), займы. Налоговые доходы включают общегосударственные и местные налоги, сборы и пошлины. К важнейшим общегосударственным налогам относятся налог на доходы, акцизы, подоходный налог, налог на внешнюю торговлю и внешнеэкономические операции, земельный налог.

Налог на доходы – представляет собой форму изъятия в государственный бюджет республики части доходов от продаж, других операционных доходов, доходов от инвестиционной деятельности, доходов от финансовой деятельности.

Акцизы – косвенные налоги, включаемые в цену товара и оплачиваемые покупателем. Акцизами облагаются товары, имеющие по специфике своих свойств высокие цены и устойчивый спрос. Законодательство устанавливает порядок обложения акцизами винно-водочную продукцию, пиво, табачные, ювелирные, меховые, ковры и ковровые изделия, одежду из натуральной кожи и другие.

Подоходный налог – основной вид прямых налогов. Исчисляется в процентах от совокупного дохода физических лиц за вычетом документально подтвержденных расходов.

Налоги на внешнюю торговлю и внешнеэкономические операции – таможенные пошлины (ввозные и вывозные), платежи за вывоз транспортных средств и прочие поступления.

Расходы Государственного бюджета – это распределение денежных средств государства и их использование по отраслевому, целевому и территориальному назначению.

Расходы на финансирование экономики – это расходы на отрасли материального производства, жилищно-коммунального хозяйства, бытового обслуживания населения и др.

Расходы на финансирование социально-культурных мероприятий позволяют государству развивать систему образования, финансировать культуру, удовлетворять минимальные потребности населения в медицинском обслуживании, осуществлять социальную защиту граждан, повышать уровень их социального обеспечения.

Бюджетный дефицит – величина превышения расходов бюджета над его доходами.

Бюджетный профицит – величина превышения доходов бюджета над его расходами.

Внебюджетные фонды – финансовые ресурсы, не входящие в состав государственного бюджета, которые формируются на основе налоговых отношений и направляются на целевые государственные или отраслевые нужды.

12.1.1. ГОСУДАРСТВЕННЫЙ БЮДЖЕТ РЕСПУБЛИКИ¹⁾
(миллионов рублей)

	1995	2001	2005
Доходы – всего	3965,8	361,3	1243,1
в том числе:			
налог на доходы	-	102,6	299,9
налог на добавленную стоимость	628,5	7,0	0,5
акцизы	98,3	52,2	54,3
подоходный налог	458,6	51,7	189,7
административные сборы и платежи	12,0	4,1	12,1
налоги на внешнюю торговлю и внешнеэкономические операции	76,6	18,6	67,1
прочие доходы	2691,8	125,1	619,5
Расходы – всего	4961,7	392,4	1347,3
в том числе:			
на экономику	914,0	38,3	52,2
на социально-культурные мероприятия	1866,7	200,7	654,5
в том числе:			
образование	964,0	107,7	317,9
культуру, искусство, СМИ и спорт	56,3	12,5	40,0
здравоохранение	653,6	46,1	151,7
социальное обеспечение	187,9	32,9	138,3
науку	4,9	1,5	6,6
на поддержание общественного порядка, государственной безопасности, обороны и на содержание органов государственной власти и управления	507,0	52,1	197,6
прочие расходы	1674,0	101,3	443,0
Дефицит бюджета	995,9	31,1	104,2

¹⁾ За 1995 г. – в млрд. руб.

12.1.2. ГОСУДАРСТВЕННЫЙ БЮДЖЕТ РЕСПУБЛИКИ
(миллионов рублей)

	2010	2013	2014
Доходы – всего	2076,5	2855,9	3175,1
в том числе:			
налоговые доходы	1198,3	2370,2	2544,7
из них:			
налог на доходы	527,9	727,6	748,2
акцизы	84,2	212,4	178,1
подоходный налог	322,7	432,7	441,3
налоги на внешнюю торговлю и внешнеэкономические операции	113,2	780,4	696,1
неналоговые доходы	610,9	81,9	65,0
доходы целевых бюджетных фондов	147,4	226,5	326,0
прочие доходы	119,9	177,3	239,4
Расходы – всего	3327,8	3599,9	4073,1
в том числе:			
на экономику	109,2	147,5	139,2
на социально-культурные мероприятия	1507,9	1881,8	1991,0
в том числе:			
образование	648,2	890,4	954,1
культуру, искусство, кинематографию	68,8	75,2	76,5
здравоохранение	349,6	426,3	468,8
социальное обеспечение	425,7	471,1	472,5
науку	15,6	18,8	19,1
на поддержание общественного порядка, государственной безопасности, обороны и на содержание органов государственной власти и управления	652,5	718,4	752,7
прочие расходы	1058,2	852,2	1190,2
Дефицит бюджета	1251,3	744,0	898,0

12.1.3. СТРУКТУРА ДОХОДОВ И РАСХОДОВ ГОСУДАРСТВЕННОГО БЮДЖЕТА
(в процентах к итогу)

	1995	2001	2005
Доходы – всего	100	100	100
в том числе:			
налог на доходы	-	28,4	24,1
налог на добавленную стоимость	15,9	1,9	0,0
акцизы	2,5	14,5	4,4
подоходный налог	11,6	14,3	15,3
административные сборы и платежи	0,3	1,1	1,0
налоги на внешнюю торговлю и внешнеэкономические операции	1,9	5,2	5,4
прочие доходы	67,8	34,6	49,8
Расходы – всего	100	100	100
в том числе:			
на экономику	18,4	9,8	3,9
на социально-культурные мероприятия	37,6	51,1	48,6
в том числе:			
образование	19,4	27,4	23,6
культуру, искусство, СМИ и спорт	1,1	3,2	3,0
здравоохранение	13,2	11,7	11,2
социальное обеспечение	3,8	8,4	10,3
науку	0,1	0,4	0,5
на поддержание общественного порядка, государственной безопасности, обороны и на содержание органов государственной власти и управления	10,2	13,3	14,6
прочие расходы	33,8	25,8	32,9

12.1.4. СТРУКТУРА ДОХОДОВ И РАСХОДОВ ГОСУДАРСТВЕННОГО БЮДЖЕТА
(в процентах к итогу)

	2010	2013	2014
Доходы – всего	100	100	100
в том числе:			
налоговые доходы	57,7	83,0	80,1
из них:			
налог на доходы	25,4	25,5	23,6
акцизы	4,1	7,4	5,6
подоходный налог	15,5	15,2	13,9
налоги на внешнюю торговлю и внешнеэкономические операции	5,4	27,3	21,9
неналоговые доходы	29,4	2,9	2,1
доходы целевых бюджетных фондов	7,1	7,9	10,3
прочие доходы	5,8	6,2	7,5
Расходы – всего	100	100	100
в том числе:			
на экономику	3,3	4,1	3,4
на социально-культурные мероприятия	45,3	52,2	48,9
в том числе:			
образование	19,5	24,7	23,4
культуру, искусство, кинематографию	2,0	2,1	1,9
здравоохранение	10,5	11,8	11,5
социальное обеспечение	12,8	13,1	11,6
науку	0,5	0,5	0,5
на поддержание общественного порядка, государственной безопасности, обороны и на содержание органов государственной власти и управления	19,6	20,0	18,5
прочие расходы	31,8	23,7	29,2

СТРУКТУРА ДОХОДОВ ГОСУДАРСТВЕННОГО БЮДЖЕТА
(в процентах)



СТРУКТУРА РАСХОДОВ ГОСУДАРСТВЕННОГО БЮДЖЕТА
(в процентах)

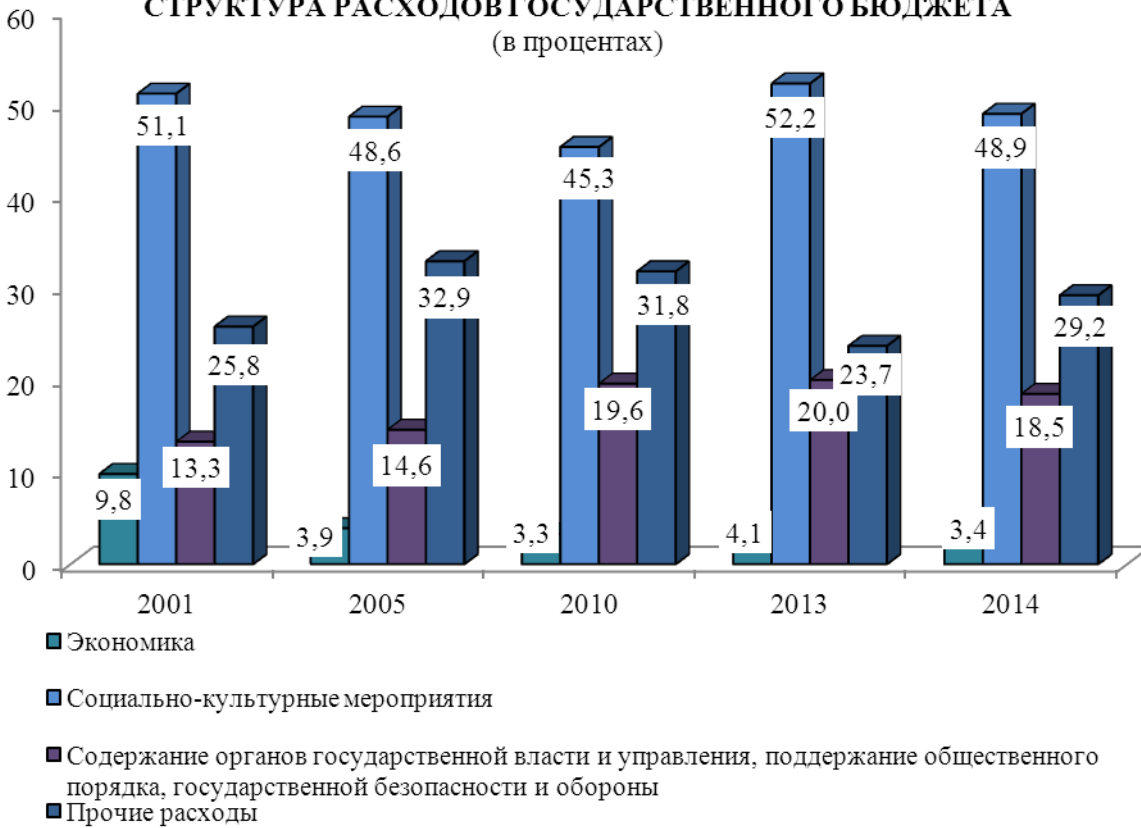

**12.1.5. ПОСТУПЛЕНИЕ И РАСХОДОВАНИЕ СРЕДСТВ
ПЕНСИОННОГО ФОНДА¹⁾**
(миллионов рублей)

	1995	2001
Остаток средств на начало года	4,4	3,8
Поступление	547,2	158,3
в том числе:		
страховые взносы предприятий	544,0	150,1
средства республиканского бюджета	-	7,3
средства фонда занятости ПМР	-	0,4
прочие доходы	3,2	0,5
Расходование	382,4	158,1
в том числе:		
финансирование выплат государственных пенсий и пособий	275,3	155,2
прочие расходы	107,1	2,9
Остаток средств на конец года	169,2	3,9

¹⁾ За 1995 г. – в млрд. руб.

**12.1.6. ПОСТУПЛЕНИЕ И РАСХОДОВАНИЕ СРЕДСТВ
ПЕНСИОННОГО ФОНДА**
(миллионов рублей)

	2005	2010
Остаток средств на начало года	63,4	21,7
Доходы – всего	507,8	1614,1
Поступление доходов, средств резервного фонда и кредитных средств	507,8	1431,4
в том числе:		
налоговые поступления	430,1	820,0
целевые средства Республиканского бюджета	45,2	161,0
средства Государственного фонда содействия занятости ПМР	1,01	3,0
другие доходы (регрессные иски, кредиты, неналоговые доходы)	31,5	447,5
Гуманитарная помощь РФ пенсионерам ПМР	-	121,4
Средства внебюджетного счета Верховного Совета ПМР на выплату дополнительной помощи к пенсии	-	61,1
Прочие поступления	-	0,2
Расходы – всего	478,5	1610,1
в том числе:		
Расходы Государственного Пенсионного фонда	478,5	1488,6
в том числе:		
содержание органов управления Фондом, функционирование исполнительной дирекции	1,3	2,8
выплата пенсий и пособий	477,2	1415,8
доставка пенсий	-	8,7
выплата дополнительной помощи	-	61,4
Выплата гуманитарной помощи РФ и расходы, связанные с выплатой	-	121,4
Остаток средств на конец года	92,7	25,7

**12.1.7. ПОСТУПЛЕНИЕ И РАСХОДОВАНИЕ СРЕДСТВ
ГОСУДАРСТВЕННОГО ФОНДА ЗАНЯТОСТИ НАСЕЛЕНИЯ¹⁾**
(тысяч рублей)

	1995	2001	2005	2010
Остаток средств на начало года	0,0	289,5	870,6	327,0
Поступление	14,6	4559,1	3819,6	9716,3
в том числе:				
обязательные отчисления	14,0	4400,1	3584,6	9708,5
прочие доходы и поступления	0,6	159,0	235,0	7,8
Дотации на покрытие дефицита бюджета ЦЗН за счет средств республиканской части	-	323,2	3252,2	30986,6
Расходование	8,9	4302,7	7753,6	40674,6
в том числе:				
отчисления страховых взносов в Республиканский фонд	-	1980,3	1613,1	602,4
программа активной политики занятости – всего	0,3	368,0	403,8	1417,8
из них:				
профессиональное обучение	0,3	125,1	135,6	35,8
выплата стипендий	-	37,6	72,0	415,5
организация и сохранение рабочих мест – всего	-	205,3	190,6	774,4
из них:				
организация занятости молодежи «Молодежная практика» и «Стажер»	-	19,6	31,2	70,7
организация общественных работ	-	25,7	125,8	551,8
программа материальной поддержки безработных – всего	0,3	1385,5	4656,5	36171,7
в том числе:				
выплаты пособий по безработице	0,3	832,1	3468,7	32787,6
выплаты компенсаций безработным и их иждивенцам	-	69,3	151,5	289,8
материальная помощь	-	2,5	2,0	8,3
выплаты досрочных пенсий всего	-	439,2	1003,8	2944,0
расходы, связанные с обслуживанием безработных	-	42,4	30,5	142,0
программа информационного обеспечения занятости	-	118,5	-	7,9
содержание службы занятости	1,9	448,6	1079,1	2474,8
платежи в бюджет	-	0,8	1,1	...
прочие расходы	6,4	1,0	-	-
Остаток средств на конец года	5,7	869,1	188,8	355,3

¹⁾ За 1995 г. – в млн. руб.

**12.1.8. ДОХОДЫ И РАСХОДЫ ЕДИНОГО ГОСУДАРСТВЕННОГО ФОНДА
СОЦИАЛЬНОГО СТРАХОВАНИЯ**
(миллионов рублей)

	2013	2014
Остаток средств на начало года	31,5	28,2
Доходы – всего	2925,5	3082,4
Налоговые доходы	1438,3	1539,8
Неналоговые доходы	4,8	3,7
Дотации и безвозмездные поступления субвенции, целевые средства республиканского бюджета	245,6	255,0
Кредиты, займы и прочие источники финансирования фонда	960,7	1006,0
Безвозмездные перечисления	276,1	277,9
в том числе:		
поступление средств ежемесячной гуманитарной помощи Российской Федерации	276,1	277,9
Расходы – всего	2928,8	3090,0
Содержание органов управления фонда	23,4	22,8
Расходы по осуществлению основных функций бюджета на страхование от безработицы	18,4	20,3
из них:		
программа материальной поддержки безработных	16,7	19,1
Расходы по осуществлению основных функций бюджета по государственному социальному страхованию, по выплате государственных пособий по материнству и иных выплат	266,9	261,4
в том числе:		
расходы по осуществлению основных функций бюджета по государственному социальному страхованию	179,2	170,1
выплата гарантированных государством пособий по материнству	40,8	42,3
выплата пособий, компенсаций, возмещений вреда и иных выплат, возмещаемых республиканским бюджетом	46,9	49,1
Расходы по осуществлению основных функций бюджета по пенсионному обеспечению (страхованию)	2620,2	2785,5
из них:		
выплата получателям трудовых пенсий за счет средств Фонда	1958,2	2113,7
выплата получателям трудовых и социальных пенсий за счет средств республиканского бюджета	42,2	41,0
выплата вторых и дополнительных пенсий, надбавок и повышений к пенсиям за счет средств республиканского бюджета	129,2	134,7
выплата дополнительного материального обеспечения гражданам, награжденным орденами и медалями за выдающиеся достижения и особые заслуги, и ежемесячных персональных выплат близким родственникам граждан, награжденных посмертно орденами и медалями Приднестровской Молдавской Республики, за счет средств республиканского бюджета	27,6	27,8
выплата пособий на погребение	14,5	16,5
выплата ежемесячной и единовременной финансовой помощи	166,9	168,1
расходы по выплате гуманитарной помощи Российской Федерации	276,1	277,9
Остаток средств на конец года	28,2	20,6

12.2. ФИНАНСОВЫЕ РЕЗУЛЬТАТЫ И ПЛАТЕЖЕСПОСОБНОСТЬ ОРГАНИЗАЦИЙ

Статистика финансов организаций содержит показатели, отражающие результаты финансовой деятельности, платежеспособность и состояние расчетов в организациях всех форм собственности. Сбор данных осуществляется на основе форм государственной статистической и бухгалтерской отчетности.

Прибыль (убыток) до налогообложения отражает финансовый результат деятельности организации, складывающийся из значений результата от операционной, инвестиционной и финансовой деятельности.

Чистая прибыль отражает финансовый результат после налогообложения, полученный организацией в отчетном периоде.

Прибыль является источником формирования доходов бюджета, погашения долговых обязательств организации, развития производства.

Рентабельность организаций характеризует эффективность их деятельности.

Рентабельность реализованной продукции отражает эффективность текущих затрат и исчисляется как отношение прибыли от производственной деятельности к полной себестоимости реализованной продукции (товаров), работ, услуг, включая коммерческие, общие и административные расходы.

Рентабельность производственной деятельности показывает, сколько прибыли от производственной деятельности приходится на один рубль выручки от продаж продукции (товаров), работ, услуг и равна отношению результата от производственной деятельности к доходу от продаж (выручке).

Рентабельность хозяйственной деятельности показывает, сколько прибыли, оставшейся после возмещения прочих расходов (расходов по инвестиционной деятельности, расходов по финансовой деятельности, других операционных расходов) и зачисления прочих доходов (доходов по инвестиционной деятельности и доходов по финансовой деятельности, других операционных доходов), приходится на один рубль выручки от финансово-хозяйственной деятельности.

Дебиторская задолженность – часть активов организации, подлежащих возврату другими юридическими или физическими лицами в определенные сроки.

Обязательства – внешние источники финансирования, предоставленные организации поставщиками и другими посторонними лицами, которые должны быть погашены в определенные сроки, предусмотренные договором и другими нормативными актами.

Кредиторская задолженность представляет собой вид обязательств, характеризующих сумму долгов, причитающихся к уплате в пользу других лиц.

Кредиторская задолженность – задолженность организации другим организациям, индивидуальным предпринимателям, физическим лицам, в том числе собственным работникам, образовавшаяся при расчетах за приобретаемые материально-производственные запасы, работы и услуги, при расчетах с бюджетом, а также при расчетах по оплате труда.

Просроченная задолженность – задолженность, не погашенная в сроки, установленные договором.

РЕЗУЛЬТАТЫ ФИНАНСОВО-ХОЗЯЙСТВЕННОЙ ДЕЯТЕЛЬНОСТИ ОРГАНИЗАЦИЙ
(без субъектов малого предпринимательства; миллионов рублей)

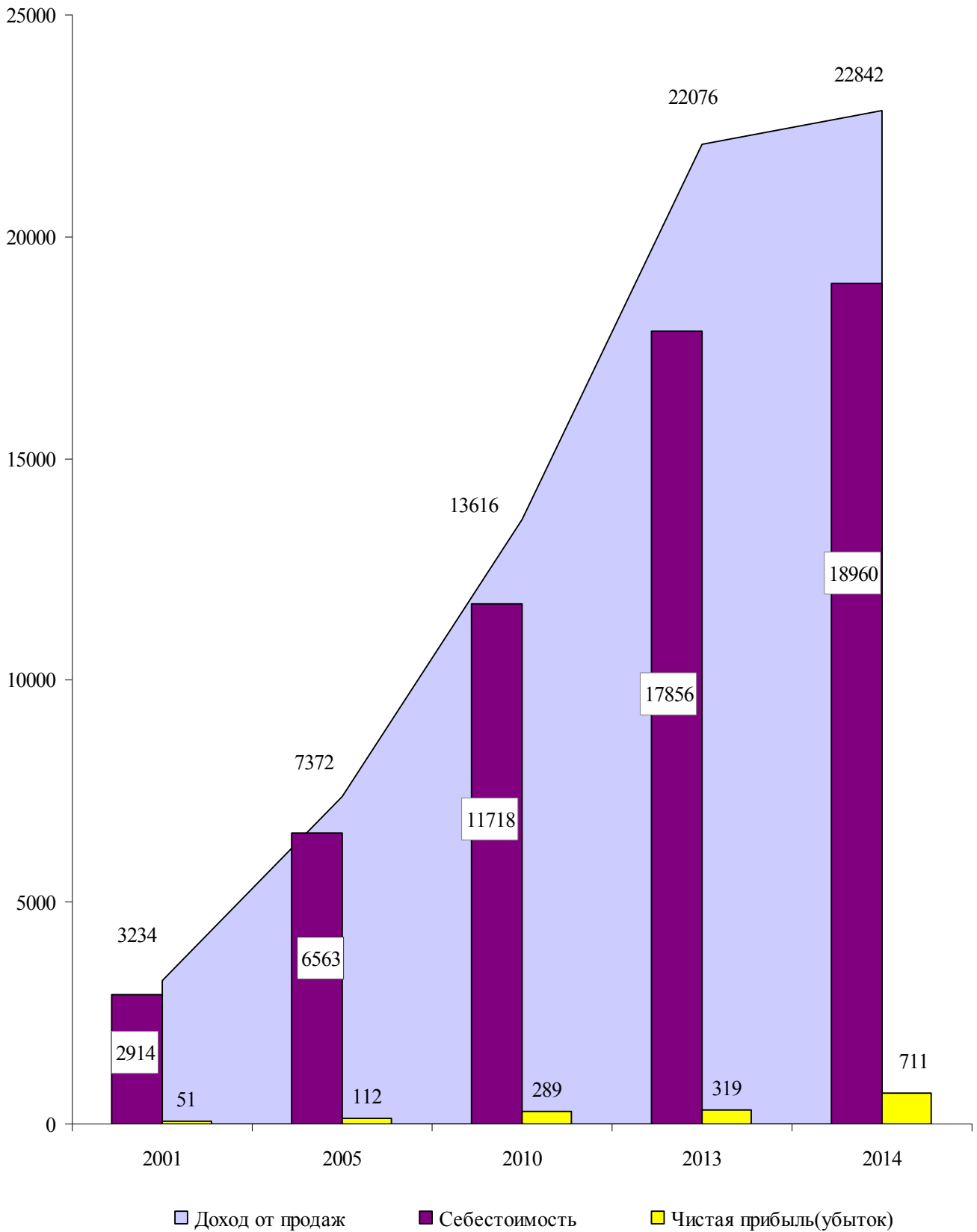

**12.2.1. ПРИБЫЛЬ (УБЫТОК) ОРГАНИЗАЦИЙ ДО НАЛОГООБЛОЖЕНИЯ
ПО ОТРАСЛЯМ ЭКОНОМИКИ**

(без субъектов малого предпринимательства; тысяч рублей)

	2001	2005	2010	2013	2014
Прибыль (убыток) – всего	188943	441973	851556	1087260	1506722
в том числе:					
промышленность	186338	281153	13261	87371	687583
сельское хозяйство	-60473	-57967	72577	83109	85569
транспорт	16371	28800	94762	71092	48518
связь	22996	127070	129578	88893	83046
строительство	14335	13307	76156	16666	13996
торговля и общепит	5758	28337	428568	701617	583352
жилищно-коммунальное хозяйство	1691	10993	-4860	9175	4902
прочие отрасли	1927	10280	41514	29337	-244

**12.2.2. ЧИСЛО И УДЕЛЬНЫЙ ВЕС УБЫТОЧНЫХ ОРГАНИЗАЦИЙ
ПО ОТРАСЛЯМ ЭКОНОМИКИ**

(без субъектов малого предпринимательства)

	2001	2005	2010	2013	2014
Единиц					
Всего	231	232	168	64	54
в том числе:					
промышленность	36	49	35	19	24
сельское хозяйство	82	82	66	7	6
транспорт	14	13	5	8	8
связь	8	7	3	2	1
строительство	20	14	6	5	3
торговля и общепит	14	11	6	13	5
жилищно-коммунальное хозяйство	20	24	30	6	4
прочие отрасли	37	32	17	4	3
В процентах к общему числу организаций в отрасли					
Всего	29,7	36,2	33,1	20,0	18,3
в том числе:					
промышленность	20,0	30,8	34,0	23,5	29,6
сельское хозяйство	55,8	68,9	46,2	23,3	24,0
транспорт	34,1	32,5	21,7	29,6	25,8
связь	50,0	63,6	30,0	22,2	11,1
строительство	22,7	22,6	14,0	26,3	17,6
торговля и общепит	13,6	14,5	23,1	13,3	5,6
жилищно-коммунальное хозяйство	50,0	43,6	39,0	24,0	26,7
прочие отрасли	22,7	26,9	21,0	12,9	10,7

**12.2.3. РЕНТАБЕЛЬНОСТЬ (УБЫТОЧНОСТЬ)
ХОЗЯЙСТВЕННОЙ ДЕЯТЕЛЬНОСТИ ПО ОТРАСЛЯМ ЭКОНОМИКИ**

(без субъектов малого предпринимательства; в процентах)

	2001	2005	2010	2013	2014
Рентабельность – всего	5,8	6,0	5,7	4,7	6,3
в том числе:					
промышленность	7,2	4,6	0,2	0,9	6,2
сельское хозяйство	-33,8	-36,8	14,4	9,8	11,4
транспорт	17,5	12,4	18,2	7,0	5,1
связь	28,1	45,4	20,1	10,8	10,0
строительство	16,6	11,4	19,9	6,3	7,0
торговля и общепит	19,4	10,8	9,2	7,1	6,2
жилищно-коммунальное хозяйство	1,3	7,3	-1,9	2,3	1,4
прочие отрасли	3,6	11,7	22,7	5,9	-0,1

**РЕНТАБЕЛЬНОСТЬ РЕАЛИЗОВАННОЙ ПРОДУКЦИИ,
ПРОИЗВОДСТВЕННОЙ И ХОЗЯЙСТВЕННОЙ ДЕЯТЕЛЬНОСТИ**
(без субъектов малого предпринимательства; в процентах)

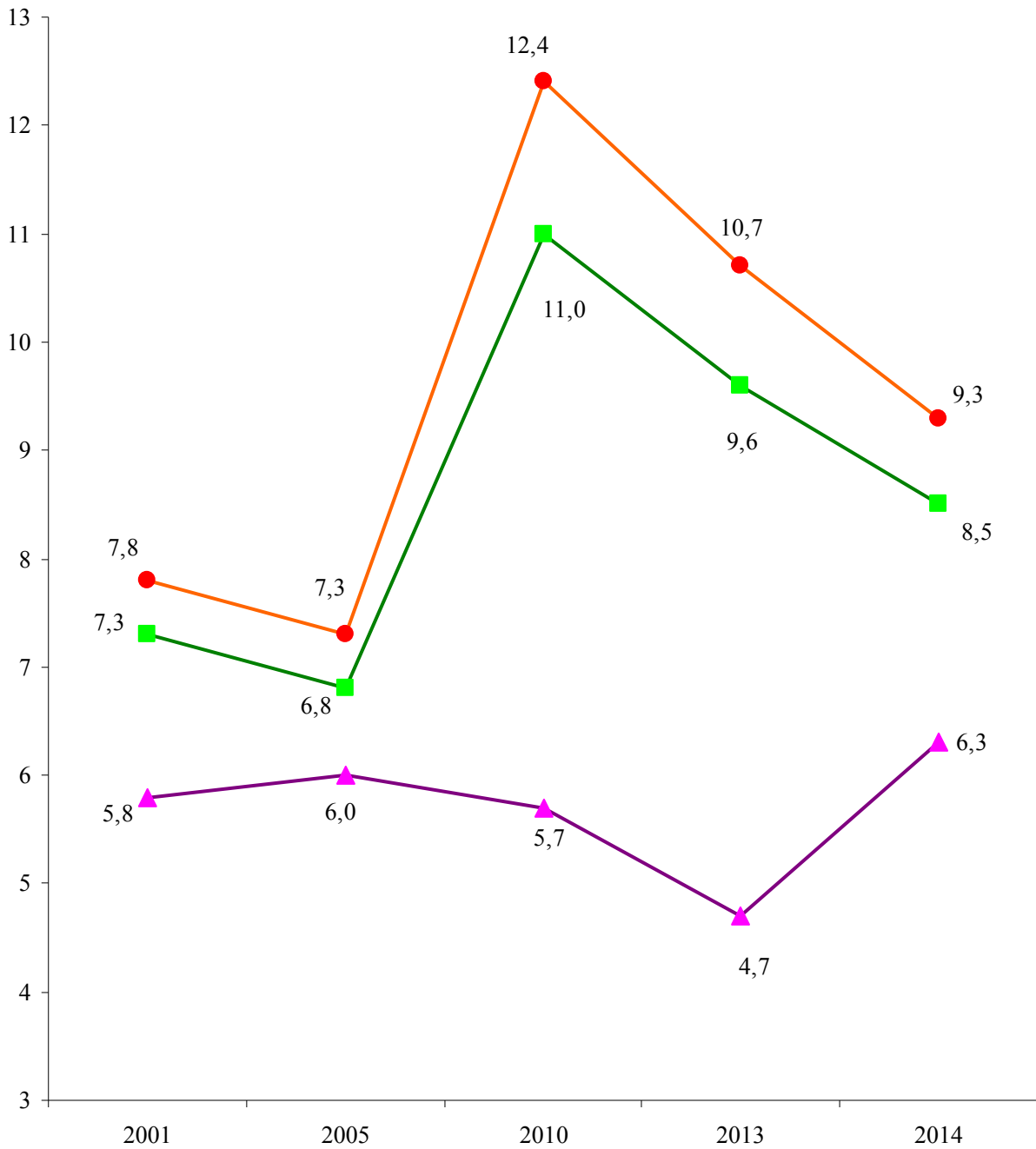

- рентабельность производственной деятельности
- ▲ рентабельность хозяйственной деятельности
- рентабельность реализованной продукции

12.2.4. ЗАДОЛЖЕННОСТЬ ОРГАНИЗАЦИЙ ПО ОБЯЗАТЕЛЬСТВАМ
(без субъектов малого предпринимательства; на конец года; миллионов рублей)

	2001	2005	2010	2013	2014
Обязательства – всего	6649	15386	10930	14806	15227
из них просроченные	5153	11471	4307	3424	3587
Из общей суммы обязательств:					
кредиторская задолженность	6447	13854	6635	7334	7077
из нее просроченная	5141	11447	4238	3379	3565
задолженность по кредитам банков и займам	202	1532	4295	6906	7584
из нее просроченная	12	24	69	29	7
Дебиторская задолженность	6122	13235	6270	5067	5170
из нее просроченная	5166	11258	3976	2576	2355

12.2.5. ЗАДОЛЖЕННОСТЬ ОРГАНИЗАЦИЙ ПО КРЕДИТАМ БАНКОВ И ЗАЙМАМ ПО ОТРАСЛЯМ ЭКОНОМИКИ
(без субъектов малого предпринимательства; на конец года)

	2001	2005	2010	2013	2014
Тысяч рублей					
Задолженность по кредитам банков и займам – всего	201978	1531769	4294991	6906269	7584261
в том числе:					
промышленность	156752	1286989	3865582	5345230	5391327
сельское хозяйство	8343	32764	155398	612127	631313
транспорт	4452	1169	751	19572	34199
связь	16829	195073	6140	-	-
строительство	741	633	13357	16746	23554
торговля и общепит	2743	3911	200238	486003	1013163
жилищно-коммунальное хозяйство	1805	771	1963	1840	828
прочие отрасли	10313	10459	51562	424751	489877
В процентах к итогу					
Задолженность по кредитам банков и займам – всего	100	100	100	100	100
в том числе:					
промышленность	77,6	84,0	90,0	77,4	71,1
сельское хозяйство	4,1	2,1	3,6	8,9	8,3
транспорт	2,2	0,1	0,0	0,3	0,5
связь	8,3	12,7	0,1	-	-
строительство	0,4	0,0	0,3	0,2	0,3
торговля и общепит	1,4	0,3	4,7	7,0	13,4
жилищно-коммунальное хозяйство	0,9	0,1	0,1	0,0	0,0
прочие отрасли	5,1	0,7	1,2	6,2	6,4

**12.2.6. КРАТКОСРОЧНАЯ ДЕБИТОРСКАЯ ЗАДОЛЖЕННОСТЬ
ПО ТОРГОВЫМ СЧЕТАМ ПО ОТРАСЛЯМ ЭКОНОМИКИ**
(без субъектов малого предпринимательства; на конец года)

	2001	2005	2010	2013	2014
Тысяч рублей					
Краткосрочная задолженность по торговым счетам – всего	5859409	3411930	4355698	5840471	6013619
в том числе:					
промышленность	1058699	1432312	1862991	3163546	3302004
сельское хозяйство	28275	55835	138838	175367	159954
транспорт	4406599	1715910	1081650	1469728	1511844
связь	10847	43019	23981	22418	17587
строительство	20027	21565	45953	46967	81632
торговля и общепит	3787	21457	197152	678493	658338
жилищно-коммунальное хозяйство	322506	105466	158223	248943	261734
прочие отрасли	8669	16366	846910	35009	20526
В процентах к итогу					
Краткосрочная задолженность по торговым счетам – всего	100	100	100	100	100
в том числе:					
промышленность	18,1	42,0	42,8	54,2	54,9
сельское хозяйство	0,5	1,6	3,2	3,0	2,7
транспорт	75,2	50,3	24,8	25,2	25,1
связь	0,2	1,3	0,6	0,4	0,3
строительство	0,3	0,6	1,1	0,8	1,4
торговля и общепит	0,1	0,6	4,5	11,6	10,9
жилищно-коммунальное хозяйство	5,5	3,1	3,6	4,2	4,4
прочие отрасли	0,1	0,5	19,4	0,6	0,3

**12.2.7. ПРОСРОЧЕННАЯ КРАТКОСРОЧНАЯ ДЕБИТОРСКАЯ ЗАДОЛЖЕННОСТЬ
ПО ТОРГОВЫМ СЧЕТАМ ПО ОТРАСЛЯМ ЭКОНОМИКИ**
(без субъектов малого предпринимательства; на конец года; тысяч рублей)

	2001	2005	2010	2013	2014
Просроченная краткосрочная задолженность по торговым счетам – всего	5106443	2226808	3061440	3259640	3065016
в том числе:					
промышленность	686280	483789	1020218	1794593	1857899
сельское хозяйство	15055	31190	44696	5656	2770
транспорт	4247688	1608183	1004992	1259046	985804
связь	4020	10033	908	1972	700
строительство	6071	13092	14294	11244	15207
торговля и общепит	600	1489	1776	2288	5921
жилищно-коммунальное хозяйство	143969	71048	132247	180828	190191
прочие отрасли	2760	7984	842309	4013	6524

12.2.8. КРАТКОСРОЧНЫЕ ОБЯЗАТЕЛЬСТВА ПО ТОРГОВЫМ СЧЕТАМ ПО ОТРАСЛЯМ ЭКОНОМИКИ

(без субъектов малого предпринимательства; на конец года)

	2001	2005	2010	2013	2014
Тысяч рублей					
Краткосрочные обязательства по торговым счетам – всего	6058453	12262028	4765780	5104261	5022902
в том числе:					
промышленность	1044576	1390074	2182288	2463748	2438185
сельское хозяйство	174794	253553	312263	141943	134129
транспорт	4398007	10328716	1082807	1423201	1410762
связь	16925	44906	24039	40642	36397
строительство	14010	12604	22033	17901	14570
торговля и общепит	9458	34890	137976	703426	673689
жилищно-коммунальное хозяйство	381296	175872	227955	304417	311982
прочие отрасли	19387	21413	776419	8983	3188
В процентах к итогу					
Краткосрочные обязательства по торговым счетам – всего	100	100	100	100	100
в том числе:					
промышленность	17,2	11,3	45,8	48,3	48,5
сельское хозяйство	2,9	2,1	6,5	2,8	2,7
транспорт	72,6	84,2	22,7	27,9	28,1
связь	0,3	0,4	0,5	0,8	0,7
строительство	0,2	0,1	0,5	0,3	0,3
торговля и общепит	0,2	0,3	2,9	13,8	13,4
жилищно-коммунальное хозяйство	6,3	1,4	4,8	5,9	6,2
прочие отрасли	0,3	0,2	16,3	0,2	0,1

12.2.9. ПРОСРОЧЕННЫЕ КРАТКОСРОЧНЫЕ ОБЯЗАТЕЛЬСТВА ПО ТОРГОВЫМ СЧЕТАМ ПО ОТРАСЛЯМ ЭКОНОМИКИ

(без субъектов малого предпринимательства; на конец года; тысяч рублей)

	2001	2005	2010	2013	2014
Просроченные краткосрочные обязательства по торговым счетам – всего	5015802	11119301	3383442	2666733	2888453
в том числе:					
промышленность	439447	637016	1146972	1425004	1581007
сельское хозяйство	133713	210563	221629	21897	7978
транспорт	4259802	10098894	1029755	929621	1003737
связь	14415	19203	210	61	-
строительство	3730	5304	6449	8038	9147
торговля и общепит	1304	1821	169	2321	3230
жилищно-коммунальное хозяйство	161544	129768	210595	279781	283338
прочие отрасли	1847	16732	767663	10	16

**12.2.10. КРАТКОСРОЧНЫЕ ОБЯЗАТЕЛЬСТВА ПЕРЕД БЮДЖЕТОМ
ПО ОТРАСЛЯМ ЭКОНОМИКИ**

(без субъектов малого предпринимательства; на конец года; тысяч рублей)

	2001	2005	2010	2013	2014
Краткосрочные обязательства перед бюджетом – всего	96125	251145	326820	177354	148578
в том числе:					
промышленность	43497	68121	101864	87599	85087
сельское хозяйство	43261	127690	146894	24559	9366
транспорт	1718	1839	4773	8678	11415
связь	652	2047	4151	7323	7717
строительство	2865	6274	11579	6802	7389
торговля и общепит	756	1880	12679	20309	17661
жилищно-коммунальное хозяйство	1550	6058	12147	16284	4411
прочие отрасли	1826	37236	32733	5800	5532
Краткосрочные просроченные обязательства перед бюджетом – всего	53129	154174	229015	53076	29077
в том числе:					
промышленность	20214	34827	52441	22657	21056
сельское хозяйство	30301	107099	135744	15818	2428
транспорт	84	835	217	-	-
связь	3	6	-	-	-
строительство	1457	4110	2670	1337	4285
торговля и общепит	94	310	336	-	-
жилищно-коммунальное хозяйство	406	4503	8764	13264	1308
прочие отрасли	570	2484	28843	-	-

**12.2.11. КРАТКОСРОЧНАЯ ДЕБИТОРСКАЯ ЗАДОЛЖЕННОСТЬ
ПО РАСЧЕТАМ С БЮДЖЕТОМ ПО ОТРАСЛЯМ ЭКОНОМИКИ**

(без субъектов малого предпринимательства; на конец года; тысяч рублей)

	2001	2005	2010	2013	2014
Краткосрочная задолженность бюджета – всего	7280	22910	11877	19883	13755
в том числе:					
промышленность	2133	6914	2283	3091	2353
сельское хозяйство	238	249	502	522	330
транспорт	113	115	634	717	464
связь	97	1490	36	64	97
строительство	45	952	34	317	742
торговля и общепит	48	576	53	14496	9163
жилищно-коммунальное хозяйство	4287	12290	8197	202	180
прочие отрасли	319	324	138	474	426
Краткосрочная просроченная задолженность бюджета – всего	2948	12759	7837	138	28
в том числе:					
промышленность	151	266	8	2	1
сельское хозяйство	126	9	26	-	-
транспорт	-	14	13	11	1
связь	-	-	-	-	-
строительство	1	843	22	2	2
торговля и общепит	-	1	1	-	-
жилищно-коммунальное хозяйство	2566	11626	7766	123	24
прочие отрасли	104	-	1	-	-

**12.2.12. ПРИБЫЛЬ (УБЫТОК) ОРГАНИЗАЦИЙ ДО НАЛОГООБЛОЖЕНИЯ
ПО ОТРАСЛЯМ ЭКОНОМИКИ**

(субъекты малого предпринимательства; тысяч рублей)

	2001	2005	2010	2013	2014
Прибыль (убыток) – всего	55779,9	307675,9	329031,5	558052,8	432039,5
в том числе:					
промышленность	8931,3	44103,1	42349,3	29102,5	49528,6
сельское хозяйство	-4798,9	12304,6	16943,3	43465,2	68128,1
транспорт	896,1	1692,1	5140,5	22501,1	1375,6
связь	155,9	1297,9	3901,0	8636,3	8873,3
строительство	8542,6	22300,8	58725,5	53310,7	58538,7
торговля и общепит	36180,8	205551,7	153743,4	394781,0	153125,6
жилищно-коммунальное хозяйство	-14,7	437,1	1409,7	-755,6	1053,3
прочие отрасли	5886,8	19988,6	46818,8	7011,6	91416,3

**12.2.13. ЧИСЛО И УДЕЛЬНЫЙ ВЕС УБЫТОЧНЫХ ОРГАНИЗАЦИЙ
ПО ОТРАСЛЯМ ЭКОНОМИКИ**

(субъекты малого предпринимательства)

	2001	2005	2010	2013	2014
	Единиц				
Всего	281	576	900	954	998
в том числе:					
промышленность	20	63	111	146	162
сельское хозяйство	13	34	42	80	88
транспорт	1	7	18	17	30
связь	2	2	-	3	3
строительство	6	28	51	88	93
торговля и общепит	197	365	525	404	409
жилищно-коммунальное хозяйство	1	-	2	17	11
прочие отрасли	41	77	151	199	202
	В процентах к общему числу организаций в отрасли				
Всего	13,8	15,9	21,1	22,1	23,0
в том числе:					
промышленность	8,8	15,0	20,6	27,9	31,0
сельское хозяйство	31,7	12,1	18,0	24,5	26,1
транспорт	4,0	15,2	18,8	19,3	31,9
связь	33,3	25,0	-	25,0	27,3
строительство	4,5	13,2	16,5	26,8	28,8
торговля и общепит	15,6	21,7	23,4	19,5	19,8
жилищно-коммунальное хозяйство	14,3	-	4,1	18,3	13,4
прочие отрасли	12,2	10,1	19,2	22,9	22,5

**12.2.14. РЕНТАБЕЛЬНОСТЬ (УБЫТОЧНОСТЬ)
ХОЗЯЙСТВЕННОЙ ДЕЯТЕЛЬНОСТИ ПО ОТРАСЛЯМ ЭКОНОМИКИ**

(субъекты малого предпринимательства; в процентах)

	2001	2005	2010	2013	2014
Рентабельность – всего	27,6	6,3	5,5	10,9	8,6
в том числе:					
промышленность	20,6	17,7	8,5	4,5	8,4
сельское хозяйство	-37,5	13,1	9,4	11,1	15,1
транспорт	29,0	10,3	3,1	18,8	1,6
связь	41,1	22,2	33,0	31,1	31,9
строительство	26,5	18,2	13,5	15,0	15,2
торговля и общепит	39,4	4,9	3,6	12,5	5,4
жилищно-коммунальное хозяйство	-16,5	34,3	32,4	-4,2	8,4
прочие отрасли	31,5	12,3	11,1	1,7	14,0

12.3. КРЕДИТОВАНИЕ И СТРАХОВАНИЕ

Кредитные вложения – экономические отношения, в процессе которых банки предоставляют заемщикам денежные средства с условием их возврата для использования в сфере производства и обращения на формирование и увеличение капитала, как оборотного, так и основного.

Эти отношения предполагают движение стоимости (ссудного капитала) от банка (кредитора) к ссудозаемщику (дебитору) и обратно.

Кредиты, предоставленные организациям, банкам и физическим лицам в рублях и в иностранной валюте – задолженность клиентов (включая просроченную) перед кредитными организациями по всем предоставленным им кредитам. В общую величину задолженности по кредитам, кроме соответствующих сумм кредитов физическим лицам, организациям, банкам, включаются также кредиты иностранным государствам, юридическим лицам – нерезидентам.

Страховая сумма – определенная договором страхования или установленная законом денежная сумма, исходя из которой, устанавливаются размер страховых взносов и размер страховой выплаты при наступлении страхового случая.

Страховые взносы – поступившая от страхователя плата за страхование, которую он обязан внести страховщику (страховой организации) в соответствии с договором страхования или законодательством.

Страховые выплаты – фактически произведенные страховой организацией страховые выплаты, а также возвращенные страхователям уплаченные ими страховые взносы и выплаченные выкупные суммы в случаях досрочного прекращения или изменений условий договора страхования.

Добровольное страхование включает в себя страхование жизни и имущества граждан (юридических лиц), медицинское и ритуальное страхование, страхование от несчастных случаев и болезней, страхование ответственности, предпринимательских рисков и прочее.

Страховые резервы – денежные фонды, создание которых гарантирует выплату страховщиком страховых выплат, если общая сумма этих выплат превышает текущие платежи страхователей.

12.3.1. ОСНОВНЫЕ ПОКАЗАТЕЛИ ДЕЯТЕЛЬНОСТИ КРЕДИТНЫХ ОРГАНИЗАЦИЙ

	1995	2001	2005	2010	2013	2014
Количество кредитных организаций, единиц	17	16	14	13	14	12
из них коммерческих банков	14	12	8	6	7	6
Число филиалов банков, единиц	24	23	29	24	22	21
Клиенты банков, единиц	670952	100860	105242	245097	336020	409249
из них физические лица	664157	93570	96349	234904	323681	396870
Кредиты, предоставленные экономике (остатки ссуд на конец года) ¹⁾ , млн. руб.	4094,2	224,2	894,8	2491,0	2779,4	2777,4
из них:						
краткосрочные	4067,7	153,1	311,0	428,3	554,5	349,6
среднесрочные	256,0	663,3	800,2	806,6
долгосрочные	26,5	71,1	293,5	1327,2	1376,2	1560,1
Прибыль ¹⁾ , тыс. руб.	470	14983	43748	69688	131231	99853

12.3.2. ОСНОВНЫЕ ПОКАЗАТЕЛИ ДЕЯТЕЛЬНОСТИ СТРАХОВЫХ КОМПАНИЙ

	1995	2001	2005	2010	2013	2014
Число страховых компаний, единиц	5	8	6	7	5	5
Число филиалов, единиц	11	10	4	4	2	2
Число заключенных договоров страхования, тыс.ед.	105,5	54,0	122,6	27,5	34,0	27,9
из них						
по договорам добровольного страхования	105,5	43,3	122,4	27,5	34,0	27,9
Страховая сумма всех застрахованных объектов ¹⁾ , млн. руб.	397	126	6784	4830	3066	22498
из нее						
по договорам добровольного страхования	393	84	6735	4830	3066	22498
Поступление страховых взносов ¹⁾ , тыс. руб.	208	5558	24663	46656	41639	45528
из них						
по договорам добровольного страхования	204	3472	22954	46656	41639	45528
Страховые выплаты ¹⁾ , тыс. руб.	154	2166	7125	6731	9490	11886
из них						
по договорам добровольного страхования	152	1678	6733	6731	9490	11886
Сумма страховых резервов, тыс. руб.	...	4216	12999	26972	40404	29074
Прибыль (убыток) до налогообложения ¹⁾ , тыс. руб.	10	288	3466	11601	3499	1010

¹⁾ За 1995 г. – в млрд. руб.

**КРЕДИТОВАНИЕ КРЕДИТНЫМИ ОРГАНИЗАЦИЯМИ
РЕСПУБЛИКИ ОТРАСЛЕЙ ЭКОНОМИКИ**
(в процентах)

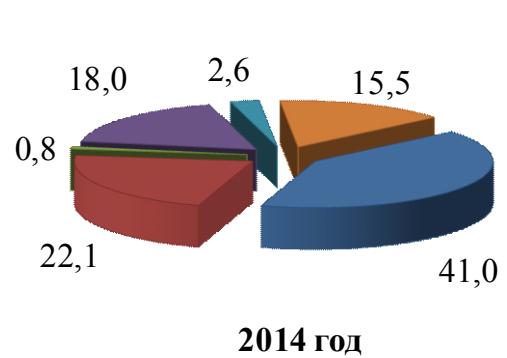
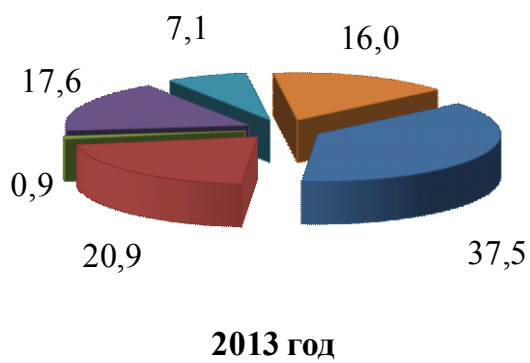
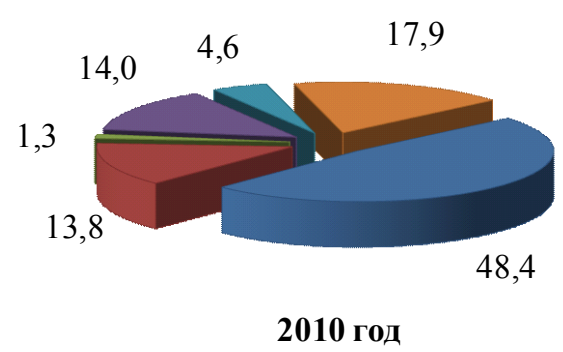
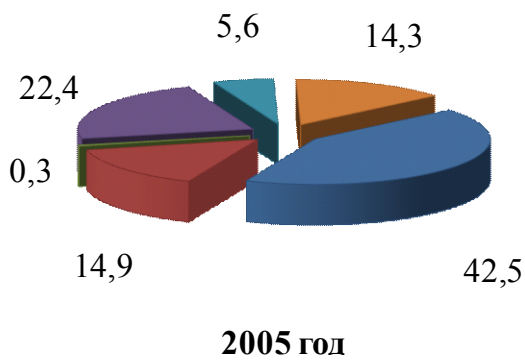
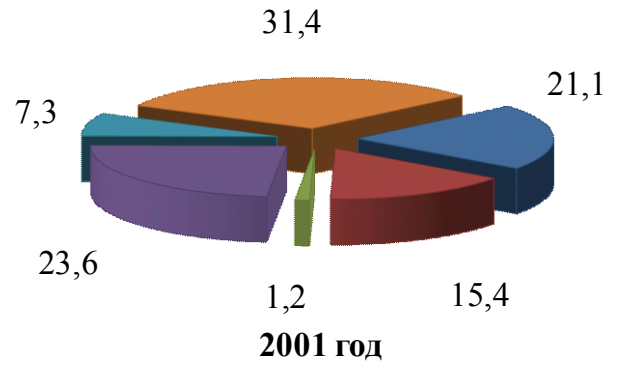
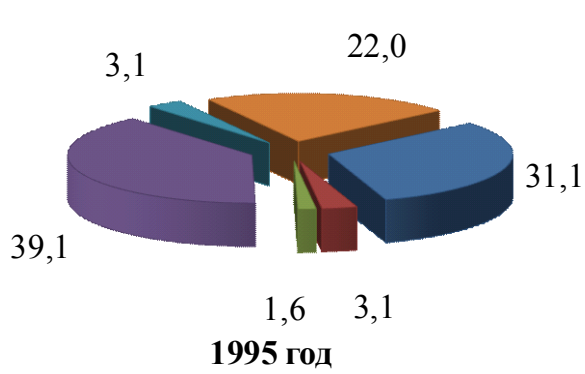

■ Промышленность

■ Строительство

■ Банки

■ Сельское хозяйство

■ Торгово-посредническая деятельность

■ Прочие

ДОХОДЫ И РАСХОДЫ СТРАХОВЫХ КОМПАНИЙ
(тысяч рублей)

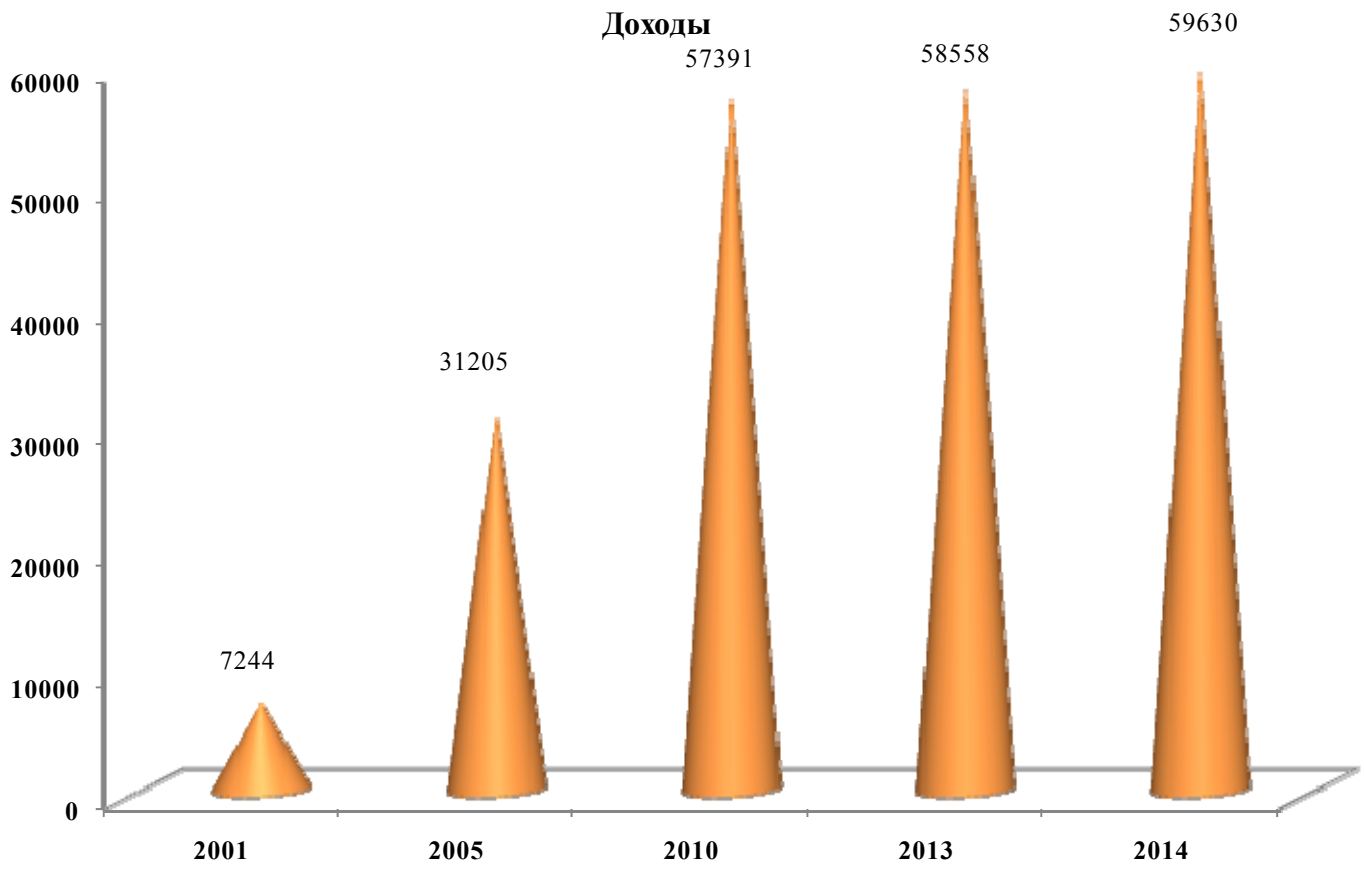

13. ЦЕНЫ И ТАРИФЫ

Раздел представляет статистические данные об уровне и индексах цен и тарифов на товары и услуги на потребительском рынке, а также на промышленную продукцию.

Индекс потребительских цен – относительный показатель, предназначенный для оценки динамики цен и тарифов на товары и услуги, приобретаемые населением для непроизводственного потребления.

Индекс потребительских цен является одним из важнейших показателей, характеризующих уровень инфляции.

Исходной информацией для определения индекса потребительских цен являются данные регистрации цен и тарифов на товары и услуги в организациях торговли и сферы обслуживания. Он рассчитывается по набору наиболее часто потребляемых населением товаров и услуг.

Индекс цен производителей промышленной продукции определяет динамику цен на промышленную продукцию.

Наблюдение за изменением цен производителей промышленной продукции осуществляется по выборочной сети базовых организаций, которые являются наиболее типичными для промышленности республики и в наибольшей степени отражают сложившуюся структуру производства.

13.1. ИНДЕКСЫ ЦЕН (ТАРИФОВ)

(декабрь; в процентах к декабрю предыдущего года)

	2001	2005	2010	2013	2014
Сводный индекс потребительских цен	126,84	110,83	113,24	103,63	100,98
в том числе:					
индекс цен на продовольственные товары	128,87	110,67	115,02	105,23	101,71
индекс цен на непродовольственные товары	119,52	110,51	109,24	100,42	96,55
индекс тарифов на услуги	127,78	111,22	115,95	105,44	107,65
Индекс цен производителей на промышленную продукцию	166,50	106,94	114,03	98,20	105,66

**13.2. ИНДЕКСЫ ПОТРЕБИТЕЛЬСКИХ ЦЕН (ТАРИФОВ)
НА ТОВАРЫ И ПЛАТНЫЕ УСЛУГИ НАСЕЛЕНИЮ**
(на конец месяца; в процентах к предыдущему месяцу)

	Товары и услуги	в том числе:		
		продовольственные товары	непродовольственные товары	услуги
2001				
Январь	104,21	105,22	102,21	102,25
Февраль	104,23	104,66	101,61	106,60
Март	102,47	101,46	106,11	101,43
Апрель	103,69	104,25	102,68	102,45
Май	101,36	101,46	100,11	103,04
Июнь	101,40	101,10	101,12	103,54
Июль	97,51	96,29	100,52	98,76
Август	100,32	100,24	100,47	100,48
Сентябрь	103,00	103,25	101,34	104,40
Октябрь	101,28	101,06	101,19	102,60
Ноябрь	101,70	102,64	100,72	98,37
Декабрь	103,04	104,34	100,03	101,13
2005				
Январь	101,23	101,23	100,35	102,33
Февраль	102,92	103,90	100,75	101,45
Март	100,32	100,27	100,51	100,31
Апрель	101,07	101,27	100,91	100,41
Май	100,18	99,02	101,29	103,31
Июнь	100,24	99,97	100,70	100,78
Июль	98,36	96,89	101,48	100,50
Август	100,11	99,78	100,93	100,47
Сентябрь	100,51	100,55	101,48	99,31
Октябрь	101,32	101,92	100,50	99,93
Ноябрь	102,77	103,79	100,62	101,23
Декабрь	101,38	101,80	100,52	100,71

ФИНАНСЫ

Продолжение

	Товары и услуги	в том числе:		
		продовольственные товары	непродовольственные товары	услуги
2010				
Январь	102,56	102,36	101,03	105,13
Февраль	102,96	102,05	101,47	106,69
Март	100,85	100,53	101,19	100,89
Апрель	100,77	100,47	101,47	100,26
Май	100,09	99,55	100,64	100,18
Июнь	99,90	99,35	100,42	100,07
Июль	99,67	98,83	100,15	100,39
Август	100,40	100,44	100,50	100,17
Сентябрь	101,62	103,55	100,33	100,26
Октябрь	101,51	102,91	100,54	100,58
Ноябрь	101,15	102,18	100,56	100,28
Декабрь	101,07	101,98	100,58	100,25
2013				
Январь	101,36	101,57	100,12	102,92
Февраль	100,52	99,94	100,22	102,17
Март	100,10	100,02	100,17	100,16
Апрель	100,56	101,25	100,10	99,89
Май	100,80	101,60	100,04	100,37
Июнь	100,04	100,03	99,88	100,30
Июль	99,03	97,76	99,98	100,10
Август	99,09	97,80	100,02	100,24
Сентябрь	100,88	102,05	100,04	99,86
Октябрь	100,47	101,54	100,04	98,97
Ноябрь	100,41	100,82	100,08	100,09
Декабрь	100,34	100,84	99,73	100,30
2014				
Январь	100,63	101,12	98,66	103,15
Февраль	100,11	100,59	99,64	99,97
Март	99,80	99,48	99,97	100,13
Апрель	100,26	100,56	99,92	100,24
Май	100,92	100,86	99,87	102,93
Июнь	100,23	100,30	99,94	100,61
Июль	98,97	97,62	99,88	100,09
Август	99,71	99,22	99,92	100,31
Сентябрь	100,15	100,57	99,91	99,71
Октябрь	100,39	101,30	99,61	99,96
Ноябрь	99,93	100,05	99,64	100,22
Декабрь	99,89	100,08	99,54	100,15

**13.3. ИНДЕКСЫ ПОТРЕБИТЕЛЬСКИХ ЦЕН
НА ОТДЕЛЬНЫЕ ВИДЫ ПРОДОВОЛЬСТВЕННЫХ ТОВАРОВ**
(декабрь; в процентах к декабрю предыдущего года)

	2001	2005	2010	2013	2014
Говядина (кроме бескостного мяса)	153,67	124,54	104,77	95,55	92,21
Свинина (кроме бескостного мяса)	142,62	114,53	100,05	104,13	94,16
Птица	132,17	133,51	110,99	101,85	96,61
Рыба свежая	151,36	117,83	114,32	93,28	88,80
Масло животное	103,21	109,65	143,99	93,82	96,33
Молоко свежее	136,86	118,32	114,32	97,12	98,49
Сметана	109,84	113,10	125,30	101,70	100,57
Масло растительное	231,84	106,78	144,66	79,50	91,81
Яйца куриные	108,96	94,94	115,42	107,25	90,12
Сыр твердый	127,62	119,82	144,05	106,17	93,00
Сахар-песок	118,04	130,81	129,53	96,03	90,97
Хлеб из пшеничной муки I сорта	132,62	93,22	93,88	100,00	107,02
Крупа гречневая	76,55	120,03	280,98	70,15	108,31
Макаронные изделия	101,94	99,39	104,38	99,61	100,47
Картофель	152,34	178,98	113,87	129,59	74,87
Капуста свежая	75,46	175,16	123,64	103,36	99,22
Свекла столовая	109,71	166,69	97,98	76,49	102,39
Морковь	113,26	186,66	101,01	108,24	74,69
Лук репчатый	97,39	104,83	103,74	136,60	74,02
Яблоки	125,10	110,25	140,77	78,26	97,91
Алкогольные напитки	129,46	109,56	110,36	106,35	102,76

**13.4. ИНДЕКСЫ ПОТРЕБИТЕЛЬСКИХ ЦЕН
НА ОТДЕЛЬНЫЕ ВИДЫ НЕПРОДОВОЛЬСТВЕННЫХ ТОВАРОВ**
(декабрь; в процентах к декабрю предыдущего года)

	2001	2005	2010	2013	2014
Ткани	143,17	109,46	118,49	111,07	102,74
Одежда и бельё	140,47	109,10	124,59	104,84	106,51
Обувь	135,16	118,69	112,31	104,93	104,64
Мыло хозяйственное	98,45	115,77	109,39	103,43	101,00
Синтетические моющие средства	135,87	102,56	108,50	99,73	95,98
Мыло туалетное	111,69	109,86	102,87	105,39	101,47
Паста зубная	127,91	111,87	106,75	105,68	104,88
Табачные изделия	99,45	104,44	120,44	101,06	101,80
Мебель	125,06	105,14	101,52	108,58	109,26
Посуда	128,42	115,22	109,80	104,76	105,70
Электротовары	130,48	111,89	104,65	104,18	101,85
Строительные материалы	116,18	116,52	105,99	104,40	100,45
Топливо (бензин)	92,85	135,49	116,72	98,81	75,37
Медикаменты	98,04	111,31	115,90	94,45	92,88

**13.5. ИНДЕКСЫ ПОТРЕБИТЕЛЬСКИХ ЦЕН (ТАРИФОВ)
НА ОТДЕЛЬНЫЕ ВИДЫ ПЛАТНЫХ УСЛУГ НАСЕЛЕНИЮ**
(декабрь; в процентах к декабрю предыдущего года)

	2001	2005	2010	2013	2014
Жилищно-коммунальные услуги:					
наём жилых помещений	326,66	104,07	112,78	100,00	114,29
гостиницы	98,31	153,37	100,00	100,00	119,16
вывоз мусора	100,00	102,21	101,76
электроснабжение	108,46	107,14	115,63	103,85	119,44
водоснабжение	125,42	116,51	139,14	121,88	100,00
канализация	108,45	140,73	156,38	123,27	100,00
газоснабжение (сетевой газ)	62,18	104,48	112,12	110,98	109,89
горячее водоснабжение	102,92	98,18	114,04	111,36	110,55
центральное отопление	102,23	100,00	113,61	111,45	110,53
Услуги связи	134,21	119,85	114,56	94,84	105,20
Городской троллейбусный транспорт	116,67	100,00	102,91	121,33	100,00
Услуги организаций культуры	292,00	129,77	105,93	111,63	117,74
Услуги дошкольного воспитания	207,31	158,12	120,11	120,10	152,14
Бытовые услуги:					
ремонт обуви	126,96	116,08	102,22	113,84	100,00
индивидуальный пошив швейных изделий в ателье	140,99	134,70	109,18	109,72	106,20
ремонт электротоваров	111,60	112,56	109,69	104,52	100,21
услуги парикмахерских	105,39	125,69	109,95	107,04	101,59

**13.6. СРЕДНИЕ ПОТРЕБИТЕЛЬСКИЕ ЦЕНЫ НА ОТДЕЛЬНЫЕ
ВИДЫ ПРОДОВОЛЬСТВЕННЫХ ТОВАРОВ**
(декабрь, за единицу измерения в рублях)

	Ед. изм.	2001	2005	2010	2013	2014
Говядина (кроме бескостного мяса)	кг	16,18	31,04	45,00	53,77	51,68
Свинина (кроме бескостного мяса)	кг	18,72	35,76	57,97	76,14	72,36
Птица (куры полупотрошёные)	кг	13,09	23,18	29,63	38,48	37,31
Рыба свежая (толстолобик)	кг	6,89	12,95	23,27	25,81	22,29
Масло сливочное	кг	12,57	22,38	44,10	57,23	55,92
Масло растительное рафинированное	л	4,89	7,93	20,94	20,91	18,49
Молоко цельное пастеризованное	л	1,43	3,80	9,29	10,92	10,82
Сыр твердый	кг	20,65	38,44	84,58	91,44	85,51
Яйца куриные	дес.	4,72	8,21	11,58	14,48	13,10
Сахар-песок	кг	2,79	5,29	12,34	10,69	9,75
Чай черный натуральный в/с	100 г	3,26	4,50	8,87	15,21	15,31
Мука пшеничная высшего сорта	кг	1,35	2,10	5,62	7,37	7,22
Хлеб из пшеничной муки 1 сорта	кг	1,58	2,65	4,60	5,63	6,02
Соломка высшего сорта	кг	2,61	4,71	8,88	10,98	11,40
Рис шлифованный	кг	2,35	5,29	13,31	12,99	12,99
Крупа гречневая	кг	2,11	5,45	20,27	12,41	13,47
Картофель	кг	1,21	2,77	5,83	6,84	5,02
Капуста свежая	кг	0,55	2,54	4,55	3,56	3,47
Свекла столовая	кг	0,66	1,89	4,85	4,28	4,32
Морковь	кг	0,68	2,04	5,72	6,42	4,81
Лук репчатый	кг	0,64	1,58	4,85	5,59	4,08
Яблоки	кг	2,02	2,55	7,56	6,18	5,86
Водка	0,5 л	4,83	6,36	12,85	15,31	18,68
Пиво	0,5 л	2,06	3,28	5,67	9,56	9,04

14. ВНЕШНЯЯ ТОРГОВЛЯ

Внешняя торговля включает обмен материальными ценностями, который производится между Приднестровской Молдавской Республикой и другими странами и который увеличивает или уменьшает материальные ресурсы республики.

Объем внешнеторгового оборота – сумма экспорта и импорта в стоимостной оценке. Оборот внешней торговли отражен в ценах текущего периода, в долларах США.

Экспорт (импорт) товаров – сумма вывезенной (ввезенной) из страны (в страну) продукции, товаров в их стоимостной оценке.

Сальдо торгового баланса рассчитывается как разница между экспортом и импортом. Положительное сальдо, если экспорт превышает импорт. Отрицательное сальдо, если экспорт меньше импорта и отражается со знаком минус (-).

Все показатели внешнеторговой деятельности отражают обороты со странами СНГ и странами вне СНГ.

Данные по внешней торговле приведены на основе данных Государственного Таможенного Комитета ПМР, за 1995 г. – на основе данных предприятий государственной формы собственности и крупных предприятий малого бизнеса.

14.1. ТОРГОВЫЙ БАЛАНС ПРИДНЕСТРОВСКОЙ МОЛДАВСКОЙ РЕСПУБЛИКИ
(миллионов долларов США)

	1995	2001	2005	2010	2013	2014
Внешнеторговый оборот – всего	1111,5	919,4	1435,3	1879,5	2248,1	2350,6
в том числе:						
со странами СНГ	980,8	508,3	850,7	1236,6	1619,4	1677,0
со странами вне СНГ	130,7	411,1	584,6	642,9	628,7	673,6
Экспорт – всего	605,5	390,2	579,7	584,9	586,9	715,9
в том числе:						
в страны СНГ	522,1	196,0	308,4	345,9	390,0	433,7
в страны вне СНГ	83,4	194,2	271,3	239,0	196,9	282,2
Импорт – всего	506,0	529,2	855,6	1294,6	1661,2	1634,7
в том числе:						
из стран СНГ	458,7	312,3	542,3	890,7	1229,4	1243,3
из стран вне СНГ	47,3	216,9	313,3	403,9	431,8	391,4
Сальдо торгового баланса – всего	99,5	-139,0	-275,9	-709,7	-1074,3	-918,8
в том числе:						
по странам СНГ	63,4	-116,3	-233,9	-544,8	-839,4	-809,6
по странам вне СНГ	36,1	-22,7	-42,0	-164,9	-234,9	-109,2
Отношение экспорта к импорту, в процентах	119,7	73,7	67,8	45,2	35,3	43,8
в том числе:						
по странам СНГ	113,8	62,8	56,9	38,8	31,7	34,9
по странам вне СНГ	176,3	89,5	86,6	59,2	45,6	72,1

ДИНАМИКА ЭКСПОРТНЫХ И ИМПОРТНЫХ ПОСТАВОК
(миллионов долларов США)

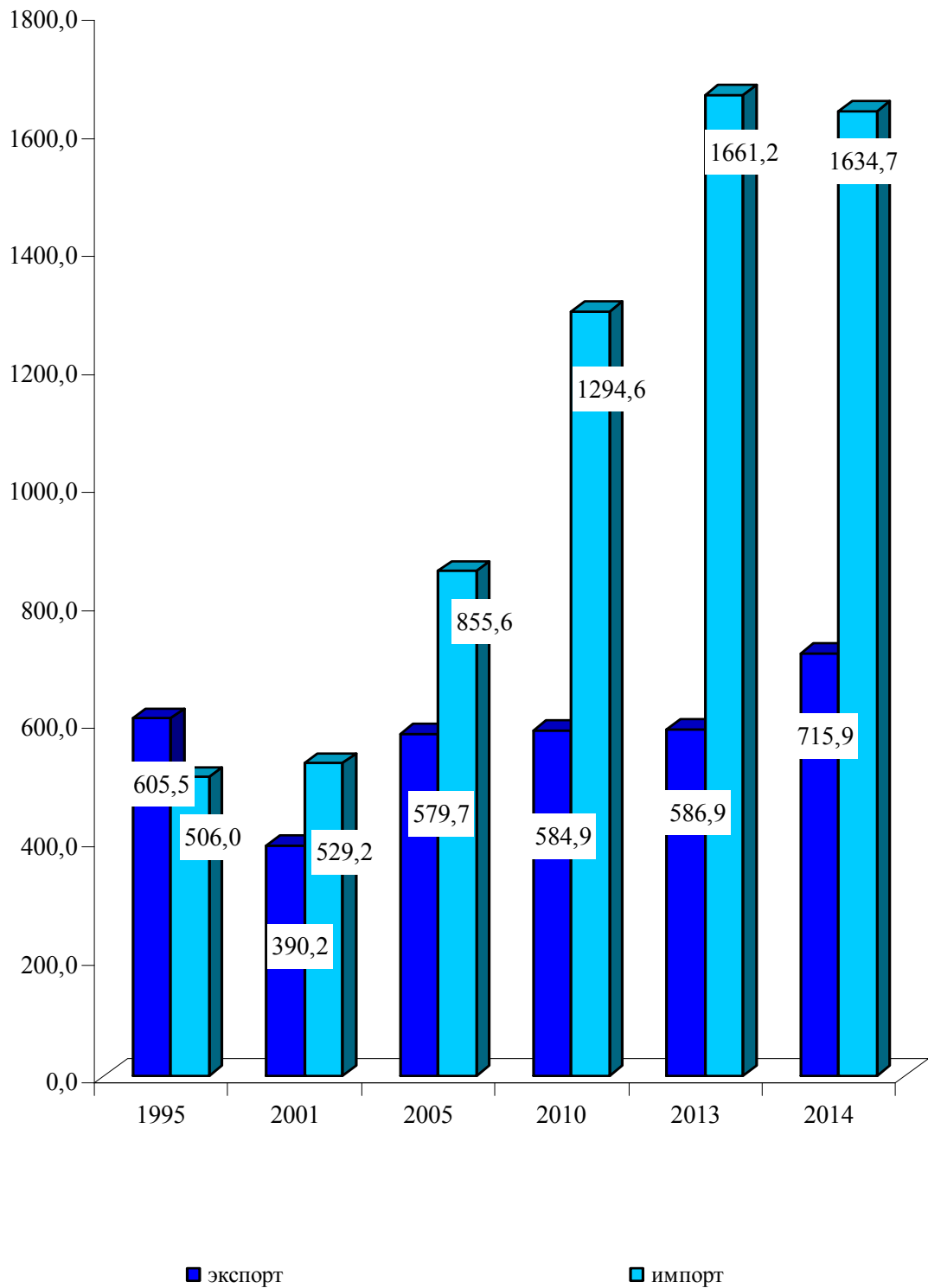

14.2. ТОВАРНАЯ СТРУКТУРА ЭКСПОРТА

(миллионов долларов США)

	2001	2005	2010	2013	2014
Всего	390,2	579,7	584,9	586,9	715,9
в том числе:					
продовольственные товары и сырьё	22,3	22,7	54,6	102,3	96,7
минеральные продукты	5,4	1,0	16,9	32,2	44,2
топливно-энергетические товары	44,7	47,2	183,7	143,6	167,0
продукты органической и неорганической химии	0,1	0,4	7,4	0,0	0,0
из них фармацевтическая продукция	0,0	0,3	0,0	0,0	0,0
кожевенное сырьё, пушнина и изделия	0,1	0,1	0,3	0,6	0,1
древесина и целлюлозно-бумажные изделия	44,4	0,1	0,6	1,5	0,8
текстильные материалы	15,9	10,4	14,9	37,0	34,1
одежда	5,7	28,4	30,0	14,9	17,9
текстильные изделия	16,4	34,1	55,6	45,3	38,7
обувь	12,0	18,0	41,8	43,6	47,1
изделия из камня, цемента, асбеста	0,2	0,9	0,4	0,6	0,3
изделия из керамики	0,1	0,1	0,9	1,1	0,9
металлы и изделия из них	181,3	378,6	146,4	114,6	227,9
машиностроительная продукция	37,9	32,1	29,1	32,9	26,5
прочие товары	3,8	5,7	2,3	16,7	13,7

14.3. ТОВАРНАЯ СТРУКТУРА ИМПОРТА

(миллионов долларов США)

	2001	2005	2010	2013	2014
Всего	529,2	855,6	1294,6	1661,2	1634,7
в том числе:					
продовольственные товары и сырьё	76,4	178,9	175,7	196,9	168,0
минеральные продукты	6,3	10,8	4,9	6,9	10,8
топливно-энергетические товары	149,7	173,2	567,3	755,0	757,1
продукты органической и неорганической химии	5,4	13,2	100,6	35,1	36,0
из них фармацевтическая продукция	2,7	8,7	22,5	28,9	31,0
кожевенное сырьё, пушнина и изделия	6,1	5,1	12,3	14,8	15,8
древесина и целлюлозно-бумажные изделия	16,3	12,0	17,7	23,1	22,1
текстильные материалы	42,7	51,6	65,6	68,4	52,8
одежда	0,5	4,0	8,0	1,9	3,2
текстильные изделия	0,2	0,6	0,8	1,9	2,2
обувь	1,8	2,3	7,2	3,8	3,4
изделия из камня, цемента, асбеста	3,2	6,3	5,0	6,4	7,6
изделия из керамики	2,1	3,4	5,3	6,4	6,6
драгоценные камни, драгоценные металлы и изделия из них	0,0	0,8	1,9	1,5	1,4
металлы и изделия из них	89,4	247,7	141,3	135,1	187,2
машиностроительная продукция	43,3	86,5	147,3	209,5	179,5
прочие товары	85,6	59,1	33,7	194,5	181,0

ВНЕШНЯЯ ТОРГОВЛЯ

14.4. ЭКСПОРТ ТОВАРОВ
(миллионов долларов США)

	1995	2001	2005	2010	2013	2014
Всего	605,5	390,2	579,7	584,9	586,9	715,9
в том числе:						
Беларусь	60,8	1,8	1,7	2,5	2,8	3,8
Бразилия	-	-	-	27,9	-	-
Германия	19,7	6,2	28,0	38,2	29,8	30,9
Италия	-	18,8	34,3	58,4	49,7	54,6
Казахстан	0,6	0,1	0,3	0,5	0,6	0,9
Китай	-	0,0	0,6	0,0	0,0	0,4
Молдова	196,3	105,1	59,4	202,9	234,5	278,8
Польша	-	1,0	11,6	14,7	25,9	76,3
Россия	229,0	73,3	231,5	104,3	103,1	100,3
Румыния	4,0	12,5	20,2	41,0	45,2	81,2
Словакия	-	0,3	21,4	4,6	5,1	4,9
США	1,1	42,4	6,7	1,6	2,4	1,2
Турция	0,8	-	9,7	9,0	0,9	2,0
Украина	35,4	14,4	12,8	31,2	46,1	47,3
Франция	-	-	0,7	3,3	5,0	2,9
Прочие страны	57,8	114,3	140,8	44,8	35,8	30,4

14.5. ИМПОРТ ТОВАРОВ
(миллионов долларов США)

	1995	2001	2005	2010	2013	2014
Всего	506,0	529,2	855,6	1294,6	1661,2	1634,7
в том числе:						
Беларусь	34,0	9,6	27,9	60,7	107,3	133,8
Бразилия	...	0,1	8,0	19,8	18,1	13,4
Германия	34,0	30,3	56,9	61,8	95,1	85,3
Италия	-	27,3	35,3	23,0	45,8	44,9
Казахстан	0,4	0,1	2,4	13,4	14,4	18,1
Китай	...	0,1	16,1	39,8	24,9	20,6
Молдова	171,5	45,5	75,2	44,0	83,1	116,7
Польша	-	16,8	44,1	23,4	36,2	33,4
Россия	135,4	145,3	189,3	566,6	707,3	760,1
Румыния	3,4	16,4	20,7	15,2	13,0	22,4
Словакия	0,2	1,9	1,5	7,0	11,8	8,8
США	0,0	21,3	44,1	21,8	23,8	17,3
Турция	-	2,5	4,5	14,9	23,6	19,4
Украина	117,4	111,5	246,8	192,5	288,9	204,4
Франция	-	2,6	3,9	10,2	4,8	3,6
Прочие страны	9,7	97,9	78,9	180,5	163,1	132,5

15. ОСНОВНЫЕ СОЦИАЛЬНО-ЭКОНОМИЧЕСКИЕ ПОКАЗАТЕЛИ ГОРОДОВ И РАЙОНОВ

15.1. ОСНОВНЫЕ СОЦИАЛЬНО-ЭКОНОМИЧЕСКИЕ ПОКАЗАТЕЛИ ПО г. ТИРАСПОЛЬ

	1995	2001	2005	2010	2013	2014
Промышленность						
Индексы общего объема промышленной продукции (в сопоставимых ценах, в процентах к предыдущему году) ¹⁾	59,9	119,3	102,8	108,3	88,5	107,3
Выпуск основных видов продукции ¹⁾ :						
электроэнергия, млн. кВт/ч	4747	3366	2701	4723	3315	4121
машины литейные, шт.	24	24	4	6	17	31
электромашинные крупные, шт.	1357	1199	1050	735	566	605
электродвигатели взрывобезопасные, тыс. шт.	41	26	8	3	1	1
кирпич строительный, млн. условных кирпичей	20	13	16	12	15	15
ткани х/б готовые (валовой выпуск), млн. м ² ,	18	79	119	109	121	91
в т.ч. товарный выпуск	-	-	62	50	70	38
консервы, тыс. условных банок	54460	19358	220	2879	2461	1695
коньяки, тыс. дал	438	360	508	302	305	236
Сельское хозяйство						
Посевные площади ²⁾ , га:						
зерновые и зернобобовые культуры	715	874	843	1269	1126	1238
технические культуры	-	206	336	226	575	410
картофель, овощи и бахчевые культуры	540	458	287	63	41	131
кормовые культуры	364	133	61	92	124	121
Площади многолетних насаждений ²⁾ , га:						
плоды и ягоды	544	434	386	187	251	257
виноград	47	35	39	1	0,0	35
Валовой сбор ²⁾ , тонн:						
зерновые и зернобобовые культуры	2493	3160	1106	2306	3493	3612
подсолнечник	-	212	280	152	547	670
картофель	76	-	30	-	75	2629
овощи	5907	4544	668	504	196	1109
плоды и ягоды	1648	551	6895	6000	4501	3229
виноград	50	90	-	-	1	1
Поголовье (на конец года) – всего, голов:						
крупный рогатый скот	312	388	130	84	84	72
свиньи	931	907	433	103	237	127
птица	3105	3913	2684	2570	2928	3083
Производство ²⁾ , тонн:						
скот и птица на убой (в живом весе)	207	13	12	-	1	1
молоко коровье	566	48	13	-	-	-
Инвестиционная деятельность						
Ввод в действие основных средств ¹⁻³⁾ , млн. руб.	61,1	75,6	324,9	1355,4	1183,5	1248,9
Инвестиции в основной капитал ¹⁻³⁾ , млн. руб.	523,6	78,0	466,5	1313,5	1213,7	1217,3
Ввод в действие жилых домов ¹⁾ , тыс. м ² общей площади	18,0	10,2	9,2	25,2	21,0	8,6

¹⁾ Без учета субъектов малого предпринимательства.

²⁾ Без учета хозяйств населения.

³⁾ За 1995 г. – в млрд. руб.

ОСНОВНЫЕ СОЦИАЛЬНО – ЭКОНОМИЧЕСКИЕ ПОКАЗАТЕЛИ ГОРОДОВ И РАЙОНОВ

Продолжение

	1995	2001	2005	2010	2013	2014
Пассажирские перевозки транспортом общего пользования						
Перевезено пассажиров ¹⁻²⁾ , тыс. чел.	22,8	80274,3	18362,6	21746,8	25608,3	24212,0
Пассажиροоборот ²⁻³⁾ , тыс. пассажиρο-километров	161,0	290966,9	74352,5	115205,9	147691,9	191843,8
Грузовые перевозки транспортом общего пользования						
Перевезено грузов ¹⁻⁴⁾ , тыс. т	4,8	1,7	4537,5	2163,5	4503,7	4677,7
Грузооборот ³⁻⁴⁾ , тыс. т-км	1848,8	21,2	93558,5	69334,9	173495,5	159644,1
Розничный товарооборот						
Объем розничного товарооборота (оценка) ⁵⁾ , млн. руб.	850,5	448,2	1711,7	2325,7	3851,0	3658,6
Платные услуги населению						
Объем реализации платных услуг населению (оценка) ⁵⁾ , млн. руб.	238,4	81,7	279,8	845,5	1177,3	1154,6
Жилищный фонд						
Общая площадь жилищного фонда, тыс. м ²	2964,6	3267,7	3302,1	3390,6	3401,8	3344,8
из него:						
государственный	540,5	530,3	139,6	60,5	54,0	49,1
Образование, культура и здравоохранение						
Число дневных общеобразовательных учреждений (на начало учебного года)	26	30	30	29	27	27
в них учащихся, тыс. чел.	29,1	24,1	19,0	15,0	14,5	14,6
Число учреждений начального и среднего профессионального образования (на начало учебного года)	11	13	9	9	9	9
в них учащихся (включая заочников), тыс. чел.	7,2	7,1	4,3	4,8	4,9	4,7
Число учреждений высшего профессионального образования (на начало учебного года)	1	2	3	4	4	4
в них студентов (включая заочников), тыс. чел.	8,1	10,7	13,7	15,1	13,1	12,5
Число публичных библиотек	10	11	11	10	10	8
в них ед. библиот. фонда, млн. экз.	0,7	0,8	0,8	0,8	0,7	0,7
Число клубных учреждений	24	23	12	12	10	9
Число музеев	5	5	5	6	5	5
Число театров	1	1	1	1	1	1
Число больничных учреждений	6	6	5	5	5	5
Число больничных коек, тыс.	2,4	1,8	1,6	1,5	1,5	1,5
Численность врачей всех специальностей, чел.	776	825	875	878	853	856
Экология						
Вредные вещества, выброшенные в атмосферу стационарными источниками, тыс. т	55,2	28,4	12,9	9,1	16,6	6,4

¹⁾ С 2005 г. – с учетом субъектов малого предпринимательства.

²⁾ За 1995 г. – млн. человек, млн. пассажиρο-километров.

³⁾ С 2010 г. – с учетом субъектов малого предпринимательства.

⁴⁾ За 1995г., 2001 г. – млн. тонн, млн. тонно-километров.

⁵⁾ За 1995 г. – в млрд. руб.

15.2. ОСНОВНЫЕ СОЦИАЛЬНО-ЭКОНОМИЧЕСКИЕ ПОКАЗАТЕЛИ ПО г. БЕНДЕРЫ

	1995	2001	2005	2010	2013	2014
Промышленность						
Индексы общего объема промышленной продукции (в сопоставимых ценах, в процентах к предыдущему году) ¹⁾	94,0	84,0	92,4	133,1	107,8	86,0
Выпуск основных видов продукции ¹⁾ :						
кабельные изделия (по весу меди), тыс. т	2	2	4	2	2	1
сборные конструкции и изделия из ж/б, тыс. м ³	54	11	9	-	-	1,3
обувь, тыс. пар	6135	3181	2688	2937	4023	4029
растительное масло, т	18987	5710	-	27	11579	3647
консервы, тыс. условных банок	31470	14355	138	137	196	217
безалкогольные напитки, тыс. дал	11	63	21	124	187	238
Сельское хозяйство						
Посевные площади ²⁾ , га:						
зерновые и зернобобовые культуры	1408	1198	1072	1265	1313	1446
технические культуры	142	197	306	303	1044	295
картофель, овощи и бахчевые культуры	754	198	37	40	25	-
кормовые культуры	1514	921	717	222	86	67
Площади многолетних насаждений ²⁾ , га:						
плоды и ягоды	301	194	105	71	71	71
виноград	457	425	391	499	499	499
Валовой сбор ²⁾ , тонн:						
зерновые и зернобобовые культуры	3447	2914	2095	1116	3252	3407
подсолнечник	92	197	127	206	376	221
овощи	3461	566	53	23	-	-
плоды и ягоды	436	44	41	76	225	23
виноград	2827	1368	802	36	36	-
Поголовье (на конец года) – всего, голов:						
крупный рогатый скот	2239	1448	616	354	231	208
свиньи	2148	1322	521	887	679	967
птица	16921	14727	24101	14381	27260	13046
Производство ²⁾ , тонн:						
скот и птица на убой (в живом весе)	283	130	100	446	232	171
молоко коровье	2632	895	366	130	13	21
яйца куриные, тыс. шт.	8	-	14	-	-	-
Инвестиционная деятельность						
Ввод в действие основных средств ¹⁻³⁾ , млн. руб.	81,3	16,8	32,2	85,1	130,4	131,1
Инвестиции в основной капитал ¹⁻³⁾ , млн. руб.	251,9	18,6	26,6	101,3	156,0	130,2
Ввод в действие жилых домов ¹⁾ , тыс. м ² общей площади	13,9	2,2	13,0	5,1	3,4	5,3

¹⁾ Без учета субъектов малого предпринимательства.

²⁾ Без учета хозяйств населения.

³⁾ За 1995 г. – в млрд. руб.

Продолжение

	1995	2001	2005	2010	2013	2014
Пассажирские перевозки автомобильным транспортом общего пользования						
Перевезено пассажиров ¹⁻²⁾ , тыс. чел.	38,0	17478,3	14433,6	21433,4	19774,6	19068,6
Пассажиuroоборот ²⁻³⁾ , тыс. пассажиро-километров	146,1	204016,6	200053,5	333994,1	264548,0	204908,1
Грузовые перевозки транспортом общего пользования						
Перевезено грузов ¹⁻⁴⁾ , тыс. т	0,6	213,7	158,5	318,3	304,2	258,6
Грузооборот ³⁻⁴⁾ , тыс. т-км	13,9	829,0	2991,6	6713,8	14633,6	11663,0
Розничный товарооборот						
Объем розничного товарооборота (оценка) ⁵⁾ , млн. руб.	662,6	129,4	446,0	774,9	1134,4	1196,7
Платные услуги населению						
Объем реализации платных услуг населению (оценка) ⁵⁾ , млн. руб.	136,5	38,8	90,8	283,8	359,1	403,2
Жилищный фонд						
Общая площадь жилищного фонда, тыс. м ²	2217,6	2320,6	2332,8	2477,2	2374,7	2363,8
из него:						
государственный	224,8	207,7	122,8	37,4	29,4	29,4
Образование, культура и здравоохранение						
Число дневных общеобразовательных учреждений (на начало учебного года)						
	25	22	23	22	20	19
в них учащихся, тыс. чел.	18,9	14,2	11,0	8,2	7,7	7,7
Число учреждений начального и среднего профессионального образования (на начало учебного года)						
	7	6	6	6	5	4
в них учащихся (включая заочников), тыс. чел.	4,6	3,4	3,3	2,2	2,0	1,9
Число публичных библиотек						
	11	12	12	12	12	12
в них ед. библиот. фонда, млн. экз.	0,4	0,4	0,5	0,5	0,5	0,5
Число клубных учреждений						
	9	6	6	5	3	4
Число музеев						
	5	6	6	6	7	7
Число больничных учреждений						
	6	4	4	3	3	3
Число больничных коек, тыс.						
	1,5	1,2	1,1	1,0	1,0	1,0
Численность врачей всех специальностей, человек						
	638	480	458	469	453	433
Экология						
Вредные вещества, выброшенные в атмосферу стационарными источниками, тыс. т						
	1,6	1,1	1,1	0,9	0,8	0,6

1) С 2005 г. – с учетом субъектов малого предпринимательства.

2) За 1995 г. – млн. человек, млн. пассажиро-километров.

3) С 2010 г. – с учетом субъектов малого предпринимательства.

4) За 1995 г. – млн. тонн, млн. тонно-километров.

5) За 1995 г. – в млрд. руб.

**15.3. ОСНОВНЫЕ СОЦИАЛЬНО-ЭКОНОМИЧЕСКИЕ ПОКАЗАТЕЛИ
ПО г. РЫБНИЦА И РЫБНИЦКОМУ РАЙОНУ**

	1995	2001	2005	2010	2013	2014
Промышленность						
Индексы общего объема промышленной продукции (в сопоставимых ценах; в процентах к предыдущему году) ¹⁾	97,2	107,4	101,3	61,8	56,7	179,6
Выпуск основных видов продукции ¹⁾ :						
сталь (валовой выпуск), тыс. т	657	967	1048	242	190	345
прокат черных металлов (валовой выпуск), тыс. т	357	791	890	238	173	389
насосы центробежные, тыс. шт.	6	3	2	0,1	0,0	0,0
цемент, тыс. т	470	244	144	334	384	494
известь строительная (товарный выпуск), тыс. т	28	2	7	3	5	8
Сельское хозяйство						
Посевные площади ²⁾ , га:						
зерновые и зернобобовые культуры	22873	25582	25413	23662	28394	28091
технические культуры	10237	10050	7989	13817	15258	15711
картофель, овощи и бахчевые культуры	1828	973	117	282	48	50
кормовые культуры	14046	11348	9065	4718	3306	2972
Площади многолетних насаждений ²⁾ , га:						
плоды и ягоды	6837	5481	5334	4150	2287	1942
виноград	384	96	92	80	36	35
Валовой сбор ²⁾ , тонн:						
зерновые и зернобобовые культуры	69917	55902	61374	71119	138198	117775
подсолнечник	7724	5520	10382	15741	29131	23179
картофель	597	31	1	38	-	0,0
овощи	6853	2888	433	1488	73	232
плоды и ягоды	18956	6672	753	213	321	177
виноград	365	20	-	6	7	7
Поголовье (на конец года) – всего, голов:						
крупный рогатый скот	24029	13446	9752	7403	6547	6600
свиньи	29469	10240	9669	11526	6297	6837
птица	712792	135363	108896	92044	69077	68555
Производство ²⁾ , тонн:						
скот и птица на убой (в живом весе)	2478	1120	712	946	960	734
молоко коровье	22794	8440	6298	4325	3695	4361
яйца куриные, тыс. шт.	12672	277	6	21	37	21
Инвестиционная деятельность						
Ввод в действие основных средств ¹⁻³⁾ , млн. руб.	136,7	103,7	176,0	49,4	85,2	81,9
Инвестиции в основной капитал ¹⁻³⁾ , млн. руб.	511,0	85,5	99,0	78,7	88,7	101,2
Ввод в действие жилых домов ¹⁾ , тыс. м ² общей площади	7,6	3,3	6,9	0,5	1,2	1,8

¹⁾ Без учета субъектов малого предпринимательства.

²⁾ Без учета хозяйств населения.

³⁾ За 1995 г. – в млрд. руб.

Продолжение

	1995	2001	2005	2010	2013	2014
Пассажирские перевозки транспортом общего пользования						
Перевезено пассажиров ¹⁻²⁾ , тыс. чел.	6,8	4428,0	3128,2	3713,8	3345,9	2950,2
Пассажирооборот ³⁾ , тыс. пассажиро-километров	72,2	43624,0	40729,1	34650,0	34457,2	29548,6
Грузовые перевозки транспортом общего пользования						
Перевезено грузов ¹⁾ , тыс. т	460,6	1842,2	492,8	256,1	98,8	1299,5
Грузооборот ³⁾ , тыс. т-км	10041,2	4957,4	2094,4	1658,2	1401,8	9819,4
Розничный товарооборот						
Объем розничного товарооборота, (оценка) ⁴⁾ , млн. руб.	602,4	116,2	465,6	719,4	1484,7	1229,7
Платные услуги населению						
Объем реализации платных услуг населению (оценка) ⁴⁾ , млн. руб.	79,0	23,1	57,3	166,1	201,9	226,0
Жилищный фонд						
Общая площадь жилищного фонда, тыс. м ²	1818,9	1884,8	1905,9	1892,7	1889,1	1897,2
из него:						
государственный	333,4	227,7	44,4	12,6	11,7	15,8
Образование, культура и здравоохранение						
Число дневных общеобразовательных учреждений (на начало учебного года)	39	39	38	39	39	39
в них учащихся, тыс. чел.	14,8	13,2	10,3	7,4	6,6	6,5
Число учреждений начального и среднего профессионального образования (на начало учебного года)	1	2	2	2	1	1
в них учащихся (включая заочников), тыс. чел.	0,9	0,7	0,7	0,8	0,7	0,6
Число публичных библиотек	34	31	30	30	29	29
в них ед. библиот. фонда, млн. экз.	0,8	0,4	0,5	0,4	0,4	0,4
Число клубных учреждений	40	32	30	30	31	31
Число музеев	3	8	7	12	12	12
Число больничных учреждений	7	2	2	2	2	2
Число больничных коек, тыс.	1,2	0,8	1,0	0,8	0,8	0,7
Численность врачей всех специальностей, чел.	300	267	256	224	210	219
Экология						
Вредные вещества, выброшенные в атмосферу стационарными источниками, тыс. т	6,4	3,7	4,1	2,3	3,5	4,7

1) С 2005 г. – с учетом субъектов малого предпринимательства.

2) За 1995 г. – млн. человек, млн. пассажиро-километров.

3) С 2010 г. – с учетом субъектов малого предпринимательства.

4) За 1995 г. – в млрд. руб.

**15.4. ОСНОВНЫЕ СОЦИАЛЬНО-ЭКОНОМИЧЕСКИЕ ПОКАЗАТЕЛИ
ПО г. ДУБОССАРЫ И ДУБОССАРСКОМУ РАЙОНУ**

	1995	2001	2005	2010	2013	2014
Промышленность						
Индексы общего объема промышленной продукции (в сопоставимых ценах, в процентах к предыдущему году) ¹⁾	87,6	102,8	110,8	109,5	77,3	93,9
Выпуск основных видов продукции ¹⁾ :						
электроэнергия, млн. кВт/ч	240	283	295	328	265	258
вина виноградные, тыс. дал	355	177	131	93	102	60
Сельское хозяйство						
Посевные площади ²⁾ , га:						
зерновые и зернобобовые культуры	10638	10265	8556	9668	10522	11484
технические культуры	3745	4370	3419	5819	8411	7702
картофель, овощи и бахчевые культуры	852	281	22	41	21	15
кормовые культуры	5380	3004	967	298	357	345
Площади многолетних насаждений ²⁾ , га:						
плоды и ягоды	2335	1559	872	703	787	612
виноград	609	443	362	1437	1708	1929
Валовой сбор ²⁾ , тонн:						
зерновые и зернобобовые культуры	29862	20401	14822	22359	35508	37909
подсолнечник	4000	2954	2693	9592	11676	7998
картофель	28	52	-	32	-	2
овощи	2816	640	120	64	29	30
плоды и ягоды	1878	210	163	72	148	25
виноград	1238	1188	1932	5120	19449	18692
Поголовье (на конец года) – всего, голов:						
крупный рогатый скот	10851	3663	1953	1587	1323	1359
свиньи	12061	3006	1102	2019	1079	1125
птица	337919	91990	205305	267832	213710	281338
Производство ²⁾ , тонн:						
скот и птица на убой (в живом весе)	1588	189	79	488	971	1271
молоко коровье	4011	974	158	147	217	222
яйца куриные, тыс. шт.	19335	2576	6008	11559	24799	32813
Инвестиционная деятельность						
Ввод в действие основных средств ¹⁻³⁾ , млн. руб.	29,1	16,3	27,3	31,4	32,3	21,8
Инвестиции в основной капитал ¹⁻³⁾ , млн. руб.	116,6	22,7	14,7	29,1	35,6	21,1
Ввод в действие жилых домов ¹⁾ , тыс. м ² общей площади	11,6	2,7	2,8	2,7	4,4	4,3

¹⁾ Без учета субъектов малого предпринимательства.

²⁾ Без учета хозяйств населения.

³⁾ За 1995 г. – в млрд. руб.

Продолжение

	1995	2001	2005	2010	2013	2014
Пассажирские перевозки транспортом общего пользования						
Перевезено пассажиров ¹⁾ , тыс. чел.	1198,6	169,5	381,3	1642,3	1571,6	1115,4
Пассажирооборот ²⁾ , тыс. пассажиро-километров	24648,8	4427,9	3664,9	17862,6	16670,8	13770,6
Грузовые перевозки транспортом общего пользования						
Перевезено грузов ¹⁾ , тыс. т	240,0	66,0	93,2	0,7	0,0	1,4
Грузооборот ²⁾ , тыс. т-км	3818,0	1266,3	1977,8	51,1	0,3	53,7
Розничный товарооборот						
Объем розничного товарооборота (оценка) ³⁾ , млн. руб.	120,3	41,5	154,1	338,2	435,6	546,3
Платные услуги населению						
Объем реализации платных услуг населению (оценка) ³⁾ , млн. руб.	34,5	8,2	21,5	73,1	93,0	107,0
Жилищный фонд						
Общая площадь жилищного фонда, тыс. м ²	787,3	808,4	807,0	856,2	873,7	855,3
из него:						
государственный	79,0	52,3	18,0	3,6	3,3	3,2
Образование, культура и здравоохранение						
Число дневных общеобразовательных учреждений (на начало учебного года)						
	26	21	21	20	20	17
в них учащихся, тыс. чел.	7,4	5,4	4,3	3,2	3,0	3,0
Число учреждений начального профессионального образования (на начало учебного года)						
	1	2	2	1	1	1
в них учащихся (включая заочников), тыс. чел.	0,5	0,7	0,5	0,5	0,4	0,4
Число публичных библиотек						
	19	18	18	18	18	18
в них ед. библиот. фонда, млн. экз.	0,3	0,3	0,3	0,3	0,3	0,3
Число клубных учреждений						
	20	20	19	20	18	19
Число музеев						
	1	2	2	2	2	2
Число больничных учреждений						
	4	3	3	1	1	1
Число больничных коек, тыс.						
	0,7	0,6	0,4	0,3	0,3	0,3
Численность врачей всех специальностей, чел.						
	126	119	122	112	97	95
Экология						
Вредные вещества, выброшенные в атмосферу стационарными источниками, тыс. т						
	0,4	0,1	0,1	0,1	0,1	0,1

¹⁾ С 2005 г. – с учетом субъектов малого предпринимательства.

²⁾ С 2010 г. – с учетом субъектов малого предпринимательства.

³⁾ За 1995 г. – в млрд. руб.

**15.5. ОСНОВНЫЕ СОЦИАЛЬНО-ЭКОНОМИЧЕСКИЕ ПОКАЗАТЕЛИ
ПО г. СЛОБОДЗЕЯ И СЛОБОДЗЕЙСКОМУ РАЙОНУ**

	1995	2001	2005	2010	2013	2014
Промышленность						
Индексы объема промышленной продукции (в сопоставимых ценах, в процентах к предыдущему году) ¹⁾	67,6	139,0	85,3	108,2	111,1	98,5
Выпуск основных видов продукции ¹⁾ :						
хлебобулочные изделия, т	7869	3674	1419	1680	244	29
мебель, тыс. руб.	-	12864	29256	2837	13523	21263
Сельское хозяйство						
Посевные площади ²⁾ , га:						
зерновые и зернобобовые культуры	20502	22851	28993	31636	31710	30112
технические культуры	4327	7472	11048	14956	16069	17099
картофель, овощи и бахчевые культуры	7065	2927	2458	1951	3003	2891
кормовые культуры	15719	10444	4694	2561	2193	2233
Площади многолетних насаждений ²⁾ , га:						
плоды и ягоды	8550	5498	2312	1728	1750	1808
виноград	1274	454	351	253	129	121
Валовой сбор ²⁾ , тонн:						
зерновые и зернобобовые культуры	56953	60340	72008	72724	105931	87511
подсолнечник	4542	6313	12550	9226	19042	13775
картофель	1729	3452	12870	6737	3860	4885
овощи	41369	12962	13524	17032	28493	26505
плоды и ягоды	32075	6822	8971	1735	6710	5657
виноград	2074	764	643	178	551	251
Поголовье (на конец года) – всего, голов:						
крупный рогатый скот	20858	12034	7505	4552	4791	4921
свиньи	35797	11061	12031	10628	10160	13506
птица	347740	178275	73018	59247	99775	112248
Производство ²⁾ , тонн:						
скот и птица на убой (в живом весе)	2590	659	277	618	987	938
молоко коровье	16229	5409	3287	2394	2428	2497
яйца куриные, тыс. шт.	512	7	16	37	23	17
Инвестиционная деятельность						
Ввод в действие основных средств ¹⁻³⁾ , млн. руб.	87,7	3,3	22,9	33,1	96,2	45,1
Инвестиции в основной капитал ¹⁻³⁾ , млн. руб.	162,3	3,7	14,7	49,7	102,5	41,6
Ввод в действие жилых домов ¹⁾ , тыс. м ² общей площади	19,4	15,8	13,2	12,4	9,5	8,1

¹⁾ Без учета субъектов малого предпринимательства.

²⁾ Без учета хозяйств населения.

³⁾ За 1995 г. – в млрд. руб.

Продолжение

	1995	2001	2005	2010	2013	2014
Пассажирские перевозки автомобильным транспортом общего пользования						
Перевезено пассажиров ¹⁾ , тыс. чел.	-	-	303,9	447,7	533,7	383,3
Пассажирооборот ²⁾ , тыс. пассажиро-километров	-	-	...	8784,9	12598,9	10256,4
Грузовые перевозки автомобильным транспортом общего пользования						
Перевезено грузов ¹⁾ , тыс. т	-	5,5	4,0	16,5	274,7	226,5
Грузооборот ²⁾ , тыс. т-км	-	242,8	278,8	394,6	1817,6	1681,0
Розничный товарооборот						
Объем розничного товарооборота (оценка) ³⁾ , млн. руб.	156,8	39,0	180,7	419,1	711,4	593,7
Платные услуги населению						
Объем реализации платных услуг населению (оценка) ³⁾ , млн. руб.	50,3	13,9	30,6	124,8	146,1	179,3
Жилищный фонд						
Общая площадь жилищного фонда, тыс. м ²	2063,2	2151,9	2236,2	2304,0	2325,8	2332,6
из него:						
государственный	82,8	42,6	23,7	20,4	18,8	21,2
Образование, культура и здравоохранение						
Число дневных общеобразовательных учреждений (на начало учебного года)	30	32	31	31	29	29
в них учащихся, тыс. чел.	16,2	14,5	10,9	8,3	7,5	7,3
Число учреждений начального профессионального образования (на начало учебного года)	2	1	1	1	1	1
в них учащихся (включая заочников), тыс. чел.	0,8	0,4	0,3	0,3	0,3	0,3
Число публичных библиотек	41	36	26	26	26	23
в них ед. библиот. фонда, млн. экз.	0,5	0,4	0,4	0,5	0,5	0,5
Число клубных учреждений	28	22	21	21	21	21
Число музеев	4	5	6	6	6	6
Число больничных учреждений	5	4	1	1	1	1
Число больничных коек, тыс.	1,0	0,5	0,3	0,2	0,2	0,2
Численность врачей всех специальностей, чел.	176	164	163	149	134	129
Экология						
Вредные вещества, выброшенные в атмосферу стационарными источниками, тыс. т	1,4	2,3	2,5	1,8	1,6	1,7

¹⁾ С 2005 г. – с учетом субъектов малого предпринимательства.

²⁾ С 2010 г. – с учетом субъектов малого предпринимательства.

³⁾ За 1995 г. – в млрд. руб.

**15.6. ОСНОВНЫЕ СОЦИАЛЬНО-ЭКОНОМИЧЕСКИЕ ПОКАЗАТЕЛИ
ПО г. ГРИГОРИОПОЛЬ И ГРИГОРИОПОЛЬСКОМУ РАЙОНУ**

	1995	2001	2005	2010	2013	2014
Промышленность						
Индексы общего объема промышленной продукции (в сопоставимых ценах, в процентах к предыдущему году) ¹⁾	62,8	157,0	101,0	100,3	88,4	86,9
Выпуск основных видов продукции ¹⁾ :						
хлебобулочные изделия, т	5506	1874	1236	745	421	35
консервы, тыс. условных банок	19112	9963	-	264	-	-
Сельское хозяйство						
Посевные площади ²⁾ , га:						
зерновые и зернобобовые культуры	25911	23674	24591	27190	32535	33611
технические культуры	6188	8193	7913	11545	15475	14818
картофель, овощи и бахчевые культуры	4069	3086	882	268	302	236
кормовые культуры	15298	10105	5200	3032	2062	2260
Площади многолетних насаждений ²⁾ , га:						
плоды и ягоды	3980	3408	3099	2078	1190	1471
виноград	1166	590	413	205	108	108
Валовой сбор ²⁾ , тонн:						
зерновые и зернобобовые культуры	56568	52549	50917	70252	12184 9	12388 4
подсолнечник	4953	5511	8665	16748	23062	17734
картофель	235	215	15	145	546	228
овощи	17707	16141	3179	1148	1801	2218
плоды и ягоды	3259	1213	466	288	845	796
виноград	1858	404	84	11	3	44
Поголовье (на конец года) – всего, голов:						
крупный рогатый скот	16763	11791	6460	4016	4105	3955
свиньи	15068	9195	4632	2667	2547	4903
птица	29175 4	112729	70364	45551	41121	67905
Производство ²⁾ , тонн:						
скот и птица на убой (в живом весе)	2360	381	167	85	95	622
молоко коровье	9160	2628	1790	592	746	982
яйца куриные, тыс. шт.	4922	14	37	-	3	4
Инвестиционная деятельность						
Ввод в действие основных средств ¹⁻³⁾ , млн. руб.	27,2	4,2	3,5	3,9	30,2	68,0
Инвестиции в основной капитал ¹⁻³⁾ , млн. руб.	66,3	1,3	4,4	9,8	24,2	64,5
Ввод в действие жилых домов ¹⁾ , тыс. м ² общей площади	3,5	1,1	2,1	1,8	1,6	3,1

¹⁾ Без учета субъектов малого предпринимательства.

²⁾ Без учета хозяйств населения.

³⁾ За 1995 г. – в млрд. руб.

Продолжение

	1995	2001	2005	2010	2013	2014
Пассажирские перевозки автомобильным транспортом общего пользования						
Перевезено пассажиров ¹⁾ , тыс. чел.	143,2	93,4	35,6	297,0	539,4	494,0
Пассажирооборот ²⁾ , тыс. пассажиро-километров	5285,3	4568,4	1906,7	7011,5	10602,7	10017,9
Грузовые перевозки автомобильным транспортом общего пользования						
Перевезено грузов ¹⁾ , тыс. т	30,9	12,8	27,7	25,2	0,7	0,4
Грузооборот ²⁾ , тыс. т-км	858,7	951,0	125,2	220,8	19,9	9,6
Розничный товарооборот						
Объем розничного товарооборота (оценка) ³⁾ , млн. руб.	77,8	13,9	51,4	146,0	215,6	223,5
Платные услуги населению						
Объем реализации платных услуг населению (оценка) ³⁾ , млн. руб.	20,1	5,9	13,6	53,0	64,6	77,8
Жилищный фонд						
Общая площадь жилищного фонда, тыс. м ²	1146,6	1190,4	1181,4	1225,7	1131,7	1121,9
из него:						
государственный	220,1	127,7	41,0	20,8	20,6	20,6
Образование, культура и здравоохранение						
Число дневных общеобразовательных учреждений (на начало учебного года)	20	19	17	18	17	17
в них учащихся, тыс. чел.	9,3	8,3	6,4	4,6	3,9	3,8
Число учреждений среднего профессионального образования (на начало учебного года)	1	1	1	1	1	1
в них учащихся (включая заочников), тыс. чел.	0,4	0,2	0,1	0,2	0,1	0,1
Число публичных библиотек	26	26	27	26	26	24
в них ед. библиот. фонда, млн. экз.	0,3	0,3	0,3	0,3	0,3	0,3
Число клубных учреждений	25	20	20	20	19	19
Число музеев	1	2	2	2	2	2
Число больничных учреждений	6	3	2	2	1	1
Число больничных коек, тыс.	0,6	0,5	0,4	0,3	0,3	0,3
Численность врачей всех специальностей, чел.	130	99	86	86	82	83
Экология						
Вредные вещества, выброшенные в атмосферу стационарными источниками, тыс. т	2,9	1,5	0,2	0,1	0,1	0,1

¹⁾ С 2005 г. – с учетом субъектов малого предпринимательства.

²⁾ С 2010 г. – с учетом субъектов малого предпринимательства.

³⁾ За 1995 г. – в млрд. руб.

**15.7. ОСНОВНЫЕ СОЦИАЛЬНО-ЭКОНОМИЧЕСКИЕ ПОКАЗАТЕЛИ
ПО г. КАМЕНКА И КАМЕНСКОМУ РАЙОНУ**

	1995	2001	2005	2010	2013	2014
Промышленность						
Индексы общего объема промышленной продукции (в сопоставимых ценах, в процентах к предыдущему году) ¹⁾	105,8	129,6	в 2,3 р.	в 2,4 р.	в 3,1 р.	99,4
Выпуск основных видов продукции ¹⁾ :						
консервы, тыс. условных банок	30669	2813	9072	11551	10870	14226
хлебобулочные изделия, т	3308	1214	585	2	-	-
воды минеральные, тыс. полулитров	...	2140	1333	156	-	-
Сельское хозяйство						
Посевные площади ²⁾ , га:						
зерновые и зернобобовые культуры	11220	11188	7518	6029	9717	8707
технические культуры	4329	5071	3562	5551	6994	8167
картофель, овощи и бахчевые культуры	1147	364	347	754	751	823
кормовые культуры	5023	2900	1416	599	546	446
Площади многолетних насаждений ²⁾ , га:						
плоды и ягоды	1327	846	776	1098	1049	976
виноград	582	252	194	314	558	532
Валовой сбор ²⁾ , тонн:						
зерновые и зернобобовые культуры	30807	24499	19644	13133	41353	44516
подсолнечник	4658	3099	2880	6219	13892	16008
картофель	64	15	7	110	50	-
овощи	4654	1566	2989	4329	3883	6389
плоды и ягоды	2203	1707	2875	1464	2443	2781
виноград	1283	95	3	10	3140	5692
Поголовье (на конец года) – всего, голов:						
крупный рогатый скот	10233	6205	2907	2437	2099	2348
свиньи	10567	6162	3910	5307	3874	4473
птица	71312	81775	54637	44406	38393	44791
Производство ²⁾ , тонн:						
скот и птица на убой (в живом весе)	1682	211	238	193	228	125
молоко коровье	4738	1268	38	31	30	16
яйца куриные, тыс. шт.	65	140	5	3	3	22
Инвестиционная деятельность						
Ввод в действие основных средств ¹⁻³⁾ , млн. руб.	4,1	0,4	9,5	8,9	11,7	14,0
Инвестиции в основной капитал ¹⁻³⁾ , млн. руб.	25,1	0,4	10,2	9,5	11,4	14,8
Ввод в действие жилых домов ¹⁾ , тыс. м ² общей площади	4,6	0,5	1,2	0,6	1,0	0,1

¹⁾ Без учета субъектов малого предпринимательства.

²⁾ Без учета хозяйств населения.

³⁾ За 1995 г. – в млрд. руб.

Продолжение

	1995	2001	2005	2010	2013	2014
Пассажирские перевозки						
автомобильным транспортом						
общего пользования						
Перевезено пассажиров ¹⁾ , тыс. чел.	126,6	150,2	117,0	173,5	248,0	238,5
Пассажирооборот ²⁾ , тыс. пассажиро-километров	8073,0	6705,5	2488,2	7314,2	10264,5	8941,1
Грузовые перевозки автомобильным						
транспортом общего пользования						
Перевезено грузов ¹⁾ , тыс. т	12,8	2,4	10,5	9,3	19,4	7,3
Грузооборот ²⁾ , тыс. т-км	665,0	104,6	...	281,2	425,2	162,7
Розничный товарооборот						
Объем розничного товарооборота (оценка) ³⁾ , млн. руб.	59,8	19,5	63,7	64,5	93,1	132,3
Платные услуги населению						
Объем реализации платных услуг населению (оценка) ³⁾ , млн. руб.	24,9	6,3	19,1	52,3	65,9	64,8
Жилищный фонд						
Общая площадь жилищного фонда, тыс. м ²	724,4	778,0	777,8	756,6	762,6	759,9
из него:						
государственный	52,7	47,9	9,9	6,9	6,8	6,8
Образование, культура и						
здравоохранение						
Число дневных общеобразовательных учреждений (на начало учебного года)	17	16	16	16	15	15
в них учащихся, тыс. чел.	4,9	4,0	2,9	2,2	1,9	1,9
Число учреждений среднего профессионального образования (на начало учебного года)	1	1	1	1	1	1
в них учащихся (включая заочников), тыс. чел.	0,7	0,4	0,3	0,3	0,3	0,3
Число публичных библиотек	20	17	17	17	17	17
в них ед. библиот. фонда, млн. экз.	0,3	0,2	0,2	0,2	0,2	0,2
Число клубных учреждений	24	23	23	23	23	23
Число музеев	6	6	6	6	6	6
Число больничных учреждений	3	2	1	1	1	1
Число больничных коек, тыс.	0,6	0,5	0,3	0,2	0,2	0,2
Численность врачей всех специальностей, чел.	99	100	87	82	80	78
Экология						
Вредные вещества, выброшенные в атмосферу стационарными источниками, тыс. т	0,9	1,3	0,8	0,1	0,1	0,1

¹⁾ С 2005 г. – с учетом субъектов малого предпринимательства.

²⁾ С 2010 г. – с учетом субъектов малого предпринимательства.

³⁾ За 1995 г. – в млрд. руб.

