

ГОСУДАРСТВЕННАЯ СЛУЖБА СТАТИСТИКИ
ПРИДНЕСТРОВСКОЙ МОЛДАВСКОЙ РЕСПУБЛИКИ

**СТАТИСТИЧЕСКИЙ
ЕЖЕГОДНИК**

2014

Статистический сборник
(за 2009-2013 гг.)

Тирасполь
2014

Статистический ежегодник Приднестровской Молдавской республики – 2013:
Статистический сборник (за 2009–2013 гг.) / Государственная служба статистики
Приднестровской Молдавской Республики – Тирасполь, 2013 – 180 с.

Издание представляет собой статистический сборник за 2009-2013 годы, отражающий явления и процессы, происходящие в экономической, социальной и политической жизни ПМР.

Подготовлен Государственной службой статистики Приднестровской Молдавской Республики.

Предназначен для высшего управленческого персонала, работников органов управления и финансово-экономических служб организаций, научных, предпринимательских и банковских кругов, профессорско-преподавательского состава, аспирантов и студентов экономических учебных заведений, других заинтересованных пользователей.

Государственная служба статистики
Приднестровской Молдавской Республики

Официальное издание

СТАТИСТИЧЕСКИЙ ЕЖЕГОДНИК
ПРИДНЕСТРОВСКОЙ МОЛДАВСКОЙ РЕСПУБЛИКИ

2014

Статистический сборник
(за 2009-2013 гг.)

Ответственные за выпуск: Случинская Н.А., Романенко Н.Л.

Компьютерная верстка – Печенюк Н. И.

ПРЕДИСЛОВИЕ

Настоящий сборник является наиболее полным ежегодным изданием Государственной службы статистики Приднестровской Молдавской Республики, отражающим явления и процессы, происходящие в экономической, социальной и политической жизни республики.

Сборник подготовлен на основе данных, получаемых органами государственной статистики от организаций, населения путем проведения переписей, выборочных обследований и других форм статистического наблюдения, данных министерств и ведомств республики: Министерства экономического развития, Министерства финансов, Министерства внутренних дел, Министерства здравоохранения, Министерства по социальной защите и труду, Министерства просвещения, Министерства сельского хозяйства и природных ресурсов, Министерства юстиции, Государственной службы связи информации и СМИ, Государственной службы транспорта и дорожного хозяйства.

В ежегоднике представлена информация о населении, его занятости и доходах, социальной сфере, инфляционных процессах. Значительное место в сборнике отведено показателям, характеризующим развитие отдельных отраслей экономики – промышленности, сельского хозяйства, транспорта и связи, инвестиционной деятельности, потребительского рынка, а также внешнеэкономической деятельности.

В каждом разделе к отдельным статистическим показателям даны методологические пояснения.

По важнейшим показателям представлены данные по городам и районам республики, позволяющие провести сопоставления и получить более полную информацию о развитии регионов республики.

По отдельным показателям данные за предыдущие годы уточнены по сравнению с опубликованными ранее.

Редакционная коллегия:

Случинская Н. А. – Начальник Государственной службы статистики

Романенко Н. Л. – Заместитель начальника Государственной службы статистики

Тостоган Е. В. – Начальник Управления сводных статистических работ, национальных счетов и статистического регистра

ОТВЕТСТВЕННЫЕ ЗА РАЗДЕЛЫ СБОРНИКА:

Население	Козловских Н. А.	9-13-91
Трудовые ресурсы и занятость населения	Козловских Н. А.	9-13-91
Доходы населения	Козловских Н. А.	9-13-91
Социальная сфера	Козловских Н. А.	9-13-91
Природные ресурсы и окружающая среда	Шмелёва Е. Н.	9-70-11
Валовой внутренний продукт	Тостоган Е. В.	9-21-29
Промышленность	Руденко З. К.	9-24-55
Сельское хозяйство	Шмелева Е. Н.	9-70-11
Инвестиционная деятельность	Руденко З. К.	9-24-55
Транспорт и связь	Фролова М. Л.	9-24-31
Потребительский рынок	Фролова М. Л.	9-24-31
Финансы и кредит	Попова И. С.	9-21-16
Цены и тарифы	Попова И. С.	9-21-16
Внешняя торговля	Фролова М. Л.	9-24-31

СОКРАЩЕНИЯ

мм - миллиметр	руб. - рубль
м - метр	долл. - доллар
м ³ - кубический метр	г. - год
м ² - квадратный метр	шт. - штука
км - километр	л - литр
км ³ - кубический километр	дал - декалитр
км ² - квадратный километр	га - гектар
ц - центнер	экз. - экземпляр
кг - килограмм	р. - раз
т - тонна	т-км - тонно-километр
тыс. - тысяча	кВт - киловатт
млн. - миллион	Гкал - гигакалория
млрд. - миллиард	кВт/ч - киловатт-час
трлн. - триллион	чел. - человек

УСЛОВНЫЕ ОБОЗНАЧЕНИЯ

- явление отсутствует
- ... данных не имеется
- 0,0 небольшая величина

В отдельных случаях незначительные расхождения между итогом и суммой слагаемых объясняются округлением данных.

СОДЕРЖАНИЕ

Стр.

**1. ОСНОВНЫЕ СОЦИАЛЬНО-ЭКОНОМИЧЕСКИЕ ХАРАКТЕРИСТИКИ
ПРИДНЕСТРОВСКОЙ МОЛДАВСКОЙ РЕСПУБЛИКИ**

1.1.	Краткая характеристика Приднестровской Молдавской Республики	17
1.2.	Основные социально-экономические показатели	20
1.3.	Основные социально-экономические показатели в расчете на душу населения	26

2. ТРУДОВЫЕ РЕСУРСЫ И ЗАНЯТОСТЬ НАСЕЛЕНИЯ

2.1.	Трудовые ресурсы	30
2.2.	Распределение численности занятого населения в организациях различных форм собственности	30
2.3.	Численность занятых в экономике по отраслям	32
2.4.	Численность занятых в негосударственном секторе экономики по отраслям	34
2.5.	Численность безработных, зарегистрированных в территориальных органах единого государственного фонда социального страхования	36
2.6.	Потребность в работниках, заявленная организациями в территориальные органы единого государственного фонда социального страхования	36
2.7.	Распределение численности официально признанных безработными граждан, зарегистрированных в территориальных органах единого государственного фонда социального страхования, по полу и возрасту	36
2.8.	Распределение численности официально признанных безработными граждан, зарегистрированных в территориальных органах единого государственного фонда социального страхования, по уровню образования	37
2.9.	Распределение численности безработных, трудоустроенных территориальными органами единого государственного фонда социального страхования по продолжительности перерыва в работе	37
2.10.	Движение численности работников по отраслям экономики (без субъектов малого предпринимательства)	38

3. УРОВЕНЬ ЖИЗНИ НАСЕЛЕНИЯ И СОЦИАЛЬНАЯ СФЕРА**3.1. Доходы населения**

3.1.1.	Денежные доходы и расходы населения	39
3.1.2.	Структура денежных доходов и расходов населения	40
3.1.3.	Среднемесячная номинальная начисленная заработная плата работников по отраслям экономики	41
3.1.4.	Среднемесячная номинальная начисленная заработная плата работников по отраслям экономики	42
3.1.5.	Численность пенсионеров	43
3.1.6.	Средний размер назначенных месячных пенсий по видам пенсионного обеспечения	43
3.1.7.	Социальная помощь одиноким престарелым и нетрудоспособным гражданам	44
3.1.8.	Сравнительные показатели вкладов населения в коммерческие банки республики	44

3.2. Образование и культура

3.2.1.	Дошкольные образовательные учреждения	46
3.2.2.	Распределение детей в дошкольных образовательных учреждениях по возрасту	47
3.2.3.	Распределение детей в дошкольных образовательных учреждениях по полу	47
3.2.4.	Распределение детей в дошкольных образовательных учреждениях по языку обучения	47
3.2.5.	Распределение педагогических работников дошкольных образовательных учреждений по уровню образования	47
3.2.6.	Государственные дневные общеобразовательные учреждения	48
3.2.7.	Распределение государственных дневных общеобразовательных учреждений и учащихся в них по языку обучения	49
3.2.8.	Сменность занятий в государственных дневных общеобразовательных учреждениях	49
3.2.9.	Обеспеченность государственных дневных общеобразовательных учреждений кабинетами основ информатики и вычислительной техники	49
3.2.10.	Организации для детей-сирот и детей, оставшихся без попечения родителей	50
3.2.11.	Детские учреждения дополнительного образования	51
3.2.12.	Государственные образовательные учреждения начального и среднего профессионального образования	51
3.2.13.	Государственные образовательные учреждения высшего профессионального образования	52
3.2.14.	Выпускники всех видов обучения	52

СОДЕРЖАНИЕ

3.2.15.	Выпуск специалистов высшей квалификации государственными образовательными учреждениями высшего профессионального образования по факультетам	53
3.2.16.	Распределение студентов и учащихся государственных образовательных учреждений высшего, начального и среднего профессионального образования по языку обучения	53
3.2.17.	Обеспеченность студентов и учащихся государственных образовательных учреждений высшего, начального и среднего профессионального образования общежитиями	55
3.2.18.	Численность преподавателей государственных образовательных учреждений высшего, начального и среднего профессионального образования	55
3.2.19.	Негосударственные образовательные учреждения высшего профессионального образования	56
3.2.20.	Показатели работы публичных библиотек	57
3.2.21.	Театры	57
3.2.22.	Клубные учреждения	58
3.2.23.	Музеи	58
3.3. здравоохранение		
3.3.1.	Основные показатели здравоохранения	60
3.3.2.	Численность врачей по отдельным специальностям	61
3.3.3.	Численность среднего медицинского персонала по отдельным специальностям	61
3.3.4.	Число больничных коек по специализации	62
3.3.5.	Заболеваемость населения по основным классам болезней	63
3.3.6.	Заболеваемость населения отдельными инфекционными болезнями	64
3.3.7.	Обслуживание населения скорой медицинской помощью	65
3.3.8.	Дома-интернаты для престарелых и инвалидов	65
3.3.9.	Санатории и учреждения отдыха	65
3.4. Жилищные условия населения		
3.4.1.	Жилищный фонд	67
3.4.2.	Структура жилищного фонда	67
3.4.3.	Благоустройство жилищного фонда	68
3.4.4.	Приватизация жилья	68
3.4.5.	Улучшение жилищных условий населения	68

3.5. Жилищное и социально-культурное строительство

3.5.1.	Ввод в действие жилых домов	69
3.5.2.	Число построенных квартир и их средний размер	70
3.5.3.	Ввод в действие жилых домов и число построенных квартир	70

3.6. Преступность

3.6.1.	Число зарегистрированных преступлений	72
3.6.2.	Состав лиц, совершивших преступления	73
3.6.3.	Удельный вес несовершеннолетних, совершивших преступления, к общему числу лиц, совершивших преступления	73
3.6.4.	Основные показатели, характеризующие женскую преступность	74
3.6.5.	Число осужденных по приговорам судов, вступившим в законную силу, по отдельным видам преступлений	74
3.6.6.	Распределение осужденных по основным мерам наказания, назначенным судами	74

4. ПРИРОДНЫЕ РЕСУРСЫ И ОКРУЖАЮЩАЯ СРЕДА

4.1.	Земельный фонд	77
4.2.	Проведение лесовосстановительных работ	77
4.3.	Лесозащитные мероприятия	77
4.4.	Лесные пожары	78
4.5.	Охотничье хозяйство	78
4.6.	Заповедники	78
4.7.	Использование воды и сброс сточных вод в поверхностные водоемы	78
4.8.	Основные показатели, характеризующие выбросы загрязняющих веществ в атмосферный воздух от стационарных источников	79
4.9.	Стоимость основных производственных средств для охраны окружающей среды	79

5. ОБЩАЯ ХАРАКТЕРИСТИКА ОРГАНИЗАЦИЙ

5.1.	Распределение организаций по формам собственности	80
5.2.	Распределение организаций по отраслям экономики	81
5.3.	Количество субъектов малого предпринимательства	82
5.4.	Количество некоммерческих организаций	82

6. ВАЛОВОЙ ВНУТРЕННИЙ ПРОДУКТ

6.1.	Счет производства	83
------	-------------------	----

7. ПРОМЫШЛЕННОСТЬ

7.1.	Основные показатели работы промышленности	85
7.2.	Индексы общего объема продукции по отраслям промышленности	85
7.3.	Отраслевая структура производства промышленной продукции	86
7.4.	Среднегодовая численность промышленно-производственного персонала по отраслям промышленности	86
7.5.	Среднемесячная номинальная начисленная заработная плата работников организаций по отраслям промышленности	87
7.6.	Производство основных видов промышленной продукции (без субъектов малого предпринимательства)	88
7.7.	Производство основных видов промышленной продукции (субъекты малого предпринимательства)	90
7.8.	Производство потребительских товаров	91
7.9.	Индексы производства потребительских товаров	91
7.10.	Электробаланс	91

8. СЕЛЬСКОЕ ХОЗЯЙСТВО

8.1.	Основные показатели сельского хозяйства	93
8.2.	Сельскохозяйственные угодья по видам использования	93
8.3.	Посевные площади сельскохозяйственных культур (в организациях, осуществляющих сельскохозяйственное производство)	94
8.4.	Валовой сбор сельскохозяйственных культур (в организациях, осуществляющих сельскохозяйственное производство)	95
8.5.	Урожайность основных сельскохозяйственных культур (в организациях, осуществляющих сельскохозяйственное производство)	96

СОДЕРЖАНИЕ

8.6.	Площадь плодово-ягодных и виноградных насаждений (в организациях, осуществляющих сельскохозяйственное производство)	98
8.7.	Валовой сбор и урожайность плодов, ягод и винограда (в организациях, осуществляющих сельскохозяйственное производство)	98
8.8.	Производство столового винограда (в организациях, осуществляющих сельскохозяйственное производство)	98
8.9.	Посевные площади сельскохозяйственных культур (в крестьянских (фермерских) хозяйствах и арендаторов)	99
8.10.	Площадь многолетних насаждений (в крестьянских (фермерских) хозяйствах и арендаторов)	99
8.11.	Валовой сбор сельскохозяйственных культур (в крестьянских (фермерских) хозяйствах и арендаторов)	100
8.12.	Валовой сбор плодов, ягод и винограда (в крестьянских (фермерских) хозяйствах и арендаторов)	100
8.13.	Посевные площади сельскохозяйственных культур (в подсобных сельских хозяйствах)	101
8.14.	Валовой сбор сельскохозяйственных культур (в подсобных сельских хозяйствах)	101
8.15.	Наличие основных видов техники и поступление горюче-смазочных материалов (в организациях, осуществляющих сельскохозяйственное производство)	102
8.16.	Внесение минеральных и органических удобрений под посевы сельскохозяйственных культур и многолетние насаждения (в организациях, осуществляющих сельскохозяйственное производство)	103
8.17.	Поголовье скота и птицы	104
8.18.	Производство основных видов продукции животноводства (в организациях, осуществляющих сельскохозяйственное производство)	106
8.19.	Производство основных видов продукции животноводства (в крестьянских (фермерских) хозяйствах и арендаторов)	106
8.20.	Производство основных видов продукции животноводства (в подсобных хозяйствах)	106
8.21.	Продуктивность скота и птицы (в организациях, осуществляющих сельскохозяйственное производство)	108
8.22.	Цены реализации основных видов продукции (в организациях, осуществляющих сельскохозяйственное производство)	108

9. ИНВЕСТИЦИОННАЯ ДЕЯТЕЛЬНОСТЬ

9.1.	Основные показатели по инвестициям в основной капитал (без субъектов малого предпринимательства)	109
9.2.	Инвестиции в основной капитал по формам собственности (без субъектов малого предпринимательства)	110
9.3.	Инвестиции в основной капитал по источникам финансирования (без субъектов малого предпринимательства)	110
9.4.	Технологическая структура инвестиций в основной капитал (без субъектов малого предпринимательства)	111
9.5.	Структура инвестиций в основной капитал по объектам производственного и непроизводственного назначения (без субъектов малого предпринимательства)	111
9.6.	Инвестиции в основной капитал по основным отраслям экономики (без субъектов малого предпринимательства)	111
9.7.	Основные показатели деятельности организаций, осуществляющих подрядные работы (без субъектов малого предпринимательства)	113
9.8.	Структура объема подрядных работ по формам собственности (без субъектов малого предпринимательства)	113
9.9.	Незавершенное строительство (без субъектов малого предпринимательства)	113
9.10.	Структура незавершенного строительства (без субъектов малого предпринимательства)	114
9.11.	Инвестиции в основной капитал по источникам финансирования (субъекты малого предпринимательства)	114
9.12.	Инвестиции в основной капитал по источникам финансирования (некоммерческие организации)	114
9.13.	Инвестиции в основной капитал по основным отраслям экономики (субъекты малого предпринимательства)	115
9.14.	Инвестиции в основной капитал по основным отраслям экономики (некоммерческие организации)	115

10. ТРАНСПОРТ И СВЯЗЬ

10.1.	Эксплуатационная длина путей сообщения	117
10.2.	Подвижной состав по его назначению	117
10.3.	Перевозки грузов по видам транспорта	117
10.4.	Грузооборот по видам транспорта	119
10.5.	Перевозки пассажиров по видам транспорта общего пользования	119
10.6.	Пассажиروоборот по видам транспорта общего пользования	119
10.7.	Основные виды услуг связи	120
10.8.	Доходы от услуг связи	120
10.9.	Технические средства связи общего пользования	121

11. ПОТРЕБИТЕЛЬСКИЙ РЫНОК

11.1.	Основные показатели розничной торговли	124
11.2.	Распределение розничного товарооборота по формам собственности	126
11.3.	Индексы розничного товарооборота	126
11.4.	Товарная структура розничного товарооборота	126
11.5.	Структура реализации отдельных видов продовольственных товаров (без субъектов малого предпринимательства)	127
11.6.	Структура реализации алкогольных и безалкогольных напитков (без субъектов малого предпринимательства)	127
11.7.	Структура реализации отдельных видов непродовольственных товаров (без субъектов малого предпринимательства)	128
11.8.	Сеть организаций розничной торговли	129
11.9.	Сеть организаций общественного питания	129
11.10.	Основные показатели по платным услугам населению	130
11.11.	Распределение объема платных услуг населению по формам собственности	130
11.12.	Структура платных услуг населению (без субъектов малого предпринимательства)	132
11.13.	Структура бытовых услуг населению (без субъектов малого предпринимательства)	132
11.14.	Структура реализации отдельных продовольственных товаров (субъекты малого предпринимательства)	133
11.15.	Структура реализации отдельных непродовольственных товаров (субъекты малого предпринимательства)	134
11.16.	Структура платных услуг населению (субъекты малого предпринимательства)	135
11.17.	Структура бытовых услуг населению (субъекты малого предпринимательства)	135

12. ФИНАНСЫ И КРЕДИТ**12.1. Государственные финансы**

12.1.1.	Государственный бюджет республики	137
12.1.2.	Структура доходов и расходов Государственного бюджета	138
12.1.3.	Доходы и расходы единого Государственного фонда социального страхования	139

12.2. Финансовые результаты и платежеспособность организаций

12.2.1.	Прибыль (убыток) организаций до налогообложения по отраслям экономики (без субъектов малого предпринимательства)	143
12.2.2.	Число и удельный вес убыточных организаций по отраслям экономики (без субъектов малого предпринимательства)	143
12.2.3.	Рентабельность (убыточность) хозяйственной деятельности по отраслям экономики (без субъектов малого предпринимательства)	143
12.2.4.	Задолженность организаций по обязательствам (без субъектов малого предпринимательства)	145
12.2.5.	Задолженность организаций по кредитам банков и займам по отраслям экономики (без субъектов малого предпринимательства)	145
12.2.6.	Краткосрочная дебиторская задолженность по торговым счетам по отраслям экономики (без субъектов малого предпринимательства)	146
12.2.7.	Просроченная краткосрочная дебиторская задолженность по торговым счетам по отраслям экономики (без субъектов малого предпринимательства)	146
12.2.8.	Краткосрочные обязательства по торговым счетам по отраслям экономики (без субъектов малого предпринимательства)	147
12.2.9.	Просроченные краткосрочные обязательства по торговым счетам по отраслям экономики (без субъектов малого предпринимательства)	147
12.2.10.	Краткосрочные обязательства перед бюджетом по отраслям экономики (без субъектов малого предпринимательства)	148
12.2.11.	Краткосрочная дебиторская задолженность по расчетам с бюджетом по отраслям экономики (без субъектов малого предпринимательства)	148
12.2.12.	Прибыль (убыток) организаций до налогообложения по отраслям экономики (субъекты малого предпринимательства)	149
12.2.13.	Число и удельный вес убыточных организаций по отраслям экономики (субъекты малого предпринимательства)	149
12.2.14.	Рентабельность (убыточность) хозяйственной деятельности по отраслям экономики (субъекты малого предпринимательства)	150
12.2.15.	Дебиторская и кредиторская задолженность (субъекты малого предпринимательства)	150

12.3. Кредитование и страхование

12.3.1.	Основные показатели деятельности кредитных организаций	152
12.3.2.	Основные показатели деятельности страховых компаний	152

13. ЦЕНЫ И ТАРИФЫ

13.1.	Индексы цен (тарифов)	154
13.2.	Индексы потребительских цен (тарифов) на товары и платные услуги населению	155
13.3.	Индексы потребительских цен на отдельные виды продовольственных товаров	157
13.4.	Индексы потребительских цен на отдельные виды непродовольственных товаров	157
13.5.	Индексы потребительских цен (тарифов) на отдельные виды платных услуг населению	158
13.6.	Средние потребительские цены на отдельные виды продовольственных товаров	158

14. ВНЕШНЯЯ ТОРГОВЛЯ

14.1.	Торговый баланс Приднестровской Молдавской Республики	159
14.2.	Товарная структура экспорта	161
14.3.	Товарная структура импорта	161
14.4.	Экспорт товаров	162
14.5.	Импорт товаров	162

15. ОСНОВНЫЕ СОЦИАЛЬНО-ЭКОНОМИЧЕСКИЕ ПОКАЗАТЕЛИ ГОРОДОВ И РАЙОНОВ

15.1.	Основные социально-экономические показатели по г. Тирасполь	163
15.2.	Основные социально-экономические показатели по г. Бендеры	165
15.3.	Основные социально-экономические показатели по г. Рыбница и Рыбницкому району	167
15.4.	Основные социально-экономические показатели по г. Дубоссары и Дубоссарскому району	169
15.5.	Основные социально-экономические показатели по г. Слободзея и Слободзейскому району	171
15.6.	Основные социально-экономические показатели по г. Григориополь и Григориопольскому району	173
15.7.	Основные социально-экономические показатели по г. Каменка и Каменскому району	175

ГРАФИКИ И ДИАГРАММЫ

1. Структура численности занятых в экономике по формам собственности	31
2. Индексы ввода в действие жилых домов по общей площади	71
3. Урожайность основных сельскохозяйственных культур	97
4. Динамика поголовья скота	105
5. Динамика производства основных продуктов животноводства по хозяйствам всех категорий (кроме хозяйств населения)	107
6. Индексы ввода в действие основных средств	112
7. Индексы инвестиций в основной капитал	112
8. Индексы объемов подрядных работ	112
9. Наличие автотранспортных средств	118
10. Динамика доходов от услуг связи	122
11. Динамика розничного товарооборота	125
12. Товарная структура розничного товарооборота	125
13. Структура платных услуг населению	131
14. Динамика объема платных услуг населению	131
15. Структура доходов Государственного бюджета в 2013 г.	140
16. Структура расходов Государственного бюджета в 2013 г.	140
17. Результаты финансово-хозяйственной деятельности организаций	142
18. Рентабельность реализованной продукции, производственной и хозяйственной деятельности	144
19. Доходы и расходы страховых компаний	153
20. Динамика экспортных и импортных поставок	160

**1. ОСНОВНЫЕ СОЦИАЛЬНО-ЭКОНОМИЧЕСКИЕ ХАРАКТЕРИСТИКИ
ПРИДНЕСТРОВСКОЙ МОЛДАВСКОЙ РЕСПУБЛИКИ**

ДЕНЬ ОБРАЗОВАНИЯ	2 сентября 1990 года
ОБЩАЯ ПЛОЩАДЬ ТЕРРИТОРИИ, км ²	4163,0
СТОЛИЦА	г. ТИРАСПОЛЬ
ГОРОДА	8
ПОСЕЛКИ	4
СЕЛЬСКИЕ НАСЕЛЕННЫЕ ПУНКТЫ	156
РАЙОНЫ	5
ЛЕСИСТОСТЬ, процентов	7,6
КРУПНЕЙШИЕ РЕКИ	ДНЕСТР
ЗАПОВЕДНИКИ, ЗАКАЗНИКИ И ПАМЯТНИКИ ПРИРОДЫ, единиц	19
СРЕДНЕГОДОВАЯ ТЕМПЕРАТУРА ВОЗДУХА, градусов С	11,0
СРЕДНЕМНОГОЛЕТНЯЯ ТЕМПЕРАТУРА ВОЗДУХА, градусов С	9,5
СРЕДНЕГОДОВОЕ КОЛИЧЕСТВО ОСАДКОВ, мм	503
СРЕДНЕМНОГОЛЕТНЕЕ КОЛИЧЕСТВО ОСАДКОВ, мм	506
ЧИСЛО ДНЕЙ В ГОДУ С ОСАДКАМИ (среднее по республике)	112
ЧИСЛО ЯСНЫХ ДНЕЙ (среднее по республике)	94

**1.1. КРАТКАЯ ХАРАКТЕРИСТИКА
ПРИДНЕСТРОВСКОЙ МОЛДАВСКОЙ РЕСПУБЛИКИ**

Приднестровская Молдавская Республика (ПМР) провозглашена 2 сентября 1990 г. на Втором Съезде народных депутатов Приднестровья всех уровней.

Республика расположена в Юго-Восточной Европе. Особенности физико-географического положения являются незначительные размеры территории, вытянутость в субмеридиальном направлении, расположение вдоль реки Днестр и на юге выход к Кучурганскому лиману.

Площадь территории республики составляет 4,16 тыс. км². Протяженность территории в субмеридиальном направлении (с северо-запада на юго-восток) составляет 206 км, в широтном направлении (с запада на восток) по линии с. Гыска – Западная граница Украины – 40 км.

Небольшие размеры территории обуславливают отсутствие существенных различий в природных условиях. Приднестровье расположено в зоне умеренно-континентального климата: мягкая короткая зима, ранняя весна, продолжительное жаркое лето и теплая затяжная осень. На севере республики расположена Каменная лесостепная равнина, образованная террасами реки Днестр и отрогами Подольской возвышенности. От района Дубоссар на юг тянется Нижнеднестровская равнина. Главной водной артерией региона является река Днестр. Из других небольших рек, протекающих по территории Приднестровья, можно назвать – Каменку и Окну на севере края, Ягорлык – в центральной его части и Турунчук – на юге. Лесные массивы (грабово-дубовые леса) сохранились на севере региона, где леса занимают до 16% всей их площади. На юге преобладает степная растительность. Однако в долинах рек произрастают пойменные леса (ива, тополь, дуб). На юге также много плавневых лугов и травяных болот.

Природно-заповедный фонд Приднестровской Молдавской Республики занимает площадь 4,9 тыс. га.

ГОСУДАРСТВЕННЫЕ ЗАПОВЕДНИКИ

№ п/п	Наименование объекта, комплекса и территории	Площадь, га
Природные заповедники		
1.	Государственный заповедник Ягорлык	1044,0
Ландшафтные заповедники		
2.	Сухая долина Тамашлык	394,0
3.	Валя-Адынкэ	290,0
4.	Глубокая долина	286,0
Государственные заказники		
Биологические (ботанические) заказники		
5.	Ботанический заказник «Ново-Андрияшевка»	307,0
6.	Грушанский заказник дикорастущих лекарственных растений	158,0
Зоологические (орнитологические, энтомологические, ихтиологические)		
7.	Ихтиологический заказник «Турунчук»	137,5
Памятники природы		
Геологические памятники природы		
8.	Геологический Рашковский комплекс	100,0
9.	Карстовые воронки	80,0
10.	Варницкое местонахождение ископаемых позвоночных	4,0
11.	Колкотова балка	14,0
Гидрологические памятники природы		
12.	«Большой фонтан»	1,0
13.	Источник села Окница	1,0
14.	Источник села Большой Молокиш	1,0
15.	Источник села Строенцы	1,0
16.	Источник «Фонтан»	1,0
Государственные ботанические сады		
17.	Государственный ботанический сад	20,13
Иные охраняемые природные территории		
Особозащитные участки лесов, типичные участки лесов, вековые деревья		
18.	Семеновский лес	64,0
19.	Резервные охраняемые территории	1996,37

В Приднестровье довольно богатый животный мир. Водятся кабаны, косули, зайцы, лисицы, встречаются выдры и горностаи. Из птиц наиболее распространенными являются утки разных видов, серые куропатки и фазаны.

Республика находится в зоне с высоким агроклиматическим и биолого-почвенным потенциалом, позволяющим вести высокопродуктивное агропромышленное производство.

ХАРАКТЕРИСТИКА АГРОКЛИМАТИЧЕСКИХ РАЙОНОВ ПМР ЗА 2013 год

	Сумма активных температур выше 10°C	Годовые осадки, мм	Число дней без мороза	Температура воздуха июля, °С (среднемесячная)	Дата перехода температур через 5°C
Тирасполь	3659,5	472	261	21,8	30 марта, 26 ноября
Дубоссарский, Григориопольский	3680,3	436	268	21,8	30 марта, 26 ноября
Каменский, Рыбницкий	3500,0	587	242	20,9	31 марта, 26 ноября

Транспортно-географическое положение также благоприятствует развитию промышленного и сельскохозяйственного потенциала республики, через территорию которой проходят важные автомобильные, железнодорожные магистрали и трубопроводы, связывающие Россию и Украину со странами Восточной и Юго-Восточной Европы.

Регион расположен в юго-западной части СНГ; на северо-востоке, востоке и юго-востоке граничит с Украиной, на западе – с Молдовой. Столица республики – город Тирасполь – расположен в 102 км от г. Одесса и в 76 км от г. Кишинев. Города и районные центры Приднестровья расположены на берегу Днестра.

В административно-территориальном отношении Приднестровье состоит из 7 административных единиц: пяти административных районов (Каменский, Рыбницкий, Дубоссарский, Григориопольский, Слободзейский), двух городов республиканского значения (Тирасполь, Бендеры). По административно-территориальному устройству Приднестровская Молдавская Республика является унитарным государством.

АДМИНИСТРАТИВНО – ТЕРРИТОРИАЛЬНОЕ ДЕЛЕНИЕ ПРИДНЕСТРОВСКОЙ МОЛДАВСКОЙ РЕСПУБЛИКИ

	Районы	Города	Поселки	Сельские населенные пункты
Всего	5	8	4	156
в том числе:				
г. Тирасполь	-	2	1	1
г. Бендеры	-	1	-	3
Рыбницкий район	1	1	-	47
Дубоссарский район	1	1	-	28
Слободзейский район	1	1	2	25
Григориопольский район	1	1	1	29
Каменский район	1	1	-	23

Согласно Конституции Приднестровской Молдавской Республики (раздел 1, ст. 1), ПМР – суверенное, независимое, демократическое, правовое государство.

Республике присущи все атрибуты суверенной государственности: свободно избранный представительный орган (Верховный Совет), исполнительная власть (Президент, Правительство), собственная судебная и правоохранительная системы, вооруженные силы, бюджет, Государственная символика (флаг, герб, гимн), территория с населением, признающим власть данного государства.

По форме правления Приднестровская Молдавская Республика – президентская республика. Президент избирается на пять лет и является главой государства.

Высшим исполнительным органом государственной власти является Правительство Приднестровской Молдавской Республики.

Население республики обладает собственным гражданством. Конституция ПМР допускает двойное гражданство. Данные переписи населения республики (2004 г.) свидетельствуют, что более трети населения, кроме гражданства Приднестровской Молдавской Республики, одновременно имеют гражданство другого государства: России, Украины, Молдовы и др.

Приднестровье – многонациональное государство. В нем равноправно проживают представители многих национальностей. Основными этническими группами (данные переписи населения 2004 г.) являются: молдаване (31,9%), русские (30,4%), украинцы (28,8%), (2,5%) – болгары, белорусы и другие. В целом на территории Приднестровья проживают жители 35 национальностей. Статус официального языка в республике придан молдавскому, русскому и украинскому языкам.

Приднестровская Молдавская Республика – светское государство. Религиозные конфессии отделены от власти и равны перед законом. Около 90,0% населения республики исповедуют православие.

В республике сложилась многоотраслевая экономика, ведущее место в которой занимают, прежде всего, отрасли обрабатывающей промышленности: трудоемкое и материалоемкое машиностроение, металлообработка, пищевая и легкая промышленность, производство строительных материалов. В республике сосредоточены значительные промышленные основные фонды, позволяющие выпускать разнообразную технику, продукты питания, товары легкой промышленности, прокат черных металлов, промышленные строительные материалы.

Приднестровская Молдавская Республика характеризуется наличием высококвалифицированных кадров машиностроителей, металлургов, ткачей и швейников, консервщиков, виноделов, энергетиков, овощеводов и садоводов.

1.2. ОСНОВНЫЕ СОЦИАЛЬНО-ЭКОНОМИЧЕСКИЕ ПОКАЗАТЕЛИ

	2009	2010	2011	2012	2013
Численность занятых в экономике (на конец года) ¹⁾ , тыс. чел.	140,4	138,5	137,3	140,6	141,1
из них:					
в негосударственном секторе экономики	76,0	74,6	73,6	77,2	76,6
Численность пенсионеров (на конец года), тыс. чел.	135,7	137,0	138,1	139,2	140,8
Численность безработных граждан, зарегистрированных в центрах социального страхования и социальной защиты (на конец года), тыс. чел.	9,3	8,6	5,6	4,9	4,3
из них:					
численность граждан, официально признанных безработными	8,4	7,7	4,5	4,3	3,4
Доходы и расходы населения					
Денежные доходы населения ²⁾ , млн. руб.	7848,9	9375,5	10996,8	13257,1	15030,0
Денежные расходы и сбережения населения ²⁾ , млн. руб.	7848,0	9383,8	10986,6	13268,3	15025,8
Среднемесячная номинальная начисленная заработная плата работающих в экономике ³⁾ :					
руб.	2093	2580	2911	3336	3715
долл. США	234	273	282	300	335

¹⁾ Без силовых структур и таможенных органов.

²⁾ По данным Приднестровского Республиканского Банка.

³⁾ С учетом субъектов малого предпринимательства, некоммерческих и религиозных организаций, без силовых структур и таможенных органов.

ОСНОВНЫЕ СОЦИАЛЬНО-ЭКОНОМИЧЕСКИЕ ХАРАКТЕРИСТИКИ

Продолжение

	2009	2010	2011	2012	2013
Индексы номинальной заработной платы работников (в процентах к предыдущему году):					
в рублевом исчислении	101,2	123,3	112,8	114,6	111,4
Средний размер назначенной месячной пенсии (с учетом компенсационных выплат) (на конец года):					
руб.	687	861	1064	1221	1331
Сумма вкладов населения в банках республики (на конец года), млн. руб.	877,5	1244,7	1315,5	1643,9	1802,8
Валовой внутренний продукт					
Валовой внутренний продукт:					
млн. руб.	8075,4	8860,1	9779,1	11052,1	11691,0
долл. США	902,6	936,7	945,8	992,7	1053,2
Потребительский рынок					
Розничный товарооборот (оценка) ¹⁾ , млн. руб.	4073,3	4787,8	6056,3	7230,6	7925,8
Индексы розничного товарооборота (в сопоставимых ценах; в процентах к предыдущему году)	90,2	106,2	108,4	107,2	105,3
Платные услуги населению (оценка) ¹⁾ , млн. руб.	1314,2	1598,6	1758,6	1928,6	2107,9
Индексы платных услуг населению (в сопоставимых ценах; в процентах к предыдущему году)	98,0	103,6	99,6	101,8	102,6

¹⁾ С учетом физических лиц.

ОСНОВНЫЕ СОЦИАЛЬНО-ЭКОНОМИЧЕСКИЕ ХАРАКТЕРИСТИКИ

Продолжение

	2009	2010	2011	2012	2013
Потребительские цены					
Сводный индекс потребительских цен на товары и услуги (декабрь к декабрю предыдущего года, в процентах)	105,70	113,24	115,98	110,43	103,63
Индекс цен на продовольственные товары (декабрь к декабрю предыдущего года, в процентах)	105,47	115,02	116,41	114,08	105,23
Индекс цен на непродовольственные товары (декабрь к декабрю предыдущего года, в процентах)	109,71	109,24	118,26	105,97	100,42
Индекс тарифов на услуги (декабрь к декабрю предыдущего года, в процентах)	100,92	115,95	113,07	109,99	105,44
Финансы					
Доходы Государственного бюджета, млн. руб.	1424,1	2076,5	1899,9	2817,5	2855,9
Расходы Государственного бюджета, млн. руб.	3308,5	3327,8	3336,4	4021,8	3599,9
Дефицит Государственного бюджета, млн. руб.	1884,4	1251,3	1436,5	1204,3	744,0
Прибыль до налогообложения, млн. руб.	903,3	1180,6	1247,0	1765,6	1645,3
Кредиты, предоставленные коммерческими банками (остатки ссуд на конец года), млн. руб.	1937,9	2491,0	2176,0	2062,0	2779,4
из них:					
краткосрочные	459,7	428,3	236,3	242,2	554,5
среднесрочные	660,5	663,3	632,3	638,4	800,2
долгосрочные	770,7	1327,2	1237,7	1140,6	1376,2
Инвестиционная деятельность					
Инвестиции в основной капитал ¹⁾ , млн. руб.	1155,7	1822,2	2057,9	1695,8	2014,1
Индексы инвестиций в основной капитал (в сопоставимых ценах; в процентах к предыдущему году)	67,7	161,3	96,6	71,4	116,0
Ввод в действие основных средств, млн. руб.	844,5	1567,2	1786,5	1370,6	1569,4
Индексы ввода в действие основных средств (в сопоставимых ценах; в процентах к предыдущему году)	69,2	175,1	105,3	67,9	111,1
Ввод в действие жилых домов, тыс. м ²	53,0	48,3	46,3	36,2	42,1
Индексы ввода в действие общей площади жилых домов (в процентах к предыдущему году)	96,9	91,1	95,8	78,2	116,3

¹⁾ С учетом объемов субъектов малого предпринимательства и индивидуальных застройщиков.

ОСНОВНЫЕ СОЦИАЛЬНО-ЭКОНОМИЧЕСКИЕ ХАРАКТЕРИСТИКИ

Продолжение

	2009	2010	2011	2012	2013
Промышленность					
Объем промышленной продукции ¹⁾ , млн. руб.	6829,5	7344,6	9356,3	10083,4	8833,8
Индексы общего объема промышленной продукции (в сопоставимых ценах; в процентах к предыдущему году)	75,0	95,1	102,7	104,9	82,3
Производство потребительских товаров, млн. руб. (без субъектов малого предпринимательства)	1794,9	2359,6	2832,4	2745,8	3129,4
в том числе:					
продовольственные товары	517,0	532,0	698,0	769,3	964,5
алкогольные напитки	257,4	317,4	384,8	481,3	569,4
непродовольственные товары	1020,5	1510,2	1749,6	1495,2	1595,5
Индексы производства потребительских товаров (в сопоставимых ценах; в процентах к предыдущему году)	78,0	120,6	94,7	97,2	109,1
Сельское хозяйство					
Сельскохозяйственные угодья (на конец года), тыс. га	274,8	274,9	275,0	282,3	282,3
Индексы физического объема продукции сельского хозяйства, (в процентах к предыдущему году)	87,9	111,9	119,0	68,9	185,0
в том числе:					
продукции растениеводства	84,0	114,6	121,4	63,4	200,0
продукции животноводства	125,5	98,3	104,1	111,4	100,0

¹⁾ С учетом объемов субъектов малого предпринимательства, промышленных подразделений при непромышленных организациях.

ОСНОВНЫЕ СОЦИАЛЬНО-ЭКОНОМИЧЕСКИЕ ХАРАКТЕРИСТИКИ

Продолжение

	2009	2010	2011	2012	2013
Транспорт и связь					
Перевезено грузов транспортом общего пользования ¹⁾ , млн. т	3,7	2,8	3,6	3,8	5,2
Грузооборот транспорта общего пользования ¹⁾ , млн. т-км	96,4	78,7	126,6	133,3	191,8
Перевезено пассажиров транспортом общего пользования ¹⁾ , млн. чел.	49,8	49,5	48,1	53,4	51,6
Пассажиروоборот транспорта общего пользования ¹⁾ , млн. пассажиро-километров	537,9	524,8	518,0	562,8	496,8
Отправлено писем, карточек, бандеролей, тыс. шт.	556,1	573,9	586,4	634,0	696,8
Жилищный фонд					
Общая площадь жилищного фонда на конец года, млн. м ²	12,6	12,9	12,9	12,9	12,8
в том числе:					
в городской местности	8,2	8,5	8,5	8,5	8,5
в сельской местности	4,4	4,4	4,4	4,4	4,3
Коммунальное хозяйство					
Потреблено населением:					
электроэнергии – всего, млн. кВт/ч	319,5	329,4	330,2	352,3	354,1
из него в сельской местности	100,2	102,3	105,5	111,7	116,0
воды, млн. м ³	28,0	25,5	23,9	24,1	22,7
сетевого газа – всего, млн. м ³	156,0	174,3	184,5	184,1	180,6
из него в сельской местности	54,2	61,7	68,4	72,2	71,6
сжиженного газа – всего, т	386,9	579,8	606,0	476,7	386,3
из него в сельской местности	13,2	13,8	13,1	12,4	7,5

¹⁾ С учетом субъектов малого предпринимательства.

ОСНОВНЫЕ СОЦИАЛЬНО-ЭКОНОМИЧЕСКИЕ ХАРАКТЕРИСТИКИ

Продолжение

	2009	2010	2011	2012	2013
Образование					
Численность учащихся в дневных общеобразовательных учреждениях, тыс. чел.	50,8	48,9	47,1	45,6	45,1
Численность учащихся, получивших аттестат о среднем образовании, тыс. чел.	3,8	3,3	3,3	3,4	3,0
Численность учащихся, получающих начальное и среднее профессиональное образование, тыс. чел.	9,7	10,2	10,2	10,0	9,9
Выпущено специалистов с начальным и средним профессиональным образованием, тыс. чел.	2,5	2,4	2,4	2,5	2,6
Численность студентов, получающих высшее профессиональное образование, тыс. чел.	12,9	14,0	13,2	12,4	11,9
Выпущено специалистов с высшим профессиональным образованием, тыс. чел.	2,0	1,6	2,0	2,0	2,0
Культура и искусство					
Фонд публичных библиотек, млн. экз.	2,94	2,93	2,93	2,91	2,87
Число посещений, тыс. чел.:					
театров	31,3	29,6	46,5	40,9	47,3
киносеансов	186,8	252,5	253,6	245,1	245,2
Здравоохранение					
Численность врачей всех специальностей, тыс. чел.	2,0	2,0	2,0	1,9	1,9
Численность среднего медицинского персонала, тыс. чел.	4,4	4,4	4,3	4,2	4,2
Число больничных коек, тыс.	4,4	4,4	4,3	4,3	4,3

**1.3. ОСНОВНЫЕ СОЦИАЛЬНО-ЭКОНОМИЧЕСКИЕ ПОКАЗАТЕЛИ
В РАСЧЕТЕ НА ДУШУ НАСЕЛЕНИЯ**

	2009	2010	2011	2012	2013
На душу населения:					
Валовой внутренний продукт:					
руб.	15380,5	17030,4	18963,5	21610,7	23045,8
долл. США	1719,1	1800,4	1834,1	1941,1	2076,2
Денежные доходы населения ¹⁾ :					
руб.	14950	18019	21324	25923	29627
долл. США	1654	1905	2062	2329	2669
Инвестиции в основной капитал ²⁾ , руб.	2201,3	3502,6	3990,6	3315,6	3970,3
Объем промышленной продукции ³⁾ , руб.	13009	14117	18144	19717	17413
Производство важнейших видов продукции ³⁾ :					
электроэнергия, кВт/ч	9837	9709	9250	9522	7069
сталь, кг	811	464	622	619	375
цемент, кг	602	641	830	941	757
ткани, м ²	172	209	170	192	239
обувь, пар	8	7	11	10	9
масла растительные, кг	0,8	0,1	0,9	6,6	23,0
Сельскохозяйственные угодья, га:	0,52	0,52	0,53	0,55	0,56
из них пахотные земли	0,44	0,44	0,45	0,46	0,47

¹⁾ По данным Приднестровского Республиканского Банка.

²⁾ С учетом объемов субъектов малого предпринимательства и индивидуальных застройщиков.

³⁾ С учетом объемов субъектов малого предпринимательства, промышленных подразделений при непромышленных организациях.

ОСНОВНЫЕ СОЦИАЛЬНО-ЭКОНОМИЧЕСКИЕ ХАРАКТЕРИСТИКИ

Продолжение

	2009	2010	2011	2012	2013
Производство основной продукции сельского хозяйства ¹⁾ , кг:					
зерновые и зернобобовые	431,1	486,3	575,6	298,7	886,2
подсолнечник	58,4	111,3	136,2	84,0	192,6
картофель	7,9	13,6	23,3	18,5	8,9
овощи открытого грунта	30,0	47,3	66,9	51,6	68,0
бахча продовольственная	1,6	2,8	2,0	2,1	3,5
плоды и ягоды	16,6	18,9	14,2	26,7	30,0
виноград	17,6	10,3	36,4	24,7	45,7
мясо (реализовано в живом весе)	4,4	5,3	6,4	7,5	6,8
молоко коровье	16,4	14,6	14,7	14,9	14,0
яйца куриные, шт.	20	23	28	38	49
Ввод в действие на 1 000 населения:					
жилых домов, м ²	101,0	92,8	89,8	70,8	83,0
квартир	1,1	0,8	0,7	0,6	0,8
Обеспеченность населения жильем в среднем на 1 жителя, м ² общей площади	23,9	24,8	25,0	25,2	25,2
в том числе:					
в городской местности	22,8	23,6	23,9	24,2	24,0
в сельской местности	26,5	27,5	27,5	27,5	27,8
Легковые автомобили в личной собственности на 1 000 населения, шт.	199	205	211	226	242
Отправка писем, карточек, бандеролей на 1 000 населения, тыс. шт.	1,1	1,1	1,1	1,2	1,4

¹⁾ С учетом объемов субъектов малого предпринимательства, крестьянских (фермерских) хозяйств, арендаторов и подсобных сельских хозяйств несельскохозяйственных организаций.

ОСНОВНЫЕ СОЦИАЛЬНО-ЭКОНОМИЧЕСКИЕ ХАРАКТЕРИСТИКИ

Продолжение

	2009	2010	2011	2012	2013
На душу населения:					
розничный товароборот, руб.	7758	9203	11744	14138	15624
платные услуги, руб.	2503	3073	3410	3771	4155
На 10 000 населения приходится:					
торговая площадь организаций розничной торговли, тыс. м ²	2,9	3,1	2,9	3,2	3,3
мест в организациях общественного питания, тыс.	0,6	0,6	0,6	0,7	0,7
В расчете на 1 жителя отпущено:					
воды, литров в сутки	146	134	127	129	123
сетевого газа, м ³ за год	297	335	358	360	356
сжиженного газа, кг за год	0,7	1,1	1,2	0,9	0,8
электроэнергии, кВт/ч за год	608	633	640	689	698
На 10 000 населения приходится:					
учащихся дневных общеобразовательных учреждений	968	940	913	892	889
учащихся, получающих начальное и среднее профессиональное образование	185	196	198	196	195
студентов, получающих высшее профессиональное образование	246	269	256	242	235
выпускников с начальным и средним профессиональным образованием	47,6	46,1	46,5	48,9	51,3
выпускников с высшим профессиональным образованием	38,1	30,8	38,8	39,1	39,4
число мест в зрительных и лекционных залах клубных учреждений	958	953	962	925	921
посещений театров	596	569	902	798	932
посещений киносеансов	3558	4853	4918	4793	4833
врачей	37,9	38,4	38,1	37,7	37,6
среднего медицинского персонала	84,1	84,8	84,0	82,8	82,1
больничных коек	84,1	83,7	83,4	84,5	84,4

2. ТРУДОВЫЕ РЕСУРСЫ И ЗАНЯТОСТЬ НАСЕЛЕНИЯ

Раздел содержит данные о численности трудовых ресурсов, составе экономически активного населения, занятых и безработных, движении численности работников.

Трудовые ресурсы – население, занятое экономической деятельностью или способное трудиться, но не работающее по тем или иным причинам.

Численность трудовых ресурсов определяется как сумма численности трудоспособного населения в трудоспособном возрасте и численности работающих лиц моложе и старше трудоспособного возраста.

Трудоспособное население в трудоспособном возрасте – лица трудоспособного возраста (мужчины в возрасте от 16 до 60 лет и женщины в возрасте от 16 до 55 лет), за исключением неработающих инвалидов I и II группы, и лиц, получающих пенсию по возрасту на льготных условиях.

Экономически активное население представляет собой часть населения, предлагающего свой труд для производства материальных ценностей, товаров и услуг.

Численность экономически активного населения включает две категории – занятое население и безработные (незанятое население, нуждающееся в трудоустройстве).

Экономически неактивное население – это население трудоспособного возраста, которое не входит в состав рабочей силы, т.е. занятых и безработных:

- учащиеся и студенты, слушатели и курсанты, посещающие дневные образовательные учреждения (включая дневные аспирантуры и докторантуры);
- неработающие пенсионеры;
- лица, занятые ведением домашнего хозяйства, уходом за детьми, больными родственниками и т.п.;
- отчаявшиеся найти работу, т.е. лица, которые прекратили поиск работы, исчерпав все возможности ее получения, но которые могут и готовы работать;
- другие лица, которым нет необходимости работать, независимо от источников их дохода.

К **занятому населению** относятся лица обоего пола в возрасте 16 лет и старше, а также лица младших возрастов, которые в рассматриваемый период:

- выполняли работу по найму за вознаграждение на условиях полного, либо неполного рабочего времени, а также иную, приносящую доход работу самостоятельно или у отдельных граждан независимо от сроков получения непосредственной оплаты или дохода за свою деятельность;
- временно отсутствовали на работе по причине: болезни или травмы; ухода за больными; выходных дней; различного рода отпусков, как с сохранением, так и без сохранения содержания; отгулов; установленного законом отпуска по беременности, родам и уходу за ребенком; санкционированной забастовки; других подобных причин;
- выполняли работу без оплаты на семейном предприятии.

При распределении занятых по отраслям экономики каждая организация, в зависимости от характера основного вида деятельности, отнесена к одной из отраслей экономики. Если на предприятии, в учреждении, организации, колхозе имеются подсобно-вспомогательные производства и подразделения, осуществляющие различные по своему характеру функции, и если они имеют самостоятельную систему учета и выделены в отдельные учетные единицы (например, жилищно-коммунальные, медицинские, торговые, промышленные и др.), то такие производства отнесены к тем отраслям экономики, которые соответствуют характеру их деятельности.

К **безработным** (незанятому населению, нуждающегося в трудоустройстве) относятся лица от 16 лет и старше, которые в течение рассматриваемого периода:

- не имели работу (либо занятия приносящего доход);
- занимались поиском работы, т.е. обращались в территориальные органы Единого государственного фонда социального страхования и были зарегистрированы в установленном порядке;
- были готовы приступить к работе.

При отнесении к безработным (официально признанным в территориальных органах Единого государственного фонда социального страхования) должны быть соблюдены все три критерия перечисленные выше.

В разделе содержатся, также, данные о численности граждан, которым официально присвоен статус безработного.

Уровень официально зарегистрированной безработицы – удельный вес численности безработных (официально зарегистрированных в территориальных органах Единого государственного фонда социального страхования) в численности экономически активного населения.

Пособие по безработице назначается и выплачивается гражданам, признанным в установленном порядке безработными в размере не ниже 50% размера минимальной пенсии по возрасту и не выше среднего размера заработной платы по республике за квартал, предшествующий начислению пособия.

2.1. ТРУДОВЫЕ РЕСУРСЫ¹⁾

(на конец года, тысяч человек)

	2009	2010	2011	2012	2013
Трудовые ресурсы – всего	319,9	321,1	317,1	315,0	313,7
в том числе:					
трудоспособное население	301,4	301,3	296,7	294,8	292,2
лица старших возрастов и подростки	18,5	19,8	20,4	20,2	21,5
Распределение трудовых ресурсов					
Экономически активное население	149,7	147,1	142,9	145,6	145,3
в том числе:					
занятое население ²⁾	140,4	138,5	137,3	140,6	141,1
безработные	8,4	7,7	4,5	4,3	3,4
ищущие работу	0,9	0,9	1,1	0,7	0,9
Экономически неактивное население	170,2	174,0	174,3	169,4	168,4

**2.2. РАСПРЕДЕЛЕНИЕ ЧИСЛЕННОСТИ ЗАНЯТОГО НАСЕЛЕНИЯ
В ОРГАНИЗАЦИЯХ РАЗЛИЧНЫХ ФОРМ СОБСТВЕННОСТИ²⁾**

(на конец года)

	2009	2010	2011	2012	2013
Тысяч человек					
Всего занято в экономике	140,4	138,5	137,3	140,6	141,1
в том числе:					
в государственном секторе	64,4	63,9	63,7	63,4	64,4
в негосударственном секторе	76,0	74,6	73,6	77,2	76,6
В процентах к итогу					
Всего занято в экономике	100	100	100	100	100
в том числе:					
в государственном секторе	45,8	46,2	46,4	45,1	45,7
в негосударственном секторе	54,2	53,8	53,6	54,9	54,3

¹⁾ По данным Министерства по социальной защите и труду Приднестровской Молдавской Республики

²⁾ Без силовых структур и таможенных органов

**СТРУКТУРА ЧИСЛЕННОСТИ ЗАНЯТЫХ В ЭКОНОМИКЕ
ПО ФОРМАМ СОБСТВЕННОСТИ¹⁾**
(в процентах)

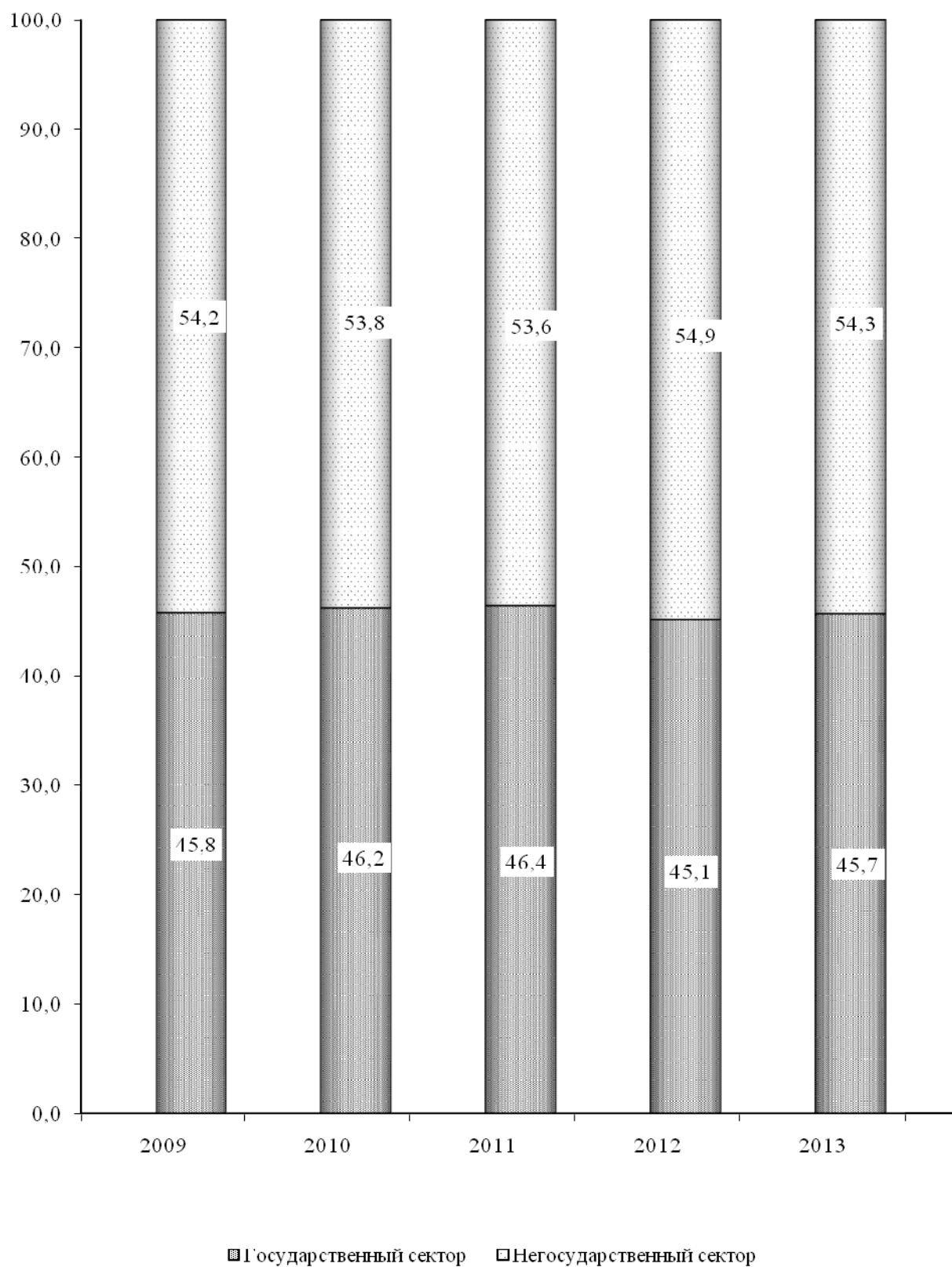

¹⁾ Без силовых структур и таможенных органов

2.3. ЧИСЛЕННОСТЬ ЗАНЯТЫХ В ЭКОНОМИКЕ ПО ОТРАСЛЯМ¹⁾
(на конец года)

	2009	2010	2011	2012	2013
Тысяч человек					
Всего	140,4	138,5	137,3	140,6	141,1
в том числе:					
промышленность	37,2	35,4	33,5	33,4	31,7
сельское хозяйство	6,8	7,0	7,3	7,5	8,2
лесное хозяйство	0,3	0,3	0,3	0,3	0,3
строительство	4,7	4,3	4,0	3,7	3,6
транспорт и связь	7,3	7,5	7,3	7,5	7,3
торговля и общественное питание, материально-техническое снабжение и сбыт, заготовки	22,6	22,7	22,9	26,1	27,5
информационно-вычислительное обслуживание	0,1	0,3	0,3	0,3	0,4
операции с недвижимым имуществом	0,9	0,9	1,2	1,3	1,4
общая коммерческая деятельность по обеспечению функционирования рынка	0,5	0,3	0,4	0,5	0,4
редакции и издательства	0,3	0,3	0,2	0,2	0,2
жилищно-коммунальное хозяйство и непроизводственные виды бытового обслуживания населения	8,1	8,0	8,1	8,6	9,0
здравоохранение, отдых и туризм, социальное обеспечение	14,1	14,1	14,2	14,0	13,9
образование	22,6	22,6	22,6	22,5	22,0
культура и искусство	3,8	3,9	4,1	4,0	4,1
наука и научное обслуживание	0,2	0,2	0,1	0,1	0,1
банки, кредитование	2,8	2,6	2,6	2,8	2,9
страхование	0,1	0,1	0,1	0,1	0,1
органы управления	6,5	6,5	6,6	6,2	6,7
другие отрасли	1,6	1,5	1,5	1,5	1,4

¹⁾ Без силовых структур и таможенных органов

	2009	2010	2011	2012	2013
В процентах к итогу					
Всего	100	100	100	100	100
в том числе:					
промышленность	26,5	25,7	24,4	23,7	22,4
сельское хозяйство	4,8	5,0	5,3	5,3	5,8
лесное хозяйство	0,2	0,2	0,2	0,2	0,2
строительство	3,3	3,1	2,9	2,7	2,5
транспорт и связь	5,2	5,4	5,3	5,3	5,1
торговля и общественное питание, материально-техническое снабжение и сбыт, заготовки	16,1	16,4	16,7	18,6	19,5
информационно-вычислительное обслуживание	0,1	0,2	0,2	0,2	0,3
операции с недвижимым имуществом	0,6	0,7	0,8	0,9	1,0
общая коммерческая деятельность по обеспечению функционирования рынка	0,4	0,2	0,3	0,4	0,3
редакции и издательства	0,2	0,2	0,2	0,1	0,2
жилищно-коммунальное хозяйство и непроизводственные виды бытового обслуживания населения	5,8	5,7	5,9	6,1	6,3
здравоохранение, отдых и туризм, социальное обеспечение	10,0	10,2	10,3	10,0	9,9
образование	16,1	16,3	16,5	16,0	15,6
культура и искусство	2,7	2,8	3,0	2,9	2,9
наука и научное обслуживание	0,1	0,1	0,1	0,1	0,1
банки, кредитование	2,0	1,9	1,9	2,0	2,1
страхование	0,1	0,1	0,1	0,1	0,1
органы управления	4,6	4,7	4,8	4,4	4,7
другие отрасли	1,2	1,1	1,1	1,0	1,0

**2.4. ЧИСЛЕННОСТЬ ЗАНЯТЫХ В
НЕГОСУДАРСТВЕННОМ СЕКТОРЕ ЭКОНОМИКИ ПО ОТРАСЛЯМ**
(на конец года)

	2009	2010	2011	2012	2013
Тысяч человек					
Всего	76,0	74,6	73,6	77,2	76,6
в том числе:					
промышленность	32,7	31,3	29,4	28,6	26,5
сельское хозяйство	4,9	5,3	5,7	6,0	6,7
строительство	4,1	3,8	3,5	3,2	3,1
транспорт и связь	3,8	3,8	3,6	3,8	3,5
торговля и общественное питание, материально-техническое снабжение и сбыт, заготовки	21,8	22,0	22,2	25,3	26,8
информационно-вычислительное обслуживание	0,1	0,3	0,3	0,3	0,3
операции с недвижимым имуществом	0,9	0,8	1,0	1,3	1,3
общая коммерческая деятельность по обеспечению функционирования рынка	0,5	0,3	0,3	0,3	0,2
редакции и издательства	0,2	0,1	0,1	0,1	0,1
жилищно-коммунальное хозяйство и непроизводственные виды бытового обслуживания населения	2,1	1,9	2,2	2,8	3,0
здравоохранение, отдых и туризм, социальное обеспечение	1,2	1,2	1,3	1,3	1,4
образование	0,5	0,5	0,4	0,4	0,4
культура и искусство	0,3	0,3	0,4	0,4	0,4
наука и научное обслуживание	-	-	-	0,1	0,0
банки, кредитование	1,9	1,7	1,8	1,9	1,5
страхование	0,1	0,1	0,1	0,1	0,1
другие отрасли	1,0	1,2	1,3	1,3	1,3

	2009	2010	2011	2012	2013
В процентах к итогу					
Всего	100	100	100	100	100
в том числе:					
промышленность	43,0	41,9	39,9	37,1	34,6
сельское хозяйство	6,5	7,1	7,8	7,8	8,7
строительство	5,4	5,1	4,8	4,2	4,0
транспорт и связь	5,0	5,0	4,9	4,9	4,6
торговля и общественное питание, материально-техническое снабжение и сбыт, заготовки	28,7	29,5	30,2	32,8	34,9
информационно-вычислительное обслуживание	0,2	0,4	0,3	0,4	0,4
операции с недвижимым имуществом	1,2	1,1	1,4	1,7	1,7
общая коммерческая деятельность по обеспечению функционирования рынка	0,6	0,4	0,4	0,4	0,3
редакции и издательства	0,3	0,1	0,1	0,1	0,1
жилищно-коммунальное хозяйство и непроизводственные виды бытового обслуживания населения	2,7	2,6	3,0	3,6	3,9
здравоохранение, отдых и туризм, социальное обеспечение	1,6	1,6	1,8	1,7	1,8
образование	0,6	0,7	0,6	0,6	0,6
культура и искусство	0,3	0,3	0,5	0,5	0,6
наука и научное обслуживание	-	-	-	0,1	0,1
банки, кредитование	2,5	2,3	2,4	2,5	2,0
страхование	0,1	0,1	0,1	0,1	0,1
другие отрасли	1,3	1,8	1,8	1,6	1,6

2.5. ЧИСЛЕННОСТЬ БЕЗРАБОТНЫХ, ЗАРЕГИСТРИРОВАННЫХ В ТЕРРИТОРИАЛЬНЫХ ОРГАНАХ ЕДИНОГО ГОСУДАРСТВЕННОГО ФОНДА СОЦИАЛЬНОГО СТРАХОВАНИЯ

(на конец года)

	2009	2010	2011	2012	2013
Численность граждан, зарегистрированных в Центрах социального страхования и социальной защиты, человек	9345	8562	5585	4945	4279
из них женщины	5688	5311	3475	3035	2540
Удельный вес женщин в общей численности безработных, процентов	60,9	62,0	62,2	61,4	59,4
Численность граждан, официально признанных безработными, человек	8386	7683	4519	4255	3397
из них женщины	5064	4663	2729	2553	1936
Удельный вес женщин в общей численности граждан, официально признанных безработными, процентов	60,4	60,7	60,4	60,0	57,0
Численность граждан, получающих пособие по безработице, человек	8293	7629	4444	4215	3356
из них женщины	5009	4633	2678	2525	1907
Удельный вес граждан, получающих пособие по безработице, в общей численности официально признанных безработными, процентов	98,9	99,3	98,3	99,1	98,8
Уровень официально зарегистрированной безработицы, процентов	6,2	5,8	3,9	3,4	2,9

2.6. ПОТРЕБНОСТЬ В РАБОТНИКАХ, ЗАЯВЛЕННАЯ ОРГАНИЗАЦИЯМИ В ТЕРРИТОРИАЛЬНЫЕ ОРГАНЫ ЕДИНОГО ГОСУДАРСТВЕННОГО ФОНДА СОЦИАЛЬНОГО СТРАХОВАНИЯ

(на конец года)

	2009	2010	2011	2012	2013
Численность граждан, обратившихся в Центры социального страхования и социальной защиты по вопросу трудоустройства в течение года, человек	39481	36477	29840	30983	27520
Число вакантных рабочих мест	2098	2614	3031	2225	2479
в том числе:					
рабочих	1480	1872	2239	1750	1670
специалистов	618	742	792	475	809
Численность безработных, приходящихся на одно вакантное место, человек	4,5	3,3	1,8	2,2	1,7

2.7. РАСПРЕДЕЛЕНИЕ ЧИСЛЕННОСТИ ОФИЦИАЛЬНО ПРИЗНАННЫХ БЕЗРАБОТНЫМИ ГРАЖДАН, ЗАРЕГИСТРИРОВАННЫХ В ТЕРРИТОРИАЛЬНЫХ ОРГАНАХ ЕДИНОГО ГОСУДАРСТВЕННОГО ФОНДА СОЦИАЛЬНОГО СТРАХОВАНИЯ, ПО ПОЛУ И ВОЗРАСТУ

(на конец 2013 года)

	Человек			В процентах к итогу		
	безработных – всего	в том числе		безработных – всего	в том числе	
		мужчин	женщин		мужчин	женщин
Всего	3397	1461	1936	100	43,0	57,0
в том числе в возрасте, лет:						
до 18	33	14	19	1,0	0,4	0,6
18-22	182	53	129	5,4	1,6	3,8
23-29	402	137	265	11,8	4,0	7,8
30-40	536	165	371	15,8	4,9	10,9
41-52 (женщины)	1790	892	898	52,7	26,3	26,4
41-57 (мужчины)						
предпенсионный возраст	454	200	254	13,4	5,9	7,5

2.8. РАСПРЕДЕЛЕНИЕ ЧИСЛЕННОСТИ ОФИЦИАЛЬНО ПРИЗНАННЫХ БЕЗРАБОТНЫМИ ГРАЖДАН, ЗАРЕГИСТРИРОВАННЫХ В ТЕРРИТОРИАЛЬНЫХ ОРГАНАХ ЕДИНОГО ГОСУДАРСТВЕННОГО ФОНДА СОЦИАЛЬНОГО СТРАХОВАНИЯ, ПО УРОВНЮ ОБРАЗОВАНИЯ

(на конец года)

	2009	2010	2011	2012	2013
Человек					
Всего	8386	7683	4519	4255	3397
из них имеют образование:					
высшее профессиональное	784	641	470	388	320
среднее профессиональное	1436	1265	762	694	540
основное общее	1821	1770	828	802	687
В процентах к итогу					
Всего	100	100	100	100	100
из них имеют образование:					
высшее профессиональное	9,3	8,3	10,4	9,1	9,4
среднее профессиональное	17,1	16,5	16,9	16,3	15,9
основное общее	21,7	23,0	18,3	18,8	20,2

2.9. РАСПРЕДЕЛЕНИЕ ЧИСЛЕННОСТИ БЕЗРАБОТНЫХ, ТРУДОУСТРОЕННЫХ ТЕРРИТОРИАЛЬНЫМИ ОРГАНАМИ ЕДИНОГО ГОСУДАРСТВЕННОГО ФОНДА СОЦИАЛЬНОГО СТРАХОВАНИЯ ПО ПРОДОЛЖИТЕЛЬНОСТИ ПЕРЕРЫВА В РАБОТЕ

(на конец года)

	2009	2010	2011	2012	2013
Человек					
Всего	1966	2747	2067	2012	1541
в том числе с продолжительностью безработицы:					
до 1 месяца	439	334	317	332	290
от 1 до 3 месяцев	723	771	619	667	498
от 3 до 6 месяцев	502	861	648	615	459
от 6 до 9 месяцев	299	762	473	390	285
более 9 месяцев	3	19	10	8	9
В процентах к итогу					
Всего	100	100	100	100	100
в том числе с продолжительностью безработицы:					
до 1 месяца	22,3	12,2	15,3	16,5	18,8
от 1 до 3 месяцев	36,8	28,1	29,9	33,1	32,3
от 3 до 6 месяцев	25,5	31,3	31,4	30,6	29,8
от 6 до 9 месяцев	15,2	27,7	22,9	19,4	18,5
более 9 месяцев	0,2	0,7	0,5	0,4	0,6

2.10. ДВИЖЕНИЕ ЧИСЛЕННОСТИ РАБОТНИКОВ ПО ОТРАСЛЯМ ЭКОНОМИКИ
 (без субъектов малого предпринимательства)

	Принято работников в течение года, тысяч человек			Выбыло работников в течение года, тысяч человек			Соотношение между прибывшими и выбывшими, процентов		
	2011	2012	2013	2011	2012	2013	2011	2012	2013
Всего работников (включая внешних совместителей)	23,7	28,5	28,3	25,9	29,5	28,9	91,6	96,7	98,0
в том числе:									
промышленность	6,0	6,2	5,8	7,4	6,8	7,0	81,0	91,3	81,9
сельское хозяйство	1,9	1,9	1,9	2,0	2,0	1,9	94,7	92,8	101,4
транспорт	0,8	1,4	1,1	1,1	1,3	1,4	72,2	113,8	80,4
связь	0,4	0,4	0,3	0,3	0,4	0,3	102,6	91,8	97,9
строительство	0,8	0,9	0,9	0,9	1,1	0,9	86,1	77,6	100,3
торговля и общественное питание	1,1	2,6	2,9	1,0	1,8	2,4	108,5	141,6	120,3
материально-техническое снабжение и сбыт, заготовки	0,0	0,0	0,0	0,0	0,0	0,0	78,9	90,9	120,0
ЖКХ и непроизводственные виды бытового обслуживания населения	1,5	1,5	2,5	1,7	1,7	2,1	91,0	90,5	118,0
здравоохранение, отдых и туризм, социальное обеспечение	2,7	2,7	3,2	2,9	3,0	3,3	94,7	92,2	99,5
образование	5,8	6,0	5,9	5,9	6,1	6,5	97,8	97,8	91,5
культура и искусство	0,8	0,9	0,8	0,7	0,9	0,7	113,1	97,6	103,3
банки, кредитование и страхование	0,5	0,7	0,5	0,5	0,6	0,4	100,6	121,6	131,7
органы управления	1,2	2,5	1,9	1,1	2,9	1,4	106,8	85,9	135,8
другие отрасли	0,3	0,8	0,5	0,3	0,8	0,5	92,4	98,1	99,4

3. УРОВЕНЬ ЖИЗНИ НАСЕЛЕНИЯ И СОЦИАЛЬНАЯ СФЕРА

3.1. ДОХОДЫ НАСЕЛЕНИЯ

Раздел содержит данные об основных социально-экономических показателях уровня жизни населения: денежные доходы и расходы населения, их состав и использование, динамика реальных доходов населения, среднемесячная заработная плата, численность пенсионеров и средний размер пенсий, покупательная способность денежных доходов населения и другие.

Денежные доходы населения включают оплату труда всех категорий населения, пенсии, пособия, стипендии и другие социальные трансферты, поступления от продажи продуктов сельского хозяйства, доходы от собственности в виде процентов по вкладам, ценным бумагам, дивидендов, доходы лиц, занятых предпринимательской деятельностью, а также страховые возмещения, кредиты, доходы от продажи иностранной валюты и другие доходы.

Денежные расходы и сбережения населения включают расходы на покупку товаров и оплату услуг, обязательные платежи и разнообразные взносы (налоги и сборы, платежи по страхованию, взносы в общественные и кооперативные организации, возврат банковских кредитов, проценты за товарный кредит и др.), покупку иностранной валюты, а также накопление сбережений во вкладах и ценных бумагах.

Реальные денежные доходы – это денежные доходы текущего периода, скорректированные на индекс потребительских цен на товары и услуги.

Среднемесячная номинальная начисленная заработная плата работников определена путем деления начисленного фонда заработной платы на среднесписочную численность работников, принимаемую для расчета средней заработной платы и на количество месяцев в периоде. Пособия, получаемые из средств социального страхования, в фонд заработной платы и среднюю заработную плату не включаются.

3.1.1. ДЕНЕЖНЫЕ ДОХОДЫ И РАСХОДЫ НАСЕЛЕНИЯ¹⁾ (миллионов рублей)

	2009	2010	2011	2012	2013
Денежные доходы населения	7848,9	9375,5	10996,8	13257,1	15030,0
в том числе:					
оплата труда наемных работников	2897,5	3584,3	4006,9	4598,3	5180,2
доходы от предпринимательской деятельности	365,5	665,3	770,1	928,3	1013,8
социальные трансферты	1536,3	1996,5	2518,3	2787,8	3063,3
полученные проценты по вкладам и дивиденды по ценным бумагам	76,7	93,6	110,8	103,0	106,5
доходы от продажи иностранной валюты	2239,3	2511,5	3019,3	4285,9	5341,6
прирост (уменьшение) задолженности по кредитам	-21,1	145,8	198,8	-32,4	322,0
сальдо полученных и отосланных денег по почтовым переводам	-1,2	-2,6	-3,1	-3,0	-1,7
Справочно:					
деньги, полученные по переводам	5,8	6,4	6,4	7,0	6,9
деньги, отосланные по переводам	7,0	8,9	9,5	10,0	8,6
другие доходы	754,7	378,4	372,7	586,2	2,7
Денежные расходы и сбережения населения	7848,0	9383,8	10986,6	13268,3	15025,8
в том числе:					
покупка товаров и оплата услуг	5346,3	6347,5	7711,5	9140,4	10033,7
обязательные платежи и разнообразные взносы	474,2	563,6	626,3	829,8	922,5
сбережения во вкладах и ценных бумагах	183,8	367,1	70,3	328,7	159,3
расходы на приватизацию недвижимости	0,3	0,5	0,4	0,5	0,7
расходы на приобретение иностранной валюты	1842,2	2102,6	2575,1	2965,9	3907,9

¹⁾ По данным Приднестровского Республиканского Банка

3.1.2. СТРУКТУРА ДЕНЕЖНЫХ ДОХОДОВ И РАСХОДОВ НАСЕЛЕНИЯ¹⁾

(в процентах к итогу)

	2009	2010	2011	2012	2013
Денежные доходы населения	100	100	100	100	100
в том числе:					
оплата труда наемных работников	36,9	38,2	36,4	34,7	34,5
доходы от предпринимательской деятельности	4,7	7,1	7,0	7,0	6,8
социальные трансферты	19,6	21,3	22,9	21,0	20,4
полученные проценты по вкладам и дивиденды по ценным бумагам	1,0	1,0	1,0	0,8	0,7
доходы от продажи иностранной валюты	28,5	26,8	27,5	32,3	35,5
прирост (уменьшение) задолженности по кредитам	-0,3	1,6	1,8	-0,2	2,1
сальдо полученных и отосланных денег по почтовым переводам	-	-	-	-	-
другие доходы	9,6	4,0	3,4	4,4	0,0
Денежные расходы и сбережения населения	100	100	100	100	100
в том числе:					
покупка товаров и оплата услуг	68,1	67,7	70,2	68,9	66,8
обязательные платежи и разнообразные взносы	6,0	6,0	5,7	6,3	6,1
сбережения во вкладах и ценных бумагах	2,3	3,9	0,6	2,5	1,1
расходы на приватизацию недвижимости	0,0	0,0	0,0	0,0	0,0
расходы на приобретение иностранной валюты	23,5	22,4	23,5	22,3	26,0

¹⁾ По данным Приднестровского Республиканского Банка

3.1.3. СРЕДНЕМЕСЯЧНАЯ НОМИНАЛЬНАЯ НАЧИСЛЕННАЯ ЗАРАБОТНАЯ ПЛАТА РАБОТНИКОВ ПО ОТРАСЛЯМ ЭКОНОМИКИ¹⁾
(рублей)

	2009	2010	2011	2012	2013
Всего	2093	2580	2911	3336	3715
из нее:					
промышленность	2760	3330	3724	4406	4697
сельское хозяйство	1282	1701	2279	2518	2884
лесное хозяйство	1013	1299	1431	1786	2074
транспорт	2285	2651	3071	3395	4042
связь	3498	4103	4774	5642	6519
строительство	2663	3149	3302	3552	3936
торговля и общественное питание	2125	2640	3038	3286	3510
материально-техническое снабжение и сбыт	1977	1964	2220	2270	2555
информационно-вычислительное обслуживание	1757	2063	2237	2845	4245
операции с недвижимым имуществом	2050	2327	2684	2913	3287
общая коммерческая деятельность по обеспечению функционирования рынка	1859	2283	2965	3414	4178
геология и метеорология	1228	1513	1782	1946	2369
редакции и издательства	2227	2746	2772	3049	3312
жилищно-коммунальное хозяйство	2216	2581	2933	3311	3677
непроизводственные виды бытового обслуживания	1796	2073	2462	2531	2686
здравоохранение и социальное обеспечение	1254	1693	1898	2151	2518
образование	1316	1751	1928	2188	2478
культура и искусство	1189	1598	1789	2025	2335
отдых и туризм	2252	2630	2829	3893	4735
наука и научное обслуживание	2106	2303	2798	2947	2713
банки, кредитование	4530	5299	6413	7257	8092
страхование	3256	3751	4618	5596	6339
органы управления городов и районов	1222	1626	1812	2099	2494
органы государственной власти и управления	1729	2378	2606	3084	3828
общественные объединения	2422	2681	2838	2869	3319

¹⁾ С учетом субъектов малого предпринимательства, некоммерческих и религиозных организаций, без силовых структур и таможенных органов.

3.1.4. СРЕДНЕМЕСЯЧНАЯ НОМИНАЛЬНАЯ НАЧИСЛЕННАЯ ЗАРАБОТНАЯ ПЛАТА РАБОТНИКОВ ПО ОТРАСЛЯМ ЭКОНОМИКИ¹⁾
(долларов США)

	2009	2010	2011	2012	2013
Всего	234	273	282	300	335
из нее:					
промышленность	308	352	360	396	423
сельское хозяйство	143	180	220	226	260
лесное хозяйство	113	137	138	160	187
транспорт	255	280	297	305	364
связь	391	434	462	507	587
строительство	298	333	319	319	355
торговля и общественное питание	237	279	294	295	316
материально-техническое снабжение и сбыт	221	208	215	204	230
информационно-вычислительное обслуживание	196	218	216	256	382
операции с недвижимым имуществом	229	246	260	262	296
общая коммерческая деятельность по обеспечению функционирования рынка	208	241	287	307	376
геология и метеорология	137	160	172	175	213
редакции и издательства	249	290	268	274	298
жилищно-коммунальное хозяйство	248	273	284	297	331
непроизводственные виды бытового обслуживания	201	219	238	227	242
здравоохранение и социальное обеспечение	140	179	184	193	227
образование	147	185	186	197	223
культура и искусство	133	169	173	182	210
отдых и туризм	252	278	274	350	427
наука и научное обслуживание	235	243	271	265	244
банки, кредитование	506	560	620	652	729
страхование	364	397	447	503	571
органы управления городов и районов	137	172	175	189	225
органы государственной власти и управления	193	251	252	277	345
общественные объединения	271	283	274	258	299

¹⁾ С учетом субъектов малого предпринимательства, некоммерческих и религиозных организаций, без силовых структур и таможенных органов.

3.1.5. ЧИСЛЕННОСТЬ ПЕНСИОНЕРОВ

(на конец года)

	2009	2010	2011	2012	2013
Всего пенсионеров, тыс. чел.	135,7	137,0	138,1	139,2	140,8
в расчете на 1000 населения	258	263	268	272	278
Численность пенсионеров по центрам социального страхования и социальной защиты, тыс. человек:					
Тираспольский	36,5	36,8	37,1	37,3	37,8
Бендерский	26,0	26,4	26,7	27,0	27,6
Рыбницкий	20,5	20,6	20,6	20,8	20,9
Дубоссарский	10,3	10,5	10,7	10,8	10,9
Слободзейский	23,2	23,5	23,8	24,0	24,2
Григориопольский	11,2	11,3	11,3	11,4	11,5
Каменский	8,0	7,9	7,9	7,9	7,9

**3.1.6. СРЕДНИЙ РАЗМЕР НАЗНАЧЕННЫХ МЕСЯЧНЫХ ПЕНСИЙ
ПО ВИДАМ ПЕНСИОННОГО ОБЕСПЕЧЕНИЯ**

(на конец года)

	2009	2010	2011	2012	2013
Средний размер назначенных месячных пенсий, руб.	687	861	1064	1221	1331
в том числе:					
по возрасту	715	890	1102	1267	1382
по инвалидности	687	836	1018	1156	1250
по случаю потери кормильца	547	810	1735	1157	1264
за выслугу лет	669	829	1047	1201	1295
социальные	317	419	500	576	620
Средний размер назначенных месячных пенсий, дол. США	77	91	103	110	120
в том числе:					
по возрасту	80	94	107	114	125
по инвалидности	77	88	98	104	113
по случаю потери кормильца	61	86	168	104	114
за выслугу лет	75	88	101	108	117
социальные	35	44	48	52	56

**3.1.7. СОЦИАЛЬНАЯ ПОМОЩЬ ОДИНОКИМ ПРЕСТАРЕЛЫМ
И НЕТРУДОСПОСОБНЫМ ГРАЖДАНАМ**

(на конец года)

	2009	2010	2011	2012	2013
Число отделений социальной помощи на дому, единиц	7	7	7	7	7
Численность социальных работников, человек	370	372	447	389	382
Численность обслуживаемых престарелых и инвалидов, человек	2242	2285	2284	2302	2334

**3.1.8. СРАВНИТЕЛЬНЫЕ ПОКАЗАТЕЛИ ВКЛАДОВ НАСЕЛЕНИЯ
В КОММЕРЧЕСКИЕ БАНКИ РЕСПУБЛИКИ**

(на конец года)

	2009	2010	2011	2012	2013
Сумма вкладов населения, тыс. руб.	877532	1244688	1315525	1643904	1802803
Количество вкладов населения, ед.	118829	83979	88297	99428	104736
Средний размер вклада, руб.	7386,6	14817,7	14898,4	16533,6	17212,8
Средний размер вклада в расчете на душу населения, руб.	1671,4	2392,5	2551,0	3214,4	3553,7

3.2. ОБРАЗОВАНИЕ И КУЛЬТУРА

Раздел содержит статистические данные, предоставленные Министерством просвещения ПМР о постоянных дошкольных образовательных учреждениях, общеобразовательных учреждениях, образовательных учреждениях начального, среднего и высшего профессионального образования, а также статистическую информацию о деятельности учреждений культуры и искусства.

Дошкольные образовательные учреждения – тип образовательных учреждений, реализующих общеобразовательные программы дошкольного образования различной направленности, обеспечивающие воспитание, обучение, присмотр, уход и оздоровление детей в возрасте от 2 месяцев до 7 лет.

Общеобразовательные учреждения реализуют программы начального общего, основного общего, среднего (полного) общего образования. Общеобразовательное учреждение является основным звеном системы непрерывного образования.

Образовательные учреждения профессионального образования осуществляют подготовку работников квалифицированного труда (рабочих и служащих) по всем основным направлениям общественно-полезной деятельности.

Лицеи и колледжи учтены в числе учреждений начального и среднего профессионального образования.

ГОУ «Приднестровский государственный университет имени Т.Г. Шевченко», ГОУ «Приднестровский государственный институт искусств», Тираспольский филиал НОУ высшего профессионального образования «Московский институт предпринимательства и права», НОУ высшего послевузовского и профессионального образования «Тираспольский Межрегиональный университет» осуществляют подготовку специалистов начального, среднего и высшего профессионального образования.

В общую численность студентов и учащихся учреждений высшего, начального и среднего профессионального образования включены иностранные граждане, обучающиеся в республике.

Публичные библиотеки – универсальные по содержанию состава фондов библиотеки, предназначенные для обслуживания самого широкого контингента пользователей, отвечающие на общекультурные и общеобразовательные запросы.

Библиотечный фонд – организованное собрание документов, отдельные экземпляры нотных, картографических изданий, отдельные экземпляры аудиовизуальных и машиночитаемых документов.

Клубные учреждения ориентированы на культурные интересы определенных профессиональных, национальных, половозрастных и других социально-демографических категорий населения. К ним относятся культурно-просветительские учреждения, такие как клубы, дворцы и дома культуры и другие виды досуговых учреждений.

В показатели по **театрам** не включены данные по народным любительским театрам.

В числе **музеев** учитываются комплексные, исторические, художественные.

3.2.1. ДОШКОЛЬНЫЕ ОБРАЗОВАТЕЛЬНЫЕ УЧРЕЖДЕНИЯ
 (на конец года)

	2009	2010	2011	2012	2013
Число постоянных дошкольных учреждений – всего, единиц	155	157	158	158	155
Численность детей в постоянных дошкольных учреждениях – всего, чел.	20162	21181	21889	22588	23310
Число мест в постоянных дошкольных учреждениях – всего, единиц	24876	25636	26044	26300	26606
Приходится детей на 100 мест	81,1	82,6	84,0	85,9	87,6
Количество групп – всего, единиц	1075	1105	1123	1150	1197
из них:					
группы присмотра и оздоровления	1	1	1	-	-
численность детей в них, чел.	19	16	22	-	-
группы специального назначения (группы компенсирующего вида)	160	161	160	149	154
численность детей в них, чел.	2141	2229	2243	2062	2090
в том числе для детей с нарушением:					
интеллекта	19	20	20	20	20
численность детей в них, чел.	187	198	198	210	212
зрения	15	17	15	15	16
численность детей в них, чел.	198	231	227	226	215
слуха	4	3	3	3	3
численность детей в них, чел.	29	21	25	24	21
речи	99	99	99	88	91
численность детей в них, чел.	1387	1452	1463	1277	1309
опорно-двигательного аппарата	4	4	6	6	7
численность детей в них, чел.	38	34	46	48	51
с тубинтоксикацией	19	18	17	17	17
численность детей в них, чел.	302	293	284	277	282
Из общего числа групп:					
группы с 24 часовым пребыванием детей	30	31	31	32	28
численность детей в них, чел.	323	344	348	352	295

**3.2.2. РАСПРЕДЕЛЕНИЕ ДЕТЕЙ В ДОШКОЛЬНЫХ
ОБРАЗОВАТЕЛЬНЫХ УЧРЕЖДЕНИЯХ ПО ВОЗРАСТУ**
(на конец года)

	2009	2010	2011	2012	2013
Численность детей в постоянных дошкольных учреждениях – всего, чел.	20162	21181	21889	22588	23310
в том числе:					
до 1,5 лет	227	185	108	166	142
от 1,5 лет до 3 лет	3875	4085	4049	4177	4329
3 года и старше	16060	16911	17732	18245	18839
Численность детей, охваченных летними оздоровительными мероприятиями, чел.	17203	18523	18848	19728	19197

**3.2.3. РАСПРЕДЕЛЕНИЕ ДЕТЕЙ В ДОШКОЛЬНЫХ
ОБРАЗОВАТЕЛЬНЫХ УЧРЕЖДЕНИЯХ ПО ПОЛУ**
(на конец года)

	2009	2010	2011	2012	2013
Численность детей – всего, чел.	20162	21181	21889	22588	23310
в том числе:					
девочек	9662	10028	10548	10914	11236
мальчиков	10500	11153	11341	11674	12074

**3.2.4. РАСПРЕДЕЛЕНИЕ ДЕТЕЙ В ДОШКОЛЬНЫХ
ОБРАЗОВАТЕЛЬНЫХ УЧРЕЖДЕНИЯХ ПО ЯЗЫКУ ОБУЧЕНИЯ**
(на конец года)

	2009	2010	2011	2012	2013
Численность детей – всего, чел.	20162	21181	21889	22588	23310
в том числе обучающихся на языке:					
русском	18112	18931	19597	20382	21132
молдавском	1934	2123	2160	2095	2055
украинском	116	127	132	111	123

**3.2.5. РАСПРЕДЕЛЕНИЕ ПЕДАГОГИЧЕСКИХ РАБОТНИКОВ ДОШКОЛЬНЫХ
ОБРАЗОВАТЕЛЬНЫХ УЧРЕЖДЕНИЙ ПО УРОВНЮ ОБРАЗОВАНИЯ**
(на конец года)

	2009	2010	2011	2012	2013
Численность педагогических работников – всего, чел.	2744	2814	2847	2888	2928
из них имеющих образование:					
законченное высшее					
профессиональное	1400	1423	1489	1587	1626
среднее профессиональное	916	918	913	860	845
среднее (полное) общее	201	204	210	206	200
Приходится детей на одного педагогического работника	7,3	7,5	7,7	7,8	8,0

3.2.6. ГОСУДАРСТВЕННЫЕ ДНЕВНЫЕ ОБЩЕОБРАЗОВАТЕЛЬНЫЕ УЧРЕЖДЕНИЯ
(на начало учебного года)

	2009/2010	2010/2011	2011/2012	2012/2013	2013/2014
Число дневных общеобразовательных учреждений, единиц	175	175	175	172	167
в том числе:					
начальных	4	5	5	3	3
основных	41	41	41	41	40
средних	121	120	120	119	115
из них:					
с углубленным изучением различных предметов	20	20	20	20	19
из них:					
гимназий	6	6	6	6	6
лицеев	6	6	6	6	6
учреждений для детей с недостатками умственного или физического развития	9	9	9	9	9
Численность учащихся в дневных общеобразовательных учреждениях, тыс. чел.	50,8	48,9	47,1	45,6	45,1
в том числе:					
начальных	0,4	0,6	0,6	0,2	0,2
основных	3,3	3,1	2,9	2,7	2,5
средних	45,9	44,1	42,6	41,7	41,4
из них:					
с углубленным изучением различных предметов	11,0	10,9	10,6	10,7	10,7
из них в:					
гимназиях	4,2	4,1	4,0	4,0	4,0
лицеях	2,3	2,5	2,4	2,3	2,4
учреждениях для детей с недостатками умственного и физического развития	1,2	1,1	1,0	1,0	1,0
Численность учащихся по классам (без учреждений для детей с недостатками умственного и физического развития), тыс. чел.	49,6	47,8	46,0	44,6	44,1
в том числе:					
1 – 4 классах	17,6	17,4	17,5	17,5	17,8
5 – 9 классах	25,4	23,8	22,5	21,6	21,2
10 – 11 классах	6,6	6,6	6,0	5,5	5,1
Численность учителей, тыс. чел.	5,2	5,3	5,2	5,0	4,9

3.2.7. РАСПРЕДЕЛЕНИЕ ГОСУДАРСТВЕННЫХ ДНЕВНЫХ ОБЩЕОБРАЗОВАТЕЛЬНЫХ УЧРЕЖДЕНИЙ И УЧАЩИХСЯ В НИХ ПО ЯЗЫКУ ОБУЧЕНИЯ¹⁾

(на начало учебного года)

	2009/2010	2010/2011	2011/2012	2012/2013	2013/2014
Число дневных общеобразовательных учреждений, единиц	166	166	166	163	158
в том числе с языком обучения:					
русским	114	115	115	114	110
молдавским	33	34	34	32	31
русским и молдавским	12	12	12	12	12
украинским	2	2	2	2	2
русским и украинским	5	3	3	3	3
в них учащихся – всего, тыс. чел.	49,6	47,8	46,1	44,6	44,1
в том числе обучающихся на языке:					
русском	39,1	38,6	37,6	36,5	35,9
молдавском	5,5	5,2	4,7	4,3	4,0
русском и молдавском	2,9	2,7	2,6	2,4	2,9
украинском	0,4	0,6	0,5	0,5	0,4
русском и украинском	1,7	0,7	0,7	0,9	0,9

3.2.8. СМЕННОСТЬ ЗАНЯТИЙ В ГОСУДАРСТВЕННЫХ ДНЕВНЫХ ОБЩЕОБРАЗОВАТЕЛЬНЫХ УЧРЕЖДЕНИЯХ¹⁾

(на начало учебного года)

	2009/2010	2010/2011	2011/2012	2012/2013	2013/2014
Число дневных общеобразовательных учреждений (единиц), ведущих занятия:					
в одну смену	158	157	159	156	152
в две смены	8	9	7	7	6
Численность учащихся, тыс. чел.:					
в первой смене	48,7	46,9	45,3	43,6	43,2
во второй смене	0,9	0,9	0,7	1,0	0,9
в % к общей численности учащихся:					
в первой смене	98,1	98,1	98,5	97,8	98,0
во второй смене	1,9	1,9	1,5	2,2	2,0

3.2.9. ОБЕСПЕЧЕННОСТЬ ГОСУДАРСТВЕННЫХ ДНЕВНЫХ ОБЩЕОБРАЗОВАТЕЛЬНЫХ УЧРЕЖДЕНИЙ КАБИНЕТАМИ ОСНОВ ИНФОРМАТИКИ И ВЫЧИСЛИТЕЛЬНОЙ ТЕХНИКИ¹⁾

(на начало учебного года)

	2009/2010	2010/2011	2011/2012	2012/2013	2013/2014
Число дневных общеобразовательных учреждений, имеющих кабинеты информатики, единиц	159	157	159	157	153
в % к общему числу дневных общеобразовательных учреждений	95,8	94,6	95,8	96,3	96,8
в них рабочих мест с ПК	1921	1905	1905	1928	1902

¹⁾ Без учреждений для детей с недостатками умственного и физического развития.

**3.2.10. ОРГАНИЗАЦИИ ДЛЯ ДЕТЕЙ-СИРОТ И ДЕТЕЙ,
ОСТАВШИХСЯ БЕЗ ПОПЕЧЕНИЯ РОДИТЕЛЕЙ**

(на конец года)

	2009	2010	2011	2012	2013
Общее число организаций для детей-сирот и детей, оставшихся без попечения родителей, единиц	14	14	14	14	14
в том числе:					
детский дом, единиц	2	2	2	2	2
численность детей в них, чел.	170	168	171	172	167
школа-интернат для детей-сирот и детей, оставшихся без попечения родителей, единиц	1	1	1	1	1
численность детей в них, чел.	266	248	229	222	198
комплекс (детский дом-школа-интернат), единиц	1	1	1	1	1
численность детей в них, чел.	259	248	247	224	210
общеобразовательная школа-интернат	9	9	9	9	9
численность детей в них, чел.	1584	1572	1481	1485	1442
дом ребенка	1	1	1	1	1
численность детей в них, чел.	62	89	81
Общая численность воспитанников в организациях для детей-сирот и детей, оставшихся без попечения родителей, чел.	2279	2236	2190	2192	2098
в том числе в возрасте:					
6 лет и младше	127	122	211	234	214
7–15 лет	1768	1693	1683	1652	1592
16 лет и старше	384	421	296	306	292
Из общей численности воспитанников, чел.:					
девочек	839	799	814	837	833
детей-сирот и детей, оставшихся без попечения родителей	774	765	780	795	775
Обучаются в учебных учреждениях, чел.	2105	1709	1931	1919	1854
Не обучаются из-за длительной болезни, подлежат выводу в специальные детские учреждения, чел.	2	-	-	-	-
Выбыло – всего, чел.	482	441	570	439	470
из них:					
в учреждения высшего и среднего профессионального образования	82	93	84	95	85
в учреждения начального профессионального образования	-	81	63	23	32
в специальные организации начального профессионального образования	12	17	30	29	38
на работу	38	11	62	51	18
в другие детские дома и школы-интернаты	98	98	37	66	45
под опеку	8	13	34	29	40
на усыновление	3	2	2	1	-
к родителям	71	67	61	53	70
в приемную семью	-	-	-	-	2
Число групп в организациях для детей-сирот и детей, оставшихся без попечения родителей, единиц	149	153	186	185	178
Число мест в группах, единиц	3350	3365	3239	3127	3066
Численность педагогических работников, чел.	556	540	580	536	459
Приходится детей на одного педагогического работника, чел.	4,1	4,1	3,8	4,1	4,6

3.2.11. ДЕТСКИЕ УЧРЕЖДЕНИЯ ДОПОЛНИТЕЛЬНОГО ОБРАЗОВАНИЯ
(на конец года)

	2009	2010	2011	2012	2013
Число учреждений, единиц					
Дома детско-юношеского творчества	8	8	8	9	9
Станции юных техников	3	3	3	3	-
Станции юных натуралистов	1	1	1	1	1
Станции юных туристов и самостоятельные туристские базы	5	5	5	5	4
Другие учреждения дополнительного образования	1	1	1	1	-
Детские школы искусств, музыкальные и художественные школы, студии	26	26	26	26	25
Детско-юношеские спортивные школы	28	28	27	27	27
Ими обслужено детей, тыс. чел.					
Дома детско-юношеского творчества	9,1	8,0	8,0	8,8	10,6
Станции юных техников	1,4	1,2	1,0	1,0	-
Станции юных натуралистов	1,3	1,4	1,4	1,4	1,4
Станции юных туристов и самостоятельные туристские базы	2,5	2,5	2,4	2,3	2,3
Другие учреждения дополнительного образования	0,3	0,4	0,5	1,2	-
Детские школы искусств, музыкальные и художественные школы, студии	6,8	6,9	6,6	6,8	7,2
Детско-юношеские спортивные школы	11,3	11,2	11,0	11,2	11,5

**3.2.12. ГОСУДАРСТВЕННЫЕ ОБРАЗОВАТЕЛЬНЫЕ УЧРЕЖДЕНИЯ
НАЧАЛЬНОГО И СРЕДНЕГО ПРОФЕССИОНАЛЬНОГО ОБРАЗОВАНИЯ**
(на начало учебного года)

	2009/2010	2010/2011	2011/2012	2012/2013	2013/2014
Число учреждений начального и среднего профессионального образования, единиц	21	21	21	20	19
в них учащихся, чел.	8606	9061	9120	8910	8691
из них женщины	4517	4808	4782	4677	4543
в % к общей численности	52,5	53,1	52,4	52,5	52,3
в том числе обучающихся на отделениях:					
дневных	7586	7955	8028	7808	7589
заочных	1020	1106	1092	1102	1080
вечерних	-	-	-	-	22
На 10 000 населения приходится учащихся, чел.	164	174	177	174	171
Численность принятых в учреждения начального и среднего профессионального образования, чел.	3269	3408	3066	2924	3095
в том числе на отделения:					
дневные	2905	2997	2738	2582	2667
заочные	364	411	328	342	406
вечерние	-	-	-	-	22

**3.2.13. ГОСУДАРСТВЕННЫЕ ОБРАЗОВАТЕЛЬНЫЕ УЧРЕЖДЕНИЯ
ВЫСШЕГО ПРОФЕССИОНАЛЬНОГО ОБРАЗОВАНИЯ**

(на начало учебного года)

	2009/2010	2010/2011	2011/2012	2012/2013	2013/2014
Число учреждений высшего профессионального образования, единиц	3	4	4	4	4
в них студентов – всего, чел.	14031	15119	14290	13448	13112
в том числе получающих образование:					
высшее профессиональное	12946	14026	13205	12386	11919
среднее профессиональное	877	885	876	848	1001
начальное профессиональное	208	208	209	214	192
из них женщины	6986	7238	6946	6627	6371
в % к общей численности,	49,8	47,9	48,6	49,3	48,6
в том числе обучающихся на отделениях, чел.					
дневных	8569	9135	8465	7871	7604
заочных	5462	5984	5825	5577	5508
На 10 000 населения приходится студентов	267	290	277	263	258
Численность принятых в учреждения высшего профессионального образования – всего, чел.	3226	3384	3303	2565	2597
в том числе по уровням образования:					
высшее профессиональное	2899	3021	2960	2241	2222
среднее профессиональное	258	289	268	256	295
начальное профессиональное	69	74	75	68	80
в том числе на отделения:					
дневные	2198	2262	2302	1768	1815
заочные	1028	1122	1001	797	782

3.2.14. ВЫПУСКНИКИ ВСЕХ ВИДОВ ОБУЧЕНИЯ

(человек)

	2009/2010	2010/2011	2011/2012	2012/2013	2013/2014
Выпущено учащихся общеобразовательными учреждениями – всего	3755	3441	3291	3356	2989
в том числе:					
дневными	3590	3250	3168	3203	2862
вечерними	165	191	123	153	127
Выпущено специалистов образовательными учреждениями начального профессионального образования – всего	660	671	658	598	529
в том числе отделениями:					
дневными	660	671	658	598	529
заочными	-	-	-	-	-
Выпущено специалистов образовательными учреждениями среднего профессионального образования – всего	1509	1472	1456	1635	1874
в том числе отделениями:					
дневными	1245	1232	1226	1379	1557
заочными	264	240	230	256	317
Выпущено специалистов образовательными учреждениями высшего профессионального образования – всего	2282	1846	2291	2265	2227
в том числе по уровням образования:					
высшее профессиональное	1999	1599	2041	2044	1982
среднее профессиональное	231	191	182	157	177
начальное профессиональное	52	56	68	64	68
в том числе отделениями:					
дневными	1371	1379	1402	1372	1332
заочными	911	467	889	893	895

**3.2.15. ВЫПУСК СПЕЦИАЛИСТОВ ВЫСШЕЙ КВАЛИФИКАЦИИ ГОСУДАРСТВЕННЫМИ
ОБРАЗОВАТЕЛЬНЫМИ УЧРЕЖДЕНИЯМИ ВЫСШЕГО ПРОФЕССИОНАЛЬНОГО
ОБРАЗОВАНИЯ ПО ФАКУЛЬТЕТАМ**

(человек)

	2009	2010	2011	2012	2013
Выпущено специалистов учреждениями высшего профессионального образования – всего	1999	1599	2041	2044	1982
в том числе факультетами:					
аграрно-технологическим	134	90	109	134	133
естественно-географическим	138	75	126	89	112
инженерно-техническим	271	252	410	413	393
инженерно-педагогическим	90	116	117	136	134
педагогическим	238	124	208	220	254
филологическим	206	162	168	166	141
физико-математическим	87	77	71	78	53
экономическим	176	114	189	181	176
отделением искусств	70	57	53	62	26
медицинским	39	53	31	51	54
физической культуры и спорта	99	57	91	105	87
юридическим институтом и институтом истории государства и права – всего	451	422	468	409	419
в том числе по специальностям:					
история, социология, политология	107	185	212	173	106
юриспруденция	344	237	256	236	313

**3.2.16. РАСПРЕДЕЛЕНИЕ СТУДЕНТОВ И УЧАЩИХСЯ ГОСУДАРСТВЕННЫХ
ОБРАЗОВАТЕЛЬНЫХ УЧРЕЖДЕНИЙ ВЫСШЕГО, НАЧАЛЬНОГО И СРЕДНЕГО
ПРОФЕССИОНАЛЬНОГО ОБРАЗОВАНИЯ ПО ЯЗЫКУ ОБУЧЕНИЯ**

(на начало учебного года)

	2009/2010	2010/2011	2011/2012	2012/2013	2013/2014
Человек					
Учреждения высшего профессионального образования					
Численность студентов – всего	14031	15119	14290	13448	13112
в том числе обучающихся на языке:					
русском	13409	14557	13580	12940	12666
молдавском	416	487	635	441	396
украинском	206	75	75	67	50
в том числе по уровням образования:					
численность студентов, получающих высшее профессиональное образование – всего	12946	14026	13205	12386	11919
в том числе обучающихся на языке:					
русском	12344	13493	12524	11908	11508
молдавском	396	458	606	411	361
украинском	206	75	75	67	50
численность студентов, получающих среднее профессиональное образование – всего	877	885	876	848	1001
в том числе обучающихся на языке:					
русском	857	856	847	818	966
молдавском	20	29	29	30	35
украинском	-	-	-	-	-

Продолжение

	2009/2010	2010/2011	2011/2012	2012/2013	2013/2014
численность студентов, получающих начальное профессиональное образование – всего	208	208	209	214	192
в том числе обучающихся на языке:					
русском	208	208	209	214	192
молдавском	-	-	-	-	-
украинском	-	-	-	-	-
Учреждения начального и среднего профессионального образования					
Численность учащихся – всего	8606	9061	9120	8910	8691
в том числе обучающихся на языке:					
русском	8231	8595	8719	8550	8478
молдавском	375	466	401	360	213
украинском	-	-	-	-	-
В процентах к итогу					
Учреждения высшего профессионального образования					
Численность студентов – всего	100	100	100	100	100
в том числе обучающихся на языке:					
русском	95,5	96,3	95,0	96,2	96,6
молдавском	3,0	3,2	4,5	3,3	3,0
украинском	1,5	0,5	0,5	0,5	0,4
в том числе по уровням образования:					
высшее профессиональное – всего	100	100	100	100	100
в том числе обучающихся на языке:					
русском	95,3	96,2	94,8	96,1	96,6
молдавском	3,1	3,3	4,6	3,3	3,0
украинском	1,6	0,5	0,6	0,6	0,4
среднее профессиональное – всего	100	100	100	100	100
в том числе обучающихся на языке:					
русском	97,7	96,7	96,7	96,5	96,5
молдавском	2,3	3,3	3,3	3,5	3,5
украинском	-	-	-	-	-
начальное профессиональное – всего	100	100	100	100	100
в том числе обучающихся на языке:					
русском	100	100	100	100	100
молдавском	-	-	-	-	-
украинском	-	-	-	-	-
Учреждения начального и среднего профессионального образования					
Численность учащихся – всего	100	100	100	100	100
в том числе обучающихся на языке:					
русском	95,6	94,9	95,6	96,0	97,5
молдавском	4,4	5,1	4,4	4,0	2,5
украинском	-	-	-	-	-

3.2.17. ОБЕСПЕЧЕННОСТЬ СТУДЕНТОВ И УЧАЩИХСЯ ГОСУДАРСТВЕННЫХ ОБРАЗОВАТЕЛЬНЫХ УЧРЕЖДЕНИЙ ВЫСШЕГО, НАЧАЛЬНОГО И СРЕДНЕГО ПРОФЕССИОНАЛЬНОГО ОБРАЗОВАНИЯ ОБЩЕЖИТИЯМИ

(на начало учебного года)

	2009/2010	2010/2011	2011/2012	2012/2013	2013/2014
Численность студентов учреждений высшего профессионального образования, проживающих в общежитиях, чел.	1028	1048	1084	1063	1111
в % к общей численности нуждающихся	100	100	100	98,6	96,4
Численность учащихся учреждений начального и среднего профессионального образования, проживающих в общежитиях, чел.	1451	1547	1532	1487	1561
в % к общей численности нуждающихся	100	99,0	99,0	98,7	97,3

3.2.18. ЧИСЛЕННОСТЬ ПРЕПОДАВАТЕЛЕЙ ГОСУДАРСТВЕННЫХ ОБРАЗОВАТЕЛЬНЫХ УЧРЕЖДЕНИЙ ВЫСШЕГО, НАЧАЛЬНОГО И СРЕДНЕГО ПРОФЕССИОНАЛЬНОГО ОБРАЗОВАНИЯ

(на начало учебного года)

	2009/2010	2010/2011	2011/2012	2012/2013	2013/2014
Численность преподавателей учреждений высшего профессионального образования ¹⁾ – всего, чел.	1067	1099	1043	1038	1017
из них в % к общей численности имеют ученую степень:					
доктор наук	2,2	2,0	2,1	2,4	2,6
кандидат наук	17,4	17,4	17,6	18,6	20,0
Численность преподавателей учреждений начального и среднего профессионального образования – всего, чел.	804	738	771	768	753
из них в % к общей численности имеют высшее образование	92,3	92,1	88,3	91,5	91,0

¹⁾ Без совместителей.

**3.2.19. НЕГОСУДАРСТВЕННЫЕ ОБРАЗОВАТЕЛЬНЫЕ УЧРЕЖДЕНИЯ
ВЫСШЕГО ПРОФЕССИОНАЛЬНОГО ОБРАЗОВАНИЯ**
(на начало учебного года)

	2009/2010	2010/2011	2011/2012	2012/2013	2013/2014
Число учреждений высшего профессионального образования, единиц	6	6	7	6	6
в них студентов – всего, чел.	5961	5873	5776	5500	5267
в том числе получающих образование:					
высшее профессиональное	5610	5574	5416	5123	4872
среднее профессиональное	351	299	360	377	395
из них женщины	4179	4089	4133	3820	3717
в % к общей численности	70,1	69,6	71,6	69,5	70,6
в том числе обучающихся на отделениях, чел.					
дневных	1654	1579	1723	1962	1952
заочных	3848	3846	4053	3538	3315
вечерних	459	448	-	-	-
На 10 000 населения приходится студентов	114	113	112	108	104
Численность принятых в учреждения высшего профессионального образования – всего, чел.	1295	1361	1484	1508	1247
в том числе по уровням образования:					
высшее профессиональное	1182	1241	1352	1363	1079
среднее профессиональное	113	120	132	145	168
в том числе на отделения:					
дневные	387	436	562	762	601
заочные	823	835	922	746	646
вечерние	85	90	-	-	-
Выпущено специалистов образовательными учреждениями высшего профессионального образования – всего,	1275	1245	1211	1284	1275
в том числе по уровням образования:					
высшее профессиональное	1155	1159	1092	1194	1164
среднее профессиональное	120	86	119	90	111
в том числе отделениями:					
дневными	289	274	340	311	347
заочными	935	877	871	973	928
вечерними	51	94	-	-	-

3.2.20. ПОКАЗАТЕЛИ РАБОТЫ ПУБЛИЧНЫХ БИБЛИОТЕК

	2009	2010	2011	2012	2013
Число библиотек, единиц	139	139	139	139	138
Библиотечный фонд, тыс. экз.	2943,3	2929,4	2918,6	2905,2	2868,5
на 100 жителей, экз.	561	563	566	568	565
Всего читателей, тыс. чел.	167,6	168,3	167,3	154,2	150,9
из них в возрасте до 14 лет	68,9	68,8	68,3	64,2	63,3
Выдано читателям экземпляров, тыс. экз.	3280,5	3262,6	3241,2	2896,6	2764,0
Число единиц библиотечного фонда в среднем на 1 библиотеку, тыс. экз.	21,2	21,1	21,0	20,9	20,8
Число единиц библиотечного фонда на 1 читателя, шт.	17,6	17,4	17,4	18,8	19,0
Число выданных единиц библиотечного фонда в среднем на 1 читателя, шт.	19,6	19,4	19,4	18,8	18,3
Проведено публичных мероприятий, единиц	7388	7094	7086	7004	6223
Организовано книжных выставок, единиц	4254	4247	4417	4444	4243
Выдано библиографических справок, единиц	66094	63688	57719	54148	53206
Библиотечные работники, чел.	354	352	351	356	353

3.2.21. ТЕАТРЫ

(на конец года)

	2009	2010	2011	2012	2013
Всего театров (профессиональных), единиц	1	1	1	1	1
Число посещений театральных мероприятий, тыс. чел.	31,3	29,6	46,5	40,9	47,3
Число посещений театральных мероприятий на 1000 населения, единиц	60	57	90	80	93

3.2.22. КЛУБНЫЕ УЧРЕЖДЕНИЯ
(на конец года)

	2009	2010	2011	2012	2013
Число клубных учреждений, единиц	131	131	129	130	125
Число мест в зрительных и лекционных залах, – всего, тысяч единиц	50,3	49,6	49,6	47,3	46,7
на 1 000 населения, мест	96	95	96	92	92
Городская местность					
Число клубных учреждений, единиц	33	32	32	32	29
Число мест в зрительных и лекционных залах, – всего, тысяч единиц	12,3	12,4	12,5	11,2	10,7
на 1000 населения, мест	34	35	35	32	31
Сельская местность					
Число клубных учреждений	98	99	97	98	96
Число мест в зрительных и лекционных залах, – всего, тысяч единиц	38,0	37,2	37,1	36,2	36,0
на 1000 населения, мест	231	230	232	229	230

3.2.23. МУЗЕИ
(на конец года)

	2009	2010	2011	2012	2013
Всего музеев (включая филиалы), единиц	38	40	40	41	40
в том числе:					
комплексные	8	8	8	9	9
исторические	26	27	27	27	27
художественные	4	5	5	5	4
Число предметов основного фонда, экз.	217916	221655	226355	231347	232547
из них экспонировалось в течение года, экз.	18217	17974	18621	19399	18689
Общее число посетителей, тыс. чел.	375,5	358,6	370,4	405,0	372,9
Число экскурсий, единиц	4768	5032	5083	6060	5692
Число лекций, единиц	567	601	604	655	604
Число выставок, единиц	196	232	239	231	206
Персонал музеев (штатных единиц)	216	223	235	238	231

3.3. ЗДРАВООХРАНЕНИЕ

В разделе приведены данные, предоставленные Министерством здравоохранения Приднестровской Молдавской Республики и Министерством по социальной защите и труду Приднестровской Молдавской Республики, о сети и деятельности учреждений здравоохранения и социальной защиты, медицинских кадрах, содержатся статистические материалы, характеризующие показатели общей заболеваемости населения и по отдельным болезням.

В общую численность врачей включаются все врачи с высшим медицинским образованием, занятые в лечебных, санитарных организациях, учреждениях социального обслуживания населения, в аппарате органов здравоохранения и др., а также стоматологи и зубные врачи со средним специальным образованием.

В общую численность среднего медицинского персонала включаются все лица со средним медицинским образованием (кроме стоматологов и зубных врачей), занятые в лечебных, санитарных организациях, учреждениях социального обслуживания населения, дошкольных учреждениях, школах, домах ребенка и др.

Больничные учреждения осуществляют медицинское обслуживание госпитализированных больных.

В больничных учреждениях учету подлежат сметные койки, обеспеченные финансированием по смете расходов учреждения здравоохранения.

В число амбулаторно-поликлинических учреждений включаются все медицинские учреждения, которые ведут амбулаторный прием (поликлиники, амбулатории, диспансеры, поликлинические отделения в составе больничных учреждений и др.).

Уровень заболеваемости определяется как отношение числа больных с впервые в жизни установленным диагнозом к среднегодовой численности населения.

Дом-интернат для престарелых и инвалидов (взрослых и детей) – медико-социальное учреждение, предназначенное для постоянного проживания престарелых и инвалидов, нуждающихся в уходе, бытовом и медицинском обслуживании.

Санатории и пансионаты с лечением – лечебно-профилактические организации, оснащенные койками и обеспечивающие больным за определенный промежуток времени реабилитационное лечение, главным образом на основе использования целебных свойств природных лечебных факторов (климата, минеральных вод, лечебных грязей и других).

Санатории – профилактории – лечебно-профилактические организации, оснащенные койками, действующими при организациях, обеспечивающие лечебно-оздоровительные мероприятия работникам без отрыва от производства, в свободное от работы время.

3.3.1. ОСНОВНЫЕ ПОКАЗАТЕЛИ ЗДРАВООХРАНЕНИЯ
(на конец года)

	2009	2010	2011	2012	2013
Численность врачей всех специальностей –					
всего, тыс. чел.	2,0	2,0	2,0	1,9	1,9
на 10 000 населения, чел.	37,9	38,4	38,1	37,7	37,6
Численность среднего медицинского персонала –					
всего, тыс. чел.	4,4	4,4	4,3	4,2	4,2
на 10 000 населения, чел.	84,1	84,8	84,0	82,8	82,1
Число больничных учреждений, единиц	16	15	15	15	14
Число больничных коек – всего, тыс. единиц	4,4	4,4	4,3	4,3	4,3
на 10 000 населения, единиц	84,1	83,7	83,4	84,5	84,4
Число амбулаторно-поликлинических учреждений при больницах – всего, единиц	139	136	137	137	138
в том числе:					
число поликлиник	16	17	17	17	17
число сельских врачебных амбулаторий	36	37	37	37	38
число фельдшерских здравпунктов при больницах	23	23	23	23	23
число фельдшерско-акушерских пунктов при больницах	64	59	60	60	60
Число противотуберкулезных, онкологических, психоневрологических, наркологических и кожно-венерологических диспансеров и кабинетов, единиц	31	31	31	31	31
Число центров и отделений переливания крови, единиц	7	3	3	3	3
Число станций, отделений и пунктов скорой медицинской помощи, единиц	8	8	8	8	8
Дом ребенка, единиц	1	1	1	1	1
Число центров гигиены и эпидемиологии, единиц	7	7	7	7	7
Число интернатов психохроников, единиц	3	3	3	3	3
в них мест:	660	660	660	660	660
Число государственных аптек, единиц	14	17	-	6	8

3.3.2. ЧИСЛЕННОСТЬ ВРАЧЕЙ ПО ОТДЕЛЬНЫМ СПЕЦИАЛЬНОСТЯМ
(человек)

	Всего					На 10 000 населения ¹⁾				
	2009	2010	2011	2012	2013	2009	2010	2011	2012	2013
Всего врачей	1992	2000	1996	1926	1909	37,9	38,4	38,1	37,7	37,6
из них:										
терапевтического профиля	489	480	463	442	423	9,3	9,2	10,6	10,2	9,8
хирургического профиля	265	261	255	258	257	5,0	5,0	4,9	5,0	5,1
акушеров-гинекологов	141	152	148	146	135	5,0	5,4	5,5	5,3	4,9
педиатров	156	160	152	154	149	19,7	20,6	19,8	20,1	19,3
офтальмологов	36	35	36	36	34	0,7	0,7	0,7	0,7	0,7
отоларингологов	35	34	36	35	33	0,7	0,7	0,7	0,7	0,7
невропатологов	59	57	62	60	64	1,1	1,1	1,2	1,2	1,3
психиатров- наркологов	42	42	45	40	43	0,8	0,8	0,9	0,8	0,8
фтизиатров	27	26	25	27	26	0,5	0,5	0,5	0,5	0,5
дермато-венерологов	30	28	27	26	24	0,6	0,5	0,5	0,5	0,5
врачей санитарно- противоэпидемической группы	72	76	69	73	70	1,4	1,5	1,3	1,4	1,4
стоматологов и зубных врачей	199	198	191	192	181	3,8	3,8	3,7	3,8	3,6

¹⁾ Численность акушеров – гинекологов рассчитана на 10 000 женщин, педиатров – на 10 000 детей в возрасте 0–14 лет.

3.3.3. ЧИСЛЕННОСТЬ СРЕДНЕГО МЕДИЦИНСКОГО ПЕРСОНАЛА
ПО ОТДЕЛЬНЫМ СПЕЦИАЛЬНОСТЯМ
(человек)

	Всего					На 10 000 населения ¹⁾				
	2009	2010	2011	2012	2013	2009	2010	2011	2012	2013
Всего среднего медицинского персонала	4415	4411	4332	4235	4167	84,1	84,8	84,0	82,8	82,1
из них:										
фельдшеров	175	173	155	151	145	3,3	3,3	3,0	3,0	2,9
акушеров	262	266	258	264	252	9,2	9,5	9,3	9,6	9,2
медицинских сестер работников	2614	2592	2606	2537	2499	49,8	49,8	50,5	49,6	49,3
Центров гигиены и эпидемиологии	189	185	179	167	165	3,6	3,6	3,5	3,3	3,3

¹⁾ Численность акушеров рассчитана на 10 000 женщин.

3.3.4. ЧИСЛО БОЛЬНИЧНЫХ КОЕК ПО СПЕЦИАЛИЗАЦИИ
 (единиц)

	Число коек					На 10 000 населения ¹⁾				
	2009	2010	2011	2012	2013	2009	2010	2011	2012	2013
Всего	4417	4355	4300	4320	4280	84,1	83,7	83,4	84,5	84,4
из них:										
для детей	640	610	620	630	620	80,9	78,6	80,9	82,1	80,4
терапевтического профиля	985	980	980	955	877	18,8	22,1	22,3	22,0	20,4
хирургического профиля	878	878	848	846	830	16,7	16,9	16,4	16,5	16,4
онкологических	65	60	65	77	84	1,2	1,2	1,3	1,5	2,0
гинекологических и для абортот	227	225	215	215	222	8,0	8,0	7,7	7,8	8,1
фтизиатрических	265	265	265	265	265	5,0	5,1	5,1	5,2	5,2
инфекционных	245	245	240	260	275	4,7	4,7	4,7	5,1	5,4
офтальмологических	112	102	102	102	97	2,1	2,0	2,0	2,0	1,9
отоларингологических	150	125	135	135	130	2,9	2,4	2,6	2,6	2,6
дермато- венерологических	75	75	70	70	70	1,4	1,4	1,4	1,4	1,4
психиатрических	340	335	330	330	335	6,5	6,4	6,4	6,5	6,6
наркологических	50	55	55	55	65	1,0	1,1	1,1	1,1	1,3
неврологических	358	350	345	345	370	6,8	6,7	6,7	6,7	7,3
для беременных женщин и рожениц (в родильных домах и отделениях общих больниц)	385	385	375	375	375	26,1	26,4	25,9	26,1	26,3
педиатрических	282	275	275	275	270	35,7	35,4	35,9	35,9	35,0

¹⁾ Число коек для гинекологических больных рассчитано на 10 000 женщин, для беременных женщин и рожениц – на 10 000 женщин в возрасте 15–49 лет, коек для детей и педиатрических коек – на 10 000 детей в возрасте 0–14 лет.

3.3.5. ЗАБОЛЕВАЕМОСТЬ НАСЕЛЕНИЯ ПО ОСНОВНЫМ КЛАССАМ БОЛЕЗНЕЙ
(число случаев заболевания на 10 000 населения по возрастным группам; единиц)

	2011			2012			2013		
	Всего	Взрос- лые и под- ростки	Дети до 14 лет	Всего	Взрос- лые и под- ростки	Дети до 14 лет	Всего	Взрос- лые и под- ростки	Дети до 14 лет
Всего	6172,0	4262,1	17116,0	6309,8	4478,1	16692,9	6339,8	4578,1	16168,4
из них:									
инфекционные заболевания	325,8	208,2	999,8	350,2	205,0	1173,4	338,9	211,1	1051,6
новообразования	71,2	79,9	21,7	93,4	105,4	25,9	82,7	93,0	25,3
болезни крови	29,6	6,4	162,5	29,1	5,3	164,2	27,1	4,6	153,2
эндокринные болезни	48,6	42,3	84,4	45,9	42,8	87,8	65,8	63,0	81,1
психические расстройства	63,6	65,5	52,5	57,5	57,8	55,8	48,1	50,5	34,9
болезни нервной системы	56,8	52,5	81,4	46,7	46,8	46,2	40,3	40,6	38,6
болезни системы кровообращения	142,0	163,3	17,9	153,8	177,7	18,1	161,5	186,7	20,9
болезни органов дыхания	3062,7	1495,9	12040,6	2914,3	1403,1	11481,2	3020,0	1507,3	11459,4
болезни органов пищеварения	182,3	133,9	459,5	193,2	142,7	479,2	202,2	150,9	488,4
болезни кожи	472,8	430,1	716,9	497,2	451,8	754,6	431,1	390,2	659,1
болезни костно- суставной системы	229,4	227,7	239,2	230,2	237,1	191,2	214,3	219,7	183,6
болезни мочеполовой системы	399,2	422,4	266,1	456,3	491,4	257,5	459,2	499,6	234,2
врожденные пороки	13,4	6,4	53,0	16,1	7,5	65,1	15,2	8,0	55,6
травмы и отравления	581,1	555,1	729,9	624,5	626,2	614,7	593,5	605,9	523,9

**3.3.6. ЗАБОЛЕВАЕМОСТЬ НАСЕЛЕНИЯ ОТДЕЛЬНЫМИ
ИНФЕКЦИОННЫМИ БОЛЕЗНЯМИ**
(единиц)

	Число случаев					На 10 000 населения				
	2009	2010	2011	2012	2013	2009	2010	2011	2012	2013
НАГ – инфекция	-	-	1	-	-	-	-	0,02	-	-
Другие сальмонеллезные инфекции	292	255	179	162	265	5,6	4,9	3,5	3,2	5,2
Острые кишечные инфекции	2489	2757	2802	3381	3257	47,4	53,0	54,3	66,1	64,2
Дизентерия бактериальная	67	81	51	98	131	1,3	1,6	1,0	1,9	2,6
Скарлатина	85	97	152	103	90	1,6	1,9	3,0	2,0	1,8
Коклюш	12	8	44	22	12	0,2	0,2	0,9	0,4	0,2
Менингококковая инфекция	7	10	2	2	3	0,1	0,2	0,04	0,04	0,06
Вирусные гепатиты	197	179	312	280	241	3,8	3,4	6,1	5,5	4,8
из них:										
острые (гепатит В, С, Д)	43	24	23	9	15	0,8	0,5	0,5	0,2	0,3
хронический (гепатит В, С, Д)	142	148	283	267	220	2,7	2,8	5,5	5,2	4,3
Первично выявленные носители вирусного гепатита	606	985	1671	1845	1797	11,5	18,9	32,4	36,1	35,4
Паротит эпидемический	59	19	23	11	5	1,1	0,4	0,5	0,2	0,1
Грипп и острые инфекции верхних дыхательных путей, тысяч	115,7	90,7	101,4	90,5	99,3	2,2	1,7	2,0	1,8	2,0
Туберкулез органов дыхания	495	557	607	602	538	9,4	10,7	11,8	11,8	10,6
СПИД	202	140	168	102	110	3,8	2,7	3,3	2,0	2,2
Носители вируса иммунодефицита человека (ВИЧ)	259	245	227	274	248	4,9	4,7	4,4	5,4	4,9

3.3.7. ОБСЛУЖИВАНИЕ НАСЕЛЕНИЯ СКОРОЙ МЕДИЦИНСКОЙ ПОМОЩЬЮ

	2009	2010	2011	2012	2013
Число станций (отделений) скорой помощи, единиц	8	8	8	8	8
Численность персонала, занятого на станциях скорой помощи – всего, чел.	545	567	553	560	586
из них:					
врачей	98	107	87	82	84
среднего медицинского персонала	190	191	191	200	211
Выполнено вызовов, тысяч единиц	130,5	138,1	144,3	148,6	148,9

3.3.8. ДОМА-ИНТЕРНАТЫ ДЛЯ ПРЕСТАРЕЛЫХ И ИНВАЛИДОВ

	2009	2010	2011	2012	2013
Число домов-интернатов, единиц	6	6	6	6	6
в них проживающих, чел.	821	872	873	885	893
в том числе:					
престарелых и инвалидов-взрослых	751	803	803	837	853
инвалидов-детей	70	69	70	48	40

3.3.9. САНАТОРИИ И УЧРЕЖДЕНИЯ ОТДЫХА

	Число санаториев и учреждений отдыха, единиц					Обслужено лиц, чел. ¹⁾				
	2009	2010	2011	2012	2013	2009	2010	2011	2012	2013
Всего	5	6	6	6	6	1657	496	735	848	769
в том числе:										
санатории и пансионаты с лечением	1	1	1	1	1	1054	281	258	506	552
санатории-профилактории	4	5	5	5	5	603	215	477	342	217

¹⁾ За счет средств Государственного фонда обязательного социального страхования Приднестровской Молдавской Республики.

3.4. ЖИЛИЩНЫЕ УСЛОВИЯ НАСЕЛЕНИЯ

Раздел содержит данные о жилищном фонде, жилищных условиях населения и приватизации жилых помещений.

Жилищный фонд – совокупность всех жилых единиц (заселенных и незаселенных): жилых домов, жилых помещений независимо от форм собственности, включая специализированные дома (общежития, гостиницы-приюты, дома маневренного фонда, специальные дома для одиноких престарелых, дома – интернаты для инвалидов, ветеранов, другие), служебные жилые помещения, иные жилые помещения в других строениях, пригодные для проживания. **В жилищный фонд не входят** нежилые помещения в жилых домах, предназначенные для торговых, бытовых и иных нужд, места общего пользования (лестничные клетки, чердаки, подвалы, холлы и т.п.) в многоквартирных жилых домах; не зарегистрированные в установленном порядке жилые дома и строения; гостиницы, дома отдыха, пансионаты и т.п.

Учет жилищного фонда ведется по основным видам:

государственный жилищный фонд – фонд, находящийся в государственной собственности Приднестровской Молдавской Республики, в том числе ведомственный, находящийся в хозяйственном ведении государственных унитарных предприятий или в оперативном управлении казенных предприятий или государственных учреждений и организаций;

муниципальный жилищный фонд – фонд, находящийся в собственности административно-территориальных единиц (муниципальных образований), в том числе ведомственный, находящийся в хозяйственном ведении или оперативном управлении муниципальных унитарных предприятий, учреждений, организаций;

частный жилищный фонд

– фонд, находящийся в собственности физических лиц: индивидуальные жилые дома, приобретенные или приватизированные квартиры и дома, квартиры в домах жилищных и жилищно-строительных кооперативов с полностью выплаченным паевым взносом, в домах товариществ собственников жилья, квартиры и дома, приобретенные в собственность гражданами на иных основаниях, предусмотренных законодательством;

– фонд, находящийся в собственности юридических лиц (созданных в качестве частных собственников), построенный или приобретенный за счет их средств, в том числе за счет средств жилищных, жилищно-строительных кооперативов с не полностью выплаченным паевым взносом;

смешанный жилищный фонд – фонд, находящийся в общей совместной или общей долевой собственности различных субъектов частной, государственной, муниципальной собственности, собственности общественных объединений и иных форм собственности.

Общая площадь жилых помещений определяется как сумма площадей жилых и подсобных помещений (кухонь, прихожих, внутриквартирных коридоров и лестниц, ванных и душевых, санузлов, кладовых или хозяйственных встроенных шкафов) за исключением неотопливаемых балконов, лоджий, веранд, террас.

В общую площадь жилищного фонда включаются **служебные и специализированные** жилые помещения (жилые помещения в общежитиях, жилые помещения маневренного фонда, жилые помещения в домах системы социального обслуживания населения, жилые помещения фонда для временного поселения вынужденных переселенцев, а также фонда для временного поселения лиц, признанных беженцами, жилые помещения для социальной защиты отдельных категорий граждан).

Жилой площадью считается предназначенная и используемая для проживания площадь жилых комнат.

В жилую площадь **включается** площадь: жилых комнат (общих комнат и спален) в жилых квартирах, общежитиях и других строениях, приравненных к ним; комнат для отдыха и внеклассных занятий в общежитиях, детских домах, домах для инвалидов и престарелых, школах-интернатах и т.п., жилых комнат, временно пустующих по каким-либо причинам (ремонт, переоборудование).

В жилую площадь **не включается** площадь встроенных шкафов, кухонь, передних, ванн (душевых), туалетов, подсобных помещений, жилых квартир и комнат, предназначенных для жилья, но используемых для других целей (красные уголки, ЖЭК, ЖКК, ЖКО, ДЭЗ, домоуправления).

Квартира – жилое помещение, состоящее из одной или нескольких комнат и вспомогательных помещений (кухни, санузла, кладовых, коридоров, лестниц), расположенное в жилом или нежилом здании.

Благоустройство жилищного фонда – оборудование жилых помещений отдельными видами благоустройства: водопроводом, канализацией, отоплением, газом, горячим водоснабжением, ванными комнатами и т. п.

Приватизация жилищного фонда – приобретение в собственность занимаемых гражданами жилых помещений в домах государственного и муниципального жилищного фонда.

3.4.1. ЖИЛИЩНЫЙ ФОНД
(на конец года; тыс. кв. м общей площади)

	2009	2010	2011	2012	2013
Жилищный фонд – всего	12567	12903	12892	12887	12759
в том числе:					
государственный	164	162	157	149	145
муниципальный	1331	1194	1090	1034	940
частный	11001	11429	11602	11695	11667
смешанный	71	118	43	9	7
В среднем на одного жителя, м ²	23,9	24,8	25,0	25,2	25,2
Городской жилищный фонд – всего	8208	8463	8505	8532	8409
в том числе:					
государственный	125	123	119	111	107
муниципальный	1263	1125	1025	959	866
частный	6787	7127	7345	7462	7436
смешанный	33	88	16	-	-
В среднем на одного жителя, м ²	22,8	23,6	23,9	24,2	24,0
Сельский жилищный фонд – всего	4359	4440	4387	4355	4350
в том числе:					
государственный	39	39	38	38	38
муниципальный	68	69	65	75	74
частный	4214	4303	4257	4233	4231
смешанный	38	29	27	9	7
В среднем на одного жителя, м ²	26,5	27,5	27,5	27,5	27,8

3.4.2. СТРУКТУРА ЖИЛИЩНОГО ФОНДА
(в процентах к итогу)

	2009	2010	2011	2012	2013
Жилищный фонд – всего	100	100	100	100	100
в том числе:					
государственный	1,3	1,3	1,2	1,2	1,1
муниципальный	10,6	9,2	8,5	8,0	7,4
частный	87,5	88,6	90,0	90,8	91,4
смешанный	0,6	0,9	0,3	0,0	0,1
Городской жилищный фонд – всего	100	100	100	100	100
в том числе:					
государственный	1,5	1,5	1,4	1,3	1,3
муниципальный	15,4	13,3	12,0	11,2	10,3
частный	82,7	84,2	86,4	87,5	88,4
смешанный	0,4	1,0	0,2	-	-
Сельский жилищный фонд – всего	100	100	100	100	100
в том числе:					
государственный	0,9	0,9	0,9	0,9	0,8
муниципальный	1,6	1,6	1,5	1,7	1,7
частный	96,7	96,9	97,0	97,2	97,3
смешанный	0,8	0,6	0,6	0,2	0,2

3.4.3. БЛАГОУСТРОЙСТВО ЖИЛИЩНОГО ФОНДА

(на конец года; в процентах)

	2009	2010	2011	2012	2013
Удельный вес жилой площади, оборудованной:					
водопроводом	70,6	71,5	71,8	72,1	72,3
канализацией	66,3	66,6	67,1	68,0	68,1
отоплением	71,2	74,2	75,5	75,9	76,3
газом	81,0	85,2	86,7	86,9	87,0
горячим водоснабжением	56,0	60,9	61,0	59,7	60,1
ванной (душем)	63,0	61,7	63,0	62,4	63,1

3.4.4. ПРИВАТИЗАЦИЯ ЖИЛЬЯ

	2009	2010	2011	2012	2013
Число приватизированных жилых помещений, единиц	3393	2949	2244	1888	2350
В процентах от числа жилых помещений, подлежащих приватизации	12,2	11,6	10,0	9,3	12,1
Общая площадь приватизированных жилых помещений, тыс. м ²	164,7	132,1	100,6	82,5	107,3

3.4.5. УЛУЧШЕНИЕ ЖИЛИЩНЫХ УСЛОВИЙ НАСЕЛЕНИЯ

	2009	2010	2011	2012	2013
Число семей (включая одиночек), состоящих на учете на получение жилья (на конец года)	6213	6023	6148	4282	4223
в том числе:					
в городской местности	6212	6022	6146	4280	4214
в сельской местности	1	1	2	2	9
Число семей (включая одиночек), улучшивших жилищные условия	99	86	123	54	47
из них в городской местности	99	86	123	54	47
В процентах от числа семей, состоявших на учете на получение жилья (на начало года)	1,4	1,4	2,0	0,9	1,1
из них в городской местности	1,4	1,4	2,0	0,9	1,1

3.5. ЖИЛИЩНОЕ И СОЦИАЛЬНО-КУЛЬТУРНОЕ СТРОИТЕЛЬСТВО

Раздел содержит данные о вводе в действие объектов жилищно-гражданского назначения.

Общая площадь жилых домов определяется как сумма площадей жилых и подсобных помещений квартир, а также площадей лоджий, балконов, веранд, террас и холодных кладовых, подсчитываемых с соответствующими понижающими коэффициентами в домах квартирного и гостиничного типа, общежитиях постоянного типа и других строениях, предназначенных для проживания людей в домах для инвалидов и престарелых, спальнях корпусов детских домов и школ-интернатов. К подсобным помещениям относятся кухни, передние, внутриквартирные коридоры, ванны или душевые, туалеты, кладовые или хозяйственные встроенные шкафы. В общежитиях к подсобным (вспомогательным) помещениям относятся, кроме вышеуказанных, помещения культурно-бытового назначения и медицинского обслуживания.

В общую площадь жилых домов не входит площадь вестибюлей, тамбуров, лестничных площадок, общих коридоров, а также площадь в жилых домах, предназначенная для встроенно-пристроенных нежилых помещений.

В данные об общем числе построенных квартир включены квартиры в жилых домах и общежитиях, построенных в городской и сельской местности организациями всех форм собственности (кроме субъектов малого предпринимательства), а также индивидуальными застройщиками.

3.5.1. ВВОД В ДЕЙСТВИЕ ЖИЛЫХ ДОМОВ (без субъектов малого предпринимательства)

	2009	2010	2011	2012	2013
Тысяч квадратных метров общей площади жилья					
Всего построено	53,0	48,3	46,3	36,2	42,1
в том числе:					
в городской местности	42,0	34,7	34,3	27,5	31,1
в сельской местности	11,0	13,6	12,0	8,7	11,0
Из итога:					
организациями всех форм собственности	20,9	12,7	7,0	5,8	13,6
индивидуальными застройщиками	32,1	35,6	39,3	30,4	28,5
В процентах (разах) к предыдущему году					
Всего построено	96,9	91,1	95,8	78,2	116,3
в том числе:					
в городской местности	99,3	82,6	98,8	80,3	113,2
в сельской местности	88,7	123,6	88,2	72,2	125,9
Из итога:					
организациями всех форм собственности	113,0	60,8	55,1	82,9	в 2,4 р.
индивидуальными застройщиками	88,7	110,9	110,4	77,4	93,6

3.5.2. ЧИСЛО ПОСТРОЕННЫХ КВАРТИР И ИХ СРЕДНИЙ РАЗМЕР

(без субъектов малого предпринимательства)

	2009	2010	2011	2012	2013
Построено квартир, единиц – всего	550	435	382	307	396
их средний размер, кв. м общей площади	96,4	111,0	121,2	117,9	106,3
Из итога:					
организациями всех форм собственности	304	184	111	85	182
их средний размер, кв. м общей площади	68,8	69,0	63,2	67,8	74,7
индивидуальными застройщиками	246	251	271	222	214
их средний размер, кв. м общей площади	130,4	141,9	144,9	137,1	133,1

3.5.3. ВВОД В ДЕЙСТВИЕ ЖИЛЫХ ДОМОВ И ЧИСЛО ПОСТРОЕННЫХ КВАРТИР

(на 1 000 человек населения, без субъектов малого предпринимательства)

	2009	2010	2011	2012	2013
Ввод в действие жилых домов, кв. м общей площади, – всего	101,0	92,8	89,8	70,8	83,0
в том числе:					
в городской местности	116,7	96,7	96,2	77,9	88,8
в сельской местности	66,7	84,3	75,4	55,0	69,9
Число построенных квартир, единиц	1,1	0,8	0,7	0,6	0,8

**ИНДЕКСЫ ВВОДА В ДЕЙСТВИЕ ЖИЛЫХ
ДОМОВ ПО ОБЩЕЙ ПЛОЩАДИ**
(в процентах к предыдущему году)

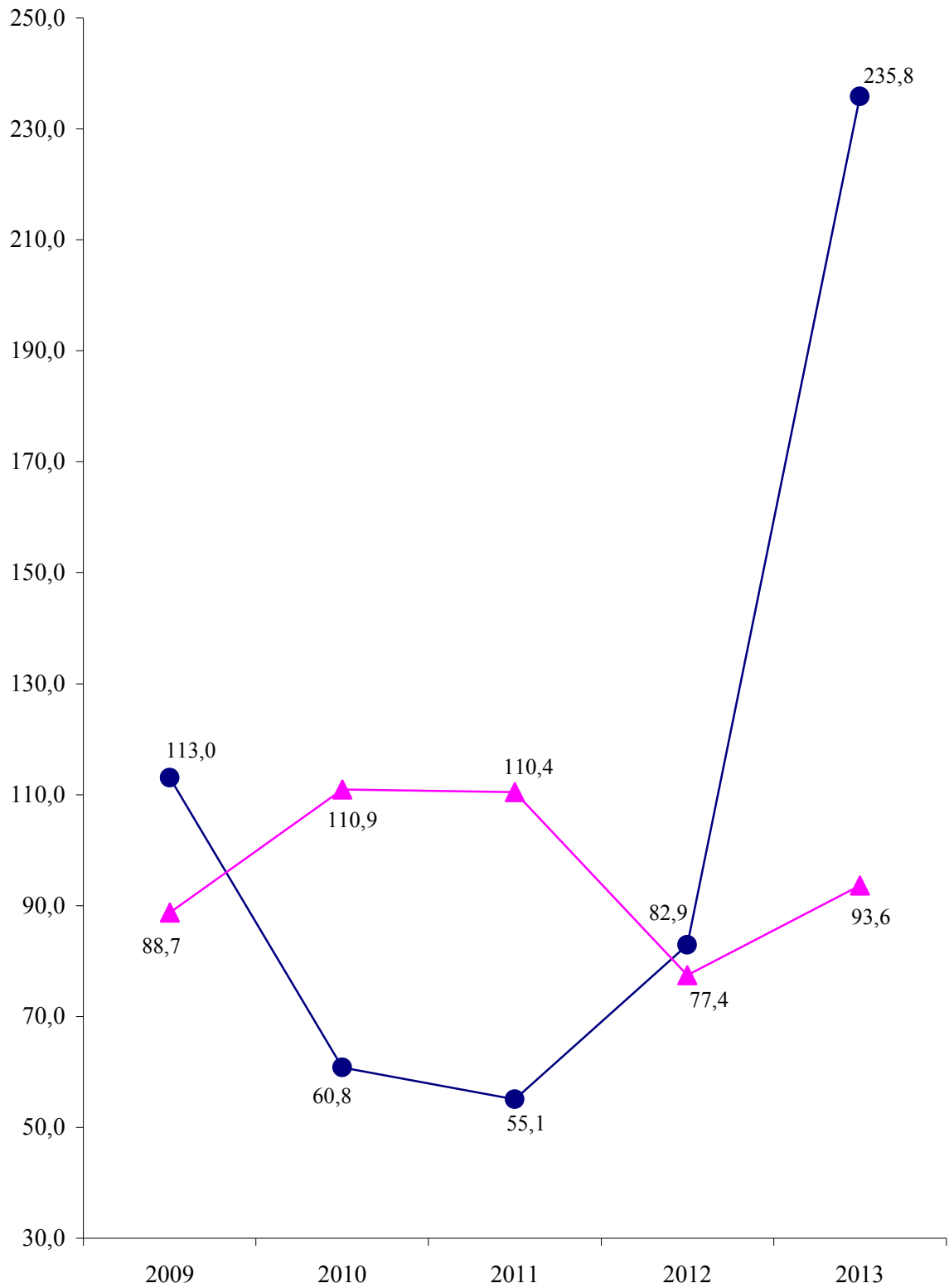

—●— Организациями всех форм собственности —▲— Индивидуальными застройщиками

3.6. ПРЕСТУПНОСТЬ

В разделе содержатся данные, представленные Министерством внутренних дел Приднестровской Молдавской Республики и Министерством юстиции Приднестровской Молдавской Республики. Приведены сведения о состоянии преступности, в том числе по отдельным видам наиболее опасных и распространенных преступлений, информация о лицах, совершивших преступления, их характеристика по полу, возрасту, социальному положению, сведения о численности осужденных, их составе, распределении осужденных по основным мерам наказания.

Преступность – социально-правовое явление, включающее преступления, совершенные на конкретной территории в течение определенного периода времени и характеризующееся количественными и качественными показателями.

Преступление – виновно совершенное общественно опасное деяние, запрещенное Уголовным Кодексом под угрозой наказания.

Зарегистрированное преступление – выявленное и официально взятое на учет общественно опасное деяние, предусмотренное уголовным законодательством.

Лица, совершившие преступления – официально взятые на учет органами внутренних дел лица, на которых заведены уголовные дела.

Преступность несовершеннолетних – совокупность преступлений, совершенных подростками, которым ко времени совершения преступления исполнилось четырнадцать, но не исполнилось восемнадцати лет.

Осужденные – лица, в отношении которых судами вынесены обвинительные приговоры, вступившие в законную силу.

Лишение свободы, изоляция осужденного от общества путем направления его в колонию – поселение или помещение в исправительную колонию общего, строгого или особого режима либо в тюрьму. Лица, осужденные к лишению свободы, не достигшие к моменту вынесения судом приговора восемнадцатилетнего возраста, помещаются в воспитательные колонии общего или усиленного режима.

3.6.1. ЧИСЛО ЗАРЕГИСТРИРОВАННЫХ ПРЕСТУПЛЕНИЙ

	2009	2010	2011	2012	2013
Всего зарегистрировано преступлений, единиц	5863	6135	6853	5417	4897
из них:					
тяжкие	1544	1714	2286	1821	959
кражи	559	788	1328	1107	1264
грабеж и разбой	280	283	294	241	213
умышленное убийство и покушение	38	67	45	43	53
тяжкие телесные повреждения	71	66	75	64	52
изнасилование и покушение	33	28	26	27	21
преступления, связанные с незаконным оборотом наркотиков и других психотропных веществ	743	772	687	512	524
хулиганство	176	213	204	171	149
нарушение правил безопасности движения и эксплуатации транспортных средств	116	142	127	91	37
из них повлекшие смерть человека	19	23	29	13	14

3.6.2. СОСТАВ ЛИЦ, СОВЕРШИВШИХ ПРЕСТУПЛЕНИЯ
(человек)

	2009	2010	2011	2012	2013
Выявлено лиц, совершивших преступления, – всего	4024	4215	4162	3848	3089
в том числе:					
	по полу				
мужчины	3402	3569	3499	3227	2645
женщины	622	646	663	621	444
	по возрасту на момент совершения преступления, лет				
14-15	128	108	107	113	119
16-17	251	334	219	220	167
18-30	1918	2130	2062	1642	1403
старше 30 лет	1727	1643	1774	1873	1400
	по занятию на момент совершения преступления				
наемные работники	713	718	645	628	398
работники сельского хозяйства	29	20	17	48	16
частные предприниматели	85	157	120	170	62
учащиеся и студенты	164	146	178	168	124
безработные	2558	2716	2667	2404	2131
прочие лица	475	458	535	430	358

3.6.3. УДЕЛЬНЫЙ ВЕС НЕСОВЕРШЕННОЛЕТНИХ, СОВЕРШИВШИХ ПРЕСТУПЛЕНИЯ, К ОБЩЕМУ ЧИСЛУ ЛИЦ, СОВЕРШИВШИХ ПРЕСТУПЛЕНИЯ
(в процентах)

	2009	2010	2011	2012	2013
По всем видам преступлений, – всего	9,4	10,5	7,8	8,7	9,3
из них по отдельным видам преступлений:					
кража, мошенничество	28,8	27,4	23,4	23,5	26,7
грабеж, разбой, вымогательство	19,2	18,7	21,6	23,4	23,2
умышленное убийство и покушение	6,5	6,9	7,7	10,3	10,0
тяжкие телесные повреждения	10,1	7,9	8,0	7,1	0,0
изнасилование и покушение	23,5	22,5	17,2	11,1	0,0
преступления, связанные с незаконным оборотом наркотиков и других психотропных веществ	5,1	7,1	2,7	4,6	2,3
хулиганство	13,2	18,1	17,9	11,9	14,0

3.6.4. ОСНОВНЫЕ ПОКАЗАТЕЛИ, ХАРАКТЕРИЗУЮЩИЕ ЖЕНСКУЮ ПРЕСТУПНОСТЬ

	Всего, человек					В процентах от общего количества лиц, совершивших преступления				
	2009	2010	2011	2012	2013	2009	2010	2011	2012	2013
Выявлено женщин, совершивших преступления, – всего	622	646	663	621	444	15,5	15,3	15,9	16,1	14,4
из них по отдельным видам преступлений:										
тяжкие	102	110	151	75	58	10,4	11,4	13,4	13,5	11,6
умышленное убийство и покушение	8	8	10	2	7	25,8	13,8	19,6	6,9	17,5
кражи	47	41	88	78	76	12,2	11,2	14,6	11,7	11,2
грабежи	10	9	15	15	11	4,7	5,7	9,6	9,9	10,4
мошенничество	8	13	17	13	25	21,1	27,1	24,6	28,3	43,9
преступления, связанные с незаконным оборотом наркотиков и других психотропных веществ	47	49	40	26	19	8,8	9,4	9,9	7,4	7,1
хулиганство	28	26	19	20	17	16,1	11,5	8,5	9,9	11,3

3.6.5. ЧИСЛО ОСУЖДЕННЫХ ПО ПРИГОВОРАМ СУДОВ, ВСТУПИВШИМ В ЗАКОННУЮ СИЛУ, ПО ОТДЕЛЬНЫМ ВИДАМ ПРЕСТУПЛЕНИЙ

(человек)

	2009	2010	2011	2012	2013
Осужденные – всего	2613	2345	2535	2219	2184
из них по отдельным видам преступлений:					
кражи, мошенничество	469	364	552	551	615
грабеж, разбой, вымогательство	378	326	277	252	247
умышленное причинение тяжкого и средней тяжести вреда здоровью, истязание	165	167	127	137	98
убийство	31	45	28	31	36
изнасилование	19	30	33	30	23
преступления, связанные с незаконным оборотом наркотических средств или психотропных веществ	448	335	417	328	278
хулиганство	109	111	141	137	119
преступления против безопасности движения и эксплуатации транспорта	54	50	46	48	35

3.6.6. РАСПРЕДЕЛЕНИЕ ОСУЖДЕННЫХ ПО ОСНОВНЫМ МЕРАМ НАКАЗАНИЯ, НАЗНАЧЕННЫМ СУДАМИ

(в процентах)

	2009	2010	2011	2012	2013
Осужденные – всего	100	100	100	100	100
в том числе:					
к лишению свободы на определенный срок	33,8	36,5	36,0	40,0	40,0
к исправительным работам	2,6	3,6	2,9	1,5	2,3
с назначением условного осуждения	57,8	52,5	52,7	48,6	44,2
к штрафу	5,1	4,9	4,7	5,8	7,5
к другим видам наказания	0,7	2,5	3,7	4,1	6,0
из общего числа осужденных:					
освобождено от отбывания наказания по амнистии	4,7	10,0	4,5	1,6	0,1

4. ПРИРОДНЫЕ РЕСУРСЫ И ОКРУЖАЮЩАЯ СРЕДА

В разделе содержатся данные, предоставленные Министерством сельского хозяйства и природных ресурсов Приднестровской Молдавской Республики о воздействии хозяйственной и иной деятельности человека на окружающую среду и природные ресурсы. Приведены сведения об охране земельных, лесных, водных ресурсов, атмосферного воздуха, а также о государственных природных заповедниках.

Окружающая среда – среда обитания и деятельности человечества, окружающий человека природный и созданный им материальный мир.

Загрязнение окружающей среды – поступление в окружающую среду веществ и (или) энергии, свойства, местоположение или количество которых оказывают негативное воздействие на окружающую среду.

Земля – важнейший природный ресурс, главное средство производства в сельском и лесном хозяйствах, пространственный базис для размещения зданий, строений, сооружений и других объектов.

Все земли, независимо от их назначения составляют земельный фонд Приднестровской Молдавской Республики.

Лесной фонд – часть территории страны, занятая лесом, и земли, не покрытые лесной растительностью, но предназначенные для ее восстановления; лесные питомники и плантации; естественные редины; фонд лесовосстановления.

Лесовосстановление – проведение мероприятий по восстановлению лесов на вырубках, гарях, пустолях, прогалинах и иных бывших под лесом площадях. Лесовосстановление осуществляется путем естественного, искусственного или комбинированного восстановления лесов.

Искусственное лесовосстановление осуществляется путем посадки семян, саженцев, черенков или посева семян лесных растений.

Рубки леса главного пользования и лесовосстановительные рубки проводятся в спелых древостоях для заготовки древесины.

Рубки ухода и выборочно – санитарные рубки проводятся по мере роста и развития насаждений и заключаются в периодической вырубке части деревьев и кустарников, направленной на улучшение условий для дальнейшего выращивания оставляемой части насаждений.

Защита лесов от вредных организмов – комплекс мероприятий, направленных на предупреждение повреждения леса вредными организмами и уничтожение их очагов.

Защита лесов биологическим методом подразумевает обработку лесных насаждений и питомников путем использования хищных и паразитических насекомых, применение грибных, бактериальных и вирусных препаратов, уничтожающих вредные организмы, использование насекомоядных птиц, применение аттрактантов.

Особо охраняемые природные территории – участки земли, водной поверхности и воздушного пространства над ними, где располагаются природные комплексы и объекты, которые имеют особое природоохранное, научное, культурное, эстетическое, рекреационное и оздоровительное значение, для которых установлен режим особой охраны.

Государственные природные заповедники являются природоохранными, научно-исследовательскими и эколого-просветительскими учреждениями, имеющими целью сохранение и изучение естественного хода природных процессов и явлений, генетического фонда растительного и животного мира, отдельных видов и сообществ растений и животных, типичных и уникальных экологических систем.

Водные ресурсы – запасы поверхностных и подземных вод, находящихся в водных объектах, которые используются или могут быть использованы.

Забор воды из природных водных объектов для использования – объем изъятия водных ресурсов из поверхностных водоемов и подземных горизонтов с целью дальнейшего потребления воды. В этот показатель не включается объем пропуска воды через гидроузлы для производства электроэнергии, пропуска рыбы, поддержания судоходных глубин и др.

Использование свежей воды – водопотребление забранной из различных источников водных ресурсов для удовлетворения хозяйственных нужд. В него не включается оборотное водопотребление, а также повторное использование сточной и коллекторно-дренажной воды.

Использование воды на производственные нужды – объем водопотребления для технических (технологических) целей в обрабатывающих производствах, при производстве и распределении электроэнергии и воды, в транспорте, строительстве и других видах деятельности, включая объем свежей воды, поступающей на подпитку систем оборотного водоснабжения.

Использование воды на сельскохозяйственное водоснабжение включает объемы воды, поданной для вегетационных поливов, влагозарядки, нужд животноводства и ряда других целей, включая хозяйственно-питьевые нужды сельского населения. Объемы воды, подаваемой на хозяйственно-питьевые нужды сельского населения, учитываются только по централизованным водопроводам.

Использование воды на хозяйственно-питьевые нужды – объем водопотребления для удовлетворения всех бытовых и коммунальных нужд населения (в том числе работающих на предприятиях). В него включается вода, использованная на полив улиц и др.

Потери воды при транспортировке – потери воды от места забора до места потребления (использования) на испарение, фильтрацию, утечки и др. Сюда не включаются объемы воды, переданной для использования стороннему потребителю.

Количество воды в оборотном и повторном водоснабжении – объем экономии забора свежей воды за счет применения систем оборотного и повторного водоснабжения, включая использование сточной и коллекторно-дренажной воды. К оборотному использованию не относится расход воды в системах коммунального и производственного теплоснабжения.

Сброс сточных вод в поверхностные водоемы включает объемы нормативно-чистых, нормативно-очищенных и загрязненных стоков (производственных и коммунальных), сброшенных в поверхностные водоемы.

Выбросы в атмосферу загрязняющих веществ – поступление в атмосферный воздух загрязняющих веществ (оказывающих неблагоприятное воздействие на здоровье населения и окружающую природную среду) от стационарных и передвижных источников выбросов. Учитываются все загрязнители, поступающие в атмосферный воздух как после прохождения пылегазоочистных установок (в результате неполного улавливания и очистки) на организованных источниках загрязнения, так и без очистки от организованных и неорганизованных источников загрязнения. Учет выбросов загрязняющих атмосферу веществ ведется как по их агрегатному состоянию (твердые, газообразные и жидкие), так и по отдельным веществам (ингредиентам).

Стационарный источник загрязнения атмосферы – неподвижный технологический агрегат (установка, устройство, аппарат и т.п.), выделяющий в процессе эксплуатации загрязняющие атмосферу вещества. Сюда же относятся другие объекты (терриконы, резервуары и т.д.).

Очистка газов, загрязняющих атмосферный воздух – удаление загрязняющих веществ из состава газовой смеси, отходящей от источников загрязнения атмосферного воздуха, с помощью специальных устройств, установок и оборудования; сюда же включается обезвреживание, снижение токсичности, нейтрализация, дожиг и т.п. загрязняющих веществ в отходящих (образующихся) газах. Статистическим наблюдением в данном случае не охватываются технологические процессы, при которых улавливание (утилизация) образующихся веществ в соответствии с регламентом осуществляется для получения каких-либо видов сырья, полуфабрикатов или готовой продукции.

Количество уловленных (обезвреженных) загрязняющих атмосферу веществ включает все виды загрязнителей, уловленных (обезвреженных) на пылеулавливающих (газоочистных) установках из общего их объема, отходящего от стационарных источников.

Охрана окружающей среды – деятельность, направленная на сохранение и восстановление природной среды, рациональное использование и воспроизводство природных ресурсов, предотвращение негативного воздействия хозяйственной и иной деятельности на окружающую среду и ликвидацию ее последствий.

4.1. ЗЕМЕЛЬНЫЙ ФОНД
(на 1 января; тысяч гектаров)

	2010	2011	2012	2013	2014
Всего земель	359,2	359,2	359,2	367,1	367,1
в том числе:					
земли сельскохозяйственного назначения (в том числе, земли государственного резервного фонда)	256,0	256,0	256,0	263,7	263,7
земли населенных пунктов (городов, поселков и сельских населенных пунктов)	57,6	57,6	57,5	57,7	57,7
земли промышленности, транспорта, связи и иного специального назначения	7,9	7,9	7,9	7,9	7,9
земли особо охраняемых территорий и объектов	1,1	1,1	1,1	1,1	1,1
земли лесного фонда	27,5	27,5	27,6	27,6	27,6
земли водного фонда	9,0	9,0	9,0	9,0	9,0
земли государственного запаса	0,1	0,1	0,1	0,1	0,1

4.2. ПРОВЕДЕНИЕ ЛЕСОВОССТАНОВИТЕЛЬНЫХ РАБОТ

	2009	2010	2011	2012	2013
Посадка и посев леса, тыс. га	0,1	0,1	0,1	0,1	0,2
Рубки леса главного пользования и лесовосстановительные рубки					
площадь, тыс. га	0,02	0,01	0,03	-	0,07
объем, тыс. м ³	3,1	2,1	3,5	-	9,1
Рубки ухода и выборочно-санитарные рубки леса					
площадь, тыс. га	0,5	0,5	0,6	0,5	0,6
объем, тыс. м ³	6,7	6,7	6,8	7,6	11,2

4.3. ЛЕСОЗАЩИТНЫЕ МЕРОПРИЯТИЯ

	2009	2010	2011	2012	2013
Площадь очагов вредителей и болезней леса на конец года, га	1333	1390	1388	1359	1359
Площадь защиты леса от вредителей и болезней биологическим методом, га	77	85	115	-	115

4.4. ЛЕСНЫЕ ПОЖАРЫ
(на 1 ноября)

	2009	2010	2011	2012	2013
Число лесных пожаров, случаев	10	7	13	16	4
из них по вине населения	6	7	8	11	-
Общая площадь, пройденная лесными пожарами, га	8,2	26,9	36,9	35,8	7,1
Ущерб, причиненный лесному хозяйству, тыс. руб.	...	24,2	39,3	39,3	-

4.5. ОХОТНИЧЬЕ ХОЗЯЙСТВО

	2009	2010	2011	2012	2013
Площадь охотничьих угодий, тыс. га	285,0	285,0	300,3	300,3	300,3
Затраты на биотехнические мероприятия по сохранению и воспроизводству диких животных, тыс. руб.	124,1	74,0	352,0	212,1	117,0
Общие затраты на ведение охотничьего хозяйства, тыс. руб.	128,1	135,3	302,3	1088,3	292,5

4.6. ЗАПОВЕДНИКИ

	2009	2010	2011	2012	2013
Площадь охраняемых объектов природно-заповедного фонда ПМР, тыс. га	4,9	4,9	4,9	4,9	4,9
из нее площадь заповедника «Ягорлык»	1,0	1,0	1,0	1,0	1,0
Число охраняемых видов:					
редких и исчезающих растений	176	176	176	176	176
редких исчезающих животных	243	243	243	243	243
из них:					
птиц	72	72	72	72	72
рыб	22	22	22	22	22

**4.7. ИСПОЛЬЗОВАНИЕ ВОДЫ И СБРОС СТОЧНЫХ ВОД
В ПОВЕРХНОСТНЫЕ ВОДОЕМЫ**
(миллионов кубических метров)

	2009	2010	2011	2012	2013
Забор воды из природных водных объектов для использования	952,0	958,2	859,1	890,3	660,0
Использование свежей воды	937,1	942,1	844,2	874,1	642,4
из него:					
на производственные нужды	893,3	893,0	808,0	834,1	606,2
из них воды питьевого качества	49,5	11,2	11,1	13,0	12,2
на сельскохозяйственное водоснабжение	6,0	18,9	8,0	12,6	11,1
на хозяйственно-питьевые нужды	32,1	29,1	27,3	26,6	23,2
Потери воды при транспортировке	14,9	16,1	14,9	16,2	17,6
Количество воды в оборотном и повторном водоснабжении	97,5	73,8	117,8	83,4	50,1
Всего сброшено загрязненных сточных вод	2,3	4,8	0,3	0,3	0,3
из них в р. Днестр	2,3	4,8	0,3	0,3	0,3

**4.8. ОСНОВНЫЕ ПОКАЗАТЕЛИ, ХАРАКТЕРИЗУЮЩИЕ ВЫБРОСЫ
ЗАГРЯЗНЯЮЩИХ ВЕЩЕСТВ В АТМОСФЕРНЫЙ ВОЗДУХ
ОТ СТАЦИОНАРНЫХ ИСТОЧНИКОВ**

	2009	2010	2011	2012	2013
Выбросы загрязняющих веществ в атмосферный воздух, тыс. тонн	28,0	14,4	14,8	15,3	22,8
в том числе:					
твердые вещества	3,5	1,4	1,7	1,7	3,1
газообразные и жидкие вещества	24,5	13,0	13,1	13,6	19,7
из них:					
диоксид серы	7,0	0,9	1,3	0,5	7,7
оксид углерода	9,3	5,4	5,9	6,8	6,0
оксиды азота	6,5	5,4	5,1	5,1	4,6
Уловлено и обезврежено загрязняющих веществ, отходящих от стационарных источников, тыс. т	118,1	60,7	91,5	82,7	114,0
в процентах к общему количеству веществ, отходящих от стационарных источников	80,8	80,8	86,0	84,4	83,3
Использовано (утилизировано) загрязняющих веществ, уловленных установками очистки, тыс. т	112,2	56,0	85,5	73,8	106,2
в процентах к общему количеству уловленных (обезвреженных) загрязняющих веществ	95,0	92,3	93,4	89,0	93,2

**4.9. СТОИМОСТЬ ОСНОВНЫХ ПРОИЗВОДСТВЕННЫХ СРЕДСТВ
ДЛЯ ОХРАНЫ ОКРУЖАЮЩЕЙ СРЕДЫ**
(по среднегодовой балансовой стоимости; тысяч рублей)

	2009	2010	2011	2012	2013
Всего	480067,4	506183,5	591039,4	725475,9	625254,7
в том числе:					
на охрану и рациональное использование водных ресурсов	346502,3	366013,1	441911,8	566608,4	436278,1
на охрану атмосферного воздуха	123859,1	130684,7	137934,2	147009,3	133614,6
на охрану окружающей среды от отходов производства и потребления	9706,0	9485,7	11193,4	11858,2	55362,0

5. ОБЩАЯ ХАРАКТЕРИСТИКА ОРГАНИЗАЦИЙ

В разделе приводятся данные об организациях Приднестровской Молдавской Республики из Единого государственного регистра предприятий и организаций, полученные на основе сведений о государственной регистрации, предоставляемых Министерством юстиции ПМР из Единого государственного реестра юридических лиц, а также с использованием сведений, поступивших в органы государственной статистики до введения в действие Закона Приднестровской Молдавской Республики «О государственной регистрации юридических лиц и индивидуальных предпринимателей» (от 11 июня 2007 г.), не перерегистрированных и не ликвидированных в установленном порядке.

Государственной собственностью в Приднестровской Молдавской Республике является имущество, принадлежащее на праве собственности Приднестровской Молдавской Республике.

Земля, недра, воды, леса, воздушное пространство и другие природные ресурсы находятся в исключительной собственности государства.

Имущество, принадлежащее на праве собственности городским и сельским поселениям, а также другим муниципальным образованиям, является **муниципальной собственностью**.

Имущество, находящееся в собственности двух или нескольких лиц, принадлежит им на праве **общей собственности**.

Частная собственность – это имущество, находящееся в собственности граждан и юридических лиц Приднестровской Молдавской Республики.

5.1. РАСПРЕДЕЛЕНИЕ ОРГАНИЗАЦИЙ ПО ФОРМАМ СОБСТВЕННОСТИ

(на конец года)

	2009	2010	2011	2012	2013
Число организаций, единиц					
Всего	9467	9769	9911	10199	10352
в том числе:					
государственная	438	423	417	410	461
муниципальная	798	799	783	782	749
общая собственность	609	630	621	608	597
собственность общественных организаций	1118	1167	1191	1222	1227
частная	6504	6750	6899	7177	7318
из неё:					
иностранная собственность	...	19	41	62	92
смешанная собственность с иностранным участием	238	229	226	222	221
смешанная собственность без иностранного вмешательства	110	112	111	121	124
В процентах к итогу					
Всего	100	100	100	100	100
в том числе:					
государственная	4,6	4,3	4,2	4,0	4,4
муниципальная	8,4	8,2	7,9	7,7	7,2
общая собственность	6,5	6,5	6,3	5,9	5,8
собственность общественных организаций	11,8	11,9	12,0	12,0	11,9
частная	68,7	69,1	69,6	70,4	70,7
из неё:					
иностранная собственность	...	0,2	0,4	0,6	0,9
смешанная собственность с иностранным участием	2,5	2,3	2,3	2,2	2,1
смешанная собственность без иностранного вмешательства	1,2	1,2	1,1	1,2	1,2

5.2. РАСПРЕДЕЛЕНИЕ ОРГАНИЗАЦИЙ ПО ОТРАСЛЯМ ЭКОНОМИКИ
(на 1 января 2014 г.)

	Число организаций		из них по формам собственности, единиц		
	единиц	в процентах к итогу	государственная	муниципальная	частная
Всего	10352	100	461	749	7318
в том числе организации с основным видом деятельности:					
промышленность	977	9,4	37	19	903
сельское хозяйство	648	6,2	30	12	442
лесное хозяйство	5	0,0	4	-	1
коллекторская деятельность	1	0,0	1	-	-
транспорт	174	1,7	12	9	151
связь	26	0,2	8	-	18
строительство	591	5,7	15	28	533
торговля и общепит	3629	35,1	17	17	3532
материально-техническое снабжение и сбыт	61	0,6	4	3	53
заготовки	13	0,1	2	2	8
информационно-вычислительное обслуживание	105	1,0	1	1	103
операции с недвижимым имуществом	252	2,4	-	4	242
общая коммерческая деятельность по обеспечению функционирования рынка	337	3,3	5	1	325
геология и разведка недр, геодезическая, гидро – метеорологическая служба	8	0,1	3	-	5
прочие виды деятельности сферы материального производства	82	0,8	16	6	53
жилищно-коммунальное хозяйство	525	5,1	19	64	42
непроизводственные виды бытового обслуживания	196	1,9	6	10	175
здравоохранение и социальное обеспечение	136	1,3	55	7	68
образование	442	4,3	39	333	54
культура и искусство	168	1,6	10	73	82
отдых и туризм	151	1,5	5	34	95
наука и научное обслуживание	40	0,4	5	1	32
финансы, кредит, страхование, пенсионное обеспечение	89	0,9	16	-	72
управление	299	2,9	145	121	28
общественные объединения	1397	13,5	6	4	301

5.3. КОЛИЧЕСТВО СУБЪЕКТОВ МАЛОГО ПРЕДПРИНИМАТЕЛЬСТВА
(на конец года; единиц)

	2009	2010	2011	2012	2013
Всего	4171	4264	4352	4664	4732
в том числе по отраслям экономики:					
промышленность	534	540	546	567	568
сельское хозяйство	265	233	243	359	353
транспорт	91	96	96	91	96
связь	7	9	10	12	12
строительство и проектно-изыскательские	306	310	318	336	359
торговля и общепит	2248	2239	2246	2256	2301
снабжение и сбыт	26	23	26	25	28
заготовки	11	11	8	8	3
информационно-вычислительное обслуживание	63	68	69	78	81
операции с недвижимым имуществом	106	161	186	211	217
общая коммерческая деятельность	130	124	132	146	149
геология и разведка недр	1	4	4	5	5
редакции и издательства	12	13	12	18	19
жилищно-коммунальное хозяйство	23	49	51	106	95
непроизводственные виды бытового обслуживания	107	115	125	148	142
здравоохранение и социальное обеспечение	23	23	30	45	49
образование	39	41	41	39	36
культура и искусство	39	38	41	46	50
отдых и туризм (физкультура)	63	64	71	59	64
наука и научное обслуживание	19	21	18	19	20
банки, кредитование	5	5	6	5	4
судебные власти, юридические учреждения	14	16	15	17	14
общественные объединения	19	40	36	38	34
прочие виды деятельности	20	21	22	30	33

5.4. КОЛИЧЕСТВО НЕКОММЕРЧЕСКИХ ОРГАНИЗАЦИЙ
(на конец года; единиц)

	2009	2010	2011	2012	2013
Всего	1180	1133	1137	1121	1222
в том числе по отраслям экономики:					
сельское хозяйство	79	84	84	90	92
транспорт	2	1	1	1	1
строительство и проектно-изыскательские	7	3	3	3	4
торговля и общепит	14	1	4	1	2
общая коммерческая деятельность	11	8	9	9	11
редакции и издательства	1	1	2	2	3
жилищно-коммунальное хозяйство	357	342	335	336	341
здравоохранение и социальное обеспечение	2	2	2	2	3
образование	5	4	4	5	7
культура и искусство	4	4	4	2	3
отдых и туризм (физкультура)	10	9	7	8	11
наука и научное обслуживание	-	1	3	2	1
банки, кредитование	3	3	5	3	4
судебные власти, юридические учреждения	3	4	4	3	6
общественные объединения	675	663	669	653	728
прочие виды деятельности	7	3	1	1	5

6. ВАЛОВОЙ ВНУТРЕННИЙ ПРОДУКТ

Валовой внутренний продукт (ВВП) – важнейший показатель системы национальных счетов, характеризующий конечный результат производственной деятельности экономических единиц-резидентов, который измеряется стоимостью товаров и услуг, произведенных этими единицами для конечного использования.

Исходя из системы национальных счетов, ВВП определяется производственным методом, методом конечного использования и методом доходов.

При расчете **производственным методом** ВВП исчисляется путем суммирования валовой добавленной стоимости всех производственных единиц-резидентов, сгруппированных по отраслям экономики.

Валовая добавленная стоимость – это разница между стоимостью произведенных товаров и оказанных услуг (выпуском) и стоимостью товаров и услуг, полностью потребленных в процессе производства (промежуточное потребление). Для расчета ВВП в рыночных ценах добавляются чистые (за вычетом субсидий) налоги на продукты и на импорт.

Производство товаров включает в себя такие отрасли, как промышленность, сельское хозяйство, строительство.

Производство услуг включает услуги транспорта, связи, торговли, материально-технического снабжения, жилищно-коммунального хозяйства, культуры, образования, здравоохранения и другие.

Чистые налоги на продукты и импорт. Налоги на продукты включают налоги, размер которых прямо зависит от стоимости произведенных товаров и оказанных услуг. Налоги на импорт – это налоги на внешнюю торговлю и внешнеэкономические операции. Термин "чистые" в данном случае означает, что налоги показаны за вычетом соответствующих субсидий. Субсидии – текущие некомпенсируемые выплаты из Государственного бюджета организациям при условии производства ими определенного вида товаров и услуг. К субсидиям на продукты относятся: трансферты на покрытие разницы в ценах и тарифах, трансферты на покрытие потерь от предоставления льгот по транспорту, средства, передаваемые бюджетам других уровней, оплата льгот по коммунальным услугам, трансферты на поддержку редакций, газет и журналов.

6.1. СЧЕТ ПРОИЗВОДСТВА (миллионов рублей)

	2009	2010	2011	2012	2013
Ресурсы					
Выпуск товаров и услуг	15576,8	17148,1	19719,0	21831,5	21328,1
Налоги на продукты	53,8	84,2	111,9	161,4	223,8
Налоги на импорт	109,5	113,1	149,0	531,2	780,4
Субсидии на продукты (-)	181,6	278,9	284,6	369,7	299,5
Использование					
Промежуточное потребление	7483,1	8206,4	9916,2	11102,3	10341,8
Валовой внутренний продукт	8075,4	8860,1	9779,1	11052,1	11691,0

7. ПРОМЫШЛЕННОСТЬ

В разделе приводятся данные, характеризующие динамику объема промышленного производства в целом и по отдельным отраслям, его отраслевую структуру, производство важнейших видов промышленной продукции и потребительских товаров, численность промышленно – производственного персонала.

Объем промышленной продукции в целом и по отдельным ее отраслям определяется в стоимостном выражении как сумма данных об объеме промышленной продукции, работ и услуг промышленного характера, произведенных юридическими лицами и их обособленными подразделениями.

Продукция с длительным производственным циклом, прием и расчеты по которой в соответствии с заключенным договором производятся по отдельным этапам, в объем продукции включается так же поэтапно по стоимости законченных и принятых в установленном порядке этапов.

Объем продукции (работ, услуг) промышленного предприятия определяется по заводскому методу без стоимости внутризаводского оборота. Внутризаводским оборотом организации считается стоимость той части выработанных им готовых изделий и полуфабрикатов, которая используется внутри данной организации на собственные промышленно-производственные нужды. В отдельных отраслях промышленности допускается исключение.

Объем продукции (работ, услуг) определяется в текущих ценах организации без косвенных налогов (платежей из выручки).

Индексы общего объема промышленной продукции исчислены на основании данных об общем объеме продукции, работ и услуг промышленного характера в сопоставимых ценах. Оценка продукции в сопоставимых ценах производится непосредственно в организациях.

Отнесение организации к той или иной отрасли промышленности производится в соответствии с основной продукцией, вырабатываемой организацией.

Производство промышленной продукции в натуральном выражении приводится как с учетом продукции, потребленной внутри данной организации на производственные нужды так и без учета внутреннего потребления (товарный выпуск), включая продукцию, выработанную из давальческого сырья. Давальческое сырье – это сырье, принадлежащее заказчику и переданное на промышленную переработку другим организациям для производства из него продукции в соответствии с заключенными договорами.

Объем производства потребительских товаров в ценах соответствующих лет определяется в организациях исходя из их производства в натуральном выражении и текущих цен.

Индексы производства потребительских товаров исчислены к предыдущему году в сопоставимых ценах.

7.1. ОСНОВНЫЕ ПОКАЗАТЕЛИ РАБОТЫ ПРОМЫШЛЕННОСТИ

	2009	2010	2011	2012	2013
Объем промышленной продукции, млн. руб. ¹⁾	6829,5	7344,6	9356,3	10083,4	8833,8
Индексы физического объема производства промышленной продукции, в процентах к предыдущему году	74,9	93,8	101,8	104,2	81,7
Среднегодовая численность промышленно-производственного персонала, тыс. чел.	27	25	25	25	25

¹⁾ С учетом субъектов малого предпринимательства, промышленных подразделений при непромышленных организациях

7.2. ИНДЕКСЫ ОБЩЕГО ОБЪЕМА ПРОДУКЦИИ ПО ОТРАСЛЯМ ПРОМЫШЛЕННОСТИ
(в сопоставимых ценах; в процентах (разах) к предыдущему году)²⁾

	2009	2010	2011	2012	2013
Промышленность – всего	75,0	95,1	102,7	104,9	82,3
в том числе:					
электроэнергетика	174,4	98,9	97,4	103,0	74,0
черная металлургия	51,9	56,1	123,2	119,4	48,5
химическая промышленность	85,9	в 2,0 р.	103,8	108,3	116,9
машиностроение и металлообработка	56,2	139,6	98,7	100,9	90,1
из нее:					
электротехническая промышленность	55,3	110,0	103,7	96,7	80,1
лесная и деревообрабатывающая промышленность	64,0	113,6	129,3	96,8	198,8
промышленность строительных материалов	34,1	107,4	126,7	108,7	94,9
легкая промышленность	74,2	126,5	90,8	93,5	108,4
пищевая промышленность	80,3	117,8	102,7	107,2	120,1
мукомольно-крупяная и комбикормовая промышленность	117,8	149,2	99,4	75,8	127,3
полиграфическая промышленность	91,7	116,7	108,4	62,4	85,0

²⁾ Без субъектов малого предпринимательства

**7.3. ОТРАСЛЕВАЯ СТРУКТУРА ПРОИЗВОДСТВА
ПРОМЫШЛЕННОЙ ПРОДУКЦИИ¹⁾**

(в сопоставимых ценах; в процентах к итогу)

	2009	2010	2011	2012	2013
Промышленность – всего	100,0	100,0	100,0	100,0	100,0
в том числе:					
электроэнергетика	33,0	34,1	32,4	31,1	28,0
черная металлургия	32,0	18,7	22,5	25,3	14,9
химическая промышленность	0,8	1,7	1,8	2,0	2,8
машиностроение и металлообработка	5,0	7,3	7,0	6,8	7,5
из нее:					
электротехническая промышленность	3,4	3,9	4,0	3,6	3,6
лесная и деревообрабатывающая промышленность	0,1	0,1	0,1	0,2	0,4
промышленность строительных материалов	3,2	3,6	4,2	4,7	5,4
легкая промышленность	15,8	21,8	19,3	17,8	23,5
пищевая промышленность	8,8	10,9	10,8	10,9	15,8
мукомольно-крупяная и комбикормовая промышленность	0,9	1,3	1,3	0,9	1,4
полиграфическая промышленность	0,4	0,5	0,6	0,3	0,3

**7.4. СРЕДНЕГОДОВАЯ ЧИСЛЕННОСТЬ ПРОМЫШЛЕННО – ПРОИЗВОДСТВЕННОГО
ПЕРСОНАЛА ПО ОТРАСЛЯМ ПРОМЫШЛЕННОСТИ¹⁾**

(человек)

	2009	2010	2011	2012	2013
Промышленность – всего	26728	25420	25228	25142	24600
в том числе:					
электроэнергетика	5711	5851	5970	6077	6093
черная металлургия	3416	3060	3045	2980	2668
химическая промышленность	503	550	584	636	541
машиностроение и металлообработка	3268	3055	2790	2783	2593
из нее:					
электротехническая промышленность	1673	1544	1420	1281	1117
лесная и деревообрабатывающая промышленность	273	202	149	193	138
промышленность строительных материалов	1772	1425	1443	1539	1700
легкая промышленность	7650	7324	7358	6794	6473
пищевая промышленность	3356	3116	3080	3392	3686
мукомольно-крупяная и комбикормовая промышленность	417	494	479	465	477
полиграфическая промышленность	362	343	330	283	231

1) Без субъектов малого предпринимательства

7.5. СРЕДНЕМЕСЯЧНАЯ НОМИНАЛЬНАЯ НАЧИСЛЕННАЯ ЗАРАБОТНАЯ ПЛАТА РАБОТНИКОВ ОРГАНИЗАЦИЙ ПО ОТРАСЛЯМ ПРОМЫШЛЕННОСТИ¹⁾

	2009	2010	2011	2012	2013
Рублей					
Промышленность – всего	2874	3459	3877	4569	4876
в том числе:					
электроэнергетика	3840	4262	4710	5328	5403
черная металлургия	3390	4172	4736	5697	5668
химическая промышленность	2252	2576	3077	3401	3898
машиностроение и металлообработка	2189	2858	3462	4008	4629
из нее:					
электротехническая промышленность	2085	2600	2999	3381	3977
лесная и деревообрабатывающая промышленность	1453	1779	2141	2568	2715
промышленность строительных материалов	2844	3379	4070	4716	4691
легкая промышленность	2384	3113	3156	3881	4495
пищевая промышленность	2865	3154	3677	4342	4632
мукомольно-крупяная и комбикормовая промышленность	3042	3119	3599	4530	5001
полиграфическая промышленность	2363	2891	3234	3292	3456
Долларов США					
Промышленность – всего	321	366	375	411	439
в том числе:					
электроэнергетика	429	451	456	479	487
черная металлургия	379	441	458	512	511
химическая промышленность	252	273	298	306	351
машиностроение и металлообработка	245	302	335	360	417
из нее:					
электротехническая промышленность	233	275	290	304	358
лесная и деревообрабатывающая промышленность	162	188	207	231	245
промышленность строительных материалов	318	357	394	424	423
легкая промышленность	266	329	305	349	405
пищевая промышленность	320	334	356	390	417
мукомольно-крупяная и комбикормовая промышленность	340	330	348	407	451
полиграфическая промышленность	264	306	313	296	311

1) Без субъектов малого предпринимательства

7.6. ПРОИЗВОДСТВО ОСНОВНЫХ ВИДОВ ПРОМЫШЛЕННОЙ ПРОДУКЦИИ
(без субъектов малого предпринимательства)

	2009	2010	2011	2012	2013
Электроэнергетика					
Электроэнергия, млн. кВт/ч	5164	5051	4770	4869	3586
Теплоэнергия, тыс. Гкал	1437	1614	1655	1644	1626
Черная металлургия					
Сталь, тыс. т	426	242	321	317	190
Готовый прокат, тыс. т	438	238	302	360	173
Химическая промышленность					
Синтетические смолы и пластмассы, т	777	1561	1657	1774	1842
Машиностроение и металлообработка					
Машины литейные, шт.	4	6	23	11	17
Электромашинны крупные, шт.	336	735	681	488	566
Насосы центробежные, шт.	1614	1864	1218	1548	502
Электродвигатели взрывобезопасные, тыс. шт.	1	3	3	2	1
Кабельные изделия (по весу меди), тыс. т	1,9	2,2	2,3	1,8	1,5
Посуда эмалированная, т	-	180	13	61	40
Лесная и деревообрабатывающая промышленность					
Пиломатериалы, тыс. м ³	1,1	0,8	1,1	1,0	1,0
Мебель, млн. руб.	1,8	2,9	8,0	8,9	16,5
Промышленность строительных материалов					
Цемент, тыс. т	316	334	428	481	384
Известь строительная (товарный выпуск), тыс. т	4	3	7	7	5
Сборные конструкции и изделия из железобетона, тыс. м ³	9	7	10	11	12
Кирпич строительный, млн. шт. усл. кирп.	14	13	13	15	15

ПРОМЫШЛЕННОСТЬ

Продолжение

	2009	2010	2011	2012	2013
Легкая промышленность					
Ткани хлопчатобумажные (всего), млн. м ²	90,5	108,8	87,7	98,1	121,2
в том числе:					
товарный выпуск, млн. м ²	38,3	50,2	42,9	52,0	69,7
Трикотажные изделия, тыс. шт.	87	73	43	36	23
Хлопчатобумажная пряжа (всего), тыс. т	14,3	15,9	12,7	14,1	14,9
Обувь (всего), млн. пар	2,6	3,5	3,8	4,4	4,8
Пищевая промышленность					
Мясо и полуфабрикаты (включая субпродукты 1 кат.), тыс. т	1,0	1,0	0,7	0,6	1,0
Колбасные изделия, тыс. т	2,7	3,5	3,4	3,8	4,1
Масло животное, тыс. т	0,4	0,4	0,4	0,7	1,7
Цельномолочная продукция в пересчете на молоко, тыс. т	8,5	7,4	8,1	10,1	11,0
Сыры жирные, т	154	49	66	137	90
Масло растительное, тыс. т	0,2	0,1	0,1	3,4	11,6
Консервы – всего, млн. условных банок	4,5	14,8	7,3	3,8	13,5
в том числе:					
мясные	0,3	0,2	0,2	0,3	0,2
мясорастительные	0,1	0,1	0,0	0,2	0,0
плодоовощные	4,1	14,5	7,1	3,3	13,3
Хлеб и хлебобулочные изделия, тыс. т	31,0	31,4	33,0	33,4	33,0
Мука, тыс. т	23,4	34,7	35,4	26,5	36,0
Крупа, тыс. т	0,8	2,1	1,2	0,8	0,9
Безалкогольные напитки, тыс. дал	783	759	838	743	627
Воды минеральные, тыс. полулитров	13215	13545	13768	15272	10565
Пиво, тыс. дал	688	780	905	956	902
Водка и ликероводочные изделия, тыс. дал	204	273	369	494	442
Вина виноградные, тыс. дал	117	151	143	164	213
Коньяки, тыс. дал	267	305	313	323	317

7.7. ПРОИЗВОДСТВО ОСНОВНЫХ ВИДОВ ПРОМЫШЛЕННОЙ ПРОДУКЦИИ
(субъекты малого предпринимательства)

	2009	2010	2011	2012	2013
Электроэнергетика					
Теплоэнергия, тыс. Гкал	0,1	0,1	0,1	0,1	1,7
Черная металлургия					
Проволока стальная, т	33,9	229,9	1941,6	-	-
Сетка стальная, тыс. м ²	12,9	12,0	60,6	-	-
Химическая промышленность					
Трубы и детали трубопроводов из термопластика, км	587,7	744,7	708,3	548,0	824,7
Изделия из пластмасс, т	76,8	37,7	37,2	34,2	33,9
Пленки полимерные, т	131,0	201,1	99,5	30,7	77,1
Машиностроение и металлообработка					
Машины литейные, шт.	-	1	3	-	4
Лесная и деревообрабатывающая промышленность					
Пиломатериалы, м ³	133,0	99,9	63,5	250,6	317,2
Мебель, млн. руб.	15,6	14,6	14,1	10,7	10,6
Промышленность строительных материалов					
Товарный бетон, тыс. м ³	8,7	10,6	13,8	4,1	19,5
Смесь песчано-гравийная, тыс. м ³	74,9	74,3	166,9	231,7	146,4
Сборные конструкции и изделия из железобетона, тыс. м ³	13,7	11,5	10,0	7,2	6,8
Кирпич строительный, тыс. шт. усл. кирп.	150,9	78,6	28,7	22,9	13,3
Легкая промышленность					
Трикотажные изделия, тыс. шт.	83,2	157,4	24,6	49,4	39,5
Обувь, млн. пар	1,4	1,5	2,0	0,9	1,2
Пищевая промышленность					
Мясо (включая субпродукты 1 категории), т	955,9	75,0	12,9	776,7	939,1
Колбасные изделия, т	469,2	171,7	128,5	71,3	7,0
Масло растительное, т	230,4	227,0	389,4	343,2	315,0
Консервы – всего, тыс. условных банок	1690,7	1244,3	3027,1	307,1	714,4
из них:					
мясные	22,9	4,6	-	-	205,0
мясорастительные	42,5	-	-	-	85,4
плодоовощные, фруктовые	1625,3	1239,7	3024,8	280,2	222,8
Хлебобулочные изделия, тыс. т	0,9	0,9	1,0	1,2	1,0
Мука, тыс. т	3,6	2,9	3,0	4,8	3,1
Крупа, т	165,6	36,1	502,7	740,5	620,5
Безалкогольные напитки, тыс. дал	184,8	143,9	124,3	393,7	329,7
Минеральная вода, тыс. полулитров	3720,1	6302,0	7260,1	8009,1	7871,0
Пиво, тыс. дал	178,6	231,5	193,3	152,3	258,5
Водка и ликероводочные изделия, тыс. дал	2,7	6,2	9,0	6,3	56,2
Вина виноградные, тыс. дал	2,2	12,1	1,6	15,5	4,2
Крепкие алкогольные настойки и напитки, тыс. дал	1,2	2,7	0,3	0,5	0,9

ПРОМЫШЛЕННОСТЬ

7.8. ПРОИЗВОДСТВО ПОТРЕБИТЕЛЬСКИХ ТОВАРОВ
(в текущих ценах; тысяч рублей)¹⁾

	2009	2010	2011	2012	2013
Потребительские товары – всего	1794890	2359558	2832381	2745833	3129409
в том числе:					
продовольственные товары	516990	531986	698016	769298	964560
алкогольные напитки	257422	317388	384752	481324	569354
непродовольственные товары	1020478	1510184	1749613	1495211	1595495
из них:					
товары легкой промышленности	957889	1345709	1661102	1397786	1495134

7.9. ИНДЕКСЫ ПРОИЗВОДСТВА ПОТРЕБИТЕЛЬСКИХ ТОВАРОВ
(в сопоставимых ценах; в процентах к предыдущему году)¹⁾

	2009	2010	2011	2012	2013
Потребительские товары – всего	78,0	120,6	94,7	97,2	109,1
в том числе:					
продовольственные товары	90,4	112,4	102,5	101,0	122,4
алкогольные напитки	78,3	120,7	112,4	112,1	106,4
непродовольственные товары	72,9	123,7	89,0	91,4	103,3
из них:					
товары легкой промышленности	74,3	124,4	89,0	91,9	103,8

7.10. ЭЛЕКТРОБАЛАНС
(миллионов кВт/час)

	2009	2010	2011	2012	2013
Произведено электроэнергии	5170,8	5060,6	4786,1	4884,8	3604,2
Получено из-за пределов республики	2,1	1,9	1,6	1,9	1,6
Потреблено электроэнергии	1815,4	1669,8	1763,0	1832,3	1643,8
в том числе:					
промышленностью	661,4	530,6	626,0	658,4	533,1
строительством	6,2	6,6	6,6	6,5	8,5
сельским хозяйством	15,6	14,4	15,7	19,9	19,8
транспортом	9,2	9,2	9,3	9,3	9,4
другими отраслями	928,8	928,5	932,8	966,5	913,5
потери в сети общего пользования	194,2	180,5	172,6	171,7	159,5
Отпущено электроэнергии за пределы республики	3357,5	3390,8	3023,1	3054,4	1962,0

1) без субъектов малого предпринимательства

8. СЕЛЬСКОЕ ХОЗЯЙСТВО

К организациям, осуществляющим сельскохозяйственное производство, относятся юридические лица, основным видом деятельности которых является сельскохозяйственное производство; обособленные подразделения других юридических лиц, занимающиеся сельскохозяйственным производством.

Крестьянское (фермерское) хозяйство – форма свободного предпринимательства, при котором граждане на основе пожизненно наследуемого владения (или арендованной ими) земли и имущества осуществляют производство, переработку и реализацию сельскохозяйственной продукции.

Хозяйства населения (приусадебное землепользование) – это форма сельскохозяйственного производства, осуществляемого личным трудом гражданина или членов его семьи в целях удовлетворения потребностей в продовольствии и иных нуждах.

Сельскохозяйственные угодья – земельные угодья, используемые для получения сельскохозяйственной продукции. В их состав входят пашня, залежные земли, многолетние насаждения, сенокосы и пастбища.

Пашня – это систематически обрабатываемые сельскохозяйственные угодья, используемые под посевы сельскохозяйственных культур, включая посевы многолетних трав, а так же чистые пары.

Сенокосы – земельные участки, используемые для сенокосения.

Пастбища – участки земли, занятые природными или сеянными травами, пригодные для выпаса скота и не используемые под сенокос.

Продукция сельского хозяйства представляет собой сумму продукции растениеводства и животноводства в стоимостной оценке по текущим ценам.

Продукция растениеводства включает стоимость сырых продуктов, полученных от урожая отчётного года – зерна, продукции технических культур, картофеля, овощей и бахчевых продовольственных культур, плодов и ягод, кормовых культур (кормовых корнеплодов, однолетних и многолетних сеяных трав, убранных на сено, зеленую массу и силос), семян и посадочного материала сельскохозяйственных культур и многолетних насаждений, а так же изменение стоимости незавершенного производства в растениеводстве (посадка и выращивание до плодоношения сельскохозяйственных культур и многолетних насаждений).

Продукция животноводства включает стоимость сырых продуктов, полученных в результате выращивания и хозяйственного использования животных и птицы (молока, шерсти, яиц и др.), стоимость продукции выращивания молодняка и скота на откорме за год, стоимость продукции пчеловодства, продукции рыборазведения и др.

Для исчисления **индекса физического объёма продукции сельского хозяйства** используется показатель её объёма в сопоставимых ценах. Индекс физического объёма продукции сельского хозяйства – относительный показатель, характеризующий изменение массы произведённых продуктов растениеводства и животноводства в сравниваемых периодах.

Валовой сбор сельскохозяйственных культур включает в себя объём собранной продукции, как с основных, так и с повторных и междурядных посевов.

Валовой сбор и урожайность зерновых и зернобобовых культур, подсолнечника, рапса и сои приведены в весе после доработки (очистки, сушки).

Продукция выращивания скота и птицы определяется как сумма живой массы приплода, прироста живой массы молодняка и прироста скота на откорме за вычетом павших животных.

Производство скота и птицы на убой – показатель, характеризующий использование скота и птицы для забоя на мясо. Общий объём производства скота и птицы на убой включает как переданный скот и птицу, подлежащий забою, так и забитый в хозяйствах.

Производство молока коровьего характеризуется фактически надоенным молоком, независимо от того, было ли оно реализовано или потреблено в хозяйстве на выпойку телят и поросят. Молоко, высосанное телятами при подсосном их содержании, в продукцию не включается и не учитывается при определении средних надоев от одной коровы.

Среднегодовой надой молока на одну корову приводится в расчёте на среднегодовое поголовье коров. В сельскохозяйственных организациях при определении удоя молока от одной коровы из общего поголовья коров, имеющих в хозяйстве, исключаются коровы, находящиеся на откорме, коровы мясного стада и выделенные для группового подсосного содержания телят.

СЕЛЬСКОЕ ХОЗЯЙСТВО

Производство шерсти включает весь объём фактически настриженной овечьей шерсти, независимо от того, был ли он реализован или использован на внутривладельческие нужды. Шерсть, полученная с овчин при промышленной переработке их на кожу, в продукцию не включается. Вес шерсти показывается физический, полученный непосредственно после стрижки овец (т.е. вес немойтой шерсти).

Производство яиц включает их сбор за год от всех видов домашней птицы, в том числе яйца, пошедшие на воспроизводство птицы (инкубацию и др.).

8.1. ОСНОВНЫЕ ПОКАЗАТЕЛИ СЕЛЬСКОГО ХОЗЯЙСТВА

	2009	2010	2011	2012	2013
Продукция сельского хозяйства (в текущих ценах, оценка), ¹⁾ млн. руб.	887,8	1248,2	1632,7	1534,6	2130,0
в том числе:					
растениеводства	611,3	935,1	1271,1	1083,3	1650,2
животноводства	276,5	313,1	361,6	451,3	479,8
Индексы физического объема продукции сельского хозяйства, в процентах к предыдущему году	87,9	111,9	119,0	68,9	185,0
в том числе:					
растениеводства	84,0	114,6	121,4	63,4	204,3
животноводства	125,5	98,3	104,1	111,4	100,0

¹⁾ С учетом объемов продукции сельского хозяйства крестьянских (фермерских) хозяйств и арендаторов, хозяйств населения и подсобных хозяйств.

8.2. СЕЛЬСКОХОЗЯЙСТВЕННЫЕ УГОДЬЯ ПО ВИДАМ ИСПОЛЬЗОВАНИЯ на 01.01.2014 г.²⁾

	Площадь, тыс. га	Структура, в %
Сельскохозяйственные угодья,	282,3	100,0
в том числе:		
пашня	238,5	84,5
многолетние насаждения	20,5	7,3
из них:		
сады	12,3	4,4
виноградники	6,8	2,4
пастбища и сенокосы	23,3	8,2
Орошаемые земли, тыс. га	91,4	32,4

²⁾ По данным Министерства сельского хозяйства и природных ресурсов ПМР.

8.3. ПОСЕВНЫЕ ПЛОЩАДИ СЕЛЬСКОХОЗЯЙСТВЕННЫХ КУЛЬТУР
(в организациях, осуществляющих сельскохозяйственное производство; гектаров)

	2009	2010	2011	2012	2013
Вся посевная площадь	128886	141404	150140	155741	166566
Зерновые и зернобобовые культуры	82242	82896	81086	89122	98530
в том числе:					
пшеница озимая	41326	43450	45038	50355	58530
рожь озимая	1045	603	66	904	1220
ячмень озимый	12433	14202	10165	5859	9650
пшеница яровая	1261	2924	922	1058	336
ячмень яровой	16613	9277	7324	8932	7760
овес	198	216	191	70	200
кукуруза на зерно	5505	7716	15130	20381	19160
гречиха	137	60	191	306	226
зернобобовые	3542	4112	1997	900	759
из них горох	3162	3121	1636	706	680
прочие	182	336	62	357	689
Технические культуры	35563	46763	57415	51069	57722
из них:					
подсолнечник	22876	30916	37677	41510	44950
рапс	9293	8708	12318	2065	9688
лён	1167	4152	5777	4840	1749
соя	2227	2338	1611	2593	1206
Картофель, овощи и бахчевые культуры	2288	2711	3356	3352	3707
в том числе:					
картофель	269	335	461	531	275
овощи открытого грунта	1808	2163	2750	2654	3298
из них высадки и семенники	606	166	146	74	47
бахчевые культуры	211	213	145	167	134
Кормовые культуры	8793	9034	8283	12198	6607
из них:					
кормовые корнеплоды	58	13	13	38	-
кукуруза на силос, сенаж и зеленый корм	3434	3094	3745	7880	2235
однолетние травы	820	2226	905	605	922
многолетние травы	4416	3694	3620	3674	3447

8.4. ВАЛОВОЙ СБОР СЕЛЬСКОХОЗЯЙСТВЕННЫХ КУЛЬТУР

(в организациях, осуществляющих сельскохозяйственное производство;
в весе после доработки; тонн)

	2009	2010	2011	2012	2013
Зерновые и зернобобовые культуры	198956	220047	263303	140303	394384
в том числе:					
пшеница озимая	117317	135704	148446	100769	231592
рожь озимая	2139	644	231	2307	3539
ячмень озимый	29825	25704	25114	6289	29123
пшеница яровая	2285	4839	2218	1668	617
ячмень яровой	24111	11640	14198	14129	14875
овес	157	313	245	87	332
кукуруза на зерно	18501	36804	71315	13592	111117
гречиха	15	27	209	224	512
зернобобовые	4129	3996	1239	946	873
из них горох	3839	3686	1131	892	828
прочие	477	376	88	292	1804
Подсолнечник	25944	52015	62525	38954	87566
Рапс	12491	14199	15007	2214	15247
Лён	1350	3933	4962	2483	1944
Соя	968	2212	1481	598	2042
Картофель	3876	6779	11836	8936	3901
Овощи открытого грунта	14929	20322	33281	25197	32406
Бахчевые культуры	535	1076	655	604	791
Кормовые корнеплоды	251	490	89	2	-
Кукуруза на силос, сенаж и зеленый корм	28971	46735	40305	41180	39574

8.5. УРОЖАЙНОСТЬ ОСНОВНЫХ СЕЛЬСКОХОЗЯЙСТВЕННЫХ КУЛЬТУР

(в организациях, осуществляющих сельскохозяйственное производство;
в весе после доработки; центнеров с одного гектара уборочной площади)

	2009	2010	2011	2012	2013
Зерновые и зернобобовые культуры	25,8	28,7	32,9	18,6	40,8
в том числе:					
пшеница озимая	29,3	32,4	33,0	20,6	39,6
рожь озимая	20,5	11,9	35,0	25,5	29,2
ячмень озимый	24,1	20,4	24,9	13,0	30,2
пшеница яровая	18,8	16,6	24,1	15,8	18,4
ячмень яровой	17,6	15,1	19,7	17,6	20,6
овес	11,3	14,8	12,8	12,5	16,7
кукуруза на зерно	36,3	49,8	47,4	13,0	61,4
гречиха	4,4	4,5	11,3	3,6	17,7
зернобобовые	11,9	12,9	9,9	11,8	16,3
из них горох	12,4	15,3	10,3	12,7	16,4
прочие	26,5	11,5	15,2	16,8	26,2
Подсолнечник	11,5	17,1	16,8	10,5	19,6
Рапс	14,2	20,4	13,7	11,6	16,0
Лён	11,6	9,7	8,6	5,4	12,0
Соя	5,3	12,8	10,1	3,9	16,9
Картофель	143,7	211,2	256,8	171,6	159,1
Овощи открытого грунта	125,4	127,4	144,1	106,4	118,5
Бахчевые культуры	34,9	60,0	49,0	41,8	64,2
Кормовые корнеплоды	49,8	391,9	100,0	15,0	-
Кукуруза на силос, сенаж и зеленый корм	85,8	158,4	108,9	57,4	172,2

УРОЖАЙНОСТЬ ОСНОВНЫХ СЕЛЬСКОХОЗЯЙСТВЕННЫХ КУЛЬТУР

(в организациях, осуществляющих сельскохозяйственное производство; центнеров с одного гектара)

Зерновые и зернобобовые культуры

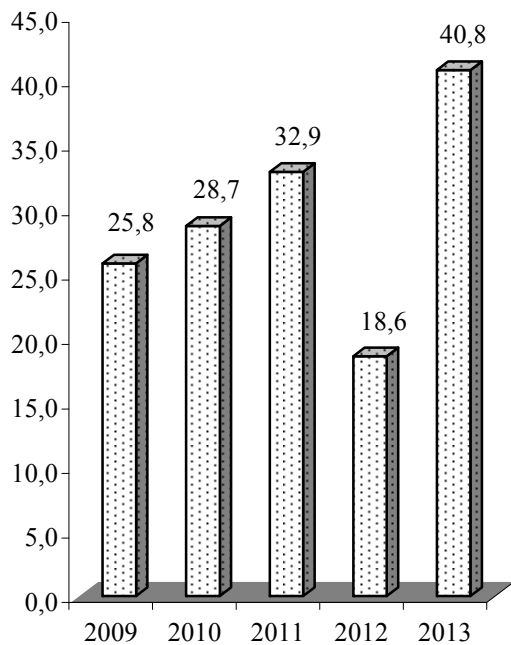

Овощи открытого грунта

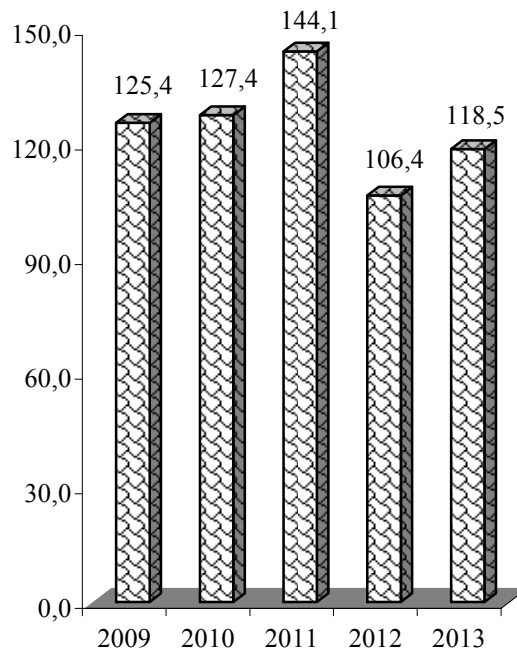

Плоды

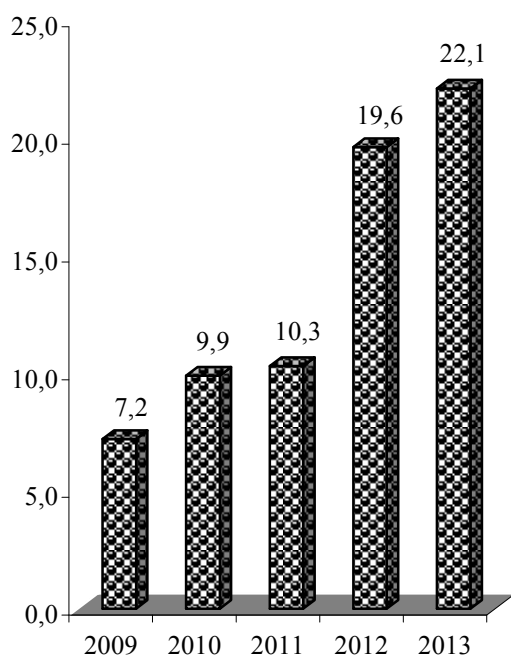

Виноград

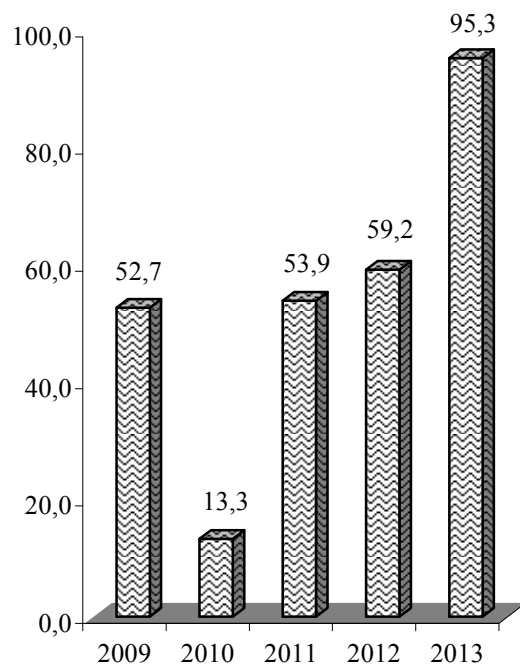

СЕЛЬСКОЕ ХОЗЯЙСТВО

8.6. ПЛОЩАДЬ ПЛОДОВО-ЯГОДНЫХ И ВИНОГРАДНЫХ НАСАЖДЕНИЙ

(в организациях, осуществляющих сельскохозяйственное производство; на конец года; гектаров)

	2009	2010	2011	2012	2013
Площадь плодово-ягодных насаждений	9178	8440	6225	6343	5722
из нее в плодоносящем возрасте	8938	8113	5669	5820	5160
Площадь виноградных насаждений,	2578	2771	2710	2974	2961
из нее в плодоносящем возрасте	1624	1246	1202	1477	2106

8.7. ВАЛОВОЙ СБОР И УРОЖАЙНОСТЬ ПЛОДОВ, ЯГОД И ВИНОГРАДА

(в организациях, осуществляющих сельскохозяйственное производство)

	2009	2010	2011	2012	2013
Валовой сбор плодов и ягод, тонн	6418	8130	5884	11736	11913
из него с площади в плодоносящем возрасте	6414	8060	5864	11417	11396
Валовой сбор винограда, тонн	9212	5345	18766	12637	23167
из него с площади в плодоносящем возрасте	8556	1655	6474	8740	20075
Урожайность плодов и ягод, центнеров с 1 га площади в плодоносящем возрасте	7,2	9,9	10,3	19,6	22,1
Урожайность винограда, центнеров с 1 га площади в плодоносящем возрасте	52,7	13,3	53,9	59,2	95,3

8.8. ПРОИЗВОДСТВО СТОЛОВОГО ВИНОГРАДА

(в организациях, осуществляющих сельскохозяйственное производство)

	2009	2010	2011	2012	2013
Площадь виноградных насаждений столовых сортов, га	139	261	283	284	361
Удельный вес в общей площади виноградников, %	6,1	10,0	10,4	9,6	12,2
Валовой сбор, тонн	33	362	631	452	599
Урожайность, центнеров с 1 га площади в плодоносящем возрасте	2,3	16,1	26,2	18,1	17,6

СЕЛЬСКОЕ ХОЗЯЙСТВО

8.9. ПОСЕВНЫЕ ПЛОЩАДИ СЕЛЬСКОХОЗЯЙСТВЕННЫХ КУЛЬТУР
(в крестьянских (фермерских) хозяйствах и арендаторов; гектаров)

	2009	2010	2011	2012	2013
Вся посевная площадь	24769	25329	26603	28555	24574
Зерновые и зернобобовые культуры	17106	16852	16071	17552	16149
в том числе:					
пшеница озимая	4689	5544	5249	6318	6963
рожь озимая	30	-	-	16	102
ячмень озимый	3294	4500	3716	2355	2671
пшеница яровая	229	182	82	93	118
ячмень яровой	6357	3932	3546	4008	2631
овес	39	98	27	18	86
кукуруза на зерно	1794	2087	3097	4627	3363
гречиха	-	-	4	40	-
горох	543	460	285	41	62
прочие культуры	131	49	65	36	153
Технические культуры	5314	5381	7112	7856	5942
из них:					
подсолнечник	5043	4764	6084	7446	5531
рапс	211	186	266	-	307
соя	52	165	505	245	34
лен	8	266	257	109	70
Картофель, овощи и бахчевые культуры	343	687	412	467	484
в том числе:					
картофель	61	41	26	102	38
овощи открытого грунта	161	509	262	216	284
из них высадки и семенники	4	8	2	3	9
бахчевые культуры	121	137	124	149	162
Кормовые культуры	2006	2409	3008	2680	1999
из них:					
кормовые корнеплоды	5	2	11	-	-
кукуруза на силос, сенаж и зеленый корм	240	266	530	589	180
однолетние травы	324	547	837	555	210
многолетние травы	1418	1588	1625	1536	1591

8.10. ПЛОЩАДЬ МНОГОЛЕТНИХ НАСАЖДЕНИЙ
(в крестьянских (фермерских) хозяйствах и арендаторов; гектаров)

	2009	2010	2011	2012	2013
Плодово-ягодные насаждения	1291	1562	1665	1674	1641
из них в плодоносящем возрасте	924	1098	1091	1059	1254
Виноградные насаждения	14	19	19	43	40
из них в плодоносящем возрасте	8	16	13	37	37

СЕЛЬСКОЕ ХОЗЯЙСТВО

8.11. ВАЛОВОЙ СБОР СЕЛЬСКОХОЗЯЙСТВЕННЫХ КУЛЬТУР
(в крестьянских (фермерских) хозяйствах и арендаторов; тонн)

	2009	2010	2011	2012	2013
Зерновые и зернобобовые культуры,	26442	31399	32630	11965	53083
в том числе:					
пшеница озимая	8915	12229	12388	5981	23263
рожь озимая	48	-	-	29	255
ячмень озимый	5248	7803	7056	1434	7360
пшеница яровая	354	478	86	0,0	358
ячмень яровой	7451	4984	5376	3317	5848
овес	31	130	33	9	162
кукуруза на зерно	3733	5405	7546	1139	15108
гречиха	-	-	2	4	-
горох	515	331	47	19	124
прочие культуры	147	39	96	33	605
Подсолнечник	4620	5797	7398	3914	9998
Рапс	114	125	104	-	630
Соя	15	146	343	77	54
Лен	7	300	183	69	83
Картофель	288	283	194	527	630
Овощи	830	4263	1231	1195	2062
Бахчевые культуры	300	386	399	455	960
Кормовые корнеплоды	26	14	154	-	-
Кукуруза на силос, сенаж и зеленый корм	772	2684	4229	1267	2243

8.12. ВАЛОВОЙ СБОР ПЛОДОВ, ЯГОД И ВИНОГРАДА
(в крестьянских (фермерских) хозяйствах и арендаторов; тонн)

	2009	2010	2011	2012	2013
Валовой сбор плодов и ягод	2287	1718	1390	1859	3280
из него с площади в плодоносящем возрасте	2287	1668	1390	1849	3280
Валовой сбор винограда	20	16	16	9	20
из него с площади в плодоносящем возрасте	20	16	16	9	20

СЕЛЬСКОЕ ХОЗЯЙСТВО

8.13. ПОСЕВНЫЕ ПЛОЩАДИ СЕЛЬСКОХОЗЯЙСТВЕННЫХ КУЛЬТУР
(в подсобных сельских хозяйствах; гектаров)

	2009	2010	2011	2012	2013
Вся посевная площадь	1153	1124	878	837	868
Зерновые и зернобобовые культуры	905	971	402	665	637
в том числе:					
пшеница озимая	118	474	126	305	167
ячмень озимый	181	287	153	74	108
пшеница яровая	60	-	-	-	-
ячмень яровой	351	120	63	192	181
овес	72	50	-	-	-
кукуруза на зерно	123	40	28	-	181
горох	-	-	30	-	-
прочие культуры	-	-	2	-	-
Технические культуры	163	73	314	129	162
из них:					
подсолнечник	163	65	143	129	162
рапс	-	-	140	-	-
соя	-	-	30	-	-
Картофель, овощи и бахчевые культуры	2	1	2	1	1
в том числе:					
овощи открытого грунта	2	1	2	1	1
Кормовые культуры	83	79	160	42	68
из них:					
кукуруза на силос, сенаж и зеленый корм	5	60	61	-	50
однолетние травы	-	-	72	6	-
многолетние травы	78	19	27	36	18

8.14. ВАЛОВОЙ СБОР СЕЛЬСКОХОЗЯЙСТВЕННЫХ КУЛЬТУР
(в подсобных сельских хозяйствах; тонн)

	2009	2010	2011	2012	2013
Зерновые и зернобобовые культуры,	933	1562	455	473	2117
в том числе:					
пшеница озимая	184	855	174	343	419
ячмень озимый	168	514	149	10	117
пшеница яровая	92	-	-	-	-
ячмень яровой	385	72	79	97	230
овес	64	43	-	-	-
кукуруза на зерно	40	78	53	23	1351
Подсолнечник	94	72	144	90	162
Рапс	-	-	70	-	-
Соя	-	-	15	-	-
Овощи	3	3	8	6	8
Кукуруза на силос, сенаж и зеленый корм	20	430	406	-	350

**8.15. НАЛИЧИЕ ОСНОВНЫХ ВИДОВ ТЕХНИКИ
И ПОСТУПЛЕНИЕ ГОРЮЧЕ-СМАЗОЧНЫХ МАТЕРИАЛОВ¹⁾**
(в организациях, осуществляющих сельскохозяйственное производство,
без субъектов малого предпринимательства)

	2009	2010	2011	2012	2013
Наличие основных видов техники (на конец года), штук					
тракторы	1038	1220	1190	1423	1399
тракторные прицепы	853	690	673	793	777
плуги тракторные	409	395	373	417	396
культиваторы	500	584	607	702	715
сеялки	364	440	455	522	515
косилки тракторные	61	59	61	64	76
грабли тракторные	29	24	24	23	27
комбайны:					
зерноуборочные	173	204	200	237	219
кукурузоуборочные	21	14	12	18	17
картофелеуборочные	9	11	14	16	15
свеклоуборочные машины	15	7	5	15	14
жатки	104	103	111	112	108
дождевальные машины и установки	242	210	190	202	197
поливные машины и установки	30	29	35	44	80
разбрасыватели твердых минеральных удобрений	55	75	81	95	93
машины для внесения в почву твердых органических удобрений	64	33	29	35	34
машины для внесения в почву жидких органических удобрений	22	21	22	29	34
опрыскиватели и опыливатели тракторные	175	192	196	196	272
Поступление горюче-смазочных материалов, тонн					
дизельное топливо	3893	8235	9326	10272	11664
бензин	423	646	582	613	849
смазочные масла	107	194	193	201	204

¹⁾ С 2012 года с учетом субъектов малого предпринимательства.

**8.16. ВНЕСЕНИЕ МИНЕРАЛЬНЫХ И ОРГАНИЧЕСКИХ УДОБРЕНИЙ ПОД ПОСЕВЫ
СЕЛЬСКОХОЗЯЙСТВЕННЫХ КУЛЬТУР И МНОГОЛЕТНИЕ НАСАЖДЕНИЯ¹⁾**

(в организациях, осуществляющих сельскохозяйственное производство
без субъектов малого предпринимательства)

	2009	2010	2011	2012	2013
Внесено минеральных удобрений (в пересчете на 100 процентов питательных веществ) – всего, тонн	2902	5406	7258	9222	10019
в том числе:					
азотных	2414	4226	5791	7153	8105
фосфорных	397	922	1135	1527	1322
калийных	91	257	332	542	592
В расчете на 1 га посева сельскохозяйственных культур – всего, кг	46,4	43,6	54,4	58,3	58,9
из них:					
зерновых и зернобобовых (без кукурузы)	58,7	54,7	70,6	72,8	68,6
кукурузы на зерно	42,6	49,8	53,7	65,3	74,6
подсолнечника	16,0	19,0	22,1	32,8	30,2
рапса	-	68,1	84,7	132,1	82,8
картофеля	60,6	212,5	304,6	202,4	314,6
овощей	40,0	71,7	181,8	162,3	152,9
В расчете на 1 га удобренной площади многолетних насаждений, кг	156,3	39,6	30,9	68,3	74,5
Внесено органических удобрений – всего, тыс. т	-	2,6	2,3	2,9	1,1
В расчете на 1 га посева сельскохозяйственных культур, т	-	0,0	0,0	0,0	0,0
Удельный вес удобренной площади во всей посевной площади сельскохозяйственных культур, процентов					
минеральными удобрениями	57,4	60,4	71,8	73,4	74,6
органическими удобрениями	-	0,1	0,1	0,3	0,1

¹⁾ С 2012 года с учетом субъектов малого предпринимательства.

8.17. ПОГОЛОВЬЕ СКОТА И ПТИЦЫ
(на 1 января; голов)

	2010	2011	2012	2013	2014
Крупный рогатый скот – всего	21375	20433	20536	19411	19090
в том числе:					
организации, осуществляющие сельскохозяйственное производство	7950	7879	7932	7480	6776
крестьянские (фермерские) хозяйства и арендаторы	217	211	339	428	735
подсобные хозяйства	139	124	127	136	126
хозяйства населения	13069	12219	12138	11367	11453
Свињи – всего	26472	33137	33091	27959	24522
в том числе:					
организации, осуществляющие сельскохозяйственное производство	11242	14632	14599	13432	10386
крестьянские (фермерские) хозяйства и арендаторы	834	905	1410	510	924
подсобные хозяйства	515	586	510	406	476
хозяйства населения	13881	17014	16572	13611	12736
Овцы и козы – всего	14771	15126	13781	12882	12662
в том числе:					
организации, осуществляющие сельскохозяйственное производство	3749	3754	3442	2437	1894
крестьянские (фермерские) хозяйства и арендаторы	713	636	257	135	387
подсобные хозяйства	497	464	386	415	250
хозяйства населения	9812	10272	9696	9895	10131
Птица – всего	529889	526031	443862	508554	491264
в том числе:					
организации, осуществляющие сельскохозяйственное производство	257346	202805	179331	199490	194453
крестьянские (фермерские) хозяйства и арендаторы	19777	46606	18400	15094	25286
подсобные хозяйства	166	136	56	46	221
хозяйства населения	252600	276484	246075	293924	271304

ДИНАМИКА ПОГОЛОВЬЯ СКОТА
(по хозяйствам всех категорий; на 1 января; тысяч голов)

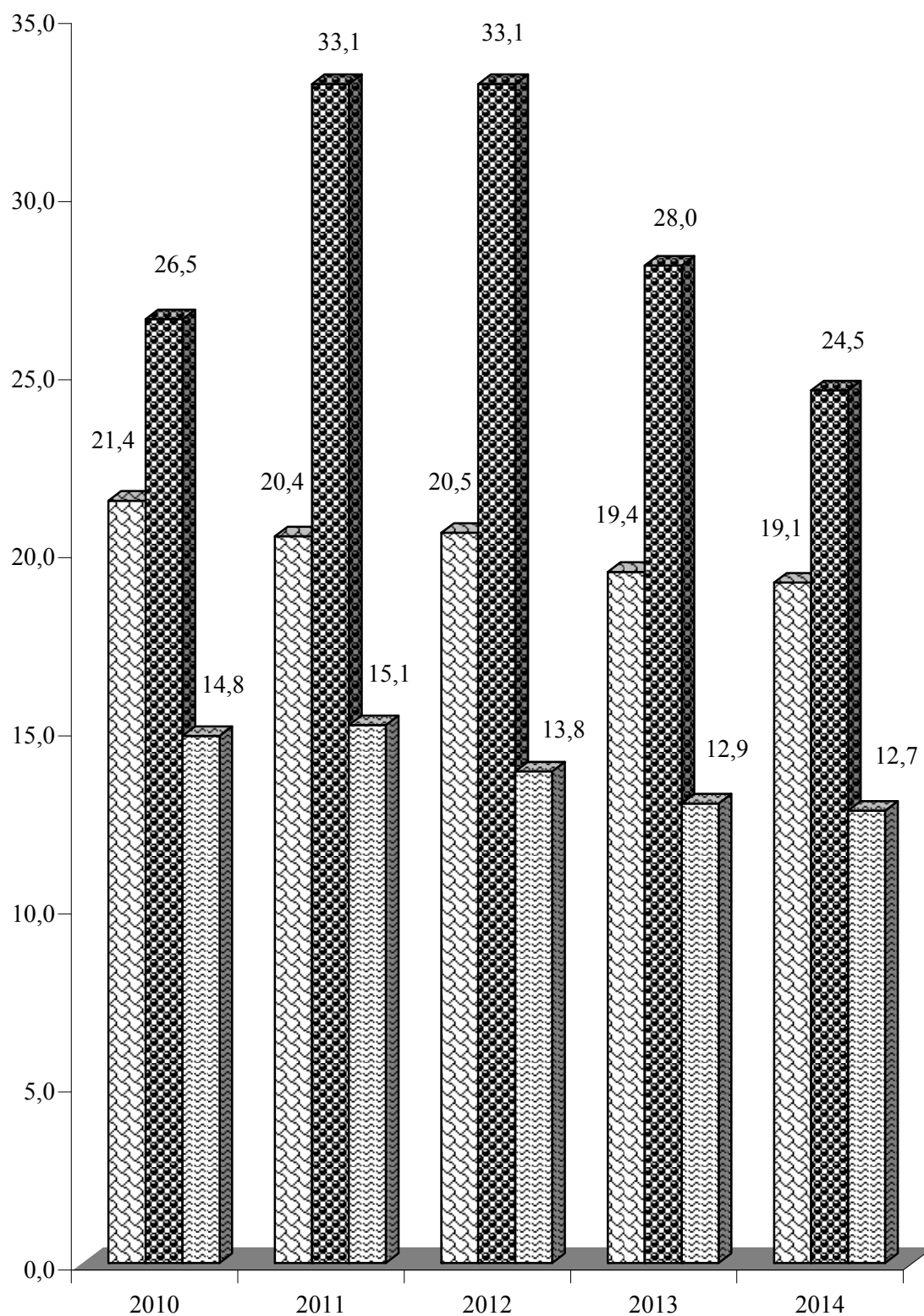

крупный рогатый скот
 свиньи
 овцы и козы

СЕЛЬСКОЕ ХОЗЯЙСТВО

8.18. ПРОИЗВОДСТВО ОСНОВНЫХ ВИДОВ ПРОДУКЦИИ ЖИВОТНОВОДСТВА
(в организациях, осуществляющих сельскохозяйственное производство)

	2009	2010	2011	2012	2013
Продукция выращивания скота и птицы (в живом весе), тонн	2665	2654	2784	3111	3090
Реализация на убой скота и птицы (в живом весе), тонн	2265	2678	2968	3494	3297
Молоко – всего, тонн	8419	7435	7247	7284	6379
из него коровье	8371	7401	7213	7259	6363
Яйца – всего, тыс. шт.	9308	11221	13543	18543	24074
из них куриные	9065	10980	13337	18280	23852
Шерсть (в физическом весе), ц	18	25	22	17	12

8.19. ПРОИЗВОДСТВО ОСНОВНЫХ ВИДОВ ПРОДУКЦИИ ЖИВОТНОВОДСТВА
(в крестьянских (фермерских) хозяйствах и арендаторов)

	2009	2010	2011	2012	2013
Продукция выращивания скота и птицы (в живом весе), тонн	78	144	211	335	255
Реализация на убой скота и птицы (в живом весе), тонн	23	81	206	298	113
Молоко – всего, тонн	104	106	226	247	661
из него коровье	92	85	219	240	643
Яйца – всего, тыс. шт.	970	746	931	991	1171
из них куриные	847	637	792	889	1008

8.20. ПРОИЗВОДСТВО ОСНОВНЫХ ВИДОВ ПРОДУКЦИИ ЖИВОТНОВОДСТВА
(в подсобных хозяйствах)

	2009	2010	2011	2012	2013
Продукция выращивания скота и птицы (в живом весе), тонн	54	60	40	35	50
Реализация на убой скота и птицы (в живом весе), тонн	38	24	9	23	36
Молоко – всего, тонн	144	134	111	119	119
из него коровье	143	133	110	113	118
Яйца – всего, тыс. шт.	12	3	5	2	5
из них куриные	12	3	5	2	5

**ДИНАМИКА ПРОИЗВОДСТВА ОСНОВНЫХ ПРОДУКТОВ ЖИВОТНОВОДСТВА
ПО ХОЗЯЙСТВАМ ВСЕХ КАТЕГОРИЙ**
(кроме хозяйств населения)

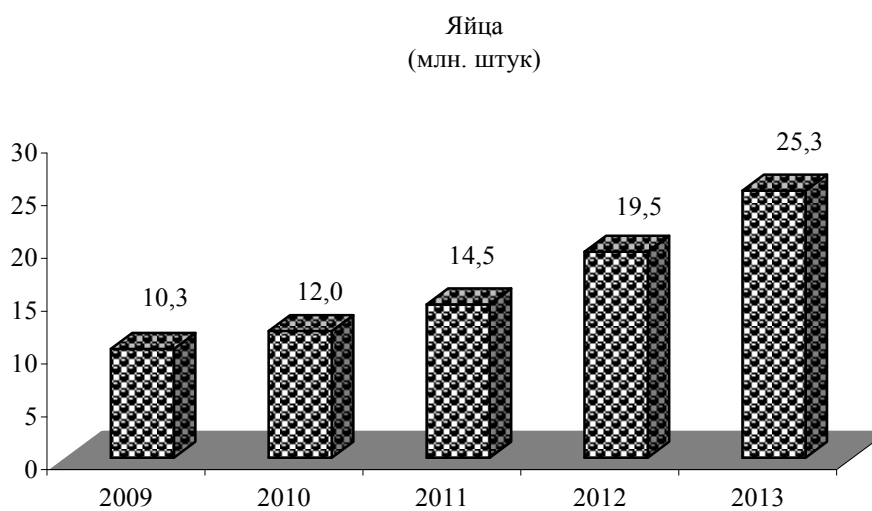
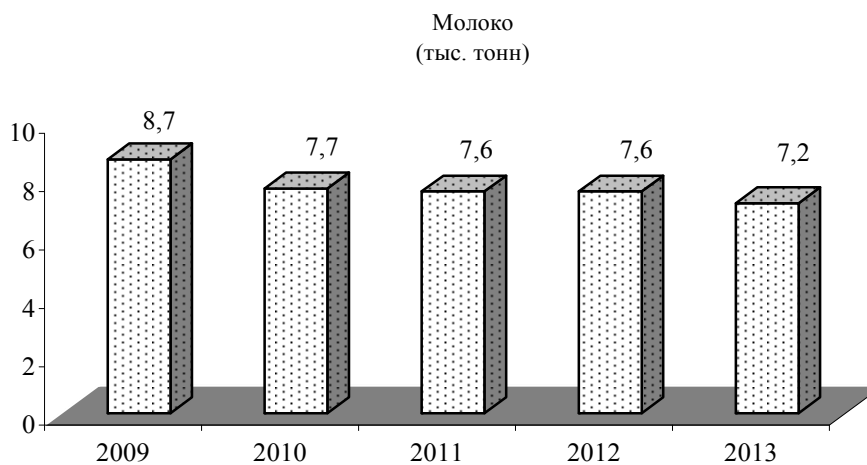
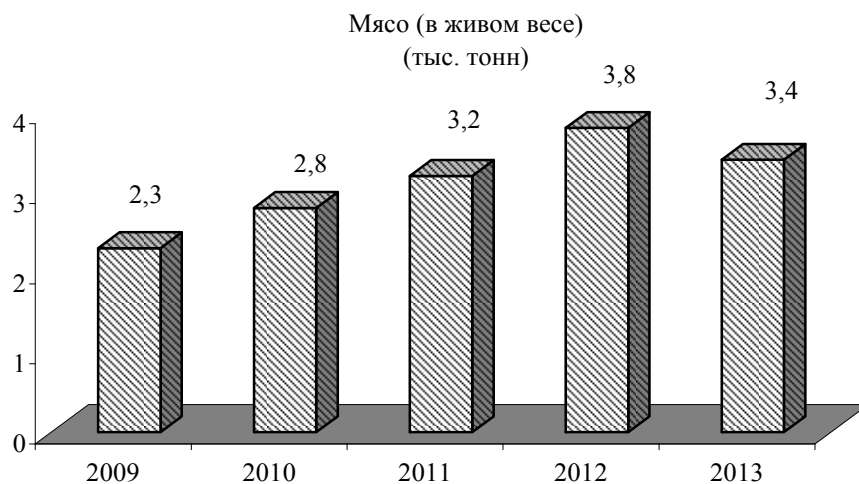

СЕЛЬСКОЕ ХОЗЯЙСТВО

8.21. ПРОДУКТИВНОСТЬ СКОТА И ПТИЦЫ¹⁾

(в организациях, осуществляющих сельскохозяйственное производство,
без субъектов малого предпринимательства)

	2009	2010	2011	2012	2013
Среднесуточный привес, граммов:					
крупного рогатого скота	381	315	341	315	289
свиней	239	273	251	284	310
Среднегодовой надой молока на одну корову, кг	3237	3026	3191	3431	3236
Среднегодовая яйценоскость кур-несушек, штук	39	91	146	192	253
Среднегодовой настриг шерсти с одной овцы (в физическом весе), кг	1,0	0,8	0,7	0,5	0,5

8.22. ЦЕНЫ РЕАЛИЗАЦИИ ОСНОВНЫХ ВИДОВ ПРОДУКЦИИ¹⁾

(в организациях, осуществляющих сельскохозяйственное производство,
без субъектов малого предпринимательства; руб. за 1 ц.)

	2009	2010	2011	2012	2013
Зерновые и зернобобовые культуры	72,9	121,2	156,4	210,3	158,5
из них					
пшеница (без сортовых семян)	71,7	123,1	166,7	213,9	164,8
Подсолнечник (без сортовых семян)	157,0	336,2	372,4	486,4	365,8
Картофель	298,5	391,9	269,8	272,2	385,6
Овощи открытого грунта	170,2	195,7	185,3	248,3	221,4
Плоды и ягоды	190,2	420,8	247,1	229,1	265,3
Виноград	234,0	370,9	225,0	407,0	283,8
Скот и птица (в живом весе)	1837,5	1715,6	1746,3	2124,8	2359,4
в том числе:					
крупный рогатый скот	1423,2	1448,9	1760,9	1865,8	2146,9
свиньи	2364,9	1819,4	1986,1	2354,3	2377,2
овцы и козы	1414,3	2135,3	1694,3	1409,0	2476,6
птица	3156,4	1896,6	1510,1	2125,3	2418,3
прочие виды скота	1105,5	2058,2	2130,0	1823,9	1997,5
Молоко	383,3	450,9	501,6	551,8	592,8
Яйца пищевые, тыс. штук	957,4	945,3	1040,1	1001,6	1034,0

¹⁾ С 2012 г. с учетом субъектов малого предпринимательства.

9. ИНВЕСТИЦИОННАЯ ДЕЯТЕЛЬНОСТЬ

Инвестиции в основной капитал, учитываемые в текущих ценах, включают затраты на создание новых и реконструкцию действующих промышленных, сельскохозяйственных, транспортных, торговых и других организаций, затраты на жилищное и культурно-бытовое строительство.

К инвестициям в основной капитал относятся затраты на строительные работы всех видов; затраты по монтажу оборудования; на приобретение оборудования, требующего и не требующего монтажа, предусмотренного в сметах на строительство; на приобретение производственного инструмента и хозяйственного инвентаря, включаемых в сметы на строительство; на приобретение машин и оборудования, не входящих в сметы на строительство; на прочие капитальные работы и затраты.

Данные по отраслям промышленности, сельскому хозяйству, лесному хозяйству, строительству, транспорту, связи, торговле и общественному питанию, материально-техническому снабжению и сбыту, заготовкам, информационно-вычислительному обслуживанию показаны только по объектам производственного назначения; инвестиции в жилищное, коммунальное, культурно-бытовое и другое непромышленное строительство отражаются по соответствующим непромышленным отраслям.

Ввод в действие основных средств учитывается в текущих ценах соответствующих лет и включает стоимость законченных строительством и вводимых в действие в отчетном периоде зданий и сооружений производственного и непромышленного назначения; стоимость введенного в действие оборудования, машин, транспортных средств всех видов (требующего и не требующего монтажа, входящих и не входящих в сметы на строительство); стоимость инструмента, инвентаря и других предметов, зачисляемых в основные фонды; стоимость многолетних насаждений (садов); стоимость работ по орошению и осушению земель; капитальные затраты по улучшению земель и другие затраты, связанные с увеличением стоимости основных средств.

В объем подрядных работ включаются работы по новому строительству, реконструкции, расширению, техническому перевооружению, работы по капитальному и текущему ремонту, другие подрядные работы.

Данные по инвестициям в основной капитал приведены в текущих ценах, темпы роста (снижения) рассчитаны в сопоставимой оценке.

9.1. ОСНОВНЫЕ ПОКАЗАТЕЛИ ПО ИНВЕСТИЦИЯМ В ОСНОВНОЙ КАПИТАЛ

(без субъектов малого предпринимательства)

	2009	2010	2011	2012	2013
Ввод в действие основных средств , тысяч рублей	844525	1567157	1786491	1370575	1569425
Индексы ввода в действие основных средств (в сопоставимой оценке; в процентах к предыдущему году)	69,2	175,1	105,3	67,9	111,1
Инвестиции в основной капитал , тысяч рублей – всего	932914	1591694	1668219	1365340	1632075
в том числе по объектам:					
производственного назначения	781454	1408229	1451209	1161205	1371866
непромышленного назначения	151460	183465	217010	204135	260209
Индексы инвестиций в основной капитал (в сопоставимой оценке; в процентах к предыдущему году)	67,7	161,3	96,6	71,4	116,0

ИНВЕСТИЦИОННАЯ ДЕЯТЕЛЬНОСТЬ

9.2. ИНВЕСТИЦИИ В ОСНОВНОЙ КАПИТАЛ ПО ФОРМАМ СОБСТВЕННОСТИ
(без субъектов малого предпринимательства)

	2009	2010	2011	2012	2013
Тысяч рублей					
Инвестиции в основной капитал –					
всего	932914	1591694	1668219	1365340	1632075
в том числе по формам собственности:					
государственная	227157	280413	283791	180882	332932
муниципальная	74158	101546	100891	94377	76884
частная	631085	1207455	1279182	1082522	1218786
другие формы собственности	514	2280	4355	7559	3473
В процентах к итогу					
Инвестиции в основной капитал –					
всего	100	100	100	100	100
в том числе по формам собственности:					
государственная	24,3	17,6	17,0	13,2	20,4
муниципальная	7,9	6,4	6,0	6,9	4,7
частная	67,7	75,9	76,7	79,3	74,7
другие формы собственности	0,1	0,1	0,3	0,6	0,2

9.3. ИНВЕСТИЦИИ В ОСНОВНОЙ КАПИТАЛ ПО ИСТОЧНИКАМ ФИНАНСИРОВАНИЯ
(без субъектов малого предпринимательства)

	2009	2010	2011	2012	2013
Тысяч рублей					
Инвестиции в основной капитал –					
всего	932914	1591694	1668219	1365340	1632075
в том числе финансируемые за счет:					
республиканского бюджета	145616	139275	121117	63522	47700
местного бюджета	18165	15517	33733	26447	23162
собственных средств организаций	760816	1423700	1468175	1236989	1451383
прочих источников	8317	13202	45194	38382	109830
В процентах к итогу					
Инвестиции в основной капитал –					
всего	100	100	100	100	100
в том числе финансируемые за счет:					
республиканского бюджета	15,6	8,8	7,3	4,7	2,9
местного бюджета	1,9	1,0	2,0	1,9	1,4
собственных средств организаций	81,6	89,4	88,0	90,6	88,9
прочих источников	0,9	0,8	2,7	2,8	6,8

ИНВЕСТИЦИОННАЯ ДЕЯТЕЛЬНОСТЬ

9.4. ТЕХНОЛОГИЧЕСКАЯ СТРУКТУРА ИНВЕСТИЦИЙ В ОСНОВНОЙ КАПИТАЛ
(без субъектов малого предпринимательства; в процентах к итогу)

	2009	2010	2011	2012	2013
Инвестиции в основной капитал –					
всего	100	100	100	100	100
в том числе на:					
строительно-монтажные работы	45,2	30,3	26,9	33,5	34,0
оборудование, инструменты, инвентарь	48,0	63,5	64,8	57,3	60,6
прочие работы и затраты	6,8	6,2	8,3	9,2	5,4

**9.5. СТРУКТУРА ИНВЕСТИЦИЙ В ОСНОВНОЙ КАПИТАЛ ПО ОБЪЕКТАМ
ПРОИЗВОДСТВЕННОГО И НЕПРОИЗВОДСТВЕННОГО НАЗНАЧЕНИЯ**
(без субъектов малого предпринимательства; в процентах к итогу)

	2009	2010	2011	2012	2013
Инвестиции в основной капитал –					
всего	100	100	100	100	100
в том числе по объектам:					
производственного назначения	83,8	88,5	87,0	85,0	84,1
непроизводственного назначения	16,2	11,5	13,0	15,0	15,9

9.6. ИНВЕСТИЦИИ В ОСНОВНОЙ КАПИТАЛ ПО ОСНОВНЫМ ОТРАСЛЯМ ЭКОНОМИКИ
(без субъектов малого предпринимательства; в процентах к итогу)

	2009	2010	2011	2012	2013
Тысяч рублей					
Инвестиции в основной капитал –					
всего	932914	1591694	1668219	1365340	1632075
в том числе:					
промышленность	520935	1071576	1028625	632452	762561
сельское хозяйство	83724	104159	221912	167236	204484
транспорт и связь	107630	165106	136329	176260	160452
строительство	20248	15792	7639	6587	9994
жилищное строительство	45505	30599	30862	42464	32711
прочие отрасли	154872	204462	242852	340341	461873
В процентах к итогу					
Инвестиции в основной капитал –					
всего	100	100	100	100	100
в том числе:					
промышленность	55,8	67,3	61,7	46,3	46,7
сельское хозяйство	9,0	6,5	13,3	12,3	12,5
транспорт и связь	11,5	10,4	8,2	12,9	9,9
строительство	2,2	1,0	0,5	0,5	0,6
жилищное строительство	4,9	1,9	1,8	3,1	2,0
прочие отрасли	16,6	12,9	14,5	24,9	28,3

ИНДЕКСЫ ВВОДА В ДЕЙСТВИЕ ОСНОВНЫХ СРЕДСТВ

(в сопоставимой оценке; в процентах к предыдущему году)

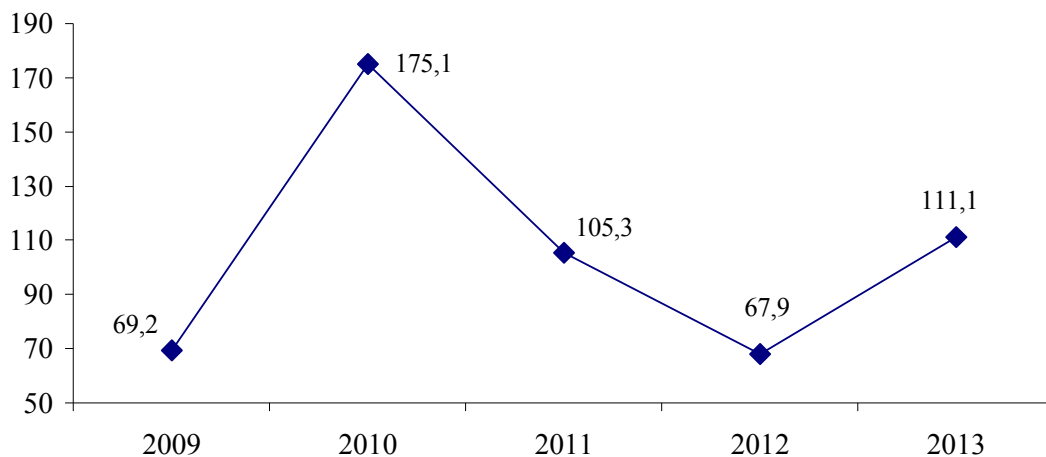

ИНДЕКСЫ ИНВЕСТИЦИЙ В ОСНОВНОЙ КАПИТАЛ

(в сопоставимой оценке; к предыдущему году)

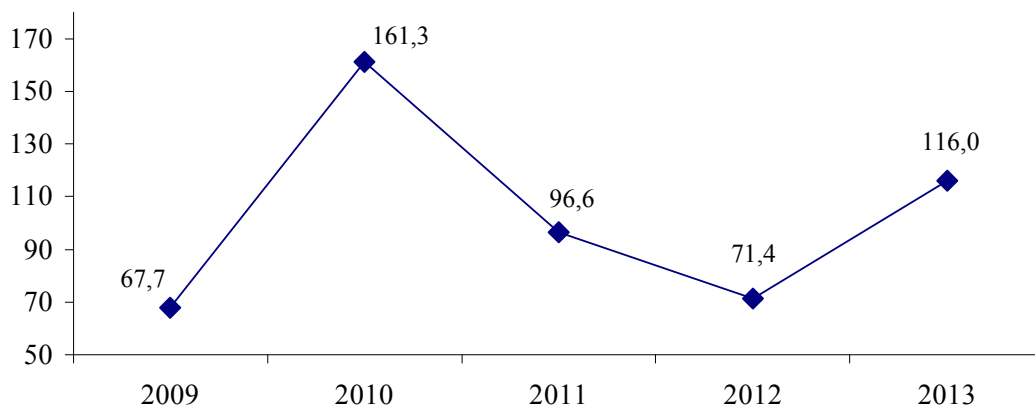

ИНДЕКСЫ ОБЪЕМОВ ПОДРЯДНЫХ РАБОТ

(в сопоставимой оценке; в процентах к предыдущему году)

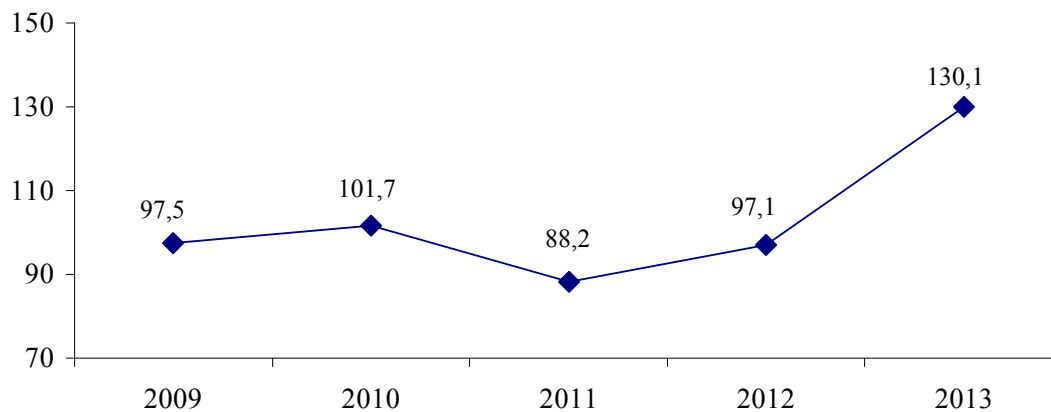

**9.7. ОСНОВНЫЕ ПОКАЗАТЕЛИ ДЕЯТЕЛЬНОСТИ ОРГАНИЗАЦИЙ,
ОСУЩЕСТВЛЯЮЩИХ ПОДРЯДНЫЕ РАБОТЫ**
(без субъектов малого предпринимательства)

	2009	2010	2011	2012	2013
Число организаций	29	29	31	47	41
Объем подрядных работ, выполненных собственными силами организаций, тысяч рублей – всего	395248	416319	379665	438208	527634
в том числе по формам собственности:					
государственная	100755	70351	62703	84315	126799
муниципальная	15413	22143	24500	31773	42764
частная	279080	323825	292462	318655	358071
другие формы собственности	-	-	-	3465	-
Индексы объема подрядных работ (в сопоставимой оценке; в процентах к предыдущему году)	97,5	101,7	88,2	97,1	130,1

9.8. СТРУКТУРА ОБЪЕМА ПОДРЯДНЫХ РАБОТ ПО ФОРМАМ СОБСТВЕННОСТИ
(без субъектов малого предпринимательства; в процентах к итогу)

	2009	2010	2011	2012	2013
Объем подрядных работ, выполненных собственными силами организаций – всего	100	100	100	100	100
в том числе по формам собственности:					
государственная	25,5	16,9	16,5	19,2	24,0
муниципальная	3,9	5,3	6,5	7,3	8,1
частная	70,6	77,8	77,0	72,7	67,9
другие формы собственности	-	-	-	0,8	-

9.9. НЕЗАВЕРШЕННОЕ СТРОИТЕЛЬСТВО
(без субъектов малого предпринимательства; на конец года; тысяч рублей)

	2009	2010	2011	2012	2013
Незавершенное строительство – всего	1139726	1173183	1002563	967639	1051392
в том числе:					
производственного назначения	745056	759625	623738	671858	784302
непроизводственного назначения	394670	413558	378825	295781	267090
Индексы объемов незавершенного строительства (в процентах к предыдущему году)	136,9	102,9	85,5	96,5	108,7

ИНВЕСТИЦИОННАЯ ДЕЯТЕЛЬНОСТЬ

9.10. СТРУКТУРА НЕЗАВЕРШЕННОГО СТРОИТЕЛЬСТВА
(без субъектов малого предпринимательства; на конец года; тысяч рублей)

	2009	2010	2011	2012	2013
Незавершенное строительство – всего	100	100	100	100	100
в том числе:					
производственного назначения	65,4	64,7	62,2	69,4	74,6
непроизводственного назначения	34,6	35,3	37,8	30,6	25,4

9.11. ИНВЕСТИЦИИ В ОСНОВНОЙ КАПИТАЛ ПО ИСТОЧНИКАМ ФИНАНСИРОВАНИЯ
(субъекты малого предпринимательства)

	2009	2010	2011	2012	2013
Тысяч рублей					
Ввод в действие основных средств	182655	172554	282803	250392	324101
Инвестиции в основной капитал – всего	198651	214194	357184	308805	358636
из них финансируемые за счет собственных средств организаций	174000	193639	330465	200077	272448
В процентах к итогу					
Инвестиции в основной капитал – всего	100	100	100	100	100
из них финансируемые за счет собственных средств организаций	87,6	90,4	92,5	64,8	76,0

9.12. ИНВЕСТИЦИИ В ОСНОВНОЙ КАПИТАЛ ПО ИСТОЧНИКАМ ФИНАНСИРОВАНИЯ
(некоммерческие организации)

	2009	2010	2011	2012	2013
Тысяч рублей					
Инвестиции в основной капитал – всего	11085	8525	14588	4730	8273
из них финансируемые за счет собственных средств организаций	10746	6842	7771	4634	8190
В процентах к итогу					
Инвестиции в основной капитал – всего	100	100	100	100	100
из них финансируемые за счет собственных средств организаций	96,9	80,2	53,3	98,0	99,0

ИНВЕСТИЦИОННАЯ ДЕЯТЕЛЬНОСТЬ

9.13. ИНВЕСТИЦИИ В ОСНОВНОЙ КАПИТАЛ ПО ОСНОВНЫМ ОТРАСЛЯМ ЭКОНОМИКИ
(субъекты малого предпринимательства)

	2009	2010	2011	2012	2013
Тысяч рублей					
Инвестиции в основной капитал – всего	198651	214194	357184	308805	358636
в том числе:					
промышленность	31033	28909	44791	85812	55688
сельское хозяйство	27193	20196	125349	45937	31953
транспорт и связь	5032	7480	10484	7146	9344
строительство	12566	22701	21220	57928	70006
торговля и общепит	83970	56094	48036	75359	90144
операции с недвижимым имуществом	23507	21077	57841	22161	13903
отдых и туризм (физкультура)	8143	14148	1825	1841	4840
прочие отрасли	7207	43589	47638	12621	82758
В процентах к итогу					
Инвестиции в основной капитал – всего	100	100	100	100	100
в том числе:					
промышленность	15,6	13,5	12,5	27,8	15,5
сельское хозяйство	13,7	9,4	35,1	14,9	8,9
транспорт и связь	2,5	3,5	2,9	2,3	2,6
строительство	6,3	10,6	5,9	18,7	19,5
торговля и общепит	42,3	26,2	13,4	24,4	25,1
операции с недвижимым имуществом	11,8	9,8	16,2	7,2	3,9
отдых и туризм (физкультура)	4,1	6,6	0,5	0,6	1,4
прочие отрасли	3,6	20,4	13,3	4,1	23,1

9.14. ИНВЕСТИЦИИ В ОСНОВНОЙ КАПИТАЛ ПО ОСНОВНЫМ ОТРАСЛЯМ ЭКОНОМИКИ
(некоммерческие организации)

	2009	2010	2011	2012	2013
Тысяч рублей					
Инвестиции в основной капитал – всего	11085	8525	14588	4730	8273
в том числе:					
жилищно-коммунальное хозяйство	10030	7915	14334	4649	6396
общественные объединения	589	606	249	72	1847
прочие отрасли	465	5	5	9	30
В процентах к итогу					
Инвестиции в основной капитал – всего	100	100	100	100	100
в том числе:					
жилищно-коммунальное хозяйство	90,5	92,8	98,3	98,3	77,3
общественные объединения	5,3	7,1	1,7	1,5	22,3
прочие отрасли	4,2	0,1	0,0	0,2	0,4

10. ТРАНСПОРТ И СВЯЗЬ

В разделе представлены данные о работе транспорта и деятельности организаций связи.

Транспорт, как вид хозяйственной деятельности, подразделяется на транспорт общего и необщего пользования.

Транспорт общего пользования удовлетворяет потребности всех отраслей экономики и населения в перевозках грузов и пассажиров, перемещая различные виды продукции между производителями и потребителями, осуществляет общедоступное транспортное обслуживание населения.

Транспорт необщего пользования (ведомственный) перевозит преимущественно грузы и пассажиров своей организации или своего министерства, ведомства.

Объем перевезенных грузов по всем видам транспорта общего пользования, кроме автомобильного, показан по моменту отправления, на автомобильном транспорте – по моменту прибытия грузов. Отправление грузов в тоннах исчисляется как вес всех отправок грузов, включая тару.

Грузооборот характеризует объем выполненной работы по перевозке грузов и определяется как сумма произведений веса каждой партии перевезенных грузов в тоннах на расстояние их перевозки в километрах.

На автомобильном транспорте – отправление пассажиров исчисляется как сумма всех пассажиров, отправленных автотранспортом по внутренним (включая городские перевозки) и по международным сообщениям, независимо от применяемого тарифа.

Пассажиροоборот характеризует объем выполненной работы по перевозке пассажиров с учетом расстояний, на которые были перевезены пассажиры, определяется как сумма произведений количества отправленных пассажиров на расстояние их перевозки.

На автомобильном транспорте пассажирооборот автобусов исчисляется как сумма произведений числа пассажиров, отправленных на внутреннем и междугородном сообщениях, на тарифное расстояние их перевозки. Пассажиροоборот троллейбусов определяется как произведение количества пассажиров на среднее расстояние поездки пассажира.

Количество перевезенных пассажиров троллейбусами определяется по числу проданных разовых билетов на одну пассажиро-поездку (с кондуктором), а без кондуктора – делением выручки от продажи абонементных талонов и разовых билетов на утвержденный для данного города единый тариф.

При продаже населению и организациям абонементных месячных билетов по установленному тарифу количество перевезенных пассажиров определяется умножением количества проданных проездных билетов на количество установленных поездок в месяц на 1 билет.

Автомобильные дороги общего пользования – внегородские автомобильные дороги, предназначенные для удовлетворения потребностей в автомобильных перевозках населения, экономики Приднестровской Молдавской Республики.

Услуги связи – продукт деятельности по приему, обработке, передаче и доставке почтовых отправлений или сообщений электросвязи.

Сеть связи общего пользования – составная часть взаимоувязанной сети связи, открытая для пользования всем физическим и юридическим лицам, в услугах которой этим лицам не может быть отказано.

Письменная корреспонденция отражает исходящий объем писем, карточек и бандеролей (простых, заказных и ценных).

Денежные переводы учитывают все исходящие денежные переводы (платные и служебные), почтовые и телеграфные.

10.1. ЭКСПЛУАТАЦИОННАЯ ДЛИНА ПУТЕЙ СООБЩЕНИЯ
(на конец года; километров)

	2009	2010	2011	2012	2013
Железнодорожные пути общего пользования	114	114	114	114	114
Внутренние судоходные пути общего пользования	66	66	66	66	66
Автомобильные дороги общего пользования – всего	1473	1474	1474	1474	1474
из них с твердым покрытием	1423	1428	1430	1430	1430
Троллейбусные линии общего и необщего пользования	128	132	132	132	131

10.2. ПОДВИЖНОЙ СОСТАВ ПО ЕГО НАЗНАЧЕНИЮ
(на конец года; единиц)

	2009	2010	2011	2012	2013
Грузовой подвижной состав					
Автомобили общего пользования	465	342	319	415	374
Речные суда, включая буксиры	42	42	42	42	41
Пассажирский подвижной состав					
Автобусы общего пользования	593	578	570	552	448
Легковые служебные автомобили и таксомоторы	1615	1617	1573	1682	1651
из них легковые таксомоторы общего пользования	136	124	89	89	65
Легковые автомобили в личной собственности граждан ¹⁾	104501	106479	108599	116586	122743
Троллейбусы	103	103	85	94	94
Речные суда общего пользования	8	8	8	9	9
Специальные автомобили (включая легковые)	1166	1135	1078	938	946

10.3. ПЕРЕВОЗКИ ГРУЗОВ ПО ВИДАМ ТРАНСПОРТА
(миллионов тонн)

	2009	2010	2011	2012	2013
Транспорт – всего	8,1	7,6	7,5	9,9	10,9
в том числе:					
транспорт общего пользования – всего	3,7	2,8	3,6	3,8	5,2
из него:					
автомобильный	1,1	1,0	0,9	1,1	1,2
речной	0,0	0,0	0,0	0,0	0,0
железнодорожный	2,6	1,8	2,7	2,7	4,0
транспорт необщего пользования – всего	4,4	4,8	3,9	6,1	5,7
из него:					
автомобильный	2,9	4,2	3,1	5,4	4,9
железнодорожный	1,5	0,6	0,8	0,7	0,8

¹⁾ По данным Министерства внутренних дел ПМР

НАЛИЧИЕ АВТОТРАНСПОРТНЫХ СРЕДСТВ
(единиц)

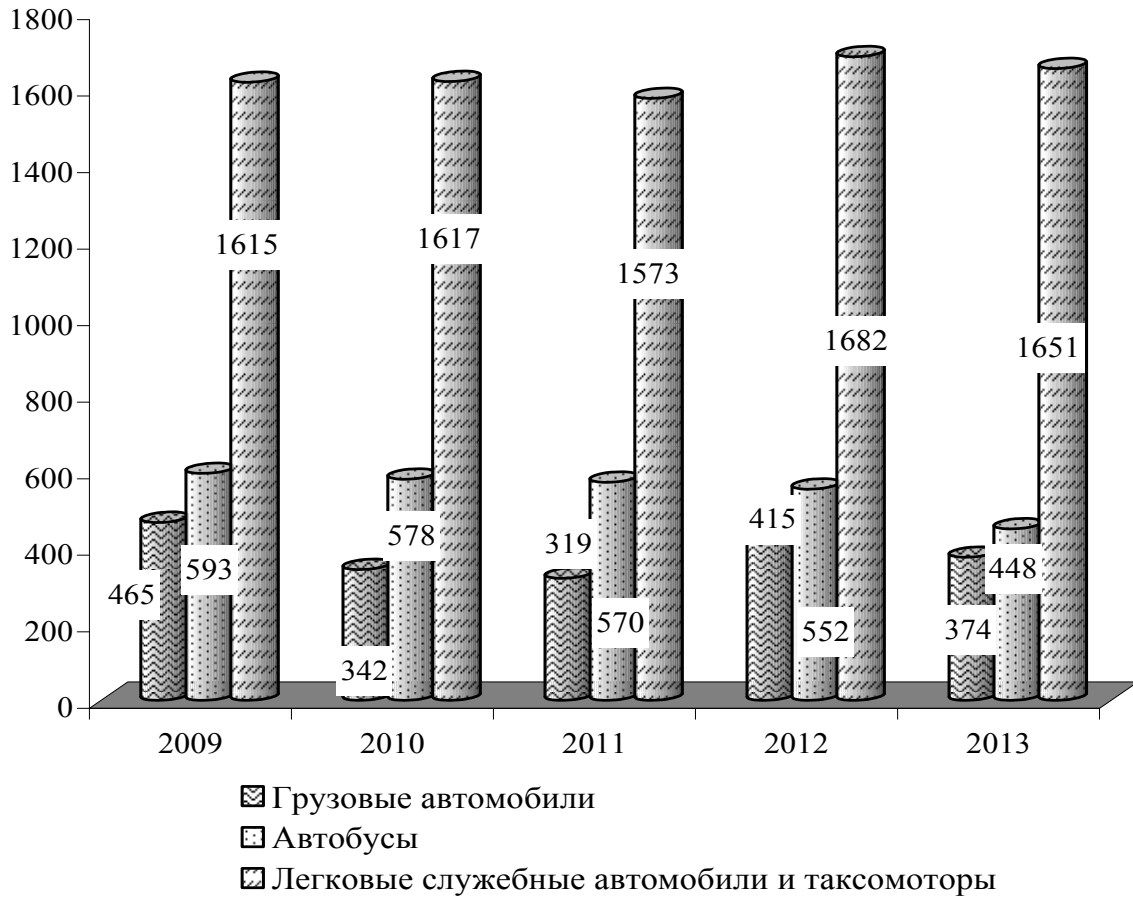

10.4. ГРУЗОБОРОТ ПО ВИДАМ ТРАНСПОРТА

ТРАНСПОРТ И СВЯЗЬ

(миллионов тонно-километров)

	2009	2010	2011	2012	2013
Транспорт – всего	142,7	127,0	172,4	215,9	305,0
в том числе:					
транспорт общего пользования – всего	96,4	78,7	126,6	133,3	191,8
из него:					
автомобильный	16,2	12,0	22,9	23,0	25,7
речной	0,1	0,1	0,1	0,1	0,1
железнодорожный	80,1	66,6	103,6	110,2	166,0
транспорт необщего пользования – всего	46,3	48,3	45,8	82,6	113,2
из него:					
железнодорожный	4,3	2,4	4,3	3,8	2,4
автомобильный	42,0	45,9	41,5	78,8	110,8

10.5. ПЕРЕВОЗКИ ПАССАЖИРОВ ПО ВИДАМ ТРАНСПОРТА ОБЩЕГО ПОЛЬЗОВАНИЯ (тысяч человек)

	2009	2010	2011	2012	2013
Транспорт – всего	49813,6	49454,5	48135,0	53373,9	51621,5
в том числе:					
автомобильный	21535,0	23559,2	24518,7	32614,1	32961,1
троллейбусный	28278,6	25895,3	23607,3	20756,2	18649,4
речной	-	-	9,0	3,6	11,0

10.6. ПАССАЖИРООБОРОТ ПО ВИДАМ ТРАНСПОРТА ОБЩЕГО ПОЛЬЗОВАНИЯ (тысяч пассажиро-километров)

	2009	2010	2011	2012	2013
Транспорт – всего	537949,3	524823,2	518030,2	562826,1	496834,0
в том числе:					
автомобильный	271664,7	287651,5	290916,9	358854,2	316727,9
троллейбусный	266284,6	237171,7	227068,3	203922,1	179934,1
речной	-	-	45,0	49,8	172,0

10.7. ОСНОВНЫЕ ВИДЫ УСЛУГ СВЯЗИ¹⁾

ТРАНСПОРТ И СВЯЗЬ

	2009	2010	2011	2012	2013
Количество отправлений, тыс.:					
писем, карточек, бандеролей	556,1	573,9	586,4	634,0	696,8
газет и журналов (исходящих)	3494,5	3512,1	...	2986,9	2962,6
посылок	3,7	3,7	3,7	4,8	5,3
денежных переводов	19,0	18,3	20,7	20,4	18,1
телеграмм	8,5	6,1	6,1	5,2	5,0
Междугородные и международные соединения абонентов местной телефонной сети, млн.	274,8	314,1	337,8	371,3	396,9

10.8. ДОХОДЫ ОТ УСЛУГ СВЯЗИ¹⁾
(в текущих ценах; тысяч рублей)

	2009	2010	2011	2012	2013
Связь – всего	550866,2	572812,2	662056,7	727733,0	739069,0
из них:					
почтовая	3316,8	3656,7	4303,6	5436,5	6085,6
телеграфная электросвязь, услуги по передаче данных	48200,5	75484,1	107367,1	112141,2	157685,6
междугородная телефонная ²⁾	374428,0	346136,1	140122,1	136115,3	110385,8
городская и сельская телефонная	79675,7	98660,8	103433,0	110976,4	104420,3
мобильная	238113,6	270316,5	270090,3
радиосвязь, радиовещание и телевидение	45207,1	48868,4	68702,3	92737,6	90396,4

¹⁾ С 2012 г. с учетом субъектов малого предпринимательства.

²⁾ С 2011 г. без учета мобильной связи.

10.9. ТЕХНИЧЕСКИЕ СРЕДСТВА СВЯЗИ ОБЩЕГО ПОЛЬЗОВАНИЯ¹⁾

ТРАНСПОРТ И СВЯЗЬ

(на конец года; единиц)

	2009	2010	2011	2012	2013
Число основных телефонных аппаратов сети общего пользования – всего, тыс.	193,2	195,5	200,8	202,0	201,9
в том числе:					
городской сети	153,4	155,3	158,6	159,0	158,5
сельской сети	39,8	40,2	42,2	43,0	43,4
Число основных домашних телефонных аппаратов сети общего пользования – всего, тыс.	176,8	179,0	184,2	185,4	185,2
в том числе:					
городской сети	138,3	140,0	143,3	143,7	143,1
сельской сети	38,5	39,0	40,9	41,7	42,1
Число таксофонов (включая универсальные) – всего	163	117	109	69	61
в том числе:					
городской сети	163	117	105	65	56
сельской сети	-	-	4	4	5
Число основных домашних телефонных аппаратов сети общего пользования (на 1 000 человек населения) – всего	337	344	357	362	365
в том числе:					
городской сети	384	390	403	407	408
сельской сети	234	241	256	263	269
Число переговорных пунктов телефонной связи	11	7	12	7	7
Количество абонентов мобильной сотовой связи, тыс. абонентов	216,9	235,0	266,5	291,3	309,8
Количество абонентов сети «Интернет», тыс. абонентов	41,5	52,1	64,0	76,1	88,3
Количество абонентов цифрового кабельного телевидения, тыс. абонентов	...	75,0	100,0	110,1	131,1

¹⁾ С 2012 г. с учетом субъектов малого предпринимательства.

ДИНАМИКА ДОХОДОВ ОТ УСЛУГ СВЯЗИ
(в текущих ценах; тысяч рублей)

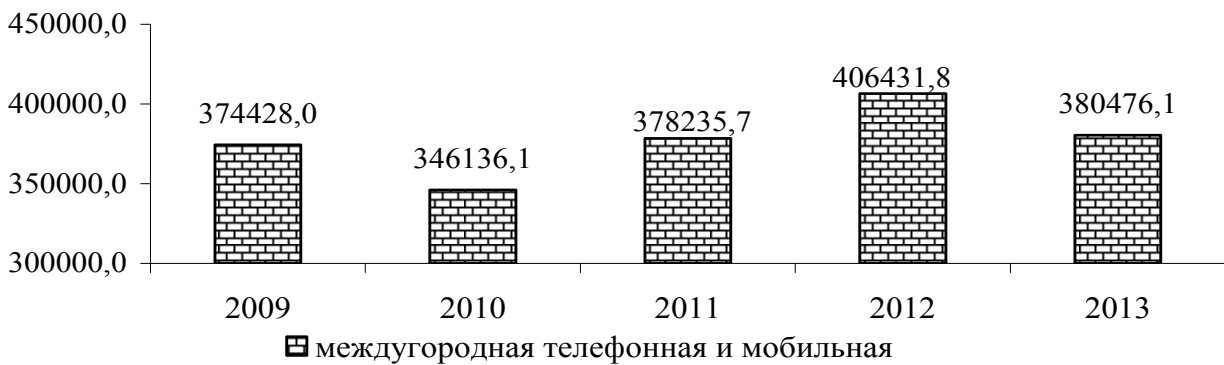
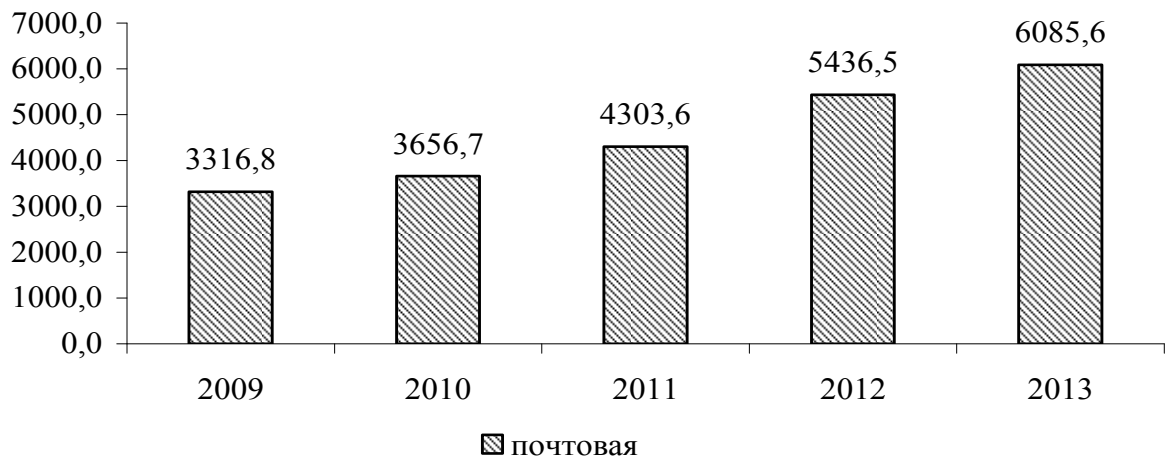

11. ПОТРЕБИТЕЛЬСКИЙ РЫНОК

Раздел представляет статистику розничной торговли и потребительского рынка услуг.

Розничный товарооборот определяется как объем продажи товаров населению в торговой сети и сети общественного питания, а также физическими лицами на вещевых, смешанных и продовольственных рынках.

Розничный товарооборот торговой сети и сети общественного питания является суммой розничного товарооборота организаций государственной и негосударственной формы собственности.

Объем продажи товаров на вещевых, смешанных, продовольственных рынках определяется на основе данных статистического наблюдения.

Динамику розничного товарооборота характеризуют индексы, которые исчисляются путем деления величины товарооборота за отчетный период, в текущих и сопоставимых ценах, на товарооборот базисного периода.

Организованный сектор торговли представляет собой реализацию товаров, осуществляемую:

юридическими лицами, для которых торговая деятельность является основной – через розничную сеть и сеть общественного питания (магазины, аптеки, палатки, киоски, бензозаправочные станции, столовые, рестораны, кафе, буфеты);

юридическими лицами, для которых торговля не является основной деятельностью (реализация товаров непосредственно промышленными, сельскохозяйственными, строительными и другими организациями и учреждениями) через торговые заведения или с оплатой через свою кассу.

Неорганизованный сектор торговли представляет собой реализацию товаров физическими лицами в стихийно возникших местах или специально отведенных для торговли местах, а именно: на вещевых, смешанных, продовольственных рынках, на городских рынках сельскохозяйственной продукции.

Распределение розничного товарооборота на продовольственные и непродовольственные товары производится согласно «Товарному словарю» (номенклатура товаров, учитываемых в розничном товарообороте), разработанному Статистическим Комитетом СНГ.

Товарные запасы в днях товарооборота исчислены к товарообороту розничной сети и сети общественного питания за декабрь отчетного года.

Объем платных услуг населению представляет собой выручку производителей услуг (в том числе натуроплату в денежном выражении) в размере средств, поступивших непосредственно от граждан, которым оказаны услуги, или от организаций в уплату за оказанные их работникам услуги. Этот объем формируется на основании данных, полученных по статистическим отчетам организаций и объема услуг, предоставленного физическими лицами, досчитанного по данным обследования розничных рынков.

В объем бытовых услуг населению включается стоимость всех услуг бытового характера, выполненных по индивидуальным заказам граждан и оплаченных ими, а также стоимость отдельных видов услуг, выполненных по заказам лечебно – профилактических и дошкольных учреждений, детских домов, школ-интернатов, интернатов и домов для престарелых и инвалидов.

В розничной торговой сети, сети общественного питания и бытового обслуживания населения учтены организации, фактически работающие на отчетную дату, а также временно (не более 6 месяцев) не работающие в связи с ремонтом, инвентаризацией и другими причинами.

11.1. ОСНОВНЫЕ ПОКАЗАТЕЛИ РОЗНИЧНОЙ ТОРГОВЛИ

	2009	2010	2011	2012	2013
Розничный товарооборот (оценка) ¹⁾ тыс. руб.	4073281	4787835	6056269	7230576	7925830
Из общего объема розничного товарооборота:					
розничная торговля	3967599	4664283	5911542	7004460	7714483
общественное питание	105682	123552	144727	226116	211347
реализовано продовольственных товаров	2400791	2356796	2787047	3163906	3320738
реализовано непродовольственных товаров	1672490	2431039	3269222	4066670	4605092
организованный сектор	3097552	3640939	4605528	5523740	6054874
неорганизованный сектор	975729	1146896	1450741	1706836	1870956
Число организаций розничной торговли и общественного питания (на конец года) – всего	2435	2284	2418	2497	2493
в том числе:					
розничная торговля (включая палатки, киоски)	1969	1822	1923	1982	1980
торговая площадь магазинов, тыс. м ²	154,0	162,8	149,1	164,0	169,6
общественное питание	466	462	495	515	513
число мест, тыс.	30,2	29,9	34,6	36,9	36,1
Товарные запасы в розничной торговле и общественном питании (без субъектов малого предпринимательства), тыс. руб.	177186	205890	243446	393468	532255
дней товарооборота	24	24	23	29	30
Розничный товарооборот на душу населения – всего, руб.	7758	9203	11744	14138	15624
в том числе:					
реализовано продовольственных товаров	4573	4530	5404	6168	6546
реализовано непродовольственных товаров	3185	4673	6340	7952	9078

¹⁾ С учетом организаций всех форм собственности и физических лиц рынков.

ДИНАМИКА РОЗНИЧНОГО ТОВАРООБОРОТА

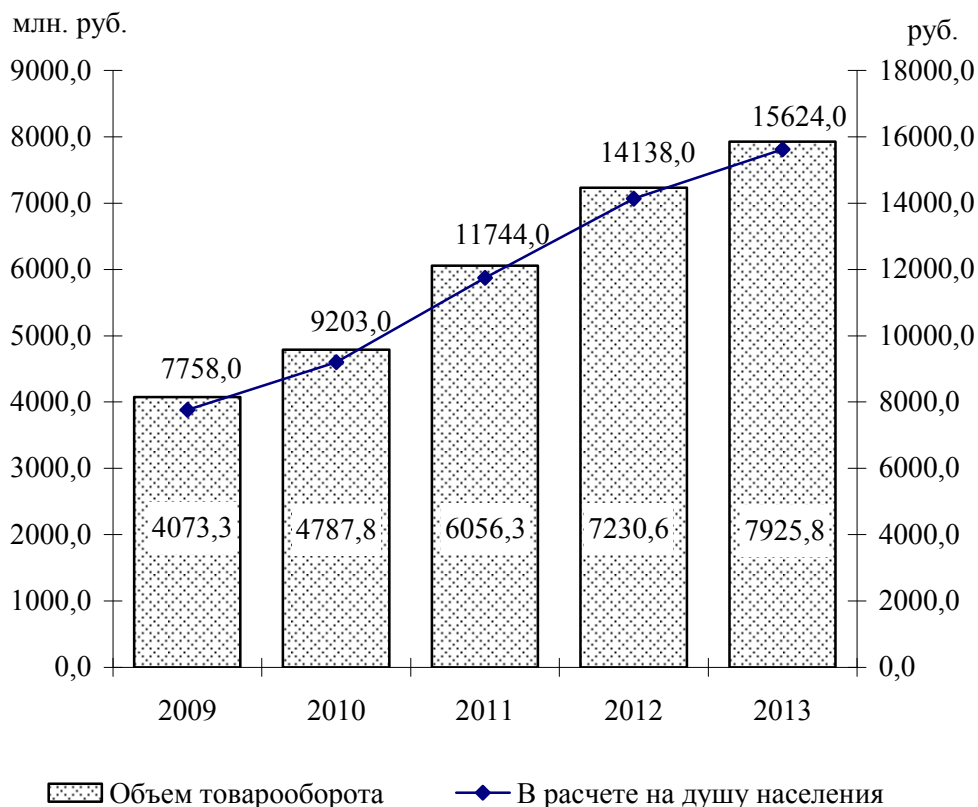

**ТОВАРНАЯ СТРУКТУРА
РОЗНИЧНОГО ТОВАРООБОРОТА**
(в процентах к итогу)

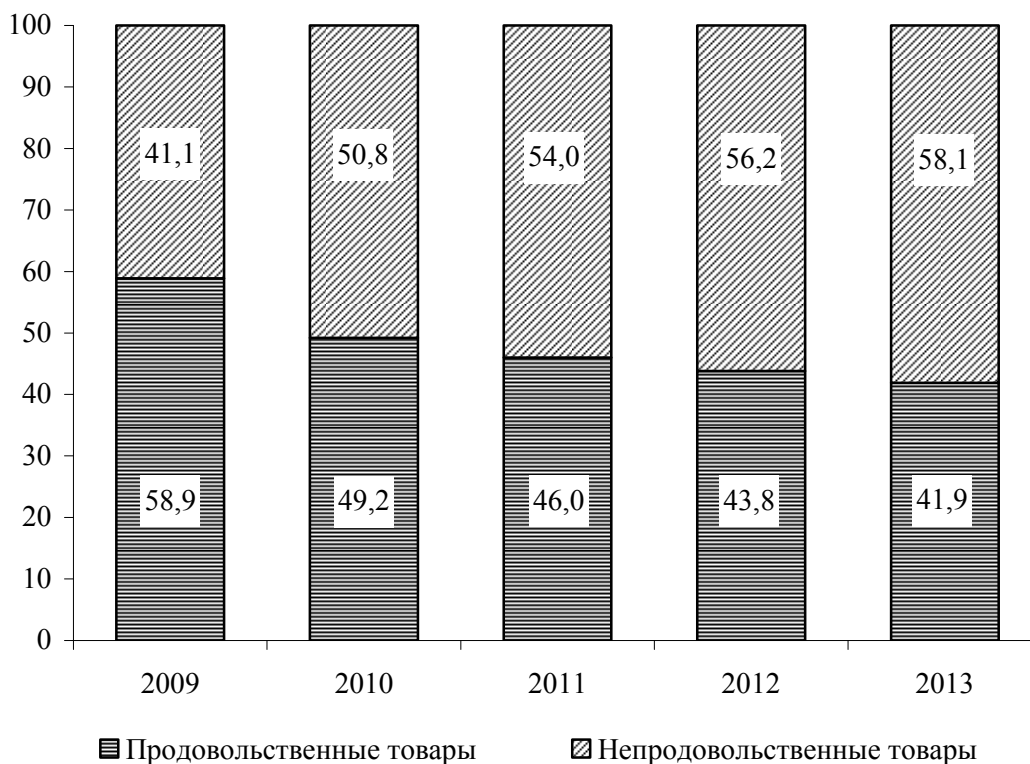

11.2. РАСПРЕДЕЛЕНИЕ РОЗНИЧНОГО ТОВАРООБОРОТА ПО ФОРМАМ СОБСТВЕННОСТИ

(в текущих ценах; тысяч рублей)

	2009	2010	2011	2012	2013
Розничный товарооборот (оценка)¹⁾ –					
всего	4073281	4787835	6056269	7230576	7925830
в том числе по формам собственности:					
государственная, муниципальная	66062	68856	80110	118176	122305
негосударственная	4007219	4718979	5976159	7112400	7803525
из нее:					
физические лица рынков	975729	1146896	1450741	1706836	1870956
Розничный товарооборот					
общественного питания – всего	105682	123552	144727	226116	211347
в том числе по формам собственности:					
государственная, муниципальная	27353	27004	38467	54885	43918
негосударственная	78329	96548	106260	171231	167429

11.3. ИНДЕКСЫ РОЗНИЧНОГО ТОВАРООБОРОТА

	Розничный товарооборот – всего	в том числе:	
		розничная торговля	общественное питание
В текущих ценах (в процентах к предыдущему году)			
2009	98,8	99,2	85,0
2010	119,1	119,2	116,1
2011	126,5	126,7	117,6
2012	120,5	119,8	149,7
2013	110,0	110,2	104,2
В сопоставимых ценах (в процентах к предыдущему году)			
2009	90,2	90,5	80,6
2010	106,2	106,1	106,5
2011	108,4	108,6	99,4
2012	107,2	106,6	129,8
2013	105,3	105,6	96,4

11.4. ТОВАРНАЯ СТРУКТУРА РОЗНИЧНОГО ТОВАРООБОРОТА

(в процентах к итогу)

	2009	2010	2011	2012	2013
Всего	100	100	100	100	100
в том числе:					
продовольственные товары	58,9	49,2	46,0	43,8	41,9
из них:					
продукты питания	50,9	41,3	38,0	35,8	34,7
алкогольные напитки	8,0	7,9	8,0	8,0	7,2
непродовольственные товары	41,1	50,8	54,0	56,2	58,1

¹⁾ Включая общественное питание.

11.5. СТРУКТУРА РЕАЛИЗАЦИИ ОТДЕЛЬНЫХ ВИДОВ ПРОДОВОЛЬСТВЕННЫХ ТОВАРОВ
 (без субъектов малого предпринимательства; в процентах к итогу)

	2009	2010	2011	2012	2013
Продовольственные товары – всего	100	100	100	100	100
в том числе:					
Мясо и мясопродукты	18,1	15,9	14,7	15,0	15,0
из них:					
мясо и птица	8,7	6,9	5,4	6,0	5,9
колбасные изделия и копчености	8,8	8,5	8,9	8,6	8,7
Рыба и рыбопродукты	5,7	5,1	4,6	4,7	4,5
из них:					
рыба и морепродукты пищевые	4,1	3,7	3,3	3,4	3,2
сельди	0,5	0,4	0,4	0,4	0,4
Молоко и молочные продукты, сыр	9,5	9,1	9,4	9,5	9,9
Жиры	3,8	3,8	4,0	4,0	4,3
из них:					
масло животное	1,9	1,7	1,8	1,7	1,8
масло растительное	1,3	1,5	1,6	1,7	1,9
маргариновая продукция	0,6	0,6	0,6	0,6	0,6
Яйца	1,0	1,2	1,2	1,6	1,7
Сахар	2,0	2,6	2,8	1,9	1,5
Кондитерские изделия	8,2	8,8	8,8	8,6	9,5
Хлеб и хлебобулочные изделия	5,0	4,5	4,4	4,4	4,3
Макаронные изделия	0,9	0,8	0,9	0,9	0,9
Крупа и бобовые	1,4	1,3	1,4	1,4	1,3
Мука	0,7	0,8	0,8	0,8	0,9
Консервы плодоовощные, варенье, джем, повидло, мед	2,1	2,1	1,8	1,7	1,6
из них:					
консервы овощные	1,8	1,8	1,5	1,4	1,4
консервы фруктово-ягодные	0,2	0,2	0,2	0,2	0,2
Картофель, овощи, фрукты, бахча	5,0	5,5	4,9	4,4	4,5
в том числе:					
картофель	0,7	0,7	0,6	0,5	0,6
овощи	2,1	2,4	2,0	1,7	1,7
плоды, ягоды, виноград, бахча	2,2	2,4	2,3	2,2	2,2
Безалкогольные напитки и мороженое	3,4	3,4	3,2	3,6	3,7
Алкогольные напитки и пиво	20,3	21,1	23,2	22,9	20,8
Прочие продовольственные товары	12,9	14,0	13,9	14,6	15,6

11.6. СТРУКТУРА РЕАЛИЗАЦИИ АЛКОГОЛЬНЫХ И БЕЗАЛКОГОЛЬНЫХ НАПИТКОВ
 (без субъектов малого предпринимательства; в процентах к итогу)

	2009	2010	2011	2012	2013
Алкогольные напитки и пиво – всего	100	100	100	100	100
в том числе:					
водка и ликеро-водочные изделия	34,0	31,2	32,1	34,1	31,8
вино	6,9	8,2	8,5	7,5	8,1
коньяк и коньячные напитки	48,7	50,2	48,9	45,6	46,9
шампанское и игристые вина	2,2	2,7	2,6	2,8	2,8
пиво	8,2	7,7	7,9	10,0	10,4
Безалкогольные напитки и мороженое – всего	100	100	100	100	100
в том числе:					
безалкогольные напитки	65,8	58,3	56,5	57,8	57,9
минеральная вода	19,3	21,2	21,3	19,8	21,1
мороженое	14,9	20,5	22,2	22,4	21,0

11.7. СТРУКТУРА РЕАЛИЗАЦИИ ОТДЕЛЬНЫХ ВИДОВ НЕПРОДОВОЛЬСТВЕННЫХ ТОВАРОВ
 (без субъектов малого предпринимательства; в процентах к итогу)

	2009	2010	2011	2012	2013
Непродовольственные товары – всего	100	100	100	100	100
в том числе:					
Ткани	1,0	0,7	0,6	0,4	0,3
из них:					
хлопчатобумажные ткани	1,0	0,2	0,6	0,4	0,3
Одежда, белье, меха, головные уборы	7,1	5,8	4,0	2,1	1,8
из них одежда	7,1	5,8	4,0	2,1	1,8
Трикотажные и чулочно-носочные изделия	1,4	1,4	1,0	0,5	0,6
из них:					
верхний трикотаж	0,6	0,6	0,1	0,0	0,0
чулочно-носочные изделия	0,7	0,8	0,8	0,4	0,6
Обувь	1,3	1,3	1,4	0,7	0,8
из нее:					
обувь кожаная и комбинированная	1,3	1,3	1,3	0,7	0,8
Галантерея, мыло, синтетические моющие средства, парфюмерно-косметические товары	15,9	14,1	11,3	5,3	5,1
из них:					
мыло туалетное и хозяйственное	1,6	1,4	1,1	0,5	0,6
синтетические моющие средства	4,4	3,7	2,9	1,3	1,3
парфюмерно-косметические товары	9,8	8,9	7,3	3,5	3,1
Посуда	1,3	1,2	0,6	0,9	1,2
из нее:					
фарфоро-фаянсовая и керамическая	0,1	0,1	0,1	0,2	0,3
металлическая	0,7	0,6	0,4	0,5	0,6
Телерадиотовары	1,4	1,5	1,5	1,4	1,5
Музыкальные товары	0,1	0,2	0,1	0,1	0,1
Игрушки	0,5	0,5	0,5	0,2	0,2
Автомобили и запчасти к ним	1,6	1,6	2,8	12,7	9,4
Вычислительная техника	1,3	1,1	1,3	2,1	1,4
Ювелирные изделия	0,4	0,3	0,2	0,7	0,7
Строительные товары	0,6	0,8	1,1	3,9	4,5
Электротовары	6,5	6,8	6,1	5,1	5,6
Табачные изделия	0,5	2,2	3,5	1,9	1,8
Мебель	0,0	0,1	0,2	0,5	0,5
Хозяйственные товары	2,9	2,7	2,4	1,4	1,5
Товары бытовой химии	2,7	2,5	2,1	1,1	1,1
Школьно-письменные принадлежности и канцелярские товары	0,2	0,2	0,1	0,4	0,3
Бумажно-беловые товары	0,1	0,1	0,1	0,0	1,2
Бензин	25,8	21,6	24,5	21,8	17,8
Прочие непродовольственные товары	21,0	33,3	34,6	36,8	42,6

11.8. СЕТЬ ОРГАНИЗАЦИЙ РОЗНИЧНОЙ ТОРГОВЛИ

(на конец года)

	2009	2010	2011	2012	2013
Число магазинов	1619	1562	1581	1642	1635
их торговая площадь, тыс. м ²	154,0	162,8	149,1	164,0	169,6
в том числе:					
государственная, муниципальная торговля					
число магазинов	27	24	21	17	31
торговая площадь, тыс. м ²	1,4	1,0	0,9	0,6	1,3
негосударственная торговля					
число магазинов	1592	1538	1560	1625	1604
торговая площадь, тыс. м ²	152,6	161,8	148,2	163,4	168,3
Число палаток, киосков	350	260	342	340	345
в том числе:					
государственная, муниципальная торговля	95	76	73	61	83
негосударственная торговля	255	184	269	279	262
Торговая площадь в расчете на 1 магазин, м ²	95	104	94	100	104
Торговая площадь в расчете на 10000 населения, тыс. м ²	2,9	3,1	2,9	3,2	3,3

11.9. СЕТЬ ОРГАНИЗАЦИЙ ОБЩЕСТВЕННОГО ПИТАНИЯ

(на конец года)

	2009	2010	2011	2012	2013
Число организаций общественного питания	466	462	495	515	513
в них мест, тыс.	30,2	29,9	34,6	36,9	36,1
в том числе:					
государственная, муниципальная торговля					
число организаций	141	147	193	197	199
в них мест, тыс.	12,0	11,9	16,5	16,6	16,4
негосударственная торговля					
число организаций	325	315	302	318	314
в них мест, тыс.	18,2	18,0	18,1	20,3	19,6
Число мест в расчете на одну организацию общественного питания	65	65	70	72	70
Число мест в расчете на 10000 населения	576	575	671	722	711

11.10. ОСНОВНЫЕ ПОКАЗАТЕЛИ ПО ПЛАТНЫМ УСЛУГАМ НАСЕЛЕНИЮ

	2009	2010	2011	2012	2013
Общий объем платных услуг населению (в текущих ценах, оценка), тыс. руб.	131421	1598642	1758595	1928562	2107899
в процентах к предыдущему году (в сопоставимых ценах)	98,0	103,6	99,6	101,8	102,6
из него:					
бытовые услуги населению, тыс. руб.	78251	93367	105049	78199	85683
в процентах к предыдущему году (в сопоставимых ценах)	88,1	108,2	102,0	108,4	104,8
Число организаций бытового обслуживания на конец года (включая ателье, мастерские и приемные пункты при ателье)	245	238	234	244	234
Объем платных услуг в расчете на одного жителя, руб.	2503	3037	3410	3771	4155
Объем бытовых услуг в расчете на одного жителя, руб.	150	179	202	153	169

**11.11. РАСПРЕДЕЛЕНИЕ ОБЪЕМА ПЛАТНЫХ УСЛУГ НАСЕЛЕНИЮ
ПО ФОРМАМ СОБСТВЕННОСТИ**
(в текущих ценах; тысяч рублей)

	2009	2010	2011	2012	2013
Общий объем платных услуг (включая объем бытовых услуг, оценка) – всего	1314219	1598642	1758595	1928562	2107899
в том числе по формам собственности:					
государственная, муниципальная	577294	715031	806785	920143	1032642
негосударственная	736925	883611	951810	1008419	1075257
из нее физические лица	48112	58524	64380	30371	33195
Общий объем бытовых услуг – всего	78251	93368	105049	78199	85683
в том числе по формам собственности:					
государственная, муниципальная	11748	13564	16663	13952	6764
негосударственная	66503	79804	88386	64247	68919
из нее физические лица	35747	47834	18541	20774	22705

СТРУКТУРА ПЛАТНЫХ УСЛУГ НАСЕЛЕНИЮ

(в процентах к итогу)

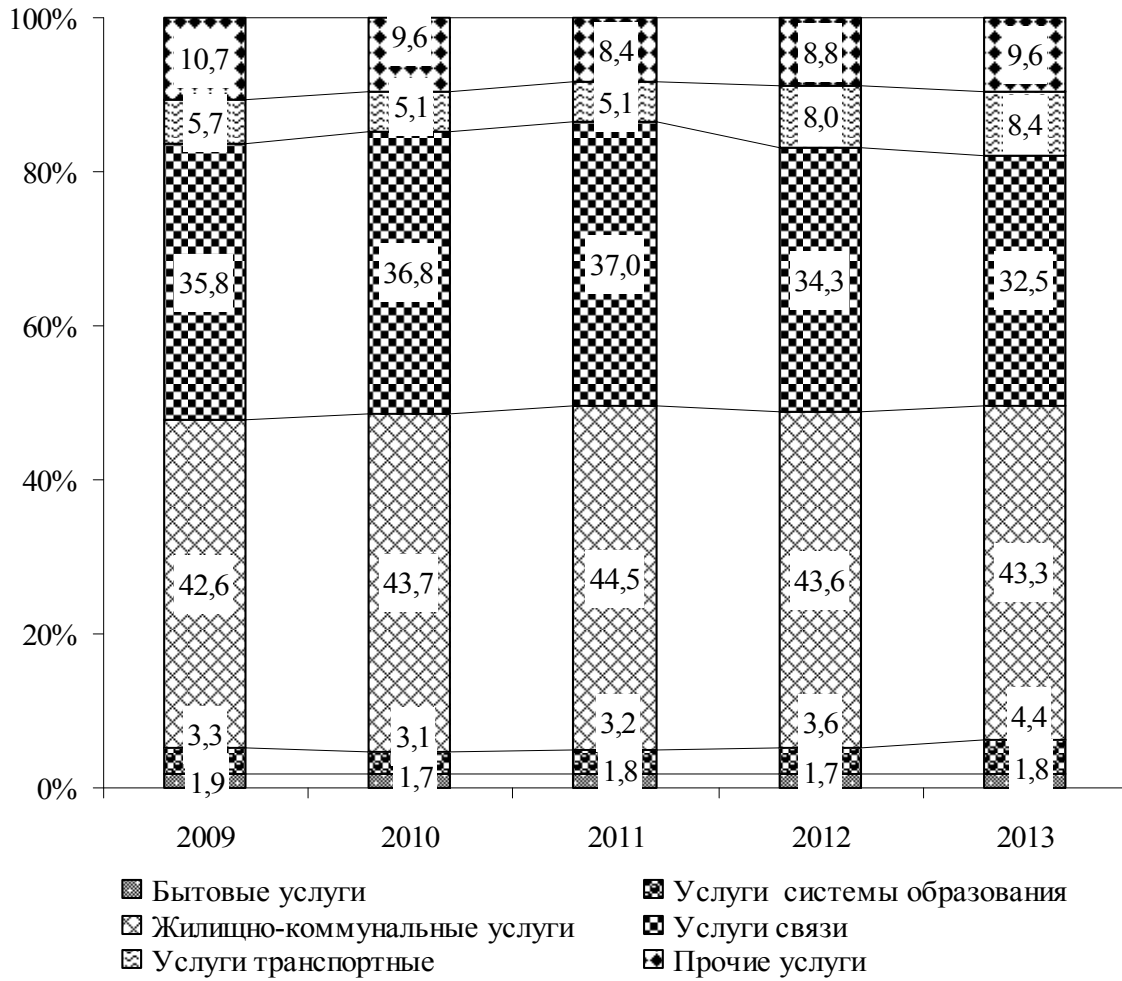

ДИНАМИКА ОБЪЕМА ПЛАТНЫХ УСЛУГ

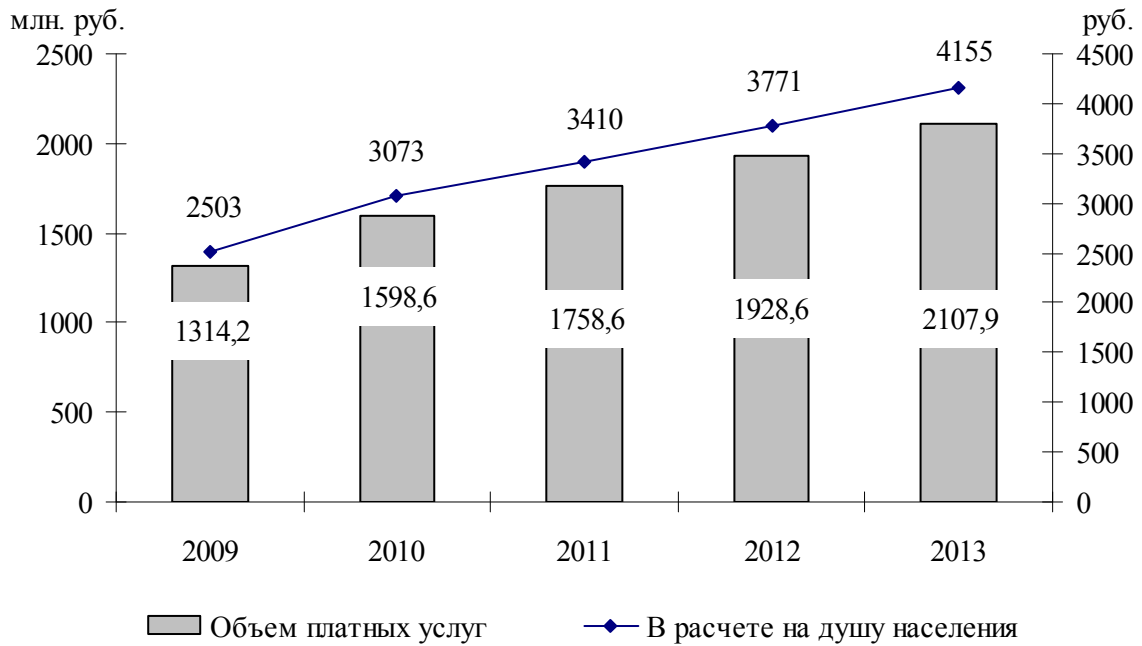

11.12. СТРУКТУРА ПЛАТНЫХ УСЛУГ НАСЕЛЕНИЮ
(без субъектов малого предпринимательства; в процентах к итогу)

	2009	2010	2011	2012	2013
Платные услуги – всего	100	100	100	100	100
в том числе:					
бытовые	1,9	1,7	1,8	1,7	1,8
транспортные	5,7	5,1	5,1	8,0	8,4
связи	35,8	36,8	37,0	34,3	32,5
жилищно-коммунальные	42,6	43,7	44,5	43,6	43,3
услуги учреждений культуры	0,2	0,2	0,2	1,1	1,5
туристские	0,0	0,0	0,0	0,0	-
физической культуры и спорта	0,3	0,2	0,1	0,1	0,3
медицинские	1,6	1,5	1,6	1,7	1,7
санаторно-курортные и оздоровительные	1,4	1,3	1,2	1,2	1,1
ветеринарные	0,2	0,2	0,2	0,2	0,2
услуги правового характера, банков и прочих финансово-кредитных организаций	4,7	4,8	3,5	2,8	2,7
услуги рынков	0,7	0,6	0,7	1,3	1,3
системы образования	3,3	3,1	3,2	3,6	4,4
прочие виды платных услуг	1,6	0,8	0,9	0,4	0,8

11.13. СТРУКТУРА БЫТОВЫХ УСЛУГ НАСЕЛЕНИЮ
(без субъектов малого предпринимательства; в процентах к итогу)

	2009	2010	2011	2012	2013
Бытовые услуги – всего	100	100	100	100	100
в том числе:					
ремонт, окраска и пошив обуви	1,6	1,6	1,3	0,8	0,6
ремонт и пошив швейных, меховых, трикотажных и кожаных изделий, головных уборов и изделий текстильной галантереи	4,8	5,1	4,3	3,1	2,8
ремонт и техническое обслуживание бытовой радиоэлектронной аппаратуры, бытовых машин и приборов, ремонт и изготовление металлоизделий	10,7	10,8	10,4	15,3	9,8
ремонт и техобслуживание транспортных средств, принадлежащих гражданам	14,7	14,2	12,9	25,1	29,1
изготовление и ремонт мебели	0,0	0,0	-	4,0	3,3
услуги прачечных	0,5	0,3	0,0	0,0	0,2
ремонт и строительство жилья и других построек	5,1	5,6	7,3	5,4	5,0
услуги фотоателье, фото- и кинолабораторий	0,4	0,3	0,2	0,1	0,0
услуги бань, душевых и саун	3,1	3,3	2,6	0,6	1,0
услуги парикмахерских (салонов красоты)	14,3	12,9	12,0	19,0	20,6
услуги организаций по прокату	0,0	-	-	0,2	0,2
ритуальные услуги	12,2	12,9	21,8	22,5	20,1
прочие виды бытовых услуг	32,6	33,0	27,2	3,9	7,3

11.14. СТРУКТУРА РЕАЛИЗАЦИИ ОТДЕЛЬНЫХ ПРОДОВОЛЬСТВЕННЫХ ТОВАРОВ
 (субъекты малого предпринимательства; в процентах к итогу)

	2009	2010	2011	2012	2013
Продовольственные товары – всего	100	100	100	100	100
в том числе:					
Мясо и мясопродукты	14,0	12,9	12,8	14,4	12,9
из них:					
мясо и птица	4,9	3,6	3,5	6,0	4,7
колбасные изделия	8,6	8,8	8,8	7,9	7,7
Рыба и рыбопродукты	2,7	2,4	2,4	3,1	3,3
из них:					
рыба и морепродукты пищевые	1,3	1,2	1,2	2,0	2,1
сельди	0,7	0,6	0,6	0,6	0,6
Молоко и молочные продукты, сыр	5,3	5,2	5,1	5,4	5,4
Жиры	2,6	2,4	2,5	3,3	2,6
из них:					
масло животное	0,9	0,8	0,8	1,3	0,8
масло растительное	1,1	1,1	1,2	1,4	1,3
маргариновая продукция	0,6	0,5	0,5	0,5	0,5
Яйца	0,9	0,8	1,0	1,5	1,2
Сахар	1,9	1,8	2,0	1,8	1,8
Кондитерские изделия	4,4	4,6	5,1	5,3	4,0
Хлеб и хлебобулочные изделия	23,8	23,0	21,8	18,8	19,1
Макаронные изделия	1,3	1,4	1,1	1,1	1,0
Крупа и бобовые	1,8	1,8	1,7	1,9	1,5
Мука	1,3	1,2	1,3	1,5	1,4
Консервы плодоовощные, варенье, джем, повидло, мед	0,8	0,6	0,7	0,8	0,7
из них:					
консервы овощные	0,5	0,4	0,4	0,4	0,4
консервы фруктово-ягодные	0,3	0,2	0,3	0,2	0,2
Картофель, овощи, фрукты, бахча	1,3	2,0	2,0	2,8	2,2
из них:					
картофель	0,5	0,7	0,7	1,0	0,8
овощи	0,6	0,8	0,8	1,3	1,0
плоды, ягоды, виноград, бахча	0,2	0,5	0,5	0,5	0,4
Безалкогольные напитки и мороженое	5,6	5,8	5,7	5,7	6,5
Алкогольные напитки и пиво	19,8	21,1	21,7	20,1	24,4
Прочие продовольственные товары	12,5	13,0	13,1	12,5	12,0

11.15. СТРУКТУРА РЕАЛИЗАЦИИ ОТДЕЛЬНЫХ НЕПРОДОВОЛЬСТВЕННЫХ ТОВАРОВ
 (субъекты малого предпринимательства; в процентах к итогу)

	2009	2010	2011	2012	2013
Непродовольственные товары – всего	100	100	100	100	100
в том числе:					
Ткани	0,2	0,2	0,2	0,2	0,1
из них:					
хлопчатобумажные ткани	0,1	0,1	0,1	0,0	0,0
Одежда, белье, меха, головные уборы	0,8	0,7	0,8	1,2	0,8
из них одежда и бельё	0,8	0,7	0,8	1,2	0,8
Трикотажные и чулочно-носочные изделия	0,1	0,0	0,1	0,1	0,1
из них:					
верхний трикотаж	0,1	0,0	0,0	0,0	0,0
Обувь	0,4	0,3	0,2	1,2	0,7
из нее обувь кожаная и комбинированная	0,4	0,3	0,2	1,2	0,7
Галантерея, мыло, синтетические моющие средства, парфюмерно-косметические товары	1,1	0,7	0,6	1,5	1,3
из них:					
мыло туалетное и хозяйственное	0,1	0,1	0,1	0,1	0,1
синтетические моющие средства	0,2	0,2	0,1	0,2	0,2
парфюмерно-косметические товары	0,7	0,4	0,4	1,2	1,0
Посуда	1,0	1,3	1,2	1,2	0,5
из нее:					
фарфоро-фаянсовая и керамическая	0,2	0,4	0,5	0,0	0,0
металлическая	0,6	0,7	0,6	0,9	0,4
Телерадиотовары	0,4	0,3	0,3	1,9	0,5
Печатные издания	0,2	0,3	0,3	0,8	0,6
Автомобили и запчасти к ним	13,1	14,5	17,1	14,1	25,4
Вычислительная техника	3,0	2,8	2,1	1,7	1,4
Ювелирные изделия	2,4	2,5	2,2	2,9	2,5
Строительные товары	10,5	7,3	6,1	15,2	11,2
Электротовары	1,6	1,5	1,1	4,4	2,3
Табачные изделия	0,2	0,2	0,2	1,0	2,0
Мебель	2,2	2,2	1,6	4,0	6,5
Хозяйственные товары	0,5	0,4	0,2	0,9	0,6
Товары бытовой химии	0,1	0,1	0,2	0,4	0,2
Школьно-письменные принадлежности и канцелярские товары	1,1	1,0	0,8	0,6	0,2
Бумажно-беловые товары	0,3	0,3	0,2	0,1	0,2
Прочие непродовольственные товары	60,8	63,4	64,5	46,6	42,9
из них:					
медикаменты	22,2	23,0	19,8	24,9	17,2
бензин	12,0	12,9	13,8	8,4	12,1

11.16. СТРУКТУРА ПЛАТНЫХ УСЛУГ НАСЕЛЕНИЮ
 (субъекты малого предпринимательства; в процентах к итогу)

	2009	2010	2011	2012	2013
Платные услуги – всего	100	100	100	100	100
в том числе:					
бытовые	10,9	11,9	13,9	13,8	14,7
транспортные	24,0	23,6	31,3	17,7	18,5
услуги связи	1,9	1,7	2,1	2,7	3,0
жилищные	3,9	3,7	4,7	6,9	4,2
коммунальные	0,2	0,3	0,3	9,8	2,7
услуги учреждений культуры	9,5	11,3	13,0	8,4	10,0
туристско-экскурсионные	0,7	1,1	1,2	1,3	1,3
услуги физической культуры и спорта	1,1	0,5	0,7	1,2	1,4
медицинские	1,5	2,0	2,5	3,4	13,8
санаторно-курортные и оздоровительные	0,2	0,2	0,2	-	-
услуги правового характера	0,5	0,0	0,1	0,1	0,2
услуги рынков	23,6	24,0	6,6	3,0	3,2
услуги системы образования	13,5	13,3	17,3	15,9	11,6
прочие виды платных услуг	8,5	6,4	6,1	15,8	15,4

11.17. СТРУКТУРА БЫТОВЫХ УСЛУГ НАСЕЛЕНИЮ
 (субъекты малого предпринимательства; в процентах к итогу)

	2009	2010	2011	2012	2013
Бытовые услуги – всего	100	100	100	100	100
в том числе:					
ремонт, окраска и пошив обуви	0,3	0,4	0,3	0,4	0,3
ремонт и пошив швейных, меховых, трикотажных и кожаных изделий, головных уборов и изделий текстильной галантереи	3,5	4,2	2,4	2,5	2,7
ремонт и техническое обслуживание бытовой радиоэлектронной аппаратуры, бытовых машин и приборов, ремонт и изготовление металлоизделий	6,4	6,2	5,2	10,3	16,5
ремонт и техобслуживание транспортных средств, принадлежащих гражданам	35,8	34,9	35,9	36,5	30,5
изготовление и ремонт мебели	0,2	0,5	0,5	0,3	0,7
химическая чистка и крашение	1,3	2,3	1,9	1,8	2,4
услуги прачечных	1,1	1,2	1,5	1,3	2,5
ремонт и строительство жилья и других построек	3,2	4,4	2,2	3,4	7,1
услуги фотоателье, фото- и кинолабораторий	0,7	0,4	0,6	0,8	0,0
услуги бань, душевых и саун	1,5	2,8	2,8	5,0	5,8
услуги парикмахерских (салонов красоты)	12,0	9,0	9,6	11,2	11,2
услуги организаций по прокату	2,2	0,7	0,7	1,1	1,1
ритуальные услуги	0,9	4,3	3,5	2,0	1,8
прочие виды бытовых услуг	30,9	28,7	32,9	23,4	17,4

12. ФИНАНСЫ И КРЕДИТ

12.1. ГОСУДАРСТВЕННЫЕ ФИНАНСЫ

Информационная база статистики государственных финансов сформирована на основании отчетов по исполнению республиканского и местных бюджетов, предоставляемых Министерством финансов Приднестровской Молдавской Республики.

Государственный бюджет – это основной финансовый план формирования и расходования денежных средств для обеспечения функций органов государственной власти. Государственный бюджет объединяет республиканский и местные бюджеты, включая бюджеты (сметы) целевых бюджетных фондов.

Доходы Государственного бюджета включают налоговые и неналоговые доходы, безвозмездные перечисления, доходы целевых бюджетных фондов, доходы от предпринимательской и иной приносящей доход деятельности, стабилизационный фонд, привлеченные кредиты (ссуды), займы. Налоговые доходы включают общегосударственные и местные налоги, сборы и пошлины. К важнейшим общегосударственным налогам относятся налог на доходы, акцизы, подоходный налог, налог на внешнюю торговлю и внешнеэкономические операции, земельный налог.

Налог на доходы – представляет собой форму изъятия в государственный бюджет республики части доходов от продаж, других операционных доходов, доходов от инвестиционной деятельности, доходов от финансовой деятельности.

Акцизы – косвенные налоги, включаемые в цену товара и оплачиваемые покупателем. Акцизами облагаются товары, имеющие по специфике своих свойств высокие цены и устойчивый спрос. Законодательство устанавливает порядок обложения акцизами винно-водочную продукцию, пиво, табачные, ювелирные, меховые, ковры и ковровые изделия, одежду из натуральной кожи и другие.

Подоходный налог – основной вид прямых налогов. Исчисляется в процентах от совокупного дохода физических лиц за вычетом документально подтвержденных расходов.

Налоги на внешнюю торговлю и внешнеэкономические операции – таможенные пошлины (ввозные и вывозные), платежи за вывоз транспортных средств и прочие поступления.

Расходы Государственного бюджета – это распределение денежных средств государства и их использование по отраслевому, целевому и территориальному назначению.

Расходы на финансирование экономики – это расходы на отрасли материального производства, жилищно-коммунального хозяйства, бытового обслуживания населения и др.

Расходы на финансирование социально-культурных мероприятий позволяют государству развивать систему образования, финансировать культуру, удовлетворять минимальные потребности населения в медицинском обслуживании, осуществлять социальную защиту граждан, повышать уровень их социального обеспечения.

Бюджетный дефицит – величина превышения расходов бюджета над его доходами.

Бюджетный профицит – величина превышения доходов бюджета над его расходами.

Внебюджетные фонды – финансовые ресурсы, не входящие в состав государственного бюджета, которые формируются на основе налоговых отношений и направляются на целевые государственные или отраслевые нужды.

12.1.1. ГОСУДАРСТВЕННЫЙ БЮДЖЕТ РЕСПУБЛИКИ
(миллионов рублей)

	2009	2010	2011	2012	2013
Доходы – всего	1424,1	2076,5	1899,9	2817,5	2855,9
в том числе:					
налоговые доходы	1092,9	1198,3	1385,6	2049,0	2370,2
из них:					
налог на доходы	522,0	527,9	614,2	683,3	727,6
акцизы	53,8	84,2	111,9	161,4	212,4
подходный налог	251,1	322,7	344,2	407,7	432,7
налоги на внешнюю торговлю и внешнеэкономические операции	109,5	113,2	149,0	531,1	780,4
неналоговые доходы	74,5	610,9	176,9	357,1	81,9
доходы целевых бюджетных фондов	141,4	147,4	172,4	199,6	226,5
прочие доходы	115,3	119,9	165,0	211,8	177,3
Расходы – всего	3308,5	3327,8	3336,4	4021,8	3599,9
в том числе:					
на экономику	92,7	109,2	122,7	137,9	147,5
на социально-культурные мероприятия	1118,5	1507,9	1633,3	1848,2	1881,8
в том числе:					
образование	510,4	648,2	738,1	843,8	890,4
культуру, искусство, кинематографию	46,4	68,8	62,1	70,7	75,2
здравоохранение	248,7	349,6	373,8	434,7	426,3
социальное обеспечение	301,0	425,7	442,5	480,6	471,1
науку	12,0	15,6	16,8	18,4	18,8
на поддержание общественного порядка, государственной безопасности и обороны	333,2	447,0	478,0	538,7	552,6
на содержание органов государственной власти и управления	105,4	205,5	152,3	174,8	165,8
прочие расходы	1658,7	1058,2	950,1	1322,2	852,2
Дефицит бюджета	1884,4	1251,3	1436,5	1204,3	744,0

12.1.2. СТРУКТУРА ДОХОДОВ И РАСХОДОВ ГОСУДАРСТВЕННОГО БЮДЖЕТА
(в процентах к итогу)

	2009	2010	2011	2012	2013
Доходы – всего	100	100	100	100	100
в том числе:					
налоговые доходы	76,7	57,7	72,9	72,7	83,0
из них:					
налог на доходы	36,7	25,4	32,3	24,3	25,5
акцизы	3,8	4,1	5,9	5,7	7,4
подходный налог	17,6	15,5	18,1	14,5	15,2
налоги на внешнюю торговлю и внешнеэкономические операции	7,7	5,4	7,8	18,9	27,3
неналоговые доходы	5,2	29,4	9,3	12,7	2,9
доходы целевых бюджетных фондов	10,0	7,1	9,1	7,1	7,9
прочие доходы	8,1	5,8	8,7	7,5	6,2
Расходы – всего	100	100	100	100	100
в том числе:					
на экономику	2,8	3,3	3,7	3,4	4,1
на социально-культурные мероприятия	33,8	45,3	48,9	46,0	52,2
в том числе:					
образование	15,4	19,5	22,1	21,0	24,7
культуру, искусство, кинематографию	1,4	2,0	1,8	1,8	2,1
здравоохранение	7,5	10,5	11,2	10,8	11,8
социальное обеспечение	9,1	12,8	13,3	11,9	13,1
науку	0,4	0,5	0,5	0,5	0,5
на поддержание общественного порядка, государственной безопасности и обороны	10,1	13,4	14,3	13,4	15,4
на содержание органов государственной власти и управления	3,2	6,2	4,6	4,3	4,6
прочие расходы	50,1	31,8	28,5	32,9	23,7

**12.1.3. ДОХОДЫ И РАСХОДЫ ЕДИНОГО ГОСУДАРСТВЕННОГО ФОНДА
СОЦИАЛЬНОГО СТРАХОВАНИЯ**
(миллионов рублей)

	2013
Остаток средств на начало года	31,5
Доходы – всего	2925,5
Налоговые доходы	1438,3
Неналоговые доходы	4,8
Дотации и безвозмездные поступления субвенции, целевые средства республиканского бюджета	245,6
Кредиты, займы и прочие источники финансирования фонда	960,7
Безвозмездные перечисления	276,1
в том числе:	
поступление средств ежемесячной гуманитарной помощи Российской Федерации	276,1
Расходы – всего	2928,8
Содержание органов управления фонда	23,4
Расходы по осуществлению основных функций бюджета на страхование от безработицы	18,4
из них:	
программа материальной поддержки безработных	16,7
Расходы по осуществлению основных функций бюджета по государственному социальному страхованию, по выплате государственных пособий по материнству и иных выплат	266,9
в том числе:	
расходы по осуществлению основных функций бюджета по государственному социальному страхованию	179,2
выплата гарантированных государством пособий по материнству	40,8
выплата пособий, компенсаций, возмещений вреда и иных выплат, возмещаемых республиканским бюджетом	46,9
Расходы по осуществлению основных функций бюджета по пенсионному обеспечению (страхованию)	2620,2
из них:	
выплата получателям трудовых пенсий за счет средств Фонда	1958,2
выплата получателям трудовых и социальных пенсий за счет средств республиканского бюджета	42,2
выплата вторых и дополнительных пенсий, надбавок и повышений к пенсиям за счет средств республиканского бюджета	129,2
выплата дополнительного материального обеспечения гражданам, награжденным орденами и медалями за выдающиеся достижения и особые заслуги, и ежемесячных персональных выплат близким родственникам граждан, награжденных посмертно орденами и медалями Приднестровской Молдавской Республики, за счет средств республиканского бюджета	27,6
выплата пособий на погребение	14,5
выплата ежемесячной и единовременной финансовой помощи	166,9
расходы по выплате гуманитарной помощи Российской Федерации	276,1
Остаток средств на конец года	28,2

**СТРУКТУРА ДОХОДОВ ГОСУДАРСТВЕННОГО БЮДЖЕТА
в 2013 г.
(в процентах)**

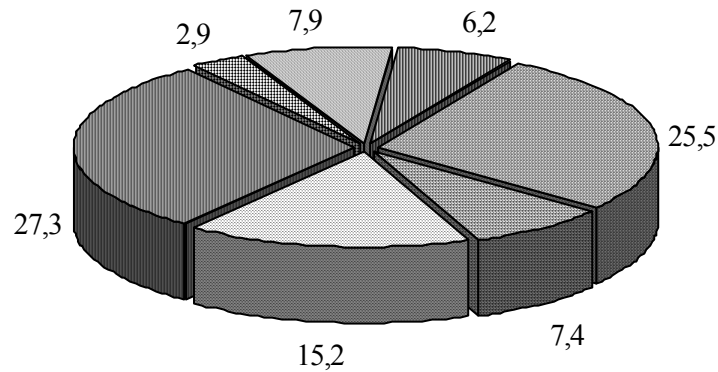

- Налог на доходы
- Акцизы
- Подоходный налог
- Налоги на внешнюю торговлю и внешнеэкономические операции
- Неналоговые доходы
- Доходы целевых бюджетных фондов
- Прочие доходы

**СТРУКТУРА РАСХОДОВ ГОСУДАРСТВЕННОГО БЮДЖЕТА
в 2013 г.
(в процентах)**

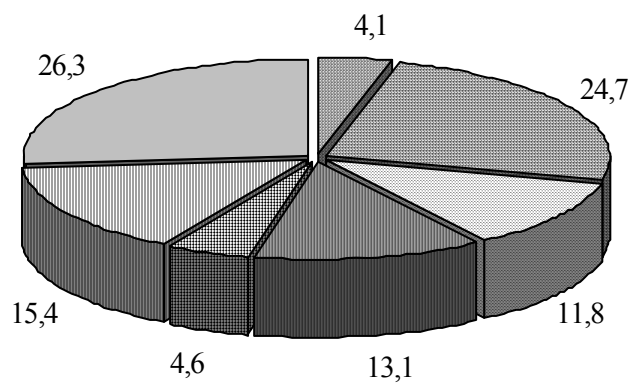

- Экономика
- Образование
- Здравоохранение
- Социальное обеспечение
- Содержание органов государственной власти и управления
- Поддержание общ. порядка, гос. безопасности и обороны
- Прочие расходы

12.2. ФИНАНСОВЫЕ РЕЗУЛЬТАТЫ И ПЛАТЕЖЕСПОСОБНОСТЬ ОРГАНИЗАЦИЙ

Статистика финансов организаций содержит показатели, отражающие результаты финансовой деятельности, платежеспособность и состояние расчетов в организациях всех форм собственности. Сбор данных осуществляется на основе форм государственной статистической и бухгалтерской отчетности.

Прибыль (убыток) до налогообложения отражает финансовый результат деятельности организации, складывающийся из значений результата от операционной, инвестиционной и финансовой деятельности.

Чистая прибыль отражает финансовый результат после налогообложения, полученный организацией в отчетном периоде.

Прибыль является источником формирования доходов бюджета, погашения долговых обязательств организации, развития производства.

Рентабельность организаций характеризует эффективность их деятельности.

Рентабельность реализованной продукции отражает эффективность текущих затрат и исчисляется как отношение прибыли от производственной деятельности к полной себестоимости реализованной продукции (товаров), работ, услуг, включая коммерческие, общие и административные расходы.

Рентабельность производственной деятельности показывает, сколько прибыли от производственной деятельности приходится на один рубль выручки от продаж продукции (товаров), работ, услуг и равна отношению результата от производственной деятельности к доходу от продаж (выручке).

Рентабельность хозяйственной деятельности показывает, сколько прибыли, оставшейся после возмещения прочих расходов (расходов по инвестиционной деятельности, расходов по финансовой деятельности, других операционных расходов) и зачисления прочих доходов (доходов по инвестиционной деятельности и доходов по финансовой деятельности, других операционных доходов), приходится на один рубль выручки от финансово-хозяйственной деятельности.

Дебиторская задолженность – часть активов организации, подлежащих возврату другими юридическими или физическими лицами в определенные сроки.

Обязательства – внешние источники финансирования, предоставленные организации поставщиками и другими посторонними лицами, которые должны быть погашены в определенные сроки, предусмотренные договором и другими нормативными актами.

Кредиторская задолженность представляет собой вид обязательств, характеризующих сумму долгов, причитающихся к уплате в пользу других лиц.

Кредиторская задолженность – задолженность организации другим организациям, индивидуальным предпринимателям, физическим лицам, в том числе собственным работникам, образовавшаяся при расчетах за приобретаемые материально-производственные запасы, работы и услуги, при расчетах с бюджетом, а также при расчетах по оплате труда.

Просроченная задолженность – задолженность, не погашенная в сроки, установленные договором.

РЕЗУЛЬТАТЫ ФИНАНСОВО-ХОЗЯЙСТВЕННОЙ ДЕЯТЕЛЬНОСТИ ОРГАНИЗАЦИЙ
(без субъектов малого предпринимательства; миллионов рублей)

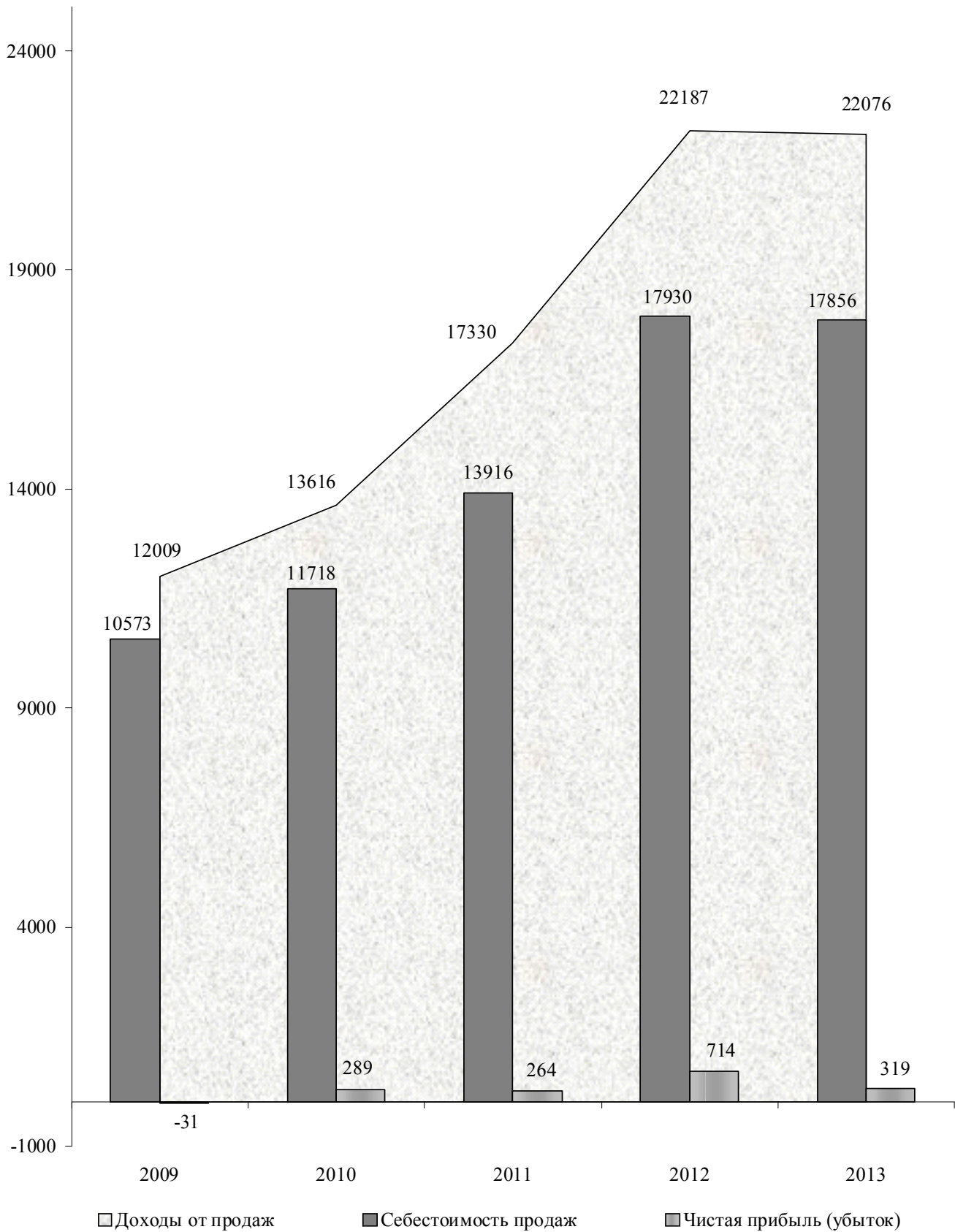

**12.2.1. ПРИБЫЛЬ (УБЫТОК) ОРГАНИЗАЦИЙ ДО НАЛОГООБЛОЖЕНИЯ
ПО ОТРАСЛЯМ ЭКОНОМИКИ**

(без субъектов малого предпринимательства; тысяч рублей)

	2009	2010	2011	2012	2013
Прибыль (убыток) – всего	537696	851556	931712	1494848	1087260
в том числе:					
промышленность	-25769	13261	157430	421851	87371
сельское хозяйство	-26747	72577	159378	39407	83109
транспорт	95378	94762	14710	55246	71092
связь	107153	129578	128880	117104	88893
строительство	67797	76156	46374	27533	16666
торговля и общепит	292777	428568	489542	838003	701617
жилищно-коммунальное хозяйство	-6060	-4860	-19999	3914	9175
прочие отрасли	33167	41514	-44603	-8210	29337

**12.2.2. ЧИСЛО И УДЕЛЬНЫЙ ВЕС УБЫТОЧНЫХ ОРГАНИЗАЦИЙ
ПО ОТРАСЛЯМ ЭКОНОМИКИ**

(без субъектов малого предпринимательства)

	2009	2010	2011	2012	2013
Единиц					
Всего	169	168	162	79	64
в том числе:					
промышленность	37	35	29	27	19
сельское хозяйство	59	66	58	8	7
транспорт	5	5	5	7	8
связь	6	3	5	2	2
строительство	7	6	10	7	5
торговля и общепит	6	6	6	17	13
жилищно-коммунальное хозяйство	28	30	32	7	6
прочие отрасли	21	17	17	4	4
В процентах к общему числу организаций в отрасли					
Всего	36,4	33,1	35,7	25,1	20,0
в том числе:					
промышленность	35,6	34,0	34,5	31,8	23,5
сельское хозяйство	56,7	46,2	43,3	26,7	23,3
транспорт	20,8	21,7	23,8	25,9	29,6
связь	60,0	30,0	50,0	22,2	22,2
строительство	14,9	14,0	25,0	28,0	26,3
торговля и общепит	25,0	23,1	24,0	18,9	13,3
жилищно-коммунальное хозяйство	38,4	39,0	42,7	33,3	24,0
прочие отрасли	26,9	21,0	26,2	14,3	12,9

**12.2.3. РЕНТАБЕЛЬНОСТЬ (УБЫТОЧНОСТЬ)
ХОЗЯЙСТВЕННОЙ ДЕЯТЕЛЬНОСТИ ПО ОТРАСЛЯМ ЭКОНОМИКИ**

(без субъектов малого предпринимательства; в процентах)

	2009	2010	2011	2012	2013
Рентабельность – всего	4,1	5,7	4,9	6,5	4,7
в том числе:					
промышленность	-0,4	0,2	1,5	3,9	0,9
сельское хозяйство	-14,0	14,4	23,2	5,9	9,8
транспорт	20,7	18,2	2,5	7,0	7,0
связь	17,6	20,1	17,7	14,6	10,8
строительство	21,4	19,9	13,6	7,4	6,3
торговля и общепит	7,2	9,2	8,7	9,4	7,1
жилищно-коммунальное хозяйство	-2,9	-1,9	-6,8	1,3	2,3
прочие отрасли	19,6	22,7	-26,7	-2,4	5,9

**РЕНТАБЕЛЬНОСТЬ РЕАЛИЗОВАННОЙ ПРОДУКЦИИ,
ПРОИЗВОДСТВЕННОЙ И ХОЗЯЙСТВЕННОЙ ДЕЯТЕЛЬНОСТИ**
(без субъектов малого предпринимательства; в процентах)

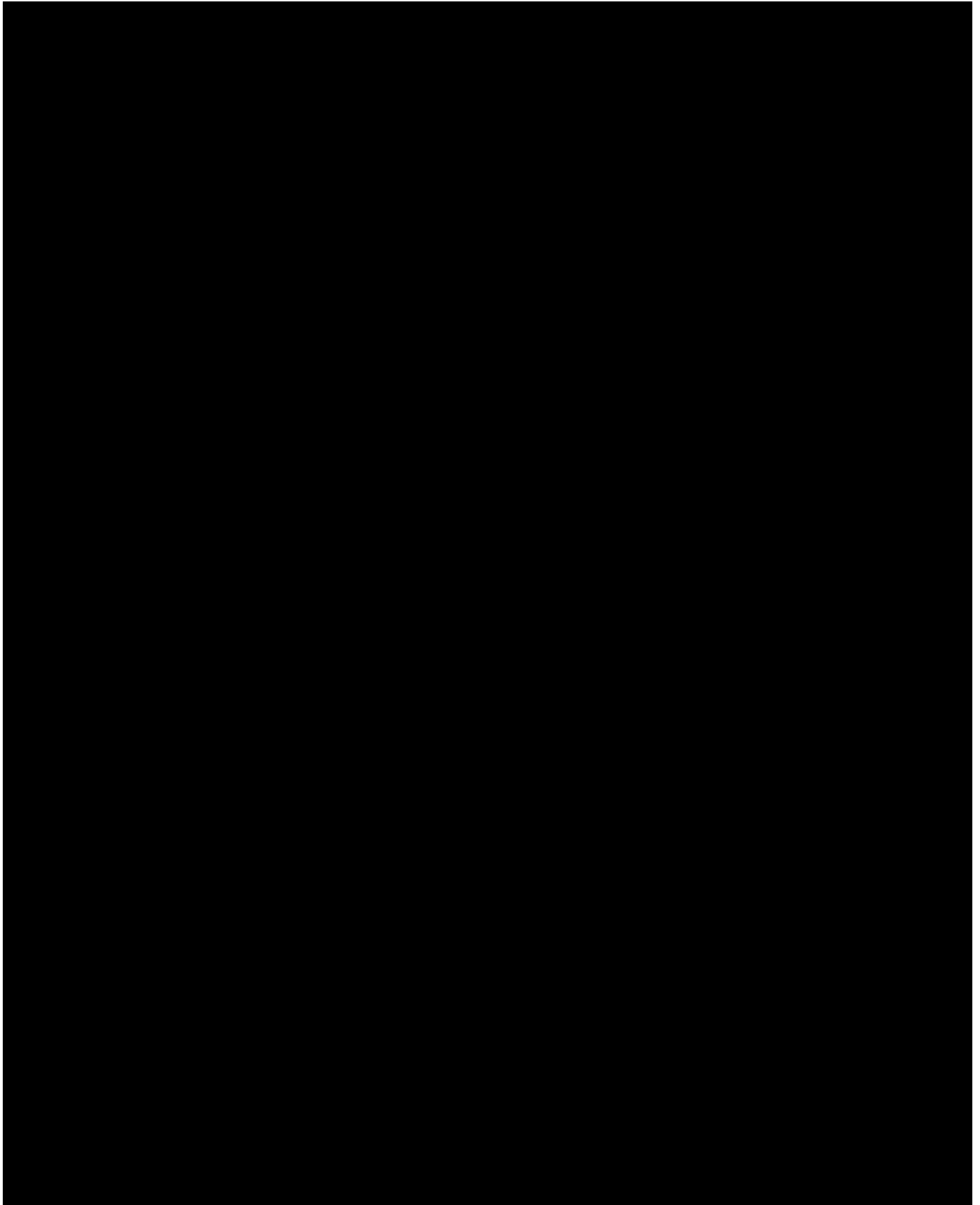

12.2.4. ЗАДОЛЖЕННОСТЬ ОРГАНИЗАЦИЙ ПО ОБЯЗАТЕЛЬСТВАМ
(без субъектов малого предпринимательства; на конец года; миллионов рублей)

	2009	2010	2011	2012	2013
Обязательства – всего	10108	10930	11748	12807	14806
из них просроченные	4120	4307	4376	3193	3424
Из общей суммы обязательств:					
кредиторская задолженность	6482	6635	6695	6710	7334
из нее просроченная	4069	4238	4304	3149	3379
задолженность по кредитам банков и займам	3626	4295	4487	5434	6906
из нее просроченная	51	69	22	22	29
Дебиторская задолженность	5758	6270	4368	4548	5067
из нее просроченная	3542	3976	2952	2173	2576

12.2.5. ЗАДОЛЖЕННОСТЬ ОРГАНИЗАЦИЙ ПО КРЕДИТАМ БАНКОВ И ЗАЙМАМ ПО ОТРАСЛЯМ ЭКОНОМИКИ
(без субъектов малого предпринимательства; на конец года)

	2009	2010	2011	2012	2013
Тысяч рублей					
Задолженность по кредитам банков и займам – всего	3626265	4294991	4486943	5433527	6906269
в том числе:					
промышленность	3395371	3865582	4023292	4471728	5345230
сельское хозяйство	69884	155398	356249	412421	612127
транспорт	8430	751	215	8273	19572
связь	36015	6140	-	-	-
строительство	11584	13357	12491	21957	16746
торговля и общепит	56015	200238	40439	334420	486003
жилищно-коммунальное хозяйство	2264	1963	917	-	1840
прочие отрасли	46702	51562	53340	184728	424751
В процентах к итогу					
Задолженность по кредитам банков и займам – всего	100	100	100	100	100
в том числе:					
промышленность	93,6	90,0	89,7	82,3	77,4
сельское хозяйство	1,9	3,6	7,9	7,6	8,9
транспорт	0,2	0,0	0,0	0,2	0,3
связь	1,0	0,1	-	-	-
строительство	0,3	0,3	0,3	0,4	0,2
торговля и общепит	1,6	4,7	0,9	6,1	7,0
жилищно-коммунальное хозяйство	0,1	0,1	0,0	-	0,0
прочие отрасли	1,3	1,2	1,2	3,4	6,2

**12.2.6. КРАТКОСРОЧНАЯ ДЕБИТОРСКАЯ ЗАДОЛЖЕННОСТЬ
ПО ТОРГОВЫМ СЧЕТАМ ПО ОТРАСЛЯМ ЭКОНОМИКИ**
(без субъектов малого предпринимательства; на конец года)

	2009	2010	2011	2012	2013
Миллионов рублей					
Краткосрочная задолженность по торговым счетам – всего	4194	4356	4475	4627	5840
в том числе:					
промышленность	2080	1863	2588	2541	3164
сельское хозяйство	52	139	156	116	175
транспорт	981	1082	1105	1201	1470
связь	32	24	20	23	22
строительство	37	46	33	28	47
торговля и общепит	81	197	447	514	678
жилищно-коммунальное хозяйство	132	158	124	175	249
прочие отрасли	799	847	2	29	35
В процентах к итогу					
Краткосрочная задолженность по торговым счетам – всего	100	100	100	100	100
в том числе:					
промышленность	49,6	42,8	57,8	54,9	54,2
сельское хозяйство	1,2	3,2	3,5	2,5	3,0
транспорт	23,4	24,8	24,7	26,0	25,2
связь	0,8	0,6	0,4	0,5	0,4
строительство	0,9	1,1	0,7	0,6	0,8
торговля и общепит	1,9	4,5	10,0	11,1	11,6
жилищно-коммунальное хозяйство	3,1	3,6	2,8	3,8	4,2
прочие отрасли	19,1	19,4	0,1	0,6	0,6

**12.2.7. ПРОСРОЧЕННАЯ КРАТКОСРОЧНАЯ ДЕБИТОРСКАЯ ЗАДОЛЖЕННОСТЬ
ПО ТОРГОВЫМ СЧЕТАМ ПО ОТРАСЛЯМ ЭКОНОМИКИ**
(без субъектов малого предпринимательства; на конец года; миллионов рублей)

	2009	2010	2011	2012	2013
Просроченная краткосрочная задолженность по торговым счетам – всего	2786	3061	2869	2911	3260
в том числе:					
промышленность	899	1020	1793	1738	1795
сельское хозяйство	47	45	19	20	6
транспорт	898	1005	1026	982	1259
связь	1	1	2	3	2
строительство	25	14	6	9	11
торговля и общепит	1	2	0,0	3	2
жилищно-коммунальное хозяйство	119	132	23	150	181
прочие отрасли	796	842	0,0	6	4

12.2.8. КРАТКОСРОЧНЫЕ ОБЯЗАТЕЛЬСТВА ПО ТОРГОВЫМ СЧЕТАМ ПО ОТРАСЛЯМ ЭКОНОМИКИ

(без субъектов малого предпринимательства; на конец года)

	2009	2010	2011	2012	2013
Миллионов рублей					
Краткосрочные обязательства по торговым счетам – всего	4596	4766	3890	4614	5104
в том числе:					
промышленность	1835	2182	2071	2154	2464
сельское хозяйство	225	312	228	127	142
транспорт	993	1083	1224	1199	1423
связь	22	24	24	17	41
строительство	15	22	16	17	18
торговля и общепит	532	138	105	870	703
жилищно-коммунальное хозяйство	198	228	219	221	304
прочие отрасли	776	777	3	9	9
В процентах к итогу					
Краткосрочные обязательства по торговым счетам – всего	100	100	100	100	100
в том числе:					
промышленность	39,9	45,8	53,2	46,7	48,3
сельское хозяйство	4,9	6,5	5,9	2,7	2,8
транспорт	21,6	22,7	31,5	26,0	27,9
связь	0,5	0,5	0,6	0,4	0,8
строительство	0,3	0,5	0,4	0,4	0,3
торговля и общепит	11,6	2,9	2,7	18,8	13,8
жилищно-коммунальное хозяйство	4,3	4,8	5,6	4,8	5,9
прочие отрасли	16,9	16,3	0,1	0,2	0,2

12.2.9. ПРОСРОЧЕННЫЕ КРАТКОСРОЧНЫЕ ОБЯЗАТЕЛЬСТВА ПО ТОРГОВЫМ СЧЕТАМ ПО ОТРАСЛЯМ ЭКОНОМИКИ

(без субъектов малого предпринимательства; на конец года; миллионов рублей)

	2009	2010	2011	2012	2013
Просроченные краткосрочные обязательства по торговым счетам – всего	2894	3383	2396	2384	2667
в том числе:					
промышленность	836	1147	1227	1223	1425
сельское хозяйство	203	222	132	19	22
транспорт	893	1030	952	1000	930
связь	0,0	0,0	0,0	0,0	0,0
строительство	9	6	9	10	8
торговля и общепит	0,0	0,0	0,0	3	2
жилищно-коммунальное хозяйство	185	210	75	129	280
прочие отрасли	768	768	1	0,0	0,0

**12.2.10. КРАТКОСРОЧНЫЕ ОБЯЗАТЕЛЬСТВА ПЕРЕД БЮДЖЕТОМ
ПО ОТРАСЛЯМ ЭКОНОМИКИ**

(без субъектов малого предпринимательства; на конец года; тысяч рублей)

	2009	2010	2011	2012	2013
Краткосрочные обязательства перед бюджетом – всего	320974	326820	337300	158138	177354
в том числе:					
промышленность	91885	101864	111330	90055	87599
сельское хозяйство	159294	146894	143081	21208	24559
транспорт	5511	4773	6037	6331	8678
связь	4693	4151	5702	6532	7323
строительство	8206	11579	9686	4392	6802
торговля и общепит	10818	12679	16361	20768	20309
жилищно-коммунальное хозяйство	9214	12147	14988	4095	16284
прочие отрасли	31353	32733	30115	4757	5800
Краткосрочные просроченные обязательства перед бюджетом – всего	237226	229015	230207	35057	53076
в том числе:					
промышленность	47054	52441	54053	20416	22657
сельское хозяйство	150917	135744	133882	12358	15818
транспорт	902	217	-	125	-
связь	-	-	-	-	-
строительство	2080	2670	3029	-	1337
торговля и общепит	32	336	357	-	-
жилищно-коммунальное хозяйство	6674	8764	10881	1901	13264
прочие отрасли	29567	28843	28005	257	-

**12.2.11. КРАТКОСРОЧНАЯ ДЕБИТОРСКАЯ ЗАДОЛЖЕННОСТЬ
ПО РАСЧЕТАМ С БЮДЖЕТОМ ПО ОТРАСЛЯМ ЭКОНОМИКИ**

(без субъектов малого предпринимательства; на конец года; тысяч рублей)

	2009	2010	2011	2012	2013
Краткосрочная задолженность бюджета – всего	11115	11877	9885	31610	19883
в том числе:					
промышленность	1823	2283	4294	3840	3091
сельское хозяйство	167	502	745	365	522
транспорт	280	634	441	786	717
связь	5	36	83	43	64
строительство	77	34	162	779	317
торговля и общепит	20	53	3682	25044	14496
жилищно-коммунальное хозяйство	8677	8197	373	408	202
прочие отрасли	66	138	105	345	474
Краткосрочная просроченная задолженность бюджета – всего	8253	7837	349	262	138
в том числе:					
промышленность	8	8	1	1	2
сельское хозяйство	25	26	161	-	-
транспорт	4	13	10	10	11
связь	-	-	-	-	-
строительство	8	22	91	66	2
торговля и общепит	-	1	-	-	-
жилищно-коммунальное хозяйство	8207	7766	69	185	123
прочие отрасли	1	1	17	-	-

**12.2.12. ПРИБЫЛЬ (УБЫТОК) ОРГАНИЗАЦИЙ ДО НАЛОГООБЛОЖЕНИЯ
ПО ОТРАСЛЯМ ЭКОНОМИКИ**

(субъекты малого предпринимательства; тысяч рублей)

	2009	2010	2011	2012	2013
Прибыль (убыток) – всего	365588,8	329031,5	315245,7	270710,5	558052,8
в том числе:					
промышленность	30331,5	42349,3	29232,8	54186,1	29102,5
сельское хозяйство	26057,6	16943,3	24131,3	29786,9	43465,2
транспорт	4062,0	5140,5	10486,4	9381,1	22501,1
связь	3092,8	3901,0	3022,3	4894,6	8636,3
строительство и проектно-изыскательские	76157,6	58725,5	32714,6	35735,1	53310,7
торговля и общепит	136831,7	153743,4	166530,7	88705,4	394781,0
жилищно-коммунальное хозяйство	880,2	1409,7	976,8	2160,2	-755,6
прочие виды деятельности	88175,4	46818,8	48150,8	45861,1	7011,6

**12.2.13. ЧИСЛО И УДЕЛЬНЫЙ ВЕС УБЫТОЧНЫХ ОРГАНИЗАЦИЙ
ПО ОТРАСЛЯМ ЭКОНОМИКИ**

(субъекты малого предпринимательства)

	2009	2010	2011	2012	2013
Единиц					
Всего	889	900	1122	977	954
в том числе:					
промышленность	99	111	146	134	146
сельское хозяйство	66	42	50	93	80
транспорт	15	18	20	17	17
связь	-	-	-	2	3
строительство и проектно-изыскательские	38	51	65	67	88
торговля и общепит	548	525	623	440	404
жилищно-коммунальное хозяйство	4	2	6	21	17
прочие виды деятельности	119	151	212	203	199
В процентах к общему числу организаций в отрасли					
Всего	21,3	21,1	25,8	20,9	22,1
в том числе:					
промышленность	18,5	20,6	26,7	23,6	27,9
сельское хозяйство	24,9	18,0	20,6	25,9	24,5
транспорт	16,5	18,8	20,8	18,7	19,3
связь	-	-	-	16,7	25,0
строительство и проектно-изыскательские	12,4	16,5	20,4	19,9	26,8
торговля и общепит	24,4	23,4	27,7	19,5	19,5
жилищно-коммунальное хозяйство	17,4	4,1	11,8	19,8	18,3
прочие виды деятельности	17,1	19,2	25,2	21,7	22,9

**12.2.14. РЕНТАБЕЛЬНОСТЬ (УБЫТОЧНОСТЬ)
ХОЗЯЙСТВЕННОЙ ДЕЯТЕЛЬНОСТИ ПО ОТРАСЛЯМ ЭКОНОМИКИ**
(субъекты малого предпринимательства; в процентах)

	2009	2010	2011	2012	2013
Рентабельность – всего	7,1	5,5	4,3	5,8	10,9
в том числе:					
промышленность	6,7	8,5	4,0	9,6	4,5
сельское хозяйство	8,4	9,4	10,6	9,5	11,1
транспорт	3,3	3,1	6,6	7,7	18,8
связь	33,9	33,0	36,7	31,3	31,1
строительство и проектно-изыскательские	18,0	13,5	7,2	15,8	15,0
торговля и общепит	4,0	3,6	3,1	3,1	12,5
жилищно-коммунальное хозяйство	26,5	32,4	19,8	2,8	-4,2
прочие виды деятельности	21,1	11,1	9,7	11,1	1,7

12.2.15. ДЕБИТОРСКАЯ И КРЕДИТОРСКАЯ ЗАДОЛЖЕННОСТЬ
(субъекты малого предпринимательства; на конец года; миллионов рублей)

	2009	2010	2011	2012	2013
Дебиторская задолженность	1284,5	1304,4	1435,0	2500,6	2129,2
Кредиторская задолженность	1743,9	1749,8	2482,8	3236,5	3056,6

12.3. КРЕДИТОВАНИЕ И СТРАХОВАНИЕ

Кредитные вложения – экономические отношения, в процессе которых банки предоставляют заемщикам денежные средства с условием их возврата для использования в сфере производства и обращения на формирование и увеличение капитала, как оборотного, так и основного.

Эти отношения предполагают движение стоимости (ссудного капитала) от банка (кредитора) к ссудозаемщику (дебитору) и обратно.

Кредиты, предоставленные организациям, банкам и физическим лицам в рублях и в иностранной валюте – задолженность клиентов (включая просроченную) перед кредитными организациями по всем предоставленным им кредитам. В общую величину задолженности по кредитам, кроме соответствующих сумм кредитов физическим лицам, организациям, банкам, включаются также кредиты иностранным государствам, юридическим лицам – нерезидентам.

Страховая сумма – определенная договором страхования или установленная законом денежная сумма, исходя из которой, устанавливаются размер страховых взносов и размер страховой выплаты при наступлении страхового случая.

Страховые взносы – поступившая от страхователя плата за страхование, которую он обязан внести страховщику (страховой организации) в соответствии с договором страхования или законодательством.

Страховые выплаты – фактически произведенные страховой организацией страховые выплаты, а также возвращенные страхователям уплаченные ими страховые взносы и выплаченные выкупные суммы в случаях досрочного прекращения или изменений условий договора страхования.

Добровольное страхование включает в себя страхование жизни и имущества граждан (юридических лиц), медицинское и ритуальное страхование, страхование от несчастных случаев и болезней, страхование ответственности, предпринимательских рисков и прочее.

Страховые резервы – денежные фонды, создание которых гарантирует выплату страховщиком страховых выплат, если общая сумма этих выплат превышает текущие платежи страхователей.

12.3.1. ОСНОВНЫЕ ПОКАЗАТЕЛИ ДЕЯТЕЛЬНОСТИ КРЕДИТНЫХ ОРГАНИЗАЦИЙ

	2009	2010	2011	2012	2013
Количество кредитных организаций – всего, единиц	15	13	13	14	14
из них коммерческих банков	8	6	7	7	7
Число филиалов банков, единиц	29	24	21	22	22
Клиенты банков – всего, единиц	210569	245097	271505	302233	359412
из них физические лица	199899	234904	261070	290369	347241
Кредиты, предоставленные экономике (остатки ссуд на конец года) – всего, млн. руб.	1938	2491	2176	2062	2779
в том числе:					
краткосрочные	460	428	236	242	555
среднесрочные	660	664	632	638	800
долгосрочные	771	1327	1238	1141	1376
просроченная задолженность по кредитам	25	42	41	10	48
Прибыль, тыс. руб.	79933	69688	77572	117075	30372

12.3.2. ОСНОВНЫЕ ПОКАЗАТЕЛИ ДЕЯТЕЛЬНОСТИ СТРАХОВЫХ КОМПАНИЙ

	2009	2010	2011	2012	2013
Число страховых компаний	7	7	8	6	5
Число филиалов	3	4	2	2	2
Число заключенных договоров страхования, тыс.ед.	38,9	27,5	22,9	26,7	34,0
из них					
по договорам добровольного страхования	38,8	27,5	22,9	26,7	34,0
Страховая сумма всех застрахованных объектов, млн. руб.	2536	4830	3832	3372	3066
из нее					
по договорам добровольного страхования	2529	4830	3832	3372	3066
Поступление страховых взносов, тыс. руб.	28060	46656	48877	51847	41639
из них					
по договорам добровольного страхования	27664	46656	48877	51847	41639
Страховые выплаты, тыс. руб.	7111	6731	9807	8517	9490
из них					
по договорам добровольного страхования	6961	6731	9807	8517	9490
Сумма страховых резервов, тыс. руб.	33110	26972	29881	35956	40404
Прибыль (убыток) до налогообложения, тыс. руб.	12754	11601	9817	8572	3499

ДОХОДЫ И РАСХОДЫ СТРАХОВЫХ КОМПАНИЙ
(тысяч рублей)

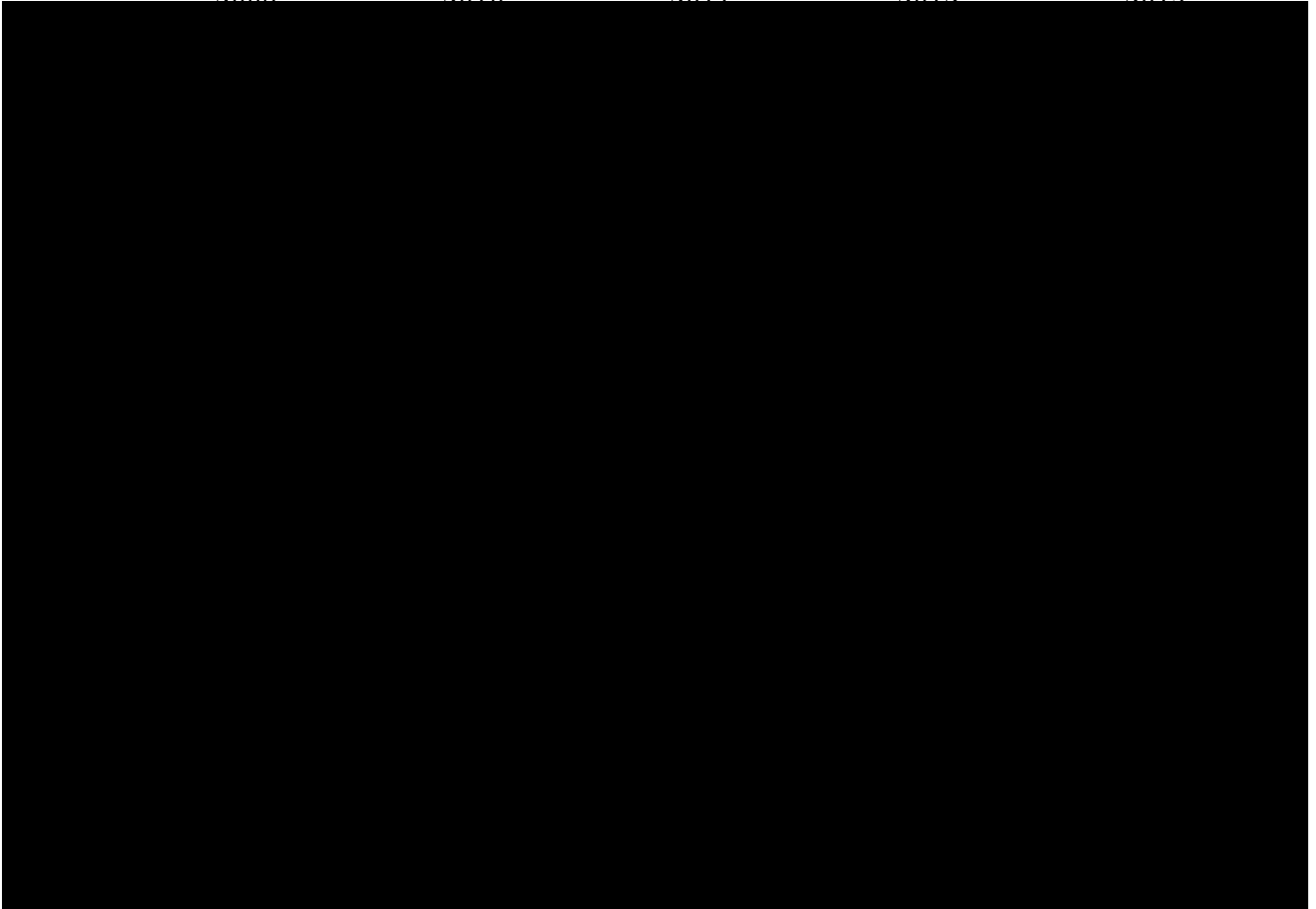
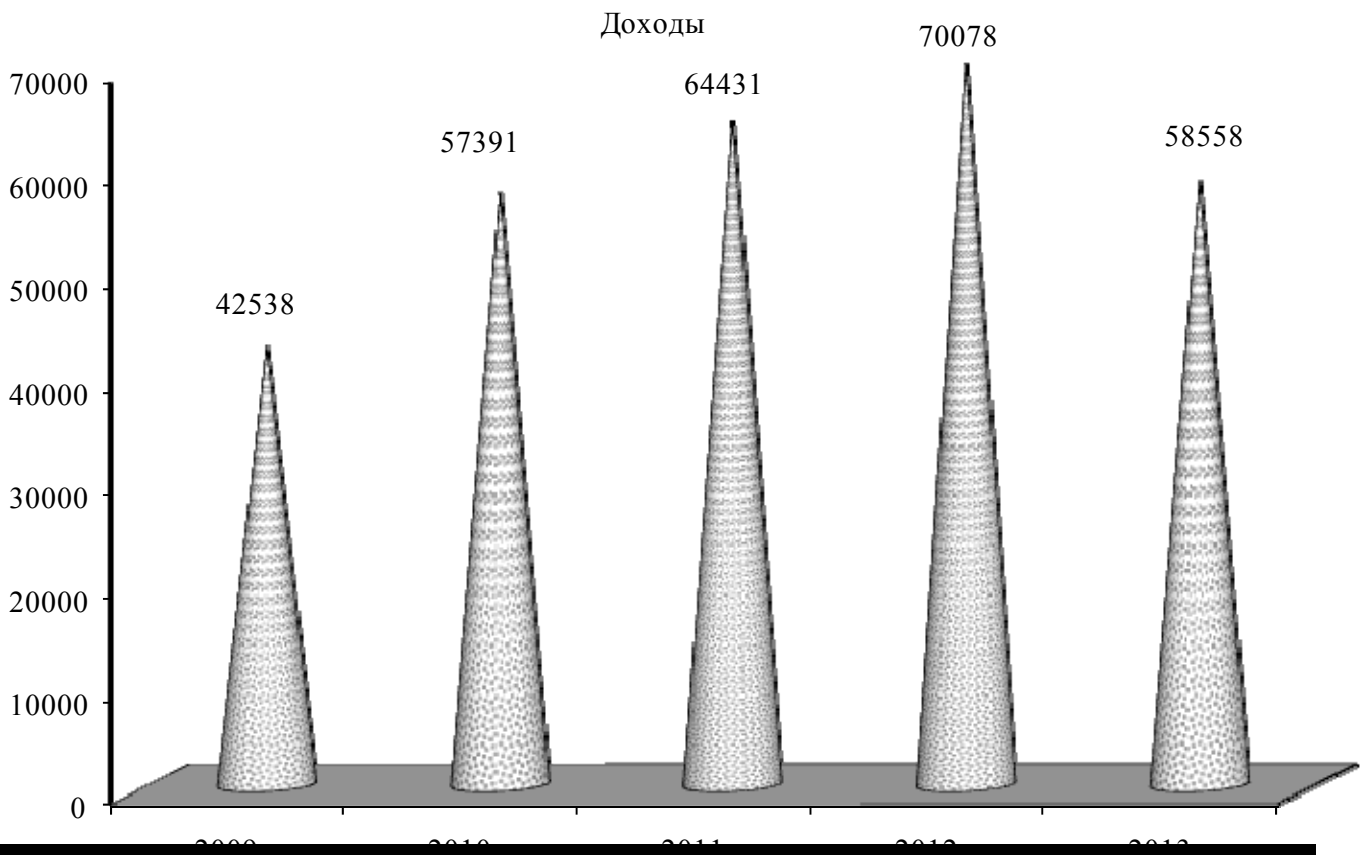

13. ЦЕНЫ И ТАРИФЫ

Раздел представляет статистические данные об уровне и индексах цен и тарифов на товары и услуги на потребительском рынке, а также на промышленную продукцию.

Индекс потребительских цен – относительный показатель, предназначенный для оценки динамики цен и тарифов на товары и услуги, приобретаемые населением для непроизводственного потребления.

Индекс потребительских цен является одним из важнейших показателей, характеризующих уровень инфляции.

Исходной информацией для определения индекса потребительских цен являются данные регистрации цен и тарифов на товары и услуги в организациях торговли и сферы обслуживания. Он рассчитывается по набору наиболее часто потребляемых населением товаров и услуг.

Индекс цен производителей промышленной продукции определяет динамику цен на промышленную продукцию.

Наблюдение за изменением цен производителей промышленной продукции осуществляется по выборочной сети базовых организаций, которые являются наиболее типичными для промышленности республики и в наибольшей степени отражают сложившуюся структуру производства.

13.1. ИНДЕКСЫ ЦЕН (ТАРИФОВ)

(декабрь; в процентах к декабрю предыдущего года)

	2009	2010	2011	2012	2013
Сводный индекс потребительских цен	105,70	113,24	115,98	110,43	103,63
в том числе:					
индекс цен на продовольственные товары	105,47	115,02	116,41	114,08	105,23
индекс цен на непродовольственные товары	109,71	109,24	118,26	105,97	100,42
индекс тарифов на услуги	100,92	115,95	113,07	109,99	105,44
Индекс цен производителей промышленной продукции	105,11	114,03	118,38	105,44	98,20

**13.2. ИНДЕКСЫ ПОТРЕБИТЕЛЬСКИХ ЦЕН (ТАРИФОВ)
НА ТОВАРЫ И ПЛАТНЫЕ УСЛУГИ НАСЕЛЕНИЮ**
(на конец месяца; в процентах к предыдущему месяцу)

	Товары и услуги	в том числе:		
		продовольственные товары	непродовольственные товары	услуги
2009				
Январь	99,49	99,26	97,99	101,77
Февраль	100,56	100,07	102,24	99,15
Март	100,52	99,92	101,51	100,17
Апрель	99,07	100,03	100,44	95,86
Май	100,25	100,07	100,33	100,43
Июнь	100,61	100,87	101,12	99,57
Июль	100,23	99,12	101,86	99,82
Август	100,29	99,41	101,61	99,93
Сентябрь	100,57	101,02	100,60	99,84
Октябрь	101,00	101,19	100,18	101,76
Ноябрь	101,97	102,58	100,84	102,51
Декабрь	101,03	101,86	100,65	100,26
2010				
Январь	102,56	102,36	101,03	105,13
Февраль	102,96	102,05	101,47	106,69
Март	100,85	100,53	101,19	100,89
Апрель	100,77	100,47	101,47	100,26
Май	100,09	99,55	100,64	100,18
Июнь	99,90	99,35	100,42	100,07
Июль	99,67	98,83	100,15	100,39
Август	100,40	100,44	100,50	100,17
Сентябрь	101,62	103,55	100,33	100,26
Октябрь	101,51	102,91	100,54	100,58
Ноябрь	101,15	102,18	100,56	100,28
Декабрь	101,07	101,98	100,58	100,25

ЦЕНЫ И ТАРИФЫ

Продолжение 13.2

	Товары и услуги	в том числе:		
		продовольственные товары	непродовольственные товары	услуги
2011				
Январь	102,93	102,52	101,40	104,96
Февраль	102,90	101,56	102,79	104,96
Март	101,04	101,03	101,79	100,34
Апрель	101,40	102,13	101,74	100,01
Май	101,12	101,16	102,14	100,09
Июнь	101,48	100,57	103,09	101,29
Июль	100,87	100,87	101,58	100,20
Август	100,55	100,71	100,48	100,37
Сентябрь	100,37	100,84	100,28	99,76
Октябрь	100,47	101,21	100,29	99,56
Ноябрь	100,69	101,21	100,42	100,18
Декабрь	101,14	101,50	100,94	100,82
2012				
Январь	102,26	102,18	101,68	103,09
Февраль	102,91	102,68	100,97	105,66
Март	100,69	100,97	100,65	100,27
Апрель	100,60	100,80	100,59	100,30
Май	100,44	100,82	100,55	99,69
Июнь	100,64	101,11	100,29	100,29
Июль	99,88	99,76	99,96	99,97
Август	100,06	100,02	100,02	100,17
Сентябрь	100,89	102,06	100,18	99,85
Октябрь	100,55	100,75	100,74	100,01
Ноябрь	100,26	100,43	100,26	99,99
Декабрь	100,82	101,71	99,94	100,44
2013				
Январь	101,36	101,57	100,12	102,92
Февраль	100,52	99,94	100,22	102,17
Март	100,10	100,02	100,17	100,16
Апрель	100,56	101,25	100,10	99,89
Май	100,80	101,60	100,04	100,37
Июнь	100,04	100,03	99,88	100,30
Июль	99,03	97,76	99,98	100,10
Август	99,09	97,80	100,02	100,24
Сентябрь	100,88	102,05	100,04	99,86
Октябрь	100,47	101,54	100,04	98,97
Ноябрь	100,41	100,82	100,08	100,09
Декабрь	100,34	100,84	99,73	100,30

**13.3. ИНДЕКСЫ ПОТРЕБИТЕЛЬСКИХ ЦЕН
НА ОТДЕЛЬНЫЕ ВИДЫ ПРОДОВОЛЬСТВЕННЫХ ТОВАРОВ**
(декабрь; в процентах к декабрю предыдущего года)

	2009	2010	2011	2012	2013
Говядина (кроме бескостного мяса)	75,99	104,77	118,94	106,40	95,55
Свинина (кроме бескостного мяса)	90,12	100,05	108,71	116,25	104,13
Птица	86,52	110,99	118,35	107,77	101,85
Рыба свежая	112,55	114,32	108,82	116,42	93,28
Масло животное	97,88	143,99	118,71	103,72	93,82
Молоко свежее	93,51	114,32	111,36	104,95	97,12
Сметана	92,39	125,30	110,23	103,64	101,70
Масло растительное	90,75	144,66	109,88	105,24	79,50
Яйца куриные	76,43	115,42	128,28	90,94	107,25
Сыр твердый	88,24	144,05	105,41	96,81	106,17
Сахар-песок	140,71	129,53	107,16	84,23	96,03
Хлеб из пшеничной муки I сорта	92,89	93,88	115,89	106,46	100,00
Крупа гречневая	83,74	280,98	108,37	80,72	70,15
Макаронные изделия	83,48	104,38	120,05	112,47	99,61
Картофель	121,43	113,87	79,74	113,79	129,59
Капуста свежая	178,19	123,64	54,80	138,30	103,36
Свекла столовая	207,44	97,98	98,46	119,50	76,49
Морковь	154,26	101,01	89,83	116,45	108,24
Лук репчатый	174,09	103,74	77,91	108,36	136,60
Яблоки	108,75	140,77	106,42	99,99	78,26
Алкогольные напитки	104,75	110,36	113,36	123,53	106,35

**13.4. ИНДЕКСЫ ПОТРЕБИТЕЛЬСКИХ ЦЕН
НА ОТДЕЛЬНЫЕ ВИДЫ НЕПРОДОВОЛЬСТВЕННЫХ ТОВАРОВ**
(декабрь; в процентах к декабрю предыдущего года)

	2009	2010	2011	2012	2013
Ткани	112,44	118,49	115,41	116,36	111,07
Одежда и бельё	116,58	124,59	116,76	114,80	104,84
Обувь	124,72	112,31	122,80	113,81	104,93
Мыло хозяйственное	109,39	109,39	121,95	106,29	103,43
Синтетические моющие средства	117,91	108,50	113,16	111,79	99,73
Мыло туалетное	114,69	102,87	120,92	105,75	105,39
Паста зубная	107,41	106,75	109,75	107,54	105,68
Табачные изделия	112,10	120,44	109,45	110,22	101,06
Мебель	101,04	101,52	111,91	100,18	108,58
Посуда	112,03	109,80	106,35	121,16	104,76
Электротовары	118,47	104,65	108,02	103,22	104,18
Строительные материалы	100,52	105,99	112,88	107,07	104,40
Топливо (бензин)	105,49	116,72	135,56	113,91	98,81
Медикаменты	115,75	115,90	116,84	107,19	94,45

ЦЕНЫ И ТАРИФЫ

**13.5. ИНДЕКСЫ ПОТРЕБИТЕЛЬСКИХ ЦЕН (ТАРИФОВ)
НА ОТДЕЛЬНЫЕ ВИДЫ ПЛАТНЫХ УСЛУГ НАСЕЛЕНИЮ**
(декабрь; в процентах к декабрю предыдущего года)

	2009	2010	2011	2012	2013
Жилищно-коммунальные услуги:					
наём жилых помещений	103,34	112,78	100,00	115,09	100,00
гостиницы	100,00	100,00	100,00	112,51	100,00
вывоз мусора	127,11	100,00	110,12	131,61	102,21
электроснабжение	106,67	115,63	116,22	120,93	103,85
водоснабжение	104,56	139,14	113,49	119,59	121,88
канализация	104,49	156,38	113,52	127,52	123,27
газоснабжение (сетевой газ)	108,20	112,12	110,81	100,00	110,98
горячее водоснабжение	108,70	114,04	112,66	116,25	111,36
центральное отопление	108,77	113,61	113,25	116,02	111,45
Услуги связи	105,47	114,56	110,36	107,76	94,84
Городской троллейбусный транспорт	107,69	102,91	118,15	104,78	121,33
Услуги организаций культуры	115,13	105,93	110,34	100,00	111,63
Услуги дошкольного воспитания	100,89	120,11	114,14	124,23	120,10
Бытовые услуги:					
ремонт обуви	105,90	102,22	118,41	102,07	113,84
индивидуальный пошив швейных изделий в ателье	106,72	109,18	109,85	100,00	109,72
ремонт электротоваров	107,99	109,69	109,92	101,38	104,52
услуги парикмахерских	103,54	109,95	111,74	107,18	107,04

**13.6. СРЕДНИЕ ПОТРЕБИТЕЛЬСКИЕ ЦЕНЫ НА ОТДЕЛЬНЫЕ
ВИДЫ ПРОДОВОЛЬСТВЕННЫХ ТОВАРОВ**
(декабрь, за единицу измерения в рублях)

	Ед. изм.	2009	2010	2011	2012	2013
Говядина (кроме бескостного мяса)	кг	42,89	45,00	53,42	56,27	53,77
Свинина (кроме бескостного мяса)	кг	57,97	57,97	62,92	73,10	76,14
Птица (куры полупотрошёные)	кг	26,79	29,63	35,07	37,78	38,48
Рыба свежая (толстолобик)	кг	18,75	23,27	24,35	27,84	25,81
Масло сливочное	кг	36,19	44,10	58,79	62,18	57,23
Масло растительное рафинированное	л	14,92	20,94	24,15	24,53	20,91
Молоко цельное пастеризованное	л	8,13	9,29	10,56	10,65	10,92
Сыр твердый	кг	56,70	84,58	89,20	86,25	91,44
Яйца куриные	дес.	10,03	11,58	14,86	13,50	14,48
Сахар-песок	кг	9,53	12,34	13,22	11,13	10,69
Чай черный натуральный в/с	100 г	8,13	8,87	10,79	14,56	15,21
Мука пшеничная высшего сорта	кг	4,26	5,62	7,20	7,26	7,37
Хлеб из пшеничной муки 1 сорта	кг	4,90	4,60	5,33	5,63	5,63
Соломка высшего сорта	кг	8,12	8,88	10,26	11,52	10,98
Рис шлифованный	кг	13,02	13,31	14,16	14,18	12,99
Крупа гречневая	кг	7,22	20,27	21,97	17,70	12,41
Картофель	кг	5,14	5,83	4,65	5,28	6,84
Капуста свежая	кг	3,68	4,55	2,49	3,45	3,56
Свекла столовая	кг	4,96	4,85	4,80	5,57	4,28
Морковь	кг	5,66	5,72	5,14	5,93	6,42
Лук репчатый	кг	4,67	4,85	3,78	4,10	5,59
Яблоки	кг	5,42	7,56	7,96	7,95	6,18
Водка	0,5 л	11,32	12,85	13,18	16,84	15,31
Пиво	0,5 л	5,77	5,67	7,34	8,34	9,56

14. ВНЕШНЯЯ ТОРГОВЛЯ

Внешняя торговля включает обмен материальными ценностями, который производится между Приднестровской Молдавской Республикой и другими странами и который увеличивает или уменьшает материальные ресурсы республики.

Объем внешнеторгового оборота – сумма экспорта и импорта в стоимостной оценке. Оборот внешней торговли отражен в ценах текущего периода, в долларах США.

Экспорт (импорт) товаров – сумма вывезенной (ввезенной) из страны (в страну) продукции, товаров в их стоимостной оценке.

Сальдо торгового баланса рассчитывается как разница между экспортом и импортом. Положительное сальдо, если экспорт превышает импорт. Отрицательное сальдо, если экспорт меньше импорта и отражается со знаком минус (-).

Все показатели внешнеторговой деятельности отражают обороты со странами СНГ и странами вне СНГ.

Данные по внешней торговле приведены на основе данных Государственного Таможенного Комитета Приднестровской Молдавской Республики.

14.1. ТОРГОВЫЙ БАЛАНС ПРИДНЕСТРОВСКОЙ МОЛДАВСКОЙ РЕСПУБЛИКИ
(миллионов долларов США)

	2009	2010	2011	2012	2013
Внешнеторговый оборот – всего	1690,7	1879,5	2427,9	2496,8	2248,1
в том числе:					
со странами СНГ	1169,2	1236,6	1760,7	1882,7	1619,4
со странами вне СНГ	521,5	642,9	667,2	614,1	628,7
Экспорт – всего	577,5	584,9	691,8	696,6	586,9
в том числе:					
в страны СНГ	333,3	345,9	456,9	473,4	390,0
в страны вне СНГ	244,2	239,0	234,9	223,2	196,9
Импорт – всего	1113,2	1294,6	1736,1	1800,2	1661,2
в том числе:					
из стран СНГ	835,9	890,7	1303,8	1409,3	1229,4
из стран вне СНГ	277,3	403,9	432,3	390,9	431,8
Сальдо торгового баланса – всего	-535,7	-709,7	-1044,3	-1103,6	-1074,3
в том числе:					
по странам СНГ	-502,6	-544,8	-846,9	-935,9	-839,4
по странам вне СНГ	-33,1	-164,9	-197,4	-167,7	-234,9
Отношение экспорта к импорту, в процентах	51,9	45,2	39,8	38,7	35,3
в том числе:					
по странам СНГ	39,9	38,8	35,0	33,6	31,7
по странам вне СНГ	88,1	59,2	54,3	57,1	45,6

ДИНАМИКА ЭКСПОРТНЫХ И ИМПОРТНЫХ ПОСТАВОК
(миллионов долларов США)

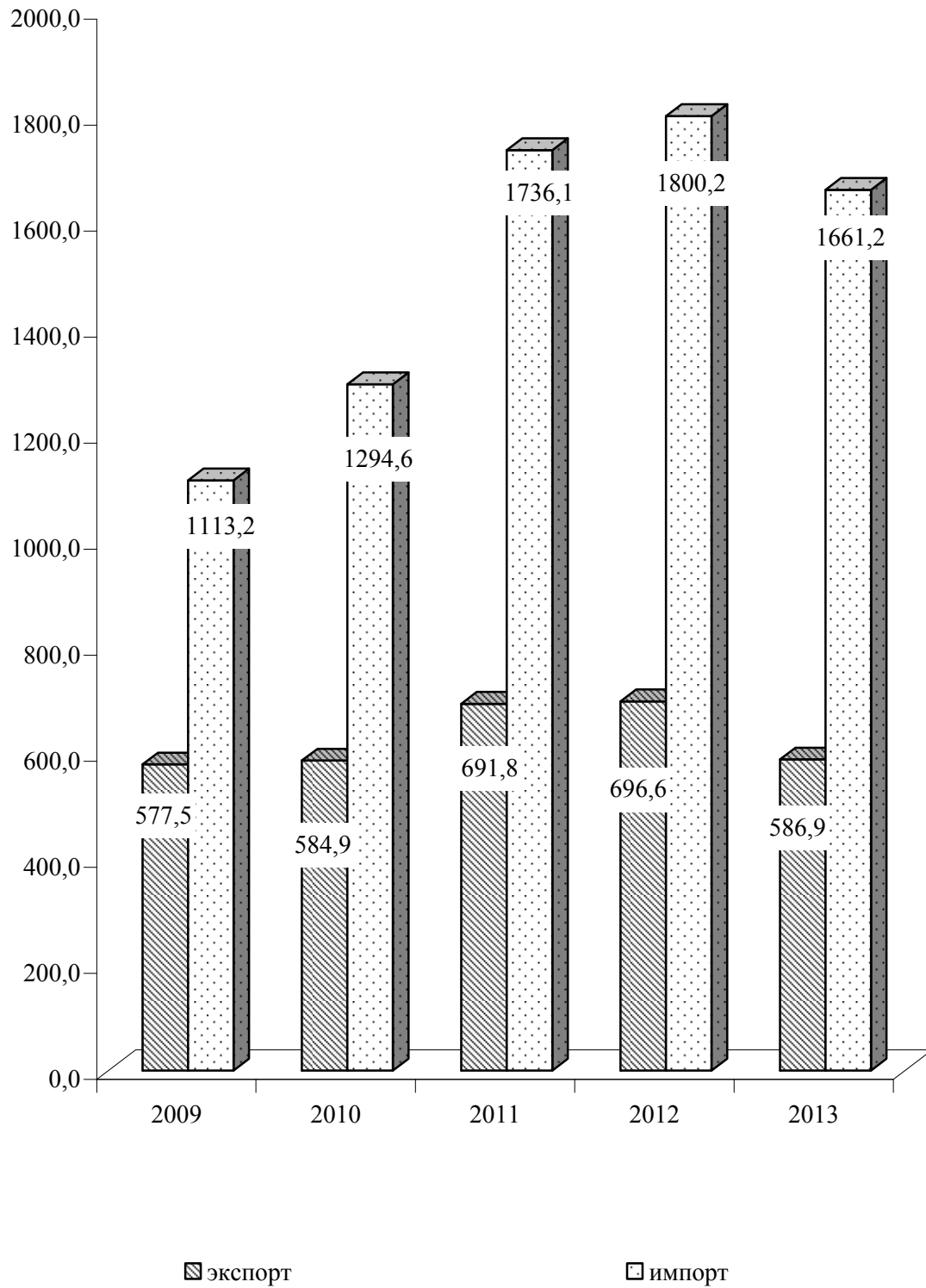

14.2. ТОВАРНАЯ СТРУКТУРА ЭКСПОРТА

(миллионов долларов США)

	2009	2010	2011	2012	2013
Всего	577,5	584,9	691,8	696,6	586,9
в том числе:					
Продовольственные товары и сырьё	32,9	54,6	58,0	61,1	102,3
Минеральные продукты	18,9	16,9	27,7	37,8	32,2
Топливо-энергетические товары	182,0	183,7	173,8	193,8	143,6
Продукты органической и неорганической химии	3,4	7,4	0,0	0,0	0,0
из них фармацевтическая продукция	0,0	0,0	-	-	0,0
Кожевенное сырьё, пушнина и изделия	0,4	0,3	0,3	0,2	0,6
Древесина и целлюлозно – бумажные изделия	0,4	0,6	0,9	1,1	1,5
Текстильные материалы	11,6	14,9	20,7	24,3	37,0
Одежда	28,8	30,0	33,7	27,2	14,9
Текстильные изделия	39,6	55,6	54,6	40,5	45,3
Обувь	30,5	41,8	45,0	36,3	43,6
Изделия из камня, цемента, асбеста	0,6	0,4	0,5	0,5	0,6
Изделия из керамики	0,5	0,9	1,3	1,3	1,1
Металлы и изделия из них	208,2	146,4	226,5	228,4	114,6
Машиностроительная продукция	16,1	29,1	36,0	31,4	32,9
Прочие товары	3,6	2,3	12,8	12,7	16,7

14.3. ТОВАРНАЯ СТРУКТУРА ИМПОРТА

(миллионов долларов США)

	2009	2010	2011	2012	2013
Всего	1113,2	1294,6	1736,1	1800,2	1661,2
в том числе:					
Продовольственные товары и сырьё	151,4	175,7	198,5	188,3	196,9
Минеральные продукты	7,3	4,9	7,8	8,9	6,9
Топливо-энергетические товары	548,4	567,3	775,1	905,8	755,0
Продукты органической и неорганической химии	74,1	100,6	32,3	31,1	35,1
из них фармацевтическая продукция	19,5	22,5	26,8	25,3	28,9
Кожевенное сырьё, пушнина и изделия	10,3	12,3	13,8	13,2	14,8
Древесина и целлюлозно-бумажные изделия	13,1	17,7	23,4	21,7	23,1
Текстильные материалы	43,2	65,6	88,6	62,9	68,4
Одежда	5,9	8,0	14,6	7,0	1,9
Текстильные изделия	0,8	0,8	2,5	1,5	1,9
Обувь	4,9	7,2	9,1	3,8	3,8
Изделия из камня, цемента, асбеста	5,4	5,0	7,8	6,4	6,4
Изделия из керамики	3,6	5,3	8,5	6,6	6,4
Драгоценные камни, драгоценные металлы и изделия из них	1,8	1,9	3,4	1,5	1,5
Металлы и изделия из них	133,1	141,3	202,0	185,7	135,1
Машиностроительная продукция	96,2	147,3	196,9	183,4	209,5
Прочие товары	13,7	33,7	151,8	172,4	194,5

ВНЕШНЯЯ ТОРГОВЛЯ

14.4. ЭКСПОРТ ТОВАРОВ

(миллионов долларов США)

	2009	2010	2011	2012	2013
Всего	577,5	584,9	691,8	696,6	586,9
в том числе:					
Беларусь	2,3	2,5	2,8	2,4	2,8
Бразилия	18,9	27,9	1,9	4,5	-
Германия	26,6	38,2	33,2	27,4	29,8
Италия	50,8	58,4	59,3	46,8	49,7
Казахстан	0,9	0,5	0,6	0,6	0,6
Китай	-	0,0	0,0	0,0	0,0
Молдова	192,3	202,9	214,3	248,8	234,5
Польша	15,0	14,7	13,6	12,6	25,9
Россия	116,4	104,3	162,8	154,7	103,1
Румыния	42,4	41,0	74,3	103,1	45,2
Словакия	4,5	4,6	2,1	1,7	5,1
США	0,6	1,6	2,1	1,5	2,4
Турция	3,6	9,0	0,5	0,5	0,9
Украина	17,9	31,2	70,6	59,6	46,1
Франция	9,6	3,3	2,9	2,1	5,0
Прочие страны	75,7	44,8	50,8	30,3	35,8

14.5. ИМПОРТ ТОВАРОВ

(миллионов долларов США)

	2009	2010	2011	2012	2013
Всего	1113,2	1294,6	1736,1	1800,2	1661,2
в том числе:					
Беларусь	53,9	60,7	99,4	108,4	107,3
Бразилия	25,6	19,8	11,2	12,9	18,1
Германия	48,1	61,8	93,6	89,0	95,1
Италия	26,6	23,0	31,5	35,6	45,8
Казахстан	22,3	13,4	18,0	19,5	14,4
Китай	21,7	39,8	41,1	22,4	24,9
Молдова	24,9	44,0	85,9	124,9	83,1
Польша	18,0	23,4	33,9	32,2	36,2
Россия	520,0	566,6	784,1	911,9	707,3
Румыния	11,1	15,2	21,3	22,0	13,0
Словакия	9,9	7,0	10,9	10,1	11,8
США	28,1	21,8	20,8	24,5	23,8
Турция	8,6	14,9	16,2	19,4	23,6
Украина	211,1	192,5	277,7	222,7	288,9
Франция	8,3	10,2	4,5	2,6	4,8
Прочие страны	75,0	180,5	186,0	142,1	163,1

15. ОСНОВНЫЕ СОЦИАЛЬНО-ЭКОНОМИЧЕСКИЕ ПОКАЗАТЕЛИ ГОРОДОВ И РАЙОНОВ

15.1. ОСНОВНЫЕ СОЦИАЛЬНО-ЭКОНОМИЧЕСКИЕ ПОКАЗАТЕЛИ ПО г. ТИРАСПОЛЬ

	2009	2010	2011	2012	2013
Промышленность					
Индексы общего объема промышленной продукции (в сопоставимых ценах, в процентах к предыдущему году)	114,0	108,3	96,7	102,5	88,5
Выпуск основных видов продукции:					
электроэнергия, млн. кВт/ч	4862	4723	4494	4635	3315
машины литейные, шт.	4	6	23	11	17
электромашинны крупные, шт.	336	735	681	488	566
электродвигатели взрывобезопасные, тыс. шт.	1	3	3	2	1
кирпич строительный, млн. условных кирпичей	14	12	13	15	15
ткани х/б готовые (валовой выпуск), млн. м ² ,	90	109	88	98	121
в т.ч. товарный выпуск	38	50	43	52	70
консервы, тыс. условных банок	99	2879	87	1979	2461
коньяки, тыс. дал	261	302	305	320	305
Сельское хозяйство					
Посевные площади, га:					
зерновые и зернобобовые культуры	239	563	110	166	253
технические культуры	148	14	240	32	176
кормовые культуры	40	73	43	21	78
Площади многолетних насаждений, га:					
плоды и ягоды	165	187	224	272	233
виноград	-	1	-	-	-
Валовой сбор, тонн:					
зерновые и зернобобовые культуры	641	1182	318	445	1149
подсолнечник	49	12	195	22	131
плоды и ягоды	3945	6000	2040	4762	4501

ОСНОВНЫЕ СОЦИАЛЬНО – ЭКОНОМИЧЕСКИЕ ПОКАЗАТЕЛИ ГОРОДОВ И РАЙОНОВ

Продолжение

	2009	2010	2011	2012	2013
Инвестиционная деятельность					
Ввод в действие основных средств, млн. руб.	661,9	1355,4	1449,9	974,0	1183,5
Инвестиции в основной капитал, млн. руб.	761,8	1313,5	1328,3	1007,5	1213,7
Ввод в действие жилых домов, тыс. м ² общей площади	29,6	25,2	23,2	14,9	21,0
Пассажирские перевозки транспортом общего пользования¹⁾					
Перевезено пассажиров, тыс. чел.	22077,0	21746,8	20791,5	26577,1	25608,3
Пассажирооборот, тыс. пассажиро-километров	130973,9	115205,9	117180,7	142125,8	147691,9
Грузовые перевозки транспортом общего пользования					
Перевезено грузов, тыс. т	3274,9	2163,5	3030,6	3121,7	4503,7
Грузооборот, тыс. т-км	84674,7	69334,9	113814,0	118118,3	173495,5
Розничный товарооборот					
Объем розничного товарооборота (оценка) ²⁾ , млн. руб.	1985,0	2325,7	2812,4	3593,9	3851,0
Платные услуги населению					
Объем реализации платных услуг населению (оценка) ²⁾ , млн. руб.	683,0	845,5	933,3	1053,0	1177,3
Жилищный фонд					
Общая площадь жилищного фонда, тыс. м ²	3352,1	3390,6	3415,4	3429,3	3401,8
в том числе:					
государственный	60,2	60,5	62,1	57,6	54,0
муниципальный	615,0	572,7	506,8	481,6	424,7
частный	2653,0	2743,2	2834,1	2890,1	2923,1
смешанный	23,9	14,2	12,4	-	-
Образование, культура и здравоохранение					
Число дневных общеобразовательных учреждений (на начало учебного года)	30	29	29	28	27
в них учащихся, тыс. чел.	15,4	15,0	14,7	14,4	14,5
Число учреждений начального и среднего профессионального образования (на начало учебного года)	9	9	9	9	9
в них учащихся (включая заочников), тыс. чел.	4,5	4,8	5,0	5,0	4,9
Число учреждений высшего профессионального образования (на начало учебного года)	3	4	4	4	4
в них студентов (включая заочников), тыс. чел.	14,0	15,1	14,3	13,4	13,1
Число публичных библиотек	10	10	10	10	10
в них ед. библиот. фонда, млн. экз.	0,8	0,8	0,8	0,7	0,7
Число клубных учреждений	12	12	12	12	10
Число музеев	5	6	6	6	5
Число театров	1	1	1	1	1
Число больничных учреждений	5	5	5	5	5
Число больничных коек, тыс.	1,5	1,5	1,5	1,5	1,5
Численность врачей всех специальностей, чел.	883	878	884	853	853
Экология					
Вредные вещества, выброшенные в атмосферу стационарными источниками, тыс. т	21,9	9,1	9,3	8,2	16,6

¹⁾ С учетом субъектов малого предпринимательства.

²⁾ С учетом физических лиц.

15.2. ОСНОВНЫЕ СОЦИАЛЬНО-ЭКОНОМИЧЕСКИЕ ПОКАЗАТЕЛИ ПО г. БЕНДЕРЫ

	2009	2010	2011	2012	2013
Промышленность					
Индексы общего объема промышленной продукции (в сопоставимых ценах, в процентах к предыдущему году)	73,8	133,1	97,3	95,5	107,8
Выпуск основных видов продукции:					
кабельные изделия (по весу меди), тыс. т	2	2	2	2	2
сборные конструкции и изделия из ж/б, тыс. м ³	1	-	-	2	2
обувь, тыс. пар	2022	2937	3101	3735	4023
растительное масло, т	-	27	72	3349	11579
консервы, тыс. условных банок	252	137	161	316	196
безалкогольные напитки, тыс. дал	152	124	145	194	187
Сельское хозяйство					
Посевные площади, га:					
зерновые и зернобобовые культуры	942	1265	1478	2226	1113
технические культуры	147	303	728	163	1044
картофель, овощи и бахчевые культуры	-	40	-	-	25
кормовые культуры	388	222	289	64	86
Площади многолетних насаждений, га:					
плоды и ягоды	21	71	71	71	71
виноград	499	499	499	499	499
Валовой сбор, тонн:					
зерновые и зернобобовые культуры	1390	1116	2227	1562	2394
подсолнечник	23	206	589	54	376
овощи	-	23	-	-	-
плоды и ягоды	27	76	121	108	225
виноград	225	36	68	45	37
Поголовье (на конец года), голов:					
крупный рогатый скот	199	169	128	84	39
свиньи	216	457	329	420	250
птица	25000	-	20400	41500	14000
Производство, тонн:					
скот и птица на убой (в живом весе)	733	447	379	475	232
молоко коровье	661	130	82	43	13
Инвестиционная деятельность					
Ввод в действие основных средств, млн. руб.	43,8	85,1	82,7	101,9	130,4
Инвестиции в основной капитал, млн. руб.	39,8	101,3	71,2	106,4	156,0
Ввод в действие жилых домов, тыс. м ² общей площади	6,1	5,1	3,3	3,1	3,4

Продолжение

	2009	2010	2011	2012	2013
Пассажирские перевозки					
автомобильным транспортом общего пользования¹⁾					
Перевезено пассажиров, тыс. чел.	21398,8	21433,4	20636,2	20597,4	19774,6
Пассажирооборот, тыс. пассажиро-километров	329302,3	333994,1	319239,8	338848,5	264548,0
Грузовые перевозки транспортом общего пользования¹⁾					
Перевезено грузов, тыс. т	221,2	318,3	239,2	325,4	304,2
Грузооборот, тыс. т-км	7940,8	6713,8	9705,4	12038,8	14633,6
Розничный товарооборот					
Объем розничного товарооборота (оценка) ²⁾ , млн. руб.	666,4	774,9	970,5	1088,8	1134,4
Платные услуги населению					
Объем реализации платных услуг населению (оценка) ²⁾ , млн. руб.	236,6	283,8	308,6	336,7	359,1
Жилищный фонд					
Общая площадь жилищного фонда, тыс. м ²	2334,8	2477,2	2476,5	2470,9	2374,7
в том числе:					
государственный	36,9	37,4	32,3	29,4	29,4
муниципальный	325,7	301,0	277,9	260,1	242,9
частный	1966,5	2069,8	2166,3	2181,4	2102,4
смешанный	5,7	69,0	-	-	
Образование, культура и здравоохранение					
Число дневных общеобразовательных учреждений (на начало учебного года)	22	22	22	22	20
в них учащихся, тыс. чел.	8,6	8,2	8,0	7,7	7,7
Число учреждений начального и среднего профессионального образования (на начало учебного года)	6	6	6	6	5
в них учащихся (включая заочников), тыс. чел.	2,1	2,2	2,1	2,0	2,0
Число публичных библиотек	12	12	12	12	12
в них ед. библиот. фонда, млн. экз.	0,5	0,5	0,5	0,5	0,5
Число клубных учреждений	6	5	5	5	3
Число музеев	6	6	6	7	7
Число больничных учреждений	3	3	3	3	3
Число больничных коек, тыс.	1,0	1,0	1,0	1,0	1,0
Численность врачей всех специальностей, человек	467	469	443	447	453
Экология					
Вредные вещества, выброшенные в атмосферу стационарными источниками, тыс. т	1,0	0,9	0,5	0,6	0,8

¹⁾ С учетом субъектов малого предпринимательства.

²⁾ С учетом физических лиц.

**15.3. ОСНОВНЫЕ СОЦИАЛЬНО-ЭКОНОМИЧЕСКИЕ ПОКАЗАТЕЛИ
ПО г. РЫБНИЦА И РЫБНИЦКОМУ РАЙОНУ**

	2009	2010	2011	2012	2013
Промышленность					
Индексы общего объема промышленной продукции (в сопоставимых ценах; в процентах к предыдущему году)	49,9	61,8	122,9	116,7	56,7
Выпуск основных видов продукции:					
сталь (валовой выпуск), тыс. т	426	242	321	317	190
прокат черных металлов (валовой выпуск), тыс. т	438	238	302	360	173
насосы центробежные, тыс. шт.	0,0	0,1	0,1	0,1	0,0
цемент, тыс. т	316	334	428	481	384
известь строительная (товарный выпуск), тыс. т	4	3	7	7	5
Сельское хозяйство					
Посевные площади, га:					
зерновые и зернобобовые культуры	18254	17875	18443	19109	22640
технические культуры	8353	11927	12834	10975	12943
картофель, овощи и бахчевые культуры	77	73	63	62	15
кормовые культуры	3725	4030	4324	6736	2802
Площади многолетних насаждений, га:					
плоды и ягоды	3953	3801	2402	2350	1998
виноград	78	78	33	33	33
Валовой сбор, тонн:					
зерновые и зернобобовые культуры	39528	58337	73119	24667	115268
подсолнечник	8116	13185	16842	8291	24496
картофель	3	20	10	-	-
овощи	34	99	60	-	-
плоды и ягоды	249	213	78	429	301
виноград	3	4	2	1	3
Поголовье (на конец года), голов:					
крупный рогатый скот	3951	3727	3757	3235	2915
свиньи	6026	6122	5865	5413	3507
птица	650	807	1014	1979	3555
Производство, тонн:					
скот и птица на убой (в живом весе)	571	942	1025	1114	952
молоко коровье	5305	4319	4268	4095	3450
яйца куриные, тыс. шт.	11	21	36	39	37

ОСНОВНЫЕ СОЦИАЛЬНО – ЭКОНОМИЧЕСКИЕ ПОКАЗАТЕЛИ ГОРОДОВ И РАЙОНОВ

Продолжение

	2009	2010	2011	2012	2013
Инвестиционная деятельность					
Ввод в действие основных средств, млн. руб.	87,5	49,4	83,1	147,1	85,2
Инвестиции в основной капитал, млн. руб.	75,7	78,7	76,9	88,4	88,7
Ввод в действие жилых домов, тыс. м ² общей площади	0,8	0,5	1,8	0,6	1,2
Пассажирские перевозки транспортом общего пользования¹⁾					
Перевезено пассажиров, тыс. чел.	3983,5	3713,8	3663,8	3462,1	3345,9
Пассажирооборот, тыс. пассажиро-километров	40100,0	34650,0	34938,2	36640,8	34457,2
Грузовые перевозки транспортом общего пользования¹⁾					
Перевезено грузов, тыс. т	187,3	256,1	323,7	236,1	98,8
Грузооборот, тыс. т-км	2322,5	1658,2	2186,6	1923,9	1401,8
Розничный товарооборот					
Объем розничного товарооборота, (оценка) ²⁾ , млн. руб.	626,3	719,4	1011,5	1203,4	1484,7
Платные услуги населению					
Объем реализации платных услуг населению (оценка) ²⁾ , млн. руб.	142,2	166,1	179,3	189,7	201,9
Жилищный фонд					
Общая площадь жилищного фонда, тыс. м ²	1897,4	1892,7	1889,0	1892,4	1889,1
в том числе:					
государственный	13,2	12,6	11,7	11,7	11,7
муниципальный	181,9	162,2	158,4	149,2	137,7
частный	1667,4	1686,7	1691,9	1722,3	1732,3
смешанный	34,9	31,2	27,0	9,2	7,4
Образование, культура и здравоохранение					
Число дневных общеобразовательных учреждений (на начало учебного года)	39	39	39	39	39
в них учащихся, тыс. чел.	7,7	7,4	7,0	6,8	6,6
Число учреждений начального и среднего профессионального образования (на начало учебного года)	2	2	2	1	1
в них учащихся (включая заочников), тыс. чел.	0,7	0,8	0,8	0,7	0,7
Число публичных библиотек	30	30	30	30	29
в них ед. библиот. фонда, млн. экз.	0,5	0,4	0,4	0,4	0,4
Число клубных учреждений	30	30	30	30	31
Число музеев	11	12	12	12	12
Число больничных учреждений	2	2	2	2	2
Число больничных коек, тыс.	0,8	0,8	0,8	0,8	0,8
Численность врачей всех специальностей, чел.	226	224	228	224	210
Экология					
Вредные вещества, выброшенные в атмосферу стационарными источниками, тыс. т	2,9	2,3	3,5	4,5	3,5

¹⁾ С учетом субъектов малого предпринимательства.

²⁾ С учетом физических лиц.

**15.4. ОСНОВНЫЕ СОЦИАЛЬНО-ЭКОНОМИЧЕСКИЕ ПОКАЗАТЕЛИ
ПО г. ДУБОССАРЫ И ДУБОССАРСКОМУ РАЙОНУ**

	2009	2010	2011	2012	2013
Промышленность					
Индексы общего объема промышленной продукции (в сопоставимых ценах, в процентах к предыдущему году)	94,9	109,5	97,5	91,0	77,3
Выпуск основных видов продукции:					
электроэнергия, млн. кВт/ч	303	328	276	235	265
вина виноградные, тыс. дал	65	93	86	85	102
Сельское хозяйство					
Посевные площади, га:					
зерновые и зернобобовые культуры	8946	7406	8154	8194	8736
технические культуры	4569	5016	6569	5612	7513
картофель, овощи и бахчевые культуры	39	28	7	11	8
кормовые культуры	178	210	187	833	267
Площади многолетних насаждений, га:					
плоды и ягоды	788	549	808	799	617
виноград	1317	1437	1509	1686	1708
Валовой сбор, тонн:					
зерновые и зернобобовые культуры	19914	17236	19301	5189	28991
подсолнечник	2944	8834	6837	2630	10433
картофель	19	31	15	5	-
овощи	42	30	24	28	23
плоды и ягоды	137	72	54	21	53
виноград	8712	5120	17354	10393	19449
Поголовье (на конец года), голов:					
крупный рогатый скот	132	214	141	133	147
птица	223994	197815	151496	152888	173983
Производство, тонн:					
скот и птица на убой (в живом весе)	306	422	506	708	899
молоко коровье	147	126	141	150	147
яйца куриные, тыс. шт.	8866	10922	13276	18211	23791
Инвестиционная деятельность					
Ввод в действие основных средств, млн. руб.	31,1	31,4	28,3	32,6	32,3
Инвестиции в основной капитал, млн. руб.	26,0	29,1	37,9	36,4	35,6
Ввод в действие жилых домов, тыс. м ² общей площади	4,3	2,7	4,7	5,7	4,4

Продолжение

	2009	2010	2011	2012	2013
Пассажирские перевозки транспортом общего пользования¹⁾					
Перевезено пассажиров, тыс. чел.	1541,3	1642,3	1553,9	1505,1	1571,6
Пассажирооборот, тыс. пассажиро-километров	19054,1	17862,6	18188,6	17350,4	16670,8
Грузовые перевозки транспортом общего пользования¹⁾					
Перевезено грузов, тыс. т	1,5	0,7	0,4	-	-
Грузооборот, тыс. т-км	112,0	51,1	14,3	-	-
Розничный товарооборот					
Объем розничного товарооборота (оценка) ²⁾ , млн. руб.	279,9	338,2	416,0	397,5	435,6
Платные услуги населению					
Объем реализации платных услуг населению (оценка) ²⁾ , млн. руб.	62,0	73,1	83,9	88,8	93,0
Жилищный фонд					
Общая площадь жилищного фонда, тыс. м ²	805,7	856,2	862,2	869,6	873,7
в том числе:					
государственный	5,3	3,6	3,6	3,2	3,3
муниципальный	32,3	31,5	29,8	28,0	23,9
частный	767,9	821,1	828,8	838,4	846,5
смешанный	0,2	-	-	-	-
Образование, культура и здравоохранение					
Число дневных общеобразовательных учреждений (на начало учебного года)	20	20	20	20	20
в них учащихся, тыс. чел.	3,3	3,2	3,1	3,0	3,0
Число учреждений начального профессионального образования (на начало учебного года)	1	1	1	1	1
в них учащихся (включая заочников), тыс. чел.	0,5	0,5	0,5	0,5	0,4
Число публичных библиотек	18	18	18	18	18
в них ед. библиот. фонда, млн. экз.	0,3	0,3	0,3	0,3	0,3
Число клубных учреждений	19	20	20	20	18
Число музеев	2	2	2	2	2
Число больничных учреждений	2	1	1	1	1
Число больничных коек, тыс.	0,3	0,3	0,3	0,3	0,3
Численность врачей всех специальностей, чел.	109	112	111	102	97
Экология					
Вредные вещества, выброшенные в атмосферу стационарными источниками, тыс. т	0,2	0,1	0,1	0,1	0,1

¹⁾ С учетом субъектов малого предпринимательства.

²⁾ С учетом физических лиц.

**15.5. ОСНОВНЫЕ СОЦИАЛЬНО-ЭКОНОМИЧЕСКИЕ ПОКАЗАТЕЛИ
ПО г. СЛОБОДЗЕЯ И СЛОБОДЗЕЙСКОМУ РАЙОНУ**

	2009	2010	2011	2012	2013
Промышленность					
Индексы объема промышленной продукции (в сопоставимых ценах, в процентах к предыдущему году)	78,5	108,2	132,4	101,8	111,1
Выпуск основных видов продукции:					
хлебобулочные изделия, т	1821	1680	1417	1755	244
смесь песчано-гравийная, тыс. м ³	61	71	-	-	-
Сельское хозяйство					
Посевные площади, га:					
зерновые и зернобобовые культуры	29408	30048	25228	28873	30251
технические культуры	13072	14798	17967	14912	15807
картофель, овощи и бахчевые культуры	1382	1900	2697	3002	2988
кормовые культуры	2517	2253	2371	2557	1833
Площади многолетних насаждений, га:					
плоды и ягоды	2075	1680	1665	1587	1675
виноград	266	251	130	124	129
Валовой сбор, тонн:					
зерновые и зернобобовые культуры	74525	69974	80057	58669	102075
подсолнечник	7114	9060	12359	11314	18738
картофель	3834	6723	11780	8741	3757
овощи	13242	17006	29720	24124	28453
плоды и ягоды	1672	1730	2454	4353	6618
виноград	272	178	442	248	551
Поголовье (на конец года), голов:					
крупный рогатый скот	2507	2324	2376	2404	2293
свины	3764	6504	6806	6199	5319
птица	5538	2760	5404	1940	989
Производство, тонн:					
скот и птица на убой (в живом весе)	454	607	802	930	936
молоко коровье	1794	2356	2293	2485	2301
яйца куриные, тыс. шт.	181	37	25	30	23

ОСНОВНЫЕ СОЦИАЛЬНО – ЭКОНОМИЧЕСКИЕ ПОКАЗАТЕЛИ ГОРОДОВ И РАЙОНОВ

Продолжение

	2009	2010	2011	2012	2013
Инвестиционная деятельность					
Ввод в действие основных средств, млн. руб.	17,2	33,1	61,7	84,5	96,2
Инвестиции в основной капитал, млн. руб.	19,4	49,7	87,9	82,8	102,5
Ввод в действие жилых домов, тыс. м ² общей площади	7,9	12,4	9,8	9,1	9,5
Пассажирские перевозки автомобильным транспортом общего пользования¹⁾					
Перевезено пассажиров, тыс. чел.	368,0	447,7	923,9	460,1	533,7
Пассажирооборот, тыс. пассажиро-километров	7308,6	8784,9	12341,0	10092,4	12598,9
Грузовые перевозки автомобильным транспортом общего пользования¹⁾					
Перевезено грузов, тыс. т	9,3	16,5	32,7	39,5	274,7
Грузооборот, тыс. т-км	604,7	394,6	447,1	805,3	1817,6
Розничный товарооборот					
Объем розничного товарооборота (оценка) ²⁾ , млн. руб.	331,9	419,1	597,3	659,9	711,4
Платные услуги населению					
Объем реализации платных услуг населению (оценка) ²⁾ , млн. руб.	101,0	124,8	137,2	138,0	146,1
Жилищный фонд					
Общая площадь жилищного фонда, тыс. м ²	2287,9	2304,0	2314,1	2321,8	2325,8
в том числе:					
государственный	19,9	20,4	19,2	18,8	18,8
муниципальный	61,0	59,4	56,4	57,3	55,2
частный	2205,8	2223,7	2237,9	2245,7	2251,8
смешанный	1,2	0,5	0,6	-	-
Образование, культура и здравоохранение					
Число дневных общеобразовательных учреждений (на начало учебного года)	31	31	31	31	29
в них учащихся, тыс. чел.	8,7	8,3	7,9	7,7	7,5
Число учреждений начального профессионального образования (на начало учебного года)	1	1	1	1	1
в них учащихся (включая заочников), тыс. чел.	0,4	0,3	0,3	0,3	0,3
Число публичных библиотек	26	26	26	26	26
в них ед. библиот. фонда, млн. экз.	0,5	0,5	0,5	0,5	0,5
Число клубных учреждений	21	21	21	21	21
Число музеев	6	6	6	6	6
Число больничных учреждений	1	1	1	1	1
Число больничных коек, тыс.	0,2	0,2	0,2	0,2	0,2
Численность врачей всех специальностей, чел.	138	149	138	135	134
Экология					
Вредные вещества, выброшенные в атмосферу стационарными источниками, тыс. т	0,8	1,8	1,2	1,3	1,6

¹⁾ С учетом субъектов малого предпринимательства.

²⁾ С учетом физических лиц.

**15.6. ОСНОВНЫЕ СОЦИАЛЬНО-ЭКОНОМИЧЕСКИЕ ПОКАЗАТЕЛИ
ПО г. ГРИГОРИОПОЛЬ И ГРИГОРИОПОЛЬСКОМУ РАЙОНУ**

	2009	2010	2011	2012	2013
Промышленность					
Индексы общего объема промышленной продукции (в сопоставимых ценах, в процентах к предыдущему году)	109,7	100,3	87,6	87,1	88,4
Выпуск основных видов продукции:					
песок строительный, тыс. м ³	3	3	-	-	-
хлебобулочные изделия, т	463	745	706	572	421
консервы, тыс. условных банок	-	264	264	-	-
Сельское хозяйство					
Посевные площади, га:					
зерновые и зернобобовые культуры	19682	20794	22940	23845	27515
технические культуры	6941	10010	12119	12091	14066
картофель, овощи и бахчевые культуры	64	94	116	87	106
кормовые культуры	1478	1717	807	1366	1090
Площади многолетних насаждений, га:					
плоды и ягоды	2007	1852	691	972	840
виноград	295	258	215	165	108
Валовой сбор, тонн:					
зерновые и зернобобовые культуры	54047	60976	76161	34830	108391
подсолнечник	4514	15223	16509	9279	21156
картофель	-	5	31	190	144
овощи	589	632	693	963	762
плоды и ягоды	31	3	35	99	111
виноград	-	7	7	-	3
Поголовье (на конец года), голов:					
крупный рогатый скот	576	580	566	546	580
свиньи	478	448	478	354	365
Производство, тонн:					
скот и птица на убой (в живом весе)	51	67	80	99	65
молоко коровье	464	470	429	487	452
яйца куриные, тыс. шт.	7	-	-	-	-
Инвестиционная деятельность					
Ввод в действие основных средств, млн. руб.	0,9	3,9	53,2	13,4	30,2
Инвестиции в основной капитал, млн. руб.	8,2	9,8	41,5	25,9	24,2
Ввод в действие жилых домов, тыс. м ² общей площади	3,3	1,8	2,2	2,3	1,6

Продолжение

	2009	2010	2011	2012	2013
Пассажирские перевозки автомобильным транспортом общего пользования¹⁾					
Перевезено пассажиров, тыс. чел.	292,6	297,0	333,8	543,0	539,4
Пассажирооборот, тыс. пассажиро-километров	5117,2	7011,5	8597,5	9794,6	10602,7
Грузовые перевозки автомобильным транспортом общего пользования¹⁾					
Перевезено грузов, тыс. т	6,6	25,2	5,3	2,5	0,7
Грузооборот, тыс. т-км	217,1	220,8	97,8	65,0	19,9
Розничный товарооборот					
Объем розничного товарооборота (оценка) ²⁾ , млн. руб.	126,1	146,0	170,7	205,8	215,6
Платные услуги населению					
Объем реализации платных услуг населению (оценка) ²⁾ , млн. руб.	44,0	53,0	59,4	61,7	64,6
Жилищный фонд					
Общая площадь жилищного фонда, тыс. м ²	1131,8	1225,7	1175,5	1145,3	1131,7
в том числе:					
государственный	21,2	20,8	21,1	21,2	20,6
муниципальный	37,6	36,6	34,4	33,5	32,4
частный	1068,2	1166,1	1117,9	1090,6	1078,7
смешанный	4,8	2,2	2,1	-	-
Образование, культура и здравоохранение					
Число дневных общеобразовательных учреждений (на начало учебного года)	17	18	18	17	17
в них учащихся, тыс. чел.	4,8	4,6	4,3	4,1	3,9
Число учреждений среднего профессионального образования (на начало учебного года)	1	1	1	1	1
в них учащихся (включая заочников), тыс. чел.	0,2	0,2	0,2	0,2	0,1
Число публичных библиотек	26	26	26	26	26
в них ед. библиот. фонда, млн. экз.	0,3	0,3	0,3	0,3	0,3
Число клубных учреждений	20	20	18	20	19
Число музеев	2	2	2	2	2
Число больничных учреждений	2	2	2	2	1
Число больничных коек, тыс.	0,3	0,3	0,3	0,3	0,3
Численность врачей всех специальностей, чел.	85	86	84	85	82
Экология					
Вредные вещества, выброшенные в атмосферу стационарными источниками, тыс. т	0,1	0,1	0,1	0,1	0,1

¹⁾ С учетом субъектов малого предпринимательства.

²⁾ С учетом физических лиц.

**15.7. ОСНОВНЫЕ СОЦИАЛЬНО-ЭКОНОМИЧЕСКИЕ ПОКАЗАТЕЛИ
ПО г. КАМЕНКА И КАМЕНСКОМУ РАЙОНУ**

	2009	2010	2011	2012	2013
Промышленность					
Индексы общего объема промышленной продукции (в сопоставимых ценах, в процентах к предыдущему году)	62,6	в 2,4 р.	58,2	62,4	в 3,1 р.
Выпуск основных видов продукции:					
консервы, тыс. условных банок	4158	11551	7034	1461	10870
хлебобулочные изделия, т	1	2	1	-	-
воды минеральные, тыс. полулитров	129	156	127	-	-
Сельское хозяйство					
Посевные площади, га:					
зерновые и зернобобовые культуры	4771	4945	4733	6709	8022
технические культуры	2333	4695	6957	7283	6173
картофель, овощи и бахчевые культуры	726	576	473	190	565
кормовые культуры	467	529	262	622	451
Площади многолетних насаждений, га:					
плоды и ягоды	238	300	364	292	288
виноград	182	308	440	467	484
Валовой сбор, тонн:					
зерновые и зернобобовые культуры	8911	11226	12120	14942	36116
подсолнечник	3184	5495	9194	7364	12236
овощи	1022	2527	2784	83	3168
плоды и ягоды	61	36	1138	1963	104
виноград	-	-	900	1950	3124
Поголовье (на конец года), голов:					
крупный рогатый скот	585	865	964	1078	802
свиньи	758	1101	1121	1046	945
птица	2164	1423	1017	1183	1926
Производство, тонн:					
скот и птица на убой (в живом весе)	150	192	176	169	213
яйца куриные	-	-	-	-	1
Инвестиционная деятельность					
Ввод в действие основных средств, млн. руб.	2,1	8,9	27,6	17,2	11,7
Инвестиции в основной капитал, млн. руб.	2,0	9,5	24,5	17,9	11,4
Ввод в действие жилых домов, тыс. м ² общей площади	1,0	0,6	1,3	0,5	1,0

Продолжение

	2009	2010	2011	2012	2013
Пассажирские перевозки					
автомобильным транспортом общего пользования¹⁾					
Перевезено пассажиров, тыс. чел.	152,4	173,5	231,9	229,1	248,0
Пассажирооборот, тыс. пассажиро-километров	6093,2	7314,2	7544,4	7973,6	10264,5
Грузовые перевозки автомобильным транспортом общего пользования¹⁾					
Перевезено грузов, тыс. т	12,4	9,3	7,1	19,7	19,4
Грузооборот, тыс. т-км	504,6	281,2	303,2	329,1	425,2
Розничный товарооборот					
Объем розничного товарооборота (оценка) ²⁾ , млн. руб.	57,7	64,5	77,9	81,2	93,1
Платные услуги населению					
Объем реализации платных услуг населению (оценка) ²⁾ , млн. руб.	45,4	52,3	56,8	60,7	65,9
Жилищный фонд					
Общая площадь жилищного фонда, тыс. м ²	757,6	756,6	759,0	757,4	762,6
в том числе:					
государственный	7,1	6,9	6,8	6,8	6,8
муниципальный	77,5	30,6	26,2	24,3	23,3
частный	672,4	718,5	725,5	726,3	732,5
смешанный	0,6	0,6	0,5	-	-
Образование, культура и здравоохранение					
Число дневных общеобразовательных учреждений (на начало учебного года)	16	16	16	15	15
в них учащихся, тыс. чел.	2,3	2,2	2,1	1,9	1,9
Число учреждений среднего профессионального образования (на начало учебного года)	1	1	1	1	1
в них учащихся (включая заочников), тыс. чел.	0,3	0,3	0,3	0,3	0,3
Число публичных библиотек	17	17	17	17	17
в них ед. библиот. фонда, млн. экз.	0,2	0,2	0,2	0,2	0,2
Число клубных учреждений	23	23	23	23	23
Число музеев	6	6	6	6	6
Число больничных учреждений	1	1	1	1	1
Число больничных коек, тыс.	0,2	0,2	0,2	0,2	0,2
Численность врачей всех специальностей, чел.	84	82	78	80	80
Экология					
Вредные вещества, выброшенные в атмосферу стационарными источниками, тыс. т	0,1	0,1	0,1	0,1	0,1

¹⁾ С учетом субъектов малого предпринимательства.

²⁾ С учетом физических лиц.

ДЛЯ ЗАМЕТОК

ДЛЯ ЗАМЕТОК

ДЛЯ ЗАМЕТОК

ДЛЯ ЗАМЕТОК