

ГОСУДАРСТВЕННАЯ СЛУЖБА СТАТИСТИКИ
ПРИДНЕСТРОВСКОЙ МОЛДАВСКОЙ РЕСПУБЛИКИ

**СТАТИСТИЧЕСКИЙ
ЕЖЕГОДНИК**

2012

Статистический сборник
(за 2007-2011 гг.)

Тирасполь
2012

Статистический ежегодник Приднестровской Молдавской республики - 2012:
Статистический сборник (за 2007–2011 гг.) / Государственная служба статистики
Приднестровской Молдавской Республики - Тирасполь, 2012 – 188 с.

Издание представляет собой статистический сборник за 2007-2011 годы, отражающий явления и процессы, происходящие в экономической, социальной и политической жизни ПМР.

Подготовлен Государственной службой статистики Приднестровской Молдавской Республики.

Предназначен для высшего управленческого персонала, работников органов управления и финансово-экономических служб организаций, научных, предпринимательских и банковских кругов, профессорско-преподавательского состава, аспирантов и студентов экономических учебных заведений, других заинтересованных пользователей.

Государственная служба статистики
Приднестровской Молдавской Республики

Официальное издание

СТАТИСТИЧЕСКИЙ ЕЖЕГОДНИК
ПРИДНЕСТРОВСКОЙ МОЛДАВСКОЙ РЕСПУБЛИКИ

2012

Статистический сборник
(за 2007-2011 гг.)

Ответственные за выпуск: Случинская Н.А., Романенко Н.Л.

Компьютерная верстка – Печенюк Н. И.

ПРЕДИСЛОВИЕ

Настоящий сборник является наиболее полным ежегодным изданием Государственной службы статистики Приднестровской Молдавской Республики, отражающим явления и процессы, происходящие в экономической, социальной и политической жизни республики.

Сборник подготовлен на основе данных, получаемых органами государственной статистики от организаций, населения путем проведения переписей, выборочных обследований и других форм статистического наблюдения, данных министерств и ведомств республики: Министерства экономического развития, Министерства финансов, Министерства внутренних дел, Министерства здравоохранения и социальной защиты, Министерства просвещения, Министерства сельского хозяйства и природных ресурсов.

В ежегоднике представлена информация о населении, его занятости и доходах, социальной сфере, инфляционных процессах. Значительное место в сборнике отведено показателям, характеризующим развитие отдельных отраслей экономики - промышленности, сельского хозяйства, транспорта и связи, инвестиционной деятельности, потребительского рынка, а также внешнеэкономической деятельности.

Данные рассчитаны в соответствии с принципами современной методологии, что позволяет сопоставить их с международными показателями.

В каждом разделе к отдельным статистическим показателям даны методологические пояснения.

По важнейшим показателям представлены данные по городам и районам республики, позволяющие провести сопоставления и получить более полную информацию о регионах республики.

По отдельным показателям данные за предыдущие годы уточнены по сравнению с опубликованными ранее.

Редакционная коллегия:

Н. А. Случинская – Начальник Государственной службы статистики

Н. Л. Романенко – Заместитель начальника Государственной службы статистики

Е.В. Тостоган – Начальник Управления сводных статистических работ, национальных счетов и статистического регистра

ОТВЕТСТВЕННЫЕ ЗА РАЗДЕЛЫ СБОРНИКА:

Население	Л. Г. Логвиненко	9-21-80
Трудовые ресурсы и занятость населения	Н. А. Козловских	9-13-91
Доходы населения	Н. А. Козловских	9-13-91
Социальная сфера	Л. И. Кот	9-21-80
Природные ресурсы и окружающая среда	Е. Н. Шмелёва	9-70-11
Валовой внутренний продукт	Е. В. Тостоган	9-53-59
Промышленность	З. К. Руденко	9-24-55
Сельское хозяйство	Е. Н. Шмелева	9-70-11
Инвестиционная деятельность	Г. В. Микулец	9-24-55
Транспорт и связь	М. Л. Фролова	9-24-31
Потребительский рынок	М. Л. Фролова	9-24-31
Финансы и кредит	И. С. Попова	9-21-16
Цены и тарифы	И. С. Попова	9-21-16
Внешняя торговля	М. Л. Фролова	9-24-31

СОКРАЩЕНИЯ

мм - миллиметр	руб. - рубль
м - метр	долл. - доллар
м ³ - кубический метр	г. - год
м ² - квадратный метр	шт. - штука
км - километр	л - литр
км ³ - кубический километр	дал - декалитр
км ² - квадратный километр	га - гектар
ц - центнер	экз. - экземпляр
кг - килограмм	р. - раз
т - тонна	т-км - тонно-километр
тыс. - тысяча	кВт - киловатт
млн. - миллион	Гкал - гигакалория
млрд. - миллиард	кВт/ч - киловатт-час
трлн. - триллион	чел. - человек

УСЛОВНЫЕ ОБОЗНАЧЕНИЯ

- явление отсутствует
- ... данных не имеется
- 0,0 небольшая величина

В отдельных случаях незначительные расхождения между итогом и суммой слагаемых объясняются округлением данных.

СОДЕРЖАНИЕ

Стр.

**1. ОСНОВНЫЕ СОЦИАЛЬНО - ЭКОНОМИЧЕСКИЕ ХАРАКТЕРИСТИКИ
ПРИДНЕСТРОВСКОЙ МОЛДАВСКОЙ РЕСПУБЛИКИ**

1.1.	Краткая характеристика Приднестровской Молдавской Республики	17
1.2.	Основные социально-экономические показатели	19
1.3.	Основные социально-экономические показатели в расчете на душу населения	25

2. НАСЕЛЕНИЕ

2.1.	Численность и плотность населения	28
2.2.	Численность мужчин и женщин	30
2.3.	Национальный состав населения	30
2.4.	Города с численностью населения 45 000 и более человек	30
2.5.	Естественное движение населения	31
2.6.	Смертность по основным классам причин смерти	33
2.7.	Младенческая смертность по основным классам причин смерти	33
2.8.	Миграционное движение	34
2.9.	Средняя ожидаемая продолжительность предстоящей жизни	34
2.10.	Браки и разводы	36

3. ТРУДОВЫЕ РЕСУРСЫ И ЗАНЯТОСТЬ НАСЕЛЕНИЯ

3.1.	Трудовые ресурсы	39
3.2.	Распределение численности занятого населения в организациях различных форм собственности	39
3.3.	Численность занятых в экономике по отраслям	41
3.4.	Численность занятых в негосударственном секторе экономики по отраслям	43
3.5.	Численность безработных, зарегистрированных в органах Государственной службы занятости	45
3.6.	Потребность в работниках, заявленная организациями в органы Государственной службы занятости	45
3.7.	Распределение численности официально признанных безработными граждан, зарегистрированных в органах Государственной службы занятости, по полу и возрасту	45
3.8.	Распределение численности официально признанных безработными граждан, зарегистрированных в органах Государственной службы занятости, по уровню образования	46
3.9.	Распределение численности безработных, трудоустроенных органами Государственной службы занятости по продолжительности перерыва в работе	46
3.10.	Движение численности работников по отраслям экономики (без субъектов малого предпринимательства)	47

4. УРОВЕНЬ ЖИЗНИ НАСЕЛЕНИЯ И СОЦИАЛЬНАЯ СФЕРА**4.1. Доходы населения**

4.1.1.	Денежные доходы и расходы населения	48
4.1.2.	Структура денежных доходов и расходов населения	49
4.1.3.	Среднемесячная номинальная начисленная заработная плата работников по отраслям экономики (без субъектов малого предпринимательства)	50
4.1.4.	Среднемесячная номинальная начисленная заработная плата работников по отраслям экономики (субъекты малого предпринимательства)	51
4.1.5.	Численность пенсионеров	52
4.1.6.	Средний размер назначенных месячных пенсий по видам пенсионного обеспечения	52
4.1.7.	Социальная помощь одиноким престарелым и нетрудоспособным гражданам	53
4.1.8.	Сравнительные показатели вкладов населения в коммерческие банки республики	53

4.2. Образование и культура

4.2.1.	Дошкольные образовательные учреждения	55
4.2.2.	Распределение детей в дошкольных образовательных учреждениях по возрасту	56
4.2.3.	Распределение детей в дошкольных образовательных учреждениях по возрасту и полу	56
4.2.4.	Распределение детей в дошкольных образовательных учреждениях по языку обучения	56
4.2.5.	Распределение педагогических работников дошкольных образовательных учреждений по уровню образования	56
4.2.6.	Государственные дневные общеобразовательные учреждения	57
4.2.7.	Распределение государственных дневных общеобразовательных учреждений и учащихся в них по языку обучения	58
4.2.8.	Сменность занятий в государственных дневных общеобразовательных учреждениях	58
4.2.9.	Обеспеченность государственных дневных общеобразовательных учреждений кабинетами основ информатики и вычислительной техники	58
4.2.10.	Организации для детей-сирот и детей, оставшихся без попечения родителей	59
4.2.11.	Детские учреждения дополнительного образования	60
4.2.12.	Государственные образовательные учреждения начального и среднего профессионального образования	60
4.2.13.	Государственные образовательные учреждения высшего профессионального образования	61
4.2.14.	Выпускники всех видов обучения	61

СОДЕРЖАНИЕ

4.2.15.	Выпуск специалистов высшей квалификации государственными образовательными учреждениями высшего профессионального образования по факультетам	62
4.2.16.	Распределение студентов и учащихся государственных образовательных учреждений высшего, начального и среднего профессионального образования по языку обучения	62
4.2.17.	Обеспеченность студентов и учащихся государственных образовательных учреждений высшего, начального и среднего профессионального образования общежитиями	64
4.2.18.	Численность преподавателей государственных образовательных учреждений высшего, начального и среднего профессионального образования	64
4.2.19.	Негосударственные образовательные учреждения высшего профессионального образования	65
4.2.20.	Показатели работы публичных библиотек	66
4.2.21.	Театры	66
4.2.22.	Клубные учреждения	67
4.2.23.	Музеи	67
4.3. здравоохранение		
4.3.1.	Основные показатели здравоохранения	69
4.3.2.	Численность врачей по отдельным специальностям	70
4.3.3.	Численность среднего медицинского персонала по отдельным специальностям	70
4.3.4.	Число больничных коек по специализации	71
4.3.5.	Заболеваемость населения по основным классам болезней	72
4.3.6.	Заболеваемость населения отдельными инфекционными болезнями	73
4.3.7.	Обслуживание населения скорой медицинской помощью	74
4.3.8.	Дома-интернаты для престарелых и инвалидов	74
4.3.9.	Санатории и учреждения отдыха	74
4.4. Жилищные условия населения		
4.4.1.	Жилищный фонд	76
4.4.2.	Структура жилищного фонда	76
4.4.3.	Благоустройство жилищного фонда	77
4.4.4.	Приватизация жилья	77
4.4.5.	Улучшение жилищных условий населения	77

4.5. Жилищное и социально-культурное строительство

4.5.1.	Ввод в действие жилых домов	78
4.5.2.	Число построенных квартир и их средний размер	79
4.5.3.	Ввод в действие жилых домов и число построенных квартир	79

4.6. Преступность

4.6.1.	Число зарегистрированных преступлений	81
4.6.2.	Состав лиц, совершивших преступления	82
4.6.3.	Удельный вес несовершеннолетней молодежи, совершившей преступления, к общему числу совершивших преступления по отдельным видам	82
4.6.4.	Основные показатели, характеризующие женскую преступность	83
4.6.5.	Число осужденных по приговорам судов, вступившим в законную силу по отдельным видам преступлений	83
4.6.6.	Распределение осужденных по основным мерам наказания, назначенным судами	83

5. ПРИРОДНЫЕ РЕСУРСЫ И ОКРУЖАЮЩАЯ СРЕДА

5.1.	Земельный фонд	86
5.2.	Проведение лесовосстановительных работ	86
5.3.	Лесозащитные мероприятия	86
5.4.	Лесные пожары	87
5.5.	Охотничье хозяйство	87
5.6.	Заповедники	87
5.7.	Использование воды и сброс сточных вод в поверхностные водоемы	87
5.8.	Основные показатели, характеризующие выбросы загрязняющих веществ в атмосферный воздух от стационарных источников	88
5.9.	Стоимость основных производственных средств для охраны окружающей среды	88

6. ОБЩАЯ ХАРАКТЕРИСТИКА ОРГАНИЗАЦИЙ

6.1.	Распределение организаций по формам собственности	89
6.2.	Распределение организаций по отраслям экономики	90
6.3.	Количество субъектов малого предпринимательства	91
6.4.	Численность работников субъектов малого предпринимательства	91

7. ВАЛОВОЙ ВНУТРЕННИЙ ПРОДУКТ

7.1.	Счет производства	92
------	-------------------	----

8. ПРОМЫШЛЕННОСТЬ

8.1.	Основные показатели работы промышленности	95
8.2.	Индексы общего объема продукции по отраслям промышленности	95
8.3.	Отраслевая структура производства промышленной продукции	96
8.4.	Среднегодовая численность промышленно - производственного персонала по отраслям промышленности	96
8.5.	Среднемесячная номинальная начисленная заработная плата работников организаций по отраслям промышленности	97
8.6.	Производство основных видов промышленной продукции (без субъектов малого предпринимательства)	98
8.7.	Производство основных видов промышленной продукции (субъекты малого предпринимательства)	100
8.8.	Производство потребительских товаров	101
8.9.	Индексы производства потребительских товаров	101
8.10.	Электробаланс	101

9. СЕЛЬСКОЕ ХОЗЯЙСТВО

9.1.	Основные показатели сельского хозяйства	103
9.2.	Сельскохозяйственные угодья по видам использования	103
9.3.	Посевные площади сельскохозяйственных культур (в организациях, осуществляющих сельскохозяйственное производство)	104
9.4.	Валовой сбор сельскохозяйственных культур (в организациях, осуществляющих сельскохозяйственное производство)	105
9.5.	Урожайность основных сельскохозяйственных культур (в организациях, осуществляющих сельскохозяйственное производство)	106
9.6.	Площадь плодово-ягодных и виноградных насаждений (в организациях, осуществляющих сельскохозяйственное производство)	108

СОДЕРЖАНИЕ

9.7.	Валовой сбор и урожайность плодов, ягод и винограда (в организациях, осуществляющих сельскохозяйственное производство)	108
9.8.	Производство столового винограда (в организациях, осуществляющих сельскохозяйственное производство)	108
9.9.	Посевные площади сельскохозяйственных культур (в крестьянских (фермерских) хозяйствах и арендаторов)	109
9.10.	Площадь многолетних насаждений (в крестьянских (фермерских) хозяйствах и арендаторов)	109
9.11.	Валовой сбор сельскохозяйственных культур (в крестьянских (фермерских) хозяйствах и арендаторов)	110
9.12.	Валовой сбор плодов, ягод и винограда (в крестьянских (фермерских) хозяйствах и арендаторов)	110
9.13.	Посевные площади сельскохозяйственных культур (субъекты малого предпринимательства)	111
9.14.	Площадь многолетних насаждений, валовой сбор плодов, ягод и винограда (субъекты малого предпринимательства)	112
9.15.	Валовой сбор сельскохозяйственных культур (субъекты малого предпринимательства)	112
9.16.	Наличие основных видов техники и поступление горюче-смазочных материалов (в организациях, осуществляющих сельскохозяйственное производство)	113
9.17.	Внесение минеральных и органических удобрений под посевы сельскохозяйственных культур и многолетние насаждения (в организациях, осуществляющих сельскохозяйственное производство)	114
9.18.	Поголовье скота и птицы	115
9.19.	Производство основных видов продукции животноводства (в организациях, осуществляющих сельскохозяйственное производство)	117
9.20.	Производство основных видов продукции животноводства (субъекты малого предпринимательства)	117
9.21.	Производство основных видов продукции животноводства (в крестьянских (фермерских) хозяйствах и арендаторов)	117
9.22.	Производство основных видов продукции животноводства (субъекты малого предпринимательства)	117
9.23.	Продуктивность скота и птицы (в организациях, осуществляющих сельскохозяйственное производство)	119
9.24.	Заготовка кормов (в организациях, осуществляющих сельскохозяйственное производство)	119
9.25.	Реализация основных видов продукции (организациями, осуществляющими сельскохозяйственное производство)	119

10. ИНВЕСТИЦИОННАЯ ДЕЯТЕЛЬНОСТЬ

10.1.	Основные показатели по инвестициям в основной капитал (без субъектов малого предпринимательства)	120
10.2.	Инвестиции в основной капитал по формам собственности (без субъектов малого предпринимательства)	121
10.3.	Инвестиции в основной капитал по источникам финансирования (без субъектов малого предпринимательства)	121
10.4.	Технологическая структура инвестиций в основной капитал (без субъектов малого предпринимательства)	122
10.5.	Структура инвестиций в основной капитал по объектам производственного и непроизводственного назначения (без субъектов малого предпринимательства)	122
10.6.	Инвестиции в основной капитал по основным отраслям экономики (без субъектов малого предпринимательства)	122
10.7.	Основные показатели деятельности организаций, осуществляющих подрядные работы (без субъектов малого предпринимательства)	124
10.8.	Структура объема подрядных работ по формам собственности (без субъектов малого предпринимательства)	124
10.9.	Незавершенное строительство (без субъектов малого предпринимательства)	124
10.10.	Структура незавершенного строительства (без субъектов малого предпринимательства)	125
10.11.	Инвестиции в основной капитал по источникам финансирования (субъекты малого предпринимательства)	125
10.12.	Инвестиции в основной капитал по основным отраслям экономики (субъекты малого предпринимательства)	126
10.13.	Основные показатели деятельности организаций, осуществляющих подрядные работы (субъекты малого предпринимательства)	126

11. ТРАНСПОРТ И СВЯЗЬ

11.1.	Эксплуатационная длина путей сообщения	128
11.2.	Подвижной состав по его назначению	128
11.3.	Перевозки грузов по видам транспорта	130
11.4.	Грузооборот по видам транспорта	130
11.5.	Перевозки пассажиров по видам транспорта общего пользования	130
11.6.	Пассажиροоборот по видам транспорта общего пользования	131
11.7.	Основные показатели по автотранспортным перевозкам (субъекты малого предпринимательства)	131
11.8.	Основные виды услуг связи	131
11.9.	Технические средства связи общего пользования	132
11.10.	Доходы от услуг связи	132

12. ПОТРЕБИТЕЛЬСКИЙ РЫНОК

12.1.	Основные показатели розничной торговли	135
12.2.	Распределение розничного товарооборота по формам собственности	137
12.3.	Индексы розничного товарооборота	137
12.4.	Товарная структура розничного товарооборота	137
12.5.	Структура реализации отдельных видов продовольственных товаров (без субъектов малого предпринимательства)	138
12.6.	Структура реализации алкогольных и безалкогольных напитков (без субъектов малого предпринимательства)	138
12.7.	Структура реализации отдельных видов непродовольственных товаров (без субъектов малого предпринимательства)	139
12.8.	Сеть организаций розничной торговли	140
12.9.	Сеть организаций общественного питания	140
12.10.	Основные показатели по платным услугам населению	141
12.11.	Распределение объема платных услуг населению по формам собственности	141
12.12.	Структура платных услуг населению (без субъектов малого предпринимательства)	143
12.13.	Структура бытовых услуг населению (без субъектов малого предпринимательства)	143
12.14.	Основные показатели розничной торговли и платных услуг населению (субъекты малого предпринимательства)	144
12.15.	Структура реализации отдельных видов продовольственных товаров (субъекты малого предпринимательства)	144
12.16.	Структура реализации отдельных видов непродовольственных товаров (субъекты малого предпринимательства)	145
12.17.	Структура платных услуг населению (субъекты малого предпринимательства)	146
12.18.	Структура бытовых услуг населению (субъекты малого предпринимательства)	146

13. ФИНАНСЫ И КРЕДИТ**13.1. Государственные финансы**

13.1.1.	Государственный бюджет республики	148
13.1.2.	Структура доходов и расходов Государственного бюджета	149
13.1.3.	Поступление и расходование средств Пенсионного фонда	150
13.1.4.	Доходы и расходы Государственного фонда содействия занятости	151

13.2. Финансовые результаты и платежеспособность организаций

13.2.1.	Прибыль (убыток) организаций до налогообложения по отраслям экономики (с учетом субъектов малого предпринимательства)	155
13.2.2.	Число и удельный вес убыточных организаций по отраслям экономики (с учетом субъектов малого предпринимательства)	155
13.2.3.	Рентабельность (убыточность) реализованной продукции по отраслям экономики (с учетом субъектов малого предпринимательства)	155
13.2.4.	Задолженность организаций по обязательствам (без субъектов малого предпринимательства)	157
13.2.5.	Задолженность организаций по кредитам банков и займам по отраслям экономики (без субъектов малого предпринимательства)	157
13.2.6.	Краткосрочная дебиторская задолженность по торговым счетам по отраслям экономики (без субъектов малого предпринимательства)	158
13.2.7.	Просроченная краткосрочная дебиторская задолженность по торговым счетам по отраслям экономики (без субъектов малого предпринимательства)	158
13.2.8.	Краткосрочные обязательства по торговым счетам по отраслям экономики (без субъектов малого предпринимательства)	159
13.2.9.	Просроченные краткосрочные обязательства по торговым счетам по отраслям экономики (без субъектов малого предпринимательства)	159
13.2.10.	Краткосрочные обязательства перед бюджетом по отраслям экономики (без субъектов малого предпринимательства)	160
13.2.11.	Краткосрочная дебиторская задолженность по расчетам с бюджетом по отраслям экономики (без субъектов малого предпринимательства)	160
13.2.12.	Прибыль (убыток) организаций до налогообложения по отраслям экономики (субъекты малого предпринимательства)	161
13.2.13.	Число и удельный вес убыточных организаций по отраслям экономики (субъекты малого предпринимательства)	161
13.2.14.	Рентабельность (убыточность) реализованной продукции по отраслям экономики (субъекты малого предпринимательства)	162
13.2.15.	Дебиторская и кредиторская задолженность, заёмные средства (субъекты малого предпринимательства)	162

13.3. Кредитование и страхование

13.3.1.	Основные показатели деятельности кредитных организаций	164
13.3.2.	Основные показатели деятельности страховых компаний	164

14. ЦЕНЫ И ТАРИФЫ

14.1.	Индексы цен (тарифов)	166
14.2.	Индексы потребительских цен (тарифов) на товары и платные услуги населению	167
14.3.	Индексы потребительских цен на отдельные виды продовольственных товаров	169
14.4.	Индексы потребительских цен на отдельные виды непродовольственных товаров	169
14.5.	Индексы потребительских цен (тарифов) на отдельные виды платных услуг населению	170
14.6.	Средние потребительские цены на отдельные виды продовольственных товаров	170

15. ВНЕШНЯЯ ТОРГОВЛЯ

15.1.	Торговый баланс Приднестровской Молдавской Республики	171
15.2.	Товарная структура экспорта	173
15.3.	Товарная структура импорта	173
15.4.	Экспорт товаров	174
15.5.	Импорт товаров	174

16. ОСНОВНЫЕ СОЦИАЛЬНО - ЭКОНОМИЧЕСКИЕ ПОКАЗАТЕЛИ ГОРОДОВ И РАЙОНОВ

16.1.	Основные социально - экономические показатели по г. Тирасполь	175
16.2.	Основные социально - экономические показатели по г. Бендеры	177
16.3.	Основные социально - экономические показатели по г. Рыбница и Рыбницкому району	179
16.4.	Основные социально - экономические показатели по г. Дубоссары и Дубоссарскому району	181
16.5.	Основные социально - экономические показатели по г. Слободзея и Слободзейскому району	183
16.6.	Основные социально - экономические показатели по г. Григориополь и Григориопольскому району	185
16.7.	Основные социально - экономические показатели по г. Каменка и Каменскому району	187

ГРАФИКИ И ДИАГРАММЫ

1. Численность населения республики	29
2. Влияние рождаемости и смертности на изменение естественного движения населения	32
3. Миграционное движение	35
4. Браки и разводы	37
5. Структура численности занятых в экономике по формам собственности	40
6. Индексы ввода в действие жилых домов по общей площади	80
7. Структура производства валового внутреннего продукта	93
8. Урожайность основных сельскохозяйственных культур	107
9. Динамика поголовья скота	116
10. Динамика производства основных продуктов животноводства по хозяйствам всех категорий (кроме хозяйств населения)	118
11. Индексы ввода в действие основных средств	123
12. Индексы инвестиций в основной капитал	123
13. Индексы объемов подрядных работ	123
14. Наличие автотранспортных средств	129
15. Динамика доходов от услуг связи	133
16. Динамика розничного товарооборота	136
17. Товарная структура розничного товарооборота	136
18. Структура платных услуг населению	142
19. Динамика объема платных услуг населению	142
20. Структура доходов Государственного бюджета в 2011 г.	152
21. Структура расходов Государственного бюджета в 2011 г.	152
22. Результаты финансово-хозяйственной деятельности организаций	154
23. Рентабельность реализованной продукции, производственной и хозяйственной деятельности	156
24. Доходы и расходы страховых компаний	165
25. Динамика экспортных и импортных поставок	172

**1. ОСНОВНЫЕ СОЦИАЛЬНО-ЭКОНОМИЧЕСКИЕ ХАРАКТЕРИСТИКИ
ПРИДНЕСТРОВСКОЙ МОЛДАВСКОЙ РЕСПУБЛИКИ**

ДЕНЬ ОБРАЗОВАНИЯ	2 сентября 1990 года
ОБЩАЯ ПЛОЩАДЬ ТЕРРИТОРИИ, км ²	4163,0
ЧИСЛЕННОСТЬ НАСЕЛЕНИЯ (на конец года), тыс. чел.	513,4
ЧИСЛО ЖИТЕЛЕЙ НА 1 км ² , человек	123,4
СТОЛИЦА	г. ТИРАСПОЛЬ
ГОРОДА	8
ПОСЕЛКИ	4
СЕЛЬСКИЕ НАСЕЛЕННЫЕ ПУНКТЫ	156
РАЙОНЫ	5
ЛЕСИСТОСТЬ, процентов	5,7
КРУПНЕЙШИЕ РЕКИ	ДНЕСТР
ЗАПОВЕДНИКИ	Ягорлык и Ботанический заказник
СРЕДНЕГОДОВАЯ ТЕМПЕРАТУРА ВОЗДУХА, градусов С	10,1
СРЕДНЕМНОГОЛЕТНЯЯ ТЕМПЕРАТУРА ВОЗДУХА, градусов С	9,6
СРЕДНЕГОДОВОЕ КОЛИЧЕСТВО ОСАДКОВ, мм	423
СРЕДНЕМНОГОЛЕТНЕЕ КОЛИЧЕСТВО ОСАДКОВ, мм	513
ЧИСЛО ДНЕЙ В ГОДУ С ОСАДКАМИ (среднее по республике)	88
ЧИСЛО ЯСНЫХ ДНЕЙ (среднее по республике)	124

1.1. КРАТКАЯ ХАРАКТЕРИСТИКА ПРИДНЕСТРОВСКОЙ МОЛДАВСКОЙ РЕСПУБЛИКИ

Приднестровская Молдавская Республика (ПМР) провозглашена 2 сентября 1990 г. на Втором Съезде народных депутатов Приднестровья всех уровней.

Республика расположена в Юго-Восточной Европе. Особенности физико-географического положения являются незначительные размеры территории, вытянутость в субмеридиальном направлении, расположение вдоль реки Днестр и на юге выход к Кучурганскому лиману.

Площадь территории республики составляет 4,16 тыс. км². Протяженность территории в субмеридиальном направлении (с северо-запада на юго-восток) составляет 206 км, в широтном направлении (с запада на восток) по линии с. Гыска - Западная граница Украины - 40 км.

Небольшие размеры территории обуславливают отсутствие существенных различий в природных условиях. Приднестровье расположено в зоне умеренно-континентального климата: мягкая короткая зима, ранняя весна, продолжительное жаркое лето и теплая затяжная осень. На севере республики расположена Каменская лесостепная равнина, образованная террасами реки Днестр и отрогами Подольской возвышенности. От района Дубоссар на юг тянется Нижнеднестровская равнина. Главной водной артерией региона является река Днестр. Из других небольших рек, протекающих по территории Приднестровья, можно назвать - Каменку и Окну на севере края, Ягорлык - в центральной его части и Турунчук - на юге. Лесные массивы (грабово-дубовые леса) сохранились на севере региона, где леса занимают до 16% всей их площади. На юге преобладает степная растительность. Однако в долинах рек произрастают пойменные леса (ива, тополь, дуб). На юге также много плавневых лугов и травяных болот.

В Приднестровье довольно богатый животный мир. Водятся кабаны, косули, зайцы, лисицы, встречаются выдры и горностаи. Из птиц наиболее распространенными являются утки разных видов, серые куропатки и фазаны.

Республика находится в зоне с высоким агроклиматическим и биолого-почвенным потенциалом, позволяющим вести высокопродуктивное агропромышленное производство.

ХАРАКТЕРИСТИКА АГРОКЛИМАТИЧЕСКИХ РАЙОНОВ ПМР ЗА 2011 год.

	Сумма активных температур выше 10°С	Годовые осадки, мм	Число дней без мороза	Температура июля (среднемесячная)	Дата перехода температур через 5 ⁰ С
Тирасполь	3286,0	485	244	23,1	23 марта, 26 ноября
Дубоссарский, Григориопольский	3306,9	396	253	22,9	12 марта, 26 ноября
Каменский, Рыбницкий	3241,2	418	253	22,5	23 марта, 26 ноября

Транспортно-географическое положение также благоприятствует развитию промышленного и сельскохозяйственного потенциала республики, через территорию которой проходят важные автомобильные, железнодорожные магистрали и трубопроводы, связывающие Россию и Украину со странами Восточной и Юго-Восточной Европы.

Регион расположен в юго-западной части СНГ; на северо-востоке, востоке и юго-востоке граничит с Украиной, на западе - с Молдовой. Столица республики - город Тирасполь - расположен в 102 км от г. Одесса и в 76 км от г. Кишинев. Города и районные центры Приднестровья расположены на берегу Днестра.

В административно-территориальном отношении Приднестровье состоит из 7 административных единиц: пяти административных районов (Каменский, Рыбницкий, Дубоссарский, Григориопольский, Слободзейский), двух городов республиканского значения (Тирасполь, Бендеры). По административно-территориальному устройству Приднестровская Молдавская Республика является унитарным государством.

**АДМИНИСТРАТИВНО - ТЕРРИТОРИАЛЬНОЕ ДЕЛЕНИЕ
ПРИДНЕСТРОВСКОЙ МОЛДАВСКОЙ РЕСПУБЛИКИ**

	Районы	Города	Поселки	Сельские населенные пункты
Всего	5	8	4	156
в том числе:				
г. Тирасполь	-	2	1	1
г. Бендеры	-	1	-	3
Рыбницкий район	1	1	-	47
Дубоссарский район	1	1	-	28
Слободзейский район	1	1	2	25
Григориопольский район	1	1	1	29
Каменский район	1	1	-	23

Согласно Конституции Приднестровской Молдавской Республики (раздел 1, ст. 1), ПМР - суверенное, независимое, демократическое, правовое государство.

Республике присущи все атрибуты суверенной государственности: свободно избранный представительный орган (Верховный Совет), исполнительная власть (Президент, Правительство), собственная судебная и правоохранительная системы, вооруженные силы, бюджет, Государственная символика (флаг, герб, гимн), территория с населением, признающим власть данного государства.

По форме правления Приднестровская Молдавская Республика - президентская республика. Президент избирается на пять лет и является главой государства.

Высшим исполнительным органом государственной власти является Правительство Приднестровской Молдавской Республики.

Население республики обладает собственным гражданством. Конституция ПМР допускает двойное гражданство. Данные переписи населения республики (2004 г.) свидетельствуют, что более трети населения, кроме гражданства Приднестровской Молдавской Республики, одновременно имеют гражданство другого государства: России, Украины, Молдовы и др.

Приднестровье - многонациональное государство. В нем равноправно проживают представители многих национальностей. Основными этническими группами являются: молдаване (31,9%), русские (30,4%), украинцы (28,8%), (2,5%) – болгары, белорусы и другие. В целом на территории Приднестровья проживают жители 35 национальностей. Статус официального языка в республике придан молдавскому, русскому и украинскому языкам.

Приднестровская Молдавская Республика - светское государство. Религиозные конфессии отделены от власти и равны перед законом. Около 90,0% населения республики исповедуют православие.

В республике сложилась многоотраслевая экономика, ведущее место в которой занимают, прежде всего, отрасли обрабатывающей промышленности: трудоемкое и материалоемкое машиностроение, металлообработка, пищевая и легкая промышленность, производство строительных материалов. В республике сосредоточены значительные промышленные основные фонды, позволяющие выпускать разнообразную технику, продукты питания, товары легкой промышленности, прокат черных металлов, промышленные строительные материалы.

Приднестровская Молдавская Республика характеризуется наличием высококвалифицированных кадров машиностроителей, металлургов, ткачей и швейников, консервщиков, виноделов, энергетиков, овощеводов и садоводов.

1.2. ОСНОВНЫЕ СОЦИАЛЬНО-ЭКОНОМИЧЕСКИЕ ПОКАЗАТЕЛИ

	2007	2008	2009	2010	2011
Население					
Численность постоянного населения (на конец года), тыс. чел.	533,5	527,5	522,5	518,0	513,4
в том числе:					
мужчины	245,4	242,6	240,4	238,3	236,2
женщины	288,1	284,9	282,1	279,7	277,2
Удельный вес в общей численности населения, процентов:					
городское	68,1	68,3	69,0	69,0	69,0
сельское	31,9	31,7	31,0	31,0	31,0
Естественный прирост (+), убыль (-) населения, тыс. чел.	-3,2	-2,7	-2,3	-2,5	-2,3
Из общей численности населения в возрасте:					
моложе трудоспособного	89,7	90,0	87,2	84,6	82,7
трудоспособном	334,2	330,0	328,6	326,4	323,7
старше трудоспособного	109,6	107,5	106,7	107,0	107,0
Численность занятых в экономике (на конец года) ¹⁾ , тыс. чел.	153,7	146,9	140,4	138,5	137,3
из них:					
в негосударственном секторе экономики	87,6	82,4	76,0	74,6	73,6
Численность пенсионеров (на конец года), тыс. чел.	133,3	133,2	135,7	137,0	138,1
Численность безработных граждан, зарегистрированных в службах занятости (на конец года), тыс. чел.	2,2	2,6	9,3	8,6	5,6
из них:					
численность граждан, официально признанных безработными	1,8	1,8	8,4	7,7	4,5
Доходы и расходы населения					
Денежные доходы населения ²⁾ , млн. руб.	8158,6	8094,8	7848,9	9375,5	11100,2
Денежные расходы и сбережения населения ²⁾ , млн. руб.	8159,4	8097,0	7848,0	9383,8	11090,0
Среднемесячная номинальная начисленная заработная плата работающих в экономике ³⁾ :					
руб.	1625	2086	2139	2640	2973
долл. США	193	246	239	279	288

¹⁾ Без силовых структур и таможенных органов

²⁾ По данным Приднестровского Республиканского Банка.

³⁾ Без субъектов малого предпринимательства.

ОСНОВНЫЕ СОЦИАЛЬНО-ЭКОНОМИЧЕСКИЕ ХАРАКТЕРИСТИКИ

Продолжение

	2007	2008	2009	2010	2011
Индексы номинальной заработной платы работников (в процентах):					
в рублевом исчислении	129,2	128,4	102,5	123,4	112,6
в долларовом исчислении	127,0	127,5	97,2	116,7	103,2
Средний размер назначенной месячной пенсии (с учетом компенсационных выплат):					
руб.	504	570	687	861	1064
долл. США	60	67	77	91	103
Сумма вкладов населения в банках республики (на конец года), млн. руб.					
	591,6	693,7	877,5	1244,7	1315,5
Валовой внутренний продукт					
Валовой внутренний продукт:					
млн. руб.	6789,0	8481,4	8597,4	9388,1	10393,3
млн. долл. США	808,4	1000,2	960,9	992,5	1005,2
Индексы валового внутреннего продукта (в рублевом исчислении; в процентах)¹⁾					
	111,7	100,2	108,3	98,2	97,4
Потребительский рынок					
Розничный товарооборот (оценка)²⁾, млн. руб.					
	4929,0	6284,8	4073,3	4787,8	6056,3
Индексы розничного товарооборота (в сопоставимых ценах; в процентах к предыдущему году)					
	115,5	95,7	90,2	106,2	108,4
Платные услуги населению (оценка)²⁾, млн. руб.					
	918,1	1314,1	1314,2	1598,6	1758,6
Индексы платных услуг населению (в сопоставимых ценах; в процентах к предыдущему году)					
	103,7	116,9	98,0	103,6	99,6

¹⁾ Используется для пересчета объема ВВП в сопоставимые цены.

²⁾ С учетом объемов субъектов малого предпринимательства и физических лиц.

ОСНОВНЫЕ СОЦИАЛЬНО-ЭКОНОМИЧЕСКИЕ ХАРАКТЕРИСТИКИ

Продолжение

	2007	2008	2009	2010	2011
Потребительские цены					
Сводный индекс потребительских цен на товары и платные услуги населению (декабрь к декабрю предыдущего года, в процентах)	129,42	125,11	105,70	113,24	115,98
Индекс цен на продовольственные товары (декабрь к декабрю предыдущего года, в процентах)	131,50	131,39	105,47	115,02	116,41
Индекс цен на непродовольственные товары (декабрь к декабрю предыдущего года, в процентах)	113,64	118,33	109,71	109,24	118,26
Индекс тарифов на платные услуги населению (декабрь к декабрю предыдущего года, в процентах)	139,13	122,52	100,92	115,95	113,07
Финансы					
Доходы Государственного бюджета:					
млн. руб.	1366,6	1587,6	1424,1	2076,5	1899,9
в процентах к ВВП	20,1	18,7	16,6	22,1	18,3
Расходы Государственного бюджета:					
млн. руб.	1760,5	1925,8	3308,5	3327,8	3336,4
в процентах к ВВП	25,9	22,7	38,5	35,4	32,1
Дефицит Государственного бюджета:					
млн. руб.	393,9	338,2	1884,4	1251,3	1436,5
в процентах к ВВП	5,8	4,0	21,9	13,3	13,8
Прибыль до налогообложения, млн.руб.	1559,8	2119,2	905,3	1180,6	1247,0
Кредиты, предоставленные коммерческими банками (остатки ссуд на конец года), млн. руб.	1552,9	1701,1	1937,9	2491,0	2176,0
из них:					
краткосрочные	433,0	513,9	459,7	428,3	236,3
среднесрочные	403,9	566,4	660,5	663,3	632,3
долгосрочные	679,0	573,5	770,7	1327,2	1237,7
Инвестиционная деятельность					
Инвестиции в основной капитал ¹⁾ , млн. руб.	1410,9	1487,1	1155,7	1822,2	2057,9
Индексы инвестиций в основной капитал (в сопоставимых ценах; в процентах к предыдущему году)	115,2	96,9	67,7	161,3	96,6
Ввод в действие основных средств, млн. руб.	990,4	986,2	844,5	1567,2	1786,5
Индексы ввода в действие основных средств (в сопоставимых ценах; в процентах к предыдущему году)	121,9	86,4	69,2	175,1	105,3
Ввод в действие жилых домов, тыс. м ²	41,2	54,7	53,0	48,3	46,3
Индексы ввода в действие общей площади жилых домов (в процентах к предыдущему году)	61,2	132,5	96,9	91,1	95,8

¹⁾ С учетом объемов субъектов малого предпринимательства и индивидуальных застройщиков.

ОСНОВНЫЕ СОЦИАЛЬНО-ЭКОНОМИЧЕСКИЕ ХАРАКТЕРИСТИКИ

Продолжение

	2007	2008	2009	2010	2011
Промышленность					
Объем промышленной продукции ¹⁾ , млн. руб.	7208,0	9285,6	6829,5	7344,6	9356,3
Индексы общего объема промышленной продукции (в сопоставимых ценах; в процентах к предыдущему году)	134,9	98,0	75,0	95,1	102,7
Производство потребительских товаров, млн. руб.	1797,4	2251,4	1794,9	2359,6	2832,4
в том числе:					
продовольственные товары	382,7	558,9	517,0	532,0	698,0
алкогольные напитки	231,4	304,1	257,4	317,4	384,8
непродовольственные товары	1183,3	1388,4	1020,5	1510,2	1749,6
Индексы производства потребительских товаров (в сопоставимых ценах; в процентах к предыдущему году)	108,8	102,3	78,0	120,6	94,7
Сельское хозяйство					
Сельскохозяйственные угодья (на конец года), тыс. га	274,7	274,7	274,8	274,9	275,0
Индексы физического объема продукции сельского хозяйства, в процентах (разах) к предыдущему году,	48,3	198,0	87,9	111,9	119,0
в том числе:					
продукции растениеводства	41,4	в 2,5 р.	84,0	114,6	121,4
продукции животноводства	70,3	75,5	125,5	98,3	104,1

¹⁾ С учетом объемов субъектов малого предпринимательства, промышленных подразделений при непромышленных организациях.

ОСНОВНЫЕ СОЦИАЛЬНО-ЭКОНОМИЧЕСКИЕ ХАРАКТЕРИСТИКИ

Продолжение

	2007	2008	2009	2010	2011
Транспорт и связь					
Перевезено грузов транспортом общего пользования ¹⁾ , млн. т	13,4	12,4	3,7	2,8	3,6
Грузооборот транспорта общего пользования ¹⁾ , млн. т-км	355,7	339,9	96,4	78,7	126,6
Перевезено пассажиров транспортом общего пользования ¹⁾ , млн. чел.	38,8	44,5	49,8	49,5	48,1
Пассажиروоборот транспорта общего пользования ¹⁾ , млн. пассажиро-километров	441,9	515,9	537,9	524,8	518,0
Отправлено писем, карточек, бандеролей, тыс. шт.	735,0	654,2	556,1	573,9	586,4
Жилищный фонд					
Общая площадь жилищного фонда на конец года, млн. м ²	12,8	12,8	12,6	12,9	12,9
в том числе:					
в городской местности	8,4	8,4	8,2	8,5	8,5
в сельской местности	4,4	4,4	4,4	4,4	4,4
Коммунальное хозяйство					
Потреблено населением:					
электроэнергии - всего, млн. кВт/ч	282,4	285,9	319,5	329,4	330,2
из него в сельской местности	83,2	84,6	100,2	102,3	105,5
воды, млн. м ³	33,7	30,2	28,0	25,5	23,9
сетевого газа - всего, млн. м ³	150,8	150,0	156,0	174,3	184,5
из него в сельской местности	48,2	53,6	54,2	61,7	68,4
сжиженного газа - всего, тыс. т	448,6	496,2	386,9	579,8	606,0
из него в сельской местности	12,5	19,6	13,2	13,8	13,1

¹⁾ С учетом субъектов малого предпринимательства.

ОСНОВНЫЕ СОЦИАЛЬНО-ЭКОНОМИЧЕСКИЕ ХАРАКТЕРИСТИКИ

Продолжение

	2007	2008	2009	2010	2011
Образование					
Численность учащихся в дневных общеобразовательных учреждениях, тыс. чел.	56,8	53,5	50,8	48,9	47,1
Численность учащихся, получивших аттестат о среднем образовании, тыс. чел.	4,7	4,2	3,8	3,3	3,3
Численность учащихся получающих начальное и среднее профессиональное образование, тыс. чел.	9,9	9,5	9,7	10,2	10,2
Выпущено специалистов с начальным и средним профессиональным образованием, тыс. чел.	3,1	2,7	2,5	2,4	2,4
Численность студентов получающих высшее профессиональное образование, тыс. чел.	13,0	13,0	12,9	14,0	13,2
Выпущено специалистов с высшим профессиональным образованием, тыс. чел.	1,8	1,8	2,0	1,6	2,0
Культура и искусство					
Фонд публичных библиотек, млн. экз.	2,95	2,95	2,94	2,93	2,93
Число посетителей, тыс. чел.:					
театров	36,5	32,6	31,3	29,6	46,5
киносеансов	58,2	183,4	186,8	252,5	253,6
Здравоохранение					
Численность врачей всех специальностей, тыс. чел.	2,1	2,0	2,0	2,0	2,0
Численность среднего медицинского персонала, тыс. чел.	4,6	4,4	4,4	4,4	4,3
Число больничных коек, тыс.	4,6	4,6	4,4	4,4	4,3

**1.3. ОСНОВНЫЕ СОЦИАЛЬНО-ЭКОНОМИЧЕСКИЕ ПОКАЗАТЕЛИ
В РАСЧЕТЕ НА ДУШУ НАСЕЛЕНИЯ**

	2007	2008	2009	2010	2011
Численность населения в среднегодовом исчислении, тыс. чел.	537,1	530,5	525,0	520,3	515,7
в том числе:					
городское	365,8	361,8	360,2	358,9	355,9
сельское	171,3	168,7	164,8	161,4	159,8
На 1 000 населения:					
рождаемость, чел.	9,1	10,0	9,9	10,0	9,7
смертность, чел.	15,1	15,0	14,2	14,8	14,1
естественный прирост (+), убыль (-), чел.	-6,0	-5,0	-4,3	-4,8	-4,4
браки	8,5	6,9	7,1	7,5	7,6
разводы	4,4	4,3	4,0	4,0	3,9
занятые в экономике, человек	301	282	267	266	266
На душу населения:					
Валовой внутренний продукт:					
руб.	12640,6	15986,5	16374,8	18045,2	20154,5
долл. США	1505,1	1885,3	1830,2	1907,7	1949,3
Денежные доходы населения ¹⁾ :					
руб.	15190	15259	14950	18019	21525
долл. США	1808	1800	1654	1905	2082
Инвестиции в основной капитал ²⁾ , руб.	2626,9	2803,0	2201,3	3502,6	3990,6
Объем промышленной продукции ³⁾ , руб.	13420	17503	13009	14117	18144
Производство важнейших видов продукции ³⁾ :					
электроэнергия, кВт/ч	5132	5521	9837	9709	9250
сталь, кг	1797	1668	811	464	622
цемент, кг	1308	1820	602	641	830
ткани, м ²	276	252	172	209	170
обувь, пар	8	9	8	7	11
масла растительные, кг	0,8	0,6	0,8	0,1	0,9
Сельскохозяйственные угодья, га:	0,51	0,52	0,52	0,52	0,53
из них пахотные земли	0,42	0,43	0,44	0,44	0,45

¹⁾ По данным Приднестровского Республиканского Банка.

²⁾ С учетом объемов субъектов малого предпринимательства и индивидуальных застройщиков.

³⁾ С учетом объемов субъектов малого предпринимательства, промышленных подразделений при непромышленных организациях.

ОСНОВНЫЕ СОЦИАЛЬНО-ЭКОНОМИЧЕСКИЕ ХАРАКТЕРИСТИКИ

Продолжение

	2007	2008	2009	2010	2011
Производство основной продукции сельского хозяйства ¹⁾ , кг:					
зерновые и зернобобовые	161,8	672,1	431,1	486,3	575,6
подсолнечник	16,2	81,6	58,4	111,3	136,2
картофель	6,7	11,8	7,9	13,6	23,3
овощи открытого грунта	15,4	41,2	30,0	47,3	66,9
бахча продовольственная	0,8	1,9	1,6	2,8	2,0
плоды и ягоды	25,7	23,1	16,6	18,9	14,2
виноград	9,9	18,6	17,6	10,3	36,4
мясо (реализовано в живом весе)	6,1	3,8	4,4	5,3	6,4
молоко коровье	18,5	14,8	16,4	14,6	14,7
яйца от птиц всех видов, шт.	17	17	20	23	28
Ввод в действие на 1 000 населения:					
жилых домов, м ²	76,8	103,0	101,0	92,8	89,8
квартир	0,8	1,0	1,1	0,8	0,7
Обеспеченность населения жильем в среднем на 1 жителя, м ² общей площади					
в том числе:	23,9	24,1	23,9	24,8	25,0
в городской местности	22,9	23,3	22,8	23,6	23,9
в сельской местности	25,8	25,9	26,5	27,5	27,5
Легковые автомобили в личной собственности на 1 000 населения, шт.					
	189	194	199	205	211
Отправка писем, карточек, бандеролей на 1 000 населения, тыс. шт.					
	1,4	1,2	1,1	1,1	1,1

¹⁾ С учетом объемов субъектов малого предпринимательства, крестьянских (фермерских) хозяйств, арендаторов и подсобных сельских хозяйств несельскохозяйственных организаций.

ОСНОВНЫЕ СОЦИАЛЬНО-ЭКОНОМИЧЕСКИЕ ХАРАКТЕРИСТИКИ

Продолжение

	2007	2008	2009	2010	2011
На душу населения:					
розничный товароборот, руб.	9177	11846	7758	9203	11744
платные услуги, руб.	1709	2477	2503	3073	3410
На 10 000 населения приходится:					
торговая площадь организаций розничной торговли, тыс. м ²	2,6	2,8	2,9	3,1	2,9
мест в организациях общественного питания, тыс.	0,6	0,6	0,6	0,6	0,6
В расчете на 1 жителя отпущено:					
воды, литров в сутки	169	156	146	134	127
сетевого газа, м ³ за год	277	283	297	335	358
сжиженного газа, кг за год	0,8	0,9	0,7	1,1	1,2
электроэнергии, кВт/ч за год	531	539	608	633	640
На 10 000 населения приходится:					
учащихся дневных общеобразовательных учреждений	1057	1008	968	940	913
учащихся, получающих начальное и среднее профессиональное образование	184	179	185	196	198
студентов, получающих высшее профессиональное образование	242	245	246	269	256
выпускников с начальным и средним профессиональным образованием	57,7	50,9	47,6	46,1	46,5
выпускников с высшим профессиональным образованием	33,5	33,9	38,1	30,8	38,8
число мест в зрительных и лекционных залах клубных учреждений	937	947	958	953	962
посещений театров	680	615	596	569	902
посещений киносеансов	1083	3457	3558	4853	4918
врачей	38,4	38,5	37,9	38,4	38,1
среднего медицинского персонала	85,4	82,8	84,1	84,8	84,0
больничных коек	84,8	85,9	84,1	83,7	83,4

2. НАСЕЛЕНИЕ

В разделе приведены данные о численности и национальном составе населения, а также о группировке городских и сельских населенных пунктов по численности населения. Содержатся сведения о рождаемости, смертности и миграционных процессах.

Первоисточником получения сведений о населении являются переписи населения.

Текущая оценка численности населения производится на основании итогов последней переписи населения, к которым ежегодно прибавляются числа родившихся и прибывших на данную территорию и вычитаются числа умерших и выбывших с данной территории. При этом учитываются также изменения численности населения в результате административно-территориальных преобразований.

Распределение населения на городское и сельское производится по месту проживания, при этом городскими населенными пунктами считаются населенные пункты, отнесенные в установленном законодательством порядке к категории городских. Все остальные населенные пункты являются сельскими.

Данные по национальному составу и удельному весу мужчин и женщин рассчитаны в соответствии с переписью населения 2004 года.

Среднегодовая численность населения является средней арифметической величиной от численности на начало и конец соответствующего года.

Сведения о рождениях, смертях, браках и разводах получают на основании ежегодной статистической разработки данных, содержащихся в актовых записях соответственно о рождении, смерти, заключении и расторжении брака, составляемых органами записи актов гражданского состояния. В число родившихся включены только родившиеся живыми.

Общие показатели **естественного движения населения** используются, как правило, для оценки текущих изменений в развитии населения в целом, например, как составляющие при расчете его численности.

Естественный прирост (убыль) равен разности между числом родившихся живыми и умерших за год. Его величина может быть как положительной, так и отрицательной.

Источником информации о **причинах смерти** являются записи в медицинских свидетельствах о смерти, составляемых врачом относительно заболевания, несчастного случая, убийства, самоубийства и другого внешнего воздействия, послуживших причиной смерти. Эти документы вместе с актовыми записями о смерти направляются для обобщения в органы государственной статистики.

Миграция населения - передвижение людей (мигрантов) через границы территории, связанное с переменой места жительства (пребывания). Текущие данные о миграции населения получены в результате разработки поступающих от органов внутренних дел первичных документов статистического учета прибытия и убытия, которые составляются при регистрации населения по месту жительства.

Миграционный прирост населения (сальдо миграции) - разность между числом прибывших за определенный период на данную территорию и числом выбывших за ее пределы.

Средняя ожидаемая продолжительность предстоящей жизни – это число лет, которое в среднем предстоит прожить родившимся в данный период, если на протяжении их жизни уровень смертности в каждом возрасте будет оставаться таким, каким он был в годы рождения.

2.1. ЧИСЛЕННОСТЬ И ПЛОТНОСТЬ НАСЕЛЕНИЯ

(на конец года)

	Численность населения, тыс. чел.			В общей численности населения, процентов		Число жителей на 1 км ²
	Всего	в том числе:		городское	сельское	
		городское	сельское			
2007	533,5	363,5	170,0	68,1	31,9	128,2
2008	527,5	360,0	167,5	68,3	31,7	126,7
2009	522,5	360,3	162,2	69,0	31,0	125,6
2010	518,0	357,4	160,5	69,0	31,0	124,4
2011	513,4	354,4	159,0	69,0	31,0	123,4

ЧИСЛЕННОСТЬ НАСЕЛЕНИЯ РЕСПУБЛИКИ
(тысяч человек)

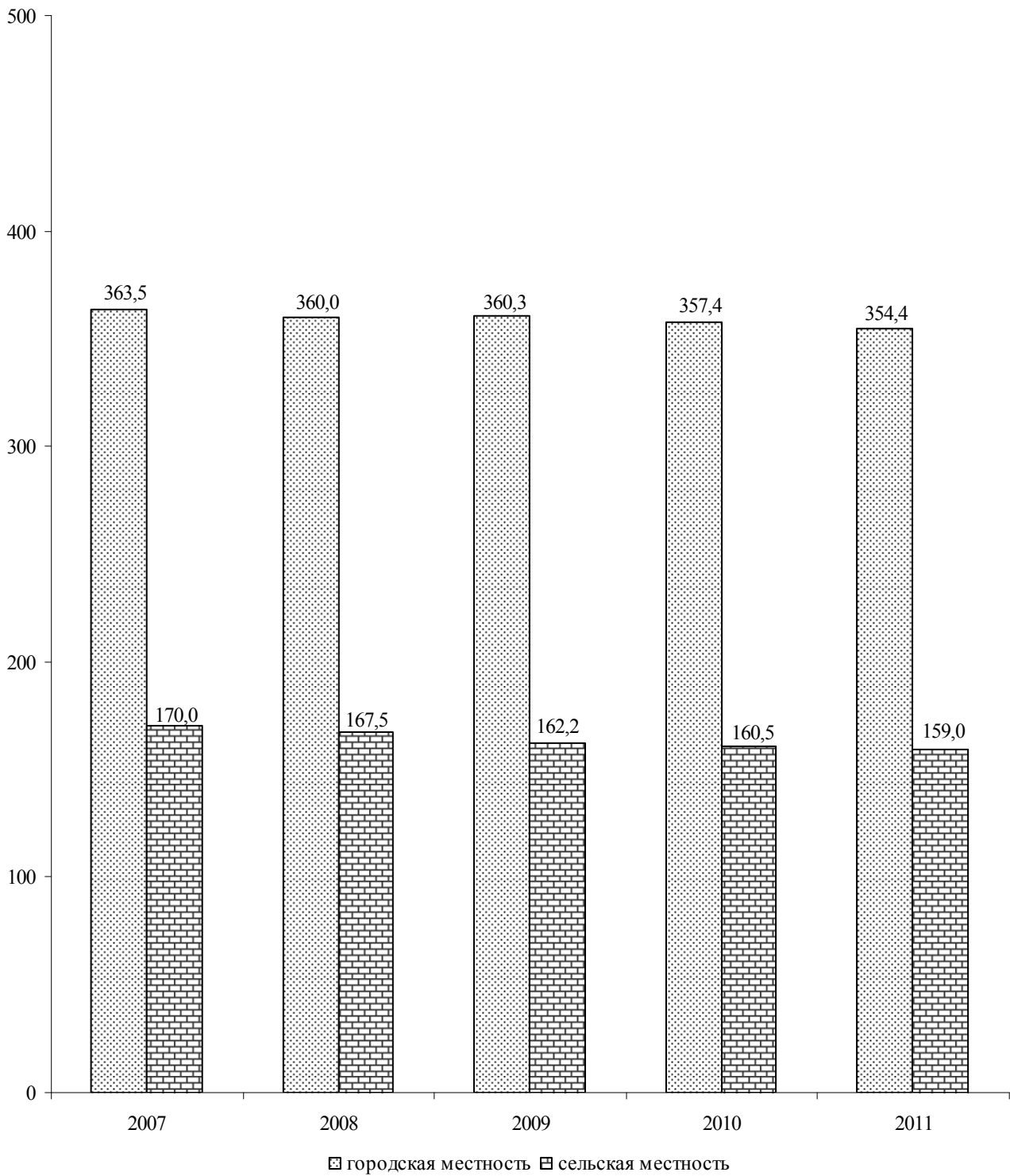

НАСЕЛЕНИЕ

2.2. ЧИСЛЕННОСТЬ МУЖЧИН И ЖЕНЩИН

(на конец года, тысяч человек)

	2007	2008	2009	2010	2011
Все население,	533,5	527,5	522,5	518,0	513,4
в том числе:					
мужчины	245,4	242,6	240,4	238,3	236,2
женщины	288,1	284,9	282,1	279,7	277,2

2.3. НАЦИОНАЛЬНЫЙ СОСТАВ НАСЕЛЕНИЯ

(на конец года, тысяч человек)

	2007	2008	2009	2010	2011
Все население,	533,5	527,5	522,5	518,0	513,4
в том числе:					
русские	162,2	160,4	158,8	157,5	156,1
украинцы	153,7	151,9	150,5	149,2	147,9
молдаване	170,2	168,3	166,8	165,2	163,8
белорусы	3,7	3,7	3,6	3,6	3,6
гагаузы	3,7	3,7	3,6	3,6	3,6
болгары	13,3	13,2	13,1	13,0	12,8
немцы	2,1	2,1	2,1	2,1	2,1
евреи	1,1	1,1	1,0	1,0	1,0
другие	23,5	23,1	23,0	22,8	22,5

2.4. ГОРОДА С ЧИСЛЕННОСТЬЮ НАСЕЛЕНИЯ 45 000 И БОЛЕЕ ЧЕЛОВЕК

	Численность населения на конец года, тыс. чел.				
	2007	2008	2009	2010	2011
г. Рыбница	51,4	50,8	50,1	49,4	48,8
г. Бендеры	94,4	94,1	93,8	93,3	93,0
г. Тирасполь	138,6	137,3	137,8	136,8	135,7

НАСЕЛЕНИЕ

2.5. ЕСТЕСТВЕННОЕ ДВИЖЕНИЕ НАСЕЛЕНИЯ
(единиц)

	Всего			На 1 000 населения		
	родившиеся живыми	умершие	естественный прирост, убыль (-)	родившихся живыми	умерших	естественный прирост, убыль (-)
Все население						
2007	4893	8132	-3239	9,1	15,1	-6,0
2008	5290	7967	-2677	10,0	15,0	-5,0
2009	5189	7454	-2265	9,9	14,2	-4,3
2010	5189	7709	-2520	10,0	14,8	-4,8
2011	4999	7289	-2290	9,7	14,1	-4,4
Городское население						
2007	3683	5157	-1474	10,1	14,1	-4,0
2008	4100	4988	-888	11,3	13,8	-2,5
2009	4035	4799	-764	11,2	13,3	-2,1
2010	4016	4971	-955	11,2	13,9	-2,7
2011	3824	4713	-889	10,7	13,2	-2,5
Сельское население						
2007	1210	2975	-1765	7,1	17,4	-10,3
2008	1190	2979	-1789	7,1	17,7	-10,6
2009	1154	2655	-1501	7,0	16,1	-9,1
2010	1173	2738	-1565	7,3	17,0	-9,7
2011	1175	2576	-1401	7,4	16,1	-8,8

**ВЛИЯНИЕ РОЖДАЕМОСТИ И СМЕРТНОСТИ НА ИЗМЕНЕНИЕ
ЕСТЕСТВЕННОГО ДВИЖЕНИЯ НАСЕЛЕНИЯ**
(человек)

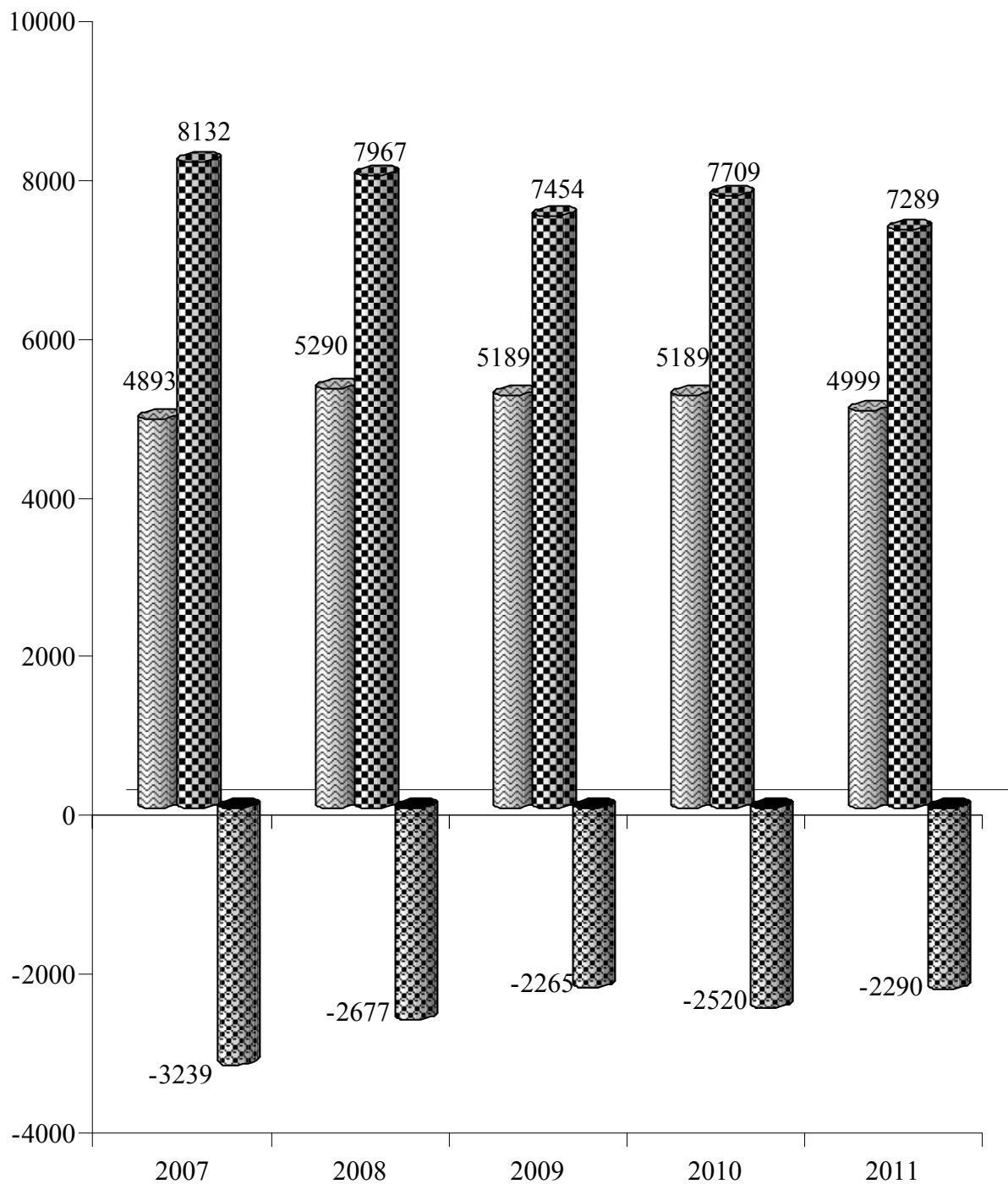

Родившиеся живыми
 Умершие
 Естественная убыль

НАСЕЛЕНИЕ

2.6. СМЕРТНОСТЬ ПО ОСНОВНЫМ КЛАССАМ ПРИЧИН СМЕРТИ
(человек)

	2007	2008	2009	2010	2011	На 1 000 населения				
						2007	2008	2009	2010	2011
Умершие от всех причин	8132	7967	7454	7709	7289	15,1	15,0	14,2	14,8	14,1
из них от:										
инфекционных и паразитарных болезней	218	207	171	195	193	0,4	0,4	0,3	0,4	0,4
новообразований	1230	1250	1206	1216	1246	2,3	2,4	2,3	2,3	2,4
болезней системы кровообращения	4334	4342	4186	4248	4052	8,1	8,2	8,0	8,2	7,9
болезней органов дыхания	324	298	264	286	248	0,6	0,6	0,5	0,5	0,5
болезней органов пищеварения	536	531	474	553	428	1,0	1,0	0,9	1,1	0,8
несчастных случаев, отравлений и травм	738	708	579	589	556	1,4	1,3	1,1	1,1	1,1
из них:										
самоубийств	49	44	29	28	49	0,1	0,1	0,1	0,1	0,1
убийств	22	22	11	11	15	0,0	0,0	0,0	0,0	0,0

2.7. МЛАДЕНЧЕСКАЯ СМЕРТНОСТЬ ПО ОСНОВНЫМ КЛАССАМ ПРИЧИН СМЕРТИ
(человек)

	Число детей, умерших в возрасте до 1 года					На 1 000 родившихся живыми				
	2007	2008	2009	2010	2011	2007	2008	2009	2010	2011
Умершие от всех причин	60	52	44	47	61	12,3	9,8	8,5	9,1	12,2
из них от:										
инфекционных и паразитарных болезней	4	3	1	-	4	0,8	0,6	0,2	-	0,8
болезней органов дыхания	1	-	-	3	4	0,2	0,0	0,0	0,6	0,8
врожденных аномалий состояний, возникающих в перинатальном периоде	17	9	3	10	8	3,5	1,7	0,6	1,9	1,6
несчастных случаев, отравлений и травматизма	27	22	22	20	31	5,5	4,2	4,2	3,9	6,2
	6	9	10	4	7	1,2	1,7	1,9	0,8	1,4

НАСЕЛЕНИЕ

2.8. МИГРАЦИОННОЕ ДВИЖЕНИЕ¹⁾
(человек)

	Прибыло	Выбыло	Миграционный прирост, убыль (-)
Все население			
2007	6996	10826	-3830
2008	6883	10226	-3343
2009	6366	9083	-2717
2010	6544	8606	-2062
2011	7260	9531	-2271
Городское население			
2007	4892	7955	-3063
2008	4856	7426	-2570
2009	4430	6595	-2165
2010	4545	6485	-1940
2011	4933	7071	-2138
Сельское население			
2007	2104	2871	-767
2008	2027	2800	-773
2009	1936	2488	-552
2010	1999	2121	-122
2011	2327	2460	-133

¹⁾ С учетом внутренней и внешней миграции

**2.9. СРЕДНЯЯ ОЖИДАЕМАЯ ПРОДОЛЖИТЕЛЬНОСТЬ
ПРЕДСТОЯЩЕЙ ЖИЗНИ**
(лет)

	2007	2008	2009	2010	2011
Оба пола,	67,07	67,69	68,79	69,16	68,60
в том числе:					
мужчины	61,78	62,54	63,82	64,31	63,60
женщины	72,33	72,71	73,55	73,75	73,42

МИГРАЦИОННОЕ ДВИЖЕНИЕ¹⁾
(человек)

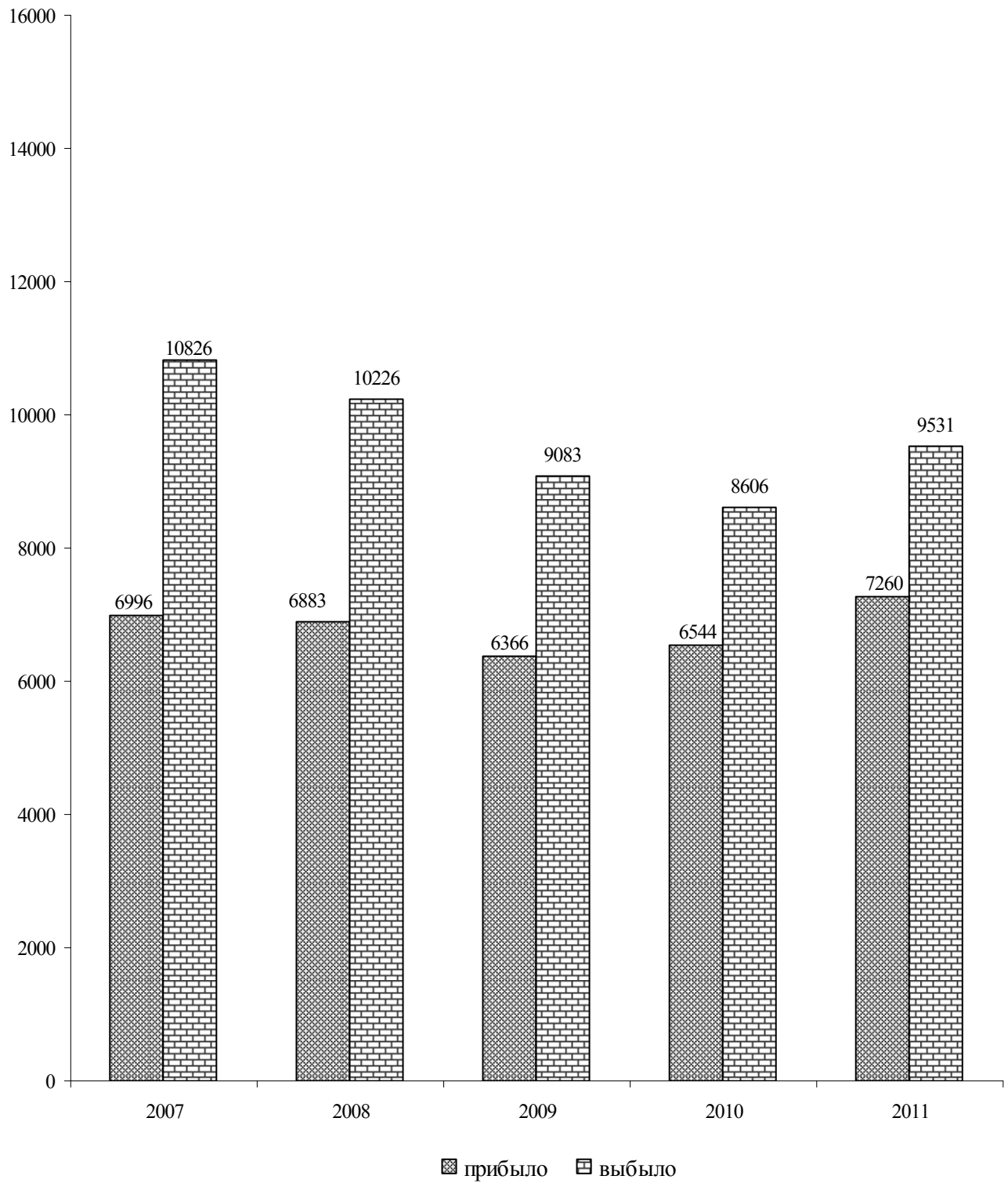

¹⁾ С учетом внутренней и внешней миграции

НАСЕЛЕНИЕ

2.10. БРАКИ И РАЗВОДЫ
(единиц)

	Число браков	Число разводов	на 1 000 населения	
			браков	разводов ¹⁾
Все население				
2007	4550	2389	8,5	4,4
2008	3685	2270	6,9	4,3
2009	3713	2083	7,1	4,0
2010	3924	2095	7,5	4,0
2011	3942	2021	7,6	3,9
Городское население				
2007	3709	2389	10,1	x
2008	3036	2270	8,4	x
2009	3057	2083	8,5	x
2010	3263	2095	9,1	x
2011	3314	2021	9,3	x
Сельское население				
2007	841	x	4,9	x
2008	649	x	3,8	x
2009	656	x	4,0	x
2010	661	x	4,1	x
2011	628	x	3,9	x

¹⁾ Разводы по селам регистрируются в городе.

БРАКИ И РАЗВОДЫ
(человек)

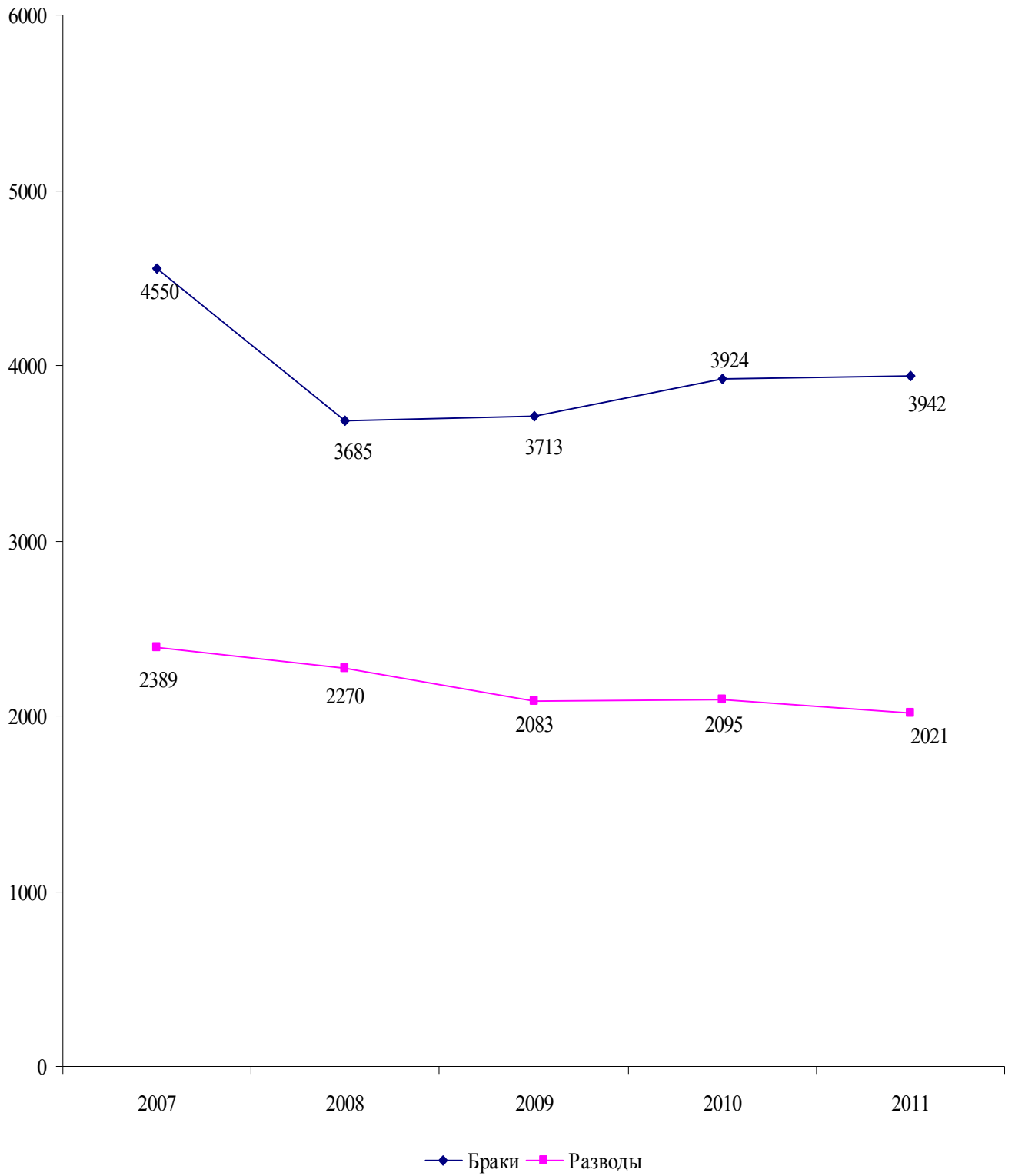

3. ТРУДОВЫЕ РЕСУРСЫ И ЗАНЯТОСТЬ НАСЕЛЕНИЯ

Раздел содержит данные о численности трудовых ресурсов, составе экономически активного населения, занятых и безработных, движении численности работников.

Трудовые ресурсы - население, занятое экономической деятельностью или способное трудиться, но не работающее по тем или иным причинам.

Численность трудовых ресурсов определяется как сумма численности трудоспособного населения в трудоспособном возрасте и численности работающих лиц моложе и старше трудоспособного возраста.

Трудоспособное население в трудоспособном возрасте - лица трудоспособного возраста (мужчины в возрасте от 16 до 60 лет и женщины в возрасте от 16 до 55 лет), за исключением неработающих инвалидов I и II группы, и лиц, получающих пенсию по возрасту на льготных условиях.

Экономически активное население представляет собой часть населения, предлагающая свой труд для производства материальных ценностей, товаров и услуг.

Численность экономически активного населения включает две категории – занятое население и безработные (незанятое население, нуждающееся в трудоустройстве).

Экономически неактивное население – это население трудоспособного возраста, которое не входит в состав рабочей силы, т.е. занятых и безработных:

- учащиеся и студенты, слушатели и курсанты, посещающие дневные образовательные учреждения (включая дневные аспирантуры и докторантуры);
- неработающие пенсионеры;
- лица, занятые ведением домашнего хозяйства, уходом за детьми, больными родственниками и т.п.;
- отчаявшиеся найти работу, т.е. лица, которые прекратили поиск работы, исчерпав все возможности ее получения, но которые могут и готовы работать;
- другие лица, которым нет необходимости работать, независимо от источников их дохода.

К **занятому населению** относятся лица обоего пола в возрасте 16 лет и старше, а также лица младших возрастов, которые в рассматриваемый период:

- выполняли работу по найму за вознаграждение на условиях полного, либо неполного рабочего времени, а также иную, приносящую доход работу самостоятельно или у отдельных граждан независимо от сроков получения непосредственной оплаты или дохода за свою деятельность;
- временно отсутствовали на работе по причине: болезни или травмы; ухода за больными; выходных дней; различного рода отпусков, как с сохранением, так и без сохранения содержания; отгулов; установленного законом отпуска по беременности, родам и уходу за ребенком; санкционированной забастовки; других подобных причин;
- выполняли работу без оплаты на семейном предприятии.

При распределении занятых по отраслям экономики каждая организация, в зависимости от характера основного вида деятельности, отнесена к одной из отраслей экономики. Если на предприятии, в учреждении, организации имеются подсобно-вспомогательные производства и подразделения, осуществляющие различные по своему характеру функции, и если они имеют самостоятельную систему учета и выделены в отдельные учетные единицы (например, жилищно-коммунальные, медицинские, торговые, промышленные и др.), то такие производства отнесены к тем отраслям экономики, которые соответствуют характеру их деятельности.

К **безработным** (незанятому населению, нуждающегося в трудоустройстве) относятся лица от 16 лет и старше, которые в течение рассматриваемого периода:

- не имели работу (либо занятия приносящего доход);
- занимались поиском работы, т.е. обращались в органы службы занятости населения и были зарегистрированы в установленном порядке;
- были готовы приступить к работе.

При отнесении к безработным (официально признанным в органах службы занятости) должны быть соблюдены все три критерия перечисленные выше.

В разделе содержатся, также, данные о численности граждан, которым официально присвоен статус безработного.

Уровень официально зарегистрированной безработицы - удельный вес численности безработных (официально зарегистрированных в службе занятости граждан) в численности экономически активного населения.

Пособие по безработице назначается и выплачивается гражданам, признанным в установленном порядке безработными в размере не ниже 50% размера минимальной пенсии по возрасту и не выше среднего размера заработной платы по республике за квартал, предшествующий начислению пособия.

ТРУДОВЫЕ РЕСУРСЫ И ЗАНЯТОСТЬ НАСЕЛЕНИЯ

3.1. ТРУДОВЫЕ РЕСУРСЫ¹⁾

(на конец года, тысяч человек)

	2007	2008	2009	2010	2011
Трудовые ресурсы - всего	326,1	319,4	319,9	321,1	317,1
в том числе:					
трудоспособное население в трудоспособном возрасте	301,9	297,8	301,4	301,3	296,7
лица старших возрастов и подростки	24,2	21,6	18,5	19,8	20,4
Распределение трудовых ресурсов					
Экономически активное население	155,9	149,4	149,7	147,1	142,9
в том числе:					
занятое население ²⁾	153,7	146,9	140,4	138,5	137,3
безработные	1,8	1,8	8,4	7,7	4,5
ищущие работу	0,4	0,7	0,9	0,9	1,1
Экономически неактивное население	170,2	170,0	170,2	174,0	174,3

**3.2. РАСПРЕДЕЛЕНИЕ ЧИСЛЕННОСТИ ЗАНЯТОГО НАСЕЛЕНИЯ
В ОРГАНИЗАЦИЯХ РАЗЛИЧНЫХ ФОРМ СОБСТВЕННОСТИ²⁾**

(на конец года)

	2007	2008	2009	2010	2011
Тысяч человек					
Всего занято в экономике	153,7	146,9	140,4	138,5	137,3
в том числе:					
в государственном секторе	66,1	64,5	64,4	63,9	63,7
в негосударственном секторе	87,6	82,4	76,0	74,6	73,6
В процентах к итогу					
Всего занято в экономике	100	100	100	100	100
в том числе:					
в государственном секторе	43,0	43,9	45,8	46,2	46,4
в негосударственном секторе	57,0	56,1	54,2	53,8	53,6

¹⁾ По данным Министерства экономического развития Приднестровской Молдавской Республики

²⁾ Без силовых структур и таможенных органов

**СТРУКТУРА ЧИСЛЕННОСТИ ЗАНЯТЫХ В ЭКОНОМИКЕ
ПО ФОРМАМ СОБСТВЕННОСТИ¹⁾**
(в процентах)

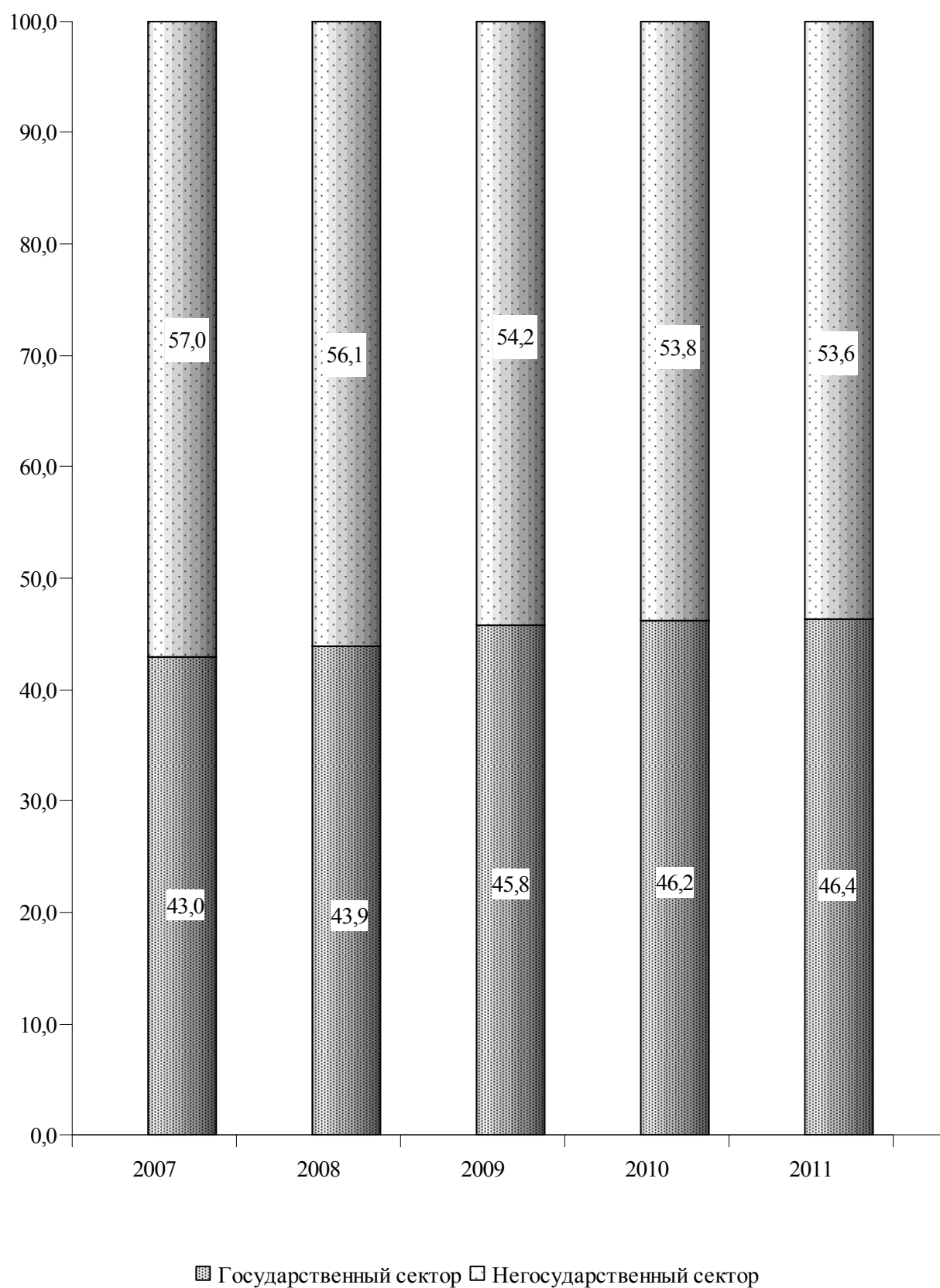

¹⁾ Без силовых структур и таможенных органов

3.3. ЧИСЛЕННОСТЬ ЗАНЯТЫХ В ЭКОНОМИКЕ ПО ОТРАСЛЯМ¹⁾
(на конец года)

	2007	2008	2009	2010	2011
Тысяч человек					
Всего	153,7	146,9	140,4	138,5	137,3
в том числе:					
промышленность	42,5	41,0	37,2	35,4	33,5
сельское хозяйство	9,5	7,7	6,8	7,0	7,3
лесное хозяйство	0,3	0,3	0,3	0,3	0,3
строительство	5,2	5,0	4,7	4,3	4,0
транспорт и связь	8,2	7,5	7,3	7,5	7,3
торговля и общественное питание, материально-техническое снабжение и сбыт, заготовки	26,5	24,3	22,6	22,7	22,9
информационно-вычислительное обслуживание	0,1	0,2	0,1	0,3	0,3
операции с недвижимым имуществом	0,8	0,8	0,9	0,9	1,2
общая коммерческая деятельность	0,6	0,6	0,5	0,3	0,4
редакции и издательства	0,3	0,3	0,3	0,3	0,2
жилищно-коммунальное хозяйство и непроизводственные виды бытового обслуживания населения	8,7	8,1	8,1	8,0	8,1
здравоохранение, отдых и туризм (физкультура), социальное обеспечение	13,9	14,1	14,1	14,1	14,2
образование	22,4	22,1	22,6	22,6	22,6
культура и искусство	3,8	3,8	3,8	3,9	4,1
наука и научное обслуживание	0,2	0,2	0,2	0,2	0,1
банки, кредитование	2,6	2,8	2,8	2,6	2,6
страхование	0,1	0,1	0,1	0,1	0,1
органы управления	6,3	6,4	6,5	6,5	6,6
другие отрасли	1,6	1,6	1,6	1,5	1,5

¹⁾ Без силовых структур и таможенных органов

ТРУДОВЫЕ РЕСУРСЫ И ЗАНЯТОСТЬ НАСЕЛЕНИЯ

Продолжение

	2007	2008	2009	2010	2011
В процентах к итогу					
Всего	100	100	100	100	100
в том числе:					
промышленность	27,7	27,9	26,5	25,7	24,4
сельское хозяйство	6,2	5,2	4,8	5,0	5,3
лесное хозяйство	0,2	0,2	0,2	0,2	0,2
строительство	3,4	3,4	3,3	3,1	2,9
транспорт и связь	5,3	5,1	5,2	5,4	5,3
торговля и общественное питание, материально-техническое снабжение и сбыт, заготовки	17,3	16,5	16,1	16,4	16,7
информационно-вычислительное обслуживание	0,1	0,1	0,1	0,2	0,2
операции с недвижимым имуществом	0,5	0,5	0,6	0,7	0,8
общая коммерческая деятельность	0,4	0,4	0,4	0,2	0,3
редакции и издательства	0,2	0,2	0,2	0,2	0,2
жилищно-коммунальное хозяйство и непроизводственные виды бытового обслуживания населения	5,6	5,5	5,8	5,7	5,9
здравоохранение, отдых и туризм (физкультура), социальное обеспечение	9,1	9,6	10,0	10,2	10,3
образование	14,6	15,1	16,1	16,3	16,5
культура и искусство	2,4	2,6	2,7	2,8	3,0
наука и научное обслуживание	0,1	0,2	0,1	0,1	0,1
банки, кредитование	1,7	1,9	2,0	1,9	1,9
страхование	0,1	0,1	0,1	0,1	0,1
органы управления	4,1	4,4	4,6	4,7	4,8
другие отрасли	1,0	1,1	1,2	1,1	1,1

**3.4. ЧИСЛЕННОСТЬ ЗАНЯТЫХ В
НЕГОСУДАРСТВЕННОМ СЕКТОРЕ ЭКОНОМИКИ ПО ОТРАСЛЯМ**
(на конец года)

	2007	2008	2009	2010	2011
	Тысяч человек				
Всего	87,6	82,4	76,0	74,6	73,6
в том числе:					
промышленность	37,5	36,7	32,7	31,3	29,4
сельское хозяйство	7,1	5,7	4,9	5,3	5,7
строительство	4,4	4,3	4,1	3,8	3,5
транспорт и связь	4,4	3,6	3,8	3,8	3,6
торговля и общественное питание, материально-техническое снабжение и сбыт, заготовки	25,5	23,5	21,8	22,0	22,2
информационно-вычислительное обслуживание	0,1	0,2	0,1	0,3	0,3
операции с недвижимым имуществом	0,8	0,6	0,9	0,8	1,0
общая коммерческая деятельность	0,6	0,5	0,5	0,3	0,3
редакции и издательства	0,1	0,1	0,2	0,1	0,1
жилищно-коммунальное хозяйство и непроизводственные виды бытового обслуживания населения	2,3	2,0	2,1	1,9	2,2
здравоохранение, отдых и туризм (физкультура), социальное обеспечение	1,2	1,2	1,2	1,2	1,3
образование	1,1	0,4	0,5	0,5	0,4
культура и искусство	0,4	0,3	0,3	0,3	0,4
банки, кредитование	1,8	1,9	1,9	1,7	1,8
страхование	0,1	0,1	0,1	0,1	0,1
другие отрасли	0,3	1,4	1,0	1,2	1,3

ТРУДОВЫЕ РЕСУРСЫ И ЗАНЯТОСТЬ НАСЕЛЕНИЯ

Продолжение

	2007	2008	2009	2010	2011
В процентах к итогу					
Всего	100	100	100	100	100
в том числе:					
промышленность	42,8	44,5	43,0	41,9	39,9
сельское хозяйство	8,1	6,9	6,5	7,1	7,8
строительство	5,0	5,2	5,4	5,1	4,8
транспорт и связь	5,0	4,4	5,0	5,0	4,9
торговля и общественное питание, материально-техническое снабжение и сбыт, заготовки	29,1	28,5	28,7	29,5	30,2
информационно-вычислительное обслуживание	0,2	0,2	0,2	0,4	0,3
операции с недвижимым имуществом	0,9	0,8	1,2	1,1	1,4
общая коммерческая деятельность	0,6	0,6	0,6	0,4	0,4
редакции и издательства	0,1	0,1	0,3	0,1	0,1
жилищно-коммунальное хозяйство и непроизводственные виды бытового обслуживания населения	2,7	2,4	2,7	2,6	3,0
здравоохранение, отдых и туризм (физкультура), социальное обеспечение	1,4	1,4	1,6	1,6	1,8
образование	1,3	0,5	0,6	0,7	0,6
культура и искусство	0,4	0,3	0,3	0,3	0,5
банки, кредитование	2,0	2,4	2,5	2,3	2,4
страхование	0,1	0,1	0,1	0,1	0,1
другие отрасли	0,3	1,7	1,3	1,8	1,8

3.5. ЧИСЛЕННОСТЬ БЕЗРАБОТНЫХ, ЗАРЕГИСТРИРОВАННЫХ В ОРГАНАХ ГОСУДАРСТВЕННОЙ СЛУЖБЫ ЗАНЯТОСТИ

(на конец года)

	2007	2008	2009	2010	2011
Численность граждан, зарегистрированных в службе занятости, человек	2232	2572	9345	8562	5585
из них женщины	1703	1805	5688	5311	3475
Удельный вес женщин в общей численности безработных, процентов	76,3	70,2	60,9	62,0	62,2
Численность граждан, официально признанных безработными, человек	1800	1836	8386	7683	4519
из них женщины	1380	1295	5064	4663	2729
Удельный вес женщин в общей численности граждан, официально признанных безработными, процентов	76,7	70,5	60,4	60,7	60,4
Численность граждан, получающих пособие по безработице, человек	1758	1770	8293	7629	4444
из них женщины	1349	1244	5009	4633	2678
Удельный вес граждан, получающих пособие по безработице, в общей численности официально признанных безработными, процентов	97,7	96,4	98,9	99,3	98,3
Уровень официально зарегистрированной безработицы	1,4	1,7	6,2	5,8	3,9

3.6. ПОТРЕБНОСТЬ В РАБОТНИКАХ, ЗАЯВЛЕННАЯ ОРГАНИЗАЦИЯМИ В ОРГАНЫ ГОСУДАРСТВЕННОЙ СЛУЖБЫ ЗАНЯТОСТИ

(на конец года)

	2007	2008	2009	2010	2011
Численность граждан, обратившихся в службы занятости по вопросу трудоустройства в течение года, человек	41368	32548	39481	36477	29840
Число вакантных рабочих мест	3615	2855	2098	2614	3031
в том числе:					
рабочих	2977	2103	1480	1872	2239
специалистов	638	752	618	742	792
Численность безработных, приходящихся на одно вакантное место, чел.	0,6	0,9	4,5	3,3	1,8

3.7. РАСПРЕДЕЛЕНИЕ ЧИСЛЕННОСТИ ОФИЦИАЛЬНО ПРИЗНАННЫХ БЕЗРАБОТНЫМИ ГРАЖДАН, ЗАРЕГИСТРИРОВАННЫХ В ОРГАНАХ ГОСУДАРСТВЕННОЙ СЛУЖБЫ ЗАНЯТОСТИ, ПО ПОЛУ И ВОЗРАСТУ

(на конец 2011 года)

	Человек			В процентах к итогу		
	безработных - всего	в том числе		безработных - всего	в том числе	
		мужчин	женщин		мужчин	женщин
Всего	4519	1790	2729	100	39,6	60,4
в том числе в возрасте, лет:						
до 18	66	22	44	1,5	0,5	1,0
18-22	454	141	313	10,0	3,1	6,9
23-29	773	299	474	17,1	6,6	10,5
30-40	972	359	613	21,5	7,9	13,6
41-52 (женщины)	1670	730	940	37,0	16,2	20,8
41-57 (мужчины)						
предпенсионный возраст	584	239	345	12,9	5,3	7,6

3.8. РАСПРЕДЕЛЕНИЕ ЧИСЛЕННОСТИ ОФИЦИАЛЬНО ПРИЗНАННЫХ БЕЗРАБОТНЫМИ ГРАЖДАН, ЗАРЕГИСТРИРОВАННЫХ В ОРГАНАХ ГОСУДАРСТВЕННОЙ СЛУЖБЫ ЗАНЯТОСТИ, ПО УРОВНЮ ОБРАЗОВАНИЯ
(на конец года)

	2007	2008	2009	2010	2011
Человек					
Всего	1800	1836	8386	7683	4519
из них имеют образование:					
высшее профессиональное	197	186	784	641	470
среднее профессиональное	380	348	1436	1265	762
основное общее	274	293	1821	1770	828
В процентах к итогу					
Всего	100	100	100	100	100
из них имеют образование:					
высшее профессиональное	10,9	10,1	9,3	8,3	10,4
среднее профессиональное	21,1	19,0	17,1	16,5	16,9
основное общее	15,2	16,0	21,7	23,0	18,3

3.9. РАСПРЕДЕЛЕНИЕ ЧИСЛЕННОСТИ БЕЗРАБОТНЫХ, ТРУДОУСТРОЕННЫХ ОРГАНАМИ ГОСУДАРСТВЕННОЙ СЛУЖБЫ ЗАНЯТОСТИ ПО ПРОДОЛЖИТЕЛЬНОСТИ ПЕРЕРЫВА В РАБОТЕ
(на конец года)

	2007	2008	2009	2010	2011
Человек					
Всего	988	912	1966	2747	2067
в том числе с продолжительностью безработицы:					
до 1 месяца	195	173	439	334	317
от 1 до 3 месяцев	320	304	723	771	619
от 3 до 6 месяцев	287	248	502	861	648
от 6 до 9 месяцев	180	184	299	762	473
более 9 месяцев	6	3	3	19	10
В процентах к итогу					
Всего	100	100	100	100	100
в том числе с продолжительностью безработицы:					
до 1 месяца	19,7	19,0	22,3	12,2	15,3
от 1 до 3 месяцев	32,4	33,3	36,8	28,1	29,9
от 3 до 6 месяцев	29,0	27,2	25,5	31,3	31,4
от 6 до 9 месяцев	18,2	20,2	15,2	27,7	22,9
более 9 месяцев	0,6	0,3	0,2	0,7	0,5

3.10. ДВИЖЕНИЕ ЧИСЛЕННОСТИ РАБОТНИКОВ ПО ОТРАСЛЯМ ЭКОНОМИКИ
(без субъектов малого предпринимательства)

	Принято работников в течение года, тысяч человек			Выбыло работников в течение года, тысяч человек			Соотношение между прибывшими и выбывшими, процентов		
	2009	2010	2011	2009	2010	2011	2009	2010	2011
Всего работников (включая совместителей)	24,8	24,0	23,7	29,5	26,0	25,9	84,0	92,5	91,6
в том числе:									
промышленность	5,6	6,0	6,0	9,4	7,4	7,4	59,5	81,4	81,0
сельское хозяйство	0,8	1,4	1,9	1,7	1,9	2,0	48,5	75,4	94,7
транспорт	0,8	1,0	0,8	0,9	1,1	1,1	89,4	91,4	72,2
связь	0,4	0,3	0,4	0,6	0,4	0,3	82,2	65,3	102,6
строительство	1,1	1,1	0,8	1,3	1,1	0,9	87,6	92,8	86,1
торговля и общественное питание	1,5	1,3	1,1	1,5	1,1	1,0	98,9	118,7	108,5
материально-техническое снабжение и сбыт, заготовки	0,1	0,1	0,0	0,1	0,1	0,0	42,5	125,0	78,9
ЖКХ и непроизводственные виды бытового обслуживания населения	2,0	1,7	1,5	1,9	2,0	1,7	105,1	86,5	91,0
здравоохранение, отдых и туризм (физкультура) и социальное обеспечение	3,6	2,9	2,7	3,7	2,8	2,9	97,9	106,1	94,7
образование	6,0	5,5	5,8	5,6	5,5	5,9	107,6	101,6	97,8
культура и искусство	0,8	0,8	0,8	0,8	0,7	0,7	100,5	118,4	113,1
банки, кредитование и страхование	0,4	0,5	0,5	0,5	0,6	0,5	79,7	80,8	100,6
органы управления	0,7	0,6	0,5	0,6	0,6	0,5	105,6	103,8	102,5
другие отрасли	1,0	0,9	0,9	0,9	0,9	0,9	103,1	98,6	104,4

4. УРОВЕНЬ ЖИЗНИ НАСЕЛЕНИЯ И СОЦИАЛЬНАЯ СФЕРА

4.1. ДОХОДЫ НАСЕЛЕНИЯ

Раздел содержит данные об основных социально-экономических показателях уровня жизни населения: денежные доходы и расходы населения, их динамика, состав и использование, среднемесячная номинальная начисленная заработная плата, численность пенсионеров и средний размер пенсий, покупательная способность денежных доходов населения и другие.

Денежные доходы населения включают оплату труда всех категорий населения, пенсии, пособия, стипендии и другие социальные трансферты, поступления от продажи продуктов сельского хозяйства, доходы от собственности в виде процентов по вкладам, ценным бумагам, дивидендов, доходы лиц, занятых предпринимательской деятельностью, а также страховые возмещения, кредиты, доходы от продажи иностранной валюты и другие доходы.

Денежные расходы и сбережения населения включают расходы на покупку товаров и оплату услуг, обязательные платежи и разнообразные взносы (налоги и сборы, платежи по страхованию, взносы в общественные и кооперативные организации, возврат банковских кредитов, проценты за товарный кредит и др.), покупку иностранной валюты, а также накопление сбережений во вкладах и ценных бумагах.

Реальные денежные доходы – это денежные доходы текущего периода, скорректированные на индекс потребительских цен на товары и услуги.

Среднемесячная номинальная начисленная заработная плата работников определена путем деления начисленного фонда заработной платы на среднесписочную численность работников, принимаемую для расчета средней заработной платы и на количество месяцев в периоде. Пособия, получаемые из средств социального страхования, в фонд заработной платы и среднюю заработную плату не включаются.

4.1.1. ДЕНЕЖНЫЕ ДОХОДЫ И РАСХОДЫ НАСЕЛЕНИЯ ¹⁾ (миллионов рублей)

	2007	2008	2009	2010	2011
Денежные доходы населения	8158,6	8094,8	7848,9	9375,5	11100,2
в том числе:					
оплата труда наемных работников	2380,9	2949,7	2897,5	3584,3	4000,1
доходы от предпринимательской деятельности	811,6	370,5	365,5	665,3	821,2
социальные трансферты	938,3	1224,7	1536,3	1996,5	2517,8
полученные проценты по вкладам и дивиденды по ценным бумагам	48,5	69,4	76,7	93,6	110,8
доходы от продажи иностранной валюты	2239,0	2796,6	2239,3	2511,5	3019,3
прирост (уменьшение) задолженности по кредитам	112,2	68,2	-21,1	145,8	198,8
сальдо полученных и отосланных денег по почтовым и электронным переводам	0,1	1,4	-1,2	-2,6	-3,1
Справочно:					
деньги, полученные по переводам	4,1	6,1	5,8	6,4	6,4
деньги, отосланные по переводам	4,0	4,7	7,0	8,9	9,5
другие доходы	1628,0	612,4	754,7	378,4	432,3
Денежные расходы и сбережения населения	8159,4	8097,0	7848,0	9383,8	11090,0
в том числе:					
покупка товаров и оплата услуг	5803,5	5381,9	5346,3	6347,5	7814,9
обязательные платежи и разнообразные взносы	422,0	531,3	474,2	563,6	626,3
сбережения во вкладах и ценных бумагах	174,6	101,8	183,8	367,1	70,3
расходы на приватизацию недвижимости	0,3	0,3	0,3	0,5	0,4
расходы на приобретение иностранной валюты	1759,0	2081,7	1842,2	2102,6	2575,1

¹⁾ По данным Приднестровского Республиканского Банка

4.1.2. СТРУКТУРА ДЕНЕЖНЫХ ДОХОДОВ И РАСХОДОВ НАСЕЛЕНИЯ ¹⁾
(в процентах к итогу)

	2007	2008	2009	2010	2011
Денежные доходы населения	100	100	100	100	100
в том числе:					
оплата труда наемных работников	29,2	36,4	36,9	38,2	36,0
доходы от предпринимательской деятельности	9,9	4,6	4,7	7,1	7,4
социальные трансферты	11,5	15,1	19,6	21,3	22,7
полученные проценты по вкладам и дивиденды по ценным бумагам	0,6	0,9	1,0	1,0	1,0
доходы от продажи иностранной валюты	27,4	34,6	28,5	26,8	27,2
прирост (уменьшение) задолженности по кредитам	1,4	0,8	-0,3	1,6	1,8
сальдо полученных и отосланных денег по почтовым и телеграфным переводам	0,0	0,0	-	-	-
другие доходы	20,0	7,6	9,6	4,0	3,9
Денежные расходы и сбережения населения	100	100	100	100	100
в том числе:					
покупка товаров и оплата услуг	71,1	66,4	68,1	67,7	70,5
обязательные платежи и разнообразные взносы	5,2	6,6	6,0	6,0	5,7
сбережения во вкладах и ценных бумагах	2,1	1,3	2,3	3,9	0,6
расходы на приватизацию недвижимости	0,0	0,0	0,0	0,0	0,0
расходы на приобретение иностранной валюты	21,6	25,7	23,5	22,4	23,2

¹⁾ По данным Приднестровского Республиканского Банка

4.1.3. СРЕДНЕМЕСЯЧНАЯ НОМИНАЛЬНАЯ НАЧИСЛЕННАЯ ЗАРАБОТНАЯ ПЛАТА РАБОТНИКОВ ПО ОТРАСЛЯМ ЭКОНОМИКИ ¹⁾

	Рублей					Долларов США				
	2007	2008	2009	2010	2011	2007	2008	2009	2010	2011
Всего	1625	2086	2139	2640	2973	193	246	239	279	288
из нее:										
промышленность	2263	3022	2874	3459	3877	269	356	321	366	375
сельское хозяйство	833	1196	1284	1757	2369	99	141	143	186	229
транспорт	1893	2415	2493	2831	3294	225	285	279	299	319
связь	2601	3516	3520	4131	4816	310	415	393	437	466
строительство	2073	2713	3116	3714	3812	247	320	348	393	369
торговля и общепит	1146	1577	2842	3505	4015	136	186	318	371	388
материально – техническое снабжение, сбыт	1138	1252	1959	1770	2123	135	148	219	187	205
информационно-вычислительное обслуживание	-	-	-	2263	2549	-	-	-	239	247
жилищно-коммунальное хозяйство	1615	2066	2228	2610	2970	192	244	249	276	287
непроизводственные виды бытового обслуживания	1207	1920	1944	2310	2839	144	226	217	244	275
здравоохранение и социальное обеспечение	1030	1145	1246	1687	1888	123	135	139	178	183
образование	1093	1190	1294	1736	1908	130	140	145	184	185
культура и искусство	986	1073	1161	1593	1779	117	127	130	168	172
наука и научное обслуживание	1882	2150	2197	2576	3032	224	254	245	272	293
страхование	2458	3097	3256	3751	4618	293	365	364	397	447
банки, кредитование	2671	3690	4525	5297	6392	318	435	506	560	618
органы управления городов и районов	1007	1107	1222	1626	1812	120	131	137	172	175
органы государственной власти и управления	1565	1614	1823	2513	2606	186	190	204	266	252

¹⁾ Без субъектов малого предпринимательства

4.1.4. СРЕДНЕМЕСЯЧНАЯ НОМИНАЛЬНАЯ НАЧИСЛЕННАЯ ЗАРАБОТНАЯ ПЛАТА РАБОТНИКОВ ПО ОТРАСЛЯМ ЭКОНОМИКИ
(субъекты малого предпринимательства)

	Рублей			Долларов США		
	2009	2010	2011	2009	2010	2011
Всего	1809	2175	2499	202	230	242
из нее:						
промышленность	1578	1979	2325	176	209	225
сельское хозяйство	1279	1395	1729	143	147	167
транспорт	1593	1925	2208	178	204	214
связь	2503	2923	2827	280	309	273
строительство	2124	2488	2648	237	263	256
торговля и общепит	1573	1893	2191	176	200	212
материально - техническое снабжение, сбыт	2039	3090	2565	228	327	248
информационно-вычислительное обслуживание	1757	2044	2188	196	216	212
жилищно-коммунальное хозяйство	1992	2068	2314	223	219	224
непроизводственные виды бытового обслуживания	1440	1674	1885	161	177	182
здравоохранение и социальное обеспечение	1890	2117	2699	211	224	261
образование	2616	2591	3253	292	274	315
культура и искусство	1736	1880	2194	194	199	212

4.1.5. ЧИСЛЕННОСТЬ ПЕНСИОНЕРОВ
(на конец года)

	2007	2008	2009	2010	2011
Всего пенсионеров , тыс. человек	133,3	133,2	135,7	137,0	138,1
в расчете на 1000 населения	248	251	258	263	268
Численность пенсионеров по управлениям социального обеспечения, тыс. человек:					
Тираспольское	35,4	35,5	36,5	36,8	37,1
Бендерское	25,3	25,4	26,0	26,4	26,7
Рыбницкое	20,4	20,4	20,5	20,6	20,6
Дубоссарское	10,1	10,1	10,3	10,5	10,7
Слободзейское	22,7	22,7	23,2	23,5	23,8
Григориопольское	11,2	11,1	11,2	11,3	11,3
Каменское	8,2	8,0	8,0	7,9	7,9

**4.1.6. СРЕДНИЙ РАЗМЕР НАЗНАЧЕННЫХ МЕСЯЧНЫХ ПЕНСИЙ
ПО ВИДАМ ПЕНСИОННОГО ОБЕСПЕЧЕНИЯ**
(на конец года)

	2007	2008	2009	2010	2011
Средний размер назначенных месячных пенсий , руб.	504	570	687	861	1064
в том числе:					
по возрасту	523	592	715	890	1102
по инвалидности	512	577	687	836	1018
по случаю потери кормильца	410	461	547	810	1735
за выслугу лет	483	547	669	829	1047
социальные	248	274	317	419	500
Средний размер назначенных месячных пенсий , дол. США	60	67	77	91	103
в том числе:					
по возрасту	62	70	80	94	107
по инвалидности	61	68	77	88	98
по случаю потери кормильца	49	54	61	86	168
за выслугу лет	57	64	75	88	101
социальные	29	32	35	44	48

**4.1.7. СОЦИАЛЬНАЯ ПОМОЩЬ ОДИНОКИМ ПРЕСТАРЕЛЫМ
И НЕТРУДОСПОСОБНЫМ ГРАЖДАНАМ**
(на конец года)

	2007	2008	2009	2010	2011
Число отделений социальной помощи на дому	7	7	7	7	7
Численность социальных работников, человек	368	373	370	372	447
Численность обслуживаемых престарелых и инвалидов, человек	2243	2268	2242	2285	2284

**4.1.8. СРАВНИТЕЛЬНЫЕ ПОКАЗАТЕЛИ ВКЛАДОВ НАСЕЛЕНИЯ
В КОМЕРЧЕСКИЕ БАНКИ РЕСПУБЛИКИ**
(на конец года)

	2007	2008	2009	2010	2011
Сумма вкладов, тыс. руб.	591642	693703	877532	1244688	1315525
Число вкладов, тыс. ед.	143,4	106,9	118,8	84,0	88,3
Средний размер вклада, руб.	4125,8	6489,3	7386,6	14817,7	14898,4
Средний размер вклада в расчете на душу населения, руб.	1101,5	1307,6	1671,4	2392,5	2551,0

4.2. ОБРАЗОВАНИЕ И КУЛЬТУРА

Раздел содержит статистические данные, предоставленные Министерством просвещения ПМР о постоянных дошкольных образовательных учреждениях, общеобразовательных учреждениях, образовательных учреждениях начального, среднего и высшего профессионального образования, а также статистическую информацию о деятельности учреждений культуры и искусства.

Дошкольные образовательные учреждения - тип образовательных учреждений, реализующих общеобразовательные программы дошкольного образования различной направленности, обеспечивающие воспитание, обучение, присмотр, уход и оздоровление детей в возрасте от 2 месяцев до 7 лет.

Общеобразовательные учреждения реализуют программы начального общего, основного общего, среднего (полного) общего образования. Общеобразовательное учреждение является основным звеном системы непрерывного образования.

Образовательные учреждения профессионального образования осуществляют подготовку работников квалифицированного труда (рабочих и служащих) по всем основным направлениям общественно-полезной деятельности.

Лицеи и колледжи учтены в числе учреждений начального и среднего профессионального образования.

ГОУ «Приднестровский государственный университет имени Т.Г. Шевченко», ГОУ «Приднестровский высший музыкальный колледж имени А.Г. Рубинштейна», Тираспольский филиал НОУ высшего профессионального образования «Московский институт предпринимательства и права» осуществляют подготовку специалистов начального, среднего и высшего профессионального образования.

В общую численность студентов и учащихся учреждений высшего, начального и среднего профессионального образования включены иностранные граждане, обучающиеся в республике.

Публичные библиотеки - универсальные по содержанию состава фондов библиотеки, предназначенные для обслуживания самого широкого контингента пользователей, отвечающие на общекультурные и общеобразовательные запросы.

Библиотечный фонд - организованное собрание документов, отдельные экземпляры нотных, картографических изданий, отдельные экземпляры аудиовизуальных и машиночитаемых документов.

Клубные учреждения ориентированы на культурные интересы определенных профессиональных, национальных, половозрастных и других социально-демографических категорий населения. К ним относятся культурно-просветительские учреждения, такие как клубы, дворцы и дома культуры и другие виды досуговых учреждений.

В показатели по **театрам** не включены данные по народным любительским театрам.

В числе **музеев** учитываются комплексные, исторические, художественные.

4.2.1. ДОШКОЛЬНЫЕ ОБРАЗОВАТЕЛЬНЫЕ УЧРЕЖДЕНИЯ
(на конец года)

	2007	2008	2009	2010	2011
Число постоянных дошкольных учреждений - всего, единиц	155	155	155	157	158
из них функционирующих	154	155	155	157	158
Численность детей в постоянных дошкольных учреждениях - всего, чел.	19093	20000	20162	21181	21889
Число мест в постоянных дошкольных учреждениях - всего, единиц	24200	24831	24876	25636	26044
Приходится детей на 100 мест	78,9	80,5	81,1	82,6	84,0
Количество групп - всего, единиц	1043	1072	1075	1105	1123
из них:					
группы присмотра и оздоровления	4	3	1	1	1
численность детей в них, чел.	55	43	19	16	22
группы специального назначения (группы компенсирующего вида)	166	164	160	161	160
численность детей в них, чел.	2135	2146	2141	2229	2243
в том числе для детей:					
с нарушением интеллекта	16	17	19	20	20
численность детей в них, чел.	148	167	187	198	198
зрения	14	15	15	17	15
численность детей в них, чел.	204	209	198	231	227
слуха	7	5	4	3	3
численность детей в них, чел.	56	33	29	21	25
речи	101	101	99	99	99
численность детей в них, чел.	1285	1305	1387	1452	1463
опорно-двигательного аппарата	8	7	4	4	6
численность детей в них, чел.	98	81	38	34	46
с тубинтоксикацией	20	19	19	18	17
численность детей в них, чел.	344	351	302	293	284
Из общего числа групп:					
группы с 24 часовым пребыванием детей	38	37	30	31	31
численность детей в них, чел.	446	446	323	344	348

**4.2.2. РАСПРЕДЕЛЕНИЕ ДЕТЕЙ В ДОШКОЛЬНЫХ ОБРАЗОВАТЕЛЬНЫХ
УЧРЕЖДЕНИЯХ ПО ВОЗРАСТУ**
(на конец года)

	2007	2008	2009	2010	2011
Численность детей в постоянных дошкольных учреждениях - всего, чел.	19093	20000	20162	21181	21889
в том числе:					
до 1,5 лет	229	270	227	185	108
от 1,5 лет до 3 лет	3644	4144	3875	4085	4049
3 года и старше	15220	15586	16060	16911	17732
Численность детей, охваченных летними оздоровительными мероприятиями, чел.	15656	16984	17203	18523	18848

**4.2.3. РАСПРЕДЕЛЕНИЕ ДЕТЕЙ В ДОШКОЛЬНЫХ ОБРАЗОВАТЕЛЬНЫХ
УЧРЕЖДЕНИЯХ ПО ВОЗРАСТУ И ПОЛУ**
(на конец года)

	2007	2008	2009	2010	2011
Численность детей - всего, чел.	19093	20000	20162	21181	21889
в том числе:					
девочек	8881	9611	9662	10028	10548
мальчиков	10212	10389	10500	11153	11341

**4.2.4. РАСПРЕДЕЛЕНИЕ ДЕТЕЙ В ДОШКОЛЬНЫХ ОБРАЗОВАТЕЛЬНЫХ
УЧРЕЖДЕНИЯХ ПО ЯЗЫКУ ОБУЧЕНИЯ**
(на конец года)

	2007	2008	2009	2010	2011
Численность детей - всего, чел.	19093	20000	20162	21181	21889
в том числе обучающихся на языке:					
русском	17041	17831	18112	18931	19597
молдавском	1933	2040	1934	2123	2160
украинском	119	129	116	127	132

**4.2.5. РАСПРЕДЕЛЕНИЕ ПЕДАГОГИЧЕСКИХ РАБОТНИКОВ
ДОШКОЛЬНЫХ ОБРАЗОВАТЕЛЬНЫХ УЧРЕЖДЕНИЙ ПО УРОВНЮ ОБРАЗОВАНИЯ**
(на конец года)

	2007	2008	2009	2010	2011
Численность педагогических работников - всего, чел.	2713	2747	2744	2814	2847
из них имеющих образование:					
законченное высшее профессиональное	1297	1339	1400	1423	1489
среднее профессиональное	963	926	916	918	913
среднее (полное) общее	188	227	201	204	210
Приходится детей на одного педагогического работника	7,0	7,3	7,3	7,5	7,7

4.2.6. ГОСУДАРСТВЕННЫЕ ДНЕВНЫЕ ОБЩЕОБРАЗОВАТЕЛЬНЫЕ УЧРЕЖДЕНИЯ
(на начало учебного года)

	2007/2008	2008/2009	2009/2010	2010/2011	2011/2012
Число дневных общеобразовательных учреждений, единиц	176	175	175	175	175
в том числе:					
начальных	3	3	4	5	5
основных	42	42	41	41	41
средних	122	121	121	120	120
из них:					
с углубленным изучением различных предметов	20	20	20	20	20
из них:					
гимназий	6	6	6	6	6
лицеев	6	6	6	6	6
учреждений для детей с недостатками умственного или физического развития	9	9	9	9	9
Численность учащихся в дневных общеобразовательных учреждениях, тыс. чел.	56,8	53,5	50,8	48,9	47,1
в том числе:					
начальных	0,2	0,3	0,4	0,6	0,6
основных	4,0	3,6	3,3	3,1	2,9
средних	51,4	48,5	45,9	44,1	42,6
из них:					
с углубленным изучением различных предметов	11,6	11,7	11,0	10,9	10,6
из них в:					
гимназиях	3,8	4,2	4,2	4,1	4,0
лицеях	2,8	2,7	2,3	2,5	2,4
учреждениях для детей с недостатками умственного и физического развития	1,2	1,1	1,2	1,1	1,0
Численность учащихся по классам (без учреждений для детей с недостатками умственного и физического развития) - всего, тыс. чел.	55,6	52,3	49,6	47,8	46,0
в том числе:					
1- 4 классах	19,0	18,2	17,6	17,4	17,5
5 - 9 классах	28,8	27,1	25,4	23,8	22,5
10 - 11 классах	7,8	7,0	6,6	6,6	6,0
Численность учителей, тыс. чел.	6,0	5,5	5,2	5,3	5,2

4.2.7. РАСПРЕДЕЛЕНИЕ ГОСУДАРСТВЕННЫХ ДНЕВНЫХ ОБЩЕОБРАЗОВАТЕЛЬНЫХ УЧРЕЖДЕНИЙ И УЧАЩИХСЯ В НИХ ПО ЯЗЫКУ ОБУЧЕНИЯ ¹⁾

(на начало учебного года)

	2007/2008	2008/2009	2009/2010	2010/2011	2011/2012
Число дневных общеобразовательных учреждений, единиц	167	166	166	166	166
в том числе с языком обучения:					
русским	114	113	114	115	115
молдавским	33	33	33	34	34
русским и молдавским	13	13	12	12	12
украинским	3	3	2	2	2
русским и украинским	4	4	5	3	3
в них учащихся - всего, тыс. чел.	55,6	52,3	49,6	47,8	46,1
в том числе обучающихся на языке:					
русском	42,9	40,5	39,1	38,6	37,6
молдавском	6,5	6,0	5,5	5,2	4,7
русском и молдавском	3,9	3,6	2,9	2,7	2,6
украинском	0,8	0,8	0,4	0,6	0,5
русском и украинском	1,5	1,4	1,7	0,7	0,7

4.2.8. СМЕННОСТЬ ЗАНЯТИЙ В ГОСУДАРСТВЕННЫХ ДНЕВНЫХ ОБЩЕОБРАЗОВАТЕЛЬНЫХ УЧРЕЖДЕНИЯХ ¹⁾

(на начало учебного года)

	2007/2008	2008/2009	2009/2010	2010/2011	2011/2012
Число дневных общеобразовательных учреждений (единиц), ведущих занятия:					
в одну смену	154	158	158	157	159
в две смены	13	8	8	9	7
Численность учащихся, тыс. чел.:					
в первой смене	54,5	51,5	48,7	46,9	45,3
во второй смене	1,1	0,8	0,9	0,9	0,7
в % к общей численности учащихся:					
в первой смене	98,1	98,4	98,1	98,1	98,5
во второй смене	1,9	1,6	1,9	1,9	1,5

4.2.9. ОБЕСПЕЧЕННОСТЬ ГОСУДАРСТВЕННЫХ ДНЕВНЫХ ОБЩЕОБРАЗОВАТЕЛЬНЫХ УЧРЕЖДЕНИЙ КАБИНЕТАМИ ОСНОВ ИНФОРМАТИКИ И ВЫЧИСЛИТЕЛЬНОЙ ТЕХНИКИ ¹⁾

(на начало учебного года)

	2007/2008	2008/2009	2009/2010	2010/2011	2011/2012
Число дневных общеобразовательных учреждений, имеющих кабинеты информатики, единиц	153	158	159	157	159
в % к общему числу дневных общеобразовательных учреждений	91,6	95,2	95,8	94,6	95,8
в них рабочих мест с ПК	1900	1915	1921	1905	1905

¹⁾ Без учреждений для детей с недостатками умственного и физического развития.

4.2.10. ОРГАНИЗАЦИИ ДЛЯ ДЕТЕЙ-СИРОТ И ДЕТЕЙ, ОСТАВИХСЯ БЕЗ ПОПЕЧЕНИЯ РОДИТЕЛЕЙ

(на конец года)

	2008	2009	2010	2011
Общее число организаций для детей-сирот и детей, оставшихся без попечения родителей, единиц	14	14	14	14
в том числе:				
детский дом, единиц	2	2	2	2
численность детей в них, чел.	149	170	168	171
школа-интернат для детей-сирот и детей, оставшихся без попечения родителей, единиц	1	1	1	1
численность детей в них, чел.	275	266	248	229
комплекс (детский дом-школа-интернат), единиц	1	1	1	1
численность детей в них, чел.	262	259	248	247
общеобразовательная школа-интернат	9	9	9	9
численность детей в них, чел.	1714	1584	1572	1481
дом ребенка	1	1	1	1
численность детей в них, чел.	62
Общая численность воспитанников в организациях для детей-сирот и детей, оставшихся без попечения родителей, чел.	2400	2279	2236	2190
в том числе в возрасте:				
6 лет и младше	158	127	122	211
7 – 15 лет	1882	1768	1693	1683
16 лет и старше	360	384	421	296
Из общей численности воспитанников, чел.:				
девочек	904	839	799	814
детей-сирот и детей, оставшихся без попечения родителей	768	774	765	780
Обучаются в учебных учреждениях, чел.	2259	2105	1709	1931
Не обучаются из-за длительной болезни, подлежат выводу в специальные детские учреждения, чел.	22	2	-	-
Выбыло всего, чел.	488	482	441	570
в том числе:				
в учреждения высшего и среднего профессионального образования	62	82	93	84
в учреждения начального профессионального образования	95	-	81	63
в специальные организации начального профессионального образования	13	12	17	30
на работу	47	38	11	62
в другие детские дома и школы-интернаты	71	98	98	37
под опеку	6	8	13	34
на усыновление	-	3	2	2
к родителям	46	71	67	61
в приемную семью	-	-	-	-
по другим причинам	148	170	59	197
Число групп в организациях для детей-сирот и детей, оставшихся без попечения родителей, единиц	153	149	153	186
Число мест в группах, единиц	3350	3350	3365	3239
Численность педагогических работников, чел.	542	556	540	580
Приходится детей на одного педагогического работника, чел.	4,4	4,1	4,1	3,8

4.2.11. ДЕТСКИЕ УЧРЕЖДЕНИЯ ДОПОЛНИТЕЛЬНОГО ОБРАЗОВАНИЯ
(на конец года)

	2007	2008	2009	2010	2011
Число учреждений, единиц					
Дома детско-юношеского творчества	9	8	8	8	8
Станции юных техников	3	3	3	3	3
Станции юных натуралистов	1	1	1	1	1
Станции юных туристов и самостоятельные туристские базы	5	5	5	5	5
Детские школы искусств, музыкальные и художественные школы, студии	26	26	26	26	26
Детско-юношеские спортивные школы	26	27	28	28	27
Ими обслужено детей, тыс. чел.					
Дома детско-юношеского творчества	10,4	9,0	9,1	8,0	8,0
Станции юных техников	1,2	1,4	1,4	1,2	1,0
Станции юных натуралистов	1,4	1,4	1,3	1,4	1,4
Станции юных туристов и самостоятельные туристские базы	2,6	2,5	2,5	2,5	2,4
Детские школы искусств, музыкальные и художественные школы, студии	6,7	6,7	6,8	6,9	6,6
Детско-юношеские спортивные школы	10,8	11,0	11,3	11,2	11,0

4.2.12. ГОСУДАРСТВЕННЫЕ ОБРАЗОВАТЕЛЬНЫЕ УЧРЕЖДЕНИЯ НАЧАЛЬНОГО И СРЕДНЕГО ПРОФЕССИОНАЛЬНОГО ОБРАЗОВАНИЯ
(на начало учебного года)

	2007/2008	2008/2009	2009/2010	2010/2011	2011/2012
Число учреждений начального и среднего профессионального образования, единиц	22	21	21	21	21
в них учащихся, чел.	8570	8333	8606	9061	9120
из них женщины	4593	4479	4517	4808	4782
в % к общей численности	53,6	53,8	52,5	53,1	52,4
в том числе обучающихся на отделениях:					
дневных	7556	7343	7586	7955	8028
заочных	1014	990	1020	1106	1092
На 10 000 населения приходится учащихся, чел.	160	157	164	174	177
Численность принятых в учреждения начального и среднего профессионального образования, чел.	3145	3052	3269	3408	3066
в том числе на отделения:					
дневные	2855	2706	2905	2997	2738
заочные	290	346	364	411	328

**4.2.13. ГОСУДАРСТВЕННЫЕ ОБРАЗОВАТЕЛЬНЫЕ УЧРЕЖДЕНИЯ
ВЫСШЕГО ПРОФЕССИОНАЛЬНОГО ОБРАЗОВАНИЯ**

(на начало учебного года)

	2007/2008	2008/2009	2009/2010	2010/2011	2011/2012
Число учреждений высшего профессионального образования, единиц	3	3	3	4	4
в них студентов - всего, чел.	14304	14200	14031	15119	14290
в том числе получающих образование:					
высшее профессиональное	13009	13031	12946	14026	13205
среднее профессиональное	1121	986	877	885	876
начальное профессиональное	174	183	208	208	209
из них женщины	7086	7105	6986	7238	6946
в % к общей численности,	49,5	50,0	49,8	47,9	48,6
в том числе обучающихся на отделениях, чел.					
дневных	8738	8706	8569	9135	8465
заочных	5566	5494	5462	5984	5825
На 10 000 населения приходится студентов	266	268	267	290	277
Численность принятых в учреждения высшего профессионального образования – всего, чел.	3385	3318	3226	3384	3303
в том числе по уровням образования:					
высшее профессиональное	3025	2978	2899	3021	2960
среднее профессиональное	297	268	258	289	268
начальное профессиональное	63	72	69	74	75
в том числе на отделения:					
дневные	2208	2221	2198	2262	2302
заочные	1177	1097	1028	1122	1001

4.2.14. ВЫПУСКНИКИ ВСЕХ ВИДОВ ОБУЧЕНИЯ

(человек)

	2007/2008	2008/2009	2009/2010	2010/2011	2011/2012
Выпущено учащихся общеобразовательными учреждениями – всего	4696	4195	3755	3441	3291
в том числе:					
дневными	4455	4036	3590	3250	3168
вечерними	241	159	165	191	123
Выпущено специалистов образовательными учреждениями начального профессионального образования - всего,	673	702	660	671	658
в том числе отделениями:					
дневными	673	702	660	671	658
заочными	-	-	-	-	-
Выпущено специалистов образовательными учреждениями среднего профессионального образования - всего,	2117	1631	1509	1472	1456
в том числе отделениями:					
дневными	1823	1365	1245	1232	1226
заочными	294	266	264	240	230
Выпущено специалистов образовательными учреждениями высшего профессионального образования - всего,	2152	2138	2282	1846	2291
в том числе по уровням образования:					
высшее профессиональное	1848	1821	1999	1599	2041
среднее профессиональное	231	261	231	191	182
начальное профессиональное	73	56	52	56	68
в том числе отделениями:					
дневными	1319	1351	1371	1379	1402
заочными	833	787	911	467	889

4.2.15. ВЫПУСК СПЕЦИАЛИСТОВ ВЫСШЕЙ КВАЛИФИКАЦИИ ГОСУДАРСТВЕННЫМИ ОБРАЗОВАТЕЛЬНЫМИ УЧРЕЖДЕНИЯМИ ВЫСШЕГО ПРОФЕССИОНАЛЬНОГО ОБРАЗОВАНИЯ ПО ФАКУЛЬТЕТАМ

(человек)

	2007	2008	2009	2010	2011
Выпущено специалистов учреждениями высшего профессионального образования - всего	1848	1821	1999	1599	2041
в том числе факультетами:					
аграрно-технологическим	118	123	134	90	109
естественно-географическим	137	112	138	75	126
инженерно-техническим	206	186	271	252	410
инженерно-педагогическим	52	63	90	116	117
педагогическим	186	213	238	124	208
филологическим	262	208	206	162	168
физико-математическим	83	86	87	77	71
экономическим	180	182	176	114	189
отделением искусств	45	46	70	57	53
медицинским	66	46	39	53	31
физической культуры и спорта	89	101	99	57	91
институтом истории, государства и права - всего	424	455	451	422	468
в том числе по специальностям:					
история, социология, политология	81	91	107	185	212
юриспруденция	343	364	344	237	256

4.2.16. РАСПРЕДЕЛЕНИЕ СТУДЕНТОВ И УЧАЩИХСЯ ГОСУДАРСТВЕННЫХ ОБРАЗОВАТЕЛЬНЫХ УЧРЕЖДЕНИЙ ВЫСШЕГО, НАЧАЛЬНОГО И СРЕДНЕГО ПРОФЕССИОНАЛЬНОГО ОБРАЗОВАНИЯ ПО ЯЗЫКУ ОБУЧЕНИЯ

(на начало учебного года)

	2007/2008	2008/2009	2009/2010	2010/2011	2011/2012
Человек					
Учреждения высшего профессионального образования					
Численность студентов - всего	14304	14200	14031	15119	14290
в том числе обучающихся на языке:					
русском	13566	13461	13409	14557	13580
молдавском	629	619	416	487	635
украинском	109	120	206	75	75
в том числе:					
численность студентов, получающих высшее профессиональное образование - всего	13009	13031	12946	14026	13205
в том числе обучающихся на языке:					
русском	12300	12322	12344	13493	12524
молдавском	600	589	396	458	606
украинском	109	120	206	75	75
численность студентов, получающих среднее профессиональное образование - всего	1121	986	877	885	876
в том числе обучающихся на языке:					
русском	1092	956	857	856	847
молдавском	29	30	20	29	29
украинском	-	-	-	-	-

Продолжение

	2007/2008	2008/2009	2009/2010	2010/2011	2011/2012
численность студентов, получающих начальное профессиональное образование - всего	174	183	208	208	209
в том числе обучающихся на языке:					
русском	174	183	208	208	209
молдавском	-	-	-	-	-
украинском	-	-	-	-	-
Учреждения начального и среднего профессионального образования					
Численность учащихся - всего	8570	8333	8606	9061	9120
в том числе обучающихся на языке:					
русском	8264	7978	8231	8595	8719
молдавском	306	355	375	466	401
украинском	-	-	-	-	-
В процентах к итогу					
Учреждения высшего профессионального образования					
Численность студентов - всего	100	100	100	100	100
в том числе обучающихся на языке:					
русском	94,8	94,8	95,5	96,3	95,0
молдавском	4,4	4,4	3,0	3,2	4,5
украинском	0,8	0,8	1,5	0,5	0,5
в том числе по уровням образования:					
высшее профессиональное - всего	100	100	100	100	100
в том числе обучающихся на языке:					
русском	94,6	94,6	95,3	96,2	94,8
молдавском	4,6	4,5	3,1	3,3	4,6
украинском	0,8	0,9	1,6	0,5	0,6
среднее профессиональное - всего	100	100	100	100	100
в том числе обучающихся на языке:					
русском	97,4	97,0	97,7	96,7	96,7
молдавском	2,6	3,0	2,3	3,3	3,3
украинском	-	-	-	-	-
начальное профессиональное - всего	100	100	100	100	100
в том числе обучающихся на языке:					
русском	100	100	100	100	100
молдавском	-	-	-	-	-
украинском	-	-	-	-	-
Учреждения начального и среднего профессионального образования					
Численность учащихся - всего	100	100	100	100	100
в том числе обучающихся на языке:					
русском	96,4	95,7	95,6	94,9	95,6
молдавском	3,6	4,3	4,4	5,1	4,4
украинском	-	-	-	-	-

4.2.17. ОБЕСПЕЧЕННОСТЬ СТУДЕНТОВ И УЧАЩИХСЯ ГОСУДАРСТВЕННЫХ ОБРАЗОВАТЕЛЬНЫХ УЧРЕЖДЕНИЙ ВЫСШЕГО, НАЧАЛЬНОГО И СРЕДНЕГО ПРОФЕССИОНАЛЬНОГО ОБРАЗОВАНИЯ ОБЩЕЖИТИЯМИ

(на начало учебного года)

	2007/2008	2008/2009	2009/2010	2010/2011	2011/2012
Численность студентов учреждений высшего профессионального образования, проживающих в общежитиях, чел.	979	968	1028	1048	1084
в % к общей численности нуждающихся	100	100	100	100	100
Численность учащихся учреждений начального и среднего профессионального образования, проживающих в общежитиях, чел.	1355	1402	1451	1547	1532
в % к общей численности нуждающихся	90,9	89,9	100	99,0	99,0

4.2.18. ЧИСЛЕННОСТЬ ПРЕПОДАВАТЕЛЕЙ ГОСУДАРСТВЕННЫХ ОБРАЗОВАТЕЛЬНЫХ УЧРЕЖДЕНИЙ ВЫСШЕГО, НАЧАЛЬНОГО И СРЕДНЕГО ПРОФЕССИОНАЛЬНОГО ОБРАЗОВАНИЯ

(на начало учебного года)

	2007/2008	2008/2009	2009/2010	2010/2011	2011/2012
Численность преподавателей учреждений высшего профессионального образования ¹⁾ - всего, чел.	1025	1010	1067	1099	1043
из них в % к общей численности имеют ученую степень:					
доктор наук	2,4	2,0	2,2	2,0	2,1
кандидат наук	15,5	16,0	17,4	17,4	17,6
Численность преподавателей учреждений начального и среднего профессионального образования - всего, чел.	902	854	804	738	771
из них в % к общей численности имеют высшее образование	86,4	90,6	92,3	92,1	88,3

¹⁾ Без совместителей.

**4.2.19. НЕГОСУДАРСТВЕННЫЕ ОБРАЗОВАТЕЛЬНЫЕ УЧРЕЖДЕНИЯ
ВЫСШЕГО ПРОФЕССИОНАЛЬНОГО ОБРАЗОВАНИЯ**
(на начало учебного года)

	2007/2008	2008/2009	2009/2010	2010/2011	2011/2012
Число учреждений высшего профессионального образования, единиц	7	7	6	6	7
в них студентов - всего, чел.	6382	6437	5961	5873	5776
в том числе получающих образование:					
высшее профессиональное	6054	6178	5610	5574	5416
среднее профессиональное	328	259	351	299	360
из них женщины	4244	4314	4179	4089	4133
в % к общей численности,	66,5	67,0	70,1	69,6	71,6
в том числе обучающихся на отделениях, чел.					
дневных	1758	1658	1654	1579	1723
заочных	4096	4269	3848	3846	4053
вечерних	528	510	459	448	-
На 10 000 населения приходится студентов	119	121	114	113	112
Численность принятых в учреждения высшего профессионального образования – всего, чел.	1758	1498	1295	1361	1484
в том числе по уровням образования:					
высшее профессиональное	1633	1391	1182	1241	1352
среднее профессиональное	125	107	113	120	132
в том числе на отделения:					
дневные	593	530	387	436	562
заочные	1045	839	823	835	922
вечерние	120	129	85	90	-
Выпущено специалистов образовательными учреждениями высшего профессионального образования - всего,	967	976	1275	1245	1211
в том числе по уровням образования:					
высшее профессиональное	911	892	1155	1159	1092
среднее профессиональное	56	84	120	86	119
в том числе отделениями:					
дневными	248	255	289	274	340
заочными	666	684	935	877	871
вечерними	53	37	51	94	-

4.2.20. ПОКАЗАТЕЛИ РАБОТЫ ПУБЛИЧНЫХ БИБЛИОТЕК

	2007	2008	2009	2010	2011
Число библиотек, единиц	140	139	139	139	139
Библиотечный фонд, тыс. экз.	2951,0	2948,6	2943,3	2929,4	2918,6
на 100 жителей, экз.	549	556	561	563	566
Всего читателей, тыс. чел.	170,8	169,7	167,6	168,3	167,3
из них в возрасте до 15 лет ¹⁾	70,1	70,0	68,9	68,8	68,3
Выдано читателям экземпляров, тыс. экз.	3360,1	3356,7	3280,5	3262,6	3241,2
Число единиц библиотечного фонда в среднем на 1 библиотеку, тыс. экз.	21,1	21,2	21,2	21,1	21,0
Число единиц библиотечного фонда на 1 читателя, шт.	17,3	17,4	17,6	17,4	17,4
Число выданных единиц библиотечного фонда в среднем на 1 читателя, шт.	19,7	19,8	19,6	19,4	19,4
Проведено массовых мероприятий, единиц	7756	7795	7388	7094	7086
Организовано книжных выставок, единиц	4076	3992	4254	4247	4417
Выдано библиографических справок, единиц	68956	68024	66094	63688	57719
Библиотечные работники - всего, чел.	359	356	354	352	351

¹⁾ С 2008 г. - в возрасте до 14 лет.

4.2.21. ТЕАТРЫ

(на конец года)

	2007	2008	2009	2010	2011
Всего театров (профессиональных), единиц	1	1	1	1	1
Число посещений театральных мероприятий, тыс. чел.	36,5	32,6	31,3	29,6	46,5
Число посещений театральных мероприятий на 1000 населения, единиц	68	61	60	57	90

4.2.22. КЛУБНЫЕ УЧРЕЖДЕНИЯ

(на конец года)

	2007	2008	2009	2010	2011
Число клубных учреждений - всего, единиц	129	129	131	131	129
Число мест в зрительных и лекционных залах, - всего, тысяч единиц	50,3	50,3	50,3	49,6	49,6
на 1 000 населения, мест	94	95	96	95	96
Городская местность					
Число клубных учреждений, единиц	32	32	33	31	31
Число мест в зрительных и лекционных залах, - всего, тысяч единиц	12,2	12,3	12,3	12,4	12,5
на 1000 населения, мест	33	34	34	35	35
Сельская местность					
Число клубных учреждений	97	97	98	100	98
Число мест в зрительных и лекционных залах, - всего, тысяч единиц	38,1	38,0	38,0	37,2	37,1
на 1000 населения, мест	222	225	231	230	232

4.2.23. МУЗЕИ

(на конец года)

	2007	2008	2009	2010	2011
Всего музеев (включая филиалы), единиц	36	37	38	40	40
в том числе:					
комплексные	8	8	8	8	8
исторические	25	26	26	27	27
художественные	3	3	4	5	5

4.3. ЗДРАВООХРАНЕНИЕ

В разделе приведены данные, предоставленные Министерством здравоохранения и социальной защиты Приднестровской Молдавской Республики, о сети и деятельности учреждений здравоохранения, медицинских кадрах, содержатся статистические материалы, характеризующие показатели общей заболеваемости населения и по отдельным болезням.

В **общую численность врачей** включаются все врачи с высшим медицинским образованием, занятые в лечебных, санитарных организациях, учреждениях социального обслуживания населения, в аппарате органов здравоохранения и др., а также стоматологи и зубные врачи со средним специальным образованием.

В **общую численность среднего медицинского персонала** включаются все лица со средним медицинским образованием (кроме стоматологов и зубных врачей), занятые в лечебных, санитарных организациях, учреждениях социального обслуживания населения, дошкольных учреждениях, школах, домах ребенка и др.

Больничные учреждения осуществляют медицинское обслуживание госпитализированных больных.

В больничных учреждениях учету подлежат сметные койки, обеспеченные финансированием по смете расходов учреждения здравоохранения.

В **число амбулаторно-поликлинических учреждений** включаются все медицинские учреждения, которые ведут амбулаторный прием (поликлиники, амбулатории, диспансеры, поликлинические отделения в составе больничных учреждений и др.).

Уровень заболеваемости определяется как отношение числа больных с впервые в жизни установленным диагнозом к среднегодовой численности населения.

Дом-интернат для престарелых и инвалидов (взрослых и детей) - медико-социальное учреждение, предназначенное для постоянного проживания престарелых и инвалидов, нуждающихся в уходе, бытовом и медицинском обслуживании.

Санатории и пансионаты с лечением - лечебно-профилактические организации, оснащенные койками и обеспечивающие больным за определенный промежуток времени реабилитационное лечение, главным образом на основе использования целебных свойств природных лечебных факторов (климата, минеральных вод, лечебных грязей и других).

Санатории - профилактории - лечебно-профилактические организации, оснащенные койками, действующими при организациях, обеспечивающие лечебно-оздоровительные мероприятия работникам без отрыва от производства, в свободное от работы время.

4.3.1. ОСНОВНЫЕ ПОКАЗАТЕЛИ ЗДРАВООХРАНЕНИЯ
(на конец года)

	2007	2008	2009	2010	2011
Численность врачей всех специальностей:					
всего, тыс. чел.	2,1	2,0	2,0	2,0	2,0
на 10 000 населения, чел.	38,4	38,5	37,9	38,4	38,1
Численность среднего медицинского персонала:					
всего, тыс. чел.	4,6	4,4	4,4	4,4	4,3
на 10 000 населения, чел.	85,4	82,8	84,1	84,8	84,0
Число больничных учреждений, единиц	16	16	16	15	15
Число больничных коек:					
всего, тысяч единиц	4,6	4,6	4,4	4,4	4,3
на 10 000 населения, единиц	84,8	85,9	84,1	83,7	83,4
Число амбулаторно-поликлинических учреждений при больницах - всего, единиц					
в том числе:					
число поликлиник	16	16	16	17	17
число сельских врачебных амбулаторий	36	36	36	37	37
число фельдшерских здравпунктов при больницах	26	24	23	23	23
число фельдшерско-акушерских пунктов при больницах	69	67	64	59	60
Число противотуберкулезных, онкологических, психоневрологических, наркологических и кожно-венерологических диспансеров и кабинетов, единиц					
	32	32	31	31	31
Число центров и отделений переливания крови, единиц					
	7	7	7	3	3
Число станций, отделений и пунктов скорой медицинской помощи, единиц					
	8	8	8	8	8
Дом ребенка, единиц	1	1	1	1	1
Число центров гигиены и эпидемиологии, единиц					
	7	7	7	7	7
Число интернатов психохроников, единиц					
	3	3	3	4	4
в них мест:	660	660	660	679	679
Число государственных аптек, единиц	18	14	14	17	-

4.3.2. ЧИСЛЕННОСТЬ ВРАЧЕЙ ПО ОТДЕЛЬНЫМ СПЕЦИАЛЬНОСТЯМ
(человек)

	Всего					На 10 000 населения ¹⁾				
	2007	2008	2009	2010	2011	2007	2008	2009	2010	2011
Всего врачей	2062	2044	1992	2000	1996	38,4	38,5	37,9	38,4	38,1
из них:										
терапевтического профиля	528	504	489	480	463	9,8	9,5	9,3	9,2	10,6
хирургического профиля	267	262	265	261	255	5,0	4,9	5,0	5,0	4,9
акушеров-гинекологов	142	144	141	152	148	4,9	5,0	5,0	5,4	5,5
педиатров	184	172	156	160	152	22,2	21,3	19,7	20,6	19,8
офтальмологов	37	35	36	35	36	0,7	0,7	0,7	0,7	0,7
отоларингологов	38	34	35	34	36	0,7	0,6	0,7	0,7	0,7
невропатологов	62	58	59	57	62	1,2	1,1	1,1	1,1	1,2
психиатров- наркологов	42	42	42	42	45	0,8	0,8	0,8	0,8	0,9
фтизиатров	28	29	27	26	25	0,5	0,5	0,5	0,5	0,5
дермато-венерологов	32	30	30	28	27	0,6	0,6	0,6	0,5	0,5
врачей санитарно- противоэпидемической группы	85	81	72	76	69	1,6	1,5	1,4	1,5	1,3
стоматологов и зубных врачей	206	200	199	198	191	3,8	3,8	3,8	3,8	3,7

¹⁾ Численность акушеров - гинекологов рассчитана на 10 000 женщин, педиатров - на 10 000 детей в возрасте 0-14 лет.

**4.3.3. ЧИСЛЕННОСТЬ СРЕДНЕГО МЕДИЦИНСКОГО ПЕРСОНАЛА
ПО ОТДЕЛЬНЫМ СПЕЦИАЛЬНОСТЯМ**
(человек)

	Всего					На 10 000 населения ¹⁾				
	2007	2008	2009	2010	2011	2007	2008	2009	2010	2011
Всего среднего медицинского персонала	4588	4394	4415	4411	4332	85,4	82,8	84,1	84,8	84,0
из них:										
фельдшеров	173	194	175	173	155	3,2	3,7	3,3	3,3	3,0
акушерок	274	274	262	266	258	9,4	9,4	9,2	9,5	9,3
медицинских сестер	2701	2599	2614	2592	2606	50,3	49,0	49,8	49,8	50,5
работников Центров гигиены и эпидемиологии	195	192	189	185	179	3,6	3,6	3,6	3,6	3,5

¹⁾ Численность акушерок рассчитана на 10 000 женщин.

4.3.4. ЧИСЛО БОЛЬНИЧНЫХ КОЕК ПО СПЕЦИАЛИЗАЦИИ
 (единиц)

	Число коек					На 10 000 населения ¹⁾				
	2007	2008	2009	2010	2011	2007	2008	2009	2010	2011
Всего	4557	4557	4417	4355	4300	84,8	85,9	84,1	83,7	83,4
из них:										
для детей	660	658	640	610	620	79,7	81,6	80,9	78,6	80,9
терапевтического профиля	968	1055	985	980	980	18,0	23,5	18,8	22,1	22,3
хирургического профиля	918	913	878	878	848	17,1	17,2	16,7	16,9	16,4
онкологических	80	75	65	60	65	1,5	1,4	1,2	1,2	1,3
гинекологических и для абортов	222	227	227	225	215	7,7	7,9	8,0	8,0	7,7
фтизиатрических	355	270	265	265	265	6,6	5,1	5,0	5,1	5,1
инфекционных	250	245	245	245	240	4,7	4,6	4,7	4,7	4,7
офтальмологических	118	118	112	102	102	2,2	2,2	2,1	2,0	2,0
отоларингологических	159	154	150	125	135	3,0	2,9	2,9	2,4	2,6
дермато - венерологических	75	75	75	75	70	1,4	1,4	1,4	1,4	1,4
психиатрических	330	335	340	335	330	6,1	6,3	6,5	6,4	6,4
наркологических	60	50	50	55	55	1,1	1,1	1,0	1,1	1,1
неврологических	357	365	358	350	345	6,6	6,9	6,8	6,7	6,7
для беременных женщин и рожениц (в родильных домах и отделениях общих больниц)	375	385	385	385	375	24,9	25,8	26,1	26,4	25,9
педиатрических	290	290	282	275	275	35,0	36,0	35,7	35,4	35,9

¹⁾ Число коек для гинекологических больных рассчитано на 10 000 женщин, для беременных женщин и рожениц - на 10 000 женщин в возрасте 15-49 лет, коек для детей и педиатрических коек - на 10 000 детей в возрасте 0-14 лет.

4.3.5. ЗАБОЛЕВАЕМОСТЬ НАСЕЛЕНИЯ ПО ОСНОВНЫМ КЛАССАМ БОЛЕЗНЕЙ
(число случаев заболевания на 10 000 населения по возрастным группам; единиц)

	2009			2010			2011		
	Всего	Взрос- лые и под- ростки	Дети до 14 лет	Всего	Взрос- лые и под- ростки	Дети до 14 лет	Всего	Взрос- лые и под- ростки	Дети до 14 лет
Всего	6377,9	4529,4	16803,7	6727,3	4582,0	18955,9	6172,0	4262,1	17116,0
из них:									
инфекционные заболевания	357,1	228,0	1085,5	345,1	162,0	1389,0	325,8	208,2	999,8
новообразования	82,2	92,4	24,7	67,8	74,8	28,2	71,2	79,9	21,7
болезни крови	29,6	7,2	156,2	34,2	4,5	203,5	29,6	6,4	162,5
эндокринные болезни	48,9	39,6	100,9	45,3	38,3	85,0	48,6	42,3	84,4
психические расстройства	69,1	67,4	78,7	63,4	61,4	75,2	63,6	65,5	52,5
болезни нервной системы	57,2	52,8	82,1	51,3	47,8	71,2	56,8	52,5	81,4
болезни системы кровообращения	136,4	157,5	17,2	135,8	151,1	48,4	142,0	163,3	17,9
болезни органов дыхания	3122,1	1640,9	11475,6	3448,6	1791,4	12894,5	3062,7	1495,9	12040,6
болезни органов пищеварения	179,5	127,1	475,1	200,3	128,5	609,5	182,3	133,9	459,5
болезни кожи	458,6	407,9	744,3	503,8	451,4	802,6	472,8	430,1	716,9
болезни костно- суставной системы	236,0	246,0	179,5	245,2	251,6	208,5	229,4	227,7	239,2
болезни мочеполовой системы	405,0	423,3	301,8	404,1	409,1	376,1	399,2	422,4	266,1
врожденные пороки	14,0	7,1	53,0	15,2	5,8	68,8	13,4	6,4	53,0
травмы и отравления	576,2	549,6	726,6	604,1	582,2	728,5	581,1	555,1	729,9

**4.3.6. ЗАБОЛЕВАЕМОСТЬ НАСЕЛЕНИЯ ОТДЕЛЬНЫМИ
ИНФЕКЦИОННЫМИ БОЛЕЗНЯМИ**
(единиц)

	Число случаев					На 10 000 населения				
	2007	2008	2009	2010	2011	2007	2008	2009	2010	2011
НАГ - инфекция	-	-	-	-	1	-	-	-	-	0,02
Другие сальмонеллезные инфекции	207	128	292	255	179	3,9	2,41	5,6	4,9	3,5
Острые кишечные инфекции	3142	2405	2489	2757	2802	58,5	45,3	47,4	53,0	54,3
из них:										
бактериальная дизентерия	184	97	67	81	51	3,4	1,8	1,3	1,6	1,0
Скарлатина	85	94	85	97	152	1,6	1,8	1,6	1,9	3,0
Коклюш	13	11	12	8	44	0,2	0,2	0,2	0,2	0,9
Корь	2	-	-	-	-	0,0	-	-	-	-
Менингококковая инфекция	1	12	7	10	2	0,0	0,2	0,1	0,2	0,04
Вирусные гепатиты	85	178	197	179	312	1,6	3,4	3,8	3,4	6,1
из них:										
сывороточный (гепатит В)	28	27	27	9	14	0,5	0,5	0,5	0,2	0,3
Паротит эпидемический	37	407	59	19	23	0,7	7,7	1,1	0,4	0,5
Грипп и острые инфекции верхних дыхательных путей, тысяч	90,2	82,7	115,7	90,7	101,4	1,7	1,6	2,2	1,7	2,0
СПИД	8	7	202	140	168	0,2	0,1	3,8	2,7	3,3
Носители вируса иммунодефицита человека (ВИЧ)	288	343	259	245	227	5,4	6,5	4,9	4,7	4,4

4.3.7. ОБСЛУЖИВАНИЕ НАСЕЛЕНИЯ СКОРОЙ МЕДИЦИНСКОЙ ПОМОЩЬЮ

	2007	2008	2009	2010	2011
Число станций (отделений) скорой помощи, единиц	8	8	8	8	8
Численность персонала, занятого на станциях скорой помощи, чел.	563	538	545	567	553
из них:					
врачей	93	95	98	107	87
среднего медицинского персонала	206	189	190	191	191
Выполнено вызовов, тысяч единиц	135,3	126,4	130,5	138,1	144,3

4.3.8. ДОМА - ИНТЕРНАТЫ ДЛЯ ПРЕСТАРЕЛЫХ И ИНВАЛИДОВ

	2007	2008	2009	2010	2011
Число домов-интернатов, единиц	3	3	5	5	5
в них проживающих, чел.	732	745	773	820	826
из них:					
престарелых и инвалидов-взрослых	637	669	703	751	756
инвалидов-детей	95	76	70	69	70

4.3.9. САНАТОРИИ И УЧРЕЖДЕНИЯ ОТДЫХА

	Число санаториев и учреждений отдыха, единиц					Обслужено лиц, чел. ¹⁾				
	2007	2008	2009	2010	2011	2007	2008	2009	2010	2011
Всего	8	8	5	6	6	3721	2459	1657	496	735
в том числе:										
санатории и пансионаты с лечением	1	1	1	1	1	2282	1501	1054	281	258
санатории-профилактории	7	7	4	5	5	1439	958	603	215	477

¹⁾ За счет средств Государственного фонда обязательного социального страхования Приднестровской Молдавской Республики.

4.4. ЖИЛИЩНЫЕ УСЛОВИЯ НАСЕЛЕНИЯ

Раздел содержит данные о жилищном фонде, жилищных условиях населения и приватизации жилых помещений.

Жилищный фонд - совокупность всех жилых единиц (заселенных и незаселенных): жилых домов, жилых помещений независимо от форм собственности, включая специализированные дома (общежития, гостиницы-приюты, дома маневренного фонда, специальные дома для одиноких престарелых, дома - интернаты для инвалидов, ветеранов, другие), служебные жилые помещения, иные жилые помещения в других строениях, пригодные для проживания. **В жилищный фонд не входят** нежилые помещения в жилых домах, предназначенные для торговых, бытовых и иных нужд, места общего пользования (лестничные клетки, чердаки, подвалы, холлы и т.п.) в многоквартирных жилых домах; не зарегистрированные в установленном порядке жилые дома и строения; гостиницы, дома отдыха, пансионаты и т.п.

Учет жилищного фонда ведется по основным видам:

государственный жилищный фонд - фонд, находящийся в государственной собственности Приднестровской Молдавской Республики, в том числе ведомственный, находящийся в хозяйственном ведении государственных унитарных предприятий или в оперативном управлении казенных предприятий или государственных учреждений и организаций;

муниципальный жилищный фонд - фонд, находящийся в собственности административно-территориальных единиц (муниципальных образований), в том числе ведомственный, находящийся в хозяйственном ведении или оперативном управлении муниципальных унитарных предприятий, учреждений, организаций;

частный жилищный фонд:

- фонд, находящийся в собственности физических лиц: индивидуальные жилые дома, приобретенные или приватизированные квартиры и дома, квартиры в домах жилищных и жилищно-строительных кооперативов с полностью выплаченным паевым взносом, в домах товариществ собственников жилья, квартиры и дома, приобретенные в собственность гражданами на иных основаниях, предусмотренных законодательством;

- фонд, находящийся в собственности юридических лиц (созданных в качестве частных собственников), построенный или приобретенный за счет их средств, в том числе за счет средств жилищных, жилищно-строительных кооперативов с не полностью выплаченным паевым взносом;

смешанный жилищный фонд - фонд, находящийся в общей совместной или общей долевой собственности различных субъектов частной, государственной, муниципальной собственности, собственности общественных объединений и иных форм собственности.

Общая площадь жилых помещений определяется как сумма площадей жилых и подсобных помещений (кухонь, прихожих, внутриквартирных коридоров и лестниц, ванных и душевых, санузлов, кладовых или хозяйственных встроенных шкафов) за исключением неотапливаемых балконов, лоджий, веранд, террас.

В общую площадь жилищного фонда включаются **служебные и специализированные** жилые помещения (жилые помещения в общежитиях, жилые помещения маневренного фонда, жилые помещения в домах системы социального обслуживания населения, жилые помещения фонда для временного поселения вынужденных переселенцев, а также фонда для временного поселения лиц, признанных беженцами, жилые помещения для социальной защиты отдельных категорий граждан).

Жилой площадью считается предназначенная и используемая для проживания площадь жилых комнат.

В жилую площадь **включается** площадь: жилых комнат (общих комнат и спален) в жилых квартирах, общежитиях и других строениях, приравненных к ним; комнат для отдыха и внеклассных занятий в общежитиях, детских домах, домах для инвалидов и престарелых, школах-интернатах и т.п., жилых комнат, временно пустующих по каким-либо причинам (ремонт, переоборудование).

В жилую площадь **не включается** площадь встроенных шкафов, кухонь, передних, ванн (душевых), туалетов, подсобных помещений, жилых квартир и комнат, предназначенных для жилья, но используемых для других целей (красные уголки, ЖЭК, ЖКК, ЖКО, ДЭЗ, домоуправления).

Квартира - жилое помещение, состоящее из одной или нескольких комнат и вспомогательных помещений (кухни, санузла, кладовых, коридоров, лестниц), расположенное в жилом или нежилом здании.

Благоустройство жилищного фонда - оборудование жилых помещений отдельными видами благоустройства: водопроводом, канализацией, отоплением, газом, горячим водоснабжением, ванными комнатами и т. п.

Приватизация жилищного фонда - приобретение в собственность занимаемых гражданами жилых помещений в домах государственного и муниципального жилищного фонда.

4.4.1. ЖИЛИЩНЫЙ ФОНД

(на конец года; тыс. кв. м общей площади)

	2007	2008	2009	2010	2011
Жилищный фонд - всего	12818	12785	12567	12903	12892
в том числе:					
государственный	212	184	164	162	157
муниципальный	1557	1460	1331	1194	1090
частный	10835	10977	11001	11429	11602
смешанный	214	164	71	118	43
В среднем на одного жителя, м ²	23,9	24,1	23,9	24,8	25,0
Городской жилищный фонд - всего	8392	8415	8208	8463	8505
в том числе:					
государственный	166	138	125	123	119
муниципальный	1479	1390	1263	1125	1025
частный	6586	6769	6787	7127	7345
смешанный	161	118	33	88	16
В среднем на одного жителя, м ²	22,9	23,3	22,8	23,6	23,9
Сельский жилищный фонд - всего	4426	4370	4359	4440	4387
в том числе:					
государственный	46	45	39	39	38
муниципальный	78	70	68	69	65
частный	4249	4208	4214	4303	4257
смешанный	53	47	38	29	27
В среднем на одного жителя, м ²	25,8	25,9	26,5	27,5	27,5

4.4.2. СТРУКТУРА ЖИЛИЩНОГО ФОНДА

(в процентах к итогу)

	2007	2008	2009	2010	2011
Жилищный фонд - всего	100	100	100	100	100
в том числе:					
государственный	1,7	1,4	1,3	1,3	1,2
муниципальный	12,1	11,4	10,6	9,2	8,5
частный	84,5	85,9	87,5	88,6	90,0
смешанный	1,7	1,3	0,6	0,9	0,3
Городской жилищный фонд - всего	100	100	100	100	100
в том числе:					
государственный	2,0	1,7	1,5	1,5	1,4
муниципальный	17,6	16,5	15,4	13,3	12,0
частный	78,5	80,4	82,7	84,2	86,4
смешанный	1,9	1,4	0,4	1,0	0,2
Сельский жилищный фонд - всего	100	100	100	100	100
в том числе:					
государственный	1,0	1,0	0,9	0,9	0,9
муниципальный	1,8	1,6	1,6	1,6	1,5
частный	96,0	96,3	96,7	96,9	97,0
смешанный	1,2	1,1	0,8	0,6	0,6

4.4.3. БЛАГОУСТРОЙСТВО ЖИЛИЩНОГО ФОНДА

(на конец года; в процентах)

	2007	2008	2009	2010	2011
Удельный вес жилой площади, оборудованной:					
водопроводом	70,1	71,3	70,6	71,5	71,8
канализацией	64,9	66,1	66,3	66,6	67,1
отоплением	68,2	69,4	71,2	74,2	75,5
газом	86,5	87,0	81,0	85,2	86,7
горячим водоснабжением	56,1	56,2	56,0	60,9	61,0
ванной (душем)	62,1	62,5	63,0	61,7	63,0

4.4.4. ПРИВАТИЗАЦИЯ ЖИЛЬЯ

	2007	2008	2009	2010	2011
Число приватизированных жилых помещений, единиц	4171	3444	3393	2949	2244
В процентах от числа жилых помещений, подлежащих приватизации	11,1	10,3	12,1	11,6	9,0
Общая площадь приватизированных жилых помещений, тыс. м ²	211,8	176,9	164,7	132,1	100,6

4.4.5. УЛУЧШЕНИЕ ЖИЛИЩНЫХ УСЛОВИЙ НАСЕЛЕНИЯ

	2007	2008	2009	2010	2011
Число семей (включая одиночек), состоящих на учете на получение жилья (на конец года)	6995	7027	6213	6023	6148
в том числе:					
в городской местности	6995	7026	6212	6022	6146
в сельской местности	-	1	1	1	2
Число семей (включая одиночек), улучшивших жилищные условия	221	250	99	86	123
в том числе:					
в городской местности	221	250	99	86	123
в сельской местности	-	-	-	-	-
В процентах от числа семей, состоявших на учете на получение жилья (на начало года)	3,0	3,6	1,4	1,4	2,0
в том числе:					
в городской местности	3,0	3,6	1,4	1,4	2,0
в сельской местности	-	-	-	-	-

4.5. ЖИЛИЩНОЕ И СОЦИАЛЬНО-КУЛЬТУРНОЕ СТРОИТЕЛЬСТВО

Раздел содержит данные о вводе в действие объектов жилищно-гражданского назначения.

Общая площадь жилых домов определяется как сумма площадей жилых и подсобных помещений квартир, а также площадей лоджий, балконов, веранд, террас и холодных кладовых, подсчитываемых с соответствующими понижающими коэффициентами в домах квартирного и гостиничного типа, общежитиях постоянного типа и других строениях, предназначенных для проживания людей в домах для инвалидов и престарелых, спальных корпусах детских домов и школ-интернатов. К подсобным помещениям относятся кухни, передние, внутриквартирные коридоры, ванны или душевые, туалеты, кладовые или хозяйственные встроенные шкафы. В общежитиях к подсобным (вспомогательным) помещениям относятся, кроме вышеуказанных, помещения культурно-бытового назначения и медицинского обслуживания.

В общую площадь жилых домов не входит площадь вестибюлей, тамбуров, лестничных площадок, общих коридоров, а также площадь в жилых домах, предназначенная для встроенно-пристроенных нежилых помещений.

В данные об общем числе построенных квартир включены квартиры в жилых домах и общежитиях, построенных в городской и сельской местности организациями всех форм собственности (кроме субъектов малого предпринимательства), а также индивидуальными застройщиками.

4.5.1. ВВОД В ДЕЙСТВИЕ ЖИЛЫХ ДОМОВ
(без субъектов малого предпринимательства)

	2007	2008	2009	2010	2011
Тысяч квадратных метров общей площади жилья					
Всего построено	41,2	54,7	53,0	48,3	46,3
в том числе:					
в городской местности	28,7	42,3	42,0	34,7	34,3
в сельской местности	12,5	12,4	11,0	13,6	12,0
Из итога:					
организациями всех форм собственности	12,4	18,5	20,9	12,7	7,0
индивидуальными застройщиками	28,8	36,2	32,1	35,6	39,3
В процентах к предыдущему году					
Всего построено	61,2	132,5	96,9	91,1	95,8
в том числе:					
в городской местности	53,3	147,3	99,3	82,6	98,8
в сельской местности	92,1	98,9	88,7	123,6	88,2
Из итога:					
организациями всех форм собственности	32,7	149,1	113,0	60,8	55,1
индивидуальными застройщиками	97,6	125,4	88,7	110,9	110,4

4.5.2. ЧИСЛО ПОСТРОЕННЫХ КВАРТИР И ИХ СРЕДНИЙ РАЗМЕР
(без субъектов малого предпринимательства)

	2007	2008	2009	2010	2011
Построено квартир, единиц - всего	446	552	550	435	382
их средний размер, кв.м общей площади	92,5	99,0	96,4	111,0	121,2
Из итога:					
организациями всех форм собственности	206	256	304	184	111
их средний размер, кв.м общей площади	60,2	72,2	68,8	69,0	63,2
индивидуальными застройщиками	240	296	246	251	271
их средний размер, кв.м общей площади	120,2	122,2	130,4	141,9	144,9

4.5.3. ВВОД В ДЕЙСТВИЕ ЖИЛЫХ ДОМОВ И ЧИСЛО ПОСТРОЕННЫХ КВАРТИР
(без субъектов малого предпринимательства; на 1 000 человек населения)

	2007	2008	2009	2010	2011
Ввод в действие жилых домов, кв. м общей площади, - всего	76,8	103,0	101,0	92,8	89,8
в том числе:					
в городской местности	78,5	116,8	116,7	96,7	96,2
в сельской местности	73,3	73,5	66,7	84,3	75,4
Число построенных квартир, единиц	0,8	1,0	1,1	0,8	0,7

**ИНДЕКСЫ ВВОДА В ДЕЙСТВИЕ ЖИЛЫХ
ДОМОВ ПО ОБЩЕЙ ПЛОЩАДИ**
(в процентах к предыдущему году)

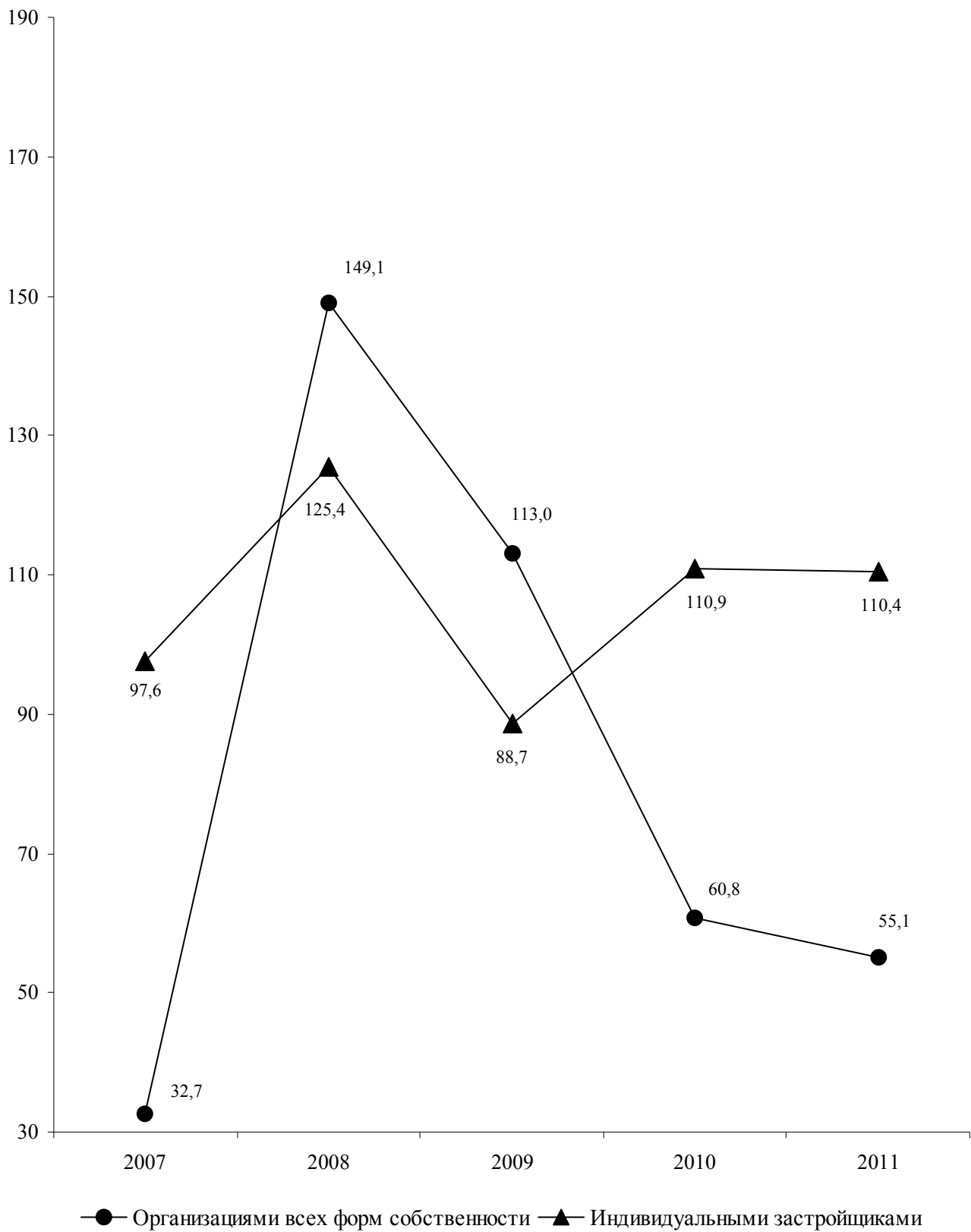

4.6. ПРЕСТУПНОСТЬ

В разделе содержатся данные, предоставленные Министерством внутренних дел Приднестровской Молдавской Республики и Министерством юстиции Приднестровской Молдавской Республики. Приведены сведения о состоянии преступности, в том числе по отдельным видам наиболее опасных и распространенных преступлений, информация о лицах, совершивших преступления, их характеристика по полу, возрасту, социальному положению, сведения о численности осужденных, их составе, распределении осужденных по основным мерам наказания.

Преступность - социально-правовое явление, включающее преступления, совершенные на конкретной территории в течение определенного периода времени и характеризующееся количественными и качественными показателями.

Преступление - виновно совершенное общественно опасное деяние, запрещенное Уголовным Кодексом под угрозой наказания.

Зарегистрированное преступление - выявленное и официально взятое на учет общественно опасное деяние, предусмотренное уголовным законодательством.

Лица, совершившие преступления - официально взятые на учет органами внутренних дел лица, на которых заведены уголовные дела.

Преступность несовершеннолетних - совокупность преступлений, совершенных подростками, которым ко времени совершения преступления исполнилось четырнадцать, но не исполнилось восемнадцати лет.

Осужденные - лица, в отношении которых судами вынесены обвинительные приговоры, вступившие в законную силу.

Лишение свободы, изоляция осужденного от общества путем направления его в колонию - поселение или помещение в исправительную колонию общего, строгого или особого режима либо в тюрьму. Лица, осужденные к лишению свободы, не достигшие к моменту вынесения судом приговора восемнадцатилетнего возраста, помещаются в воспитательные колонии общего или усиленного режима.

4.6.1. ЧИСЛО ЗАРЕГИСТРИРОВАННЫХ ПРЕСТУПЛЕНИЙ

	2007	2008	2009	2010	2011
Всего зарегистрировано преступлений, единиц	6469	6634	5863	6135	6853
из них:					
тяжкие	1967	2156	1544	1714	2286
кражи	1236	1190	559	788	1328
грабеж и разбой	244	277	280	283	294
умышленное убийство и покушение	59	63	38	67	45
тяжкие телесные повреждения	86	66	71	66	75
изнасилование и покушение	27	36	33	28	26
преступления, связанные с незаконным оборотом наркотиков и других психотропных веществ	761	715	743	772	687
хулиганство	253	187	176	213	204
нарушение правил безопасности движения и эксплуатации транспортных средств	121	117	116	142	127
из них повлекшие смерть человека	31	20	19	23	29

4.6.2. СОСТАВ ЛИЦ, СОВЕРШИВШИХ ПРЕСТУПЛЕНИЯ
(человек)

	2007	2008	2009	2010	2011
Выявлено лиц, совершивших преступления, всего	4509	4181	4024	4215	4162
в том числе:					
	по полу				
мужчины	3805	3576	3402	3569	3499
женщины	704	605	622	646	663
	по возрасту на момент совершения преступления, лет				
14-15	201	194	128	108	107
16-17	367	361	251	334	219
18-30	2110	1917	1918	2130	2062
старше 30 лет	1831	1709	1727	1643	1774
	по занятию на момент совершения преступления				
наемные работники	814	764	713	718	645
работники сельского хозяйства	74	25	29	20	17
частные предприниматели	103	89	85	157	120
учащиеся и студенты	232	235	164	146	178
безработные	2863	2716	2558	2716	2667
прочие лица	423	352	475	458	535

4.6.3. УДЕЛЬНЫЙ ВЕС НЕСОВЕРШЕННОЛЕТНЕЙ МОЛОДЕЖИ, СОВЕРШИВШЕЙ ПРЕСТУПЛЕНИЯ, К ОБЩЕМУ ЧИСЛУ СОВЕРШИВШИХ ПРЕСТУПЛЕНИЯ ПО ОТДЕЛЬНЫМ ВИДАМ
(в процентах)

	2007	2008	2009	2010	2011
По всем видам преступлений	12,6	13,3	9,4	10,5	7,8
из них:					
кража, мошенничество	28,7	30,8	28,8	27,4	23,4
грабеж, разбой, вымогательство	26,7	22,3	19,2	18,7	21,6
умышленное убийство и покушение	10,5	16,7	6,5	6,9	7,7
тяжкие телесные повреждения	11,8	1,5	10,1	7,9	8,0
изнасилование и покушение	35,2	53,8	23,5	22,5	17,2
преступления, связанные с незаконным оборотом наркотиков и других психотропных веществ	10,7	9,4	5,1	7,1	2,7
хулиганство	14,1	20,5	13,2	18,1	17,9

4.6.4. ОСНОВНЫЕ ПОКАЗАТЕЛИ, ХАРАКТЕРИЗУЮЩИЕ ЖЕНСКУЮ ПРЕСТУПНОСТЬ

	Всего, человек					В процентах от общего количества лиц, совершивших преступления				
	2007	2008	2009	2010	2011	2007	2008	2009	2010	2011
Выявлено женщин, совершивших преступления, - всего	704	605	622	646	663	15,6	14,5	15,5	15,3	15,9
из них по отдельным видам преступлений:										
тяжкие	159	137	102	110	151	11,9	10,7	10,4	11,4	13,4
умышленное убийство и покушение	15	7	8	8	10	26,3	14,6	25,8	13,8	19,6
кражи	114	78	47	41	88	13,0	10,5	12,2	11,2	14,6
грабежи	14	8	10	9	15	8,9	4,3	4,7	5,7	9,6
мошенничество	12	11	8	13	17	26,1	25,0	21,1	27,1	24,6
преступления, связанные с незаконным оборотом наркотиков и других психотропных веществ	67	70	47	49	40	12,6	14,0	8,8	9,4	9,9
хулиганство	26	19	28	26	19	11,5	8,5	16,1	11,5	8,5

4.6.5. ЧИСЛО ОСУЖДЕННЫХ ПО ПРИГОВОРАМ СУДОВ, ВСТУПИВШИМ В ЗАКОННУЮ СИЛУ, ПО ОТДЕЛЬНЫМ ВИДАМ ПРЕСТУПЛЕНИЙ
(человек)

	2007	2008	2009	2010	2011
Осужденные - всего	2671	2520	2613	2345	2535
из них по отдельным видам преступлений:					
кражи, мошенничество	728	639	469	364	552
грабеж, разбой, вымогательство	290	315	378	326	277
умышленное причинение тяжкого и средней тяжести вреда здоровью, истязание	148	137	165	167	127
умышленное убийство и покушение	48	33	31	45	28
изнасилование и покушение	28	25	19	30	33
преступления, связанные с незаконным оборотом наркотических средств или психотропных веществ	418	360	448	335	417
хулиганство	127	116	109	111	141
нарушение правил безопасности движения и эксплуатации транспорта	35	38	54	50	46

4.6.6. РАСПРЕДЕЛЕНИЕ ОСУЖДЕННЫХ ПО ОСНОВНЫМ МЕРАМ НАКАЗАНИЯ, НАЗНАЧЕННЫМ СУДАМИ
(в процентах)

	2007	2008	2009	2010	2011
Осужденные - всего	100	100	100	100	100
в том числе:					
к лишению свободы на определенный срок	34,2	31,6	33,8	36,5	36,0
к исправительным работам	1,1	1,3	2,6	3,6	2,9
с назначением условного осуждения	59,8	58,2	57,8	52,5	52,7
к штрафу	4,4	5,2	5,1	4,9	4,7
к другим видам наказания	0,5	3,7	0,7	2,5	3,7
из общего числа осужденных:					
освобождено от отбывания наказания по амнистии	1,7	22,5	4,7	10,0	4,5

5. ПРИРОДНЫЕ РЕСУРСЫ И ОКРУЖАЮЩАЯ СРЕДА

В разделе содержатся данные, предоставленные Министерством сельского хозяйства и природных ресурсов Приднестровской Молдавской Республики о воздействии хозяйственной и иной деятельности человека на окружающую среду и природные ресурсы, Приведены сведения об охране земельных, лесных, водных ресурсов, атмосферного воздуха, а также о государственных природных заповедниках.

Окружающая среда – среда обитания и деятельности человечества, окружающий человека природный и созданный им материальный мир.

Загрязнение окружающей среды – поступление в окружающую среду веществ и (или) энергии, свойства, местоположение или количество которых оказывают негативное воздействие на окружающую среду.

Земля - важнейший природный ресурс, главное средство производства в сельском и лесном хозяйствах, пространственный базис для размещения зданий, строений, сооружений и других объектов.

Все земли, независимо от их назначения составляют земельный фонд Приднестровской Молдавской Республики.

Лесной фонд – часть территории страны, занятая лесом, и земли, не покрытые лесной растительностью, но предназначенные для ее восстановления; лесные питомники и плантации; естественные редины; фонд лесовосстановления.

Лесовосстановление – проведение мероприятий по восстановлению лесов на вырубках, гарях, пустолях, прогалинах и иных бывших под лесом площадях. Лесовосстановление осуществляется путем естественного, искусственного или комбинированного восстановления лесов.

Искусственное лесовосстановление осуществляется путем посадки семян, саженцев, черенков или посева семян лесных растений.

Рубки леса главного пользования и лесовосстановительные рубки проводятся в спелых древостоях для заготовки древесины.

Рубки ухода и выборочно – санитарные рубки проводятся по мере роста и развития насаждений и заключаются в периодической вырубке части деревьев и кустарников, направленной на улучшение условий для дальнейшего выращивания оставляемой части насаждений.

Защита лесов от вредных организмов – комплекс мероприятий, направленных на предупреждение повреждения леса вредными организмами и уничтожение их очагов.

Защита лесов биологическим методом подразумевает обработку лесных насаждений и питомников путем использования хищных и паразитических насекомых, применение грибных, бактериальных и вирусных препаратов, уничтожающих вредных организмов, использование насекомоядных птиц, применение аттрактантов.

Особо охраняемые природные территории – участки земли, водной поверхности и воздушного пространства над ними, где располагаются природные комплексы и объекты, которые имеют особое природоохранное, научное, культурное, эстетическое, рекреационное и оздоровительное значение, для которых установлен режим особой охраны.

Государственные природные заповедники являются природоохранными, научно-исследовательскими и эколого-просветительскими учреждениями, имеющими целью сохранение и изучение естественного хода природных процессов и явлений, генетического фонда растительного и животного мира, отдельных видов и сообществ растений и животных, типичных и уникальных экологических систем.

Водные ресурсы – запасы поверхностных и подземных вод, находящихся в водных объектах, которые используются или могут быть использованы.

Забор воды из природных водных объектов для использования – объем изъятия водных ресурсов из поверхностных водоемов и подземных горизонтов с целью дальнейшего потребления воды. В этот показатель не включается объем пропуска воды через гидроузлы для производства электроэнергии, пропуска рыбы, поддержания судоходных глубин и др.

Использование свежей воды - водопотребление забранных из различных источников водных ресурсов для удовлетворения хозяйственных нужд. В него не включается оборотное водопотребление, а также повторное использование сточной и коллекторно-дренажной воды.

Использование воды на производственные нужды – объем водопотребления для технических (технологических) целей в обрабатывающих производствах, при производстве и распределении электроэнергии и воды, в транспорте, строительстве и других видах деятельности, включая объем свежей воды, поступающей на подпитку систем оборотного водоснабжения.

Использование воды на сельскохозяйственное водоснабжение включает объемы воды, поданной для вегетационных поливов, влагозарядки, нужд животноводства и ряда других целей, включая хозяйственно-питьевые нужды сельского населения. Объемы воды, подаваемой на хозяйственно-питьевые нужды сельского населения, учитываются только по централизованным водопроводам.

Использование воды на хозяйственно-питьевые нужды – объем водопотребления для удовлетворения всех бытовых и коммунальных нужд населения (в том числе работающих на предприятиях). В него включается вода, использованная на полив улиц и др.

Потери воды при транспортировке – потери воды от места забора до места потребления (использования) на испарение, фильтрацию, утечки и др. Сюда не включаются объемы воды, переданной для использования стороннему потребителю.

Количество воды в оборотном и повторном водоснабжении – объем экономии забора свежей воды за счет применения систем оборотного и повторного водоснабжения, включая использование сточной и коллекторно-дренажной воды. К оборотному использованию не относится расход воды в системах коммунального и производственного теплоснабжения.

Сброс сточных вод в поверхностные водоемы включает объемы нормативно-чистых, нормативно-очищенных и загрязненных стоков (производственных и коммунальных), сброшенных в поверхностные водоемы.

Выбросы в атмосферу загрязняющих веществ – поступление в атмосферный воздух загрязняющих веществ (оказывающих неблагоприятное воздействие на здоровье населения и окружающую природную среду) от стационарных и передвижных источников выбросов. Учитываются все загрязнители, поступающие в атмосферный воздух как после прохождения пылегазоочистных установок (в результате неполного улавливания и очистки) на организованных источниках загрязнения, так и без очистки от организованных и неорганизованных источников загрязнения. Учет выбросов загрязняющих атмосферу веществ ведется как по их агрегатному состоянию (твердые, газообразные и жидкие), так и по отдельным веществам (ингредиентам).

Стационарный источник загрязнения атмосферы – неподвижной технологический агрегат (установка, устройство, аппарат и т.п.), выделяющий в процессе эксплуатации загрязняющие атмосферу вещества. Сюда же относятся другие объекты (терриконы, резервуары и т.д.).

Очистка газов, загрязняющих атмосферный воздух – удаление загрязняющих веществ из состава газовой смеси, отходящей от источников загрязнения атмосферного воздуха, с помощью специальных устройств, установок и оборудования; сюда же включается обезвреживание, снижение токсичности, нейтрализация, дожиг и т.п. загрязняющих веществ в отходящих (образующихся) газах. Статистическим наблюдением в данном случае не охватываются технологические процессы, при которых улавливание (утилизация) образующихся веществ в соответствии с регламентом осуществляется для получения каких-либо видов сырья, полуфабрикатов или готовой продукции.

Количество уловленных (обезвреженных) загрязняющих атмосферу веществ включает все виды загрязнителей, уловленных (обезвреженных) на пылеулавливающих (газоочистных) установках из общего их объема, отходящего от стационарных источников.

Охрана окружающей среды – деятельность, направленная на сохранение и восстановление природной среды, рациональное использование и воспроизводство природных ресурсов, предотвращение негативного воздействия хозяйственной и иной деятельности на окружающую среду и ликвидацию ее последствий.

5.1. ЗЕМЕЛЬНЫЙ ФОНД
(на 1 января; тысяч гектаров)

	2008	2009	2010	2011	2012
Всего земель	359,2	359,2	359,2	359,2	359,2
в том числе:					
земли сельскохозяйственного назначения (в том числе, земли государственного резервного фонда)	256,0	256,0	256,0	256,0	256,0
земли населенных пунктов (городов, поселков и сельских населенных пунктов)	57,6	57,6	57,6	57,6	57,5
земли промышленности, транспорта, связи и иного специального назначения	7,9	7,9	7,9	7,9	7,9
земли особо охраняемых территорий и объектов	1,1	1,1	1,1	1,1	1,1
земли лесного фонда	27,5	27,5	27,5	27,5	27,6
земли водного фонда	9,0	9,0	9,0	9,0	9,0
земли государственного запаса	0,1	0,1	0,1	0,1	0,1

5.2. ПРОВЕДЕНИЕ ЛЕСОВОССТАНОВИТЕЛЬНЫХ РАБОТ

	2007	2008	2009	2010	2011
Посадка и посев леса, тыс. га	0,2	0,1	0,1	0,1	0,1
Рубки леса главного пользования и лесовосстановительные рубки					
площадь, тыс. га	0,04	0,03	0,02	0,01	0,03
объем, тыс. м ³	6,8	5,2	3,1	2,1	3,5
Рубки ухода и выборочно-санитарные рубки леса					
площадь, тыс. га	0,6	0,6	0,5	0,5	0,6
объем, тыс. м ³	7,2	5,7	6,7	6,7	6,8

5.3. ЛЕСОЗАЩИТНЫЕ МЕРОПРИЯТИЯ

	2007	2008	2009	2010	2011
Площадь очагов вредителей и болезней леса на конец года – всего, га	1384	1364	1333	1390	1388
Площадь защиты леса от вредителей и болезней биологическим методом, га	75	77	77	85	115

5.4. ЛЕСНЫЕ ПОЖАРЫ

(на 1 ноября)

	2007	2008	2009	2010	2011
Число лесных пожаров, случаев	86	14	10	7	13
из них по вине населения	60	4	6	7	8
Общая площадь, пройденная лесными пожарами, га	108,0	24,0	8,2	26,9	36,9
Ущерб, причиненный лесному хозяйству, тыс. руб.	539,0	98,7	...	24,2	39,3

5.5. ОХОТНИЧЬЕ ХОЗЯЙСТВО

	2007	2008	2009	2010	2011
Площадь охотничьих угодий, тыс. га	285,0	285,0	285,0	285,0	300,3
Затраты на биотехнические мероприятия по сохранению и воспроизводству диких животных, тыс. руб.	149,6	183,8	124,1	74,0	352,0
Общие затраты на ведение охотничьего хозяйства, тыс. руб.	30,0	72,8	128,1	135,3	302,3

5.6. ЗАПОВЕДНИКИ

	2007	2008	2009	2010	2011
Площадь охраняемых объектов природно-заповедного фонда ПМР, тыс. га	4,9	4,9	4,9	4,9	4,9
из нее площадь заповедника «Ягорлык»	0,9	0,9	1,0	1,0	1,0
Число охраняемых видов:					
редких и исчезающих растений	107	107	176	176	176
редких исчезающих животных	96	96	243	243	243
из них:					
птиц	62	62	72	72	72
рыб	16	16	22	22	22

5.7. ИСПОЛЬЗОВАНИЕ ВОДЫ И СБРОС СТОЧНЫХ ВОД

В ПОВЕРХНОСТНЫЕ ВОДОЕМЫ

(миллионов кубических метров)

	2007	2008	2009	2010	2011
Забор воды из природных водных объектов для использования	430,3	545,0	952,0	958,2	859,1
Использование свежей воды	415,2	531,6	937,1	942,1	844,2
в том числе:					
на производственные нужды	367,8	487,8	893,3	893,0	808,0
из них воды питьевого качества	51,3	51,6	49,5	11,2	11,1
на сельскохозяйственное водоснабжение	8,3	6,1	6,0	18,9	8,0
на хозяйственно-питьевые нужды	37,4	35,9	32,1	29,1	27,3
Потери воды при транспортировке	15,0	13,4	14,9	16,1	14,9
Количество воды в оборотном и повторном водоснабжении	112,7	128,8	97,5	73,8	117,8
Всего сброшено загрязненных сточных вод	1,5	1,6	2,3	4,8	0,3
из них в р. Днестр	1,5	1,6	2,3	4,8	0,3

**5.8. ОСНОВНЫЕ ПОКАЗАТЕЛИ, ХАРАКТЕРИЗУЮЩИЕ ВЫБРОСЫ
ЗАГРЯЗНЯЮЩИХ ВЕЩЕСТВ В АТМОСФЕРНЫЙ ВОЗДУХ
ОТ СТАЦИОНАРНЫХ ИСТОЧНИКОВ**

	2007	2008	2009	2010	2011
Выбросы загрязняющих веществ в атмосферный воздух – всего, тыс. тонн	18,9	19,8	28,0	14,4	14,8
в том числе:					
твердые вещества	3,2	3,3	3,5	1,4	1,7
газообразные и жидкие вещества	15,7	16,5	24,5	13,0	13,1
из них:					
диоксид серы	0,6	0,6	7,0	0,9	1,3
оксид углерода	10,0	11,1	9,3	5,4	5,9
оксиды азота	3,9	3,7	6,5	5,4	5,1
Уловлено и обезврежено загрязняющих веществ, отходящих от стационарных источников, тыс. т	145,6	222,5	118,1	60,7	91,5
в процентах к общему количеству веществ, отходящих от стационарных источников	88,0	91,8	80,8	80,8	86,0
Использовано (утилизировано) загрязняющих веществ, уловленных установками очистки, тыс. т	27,7	30,1	112,2	56	85,5
в процентах к общему количеству уловленных (обезвреженных) загрязняющих веществ	19,0	13,5	95,0	92,3	93,4

**5.9. СТОИМОСТЬ ОСНОВНЫХ ПРОИЗВОДСТВЕННЫХ СРЕДСТВ
ДЛЯ ОХРАНЫ ОКРУЖАЮЩЕЙ СРЕДЫ**
(по среднегодовой балансовой стоимости; тысяч рублей)

	2007	2008	2009	2010	2011
Всего	280542,7	392782,9	480067,4	506183,5	591039,4
в том числе:					
на охрану и рациональное использование водных ресурсов	202612,0	308525,7	346502,3	366013,1	441911,8
на охрану атмосферного воздуха	77930,7	84257,2	123859,1	130684,7	137934,2
на охрану окружающей среды от отходов производства и потребления	9706,0	9485,7	11193,4

6. ОБЩАЯ ХАРАКТЕРИСТИКА ОРГАНИЗАЦИЙ

В разделе приводятся данные об организациях Приднестровской Молдавской Республики из Единого государственного регистра предприятий и организаций, полученные на основе сведений о государственной регистрации, предоставляемых Министерством юстиции ПМР из Единого государственного реестра юридических лиц, а также с использованием сведений, поступивших в органы государственной статистики до введения в действие Закона Приднестровской Молдавской Республики «О государственной регистрации юридических лиц и индивидуальных предпринимателей» (от 11 июня 2007 г.), не перерегистрированных и не ликвидированных в установленном порядке.

Государственной собственностью в Приднестровской Молдавской Республике является имущество, принадлежащее на праве собственности Приднестровской Молдавской Республике.

Земля, недра, воды, леса, воздушное пространство и другие природные ресурсы находятся в исключительной собственности государства.

Имущество, принадлежащее на праве собственности городским и сельским поселениям, а также другим муниципальным образованиям, является **муниципальной собственностью**.

Имущество, находящееся в собственности двух или нескольких лиц, принадлежит им на праве **общей собственности**.

К **субъектам малого предпринимательства** относятся организации негосударственной формы собственности с численностью работающих до 100 человек.

6.1. РАСПРЕДЕЛЕНИЕ ОРГАНИЗАЦИЙ ПО ФОРМАМ СОБСТВЕННОСТИ

(на конец года)

	2007	2008	2009	2010	2011
Число организаций, единиц					
Всего	8888	9196	9467	9769	9911
в том числе по формам собственности:					
государственная	471	451	438	423	417
муниципальная	813	812	798	799	783
частная	5631	5923	6156	6390	6521
общая собственность	561	589	609	630	621
собственность общественных организаций	1063	1078	1118	1167	1191
иностранная собственность	-	-	-	19	41
смешанная собственность с иностранным участием	227	226	238	229	226
смешанная собственность без иностранного вмешательства	122	117	110	112	111
В процентах к итогу					
Всего	100	100	100	100	100
в том числе по формам собственности:					
государственная	5,3	4,9	4,6	4,3	4,2
муниципальная	9,1	8,8	8,4	8,2	7,9
частная	63,3	64,4	65,0	65,4	65,8
общая собственность	6,3	6,4	6,5	6,5	6,3
собственность общественных организаций	12,0	11,7	11,8	11,9	12,0
иностранная собственность	-	-	-	0,2	0,4
смешанная собственность с иностранным участием	2,6	2,5	2,5	2,3	2,3
смешанная собственность без иностранного вмешательства	1,4	1,3	1,2	1,2	1,1

6.2. РАСПРЕДЕЛЕНИЕ ОРГАНИЗАЦИЙ ПО ОТРАСЛЯМ ЭКОНОМИКИ
(на 1 января 2012г.)

	Число организаций		из них по формам собственности, единиц		
	единиц	в процентах к итогу	государственная	муниципальная	частная
Всего	9911	100	417	783	6521
в том числе организации с основным видом деятельности:					
промышленность	954	9,6	32	23	795
сельское хозяйство	617	6,2	39	14	369
лесное хозяйство	4	0,0	3	-	1
транспорт и связь	176	1,8	18	10	134
строительство	514	5,2	14	18	449
проектно-изыскательские	57	0,6	3	16	34
торговля и общепит	3511	35,4	19	22	3292
снабжение и сбыт	59	0,6	4	5	37
заготовки	20	0,2	4	2	13
информационно-вычислительное обслуживание	96	1,0	-	1	93
операции с недвижимым имуществом	205	2,1	-	4	187
общая коммерческая деятельность	324	3,3	6	2	289
геология и разведка недр, геодезическая, гидро-метеорологическая служба	8	0,1	3	-	5
прочие виды деятельности сферы материального производства	71	0,7	14	6	43
жилищно-коммунальное хозяйство	535	5,4	13	80	29
непроизводственные виды бытового обслуживания	182	1,9	-	16	161
здравоохранение и социальное обеспечение	121	1,2	56	8	47
образование	441	4,4	44	332	35
культура и искусство	162	1,6	11	74	70
отдых и туризм	146	1,5	6	33	87
наука и научное обслуживание	43	0,4	6	1	31
финансы, кредит, страхование, пенсионное обеспечение	85	0,9	10	-	39
управление	252	2,5	104	111	25
общественные объединения	1328	13,4	8	5	256

6.3. КОЛИЧЕСТВО СУБЪЕКТОВ МАЛОГО ПРЕДПРИНИМАТЕЛЬСТВА¹⁾
(на конец года; единиц)

	2007	2008	2009	2010	2011
Всего	4412	4910	5008	4975	5073
в том числе по отраслям экономики:					
промышленность	490	531	513	510	522
сельское хозяйство	321	340	317	288	304
транспорт	69	83	89	92	91
связь	7	8	6	8	9
строительство	242	283	275	277	283
проектные организации	18	22	26	22	24
торговля и общепит	1936	2147	2180	2120	2138
снабжение и сбыт	24	25	26	22	24
заготовки	15	12	8	7	5
информационно-вычислительное обслуживание	53	67	61	63	65
операции с недвижимым имуществом	62	76	101	152	179
общая коммерческая деятельность	106	133	125	118	124
редакции и издательства	12	12	12	14	14
жилищно-коммунальное хозяйство	285	319	348	357	349
непроизводственные виды бытового обслуживания	76	82	102	113	122
здравоохранение и социальное обеспечение	18	22	24	22	30
образование	40	43	43	43	41
культура и искусство	39	39	41	40	44
отдых и туризм (физкультура)	53	61	67	65	69
прочие виды деятельности	546	605	644	642	636

6.4. ЧИСЛЕННОСТЬ РАБОТНИКОВ СУБЪЕКТОВ МАЛОГО ПРЕДПРИНИМАТЕЛЬСТВА
(на конец года; человек)

	2007	2008	2009	2010	2011
Всего	24136	23351	22979	20679	21119
в том числе по отраслям экономики:					
промышленность	4541	4381	4300	3950	4401
сельское хозяйство	2057	1920	1830	969	933
транспорт	817	1183	1283	1098	1129
связь	67	71	69	80	73
строительство	2094	2233	2213	1981	1809
проектные организации	79	84	89	67	70
торговля и общепит	9360	8746	8381	7963	7855
снабжение и сбыт	93	80	59	23	26
заготовки	312	37	11	22	26
информационно-вычислительное обслуживание	147	156	162	172	177
операции с недвижимым имуществом	431	514	679	819	927
общая коммерческая деятельность	550	516	435	272	330
редакции и издательства	104	106	105	99	57
жилищно-коммунальное хозяйство	663	621	632	567	615
непроизводственные виды бытового обслуживания	242	240	261	356	343
здравоохранение и социальное обеспечение	108	135	146	130	156
образование	432	411	388	411	355
культура и искусство	233	222	242	94	142
отдых и туризм (физкультура)	462	413	472	436	537
прочие виды деятельности	1344	1282	1222	1170	1158

¹⁾ Без учета организаций временно приостановивших деятельность.

7. ВАЛОВОЙ ВНУТРЕННИЙ ПРОДУКТ

Валовой внутренний продукт (ВВП) - важнейший показатель системы национальных счетов, характеризующий конечный результат производственной деятельности экономических единиц-резидентов, который измеряется стоимостью товаров и услуг, произведенных этими единицами для конечного использования.

Исходя из системы национальных счетов, ВВП определяется производственным методом, методом конечного использования и методом доходов.

При расчете **производственным методом** ВВП исчисляется путем суммирования валовой добавленной стоимости всех производственных единиц-резидентов, сгруппированных по отраслям экономики.

Валовая добавленная стоимость - это разница между стоимостью произведенных товаров и оказанных услуг (выпуском) и стоимостью товаров и услуг, полностью потребленных в процессе производства (промежуточное потребление). Для расчета ВВП в рыночных ценах добавляются чистые (за вычетом субсидий) налоги на продукты и на импорт.

Производство товаров включает в себя такие отрасли, как промышленность, сельское хозяйство, строительство.

Производство услуг включает услуги транспорта, торговли, материально-технического снабжения, коммунального хозяйства, культуры, образования, здравоохранения и другие.

Чистые налоги на продукты и импорт. Налоги на продукты включают налоги, размер которых прямо зависит от стоимости произведенных товаров и оказанных услуг. К налогам на продукты относятся налог на доходы и акцизы. Налоги на импорт - это налоги на внешнюю торговлю и внешнеэкономические операции. Термин "чистые" в данном случае означает, что налоги показаны за вычетом соответствующих субсидий. Субсидии - текущие некомпенсируемые выплаты из Государственного бюджета организациям при условии производства ими определенного вида товаров и услуг. К субсидиям на продукты относятся: трансферты на покрытие разницы в ценах и тарифах, трансферты на покрытие потерь от предоставления льгот по транспорту, средства, передаваемые бюджетам других уровней, оплата льгот по коммунальным услугам, трансферты на поддержку редакций, журналов и газет.

7.1. СЧЕТ ПРОИЗВОДСТВА
(миллионов рублей)

	2007	2008	2009	2010	2011
Ресурсы					
Выпуск товаров и услуг	13394,5	16693,4	15576,8	17148,1	19719,0
Налоги на продукты	414,5	673,3	575,8	612,1	726,1
Налоги на импорт	132,1	129,1	109,5	113,2	149,0
Субсидии на продукты (-)	91,7	111,7	181,6	278,9	284,6
Использование					
Промежуточное потребление	7060,4	8902,7	7483,1	8206,4	9916,2
Валовой внутренний продукт	6789,0	8481,4	8597,4	9388,1	10393,3

**СТРУКТУРА ПРОИЗВОДСТВА
ВАЛОВОГО ВНУТРЕННЕГО ПРОДУКТА**
(в процентах)

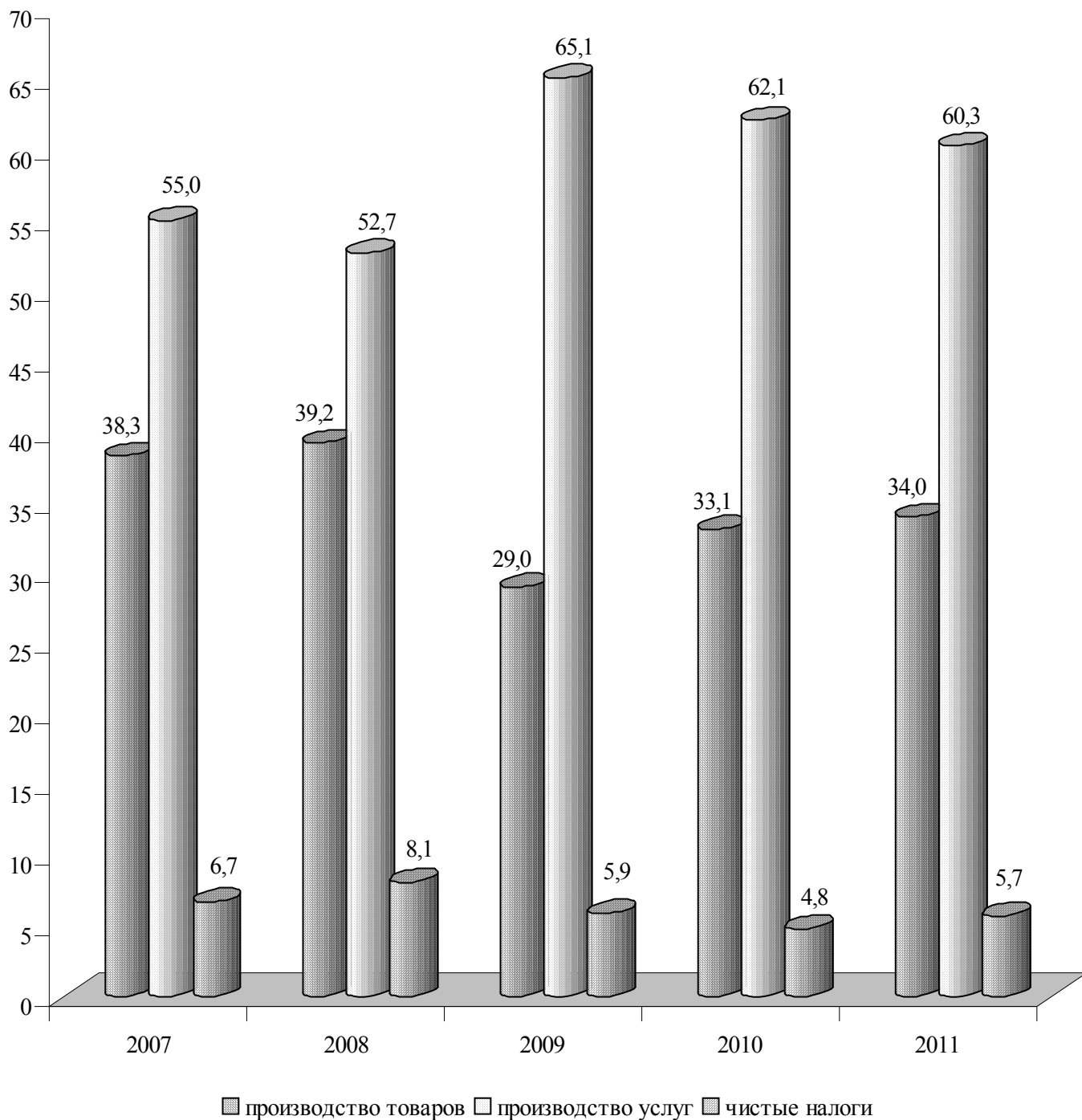

8. ПРОМЫШЛЕННОСТЬ

В разделе приводятся данные, характеризующие динамику объема промышленного производства в целом и по отдельным отраслям, его отраслевую структуру, производство важнейших видов промышленной продукции и потребительских товаров, численность промышленно - производственного персонала (без субъектов малого предпринимательства).

Объем промышленной продукции в целом и по отдельным ее отраслям определяется в стоимостном выражении как сумма данных об объеме промышленной продукции, работ и услуг промышленного характера, произведенных юридическими лицами и их обособленными подразделениями.

Продукция с длительным производственным циклом, прием и расчеты по которой в соответствии с заключенным договором производятся по отдельным этапам, в объем продукции включается так же поэтапно по стоимости законченных и принятых в установленном порядке этапов.

Объем продукции (работ, услуг) промышленного предприятия определяется по заводскому методу без стоимости внутризаводского оборота. Внутризаводским оборотом организации считается стоимость той части выработанных им готовых изделий и полуфабрикатов, которая используется внутри данной организации на собственные промышленно-производственные нужды. В отдельных отраслях промышленности (легкой) допускается исключение.

Объем продукции (работ, услуг) определяется в текущих ценах организации без косвенных налогов (платежей из выручки).

Индексы общего объема промышленной продукции исчислены на основании данных об общем объеме продукции, работ и услуг промышленного характера в сопоставимых ценах. Оценка продукции в сопоставимых ценах производится непосредственно в организациях.

Отнесение организации к той или иной отрасли промышленности производится в соответствии с основной продукцией, вырабатываемой организацией.

Производство промышленной продукции в натуральном выражении приводится как с учетом продукции, потребленной внутри данной организации на производственные нужды так и без учета внутреннего потребления (товарный выпуск), включая продукцию, выработанную из давальческого сырья. Давальческое сырье - это сырье, принадлежащее заказчику и переданное на промышленную переработку другим организациям для производства из него продукции в соответствии с заключенными договорами.

Объем производства потребительских товаров в ценах соответствующих лет определяется в организациях исходя из их производства в натуральном выражении и текущих цен.

Индексы производства потребительских товаров исчислены к предыдущему году в сопоставимых ценах.

ПРОМЫШЛЕННОСТЬ

8.1. ОСНОВНЫЕ ПОКАЗАТЕЛИ РАБОТЫ ПРОМЫШЛЕННОСТИ

	2007	2008	2009	2010	2011
Объем промышленной продукции ¹⁾ млн. руб.	7208,0	9285,6	6829,5	7344,6	9356,3
Индексы физического объема производства промышленной продукции, в процентах к предыдущему году	131,0	97,9	74,9	93,8	101,8
Среднегодовая численность промышленно-производственного персонала, тыс.чел.	31	31	27	25	25

¹⁾ С учетом объемов субъектов малого предпринимательства, промышленных подразделений при непромышленных организациях

8.2. ИНДЕКСЫ ОБЩЕГО ОБЪЕМА ПРОДУКЦИИ ПО ОТРАСЛЯМ ПРОМЫШЛЕННОСТИ

(в сопоставимых ценах; в процентах (разах) к предыдущему году)

	2007	2008	2009	2010	2011
Промышленность - всего	134,9	98,0	75,0	95,1	102,7
в том числе:					
электроэнергетика	167,1	105,9	174,4	98,9	97,4
черная металлургия	141,2	90,4	51,9	56,1	123,2
химическая промышленность	123,9	81,1	79,3	в 2,0 р.	103,8
машиностроение и металлообработка	117,9	96,1	56,2	139,6	98,7
из нее:					
электротехническая промышленность	113,5	97,0	55,3	110,0	103,7
лесная и деревообрабатывающая промышленность	56,2	70,5	64,0	113,6	129,3
промышленность строительных материалов	в 2,3 р.	142,0	34,1	107,4	126,7
стеклянная и фарфоро - фаянсовая промышленность	104,9	5,0	в 4,9 р.	-	-
легкая промышленность	109,3	103,6	74,2	126,5	90,8
пищевая промышленность	109,2	102,3	80,3	117,8	102,7
мукомольно-крупяная и комбикормовая промышленность	112,2	91,0	117,8	149,2	99,4
полиграфическая промышленность	114,7	95,9	91,7	116,7	108,4

**8.3. ОТРАСЛЕВАЯ СТРУКТУРА ПРОИЗВОДСТВА
ПРОМЫШЛЕННОЙ ПРОДУКЦИИ**

(в сопоставимых ценах; в процентах к итогу)

	2007	2008	2009	2010	2011
Промышленность - всего	100,0	100,0	100,0	100,0	100,0
в том числе:					
электроэнергетика	12,4	14,1	33,0	34,1	32,4
черная металлургия	46,5	44,9	32,0	18,7	22,5
химическая промышленность	1,0	0,7	0,7	1,7	1,8
машиностроение и металлообработка	6,8	6,1	5,0	7,3	7,0
из нее:					
электротехническая промышленность	4,5	4,3	3,4	3,9	4,0
лесная и деревообрабатывающая промышленность	0,2	0,1	0,1	0,1	0,1
промышленность строительных материалов	8,9	11,1	3,2	3,6	4,2
стеклянная и фарфоро-фаянсовая промышленность	0,3	0,0	0,1	-	-
легкая промышленность	13,5	12,2	15,8	21,8	19,3
пищевая промышленность	9,2	9,8	8,8	10,9	10,8
мукомольно-крупяная и комбикормовая промышленность	0,8	0,7	0,9	1,3	1,3
полиграфическая промышленность	0,4	0,3	0,4	0,5	0,6

**8.4. СРЕДНЕГОДОВАЯ ЧИСЛЕННОСТЬ ПРОМЫШЛЕННО - ПРОИЗВОДСТВЕННОГО
ПЕРСОНАЛА ПО ОТРАСЛЯМ ПРОМЫШЛЕННОСТИ**

(человек)

	2007	2008	2009	2010	2011
Промышленность - всего	30979	31227	26728	25420	25228
в том числе:					
электроэнергетика	4596	4879	5711	5851	5970
черная металлургия	3634	3525	3416	3060	3045
химическая промышленность	483	447	431	550	584
машиностроение и металлообработка	5405	4858	3268	3055	2790
из нее :					
электротехническая промышленность	2722	2515	1673	1544	1420
лесная и деревообрабатывающая промышленность	337	301	273	202	149
промышленность строительных материалов	2247	2321	1772	1425	1443
стеклянная и фарфоро-фаянсовая промышленность	191	57	72	-	-
легкая промышленность	9908	10237	7650	7324	7358
пищевая промышленность	3360	3610	3356	3116	3080
мукомольно-крупяная и комбикормовая промышленность	450	638	417	494	479
полиграфическая промышленность	368	354	362	343	330

8.5. СРЕДНЕМЕСЯЧНАЯ НОМИНАЛЬНАЯ НАЧИСЛЕННАЯ ЗАРАБОТНАЯ ПЛАТА РАБОТНИКОВ ОРГАНИЗАЦИЙ ПО ОТРАСЛЯМ ПРОМЫШЛЕННОСТИ

	2007	2008	2009	2010	2011
	Рублей				
Промышленность - всего	2263	3022	2874	3459	3877
в том числе:					
электроэнергетика	2316	3234	3840	4262	4710
черная металлургия	3723	5309	3390	4172	4736
химическая промышленность	1616	2355	2252	2576	3077
машиностроение и металлообработка	1802	2353	2189	2858	3462
из нее:					
электротехническая промышленность	1813	2468	2085	2600	2999
лесная и деревообрабатывающая промышленность	958	1342	1453	1779	2141
промышленность строительных материалов	2318	3291	2844	3379	4070
стекольная и фарфоро-фаянсовая промышленность	1599	1980	-	-	-
легкая промышленность	2237	2616	2384	3113	3156
пищевая промышленность	1836	2725	2865	3154	3677
мукомольно-крупяная и комбикормовая промышленность	2824	3067	3042	3119	3599
полиграфическая промышленность	1535	2314	2363	2891	3234
	Долларов США				
Промышленность - всего	269	356	321	366	375
в том числе:					
электроэнергетика	275	381	429	451	456
черная металлургия	443	626	379	441	458
химическая промышленность	192	278	252	273	298
машиностроение и металлообработка	214	277	245	302	335
из нее:					
электротехническая промышленность	216	291	233	275	290
лесная и деревообрабатывающая промышленность	114	158	162	188	207
промышленность строительных материалов	276	388	318	357	394
стекольная и фарфоро-фаянсовая промышленность	190	233	-	-	-
легкая промышленность	266	308	266	329	305
пищевая промышленность	218	321	320	334	356
мукомольно-крупяная и комбикормовая промышленность	336	362	340	330	348
полиграфическая промышленность	182	272	264	306	313

8.6. ПРОИЗВОДСТВО ОСНОВНЫХ ВИДОВ ПРОМЫШЛЕННОЙ ПРОДУКЦИИ
(без субъектов малого предпринимательства)

	2007	2008	2009	2010	2011
Электроэнергетика					
Электроэнергия, млн. кВт/ч	2757	2929	5164	5051	4770
Теплоэнергия, тыс. Гкал	1414	1609	1437	1614	1655
Черная металлургия					
Сталь, тыс. т	965	885	426	242	321
Готовый прокат, тыс. т	914	818	438	238	302
Химическая промышленность					
Синтетические смолы и пластмассы, т	1026	961	777	1561	1657
Машиностроение и металлообработка					
Машины литейные, шт.	25	37	4	6	23
Электромашинные крупные, шт.	1285	954	336	735	681
Насосы центробежные, шт.	5110	4700	1614	1864	1218
Электродвигатели взрывобезопасные, тыс. шт.	6	5	1	3	3
Кабельные изделия (по весу меди), тыс. т	5,1	4,9	1,9	2,2	2,3
Крышки для консервирования, млн. шт.	26	35	-	-	-
Посуда эмалированная, т	331	288	-	180	13
Лесная и деревообрабатывающая промышленность					
Пиломатериалы, тыс. м ³	1,3	1,2	1,1	0,8	1,1
Мебель, млн. руб.	7,2	5,4	1,8	2,9	2,7
Промышленность строительных материалов					
Цемент, тыс. т	703	965	316	334	428
Известь строительная (товарный выпуск), тыс. т	14	14	4	3	7
Сборные конструкции и изделия из железобетона, тыс. м ³	23	13	9	7	7
Кирпич строительный, млн. шт. усл. кирп.	19	21	14	13	13
Стекольная промышленность					
Стеклотара консервная, в 0.5 литровом исчислении, млн.шт.	40	1	-	-	-

ПРОМЫШЛЕННОСТЬ

Продолжение

	2007	2008	2009	2010	2011
Легкая промышленность					
Ткани хлопчатобумажные (всего), млн. м ²	132,0	133,8	90,5	108,8	87,7
в том числе:					
товарный выпуск, млн. м ²	76,7	71,2	38,3	50,2	42,9
Ткани шелковые, млн. м ²	1,1	-	-	-	-
Трикотажные изделия, тыс. шт.	107	135	87	73	43
Хлопчатобумажная пряжа (всего), тыс. т	20,5	19,9	14,3	15,9	12,7
Обувь (всего), млн. пар	2,9	3,3	2,6	3,5	3,8
Пищевая промышленность					
Мясо и полуфабрикаты (включая субпродукты 1 кат.), тыс. т	1,8	0,7	1,0	1,0	0,7
Колбасные изделия, тыс. т	3,7	3,5	2,7	3,5	3,4
Масло животное, тыс. т	0,2	0,2	0,4	0,4	0,4
Цельномолочная продукция в пересчете на молоко, тыс. т	8,5	8,4	8,5	7,4	8,1
Сыры жирные, т	41	90	154	49	66
Масло растительное, тыс. т	0,3	0,1	0,2	0,1	0,1
Консервы - всего, млн. условных банок	2,5	9,4	4,5	14,8	7,3
в том числе:					
мясные	0,5	0,4	0,3	0,2	0,2
мясорастительные	0,1	0,0	0,1	0,1	0,0
плодоовощные	1,9	9,0	4,1	14,5	7,1
Хлебобулочные изделия, тыс. т	31,7	32,3	31,0	31,4	33,0
Мука, тыс. т	21,2	20,0	23,4	34,7	35,4
Крупа, тыс. т	0,7	0,8	0,8	2,1	1,2
Безалкогольные напитки, тыс. дал	717	1073	783	759	838
Воды минеральные, тыс. полулитров	14281	14912	13215	13545	13768
Пиво, тыс. дал	816	764	688	780	905
Водка и ликероводочные изделия, тыс. дал	244	225	204	273	369
Вина виноградные, тыс. дал	87	129	117	151	143
Коньяки, тыс. дал	319	336	267	305	313

8.7. ПРОИЗВОДСТВО ОСНОВНЫХ ВИДОВ ПРОМЫШЛЕННОЙ ПРОДУКЦИИ
(субъекты малого предпринимательства)

	2009	2010	2011
Электроэнергетика			
Теплоэнергия, тыс. Гкал	0,1	0,1	0,1
Черная металлургия			
Проволока стальная, т	33,9	229,9	1941,6
Сетка стальная, тыс. м ²	12,9	12,0	60,6
Химическая промышленность			
Трубы и детали трубопроводов из термопластика, км	587,7	744,7	708,3
Изделия из пластмасс, т	76,8	37,7	37,2
Пленки полимерные, т	131,0	201,1	99,5
Машиностроение и металлообработка			
Машины литейные, шт.	-	1	3
Лесная и деревообрабатывающая промышленность			
Пиломатериалы, м ³	133,0	99,9	63,5
Мебель, млн. руб.	15,6	14,6	14,1
Промышленность строительных материалов			
Товарный бетон, тыс. м ³	8,7	10,6	13,8
Смесь песчано-гравийная, тыс. м ³	74,9	74,3	166,9
Сборные конструкции и изделия из железобетона, тыс. м ³	13,7	11,5	10,0
Кирпич строительный, тыс. шт. усл. кирп.	150,9	78,6	28,7
Легкая промышленность			
Трикотажные изделия, тыс. шт.	83,2	157,4	24,6
Обувь, млн. пар	1,4	1,5	2,0
Пищевая промышленность			
Мясо (включая субпродукты 1 категории), т	955,9	75,0	12,9
Колбасные изделия, т	469,2	171,7	128,5
Масло растительное, т	230,4	227,0	389,4
Консервы - всего, тыс. условных банок	1690,7	1244,3	3027,1
из них:			
мясные	22,9	4,6	-
мясорастительные	42,5	-	-
плодоовощные, фруктовые	1625,3	1239,7	3024,8
Хлебобулочные изделия, тыс. т	0,9	0,9	1,0
Мука, тыс. т	3,6	2,9	3,0
Крупа, т	165,6	36,1	502,7
Безалкогольные напитки, тыс. дал	184,8	143,9	124,3
Минеральная вода, тыс. полулитров	3720,1	6302,0	7260,1
Пиво, тыс. дал	178,6	231,5	193,3
Водка и ликероводочные изделия, тыс. дал	2,7	6,2	9,0
Вина виноградные, тыс. дал	2,2	12,1	1,6
Крепкие алкогольные настойки и напитки, тыс. дал	1,2	2,7	0,3

ПРОМЫШЛЕННОСТЬ

8.8. ПРОИЗВОДСТВО ПОТРЕБИТЕЛЬСКИХ ТОВАРОВ

(в текущих ценах; тыс. рублей)

	2007	2008	2009	2010	2011
Потребительские товары - всего	1797434	2251376	1794890	2359558	2832381
в том числе:					
продовольственные товары	382711	558871	516990	531986	698016
алкогольные напитки	231422	304104	257422	317388	384752
непродовольственные товары	1183301	1388401	1020478	1510184	1749613
из них:					
товары легкой промышленности	1067764	1271013	957889	1345709	1661102

8.9. ИНДЕКСЫ ПРОИЗВОДСТВА ПОТРЕБИТЕЛЬСКИХ ТОВАРОВ

(в сопоставимых ценах; в процентах к предыдущему году)

	2007	2008	2009	2010	2011
Потребительские товары - всего	108,8	102,3	78,0	120,6	94,7
в том числе:					
продовольственные товары	102,5	102,3	90,4	112,4	102,5
алкогольные напитки	140,0	104,1	78,3	120,7	112,4
непродовольственные товары	106,3	102,0	72,9	123,7	89,0
из них:					
товары легкой промышленности	107,8	103,7	74,3	124,4	89,0

8.10. ЭЛЕКТРОБАЛАНС

(миллионов кВт/час)

	2007	2008	2009	2010	2011
Произведено электроэнергии	2769,2	2944,2	5170,8	5060,6	4786,1
Получено из-за пределов республики	-	-	2,1	-	-
Потреблено электроэнергии	2133,5	2151,1	1815,4	1669,8	1763,0
в том числе:					
промышленностью	1147,8	1136,0	661,4	530,6	626,0
строительством	5,2	5,8	6,2	6,6	6,6
сельским хозяйством	18,7	15,3	15,6	14,4	15,7
транспортом	8,3	8,7	9,2	9,2	9,3
другими отраслями	724,8	755,0	928,8	928,5	932,8
потери в сети общего пользования	228,7	230,3	194,2	180,5	172,6
Отпущено электроэнергии за пределы республики	635,7	793,1	3357,5	3390,8	3023,1

9. СЕЛЬСКОЕ ХОЗЯЙСТВО

К организациям, осуществляющим сельскохозяйственное производство, относятся юридические лица, основным видом деятельности которых является сельскохозяйственное производство; обособленные подразделения других юридических лиц, занимающиеся сельскохозяйственным производством (кроме субъектов малого предпринимательства).

Крестьянское (фермерское) хозяйство - форма свободного предпринимательства, при котором граждане на основе пожизненно наследуемого владения (или арендованной ими) земли и имущества осуществляют производство, переработку и реализацию сельскохозяйственной продукции.

Хозяйства населения (приусадебное землепользование) - это форма сельскохозяйственного производства, осуществляемого личным трудом гражданина или членов его семьи в целях удовлетворения потребностей в продовольствии и иных нуждах.

Сельскохозяйственные угодья - земельные угодья, используемые для получения сельскохозяйственной продукции. В их состав входят пашня, залежные земли, многолетние насаждения, сенокосы и пастбища.

Пашня - это систематически обрабатываемые сельскохозяйственные угодья, используемые под посевы сельскохозяйственных культур, включая посевы многолетних трав, а так же чистые пары.

Сенокосы - земельные участки, используемые для сенокосения.

Пастбища - участки земли, занятые природными или сеянными травами, пригодные для выпаса скота и не используемые под сенокос.

Продукция сельского хозяйства представляет собой сумму продукции растениеводства и животноводства в стоимостной оценке по текущим ценам.

Продукция растениеводства включает стоимость сырых продуктов, полученных от урожая отчетного года - зерна, продукции технических культур, картофеля, овощей и бахчевых продовольственных культур, плодов и ягод, кормовых культур (кормовых корнеплодов, однолетних и многолетних сеяных трав, убранных на сено, зеленую массу и силос), семян и посадочного материала сельскохозяйственных культур и многолетних насаждений, а так же изменение стоимости незавершенного производства в растениеводстве (посадка и выращивание до плодоношения сельскохозяйственных культур и многолетних насаждений) от начала к концу года.

Продукция животноводства включает стоимость сырых продуктов, полученных в результате выращивания и хозяйственного использования животных и птицы (молока, шерсти, яиц и др.), стоимость продукции выращивания молодняка и скота на откорме за год, стоимость продукции пчеловодства, продукции рыборазведения и др.

Для исчисления **индекса физического объема продукции сельского хозяйства** используется показатель её объема в сопоставимых ценах. Индекс физического объема продукции сельского хозяйства - относительный показатель, характеризующий изменение массы произведенных продуктов растениеводства и животноводства в сравниваемых периодах.

Валовой сбор сельскохозяйственных культур включает в себя объем собранной продукции, как с основных, так и с повторных и междурядных посевов.

Валовой сбор и урожайность зерновых и зернобобовых культур, подсолнечника, рапса и сои приведены в весе после доработки (очистки, сушки).

Продукция выращивания скота и птицы определяется как сумма живой массы приплода, прироста живой массы молодняка и прироста скота на откорме за вычетом павших животных.

Производство скота и птицы на убой - показатель, характеризующий использование скота и птицы для забоя на мясо. Общий объем производства скота и птицы на убой включает как переданный скот и птицу, подлежащий забою, так и забитый в хозяйствах.

Производство молока коровьего характеризуется фактически надоемным молоком, независимо от того, было ли оно реализовано или потреблено в хозяйстве на выпойку телят и поросят. Молоко, высосанное телятами при подсосном их содержании, в продукцию не включается и не учитывается при определении средних надоев от одной коровы.

Среднегодовой надой молока на одну корову приводится в расчёте на среднегодовое поголовье коров. В сельскохозяйственных организациях при определении удоя молока от одной коровы из общего поголовья коров, имеющих в хозяйстве, исключаются коровы, находящиеся на откорме, коровы мясного стада и выделенные для группового подсосного содержания телят.

СЕЛЬСКОЕ ХОЗЯЙСТВО

Производство шерсти включает весь объем фактически настриженной овечьей шерсти, независимо от того, был ли он реализован или использован на внутривладельческие нужды. Шерсть, полученная с овчин при промышленной переработке их на кожу, в продукцию не включается. Вес шерсти показывается физический, полученный непосредственно после стрижки овец (т.е. вес невыттой шерсти).

Производство яиц включает их сбор за год от всех видов домашней птицы, в том числе яйца, пошедшие на воспроизводство птицы (инкубацию и др.).

В объём реализации продуктов сельского хозяйства включается продажа продукции организациями, осуществляющими сельскохозяйственное производство, по всем каналам: перерабатывающим организациям, организациям оптовой торговли, потребкооперации, на рынке через собственную торговую сеть и организаций общественного питания, по бартеру и др.

9.1. ОСНОВНЫЕ ПОКАЗАТЕЛИ СЕЛЬСКОГО ХОЗЯЙСТВА

	2007	2008	2009	2010	2011
Продукция сельского хозяйства (в текущих ценах, оценка), ¹⁾ млн. руб.	492,2	1001,0	887,8	1248,2	1632,7
в том числе:					
растениеводства	315,1	781,4	611,3	935,1	1271,1
животноводства	177,1	219,6	276,5	313,1	361,6
Индексы физического объема продукции сельского хозяйства, в процентах к предыдущему году	48,3	198,0	87,9	111,9	119,0
в том числе:					
растениеводства	41,4	254,9	84,0	114,6	121,4
животноводства	70,3	75,5	125,5	98,3	104,1

¹⁾ С учетом объемов продукции сельского хозяйства субъектов малого предпринимательства, крестьянских (фермерских) хозяйств и арендаторов, хозяйств населения и подсобных хозяйств.

9.2. СЕЛЬСКОХОЗЯЙСТВЕННЫЕ УГОДЬЯ ПО ВИДАМ ИСПОЛЬЗОВАНИЯ на 01.01.2012 г.²⁾

	Площадь, тыс. га	Структура, в %
Сельскохозяйственные угодья,	275,0	100,0
в том числе:		
пашня	230,3	83,7
многолетние насаждения	21,0	7,7
из них:		
сады	13,1	4,8
виноградники	6,5	2,4
пастбища и сенокосы	23,7	8,6
Орошаемые земли, тыс. га	91,4	33,2

²⁾ По данным Министерства сельского хозяйства и природных ресурсов ПМР.

СЕЛЬСКОЕ ХОЗЯЙСТВО

9.3. ПОСЕВНЫЕ ПЛОЩАДИ СЕЛЬСКОХОЗЯЙСТВЕННЫХ КУЛЬТУР¹⁾
(в организациях, осуществляющих сельскохозяйственное производство; гектаров)

	2007	2008	2009	2010	2011
Вся посевная площадь	53199	51743	59527	122380	132544
Зерновые и зернобобовые культуры	33843	28969	38464	70204	70879
в том числе:					
пшеница озимая	17682	17225	21712	38043	39849
рожь озимая	174	305	909	601	66
ячмень озимый	2957	2649	4754	11023	8339
пшеница яровая	1381	73	785	2563	839
ячмень яровой	7505	6538	6748	6728	5728
овес	268	136	123	166	157
кукуруза на зерно	2991	1507	1499	6675	13708
гречиха	53	18	58	60	191
зернобобовые	787	484	1696	4009	1940
из них горох	777	404	1688	3018	1579
прочие	45	34	180	336	62
Технические культуры	8541	13787	14541	41361	51083
из них:					
подсолнечник	7489	11136	8742	27032	32389
рапс	596	2156	3954	8451	11841
лён	-	-	486	2921	5208
соя	417	486	1359	2308	1611
Картофель, овощи и бахчевые культуры	2493	2032	1521	2256	2934
в том числе:					
картофель	427	147	114	202	304
овощи открытого грунта	1997	1854	1365	1931	2531
из них высадки и семенники	348	289	524	128	104
бахчевые культуры	69	31	42	123	99
Кормовые культуры	8322	6955	5001	8559	7648
из них:					
кормовые корнеплоды	65	68	37	12	12
кукуруза на силос, сенаж и зеленый корм	3633	2646	1978	3060	3699
однолетние травы	773	1409	709	2196	674
многолетние травы	3831	2832	2215	3287	3263

¹⁾ С 2010 г. в круг организаций, осуществляющих сельскохозяйственное производство, включены юридические лица, имеющие площадь сельхозугодий 500 га и более; численность скота и птицы в пересчете на условное поголовье 100 и более голов.

СЕЛЬСКОЕ ХОЗЯЙСТВО

9.4. ВАЛОВОЙ СБОР СЕЛЬСКОХОЗЯЙСТВЕННЫХ КУЛЬТУР¹⁾

(в организациях, осуществляющих сельскохозяйственное производство;
в весе после доработки; тонн)

	2007	2008	2009	2010	2011
Зерновые и зернобобовые культуры	30533	92112	100945	196182	238981
в том числе:					
пшеница озимая	23928	59315	69194	123250	134866
рожь озимая	229	639	1947	640	231
ячмень озимый	2528	8810	12025	20778	21556
пшеница яровая	43	190	1334	3950	2020
ячмень яровой	3095	16527	9076	9118	11631
овес	21	105	88	265	204
кукуруза на зерно	449	5577	4341	33875	67011
гречиха	-	13	-	27	209
зернобобовые	231	872	2463	3903	1166
из них горох	230	830	2463	3593	1059
прочие	9	64	477	376	87
Подсолнечник	3236	15255	9786	46791	57325
Рапс	730	4690	5546	13621	14534
Лён	-	-	365	2926	4487
Соя	187	676	751	2137	1481
Картофель	1497	2655	1218	4885	8488
Овощи открытого грунта	4763	13095	10612	17441	27597
Бахчевые культуры	232	93	202	963	514
Кормовые корнеплоды	34	1230	245	488	80
Кукуруза на силос, сенаж и зеленый корм	18800	23736	18249	46410	40124

¹⁾ С 2010 г. в круг организаций, осуществляющих сельскохозяйственное производство, включены юридические, лица имеющие площадь сельхозугодий 500 га и более; численность скота и птицы в пересчете на условное поголовье 100 и более голов.

9.5. УРОЖАЙНОСТЬ ОСНОВНЫХ СЕЛЬСКОХОЗЯЙСТВЕННЫХ КУЛЬТУР¹⁾

(в организациях, осуществляющих сельскохозяйственное производство;
в весе после доработки; центнеров с одного гектара посевной площади)

	2007	2008	2009	2010	2011
Зерновые и зернобобовые культуры	9,0	31,8	26,2	29,8	34,2
в том числе:					
пшеница озимая	13,5	34,4	31,9	33,3	33,8
рожь озимая	13,2	20,9	21,4	11,8	35,0
ячмень озимый	8,5	33,3	25,3	21,0	26,0
пшеница яровая	0,3	26,1	17,0	15,4	24,1
ячмень яровой	4,1	25,3	13,5	15,3	20,5
овес	0,8	7,7	7,1	16,0	13,0
кукуруза на зерно	1,5	37,0	29,0	53,0	49,2
гречиха	-	7,3	-	4,5	11,3
зернобобовые	2,9	18,0	14,5	13,0	9,7
из них горох	3,0	20,5	14,6	15,5	10,2
прочие	-	-	26,5	11,2	14,2
Подсолнечник	4,3	13,7	11,2	17,6	17,8
Рапс	12,2	21,8	14,0	20,3	13,8
Лён	-	-	7,5	10,3	8,6
Соя	4,5	13,9	5,5	12,5	10,1
Картофель	33,4	177,4	96,1	241,3	279,4
Овощи открытого грунта	28,8	83,7	126,2	120,4	129,2
Бахчевые культуры	33,7	33,1	48,9	81,3	52,1
Кормовые корнеплоды	5,2	180,9	66,1	406,4	100,0
Кукуруза на силос, сенаж и зеленый корм	51,7	89,7	92,3	159,2	109,8

¹⁾ До 2010 г. урожайность приведена в расчете на 1 га посевной, с 2010 г. – в расчете на 1 га убранной площади.

УРОЖАЙНОСТЬ ОСНОВНЫХ СЕЛЬСКОХОЗЯЙСТВЕННЫХ КУЛЬТУР

(в организациях, осуществляющих сельскохозяйственное производство; центнеров с одного гектара)

Зерновые и зернобобовые культуры

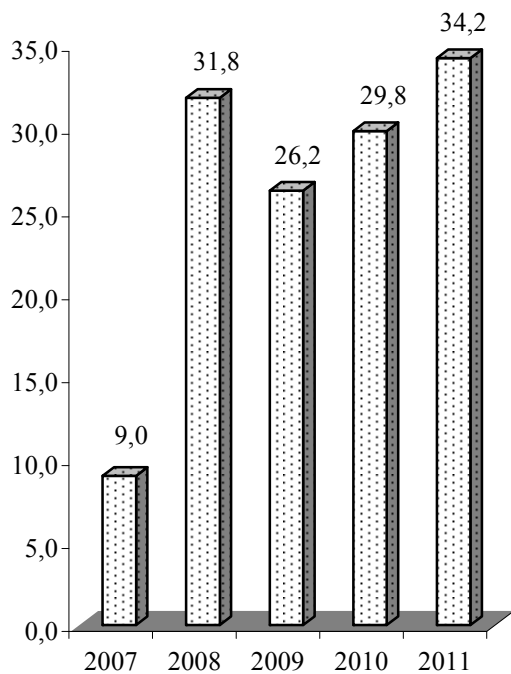

Овощи открытого грунта

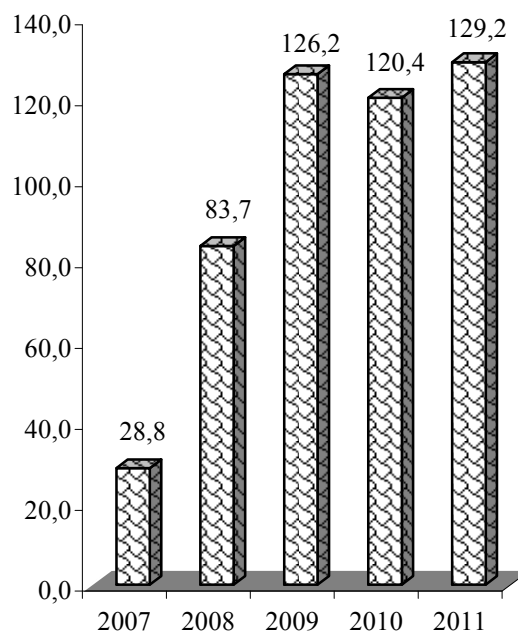

Плоды

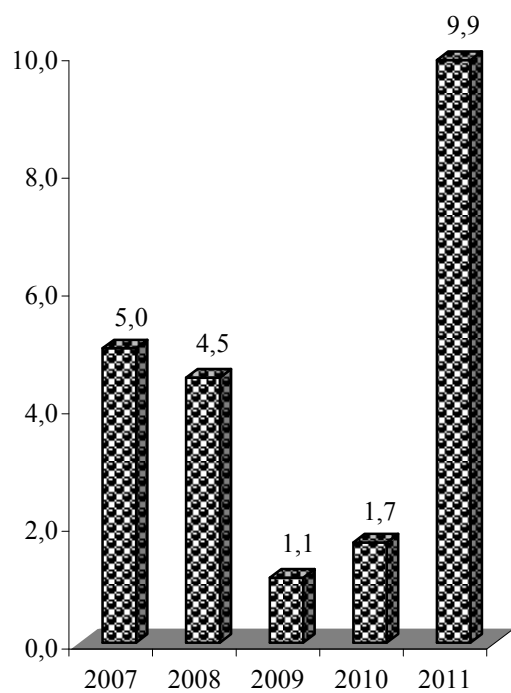

Виноград

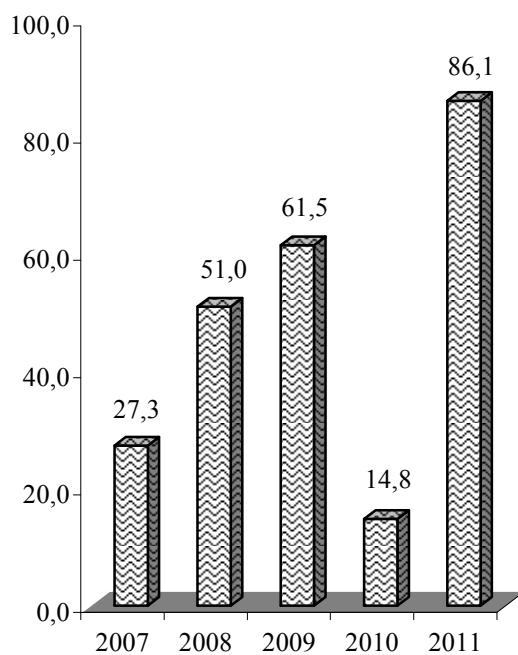

СЕЛЬСКОЕ ХОЗЯЙСТВО

9.6. ПЛОЩАДЬ ПЛОДОВО-ЯГОДНЫХ И ВИНОГРАДНЫХ НАСАЖДЕНИЙ¹⁾

(в организациях, осуществляющих сельскохозяйственное производство; на конец года; гектаров)

	2007	2008	2009	2010	2011
Площадь плодово-ягодных насаждений	7649	5492	6324	7261	3608
из нее в плодоносящем возрасте	6496	5245	6084	6934	3249
Площадь виноградных насаждений,	1068	1123	2288	2616	2125
из нее в плодоносящем возрасте	638	473	1334	1091	739

9.7. ВАЛОВОЙ СБОР И УРОЖАЙНОСТЬ ПЛОДОВ, ЯГОД И ВИНОГРАДА¹⁾

(в организациях, осуществляющих сельскохозяйственное производство)

	2007	2008	2009	2010	2011
Валовой сбор плодов и ягод, тонн	3221	2344	688	1274	3236
из него с площади в плодоносящем возрасте	3221	2344	684	1205	3217
Валовой сбор винограда, тонн	3082	7715	8857	5305	18652
из него с площади в плодоносящем возрасте	1739	2414	8201	1616	6360
Урожайность плодов и ягод, центнеров с 1 га ²⁾	5,0	4,5	1,1	1,7	9,9
Урожайность винограда, центнеров с 1 га ²⁾	27,3	51,0	61,5	14,8	86,1

9.8. ПРОИЗВОДСТВО СТОЛОВОГО ВИНОГРАДА¹⁾

(в организациях, осуществляющих сельскохозяйственное производство)

	2007	2008	2009	2010	2011
Площадь виноградных насаждений столовых сортов, га	40	-	139	261	128
Удельный вес в общей площади виноградников, %	3,7	-	6,1	10,0	6,0
Валовой сбор, тонн	-	-	33	362	582
Урожайность, центнеров с 1 га ²⁾	-	-	2,3	16,1	67,5

¹⁾ С 2010 г. в круг организаций, осуществляющих сельскохозяйственное производство, включены юридические лица, имеющие площадь сельхозугодий 500 га и более; численность скота и птицы в пересчете на условное поголовье 100 и более голов.

²⁾ С площади в плодоносящем возрасте.

СЕЛЬСКОЕ ХОЗЯЙСТВО

9.9. ПОСЕВНЫЕ ПЛОЩАДИ СЕЛЬСКОХОЗЯЙСТВЕННЫХ КУЛЬТУР
(в крестьянских (фермерских) хозяйствах и арендаторов; гектаров)

	2007	2008	2009	2010	2011
Вся посевная площадь	39753	44081	24769	25329	26603
Зерновые и зернобобовые культуры	30997	33509	17106	16852	16071
в том числе:					
пшеница озимая	10509	17149	4689	5544	5249
рожь озимая	60	802	30	-	-
ячмень озимый	2402	3454	3294	4500	3716
пшеница яровая	3664	807	229	182	82
ячмень яровой	9421	6015	6357	3932	3546
овес	96	122	39	98	27
кукуруза на зерно	4162	4653	1794	2087	3097
гречиха	278	79	-	-	4
горох	384	328	543	460	285
прочие культуры	21	100	131	49	65
Технические культуры	5417	7195	5314	5381	7112
из них:					
подсолнечник	4923	6381	5043	4764	6084
рапс	315	809	211	186	266
соя	177	-	52	165	505
лен	-	-	8	266	257
Картофель, овощи и бахчевые культуры	467	531	343	687	412
в том числе:					
картофель	43	76	61	41	26
овощи открытого грунта	297	315	161	509	262
из них высадки и семенники	-	-	4	8	2
бахчевые культуры	127	140	121	137	124
Кормовые культуры	2872	2846	2006	2409	3008
из них:					
кормовые корнеплоды	50	7	5	2	11
кукуруза на силос, сенаж и зеленый корм	1040	781	240	266	530
однолетние травы	115	228	324	547	837
многолетние травы	1667	1765	1418	1588	1625

9.10. ПЛОЩАДЬ МНОГОЛЕТНИХ НАСАЖДЕНИЙ

(в крестьянских (фермерских) хозяйствах и арендаторов; гектаров)

	2007	2008	2009	2010	2011
Плодово-ягодные насаждения	1213	2105	1291	1562	1665
из них в плодоносящем возрасте	1080	1844	924	1098	1091
Виноградные насаждения	7	339	14	19	19
из них в плодоносящем возрасте	2	333	8	16	13

СЕЛЬСКОЕ ХОЗЯЙСТВО

9.11. ВАЛОВОЙ СБОР СЕЛЬСКОХОЗЯЙСТВЕННЫХ КУЛЬТУР
(в крестьянских (фермерских) хозяйствах и арендаторов; тонн)

	2007	2008	2009	2010	2011
Зерновые и зернобобовые культуры,	19502	104346	26442	31399	32630
в том числе:					
пшеница озимая	12974	63487	8915	12229	12388
рожь озимая	24	1948	48	-	-
ячмень озимый	1607	9152	5248	7803	7056
пшеница яровая	1197	2165	354	478	86
ячмень яровой	3174	11497	7451	4984	5376
овес	14	148	31	130	33
кукуруза на зерно	457	15279	3733	5405	7546
гречиха	2	18	-	-	2
горох	53	494	515	331	47
прочие культуры	-	158	147	39	96
Подсолнечник	1837	7993	4620	5797	7398
Рапс	292	1268	114	125	104
Соя	13	-	15	146	343
Лен	-	-	7	300	183
Картофель	12	380	288	283	194
Овощи	353	1115	830	4263	1231
Бахчевые культуры	116	322	300	386	399
Кормовые корнеплоды	76	180	26	14	154
Кукуруза на силос, сенаж и зеленый корм	4158	6021	772	2684	4229

9.12. ВАЛОВОЙ СБОР ПЛОДОВ, ЯГОД И ВИНОГРАДА
(в крестьянских (фермерских) хозяйствах и арендаторов; тонн)

	2007	2008	2009	2010	2011
Валовой сбор плодов и ягод	2865	2197	2287	1718	1390
из него с площади в плодоносящем возрасте	2865	2197	2287	1668	1390
Валовой сбор винограда	-	28	20	16	16
из него с площади в плодоносящем возрасте	-	28	20	16	16

9.13. ПОСЕВНЫЕ ПЛОЩАДИ СЕЛЬСКОХОЗЯЙСТВЕННЫХ КУЛЬТУР
(субъекты малого предпринимательства; гектаров)

	2009	2010	2011
Вся посевная площадь	69359	19024	16744
Зерновые и зернобобовые культуры	43778	12692	9662
в том числе:			
пшеница озимая	19614	5407	4908
рожь озимая	136	2	-
ячмень озимый	7679	3179	1575
пшеница яровая	476	361	334
ячмень яровой	9865	2549	1332
овес	75	50	18
кукуруза на зерно	4006	1041	1424
гречиха	79	-	-
зернобобовые	1846	103	71
из них горох	1474	103	71
прочие	2	-	-
Технические культуры	21022	5402	6055
из них:			
подсолнечник	14134	3884	4795
soя	868	30	-
рапс	5339	257	561
Картофель, овощи и бахчевые культуры	767	455	481
в том числе:			
картофель	155	133	157
овощи открытого грунта	443	232	278
из них высадки и семенники	82	38	42
бахчевые культуры	169	90	46
Кормовые культуры	3792	475	546
из них:			
однолетние и многолетние травы	2312	437	499
кукуруза на силос, зеленый корм и сенаж	1456	34	46
кормовые корнеплоды	21	1	-

СЕЛЬСКОЕ ХОЗЯЙСТВО

**9.14. ПЛОЩАДЬ МНОГОЛЕТНИХ НАСАЖДЕНИЙ,
ВАЛОВОЙ СБОР ПЛОДОВ, ЯГОД И ВИНОГРАДА**
(субъекты малого предпринимательства)

	2009	2010	2011
Плодово-ягодные насаждения, гектаров	2842	1179	2153
Виноградные насаждения, гектаров	290	155	141
Валовой сбор плодов и ягод, тонн	5730	6856	2700
Валовой сбор винограда, тонн	355	39	53

9.15. ВАЛОВОЙ СБОР СЕЛЬСКОХОЗЯЙСТВЕННЫХ КУЛЬТУР
(субъекты малого предпринимательства; тонн)

	2009	2010	2011
Зерновые и зернобобовые культуры	98012	23864	23748
в том числе:			
пшеница озимая	48123	12454	13175
рожь озимая	192	3	-
ячмень озимый	17800	4926	3196
пшеница яровая	952	889	809
ячмень яровой	15035	2522	2246
овес	70	48	22
кукуруза на зерно	14160	2929	4217
гречиха	15	-	-
горох	1376	93	83
прочие культуры	289	-	-
Подсолнечник	16158	5224	4801
Соя	217	75	-
Рапс	6945	577	473
Картофель	2657	1894	3348
Овощи	4317	2881	5685
Бахчевые культуры	332	113	141
Кормовые корнеплоды	7	2	-
Кукуруза на силос, зеленый корм и сенаж	10722	325	181

**9.16. НАЛИЧИЕ ОСНОВНЫХ ВИДОВ ТЕХНИКИ
И ПОСТУПЛЕНИЕ ГОРЮЧЕ-СМАЗОЧНЫХ МАТЕРИАЛОВ¹⁾**
(в организациях, осуществляющих сельскохозяйственное производство)

	2007	2008	2009	2010	2011
Наличие основных видов техники (на конец года), штук					
тракторы	1444	1161	1038	1220	1190
тракторные прицепы	1146	919	853	690	673
плуги тракторные	547	446	409	395	373
культиваторы	649	548	500	584	607
сеялки	458	385	364	440	455
косилки тракторные	30	79	61	59	61
грабли тракторные	30	27	29	24	24
комбайны:					
зерноуборочные	207	168	173	204	200
кукурузоуборочные	37	25	21	14	12
картофелеуборочные	8	9	9	11	14
свеклоуборочные машины	26	19	15	7	5
жатки	170	122	104	103	111
дождевальные машины и установки	315	277	242	210	190
поливные машины и установки	34	34	30	29	35
разбрасыватели твердых минеральных удобрений	73	59	55	75	81
машины для внесения в почву твердых органических удобрений	87	66	64	33	29
машины для внесения в почву жидких органических удобрений	24	20	22	21	22
опрыскиватели и опыливатели тракторные	203	163	175	192	196
Поступление горюче-смазочных материалов, тонн					
дизельное топливо	3259	2945	3893	8235	9326
бензин	398	334	423	646	582
смазочные масла	153	79	107	194	193

¹⁾ С 2010 г. в круг организаций, осуществляющих сельскохозяйственное производство, включены юридические лица, имеющие площадь сельхозугодий 500 га и более; численность скота и птицы в пересчете на условное поголовье 100 и более голов.

9.17. ВНЕСЕНИЕ МИНЕРАЛЬНЫХ И ОРГАНИЧЕСКИХ УДОБРЕНИЙ ПОД ПОСЕВЫ СЕЛЬСКОХОЗЯЙСТВЕННЫХ КУЛЬТУР И МНОГОЛЕТНИЕ НАСАЖДЕНИЯ¹⁾
(в организациях, осуществляющих сельскохозяйственное производство)

	2007	2008	2009	2010	2011
Внесено минеральных удобрений (в пересчете на 100 процентов питательных веществ) - всего, тонн	2259	2049	2902	5406	7258
в том числе:					
азотных	1729	2031	2414	4226	5791
фосфорных	439	9	397	922	1135
калийных	91	9	91	257	332
В расчете на 1 га посева сельскохозяйственных культур – всего, кг	41,7	39,3	46,4	43,6	54,4
из них:					
зерновых и зернобобовых (без кукурузы)	42,5	54,9	58,7	54,7	70,6
кукурузы на зерно	136,8	39,5	42,6	49,8	53,7
подсолнечника	8,0	6,0	16,0	19,0	22,1
рапса	-	-	-	68,1	84,7
картофеля	492,5	162,6	60,6	212,5	304,6
овощей	35,7	64,3	40,0	71,7	181,8
В расчете на 1 га удобренной площади многолетних насаждений, кг	108,1	35,0	156,3	39,6	30,9
Внесено органических удобрений - всего, тыс. т	-	-	-	2,6	2,3
В расчете на 1 га посева сельскохозяйственных культур, т	-	-	-	0,0	0,0
Удельный вес удобренной площади во всей посевной площади сельскохозяйственных культур, процентов					
минеральными удобрениями	50,3	45,2	57,4	60,4	71,8
органическими удобрениями	-	-	-	0,1	0,1

¹⁾ С 2010 г. в круг организаций, осуществляющих сельскохозяйственное производство, включены юридические лица, имеющие площадь сельхозугодий 500 га и более; численность скота и птицы в пересчете на условное поголовье 100 и более голов.

9.18. ПОГОЛОВЬЕ СКОТА И ПТИЦЫ

(на 1 января; голов)

	2008	2009	2010	2011	2012
Крупный рогатый скот - всего	21978	20711	21375	20433	20545
в том числе:					
организации, осуществляющие сельскохозяйственное производство	5387	3909	4173	7478	7770
крестьянские (фермерские) хозяйства и арендаторы	96	441	217	211	339
субъекты малого предпринимательства	3363	3567	3777	401	145
подсобные хозяйства	492	385	139	124	153
хозяйства населения	12640	12409	13069	12219	12138
Свиньи - всего	22105	19433	26472	33137	33339
в том числе:					
организации, осуществляющие сельскохозяйственное производство	4310	4642	8067	13564	14000
крестьянские (фермерские) хозяйства и арендаторы	274	1260	834	905	1410
субъекты малого предпринимательства	5100	2569	3175	1068	783
подсобные хозяйства	890	524	515	586	574
хозяйства населения	11531	10438	13881	17014	16572
Овцы и козы - всего	13156	13774	14771	15126	13781
в том числе:					
организации, осуществляющие сельскохозяйственное производство	2292	2398	2622	3754	3442
крестьянские (фермерские) хозяйства и арендаторы	328	434	713	636	257
субъекты малого предпринимательства	914	1010	1127	-	-
подсобные хозяйства	282	450	497	464	386
хозяйства населения	9340	9482	9812	10272	9696
Птица - всего	387121	502847	529889	526031	443862
в том числе:					
организации, осуществляющие сельскохозяйственное производство	2002	2297	294	199248	173528
крестьянские (фермерские) хозяйства и арендаторы	5510	17517	19777	46606	18400
субъекты малого предпринимательства	171498	247635	257052	3557	5803
подсобные хозяйства	227	100	166	136	56
хозяйства населения	207884	235298	252600	276484	246075

ДИНАМИКА ПОГОЛОВЬЯ СКОТА
(по хозяйствам всех категорий; на 1 января; тысяч голов)

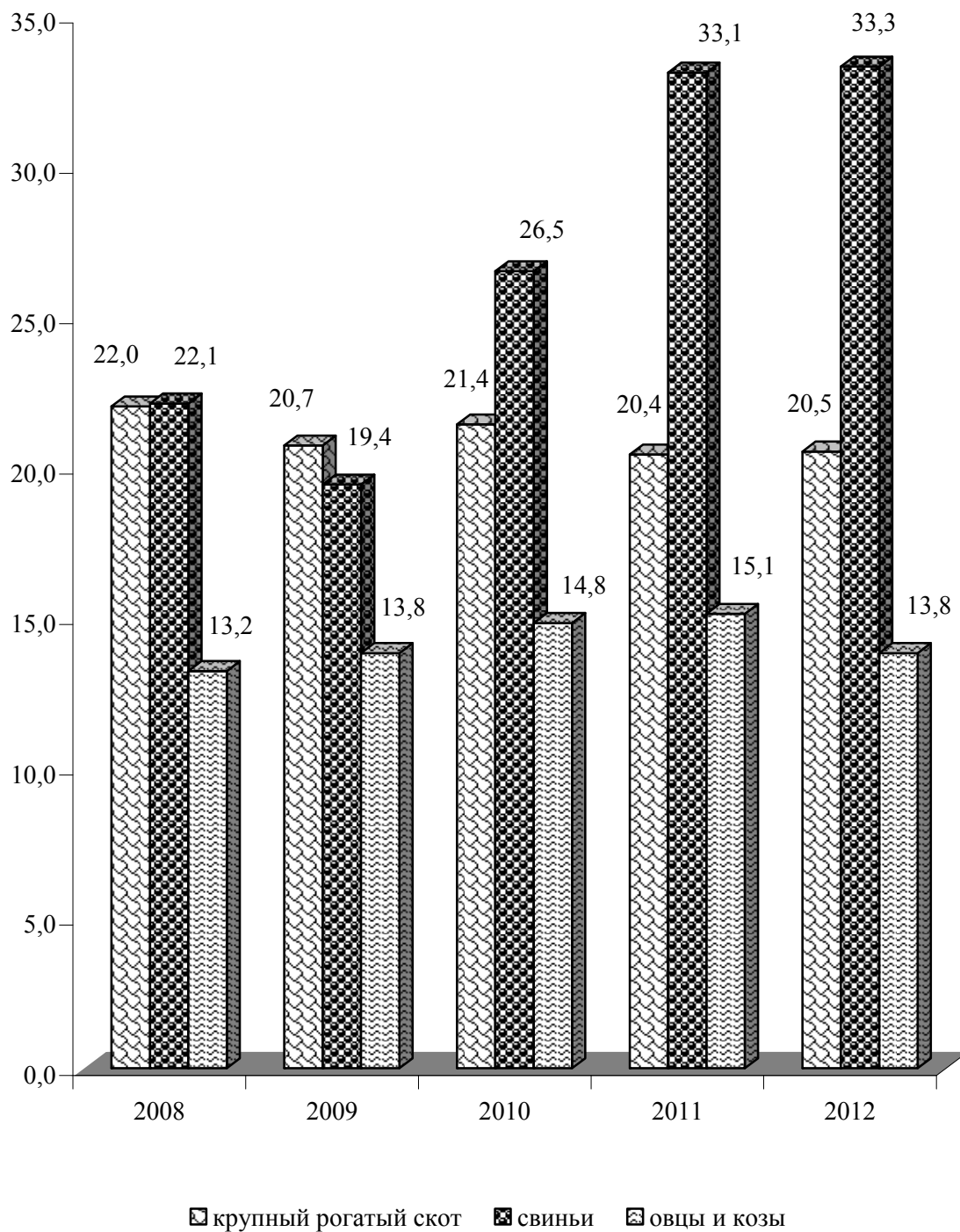

СЕЛЬСКОЕ ХОЗЯЙСТВО

9.19. ПРОИЗВОДСТВО ОСНОВНЫХ ВИДОВ ПРОДУКЦИИ ЖИВОТНОВОДСТВА¹⁾
(в организациях, осуществляющих сельскохозяйственное производство)

	2007	2008	2009	2010	2011
Продукция выращивания скота и птицы (в живом весе), тонн	981,5	760,7	1089,3	2494,8	2732,8
Реализация на убой скота и птицы (в живом весе), тонн	1430,9	733,3	792,8	2552,2	2908,7
Молоко - всего, тонн	5475,6	3855,1	4455,4	7205,8	7114,7
из него коровье	5437,6	3810,8	4411,8	7171,9	7080,5
Яйца - всего, тыс. шт.	122,2	25,4	17,4	11170,2	13543,4
из них куриные	81,0	14,8	14,1	10956,1	13327,3
Шерсть (в физическом весе), ц	21,9	19,4	18,0	25,2	22,4

¹⁾ С 2010 г. в круг организаций, осуществляющих сельскохозяйственное производство, включены юридические лица, имеющие площадь сельхозугодий 500 га и более; численность скота и птицы в пересчете на условное поголовье 100 и более голов.

9.20. ПРОИЗВОДСТВО ОСНОВНЫХ ВИДОВ ПРОДУКЦИИ ЖИВОТНОВОДСТВА
(субъекты малого предпринимательства)

	2007	2008	2009	2010	2011
Продукция выращивания скота и птицы (в живом весе), тонн	-	-	1575,9	158,7	69,4
Реализация на убой скота и птицы (в живом весе), тонн	1713,9	1095,1	1471,7	125,2	163,0
Молоко - всего, тонн	3998,0	3684,5	3964,0	229,1	101,4
из него коровье	3984,7	3674,1	3959,6	229,1	101,4
Яйца - всего, тыс. шт.	8851,4	9033,9	9290,6	50,6	60,0
из них куриные	8568,0	8824,3	9050,4	23,5	9,4

9.21. ПРОИЗВОДСТВО ОСНОВНЫХ ВИДОВ ПРОДУКЦИИ ЖИВОТНОВОДСТВА
(в крестьянских (фермерских) хозяйствах и арендаторов)

	2007	2008	2009	2010	2011
Продукция выращивания скота и птицы (в живом весе), тонн	77,8	143,5	210,6
Реализация на убой скота и птицы (в живом весе), тонн	29,0	77,4	23,0	80,5	206,3
Молоко - всего, тонн	51,4	186,4	104,4	106,1	225,5
из него коровье	42,0	174,7	92,4	84,8	218,7
Яйца - всего, тыс. шт.	176,8	141,0	969,6	746,0	931,0
из них куриные	147,3	123,0	846,6	637,0	792,0

9.22. ПРОИЗВОДСТВО ОСНОВНЫХ ПРОДУКТОВ ЖИВОТНОВОДСТВА
(субъекты малого предпринимательства)

	2009	2010	2011
Скот и птица на убой (в живом весе), тонн	1471,7	125,2	163,0
Молоко - всего, тонн	3964,0	229,1	101,4
из него коровье	3959,6	229,1	101,4
Яйца - всего, тыс. шт.	9290,6	50,6	60,0
из них куриные	9050,4	23,5	9,4

¹⁾ С 2010 г. без организаций, осуществляющих сельскохозяйственное производство, имеющие площадь сельхозугодий 500 га и более; численность скота и птицы в пересчете на условное поголовье 100 и более голов.

**ДИНАМИКА ПРОИЗВОДСТВА ОСНОВНЫХ ПРОДУКТОВ ЖИВОТНОВОДСТВА
ПО ХОЗЯЙСТВАМ ВСЕХ КАТЕГОРИЙ**
(кроме хозяйств населения)

Мясо (в живом весе)
(тыс. тонн)

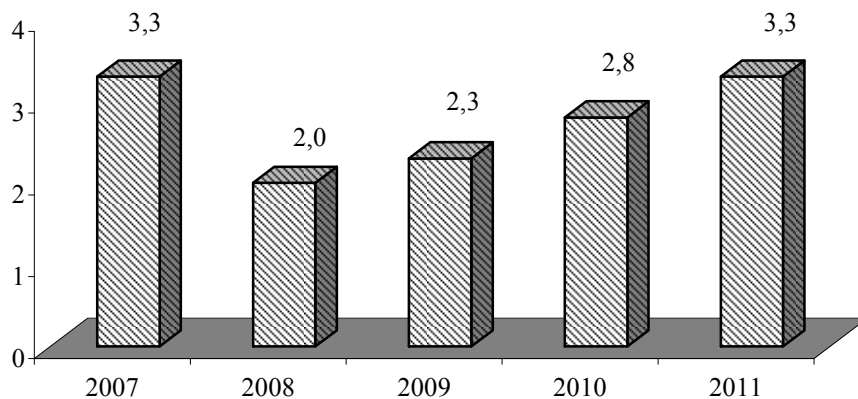

Молоко
(тыс. тонн)

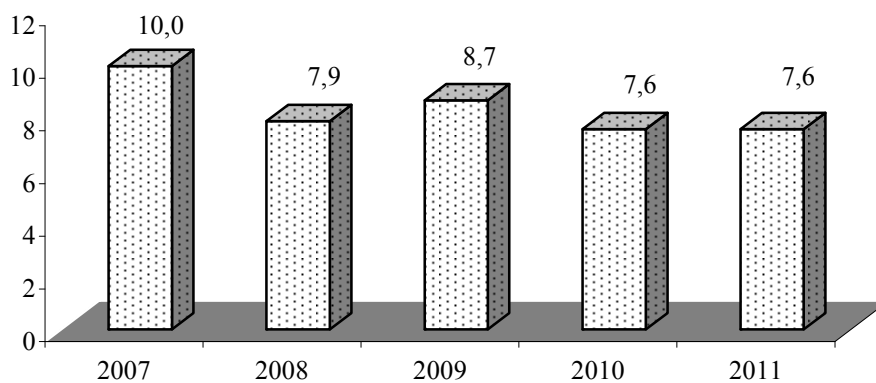

Яйца
(млн. штук)

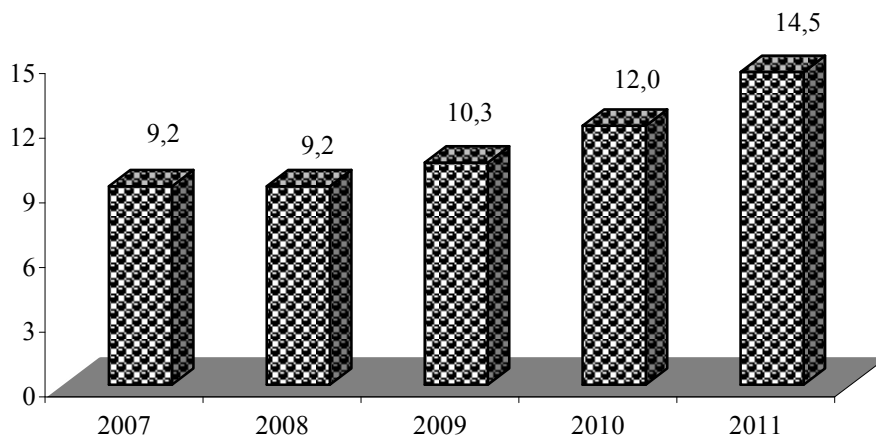

СЕЛЬСКОЕ ХОЗЯЙСТВО

9.23. ПРОДУКТИВНОСТЬ СКОТА И ПТИЦЫ¹⁾

(в организациях, осуществляющих сельскохозяйственное производство)

	2007	2008	2009	2010	2011
Среднесуточный привес, граммов:					
крупного рогатого скота	294	339	381	315	341
свиней	188	238	239	273	251
Среднегодовой надой молока на одну корову, кг	2621	2909	3237	3026	3191
Среднегодовая яйценоскость кур-несушек, штук	84	44	39	91	146
Среднегодовой настриг шерсти с одной овцы (в физическом весе), кг	0,7	1,1	1,0	0,8	0,7

9.24. ЗАГОТОВКА КОРМОВ¹⁾

(в организациях, осуществляющих сельскохозяйственное производство; тыс. тонн)

	2007	2008	2009	2010	2011
Заготовлено в натуре:					
сено	2,0	3,6	2,2	6,2	5,6
сенаж	0,6	7,3	3,1	10,3	5,1
силос	13,1	17,9	13,0	38,6	29,6
кормовые корнеплоды	0,0	1,2	0,2	0,5	0,1
солома и мякина	4,3	2,9	3,0	3,7	3,1
зернофураж	4,4	2,7	1,9	5,8	5,9
Всего заготовлено кормов в пересчете на кормовые единицы	4,7	8,5	5,3	14,9	11,6
Количество кормов в расчёте на одну голову условного крупного скота, ц кормовых единиц	10,6	25,7	15,3	25,9	19,4

9.25. РЕАЛИЗАЦИЯ ОСНОВНЫХ ВИДОВ ПРОДУКЦИИ¹⁾

(организациями, осуществляющими сельскохозяйственное производство, тонн)

	2007	2008	2009	2010	2011
Зерновые и зернобобовые культуры	25680,7	49108,7	72060,3	161321,0	165862,3
из них					
пшеница (без сортовых семян)	18708,3	29925,9	52368,9	102346,4	84975,8
Подсолнечник (без сортовых семян)	5371,5	2490,7	18368,8	38542,7	43360,8
Картофель	1885,1	2172,8	785,5	2865,5	5971,9
Овощи – всего	2864,2	9274,9	9337,5	12768,9	18311,0
Плоды и ягоды	841,7	504,2	617,4	1484,9	2223,7
Виноград	2,1	0,8	255,8	170,7	417,7
Скот и птица (в живом весе)	1177,9	630,9	725,8	2165,8	3050,3
в том числе:					
крупный рогатый скот	788,3	376,3	389,9	762,5	803,5
свиньи	329,9	246,3	315,4	738,2	1073,4
овцы и козы	30,8	2,2	15,0	22,0	29,0
птица	6,3	1,3	2,8	637,4	1140,4
прочие виды скота	22,6	4,8	2,7	5,7	4,0
Молоко	4292,4	3034,3	3922,9	6109,1	5964,7
Яйца пищевые, тыс. штук	76,5	15,0	14,1	10918,6	13185,5

¹⁾ С 2010 г. в круг организаций, осуществляющих сельскохозяйственное производство, включены юридические лица, имеющие площадь сельхозугодий 500 га и более; численность скота и птицы в пересчете на условное поголовье 100 и более голов.

10. ИНВЕСТИЦИОННАЯ ДЕЯТЕЛЬНОСТЬ

Инвестиции в основной капитал, учитываемые в текущих ценах, включают затраты на создание новых и реконструкцию действующих промышленных, сельскохозяйственных, транспортных, торговых и других организаций, затраты на жилищное и культурно-бытовое строительство.

К инвестициям в основной капитал относятся затраты на строительные работы всех видов; затраты по монтажу оборудования; на приобретение оборудования, требующего и не требующего монтажа, предусмотренного в сметах на строительство; на приобретение производственного инструмента и хозяйственного инвентаря, включаемых в сметы на строительство; на приобретение машин и оборудования, не входящих в сметы на строительство; на прочие капитальные работы и затраты.

Данные по отраслям промышленности, сельскому хозяйству, лесному хозяйству, строительству, транспорту, связи, торговле и общественному питанию, материально-техническому снабжению и сбыту, заготовкам, информационно-вычислительному обслуживанию показаны только по объектам производственного назначения; инвестиции в жилищное, коммунальное, культурно-бытовое и другое непроизводственное строительство отражаются по соответствующим непроизводственным отраслям.

Ввод в действие основных средств учитывается в текущих ценах соответствующих лет и включает стоимость законченных строительством и вводимых в действие в отчетном периоде зданий и сооружений производственного и непроизводственного назначения; стоимость введенного в действие оборудования, машин, транспортных средств всех видов (требующего и не требующего монтажа, входящих и не входящих в сметы на строительство); стоимость инструмента, инвентаря и других предметов, зачисляемых в основные фонды; стоимость многолетних насаждений (садов); стоимость работ по орошению и осушению земель; капитальные затраты по улучшению земель и другие затраты, связанные с увеличением стоимости основных средств.

В объем подрядных работ включаются работы по новому строительству, реконструкции, расширению, техническому перевооружению, работы по капитальному и текущему ремонту, другие подрядные работы.

Данные по инвестициям в основной капитал приведены в текущих ценах, темпы роста (снижения) рассчитаны в сопоставимой оценке.

10.1. ОСНОВНЫЕ ПОКАЗАТЕЛИ ПО ИНВЕСТИЦИЯМ В ОСНОВНОЙ КАПИТАЛ

(без субъектов малого предпринимательства)

	2007	2008	2009	2010	2011
Ввод в действие основных средств , тысяч рублей	990370	986244	844525	1567157	1786491
Индексы ввода в действие основных средств (в сопоставимой оценке; в процентах к предыдущему году)	121,9	86,4	69,2	175,1	105,3
Инвестиции в основной капитал , тысяч рублей - всего	1018781	1124300	932914	1591694	1668219
в том числе по объектам:					
производственного назначения	879397	967974	781454	1408229	1451209
непроизводственного назначения	139384	156326	151460	183465	217010
Индексы инвестиций в основной капитал (в сопоставимой оценке; в процентах к предыдущему году)	115,2	96,9	67,7	161,3	96,6

ИНВЕСТИЦИОННАЯ ДЕЯТЕЛЬНОСТЬ

10.2. ИНВЕСТИЦИИ В ОСНОВНОЙ КАПИТАЛ ПО ФОРМАМ СОБСТВЕННОСТИ
(без субъектов малого предпринимательства)

	2007	2008	2009	2010	2011
Тысяч рублей					
Инвестиции в основной капитал -					
всего	1018781	1124300	932914	1591694	1668219
в том числе по формам собственности:					
государственная	103420	127249	227157	280413	283791
муниципальная	32351	50641	74158	101546	100891
частная	650222	667586	366188	648352	689661
другие формы собственности	232788	278824	265411	561383	593876
В процентах к итогу					
Инвестиции в основной капитал -					
всего	100	100	100	100	100
в том числе по формам собственности:					
государственная	10,2	11,3	24,3	17,6	17,0
муниципальная	3,2	4,5	7,9	6,4	6,1
частная	63,8	59,4	39,3	40,7	41,3
другие формы собственности	22,8	24,8	28,5	35,3	35,6

10.3. ИНВЕСТИЦИИ В ОСНОВНОЙ КАПИТАЛ ПО ИСТОЧНИКАМ ФИНАНСИРОВАНИЯ
(без субъектов малого предпринимательства)

	2007	2008	2009	2010	2011
Тысяч рублей					
Инвестиции в основной капитал -					
всего	1018781	1124300	932914	1591694	1668219
в том числе финансируемые за счет:					
республиканского бюджета	10239	8061	145616	139275	121117
местного бюджета	16698	29224	18165	15517	33733
собственных средств организаций	960449	1052579	760816	1423700	1468175
прочих источников	31395	34436	8317	13202	45194
В процентах к итогу					
Инвестиции в основной капитал -					
всего	100	100	100	100	100
в том числе финансируемые за счет:					
республиканского бюджета	1,0	0,7	15,6	8,8	7,3
местного бюджета	1,6	2,6	1,9	1,0	2,0
собственных средств организаций	94,3	93,6	81,6	89,4	88,0
прочих источников	3,1	3,1	0,9	0,8	2,7

ИНВЕСТИЦИОННАЯ ДЕЯТЕЛЬНОСТЬ

10.4. ТЕХНОЛОГИЧЕСКАЯ СТРУКТУРА ИНВЕСТИЦИЙ В ОСНОВНОЙ КАПИТАЛ
(без субъектов малого предпринимательства; в процентах к итогу)

	2007	2008	2009	2010	2011
Инвестиции в основной капитал -					
всего	100	100	100	100	100
в том числе на:					
строительно-монтажные работы	37,0	38,0	45,2	30,3	26,9
оборудование, инструменты, инвентарь	58,6	57,7	48,0	63,5	64,8
прочие работы и затраты	4,4	4,3	6,8	6,2	8,3

**10.5. СТРУКТУРА ИНВЕСТИЦИЙ В ОСНОВНОЙ КАПИТАЛ ПО ОБЪЕКТАМ
ПРОИЗВОДСТВЕННОГО И НЕПРОИЗВОДСТВЕННОГО НАЗНАЧЕНИЯ**
(без субъектов малого предпринимательства; в процентах к итогу)

	2007	2008	2009	2010	2011
Инвестиции в основной капитал -					
всего	100	100	100	100	100
в том числе по объектам:					
производственного назначения	86,3	86,1	83,8	88,5	87,0
непроизводственного назначения	13,7	13,9	16,2	11,5	13,0

10.6. ИНВЕСТИЦИИ В ОСНОВНОЙ КАПИТАЛ ПО ОСНОВНЫМ ОТРАСЛЯМ ЭКОНОМИКИ
(без субъектов малого предпринимательства; в процентах к итогу)

	2007	2008	2009	2010	2011
Тысяч рублей					
Инвестиции в основной капитал -					
всего	1018781	1124300	932914	1591694	1668219
в том числе:					
промышленность	644238	673961	520935	1071576	1028625
сельское хозяйство	63324	128200	83724	104159	221912
транспорт и связь	127692	102434	107630	165106	136329
строительство	18896	18943	20248	15792	7639
жилищное строительство	55839	51992	45505	30599	30862
прочие отрасли	108792	148770	154872	204462	242852
В процентах к итогу					
Инвестиции в основной капитал –					
всего	100	100	100	100	100
в том числе:					
промышленность	63,2	59,9	55,8	67,3	61,7
сельское хозяйство	6,2	11,4	9,0	6,5	13,3
транспорт и связь	12,5	9,1	11,5	10,4	8,2
строительство	1,9	1,7	2,2	1,0	0,5
жилищное строительство	5,5	4,6	4,9	1,9	1,8
прочие отрасли	10,7	13,2	16,6	12,9	14,5

ИНДЕКСЫ ВВОДА В ДЕЙСТВИЕ ОСНОВНЫХ СРЕДСТВ

(в сопоставимой оценке; в процентах к предыдущему году)

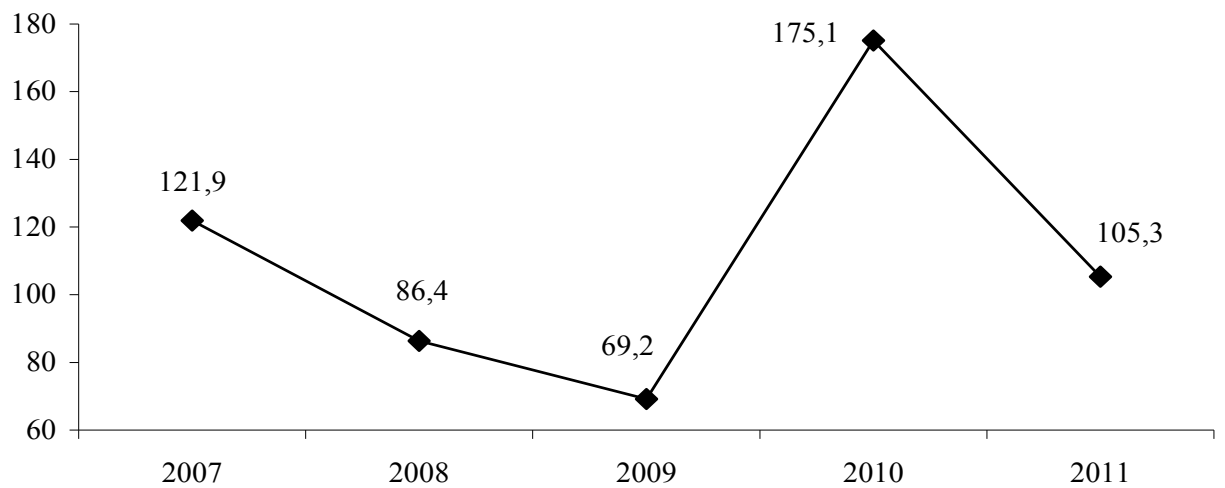

ИНДЕКСЫ ИНВЕСТИЦИЙ В ОСНОВНОЙ КАПИТАЛ

(в сопоставимой оценке; в процентах к предыдущему году)

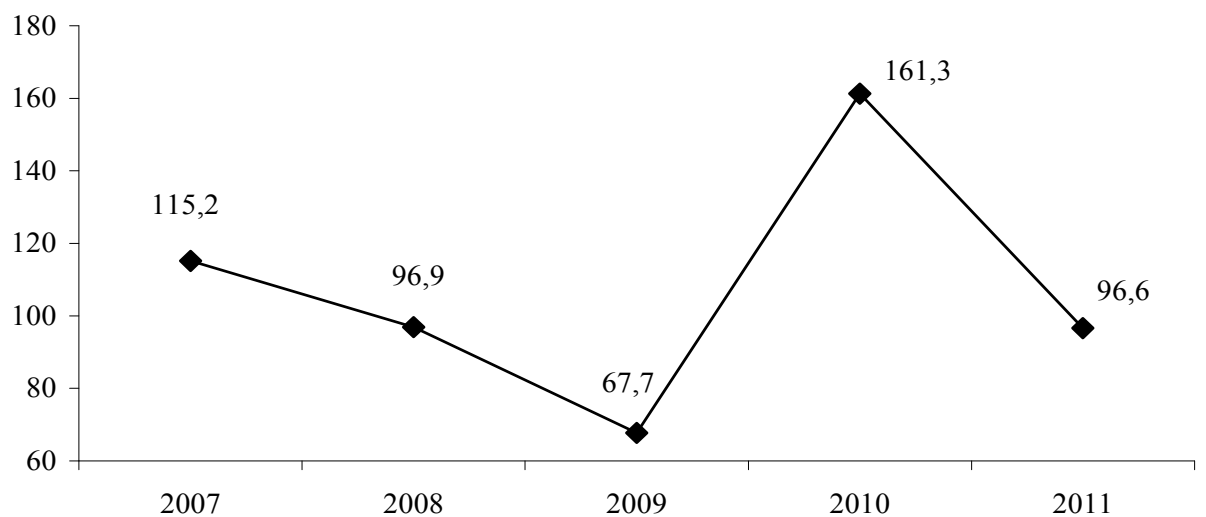

ИНДЕКСЫ ОБЪЁМОВ ПОДРЯДНЫХ РАБОТ

(в сопоставимой оценке; в процентах к предыдущему году)

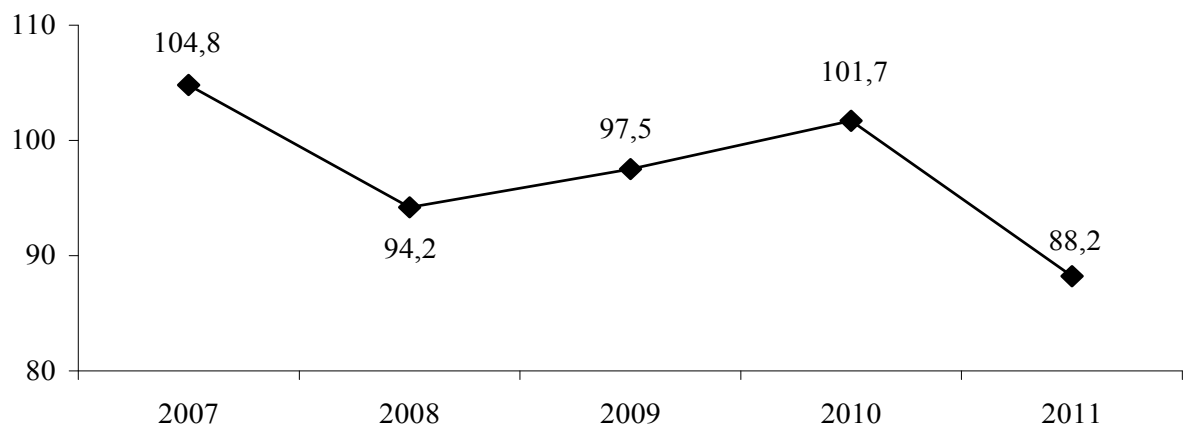

**10.7. ОСНОВНЫЕ ПОКАЗАТЕЛИ ДЕЯТЕЛЬНОСТИ ОРГАНИЗАЦИЙ,
ОСУЩЕСТВЛЯЮЩИХ ПОДРЯДНЫЕ РАБОТЫ**
(без субъектов малого предпринимательства)

	2007	2008	2009	2010	2011
Число организаций	33	33	29	29	31
Объем подрядных работ, выполненных собственными силами организаций, тысяч рублей - всего	220489	262183	395248	416319	379665
в том числе по формам собственности:					
государственная	38543	41982	100755	70351	62703
муниципальная	11472	20734	15413	22143	24500
частная	141307	175521	246063	230910	215758
другие формы собственности	29167	23946	33017	92915	76704
Индексы объема подрядных работ (в сопоставимой оценке; в процентах к предыдущему году)	104,8	94,2	97,5	101,7	88,2

10.8. СТРУКТУРА ОБЪЕМА ПОДРЯДНЫХ РАБОТ ПО ФОРМАМ СОБСТВЕННОСТИ
(без субъектов малого предпринимательства; в процентах к итогу)

	2007	2008	2009	2010	2011
Объем подрядных работ, выполненных собственными силами организаций - всего	100	100	100	100	100
в том числе по формам собственности:					
государственная	17,5	16,0	25,5	16,9	16,5
муниципальная	5,2	7,9	3,9	5,3	6,5
частная	64,1	67,0	62,3	55,5	56,8
другие формы собственности	13,2	9,1	8,3	22,3	20,2

10.9. НЕЗАВЕРШЕННОЕ СТРОИТЕЛЬСТВО
(без субъектов малого предпринимательства; на конец года; тысяч рублей)

	2007	2008	2009	2010	2011
Незавершенное строительство - всего	730052	832260	1139726	1173183	1002563
в том числе:					
производственного назначения	454636	572294	745056	759625	623738
непроизводственного назначения	275416	259966	394670	413558	378825
Индексы объемов незавершенного строительства (в процентах к предыдущему году)	99,4	114,0	136,9	102,9	85,5

ИНВЕСТИЦИОННАЯ ДЕЯТЕЛЬНОСТЬ

10.10. СТРУКТУРА НЕЗАВЕРШЕННОГО СТРОИТЕЛЬСТВА
(без субъектов малого предпринимательства; на конец года; тысяч рублей)

	2007	2008	2009	2010	2011
Незавершенное строительство - всего	100	100	100	100	100
в том числе:					
производственного назначения	62,3	68,8	65,4	64,7	62,2
непроизводственного назначения	37,7	31,2	34,6	35,3	37,8

10.11. ИНВЕСТИЦИИ В ОСНОВНОЙ КАПИТАЛ ПО ИСТОЧНИКАМ ФИНАНСИРОВАНИЯ
(субъекты малого предпринимательства)

	2009	2010	2011
Тысяч рублей			
Ввод в действие основных средств	185257	172554	282803
Инвестиции в основной капитал - всего	210039	222719	371771
в том числе финансируемые за счет:			
республиканского бюджета	100	-	-
местного бюджета	-	-	-
собственных средств организаций	185050	200480	338236
прочих источников	24889	22239	33535
В процентах к итогу			
Инвестиции в основной капитал - всего	100	100	100
в том числе финансируемые за счет:			
республиканского бюджета	0,0	-	-
местного бюджета	-	-	-
собственных средств организаций	88,1	90,0	91,0
прочих источников	11,9	10,0	9,0

ИНВЕСТИЦИОННАЯ ДЕЯТЕЛЬНОСТЬ

10.12. ИНВЕСТИЦИИ В ОСНОВНОЙ КАПИТАЛ ПО ОСНОВНЫМ ОТРАСЛЯМ ЭКОНОМИКИ
(субъекты малого предпринимательства)

	2009	2010	2011
Тысяч рублей			
Инвестиции в основной капитал - всего	210039	222719	371771
в том числе:			
промышленность	31034	28909	44791
сельское хозяйство	27521	20196	125349
транспорт и связь	5032	7480	10484
строительство	11228	22685	21095
прочие отрасли	135224	143449	170052
В процентах к итогу			
Инвестиции в основной капитал - всего	100	100	100
в том числе:			
промышленность	14,8	13,0	12,1
сельское хозяйство	13,1	9,0	33,7
транспорт и связь	2,4	3,4	2,8
строительство	5,3	10,2	5,7
прочие отрасли	64,4	64,4	45,7

**10.13. ОСНОВНЫЕ ПОКАЗАТЕЛИ ДЕЯТЕЛЬНОСТИ ОРГАНИЗАЦИЙ,
ОСУЩЕСТВЛЯЮЩИХ ПОДРЯДНЫЕ РАБОТЫ**
(субъекты малого предпринимательства)

	2009	2010	2011
Число организаций, осуществляющих подрядные работы	219	225	206
Объем подрядных работ, выполненных собственными силами организаций, тысяч рублей	228266	237815	212702

11. ТРАНСПОРТ И СВЯЗЬ

В разделе представлены данные о работе транспорта и деятельности организаций связи.

Транспорт, как вид хозяйственной деятельности, подразделяется на транспорт общего и необщего пользования.

Транспорт общего пользования удовлетворяет потребности всех отраслей экономики и населения в перевозках грузов и пассажиров, перемещая различные виды продукции между производителями и потребителями, осуществляет общедоступное транспортное обслуживание населения.

Транспорт необщего пользования (ведомственный) перевозит преимущественно грузы и пассажиров своей организации или своего министерства, ведомства.

Объем перевезенных грузов по всем видам транспорта общего пользования, кроме автомобильного, показан по моменту отправления, на автомобильном транспорте - по моменту прибытия грузов. Отправление грузов в тоннах исчисляется как вес всех отправок грузов, включая тару.

Грузооборот характеризует объем выполненной работы по перевозке грузов и определяется как сумма произведений веса каждой партии перевезенных грузов в тоннах на расстояние их перевозки в километрах.

На автомобильном транспорте - отправление пассажиров исчисляется как сумма всех пассажиров, отправленных автотранспортом по внутренним (включая городские перевозки) и по международным сообщениям, независимо от применяемого тарифа.

Пассажирооборот характеризует объем выполненной работы по перевозке пассажиров с учетом расстояний, на которые были перевезены пассажиры, определяется как сумма произведений количества отправленных пассажиров на расстояние их перевозки.

На автомобильном транспорте пассажирооборот автобусов исчисляется как сумма произведений числа пассажиров, отправленных на внутреннем и междугородном сообщениях, на тарифное расстояние их перевозки. Пассажирооборот троллейбусов определяется как произведение количества пассажиров на среднее расстояние поездки пассажира.

Количество перевезенных пассажиров троллейбусами определяется по числу проданных разовых билетов на одну пассажиро-поездку (с кондуктором), а без кондуктора - делением выручки от продажи абонементных талонов и разовых билетов на утвержденный для данного города единый тариф.

При продаже населению и организациям абонементных месячных билетов по установленному тарифу количество перевезенных пассажиров определяется умножением количества проданных проездных билетов на количество установленных поездок в месяц на 1 билет.

Автомобильные дороги общего пользования - внегородские автомобильные дороги, предназначенные для удовлетворения потребностей в автомобильных перевозках населения, экономики Приднестровской Молдавской Республики.

Услуги связи - продукт деятельности по приему, обработке, передаче и доставке почтовых отправлений или сообщений электросвязи.

Сеть связи общего пользования - составная часть взаимоувязанной сети связи, открытая для пользования всем физическим и юридическим лицам, в услугах которой этим лицам не может быть отказано.

Письменная корреспонденция отражает исходящий объем писем, карточек и бандеролей (простых, заказных и ценных).

Денежные переводы учитывают все исходящие денежные переводы (платные и служебные), почтовые и телеграфные.

11.1. ЭКСПЛУАТАЦИОННАЯ ДЛИНА ПУТЕЙ СООБЩЕНИЯ
(на конец года; километров)

	2007	2008	2009	2010	2011
Железнодорожные пути общего пользования	105	105	105	105	105
Внутренние судоходные пути общего пользования	66	66	66	66	66
Автомобильные дороги общего пользования- всего	1278	1278	1473	1474	1474
из них с твердым покрытием	1224	1224	1423	1428	1430
Троллейбусные линии общего и необщего пользования	128	128	128	132	132

11.2. ПОДВИЖНОЙ СОСТАВ ПО ЕГО НАЗНАЧЕНИЮ
(на конец года; единиц)

	2007	2008	2009	2010	2011
Грузовой подвижной состав					
Автомобили общего пользования	759	837	465	342	155
Речные суда, включая буксиры	42	42	42	42	42
Пассажирский подвижной состав					
Автобусы общего пользования	577	571	593	578	570
Легковые служебные автомобили и таксомоторы	1308	1403	1615	1617	1573
из них легковые таксомоторы общего пользования	57	94	136	124	89
Легковые автомобили в личной собственности	101739	103172	104501	106479	108599
Троллейбусы	77	76	103	103	85
Речные суда общего пользования	8	8	8	8	8
Специальные автомобили (включая легковые)	1244	1284	1166	1135	1078

НАЛИЧИЕ АВТОТРАНСПОРТНЫХ СРЕДСТВ

(единиц)

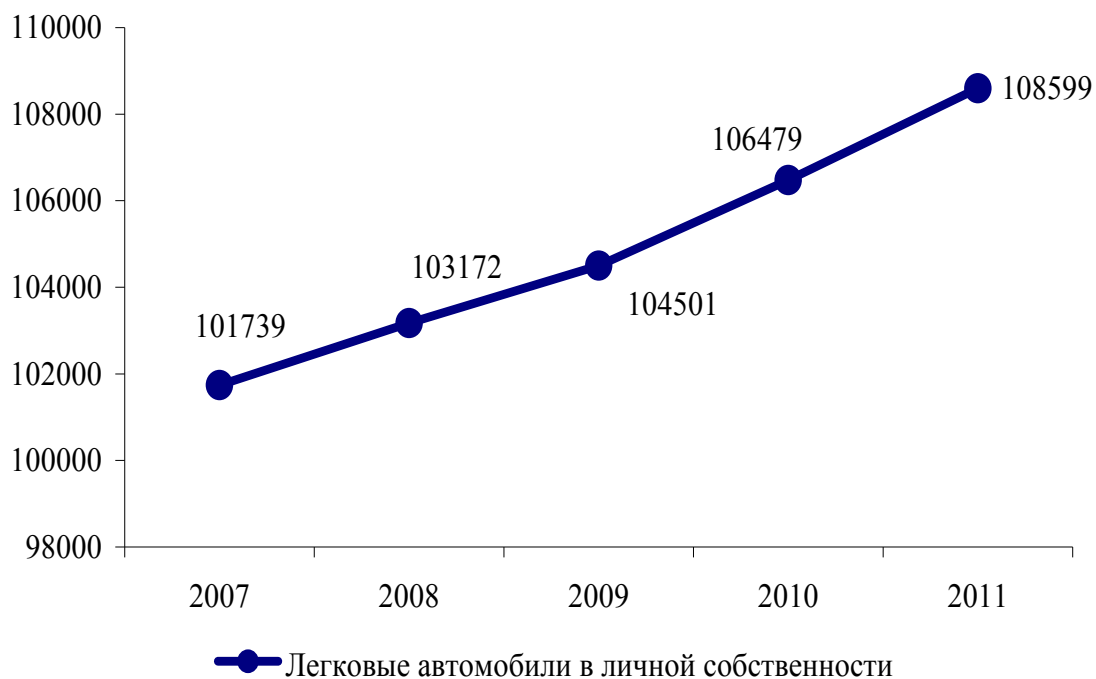

11.3. ПЕРЕВОЗКИ ГРУЗОВ ПО ВИДАМ ТРАНСПОРТА
(миллионов тонн)

	2007	2008	2009	2010	2011
Транспорт - всего	23,4	22,1	8,1	7,6	7,5
в том числе:					
транспорт общего пользования - всего	13,4	12,5	3,7	2,8	3,6
из него:					
автомобильный	4,1	3,4	1,1	1,0	0,9
речной	0,0	0,1	0,0	0,0	0,0
железнодорожный	9,3	9,0	2,6	1,8	2,7
транспорт необщего пользования - всего	10,0	9,6	4,4	4,8	3,9
из него:					
автомобильный	6,6	5,6	2,9	4,2	3,1
железнодорожный	3,4	4,0	1,5	0,6	0,8

11.4. ГРУЗОБОРОТ ПО ВИДАМ ТРАНСПОРТА
(миллионов тонно-километров)

	2007	2008	2009	2010	2011
Транспорт - всего	470,5	439,6	142,7	127,0	172,4
в том числе:					
транспорт общего пользования - всего	355,7	339,9	96,4	78,7	126,6
из него:					
автомобильный	28,3	44,7	16,2	12,0	22,9
речной	0,7	1,3	0,1	0,1	0,1
железнодорожный	326,7	293,9	80,1	66,6	103,6
транспорт необщего пользования - всего	114,8	99,7	46,3	48,3	45,8
из него:					
железнодорожный	25,5	37,6	4,3	2,4	4,3
автомобильный	89,3	62,1	42,0	45,9	41,5

11.5. ПЕРЕВОЗКИ ПАССАЖИРОВ ПО ВИДАМ ТРАНСПОРТА ОБЩЕГО ПОЛЬЗОВАНИЯ
(тысяч человек)

	2007	2008	2009	2010	2011
Транспорт - всего	38801,8	44516,6	49813,6	49454,5	48135,0
в том числе:					
автомобильный	12647,2	18623,2	21535,0	23559,2	24518,7
троллейбусный	26153,6	25893,4	28278,6	25895,3	23607,3
речной	1,0	-	-	-	9,0

11.6. ПАССАЖИРООБОРОТ ПО ВИДАМ ТРАНСПОРТА ОБЩЕГО ПОЛЬЗОВАНИЯ
(тысяч пассажиро-километров)

	2007	2008	2009	2010	2011
Транспорт - всего	441850,8	515883,1	537949,3	524823,2	518030,2
в том числе:					
автомобильный	210105,4	277870,3	271664,7	287651,5	290916,9
троллейбусный	231735,4	238012,8	266284,6	237171,7	227068,3
речной	10,0	-	-	-	45,0

11.7. ОСНОВНЫЕ ПОКАЗАТЕЛИ ПО АВТОТРАНСПОРТНЫМ ПЕРЕВОЗКАМ
(субъекты малого предпринимательства)

	2009	2010	2011
Грузовые автомобили, ед.	1001	911	853
Пассажирские автобусы (включая маршрутные таксомоторы), ед.	459	311	351
Легковые таксомотры, ед.	148	108	90
Грузовые перевозки			
Доходы от доставки грузов, тыс. руб.	13569,1	12971,1	20861,1
Доставлено грузов, тыс. т	612,9	788,2	959,3
Грузооборот, тыс. т - км	14731,3	10682,9	22878,5
Пассажирские перевозки			
Доходы от перевозок пассажиров, тыс. руб.	45710,8	47393,1	55529,2
Перевезено пассажиров, тыс. чел.	9117,0	8060,0	8704,5
Пассажирооборот, тыс. пасс - км	138750,4	139603,5	149603,7

11.8. ОСНОВНЫЕ ВИДЫ УСЛУГ СВЯЗИ

	2007	2008	2009	2010	2011
Количество отправлений, тыс.:					
писем, карточек, бандеролей	735,0	654,2	556,1	573,9	586,4
газет и журналов (исходящих)	3852,9	3713,8	3494,5	3512,1	...
посылок	3,7	4,6	3,7	3,7	3,7
денежных переводов	18,9	18,9	19,0	18,3	20,7
телеграмм	16,7	13,6	8,5	6,1	6,1
Междугородные и международные соединения абонентов местной телефонной сети, млн.	249,0	257,1	274,8	314,1	337,8

11.9. ТЕХНИЧЕСКИЕ СРЕДСТВА СВЯЗИ ОБЩЕГО ПОЛЬЗОВАНИЯ

(на конец года; единиц)

	2007	2008	2009	2010	2011
Число основных телефонных аппаратов сети общего пользования - всего, тыс.	183,0	188,4	193,2	195,5	200,8
в том числе:					
городской сети	148,1	150,8	153,4	155,3	158,6
сельской сети	34,9	37,6	39,8	40,2	42,2
Число основных домашних телефонных аппаратов сети общего пользования, тыс.	166,1	172,0	176,8	179,0	184,2
в том числе:					
городской сети	132,4	135,7	138,3	140,0	143,3
сельской сети	33,7	36,3	38,5	39,0	40,9
Число таксофонов (включая универсальные) - всего	262	161	163	117	109
в том числе:					
городской сети	258	161	163	117	105
сельской сети	4	-	-	-	4
Число основных домашних телефонных аппаратов сети общего пользования (на 1 000 человек населения) - всего	309	324	337	344	357
в том числе:					
городской сети	362	375	384	390	403
сельской сети	197	215	234	241	256
Число переговорных пунктов телефонной связи	3	12	11	7	12
Количество абонентов мобильной сотовой связи, тыс. абонентов	153,1	193,5	216,9	235,0	266,5
Количество абонентов сети «Интернет», тыс. абонентов	14,1	29,1	41,5	52,1	64,0
Количество абонентов цифрового кабельного телевидения, тыс. абонентов	75,0	100,0

11.10. ДОХОДЫ ОТ УСЛУГ СВЯЗИ

(в текущих ценах; тысяч рублей)

	2007	2008	2009	2010	2011
Связь - всего	433766,1	515894,0	550866,2	572812,2	662056,7
из них:					
почтовая	2569,3	3043,6	3316,8	3656,7	4303,6
телеграфная электросвязь, услуги по передаче данных	17094,5	30194,9	48200,5	75484,1	107367,1
междугородная телефонная	307922,7	366430,4	374428,0	346136,1	378235,7
городская и сельская телефонная	74592,4	82620,6	79675,7	98660,8	103433,0
радиосвязь, радиовещание и телевидение	31565,3	33563,8	45207,1	48868,4	68702,3

ДИНАМИКА ДОХОДОВ ОТ УСЛУГ СВЯЗИ

(в текущих ценах; тыс. рублей)

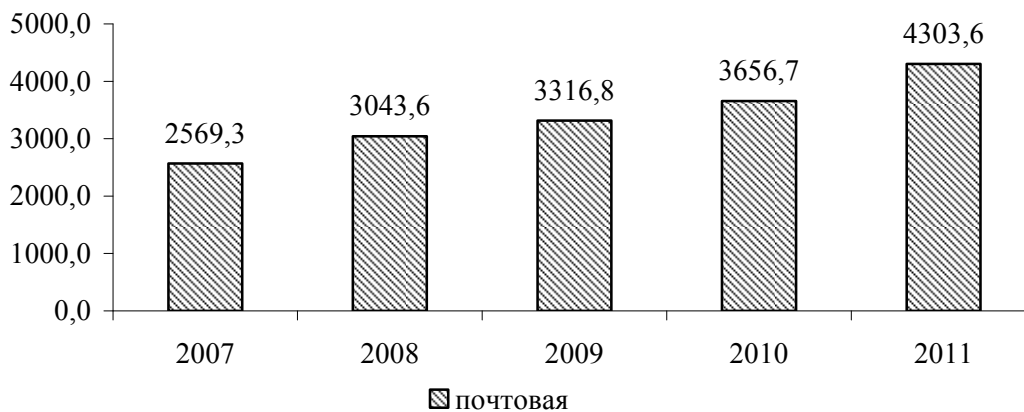

12. ПОТРЕБИТЕЛЬСКИЙ РЫНОК

Раздел представляет статистику розничной торговли и потребительского рынка услуг.

Розничный товарооборот определяется как объем продажи товаров населению в торговой сети и сети общественного питания, а также физическими лицами на вещевых, смешанных и продовольственных рынках.

Розничный товарооборот торговой сети и сети общественного питания является суммой розничного товарооборота организаций государственной и негосударственной формы собственности.

Объем продажи товаров на вещевых, смешанных, продовольственных рынках определяется на основе данных статистического наблюдения.

Динамику розничного товарооборота характеризуют индексы, которые исчисляются путем деления величины товарооборота за отчетный период, в текущих и сопоставимых ценах, на товарооборот базисного периода.

Организованный сектор торговли представляет собой реализацию товаров, осуществляемую:

юридическими лицами, для которых торговая деятельность является основной – через розничную сеть и сеть общественного питания (магазины, аптеки, палатки, киоски, бензозаправочные станции, столовые, рестораны, кафе, буфеты);

юридическими лицами, для которых торговля не является основной деятельностью (реализация товаров непосредственно промышленными, сельскохозяйственными, строительными и другими организациями и учреждениями) через торговые заведения или с оплатой через свою кассу.

Неорганизованный сектор торговли представляет собой реализацию товаров физическими лицами в стихийно возникших местах или специально отведенных для торговли местах, а именно: на вещевых, смешанных, продовольственных рынках, на городских рынках сельскохозяйственной продукции.

Распределение розничного товарооборота на продовольственные и непродовольственные товары производится согласно «Товарному словарю» (номенклатура товаров, учитываемых в розничном товарообороте), разработанному Статистическим Комитетом СНГ.

Товарные запасы в днях товарооборота исчислены к товарообороту розничной сети и сети общественного питания за декабрь отчетного года.

Объем платных услуг населению представляет собой выручку производителей услуг (в том числе натуроплату в денежном выражении) в размере средств, поступивших непосредственно от граждан, которым оказаны услуги, или от организаций в уплату за оказанные их работникам услуги. Этот объем формируется на основании данных, полученных по статистическим отчетам организаций и объема услуг, предоставленного физическими лицами, досчитанного по данным обследования розничных рынков.

В объем бытовых услуг населению включается стоимость всех услуг бытового характера, выполненных по индивидуальным заказам граждан и оплаченных ими, а также стоимость отдельных видов услуг, выполненных по заказам лечебно - профилактических и дошкольных учреждений, детских домов, школ-интернатов, интернатов и домов для престарелых и инвалидов.

В розничной торговой сети, сети общественного питания и бытового обслуживания населения учтены организации, фактически работающие на отчетную дату, а также временно (не более 6 месяцев) не работающие в связи с ремонтом, инвентаризацией и другими причинами.

12.1. ОСНОВНЫЕ ПОКАЗАТЕЛИ РОЗНИЧНОЙ ТОРГОВЛИ

	2007	2008	2009	2010	2011
Розничный товарооборот (оценка) ¹⁾ тыс. руб.	4928971	6284788	4073281	4787835	6056269
Из общего объема розничного товарооборота:					
розничная торговля	4836883	6160527	3967599	4664283	5911542
общественное питание	92088	124261	105682	123552	144727
реализовано продовольственных товаров	2498549	3334682	2400791	2356796	2787047
реализовано непродовольственных товаров	2430422	2950106	1672490	2431039	3269222
организованный сектор	2478115	3159773	3097552	3640939	4605528
неорганизованный сектор	2450856	3125015	975729	1146896	1450741
Число организаций розничной торговли и общественного питания (на конец года) – всего	2400	2411	2435	2284	2373
в том числе:					
розничная торговля (включая палатки, киоски)	1900	1936	1969	1822	1923
торговая площадь магазинов, тыс. м ²	138,7	147,0	154,0	162,8	149,1
общественное питание	500	475	466	462	450
число мест, тыс.	30,2	29,7	30,2	29,9	30,2
Товарные запасы в розничной торговле и общественном питании (без субъектов малого предпринимательства), тыс. руб.	36936	80401	177186	205890	243446
дней товарооборота	22	44	24	24	23
Розничный товарооборот на душу населения – всего, руб.	9177	11846	7758	9203	11744
в том числе:					
реализовано продовольственных товаров	4652	6285	4573	4530	5404
реализовано непродовольственных товаров	4525	5561	3185	4673	6340

¹⁾ Организаций всех форм собственности и физических лиц рынков.

ДИНАМИКА РОЗНИЧНОГО ТОВАРООБОРОТА

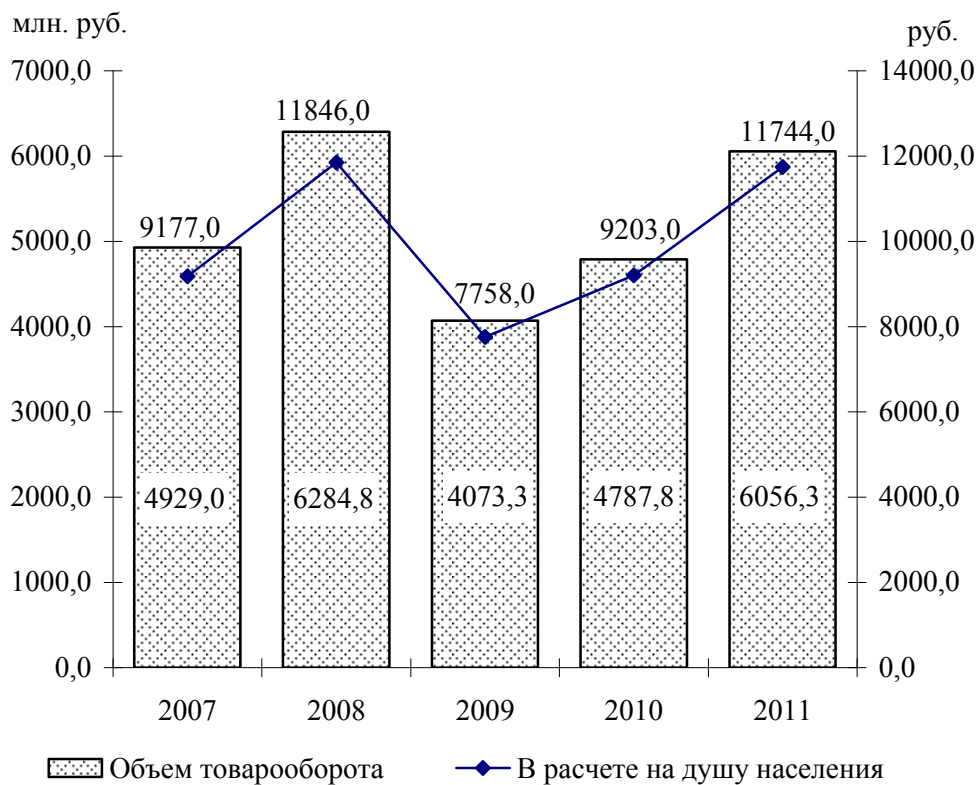

**ТОВАРНАЯ СТРУКТУРА
РОЗНИЧНОГО ТОВАРООБОРОТА**
(в процентах к итогу)

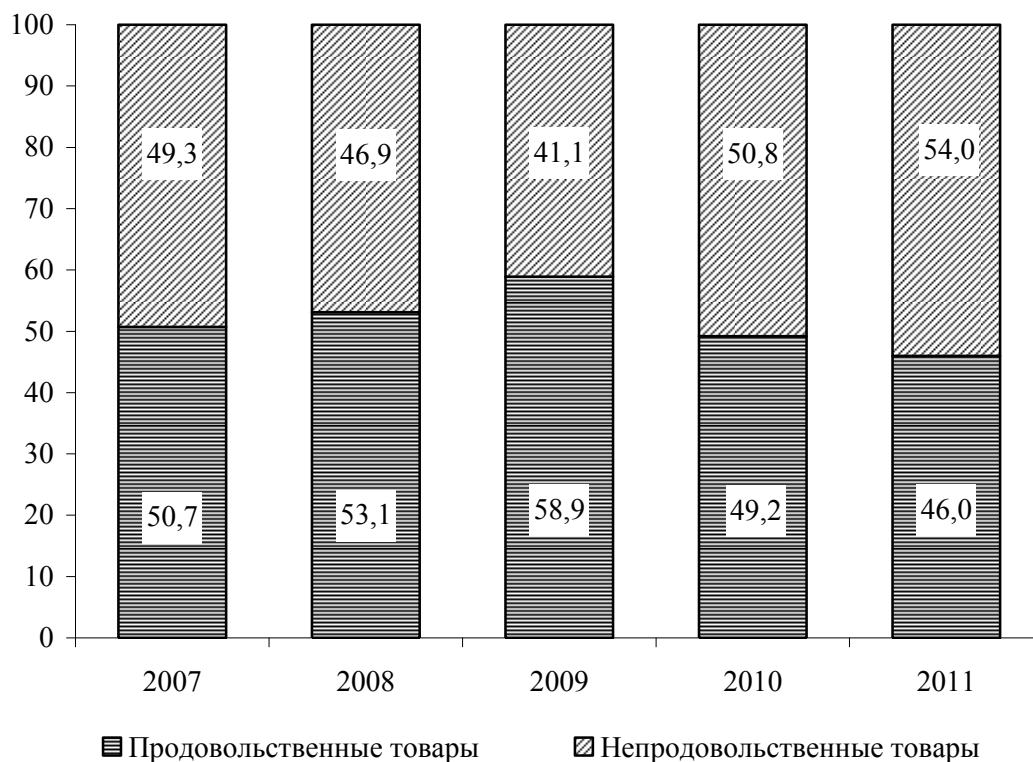

12.2. РАСПРЕДЕЛЕНИЕ РОЗНИЧНОГО ТОВАРООБОРОТА ПО ФОРМАМ СОБСТВЕННОСТИ
 (в текущих ценах; тысяч рублей)

	2007	2008	2009	2010	2011
Розничный товарооборот (оценка)¹⁾					
- всего	4928971	6284788	4073281	4787835	6056269
в том числе по формам собственности:					
государственная, муниципальная	63001	70625	66062	68856	80110
негосударственная	4865970	6214163	4007219	4718979	5976159
в том числе:					
субъекты малого предпринимательства	1941036	2461423	1118059	1272237	1713194
другие организации	474078	627725	1913431	2299846	2812224
физические лица рынков	2450856	3125015	975729	1146896	1450741
Розничный товарооборот общественного питания - всего	92088	124261	105682	123552	144727
в том числе по формам собственности:					
государственная, муниципальная	14252	24789	27353	27004	38467
негосударственная	77836	99472	78329	96548	106260
в том числе:					
субъекты малого предпринимательства	48600	49862	42413	50524	55937
другие организации	29236	49610	35916	46024	50323

12.3. ИНДЕКСЫ РОЗНИЧНОГО ТОВАРООБОРОТА

	Розничный товарооборот - всего	в том числе:	
		розничная торговля	общественное питание
В текущих ценах			
(в процентах к предыдущему году)			
2007	137,0	137,3	123,6
2008	128,6	128,5	134,9
2009	98,8	99,2	85,0
2010	119,1	119,2	116,1
2011	126,5	126,7	117,6
В сопоставимых ценах			
(в процентах к предыдущему году)			
2007	115,5	116,0	102,1
2008	95,7	96,0	80,3
2009	90,2	90,5	80,6
2010	106,2	106,1	106,5
2011	108,4	108,6	99,4

12.4. ТОВАРНАЯ СТРУКТУРА РОЗНИЧНОГО ТОВАРООБОРОТА

(в процентах к итогу)

	2007	2008	2009	2010	2011
Всего	100	100	100	100	100
в том числе:					
продовольственные товары	50,7	53,1	58,9	49,2	46,0
из них:					
продукты питания	45,0	47,3	50,9	41,3	38,0
алкогольные напитки	5,7	5,8	8,0	7,9	8,0
непродовольственные товары	49,3	46,9	41,1	50,8	54,0
из них:					
товары культурно-бытового назначения	4,5	6,2	6,3	7,3	8,2
предметы гардероба	14,9	14,6	2,3	9,6	9,3
парфюмерно-косметические товары, товары хозяйственного назначения, прочие					
непродовольственные товары	29,9	26,1	32,5	33,9	36,5

¹⁾ Включая общественное питание.

12.5. СТРУКТУРА РЕАЛИЗАЦИИ ОТДЕЛЬНЫХ ВИДОВ ПРОДОВОЛЬСТВЕННЫХ ТОВАРОВ

(без субъектов малого предпринимательства; в процентах к итогу)

	2007	2008	2009	2010	2011
Продовольственные товары - всего	100	100	100	100	100
в том числе:					
Мясо и мясопродукты	14,8	14,3	18,1	15,9	14,7
из них:					
мясо и птица	5,3	5,8	8,7	6,9	5,4
колбасные изделия и копчености	9,2	8,2	8,8	8,5	8,9
Рыба и рыбопродукты	0,9	0,9	5,7	5,1	4,6
из них:					
рыба и морепродукты пищевые	0,5	0,6	4,1	3,7	3,3
сельди	0,1	0,1	0,5	0,4	0,4
Молоко и молочные продукты, сыр	6,6	8,1	9,5	9,1	9,4
Жиры	2,3	2,6	3,8	3,8	4,0
из них:					
масло животное	1,3	1,5	1,9	1,7	1,8
масло растительное	0,8	0,9	1,3	1,5	1,6
маргариновая продукция	0,2	0,2	0,6	0,6	0,6
Яйца	0,4	0,5	1,0	1,2	1,2
Сахар	0,9	0,6	2,0	2,6	2,8
Кондитерские изделия	2,0	2,2	8,2	8,8	8,8
Хлеб и хлебобулочные изделия	5,4	5,9	5,0	4,5	4,4
Макаронные изделия	0,5	0,5	0,9	0,8	0,9
Крупа и бобовые	0,7	0,8	1,4	1,3	1,4
Мука	1,1	0,8	0,7	0,8	0,8
Консервы плодоовощные, варенье, джем, повидло, мед	0,9	0,9	2,1	2,1	1,8
из них:					
консервы овощные	0,4	0,5	1,8	1,8	1,5
консервы фруктово-ягодные	0,3	0,3	0,2	0,2	0,2
Картофель, овощи, фрукты, бахча	1,9	2,3	5,0	5,5	4,9
в том числе:					
картофель	0,7	0,7	0,7	0,7	0,6
овощи	0,9	1,3	2,1	2,4	2,0
плоды, ягоды, виноград, бахча	0,3	0,3	2,2	2,4	2,3
Безалкогольные напитки и мороженое	2,5	2,2	3,4	3,4	3,2
Алкогoльные напитки и пиво	53,3	50,2	20,3	21,1	23,2
Прочие продовольственные товары	5,6	7,0	12,9	14,0	13,9

12.6. СТРУКТУРА РЕАЛИЗАЦИИ АЛКОГОЛЬНЫХ И БЕЗАЛКОГОЛЬНЫХ НАПИТКОВ

(без субъектов малого предпринимательства; в процентах к итогу)

	2007	2008	2009	2010	2011
Алкогoльные напитки и пиво - всего	100	100	100	100	100
в том числе:					
водка и ликеро - водочные изделия	37,6	33,8	34,0	31,2	32,1
вино	5,6	6,0	6,9	8,2	8,5
коньяк и коньячные напитки	53,3	56,3	48,7	50,2	48,9
шампанское и игристые вина	1,5	1,7	2,2	2,7	2,6
пиво	2,0	2,2	8,2	7,7	7,9
Безалкогольные напитки и мороженое - всего	100	100	100	100	100
в том числе:					
безалкогольные напитки	70,5	72,4	65,8	58,3	56,5
минеральная вода	23,2	20,9	19,3	21,2	21,3
мороженое	6,3	6,7	14,9	20,5	22,2

12.7. СТРУКТУРА РЕАЛИЗАЦИИ ОТДЕЛЬНЫХ ВИДОВ НЕПРОДОВОЛЬСТВЕННЫХ ТОВАРОВ
 (без субъектов малого предпринимательства; в процентах к итогу)

	2007	2008	2009	2010	2011
Непродовольственные товары - всего	100	100	100	100	100
в том числе:					
Ткани	7,7	3,2	1,0	0,7	0,6
из них:					
шелковые ткани	0,1	0,4	0,0	0,0	0,0
хлопчатобумажные ткани	7,6	2,8	1,0	0,2	0,6
Одежда, белье, меха, головные уборы	25,7	20,4	7,1	5,8	4,0
из них одежда	25,7	20,4	7,1	5,8	4,0
Трикотажные и чулочно-носочные изделия	2,1	2,2	1,4	1,4	1,0
из них:					
верхний трикотаж	2,0	1,8	0,6	0,6	0,1
чулочно-носочные изделия	0,0	0,0	0,7	0,8	0,8
Обувь	6,1	4,4	1,3	1,3	1,4
из нее:					
обувь кожаная и комбинированная	6,1	4,4	1,3	1,3	1,3
Галантерея, мыло, синтетические моющие средства, парфюмерно-косметические товары	1,1	0,9	15,9	14,1	11,3
из них:					
мыло туалетное и хозяйственное	0,4	0,3	1,6	1,4	1,1
синтетические моющие средства	0,3	0,2	4,4	3,7	2,9
парфюмерно-косметические товары	0,1	0,2	9,8	8,9	7,3
Посуда	1,4	1,0	1,3	1,2	0,6
из нее:					
фарфоро-фаянсовая и керамическая	0,4	0,2	0,1	0,1	0,1
металлическая	0,7	0,6	0,7	0,6	0,4
Телерадиотовары	0,0	6,6	1,4	1,5	1,5
Музыкальные товары	0,0	0,4	0,1	0,2	0,1
Игрушки	0,1	0,1	0,5	0,5	0,5
Автомобили и запчасти к ним	0,3	0,1	1,6	1,6	2,8
Вычислительная техника	0,0	1,1	1,3	1,1	1,3
Ювелирные изделия	0,4	0,8	0,4	0,3	0,2
Строительные товары	3,2	2,4	0,6	0,8	1,1
Электротовары	13,4	17,7	6,5	6,8	6,1
Табачные изделия	0,5	0,3	0,5	2,2	3,5
Мебель	0,3	0,1	0,0	0,1	0,2
Хозяйственные товары	0,1	0,1	2,9	2,7	2,4
Товары бытовой химии	0,5	0,4	2,7	2,5	2,1
Школьно-письменные принадлежности и канцелярские товары	0,8	0,6	0,2	0,2	0,1
Бумажно-беловые товары	0,4	0,3	0,1	0,1	0,1
Бензин	25,8	21,6	24,5
Прочие непродовольственные товары	35,9	36,9	21,0	33,3	34,6

12.8. СЕТЬ ОРГАНИЗАЦИЙ РОЗНИЧНОЙ ТОРГОВЛИ

(на конец года)

	2007	2008	2009	2010	2011
Число магазинов	1538	1581	1619	1562	1581
Их торговая площадь, тыс. м ²	138,7	147,0	154,0	162,8	149,1
в том числе:					
государственная, муниципальная торговля					
число магазинов	43	35	27	24	21
торговая площадь, тыс. м ²	2,7	1,9	1,4	1,0	0,9
негосударственная торговля					
число магазинов	1495	1546	1592	1538	1560
торговая площадь, тыс. м ²	136,0	145,0	152,6	161,8	148,2
Число палаток, киосков	362	355	350	260	342
в том числе:					
государственная, муниципальная торговля	103	103	95	76	73
негосударственная торговля	259	252	255	184	269
Торговая площадь в расчете на 1 магазин - всего, м ²	90	93	95	104	94
Торговая площадь в расчете на 10000 населения, тыс. м ²	2,6	2,8	2,9	3,1	2,9

12.9. СЕТЬ ОРГАНИЗАЦИЙ ОБЩЕСТВЕННОГО ПИТАНИЯ

(на конец года)

	2007	2008	2009	2010	2011
Число организаций общественного питания	500	475	466	462	450
в них мест, тыс.	30,2	29,7	30,2	29,9	30,2
в том числе:					
государственная, муниципальная торговля					
число организаций	142	137	141	147	148
в них мест, тыс.	11,9	11,7	12,0	11,9	12,1
негосударственная торговля					
число организаций	358	338	325	315	302
в них мест, тыс.	18,2	18,0	18,2	18,0	18,1
Число мест в расчете на одну организацию общественного питания	60	62	65	65	67
Число мест в расчете на 10000 населения	562	559	576	575	586

12.10. ОСНОВНЫЕ ПОКАЗАТЕЛИ ПО ПЛАТНЫМ УСЛУГАМ НАСЕЛЕНИЮ

	2007	2008	2009	2010	2011
Общий объем платных услуг населению (в текущих ценах, оценка)					
тыс. руб.	918108	1314149	1314219	1598642	1758595
в процентах к предыдущему году (в сопоставимых ценах)	103,7	116,9	98,0	103,6	99,6
из него:					
бытовые услуги населению					
тыс. руб.	61552	66108	94752	107464	120434
в процентах к предыдущему году (в сопоставимых ценах)	97,1	87,0	85,8	103,2	101,5
Число организаций бытового обслуживания на конец года (включая ателье, мастерские и приемные пункты при ателье)	274	257	245	238	234
Объем платных услуг в расчете на одного жителя, руб.	1709	2477	2503	3073	3410
Объем бытовых услуг в расчете на одного жителя, руб.	115	125	180	207	234

**12.11. РАСПРЕДЕЛЕНИЕ ОБЪЕМА ПЛАТНЫХ УСЛУГ НАСЕЛЕНИЮ
ПО ФОРМАМ СОБСТВЕННОСТИ**
(в текущих ценах; тысяч рублей)

	2007	2008	2009	2010	2011
Общий объем платных услуг (включая объем бытовых услуг, оценка) - всего	918108	1314149	1314219	1598642	1758595
в том числе по формам собственности:					
государственная, муниципальная	398808	539435	577294	715031	806785
негосударственная	519300	774714	736925	883611	951810
из нее:					
организации	455292	683029	688813	825087	887430
физические лица	64008	91685	48112	58524	64380
Общий объем бытовых услуг - всего	61552	66108	94752	107464	120434
в том числе по формам собственности:					
государственная, муниципальная	30994	29382	26431	25693	29822
негосударственная	30558	36726	68321	81771	90612
из нее:					
организации	26309	32114	32574	38288	42778
физические лица	4249	4612	35747	43483	47834

СТРУКТУРА ПЛАТНЫХ УСЛУГ НАСЕЛЕНИЮ

(в процентах к итогу)



ДИНАМИКА ОБЪЕМА ПЛАТНЫХ УСЛУГ НАСЕЛЕНИЮ

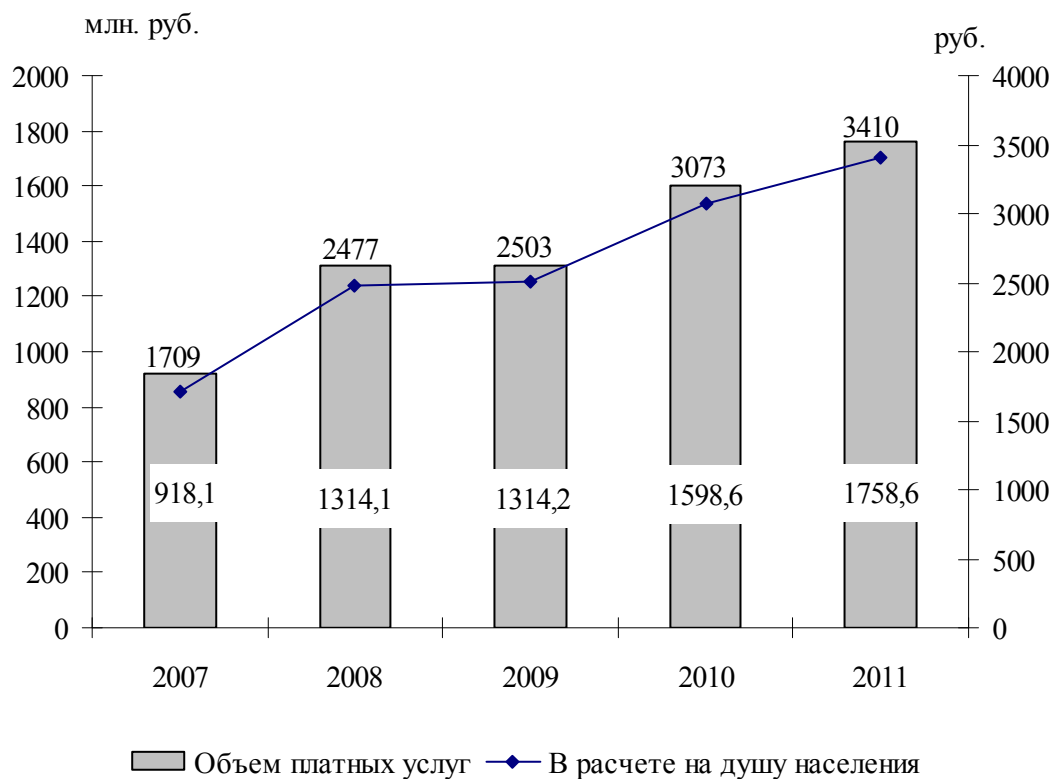

12.12. СТРУКТУРА ПЛАТНЫХ УСЛУГ НАСЕЛЕНИЮ
(без субъектов малого предпринимательства; в процентах к итогу)

	2007	2008	2009	2010	2011
Платные услуги - всего	100	100	100	100	100
в том числе:					
бытовые	5,7	3,9	3,4	2,7	2,8
пассажирского транспорта	5,6	5,6	5,6	5,0	5,0
связи	31,5	36,0	35,8	36,8	37,0
жилищно - коммунального хозяйства	42,2	42,4	41,2	42,8	43,7
по содержанию детей в дошкольных учреждениях	1,1	1,0	1,0	0,9	1,0
культуры	0,3	0,2	0,2	0,2	0,2
туристско - экскурсионные	0,0	0,0	0,0	0,0	0,0
физической культуры и спорта	0,2	0,1	0,3	0,2	0,1
здравоохранения	1,9	1,6	1,6	1,5	1,6
санаторно - курортные и оздоровительные	2,3	1,6	1,4	1,3	1,2
правового характера и учреждений банка	2,9	3,3	4,7	4,8	3,5
услуги рынков	1,7	0,7	0,7	0,6	0,7
системы образования	3,3	2,5	2,3	2,2	2,2
ветеринарные услуги	0,3	0,2	0,2	0,2	0,2
другие виды услуг	1,0	0,9	1,6	0,8	0,8

12.13. СТРУКТУРА БЫТОВЫХ УСЛУГ НАСЕЛЕНИЮ
(без субъектов малого предпринимательства; в процентах к итогу)

	2007	2008	2009	2010	2011
Бытовые услуги - всего	100	100	100	100	100
в том числе:					
ремонт обуви и индивид. пошив обуви	0,8	0,9	0,9	1,0	0,9
ремонт и пошив швейных, меховых, трикот. и кожан. изделий, головных уборов и изделий текстильной галантереи	2,2	2,9	2,7	3,2	2,8
ремонт бытовых машин и приборов, ремонт и изготовление металлоизделий	3,0	6,2	6,1	6,8	6,9
ремонт и техобслуживание транспортных средств, принадлежащих гражданам	9,9	6,8	8,3	9,0	8,5
ремонт и изготовление мебели	-	-	0,0	0,0	0,0
химическая чистка и крашение	2,5	0,6	-	-	-
услуги прачечных	2,4	2,1	0,3	0,2	0,0
ремонт и строительство жилищ (квартир)	2,2	3,1	2,9	3,6	4,8
услуги фотографий и фото -, кино -, лабораторий	0,1	0,2	0,2	0,2	0,2
услуги бань и душевых	1,5	1,8	1,8	2,1	1,7
услуги парикмахерских	7,2	9,5	8,1	8,2	7,9
услуги прокатных пунктов	0,1	0,1	0,0	-	-
транспортные услуги	2,3	3,4	3,2	3,2	1,9
ритуальные услуги	4,4	5,1	6,9	8,2	14,4
газификация и подключение к сети водоснабжения домов индивидуального сектора	30,6	43,1	40,3	33,4	31,9
другие виды услуг	30,8	14,2	18,3	20,9	18,1

**12.14. ОСНОВНЫЕ ПОКАЗАТЕЛИ РОЗНИЧНОЙ ТОРГОВЛИ И
ПЛАТНЫХ УСЛУГ НАСЕЛЕНИЮ**
(субъекты малого предпринимательства)

	2009	2010	2011
Розничный товарооборот (в текущих ценах), млн. руб.	1120,2	1272,2	1713,2
из него общественное питание	42,4	50,5	55,9
Реализовано продовольственных товаров, млн. руб.	315,5	326,0	379,6
Реализовано непродовольственных товаров, млн. руб.	804,7	946,2	1333,6
Число организаций розничной торговли и общественного питания (на конец года) - всего	1818	1775	1766
в том числе:			
розничная торговля (включая палатки, киоски), ед.	1572	1538	1543
торговая площадь магазинов, тыс. м ²	120,0	129,2	114,1
общественное питание, ед.	246	237	223
число мест, тыс.	12,0	11,9	12,2
Товарные запасы в розничной торговле и общественном питании, млн. руб.	428,5	259,4	318,2
Платные услуги населению, млн. руб.	194,1	220,3	205,6
из них бытовые услуги	22,9	28,1	31,4
Число ателье (цехов, мастерских), ед.	88	93	95
Число приёмных пунктов (включая при ателье (мастерских)), ед.	29	23	26

**12.15. СТРУКТУРА РЕАЛИЗАЦИИ ОТДЕЛЬНЫХ ВИДОВ
ПРОДОВОЛЬСТВЕННЫХ ТОВАРОВ**
(субъекты малого предпринимательства; в процентах к итогу)

	2009	2010	2011
Продовольственные товары - всего	100	100	100
в том числе:			
Мясо и мясопродукты	14,0	12,9	12,8
из них: мясо и птица	4,9	3,6	3,5
колбасные изделия	8,6	8,8	8,8
Рыба и рыбопродукты	2,7	2,4	2,4
из них: рыба и морепродукты пищевые	1,3	1,2	1,2
сельди	0,7	0,6	0,6
Молоко и молочные продукты, сыр	5,3	5,2	5,1
Жиры	2,6	2,4	2,5
из них: масло животное	0,9	0,8	0,8
масло растительное	1,1	1,1	1,2
маргариновая продукция	0,6	0,5	0,5
Яйца	0,9	0,8	1,0
Сахар	1,9	1,8	2,0
Кондитерские изделия	4,4	4,6	5,1
Хлеб и хлебобулочные изделия	23,8	23,0	21,8
Макаронные изделия	1,3	1,4	1,1
Крупа и бобовые	1,8	1,8	1,7
Мука	1,3	1,2	1,3
Консервы плодоовощные, варенье, джем, повидло, мед	0,8	0,6	0,7
из них: консервы овощные	0,5	0,4	0,4
консервы фруктово-ягодные	0,3	0,2	0,3
Картофель, овощи, фрукты, бахча	1,3	2,0	2,0
из них: картофель	0,5	0,7	0,7
овощи	0,6	0,8	0,8
плоды, ягоды, виноград, бахча	0,2	0,5	0,5
Безалкогольные напитки и мороженое	5,6	5,8	5,7
Алкогольные напитки и пиво	19,8	21,1	21,7
Прочие продовольственные товары	12,5	13,0	13,1

**12.16. СТРУКТУРА РЕАЛИЗАЦИИ ОТДЕЛЬНЫХ ВИДОВ
НЕПРОДОВОЛЬСТВЕННЫХ ТОВАРОВ**

(субъекты малого предпринимательства; в процентах к итогу)

	2009	2010	2011
Непродовольственные товары - всего	100	100	100
в том числе:			
Ткани	0,2	0,2	0,2
из них:			
шелковые ткани	0,0	0,0	0,0
хлопчатобумажные ткани	0,1	0,1	0,1
Одежда, белье, меха, головные уборы	0,8	0,7	0,8
из них одежда и бельё	0,8	0,7	0,8
Трикотажные и чулочно-носочные изделия	0,1	0,0	0,1
из них:			
верхний трикотаж	0,1	0,0	0,0
чулочно-носочные изделия	0,0	0,0	0,0
Обувь	0,4	0,3	0,2
из нее обувь кожаная и комбинированная	0,4	0,3	0,2
Галантерея, мыло, синтетические моющие средства, парфюмерно-косметические товары	1,1	0,7	0,6
из них:			
мыло туалетное и хозяйственное	0,1	0,1	0,1
синтетические моющие средства	0,2	0,2	0,1
парфюмерно-косметические товары	0,7	0,4	0,4
Посуда	1,0	1,3	1,2
из нее:			
фарфоро-фаянсовая и керамическая	0,2	0,4	0,5
металлическая	0,6	0,7	0,6
Телерадиотовары	0,4	0,3	0,3
Печатные издания	0,2	0,3	0,3
Автомобили и запчасти к ним	13,1	14,5	17,1
Вычислительная техника	3,0	2,8	2,1
Ювелирные изделия	2,4	2,5	2,2
Строительные товары	10,5	7,3	6,1
Электротовары	1,6	1,5	1,1
Табачные изделия	0,2	0,2	0,2
Мебель	2,2	2,2	1,6
Хозяйственные товары	0,5	0,4	0,2
Товары бытовой химии	0,1	0,1	0,2
Школьно-письменные принадлежности и канцелярские товары	1,1	1,0	0,8
Бумажно-беловые товары	0,3	0,3	0,2
Медикаменты	22,1	23,0	19,8
Бензин	11,9	12,9	13,8
Прочие непродовольственные товары	26,8	27,5	30,9

12.17. СТРУКТУРА ПЛАТНЫХ УСЛУГ НАСЕЛЕНИЮ
(субъекты малого предпринимательства; в процентах к итогу)

	2009	2010	2011
Платные услуги - всего	100	100	100
в том числе:			
бытовые	11,8	12,8	15,3
пассажирского транспорта	23,5	23,0	30,4
связи	1,9	1,7	2,1
жилищно-коммунального хозяйства	4,1	4,0	4,9
культуры	9,5	11,3	12,9
туристско-экскурсионные	0,7	1,1	1,2
физической культуры и спорта	1,0	0,5	0,7
здравоохранения	1,5	2,0	2,5
санаторно-курортные и оздоровительные	0,2	0,2	0,2
правового характера и учреждений банка	0,5	0,0	0,1
услуги рынков	23,5	23,8	6,6
системы образования	13,4	13,2	17,1
другие виды услуг	8,4	6,4	6,0

12.18. СТРУКТУРА БЫТОВЫХ УСЛУГ НАСЕЛЕНИЮ
(субъекты малого предпринимательства; в процентах к итогу)

	2009	2010	2011
Бытовые услуги - всего	100	100	100
в том числе:			
ремонт обуви и индивидуальный пошив обуви	0,3	0,4	0,3
ремонт и пошив швейных, меховых, трикотажных и кожаных изделий, головных уборов и изделий текстильной галантереи	3,2	3,9	2,2
ремонт бытовых машин и приборов, ремонт и изготовление металлоизделий	5,9	5,8	4,7
ремонт и техобслуживание транспортных средств, принадлежащих гражданам	33,0	32,4	32,6
ремонт и изготовление мебели	0,2	0,4	0,4
химическая чистка и крашение	1,2	2,1	1,7
услуги прачечных	1,0	1,1	1,3
ремонт и строительство жилищ (квартир)	2,9	4,1	2,0
услуги фотографий и фото-, кино-, лабораторий	0,6	0,4	0,6
услуги бань и душевых	1,4	2,6	2,6
услуги парикмахерских	11,1	8,4	8,7
услуги прокатных пунктов	2,0	0,7	0,6
транспортные услуги	3,5	3,4	4,7
ритуальные услуги	5,2	7,7	7,8
другие виды услуг	28,5	26,6	29,8

13. ФИНАНСЫ И КРЕДИТ

13.1. ГОСУДАРСТВЕННЫЕ ФИНАНСЫ

Информационная база статистики государственных финансов сформирована на основании отчетов по исполнению республиканского и местных бюджетов, предоставляемых Министерством финансов Приднестровской Молдавской Республики.

Государственный бюджет - это основной финансовый план формирования и расходования денежных средств для обеспечения функций органов государственной власти. Государственный бюджет объединяет республиканский и местные бюджеты, включая бюджеты (сметы) целевых бюджетных фондов.

Доходы Государственного бюджета включают налоговые и неналоговые доходы, безвозмездные перечисления, доходы целевых бюджетных фондов, доходы от предпринимательской и иной приносящей доход деятельности, стабилизационный фонд, привлеченные кредиты (ссуды), займы. Налоговые доходы включают общегосударственные и местные налоги, сборы и пошлины. К важнейшим общегосударственным налогам относятся налог на доходы, акцизы, подоходный налог, налог на внешнюю торговлю и внешнеэкономические операции, земельный налог.

Налог на доходы - представляет собой форму изъятия в государственный бюджет республики части доходов от продаж, других операционных доходов, доходов от инвестиционной деятельности, доходов от финансовой деятельности.

Акцизы - косвенные налоги, включаемые в цену товара и оплачиваемые покупателем. Акцизами облагаются товары, имеющие по специфике своих свойств высокие цены и устойчивый спрос. Законодательство устанавливает порядок обложения акцизами, винно-водочную продукцию, пиво, табачные, ювелирные, меховые, ковры и ковровые изделия, одежду из натуральной кожи и другие.

Подоходный налог - основной вид прямых налогов. Исчисляется в процентах от совокупного дохода физических лиц за вычетом документально подтвержденных расходов.

Налоги на внешнюю торговлю и внешнеэкономические операции - таможенные пошлины (ввозные и вывозные), платежи за вывоз транспортных средств и прочие поступления.

Расходы Государственного бюджета - это распределение денежных средств государства и их использование по отраслевому, целевому и территориальному назначению.

Расходы на финансирование экономики - это расходы на отрасли материального производства, жилищно-коммунального хозяйства, бытового обслуживания населения и др.

Расходы на финансирование социально-культурных мероприятий позволяют государству развивать систему образования, финансировать культуру, удовлетворять минимальные потребности населения в медицинском обслуживании, осуществлять социальную защиту граждан, повышать уровень их социального обеспечения.

Бюджетный дефицит - величина превышения расходов бюджета над его доходами.

Бюджетный профицит - величина превышения доходов бюджета над его расходами.

Внебюджетные фонды - финансовые ресурсы, не входящие в состав государственного бюджета, которые формируются на основе налоговых отношений и направляются на целевые государственные или отраслевые нужды.

13.1.1. ГОСУДАРСТВЕННЫЙ БЮДЖЕТ РЕСПУБЛИКИ
(млн. рублей)

	2007	2008	2009	2010	2011
Доходы - всего	1366,6	1587,6	1424,1	2076,5	1899,9
в том числе:					
налоговые доходы	980,2	1253,2	1092,9	1198,3	1385,6
из них:					
налог на доходы	347,4	574,1	522,0	527,9	614,2
акцизы	67,0	99,0	53,8	84,2	111,9
подходный налог	257,9	311,9	251,1	322,7	344,2
налоги на внешнюю торговлю и внешнеэкономические операции	132,1	129,2	109,5	113,2	149,0
неналоговые доходы	151,2	80,5	74,5	610,9	176,9
доходы целевых бюджетных фондов	102,8	141,5	141,4	147,4	172,4
прочие доходы	132,4	112,4	115,3	119,9	165,0
Расходы - всего	1760,5	1925,8	3308,5	3327,8	3336,4
в том числе:					
на экономику	71,8	86,2	92,7	109,2	122,7
на социально-культурные мероприятия	885,1	975,9	1118,5	1507,9	1633,3
в том числе:					
образование	422,4	465,2	510,4	648,2	738,1
культуру, искусство, кинематографию	41,7	44,6	46,4	68,8	62,1
здравоохранение	190,7	217,2	248,7	349,6	373,8
социальное обеспечение	221,5	239,8	301,0	425,7	442,5
науку	8,8	9,1	12,0	15,6	16,8
на поддержание общественного порядка, государственной безопасности и обороны	282,3	286,7	333,2	447,0	478,0
на содержание органов государственной власти и управления	84,3	93,8	105,4	205,5	152,3
прочие расходы	437,0	483,2	1658,7	1058,2	950,1
Дефицит бюджета	393,9	338,2	1884,4	1251,3	1436,5

13.1.2. СТРУКТУРА ДОХОДОВ И РАСХОДОВ ГОСУДАРСТВЕННОГО БЮДЖЕТА
(в процентах к итогу)

	2007	2008	2009	2010	2011
Доходы - всего	100	100	100	100	100
в том числе:					
налоговые доходы	71,7	78,9	76,7	57,7	72,9
из них:					
налог на доходы	25,4	36,2	36,7	25,4	32,3
акцизы	4,9	6,2	3,8	4,1	5,9
подходный налог	18,9	19,7	17,6	15,5	18,1
налоги на внешнюю торговлю и внешнеэкономические операции	9,7	8,1	7,7	5,4	7,8
неналоговые доходы	11,1	5,1	5,2	29,4	9,3
доходы целевых бюджетных фондов	7,5	8,9	10,0	7,1	9,1
прочие доходы	9,7	7,1	8,1	5,8	8,7
Расходы - всего	100	100	100	100	100
в том числе:					
на экономику	4,1	4,5	2,8	3,3	3,7
на социально-культурные мероприятия	50,3	50,7	33,8	45,3	48,9
в том числе:					
образование	24,0	24,1	15,4	19,5	22,1
культуру, искусство, кинематографию	2,4	2,3	1,4	2,0	1,8
здравоохранение	10,8	11,3	7,5	10,5	11,2
социальное обеспечение	12,6	12,5	9,1	12,8	13,3
науку	0,5	0,5	0,4	0,5	0,5
на поддержание общественного порядка, государственной безопасности и обороны	16,0	14,9	10,1	13,4	14,3
на содержание органов государственной власти и управления	4,8	4,9	3,2	6,2	4,6
прочие расходы	24,8	25,0	50,1	31,8	28,5

13.1.3. ПОСТУПЛЕНИЕ И РАСХОДОВАНИЕ СРЕДСТВ ПЕНСИОННОГО ФОНДА
(миллионов рублей)

	2007	2008	2009	2010	2011
Остаток средств на начало года	63,06	27,43	1,31	21,67	25,69
Доходы - всего	751,68	1013,00	1355,44	1614,09	2108,93
Поступление доходов, средств резервного фонда и кредитных средств	740,34	888,97	1119,19	1431,37	1863,26
в том числе:					
налоговые поступления	610,09	762,04	698,87	819,94	935,61
целевые средства Республиканского бюджета	97,58	102,04	133,00	160,97	180,10
средства Государственного фонда содействия занятости ПМР	1,80	1,48	2,02	2,95	3,37
другие доходы (регрессные иски, кредиты, неналоговые доходы)	30,87	23,41	285,30	447,51	744,18
Гуманитарная помощь РФ пенсионерам ПМР	11,33	123,97	236,23	121,44	245,67
Средства внебюджетного счета Верховного Совета ПМР на выплату дополнительной помощи к пенсии	-	-	-	61,06	-
Прочие поступления	-	0,06	0,02	0,22	-
Расходы - всего	787,31	1039,11	1335,08	1610,07	2118,58
в том числе:					
Расходы Государственного Пенсионного фонда	787,31	903,81	1098,82	1488,63	1872,91
в том числе:					
содержание органов управления Фондом, функционирование исполнительной дирекции	1,73	2,05	2,18	2,78	2,91
выплата пенсий и пособий	752,31	850,93	1037,20	1415,82	1695,32
доставка пенсий	5,76	6,00	6,79	8,66	10,70
выплата дополнительной помощи	27,51	44,83	52,65	61,37	163,98
Выплата гуманитарной помощи РФ и расходы, связанные с выплатой	-	135,30	236,26	121,44	245,67
Остаток средств на конец года	27,43	1,31	21,67	25,69	16,04

**13.1.4. ДОХОДЫ И РАСХОДЫ
ГОСУДАРСТВЕННОГО ФОНДА СОДЕЙСТВИЯ ЗАНЯТОСТИ**
(тысяч рублей)

	2007	2008	2009	2010	2011
Остаток средств на начало года	532,3	948,9	1328,1	326,9	355,3
Доходы - всего	6771,7	8523,5	8454,0	9716,3	11186,9
в том числе:					
налоговые доходы внебюджетного фонда	6724,7	8503,3	8449,3	9708,5	11174,9
неналоговые доходы внебюджетного фонда	47,0	20,2	4,7	7,8	12,0
Дотация из республиканской части фонда на покрытие дефицита бюджета территориальной части	839,0	1076,2	17254,2	30986,6	24131,7
Расходы - всего	7194,1	9220,5	26709,4	40674,5	35345,5
в том числе:					
Закупка товаров и оплата услуг	1492,6	1553,5	1774,5	2474,8	3179,6
Приобретение оборудования и предметов длительного пользования	-	-	-	-	6,6
Расходы по осуществлению основных функций территориальной части бюджета ГФСЗ:	5701,5	7667,0	24934,9	38199,7	32159,3
отчисления из территориальной части в республиканскую часть ГФСЗ	1495,7	2309,9	2431,8	602,4	673,3
программа активной политики занятости - всего	458,3	626,3	1779,0	1425,6	1559,7
в том числе:					
профессиональная подготовка, переподготовка, повышение квалификации	190,1	219,9	639,2	636,1	658,4
целевые программы занятости («Молодежная практика», «Стажер», «Шанс»)	41,1	43,4	68,0	85,9	56,3
организация общественных работ	125,9	222,6	919,9	551,8	690,5
организация занятости несовершеннолетней молодежи	93,7	133,7	142,8	143,9	145,1
рекламная и информационная деятельность	7,5	6,7	9,1	7,9	9,4
программа материальной поддержки безработных - всего	3744,4	4671,5	20724,1	36171,7	29926,3
в том числе:					
выплаты пособий по безработице	1900,0	3132,7	18463,3	32787,6	26107,5
выплаты пособий по временной нетрудоспособности	17,1	27,2	145,6	289,8	298,0
материальная помощь	2,5	3,1	10,0	8,3	11,5
выплаты досрочных пенсий	1800,0	1477,2	2024,8	2944,0	3366,0
расходы, связанные с обслуживанием безработных	24,8	31,4	80,4	142,0	143,3
прочие расходы	3,1	59,2	-	-	-
Остаток средств на конец года	948,9	1328,1	326,9	355,3	328,4

**СТРУКТУРА ДОХОДОВ ГОСУДАРСТВЕННОГО БЮДЖЕТА
в 2011 г.
(в процентах)**

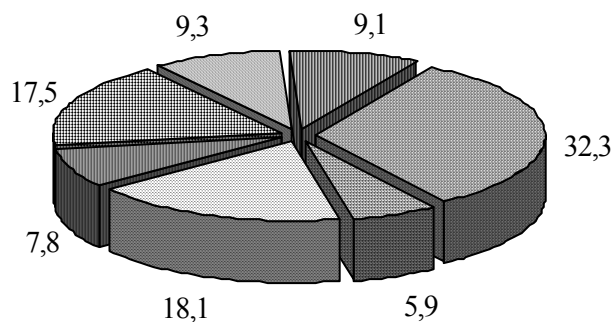

- Налог на доходы
- Акцизы
- Подходный налог
- Налоги на внешнюю торговлю и внешнеэкономические операции
- Прочие доходы
- Неналоговые доходы
- Доходы целевых бюджетных фондов

**СТРУКТУРА РАСХОДОВ ГОСУДАРСТВЕННОГО БЮДЖЕТА
в 2011 г.
(в процентах)**

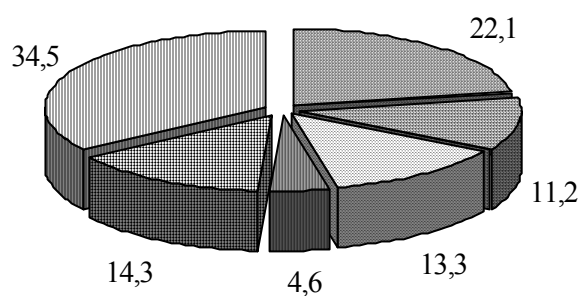

- Образование
- Здравоохранение
- Социальное обеспечение
- Содержание органов государственной власти и управления
- Поддержание общ. порядка, гос. безопасности и обороны
- Прочие расходы

13.2. ФИНАНСОВЫЕ РЕЗУЛЬТАТЫ И ПЛАТЕЖЕСПОСОБНОСТЬ ОРГАНИЗАЦИЙ

Статистика финансов организаций содержит показатели, отражающие результаты финансовой деятельности, платежеспособность и состояние расчетов в организациях всех форм собственности. Сбор данных осуществляется на основе форм государственной статистической и бухгалтерской отчетности.

Прибыль (убыток) до налогообложения отражает финансовый результат деятельности организации, складывающийся из значений результата от операционной, инвестиционной и финансовой деятельности.

Чистая прибыль отражает финансовый результат после налогообложения, полученный организацией в отчетном периоде.

Прибыль является источником формирования доходов бюджета, погашения долговых обязательств организации, развития производства.

Рентабельность организаций характеризует эффективность их деятельности.

Рентабельность реализованной продукции отражает эффективность текущих затрат и исчисляется как отношение прибыли от производственной деятельности к полной себестоимости реализованной продукции (товаров), работ, услуг, включая коммерческие, общие и административные расходы.

Рентабельность производственной деятельности показывает, сколько прибыли от производственной деятельности приходится на один рубль выручки от продаж продукции (товаров), работ, услуг и равна отношению результата от производственной деятельности к доходу от продаж (выручке).

Рентабельность хозяйственной деятельности показывает, сколько прибыли, оставшейся после возмещения прочих расходов (расходов по инвестиционной деятельности, расходов по финансовой деятельности, других операционных расходов) и зачисления прочих доходов (доходов по инвестиционной деятельности и доходов по финансовой деятельности, других операционных доходов), приходится на один рубль выручки от финансово-хозяйственной деятельности.

Дебиторская задолженность – часть активов организации, подлежащих возврату другими юридическими или физическими лицами в определенные сроки.

Обязательства – внешние источники финансирования, предоставленные организации поставщиками и другими посторонними лицами, которые должны быть погашены в определенные сроки, предусмотренные договором и другими нормативными актами.

Кредиторская задолженность представляет собой вид обязательств, характеризующих сумму долгов, причитающихся к уплате в пользу других лиц.

Кредиторская задолженность – задолженность организации другим организациям, индивидуальным предпринимателям, физическим лицам, в том числе собственным работникам, образовавшаяся при расчетах за приобретаемые материально-производственные запасы, работы и услуги, при расчетах с бюджетом, а также при расчетах по оплате труда.

Просроченная задолженность – задолженность, не погашенная в сроки, установленные договором.

РЕЗУЛЬТАТЫ ФИНАНСОВО-ХОЗЯЙСТВЕННОЙ ДЕЯТЕЛЬНОСТИ ОРГАНИЗАЦИЙ
 (с учетом субъектов малого предпринимательства)
 (миллионов рублей)

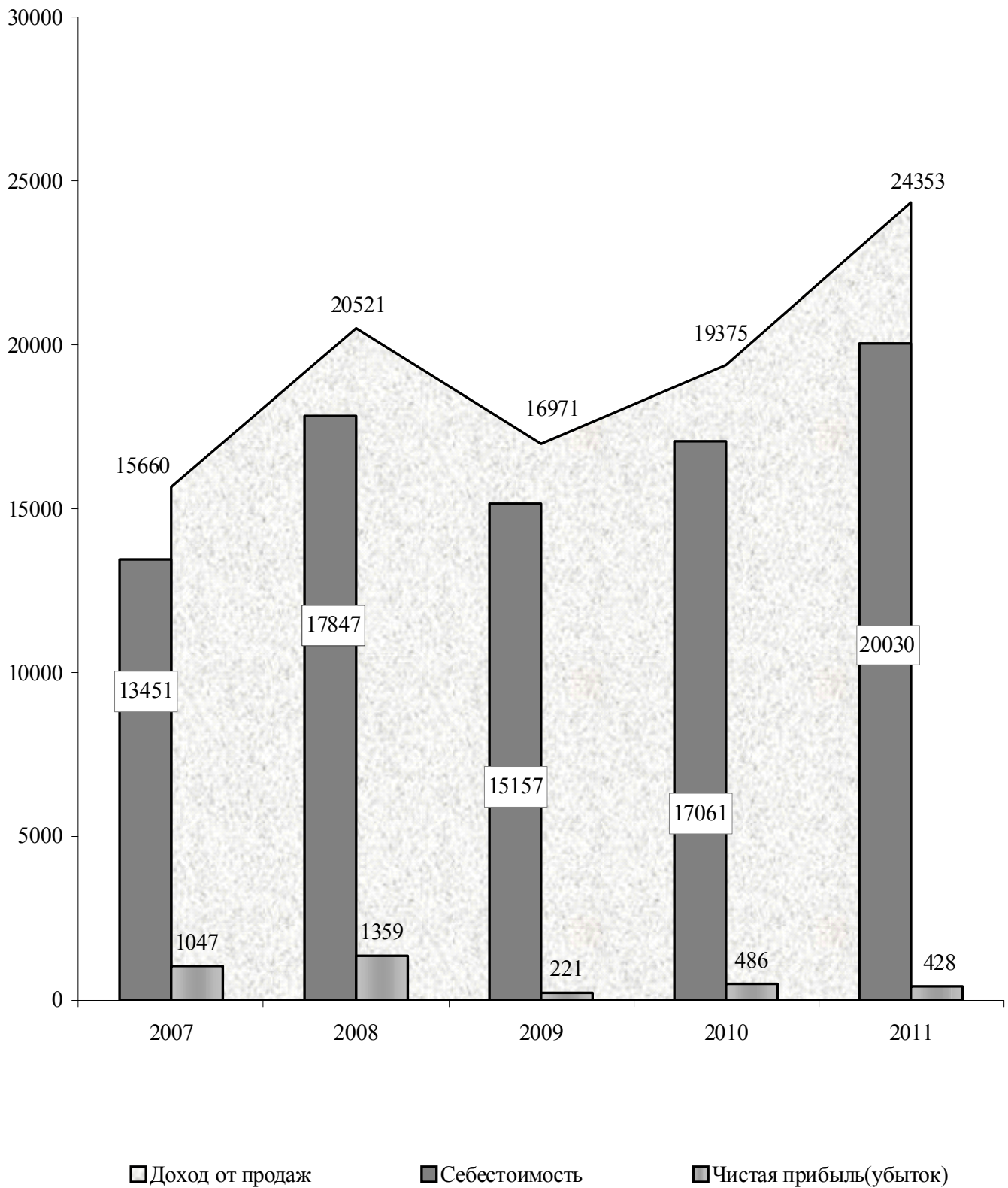

**13.2.1. ПРИБЫЛЬ (УБЫТОК) ОРГАНИЗАЦИЙ ДО НАЛОГООБЛОЖЕНИЯ
ПО ОТРАСЛЯМ ЭКОНОМИКИ¹⁾**
(тысяч рублей)

	2007	2008	2009	2010	2011
Прибыль (убыток) - всего	1559760	2119211	905332	1180587	1246958
в том числе:					
промышленность	741424	1169969	4563	55610	186663
сельское хозяйство	-40827	-31083	-689	89520	183509
транспорт	80960	116312	99440	99903	25197
связь	150270	121609	110246	133479	131902
строительство	83208	73934	134533	131561	79293
торговля и общепит	453278	592220	429530	582311	656073
жилищно-коммунальное хозяйство	-434	8994	-4636	-3450	-19022
прочие отрасли	91881	67256	132345	91653	3343

**13.2.2. ЧИСЛО И УДЕЛЬНЫЙ ВЕС УБЫТОЧНЫХ ОРГАНИЗАЦИЙ
ПО ОТРАСЛЯМ ЭКОНОМИКИ¹⁾**

	2007	2008	2009	2010	2011
Единиц					
Всего	922	949	1069	1068	1284
в том числе:					
промышленность	117	116	136	146	175
сельское хозяйство	153	105	125	108	108
транспорт	13	16	20	23	25
связь	8	8	6	3	5
строительство	36	47	40	51	70
торговля и общепит	432	480	557	531	629
жилищно-коммунальное хозяйство	27	29	33	32	38
прочие отрасли	136	148	152	174	234
В процентах к общему числу организаций в отрасли					
Всего	18,7	17,6	19,7	23,5	28,0
в том числе:					
промышленность	18,9	18,0	22,0	23,8	28,9
сельское хозяйство	35,5	23,5	29,7	30,2	29,9
транспорт	12,7	14,2	17,7	20,0	22,3
связь	44,4	42,1	37,5	16,7	26,3
строительство	12,7	14,8	13,1	16,8	22,7
торговля и общепит	21,6	21,9	25,3	24,8	29,1
жилищно-коммунальное хозяйство	7,5	7,4	7,8	25,6	30,2
прочие отрасли	12,0	11,8	11,5	20,1	26,0

**13.2.3. РЕНТАБЕЛЬНОСТЬ (УБЫТОЧНОСТЬ)
РЕАЛИЗОВАННОЙ ПРОДУКЦИИ ПО ОТРАСЛЯМ ЭКОНОМИКИ¹⁾**
(в процентах)

	2007	2008	2009	2010	2011
Рентабельность - всего	11,7	10,9	8,9	10,9	10,8
в том числе:					
промышленность	13,0	13,4	6,2	9,7	12,0
сельское хозяйство	6,2	12,9	7,5	31,7	35,4
транспорт	24,4	20,8	13,0	9,5	2,3
связь	44,0	28,8	25,4	28,0	23,8
строительство	25,0	22,3	33,2	24,0	16,0
торговля и общепит	6,4	6,2	8,3	8,7	8,0
жилищно-коммунальное хозяйство	-4,1	-7,1	-5,1	-3,9	-8,2
прочие отрасли	24,1	13,0	18,8	19,4	15,6

¹⁾ С учетом субъектов малого предпринимательства.

**РЕНТАБЕЛЬНОСТЬ РЕАЛИЗОВАННОЙ ПРОДУКЦИИ,
ПРОИЗВОДСТВЕННОЙ И ХОЗЯЙСТВЕННОЙ ДЕЯТЕЛЬНОСТИ**
(с учетом субъектов малого предпринимательства)
(в процентах)

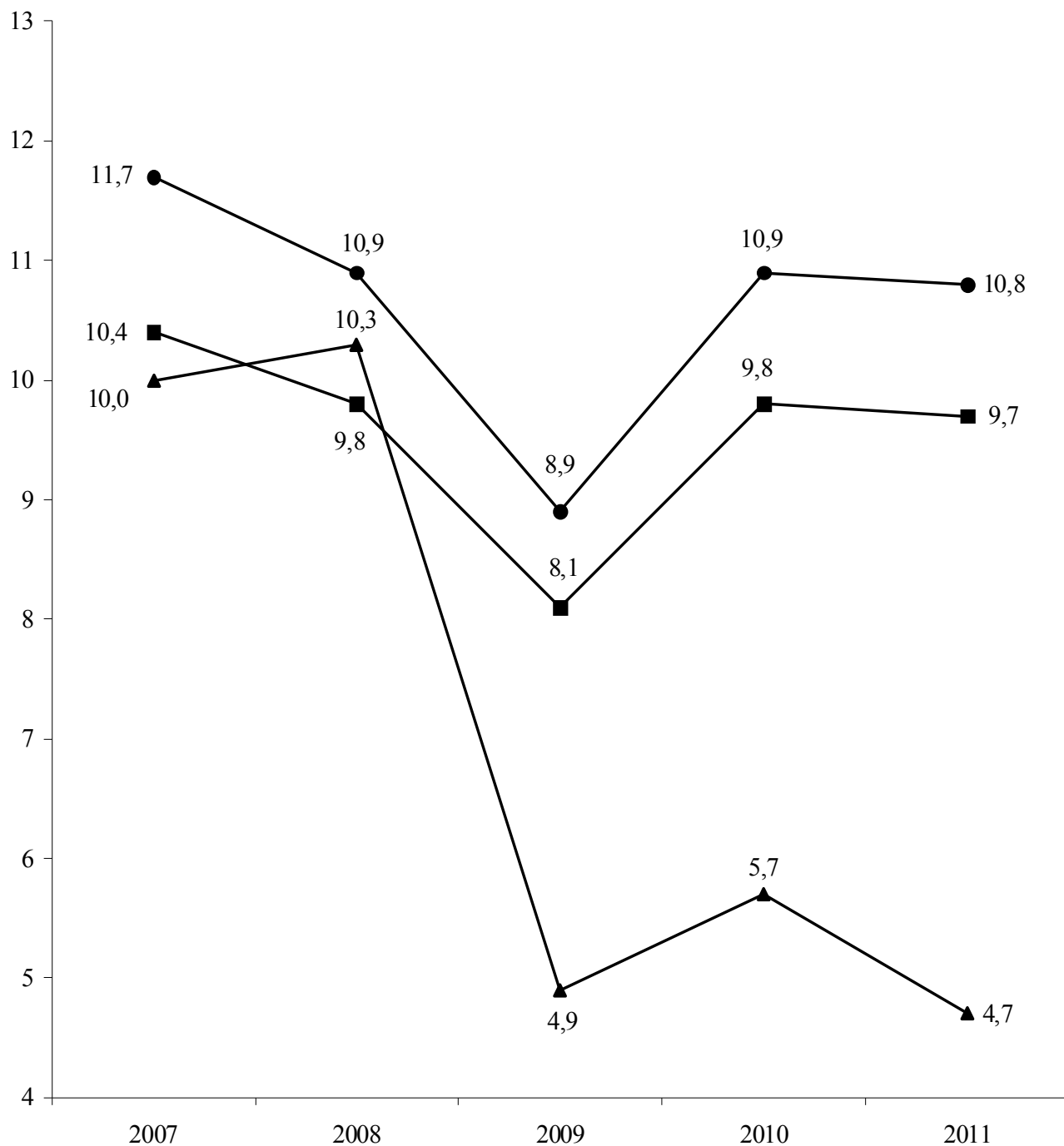

- рентабельность производственной деятельности
- ▲ рентабельность хозяйственной деятельности
- рентабельность реализованной продукции

13.2.4. ЗАДОЛЖЕННОСТЬ ОРГАНИЗАЦИЙ ПО ОБЯЗАТЕЛЬСТВАМ²⁾
(на конец года; миллионов рублей)

	2007	2008	2009	2010	2011
Обязательства - всего	8056	9002	10108	10930	11748
из них просроченные	3550	4025	4120	4307	4376
Из общей суммы обязательств:					
кредиторская задолженность	5547	5957	6482	6635	6695
из нее просроченная	3508	3991	4069	4238	4304
задолженность по кредитам банков и займам	2509	3045	3626	4295	4487
из нее просроченная	42	34	51	69	22
Дебиторская задолженность	5010	5117	5758	6270	4368
из нее просроченная	2942	3527	3542	3976	2952

13.2.5. ЗАДОЛЖЕННОСТЬ ОРГАНИЗАЦИЙ ПО КРЕДИТАМ БАНКОВ И ЗАЙМАМ ПО ОТРАСЛЯМ ЭКОНОМИКИ²⁾
(на конец года)

	2007	2008	2009	2010	2011
Тысяч рублей					
Задолженность по кредитам банков и займам - всего	2508671	3044776	3626265	4294991	4486943
в том числе:					
промышленность	2141422	2836949	3395371	3865582	4023292
сельское хозяйство	43705	60513	69884	155398	356249
транспорт	3118	4408	8430	751	215
связь	274850	56780	36015	6140	-
строительство	10902	9877	11404	11765	12491
торговля и общепит	10826	18465	56015	200238	40439
жилищно-коммунальное хозяйство	869	117	2264	1963	917
прочие отрасли	22979	57667	46882	53154	53340
В процентах к итогу					
Задолженность по кредитам банков и займам - всего	100	100	100	100	100
в том числе:					
промышленность	85,4	93,2	93,6	90,0	89,7
сельское хозяйство	1,7	2,0	1,9	3,6	7,9
транспорт	0,1	0,1	0,2	0,0	0,0
связь	11,0	1,9	1,0	0,1	-
строительство	0,4	0,3	0,3	0,3	0,3
торговля и общепит	0,4	0,6	1,6	4,7	0,9
жилищно-коммунальное хозяйство	0,0	0,0	0,1	0,1	0,0
прочие отрасли	1,0	1,9	1,3	1,2	1,2

²⁾ Без субъектов малого предпринимательства.

**13.2.6. КРАТКОСРОЧНАЯ ДЕБИТОРСКАЯ ЗАДОЛЖЕННОСТЬ
ПО ТОРГОВЫМ СЧЕТАМ ПО ОТРАСЛЯМ ЭКОНОМИКИ²⁾**
(на конец года)

	2007	2008	2009	2010	2011
Миллионов рублей					
Краткосрочная задолженность по торговым счетам - всего	3646	3744	4194	4356	4475
в том числе:					
промышленность	1654	1712	2080	1863	2588
сельское хозяйство	60	52	52	139	156
транспорт	913	949	981	1082	1105
связь	42	39	32	24	20
строительство	28	43	34	41	32
торговля и общепит	9	24	81	197	447
жилищно-коммунальное хозяйство	129	121	132	158	124
прочие отрасли	811	804	802	852	3
В процентах к итогу					
Краткосрочная задолженность по торговым счетам - всего	100	100	100	100	100
в том числе:					
промышленность	45,4	45,7	49,6	42,8	57,8
сельское хозяйство	1,6	1,4	1,2	3,2	3,5
транспорт	25,0	25,4	23,4	24,8	24,7
связь	1,2	1,0	0,8	0,6	0,4
строительство	0,8	1,2	0,8	0,9	0,7
торговля и общепит	0,3	0,6	1,9	4,5	10,0
жилищно-коммунальное хозяйство	3,5	3,2	3,1	3,6	2,8
прочие отрасли	22,2	21,5	19,2	19,6	0,1

**13.2.7. ПРОСРОЧЕННАЯ КРАТКОСРОЧНАЯ ДЕБИТОРСКАЯ ЗАДОЛЖЕННОСТЬ
ПО ТОРГОВЫМ СЧЕТАМ ПО ОТРАСЛЯМ ЭКОНОМИКИ²⁾**
(на конец года; миллионов рублей)

	2007	2008	2009	2010	2011
Просроченная краткосрочная задолженность по торговым счетам - всего	2210	2886	2786	3061	2869
в том числе:					
промышленность	440	1000	899	1020	1793
сельское хозяйство	51	38	47	45	19
транспорт	778	915	898	1005	1026
связь	3	2	1	1	2
строительство	14	21	23	12	6
торговля и общепит	3	3	1	2	0,0
жилищно-коммунальное хозяйство	117	109	119	132	23
прочие отрасли	804	798	798	844	0,0

²⁾ Без субъектов малого предпринимательства.

**13.2.8. КРАТКОСРОЧНЫЕ ОБЯЗАТЕЛЬСТВА ПО ТОРГОВЫМ
СЧЕТАМ ПО ОТРАСЛЯМ ЭКОНОМИКИ²⁾**
(на конец года)

	2007	2008	2009	2010	2011
Миллионов рублей					
Краткосрочные обязательства по торговым счетам - всего	3725	4198	4596	4766	3890
в том числе:					
промышленность	1543	1989	1835	2182	2071
сельское хозяйство	228	240	225	312	228
транспорт	863	921	993	1083	1224
связь	62	31	22	24	24
строительство	24	21	12	18	16
торговля и общепит	19	33	532	138	105
жилищно-коммунальное хозяйство	204	181	198	228	219
прочие отрасли	782	782	779	781	3
В процентах к итогу					
Краткосрочные обязательства по торговым счетам - всего	100	100	100	100	100
в том числе:					
промышленность	41,4	47,4	39,9	45,8	53,2
сельское хозяйство	6,1	5,7	4,9	6,5	5,9
транспорт	23,2	21,9	21,6	22,7	31,5
связь	1,7	0,8	0,5	0,5	0,6
строительство	0,6	0,5	0,3	0,4	0,4
торговля и общепит	0,5	0,8	11,6	2,9	2,7
жилищно-коммунальное хозяйство	5,5	4,3	4,3	4,8	5,6
прочие отрасли	21,0	18,6	16,9	16,4	0,1

**13.2.9. ПРОСРОЧЕННЫЕ КРАТКОСРОЧНЫЕ ОБЯЗАТЕЛЬСТВА
ПО ТОРГОВЫМ СЧЕТАМ ПО ОТРАСЛЯМ ЭКОНОМИКИ²⁾**
(на конец года; миллионов рублей)

	2007	2008	2009	2010	2011
Просроченные краткосрочные обязательства по торговым счетам - всего	2530	2880	2894	3383	2396
в том числе:					
промышленность	593	853	836	1147	1227
сельское хозяйство	198	216	203	222	132
транспорт	763	866	893	1030	952
связь	1	0,0	0,0	0,0	0,0
строительство	7	8	9	6	9
торговля и общепит	3	3	0,0	0,0	0,0
жилищно-коммунальное хозяйство	189	164	185	210	75
прочие отрасли	776	770	768	768	1

²⁾ Без субъектов малого предпринимательства.

13.2.10. КРАТКОСРОЧНЫЕ ОБЯЗАТЕЛЬСТВА ПЕРЕД БЮДЖЕТОМ ПО ОТРАСЛЯМ ЭКОНОМИКИ²⁾

(на конец года; тысяч рублей)

	2007	2008	2009	2010	2011
Краткосрочные обязательства перед бюджетом - всего	309597	307182	320974	326820	337300
в том числе:					
промышленность	91435	92517	91885	101864	111330
сельское хозяйство	160325	156426	159294	146894	143081
транспорт	1794	4590	5511	4773	6037
связь	2280	2874	4693	4151	5702
строительство	4686	4742	7490	11198	9491
торговля и общепит	1711	1535	10818	12679	16361
жилищно-коммунальное хозяйство	10612	11947	9214	12147	14988
прочие отрасли	36754	32551	32069	33114	30310
Краткосрочные просроченные обязательства перед бюджетом - всего	243152	231503	237226	229015	230207
в том числе:					
промышленность	44303	43041	47054	52441	54053
сельское хозяйство	152262	145829	150917	135744	133882
транспорт	579	818	902	217	-
связь	3	-	-	-	-
строительство	2683	1949	2079	2670	3029
торговля и общепит	599	450	32	336	357
жилищно-коммунальное хозяйство	8276	9091	6674	8764	10881
прочие отрасли	34447	30325	29568	28843	28005

13.2.11. КРАТКОСРОЧНАЯ ДЕБИТОРСКАЯ ЗАДОЛЖЕННОСТЬ ПО РАСЧЕТАМ С БЮДЖЕТОМ ПО ОТРАСЛЯМ ЭКОНОМИКИ²⁾

(на конец года; тысяч рублей)

	2007	2008	2009	2010	2011
Краткосрочная задолженность бюджета - всего	25682	19649	11115	11877	9885
в том числе:					
промышленность	5123	5608	1823	2283	4294
сельское хозяйство	163	102	167	502	745
транспорт	1517	986	280	634	441
связь	1435	38	5	36	83
строительство	1205	1316	77	32	162
торговля и общепит	28	221	20	53	3682
жилищно-коммунальное хозяйство	16092	11302	8677	8197	373
прочие отрасли	119	76	66	140	105
Краткосрочная просроченная задолженность бюджета - всего	16437	12526	8253	7837	349
в том числе:					
промышленность	29	1060	8	8	1
сельское хозяйство	22	20	25	26	161
транспорт	12	15	4	13	10
связь	-	-	-	-	-
строительство	837	832	8	22	91
торговля и общепит	11	-	-	1	-
жилищно-коммунальное хозяйство	15515	10570	8207	7766	69
прочие отрасли	11	29	1	1	17

²⁾ Без субъектов малого предпринимательства.

**13.2.12. ПРИБЫЛЬ (УБЫТОК) ОРГАНИЗАЦИЙ ДО НАЛОГООБЛОЖЕНИЯ
ПО ОТРАСЛЯМ ЭКОНОМИКИ**

(субъекты малого предпринимательства; тысяч рублей)

	2009	2010	2011
Прибыль (убыток) - всего	367635,8	329031,5	315245,7
в том числе:			
промышленность	30331,5	42349,3	29232,8
сельское хозяйство	26057,6	16943,3	24131,3
транспорт	4062,0	5140,5	10486,4
связь	3092,8	3901,0	3022,3
строительство	73963,4	57478,4	34053,1
проектные организации	2194,8	1247,1	-1338,5
торговля и общепит	136753,0	153743,4	166530,7
жилищно-коммунальное хозяйство	1424,4	1409,7	976,8
прочие виды деятельности	89756,3	46818,8	48150,8

**13.2.13. ЧИСЛО И УДЕЛЬНЫЙ ВЕС УБЫТОЧНЫХ ОРГАНИЗАЦИЙ
ПО ОТРАСЛЯМ ЭКОНОМИКИ**

(субъекты малого предпринимательства)

	2009	2010	2011
Единиц			
Всего	900	900	1122
в том числе:			
промышленность	99	111	146
сельское хозяйство	66	42	50
транспорт	15	18	20
связь	-	-	-
строительство	35	48	61
проектные организации	3	3	4
торговля и общепит	551	525	623
жилищно-коммунальное хозяйство	5	2	6
прочие виды деятельности	126	151	212
В процентах к общему числу организаций в отрасли			
Всего	18,1	18,3	22,3
в том числе:			
промышленность	19,3	21,8	28,0
сельское хозяйство	20,8	14,6	16,4
транспорт	16,9	19,6	22,0
связь	-	-	-
строительство	12,7	17,3	21,6
проектные организации	11,5	13,6	16,7
торговля и общепит	25,3	24,8	29,1
жилищно-коммунальное хозяйство	1,4	0,6	1,7
прочие виды деятельности	10,4	12,1	16,3

**13.2.14. РЕНТАБЕЛЬНОСТЬ (УБЫТОЧНОСТЬ)
РЕАЛИЗОВАННОЙ ПРОДУКЦИИ ПО ОТРАСЛЯМ ЭКОНОМИКИ**
(субъекты малого предпринимательства; в процентах)

	2009	2010	2011
Рентабельность - всего	8,1	7,6	7,1
в том числе:			
промышленность	11,2	12,3	8,7
сельское хозяйство	14,8	20,7	20,9
транспорт	5,9	6,6	9,6
связь	49,4	49,2	56,2
строительство	36,0	22,6	14,9
торговля и общепит	4,5	4,7	5,0
жилищно-коммунальное хозяйство	28,6	27,7	20,1
прочие виды деятельности	14,2	14,5	15,7

**13.2.15. ДЕБИТОРСКАЯ И КРЕДИТОРСКАЯ ЗАДОЛЖЕННОСТЬ,
ЗАЁМНЫЕ СРЕДСТВА**
(субъекты малого предпринимательства; на конец года; миллионов рублей)

	2009	2010	2011
Дебиторская задолженность	1297,7	1304,4	1435,0
Кредиторская задолженность	1761,6	1749,8	2482,8
Заёмные средства (кредиты банков, прочие заёмные средства)	1547,4	2048,5	2053,2

13.3. КРЕДИТОВАНИЕ И СТРАХОВАНИЕ

Кредитные вложения - экономические отношения, в процессе которых банки предоставляют заемщикам денежные средства с условием их возврата для использования в сфере производства и обращения на формирование и увеличение капитала, как оборотного, так и основного.

Эти отношения предполагают движение стоимости (ссудного капитала) от банка (кредитора) к ссудозаемщику (дебитору) и обратно.

Кредиты, предоставленные организациям, банкам и физическим лицам в рублях и в иностранной валюте - задолженность клиентов (включая просроченную) перед кредитными организациями по всем предоставленным им кредитам. В общую величину задолженности по кредитам, кроме соответствующих сумм кредитов физическим лицам, организациям, банкам, включаются также кредиты иностранным государствам, юридическим лицам – нерезидентам.

Страховая сумма - определенная договором страхования или установленная законом денежная сумма, исходя из которой, устанавливаются размер страховых взносов и размер страховой выплаты при наступлении страхового случая.

Страховые взносы - поступившая от страхователя плата за страхование, которую он обязан внести страховщику (страховой организации) в соответствии с договором страхования или законодательством.

Страховые выплаты - фактически произведенные страховой организацией страховые выплаты, а также возвращенные страхователям уплаченные ими страховые взносы и выплаченные выкупные суммы в случаях досрочного прекращения или изменений условий договора страхования.

Добровольное страхование включает в себя страхование жизни и имущества граждан (юридических лиц), медицинское и ритуальное страхование, страхование от несчастных случаев и болезней, страхование ответственности, предпринимательских рисков и прочее.

Страховые резервы - денежные фонды, создание которых гарантирует выплату страховщиком страховых выплат, если общая сумма этих выплат превышает текущие платежи страхователей.

13.3.1. ОСНОВНЫЕ ПОКАЗАТЕЛИ ДЕЯТЕЛЬНОСТИ КРЕДИТНЫХ ОРГАНИЗАЦИЙ

	2007	2008	2009	2010	2011
Количество кредитных организаций – всего, единиц	16	14	15	13	13
из них коммерческих банков	8	8	8	6	7
Число филиалов банков, единиц	29	29	29	24	21
Клиенты банков – всего, единиц	206842	192027	210569	245097	271505
из них физические лица	197063	181785	199899	234904	261070
Кредиты, предоставленные экономике (остатки ссуд на конец года) - всего, млн. руб.	1553	1701	1938	2491	2176
из них:					
процентные	1516	1654	1891	2419	2106
в том числе:					
краткосрочные	433	514	460	428	236
среднесрочные	404	566	660	664	632
долгосрочные	679	574	771	1327	1238
беспроцентные	26	28	25	42	41
Прибыль, тыс. руб.	90329	65192	79933	69688	77572

13.3.2. ОСНОВНЫЕ ПОКАЗАТЕЛИ ДЕЯТЕЛЬНОСТИ СТРАХОВЫХ КОМПАНИЙ

	2007	2008	2009	2010	2011
Число страховых компаний	9	8	7	7	8
Число филиалов	3	3	3	4	2
Число заключенных договоров страхования, тыс.ед.	48,2	44,5	38,9	27,5	22,9
из них					
по договорам добровольного страхования	47,8	44,3	38,8	27,5	22,9
Страховая сумма всех застрахованных объектов, млн. руб.	7241	6122	2536	4830	3832
из нее					
по договорам добровольного страхования	7079	5929	2529	4830	3832
Поступление страховых взносов, тыс. руб.	48085	33441	28060	46656	48877
из них					
по договорам добровольного страхования	46420	32416	27664	46656	48877
Страховые выплаты, тыс. руб.	4248	5519	7111	6731	9807
из них					
по договорам добровольного страхования	3872	5080	6961	6731	9807
Сумма страховых резервов, тыс. руб.	25818	32945	33110	26972	29881
Прибыль, тыс. руб.	9406	4584	12754	11601	9817

ДОХОДЫ И РАСХОДЫ СТРАХОВЫХ КОМПАНИЙ
(тысяч рублей)

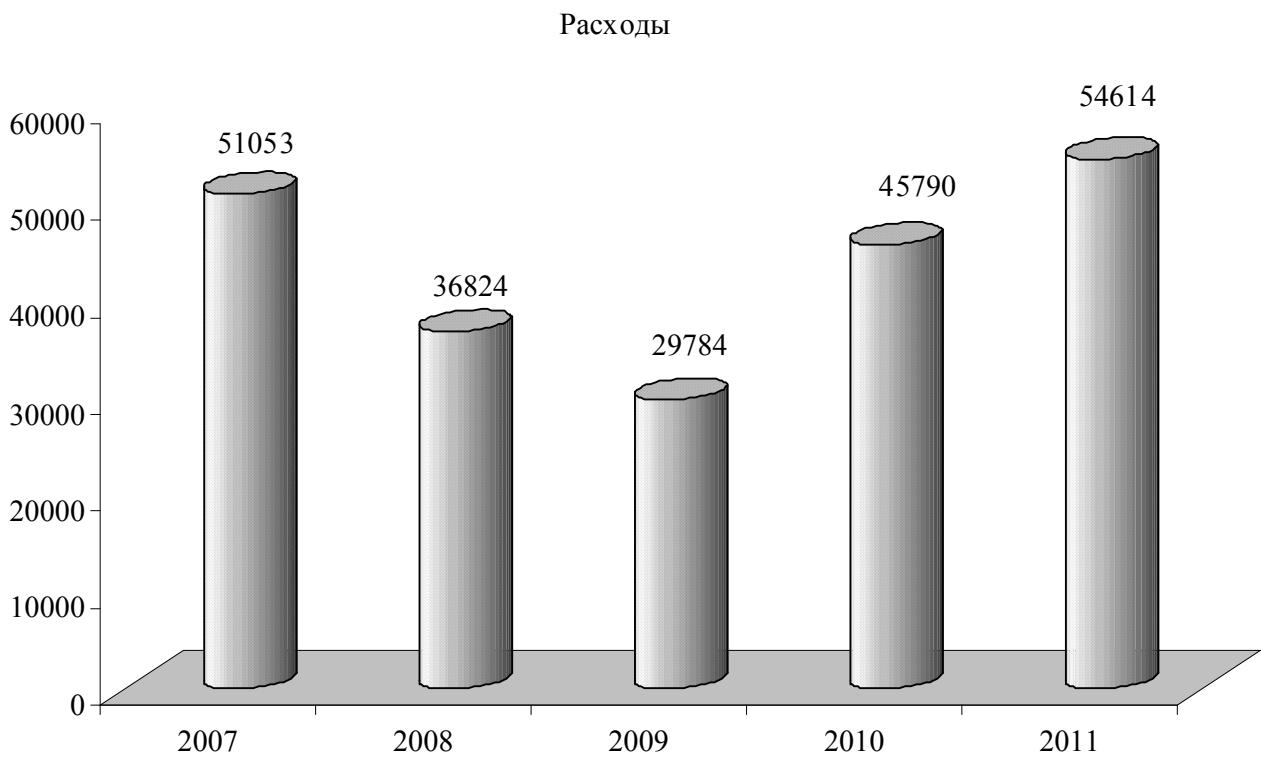
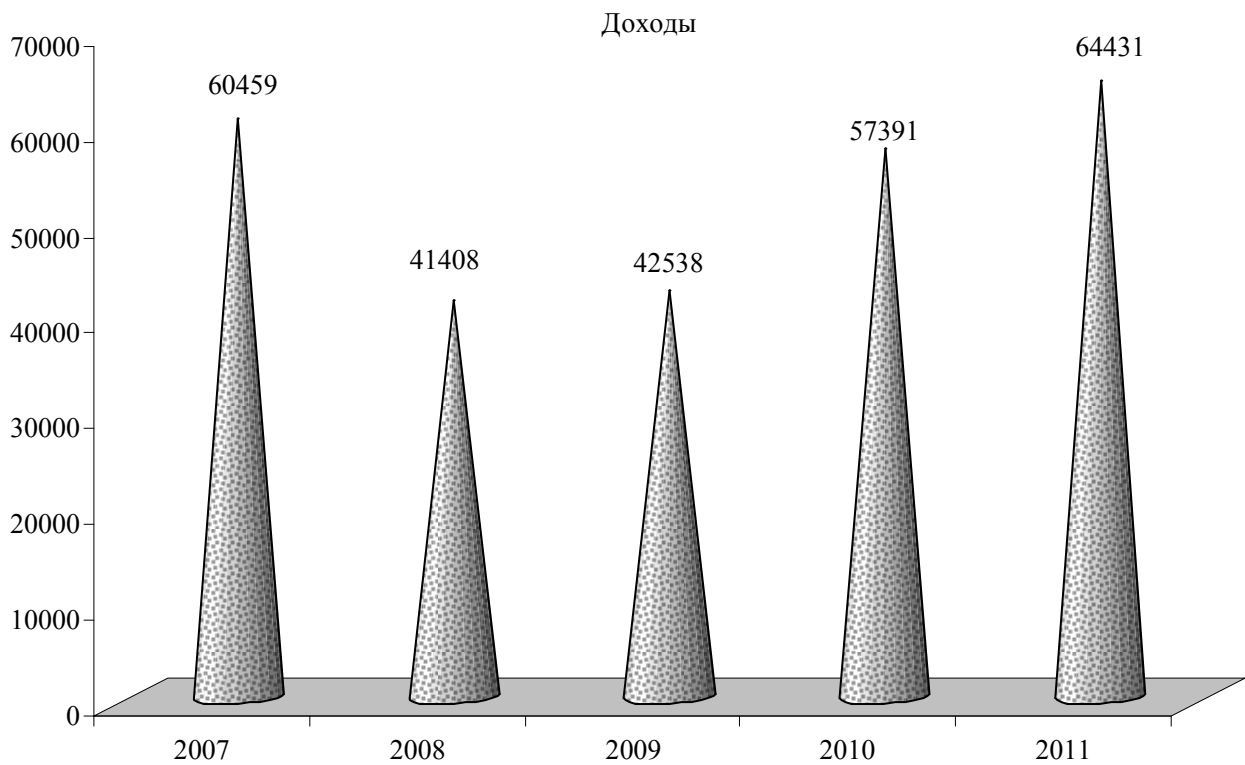

14. ЦЕНЫ И ТАРИФЫ

Раздел представляет статистические данные об уровне и индексах цен и тарифов на товары и услуги на потребительском рынке, а также на промышленную продукцию.

Индекс потребительских цен – относительный показатель, предназначенный для оценки динамики цен и тарифов на товары и услуги, приобретаемые населением для непроизводственного потребления.

Индекс потребительских цен является одним из важнейших показателей, характеризующих уровень инфляции.

Исходной информацией для определения индекса потребительских цен являются данные регистрации цен и тарифов на товары и услуги в организациях торговли и сферы обслуживания. Он рассчитывается по набору наиболее часто потребляемых населением товаров и услуг.

Индекс цен производителей промышленной продукции определяет динамику цен на промышленную продукцию.

Наблюдение за изменением цен производителей промышленной продукции осуществляется по выборочной сети базовых организаций, которые являются наиболее типичными для промышленности республики и в наибольшей степени отражают сложившуюся структуру производства.

14.1. ИНДЕКСЫ ЦЕН (ТАРИФОВ)

(декабрь; в процентах к декабрю предыдущего года)

	2007	2008	2009	2010	2011
Сводный индекс потребительских цен	129,42	125,11	105,70	113,24	115,98
в том числе:					
индекс цен на продовольственные товары	131,50	131,39	105,47	115,02	116,41
индекс цен на непродовольственные товары	113,64	118,33	109,71	109,24	118,26
индекс тарифов на услуги	139,13	122,52	100,92	115,95	113,07
Индекс цен производителей на промышленную продукцию	128,03	87,23	105,11	114,03	118,38

**14.2. ИНДЕКСЫ ПОТРЕБИТЕЛЬСКИХ ЦЕН (ТАРИФОВ)
НА ТОВАРЫ И ПЛАТНЫЕ УСЛУГИ НАСЕЛЕНИЮ**
(на конец месяца; в процентах к предыдущему месяцу)

	Товары и услуги	в том числе:		
		продовольственные товары	непродовольственные товары	услуги
2007				
Январь	102,65	102,31	100,49	106,23
Февраль	102,80	101,46	100,93	109,75
Март	100,84	100,03	100,84	103,88
Апрель	102,02	102,44	100,85	101,69
Май	99,63	98,90	101,56	100,28
Июнь	102,56	103,33	101,60	100,74
Июль	104,40	104,89	101,14	106,05
Август	102,92	104,06	101,14	100,56
Сентябрь	102,26	102,77	100,77	101,97
Октябрь	102,31	102,85	101,83	100,81
Ноябрь	101,85	102,36	100,97	100,86
Декабрь	101,90	102,44	100,74	101,14
2008				
Январь	104,28	105,04	101,53	106,07
Февраль	103,30	102,74	101,24	106,44
Март	102,85	104,43	102,09	101,18
Апрель	104,50	107,38	101,89	102,77
Май	101,82	101,89	101,66	101,87
Июнь	102,17	103,10	102,44	100,38
Июль	101,77	101,97	101,69	101,53
Август	100,99	101,62	101,08	99,88
Сентябрь	101,06	101,89	100,47	100,37
Октябрь	100,34	99,96	101,18	100,03
Ноябрь	100,13	99,39	101,45	99,86
Декабрь	99,54	98,53	100,25	100,38

ЦЕНЫ И ТАРИФЫ

Продолжение 14.2

	Товары и услуги	в том числе:		
		продовольственные товары	непродовольственные товары	услуги
2009				
Январь	99,49	99,26	97,99	101,77
Февраль	100,56	100,07	102,24	99,15
Март	100,52	99,92	101,51	100,17
Апрель	99,07	100,03	100,44	95,86
Май	100,25	100,07	100,33	100,43
Июнь	100,61	100,87	101,12	99,57
Июль	100,23	99,12	101,86	99,82
Август	100,29	99,41	101,61	99,93
Сентябрь	100,57	101,02	100,60	99,84
Октябрь	101,00	101,19	100,18	101,76
Ноябрь	101,97	102,58	100,84	102,51
Декабрь	101,03	101,86	100,65	100,26
2010				
Январь	102,56	102,36	101,03	105,13
Февраль	102,96	102,05	101,47	106,69
Март	100,85	100,53	101,19	100,89
Апрель	100,77	100,47	101,47	100,26
Май	100,09	99,55	100,64	100,18
Июнь	99,90	99,35	100,42	100,07
Июль	99,67	98,83	100,15	100,39
Август	100,40	100,44	100,50	100,17
Сентябрь	101,62	103,55	100,33	100,26
Октябрь	101,51	102,91	100,54	100,58
Ноябрь	101,15	102,18	100,56	100,28
Декабрь	101,07	101,98	100,58	100,25
2011				
Январь	102,93	102,52	101,40	104,96
Февраль	102,90	101,56	102,79	104,96
Март	101,04	101,03	101,79	100,34
Апрель	101,40	102,13	101,74	100,01
Май	101,12	101,16	102,14	100,09
Июнь	101,48	100,57	103,09	101,29
Июль	100,87	100,87	101,58	100,20
Август	100,55	100,71	100,48	100,37
Сентябрь	100,37	100,84	100,28	99,76
Октябрь	100,47	101,21	100,29	99,56
Ноябрь	100,69	101,21	100,42	100,18
Декабрь	101,14	101,50	100,94	100,82

**14.3. ИНДЕКСЫ ПОТРЕБИТЕЛЬСКИХ ЦЕН
НА ОТДЕЛЬНЫЕ ВИДЫ ПРОДОВОЛЬСТВЕННЫХ ТОВАРОВ**
(декабрь, в процентах к декабрю предыдущего года)

	2007	2008	2009	2010	2011
Говядина (кроме бескостного мяса)	105,24	180,13	75,99	104,77	118,94
Свинина (кроме бескостного мяса)	122,53	164,77	90,12	100,05	108,71
Птица	125,78	125,62	86,52	110,99	118,35
Рыба свежая	110,95	121,81	112,55	114,32	108,82
Масло животное	142,91	117,35	97,88	143,99	118,71
Молоко свежее	136,67	148,14	93,51	114,32	111,36
Сметана	116,00	130,56	92,39	125,30	110,23
Масло растительное	240,42	80,55	90,75	144,66	109,88
Яйца куриные	154,66	116,15	76,43	115,42	128,28
Сыр твердый	156,85	102,47	88,24	144,05	105,41
Сахар-песок	94,53	114,24	140,71	129,53	107,16
Хлеб из пшеничной муки I сорта	150,09	121,79	92,89	93,88	115,89
Крупа гречневая	116,91	96,55	83,74	280,98	108,37
Макаронные изделия	138,53	140,49	83,48	104,38	120,05
Картофель	118,80	107,04	121,43	113,87	79,74
Капуста свежая	169,51	59,76	178,19	123,64	54,80
Свекла столовая	281,64	47,13	207,44	97,98	98,46
Морковь	253,83	63,40	154,26	101,01	89,83
Лук репчатый	150,88	74,29	174,09	103,74	77,91
Яблоки	143,25	98,53	108,75	140,77	106,42
Алкогольные напитки	116,80	123,92	104,75	110,36	113,36

**14.4. ИНДЕКСЫ ПОТРЕБИТЕЛЬСКИХ ЦЕН
НА ОТДЕЛЬНЫЕ ВИДЫ НЕПРОДОВОЛЬСТВЕННЫХ ТОВАРОВ**
(декабрь, в процентах к декабрю предыдущего года)

	2007	2008	2009	2010	2011
Ткани	130,58	118,99	112,44	118,49	115,41
Одежда и бельё	117,86	126,84	116,58	124,59	116,76
Обувь	111,92	122,30	124,72	112,31	122,80
Мыло хозяйственное	152,10	133,22	109,39	109,39	121,95
Синтетические моющие средства	112,98	144,40	117,91	108,50	113,16
Мыло туалетное	114,06	133,06	114,69	102,87	120,92
Паста зубная	111,33	113,57	107,41	106,75	109,75
Табачные изделия	117,03	127,21	112,10	120,44	109,45
Мебель	121,23	125,69	101,04	101,52	111,91
Посуда	115,84	126,88	112,03	109,80	106,35
Электротовары	114,10	116,33	118,47	104,65	108,02
Строительные материалы	117,30	126,61	100,52	105,99	112,88
Топливо (бензин)	125,39	95,61	105,49	116,72	135,56
Медикаменты	109,72	154,72	115,75	115,90	116,84

ЦЕНЫ И ТАРИФЫ

**14.5. ИНДЕКСЫ ПОТРЕБИТЕЛЬСКИХ ЦЕН (ТАРИФОВ)
НА ОТДЕЛЬНЫЕ ВИДЫ ПЛАТНЫХ УСЛУГ НАСЕЛЕНИЮ**
(декабрь; в процентах к декабрю предыдущего года)

	2007	2008	2009	2010	2011
Жилищно-коммунальные услуги:					
наём жилых помещений	117,04	133,77	103,34	112,78	100,00
гостиницы	132,81	116,28	100,00	100,00	100,00
вывоз мусора	124,44	124,19	127,11	100,00	110,12
электроснабжение	158,82	111,11	106,67	115,63	116,22
водоснабжение	169,03	197,09	104,56	139,14	113,49
канализация	144,28	234,50	104,49	156,38	113,52
газоснабжение (сетевой газ)	118,57	73,49	108,20	112,12	110,81
горячее водоснабжение	166,34	120,00	108,70	114,04	112,66
центральное отопление	166,36	119,95	108,77	113,61	113,25
Услуги связи	116,94	118,97	105,47	114,56	110,36
Городской троллейбусный транспорт	115,13	118,18	107,69	102,91	118,15
Услуги организаций культуры	108,90	126,18	115,13	105,93	110,34
Услуги дошкольного воспитания	111,38	135,49	100,89	120,11	114,14
Бытовые услуги:					
ремонт обуви	137,74	113,65	105,90	102,22	118,41
индивидуальный пошив швейных изделий в ателье	156,54	136,13	106,72	109,18	109,85
ремонт электротоваров	131,26	125,15	107,99	109,69	109,92
услуги парикмахерских общего типа	143,62	118,83	103,54	109,95	111,74

**14.6. СРЕДНИЕ ПОТРЕБИТЕЛЬСКИЕ ЦЕНЫ НА ОТДЕЛЬНЫЕ
ВИДЫ ПРОДОВОЛЬСТВЕННЫХ ТОВАРОВ**
(декабрь, за единицу измерения в рублях)

	Ед. изм.	2007	2008	2009	2010	2011
Говядина (кроме бескостного мяса)	кг	32,24	57,84	42,89	45,00	53,42
Свинина (кроме бескостного мяса)	кг	39,22	64,30	57,97	57,97	62,92
Птица (куры полупотрошёные)	кг	26,58	33,27	26,79	29,63	35,07
Рыба свежая (толстолобик)	кг	13,28	16,00	18,75	23,27	24,35
Масло сливочное	кг	32,85	38,46	36,19	44,10	58,79
Масло растительное рафинированное	л	16,50	14,00	14,92	20,94	24,15
Молоко коровье (2,5% жирности)	л	6,64	9,15	8,13	9,29	10,56
Сыр твердый	кг	62,70	63,69	56,70	84,58	89,20
Яйца куриные	дес.	11,40	13,21	10,03	11,58	14,86
Сахар-песок	кг	5,95	6,79	9,53	12,34	13,22
Чай черный натуральный в/с	100 г	5,93	7,25	8,13	8,87	10,79
Мука пшеничная высшего сорта	кг	4,44	4,60	4,26	5,62	7,20
Хлеб из пшеничной муки 1 сорта	кг	4,33	5,27	4,90	4,60	5,33
Соломка высшего сорта	кг	6,47	9,66	8,12	8,88	10,26
Рис шлифованный	кг	6,58	15,90	13,02	13,31	14,16
Крупа гречневая	кг	9,03	8,73	7,22	20,27	21,97
Картофель	кг	3,96	4,23	5,14	5,83	4,65
Капуста свежая	кг	3,47	2,07	3,68	4,55	2,49
Свекла столовая	кг	5,10	2,40	4,96	4,85	4,80
Морковь	кг	5,79	3,66	5,66	5,72	5,14
Лук репчатый	кг	3,69	2,73	4,67	4,85	3,78
Яблоки	кг	5,06	4,92	5,42	7,56	7,96
Водка	0,5 л	7,91	11,21	11,32	12,85	13,18
Шампанское	0,75 л	18,84	21,03	21,78	22,82	24,98
Пиво	0,5 л	4,12	5,19	5,77	5,67	7,34

15. ВНЕШНЯЯ ТОРГОВЛЯ

Внешняя торговля включает обмен материальными ценностями, который производится между Приднестровской Молдавской Республикой и другими странами и который увеличивает или уменьшает материальные ресурсы республики.

Объем внешнеторгового оборота - сумма экспорта и импорта в стоимостной оценке. Оборот внешней торговли отражен в ценах текущего периода, в долларах США.

Экспорт (импорт) товаров - сумма вывезенной (ввезенной) из страны (в страну) продукции, товаров в их стоимостной оценке.

Сальдо торгового баланса рассчитывается как разница между экспортом и импортом. Положительное сальдо, если экспорт превышает импорт. Отрицательное сальдо, если экспорт меньше импорта и отражается со знаком минус (-).

Все показатели внешнеторговой деятельности отражают обороты со странами СНГ и странами вне СНГ.

Данные по внешней торговле приведены на основе данных Государственного Таможенного Комитета ПМР.

15.1. ТОРГОВЫЙ БАЛАНС ПРИДНЕСТРОВСКОЙ МОЛДАВСКОЙ РЕСПУБЛИКИ
(миллионов долларов США)

	2007	2008	2009	2010	2011
Внешнеторговый оборот - всего	1858,6	2569,6	1690,7	1879,5	2427,9
в том числе:					
со странами СНГ	1168,6	1640,2	1169,2	1236,6	1760,7
со странами вне СНГ	690,0	929,4	521,5	642,9	667,2
Экспорт - всего	727,0	928,5	577,5	584,9	691,8
в том числе:					
в страны СНГ	403,1	511,8	333,3	345,9	456,9
в страны вне СНГ	323,9	416,7	244,2	239,0	234,9
Импорт - всего	1131,6	1641,1	1113,2	1294,6	1736,1
в том числе:					
из стран СНГ	765,4	1128,4	835,9	890,7	1303,8
из стран вне СНГ	366,1	512,7	277,3	403,9	432,3
Сальдо торгового баланса - всего	-404,6	-712,6	-535,7	-709,7	-1044,3
в том числе:					
по странам СНГ	-362,3	-616,6	-502,6	-544,8	-846,9
по странам вне СНГ	-42,2	-96,0	-33,1	-164,9	-197,4
Отношение экспорта к импорту, в процентах	64,2	56,6	51,9	45,2	39,8
в том числе:					
по странам СНГ	52,7	45,4	39,9	38,8	35,0
по странам вне СНГ	88,5	81,3	88,1	59,2	54,3

ДИНАМИКА ЭКСПОРТНЫХ И ИМПОРТНЫХ ПОСТАВОК
(миллионов долларов США)

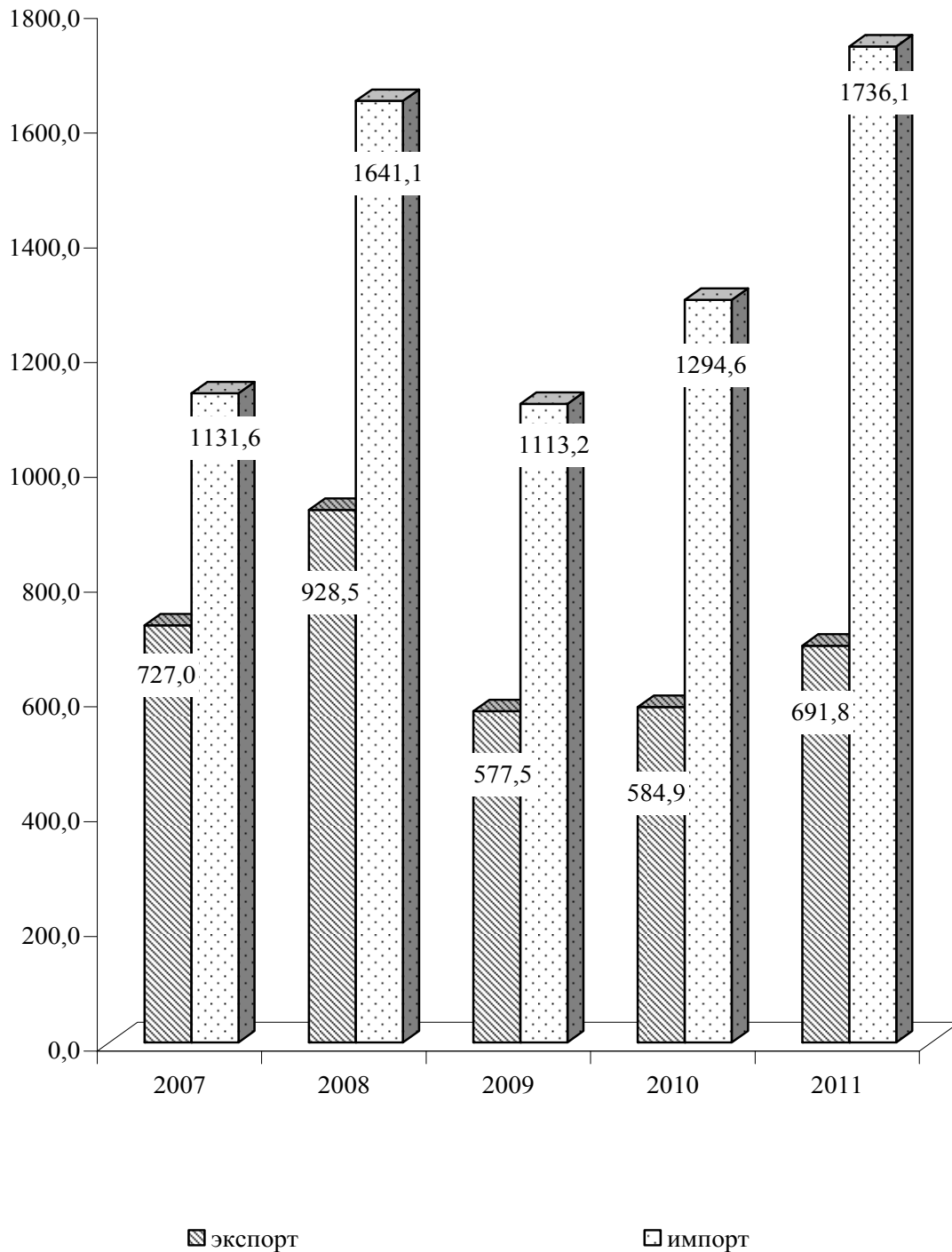

15.2. ТОВАРНАЯ СТРУКТУРА ЭКСПОРТА

(миллионов долларов США)

	2007	2008	2009	2010	2011
Всего	727,0	928,5	577,5	584,9	691,8
в том числе:					
Продовольственные товары и сырьё	21,8	25,4	32,9	54,6	58,0
Минеральные продукты	45,4	94,7	18,9	16,9	27,7
Топливо-энергетические товары	23,4	41,9	182,0	183,7	173,8
Продукты органической и неорганической химии	3,5	4,2	3,4	7,4	0,0
из них фармацевтическая продукция	-	0,0	0,0	0,0	-
Кожевенное сырьё, пушнина и изделия	0,1	0,0	0,4	0,3	0,3
Древесина и целлюлозно - бумажные изделия	0,2	0,3	0,4	0,6	0,9
Текстильные материалы	15,7	17,8	11,6	14,9	20,7
Одежда	30,7	33,8	28,8	30,0	33,7
Текстильные изделия	39,5	51,7	39,6	55,6	54,6
Обувь	27,2	33,4	30,5	41,8	45,0
Изделия из камня, цемента, асбеста	1,0	0,8	0,6	0,4	0,5
Изделия из керамики	0,9	1,1	0,5	0,9	1,3
Металлы и изделия из них	474,4	573,5	208,2	146,4	226,5
Машиностроительная продукция	40,1	43,9	16,1	29,1	36,0
Прочие товары	3,1	6,0	3,6	2,3	12,8

15.3. ТОВАРНАЯ СТРУКТУРА ИМПОРТА

(миллионов долларов США)

	2007	2008	2009	2010	2011
Всего	1131,6	1641,1	1113,2	1294,6	1736,1
в том числе:					
Продовольственные товары и сырьё	174,4	257,5	151,4	175,7	198,5
Минеральные продукты	13,6	16,4	7,3	4,9	7,8
Топливо-энергетические товары	276,8	466,1	548,4	567,3	775,1
Продукты органической и неорганической химии	76,5	106,8	74,1	100,6	32,3
из них фармацевтическая продукция	11,9	18,5	19,5	22,5	26,8
Кожевенное сырьё, пушнина и изделия	10,3	11,6	10,3	12,3	13,8
Древесина и целлюлозно - бумажные изделия	17,2	20,4	13,1	17,7	23,4
Текстильные материалы	55,3	64,9	43,2	65,6	88,6
Одежда	1,8	9,6	5,9	8,0	14,6
Текстильные изделия	2,1	1,1	0,8	0,8	2,5
Обувь	2,9	8,8	4,9	7,2	9,1
Изделия из камня, цемента, асбеста	9,4	10,2	5,4	5,0	7,8
Изделия из керамики	6,0	7,3	3,6	5,3	8,5
Драгоценные камни, драгоценные металлы и изделия из них	2,0	3,0	1,8	1,9	3,4
Металлы и изделия из них	306,6	429,3	133,1	141,3	202,0
Машиностроительная продукция	155,9	205,2	96,2	147,3	196,9
Прочие товары	20,8	22,9	13,7	33,7	151,8

ВНЕШНЯЯ ТОРГОВЛЯ

15.4. ЭКСПОРТ ТОВАРОВ

(миллионов долларов США)

	2007	2008	2009	2010	2011
Всего	727,0	928,5	577,5	584,9	691,8
в том числе:					
Беларусь	5,2	2,6	2,3	2,5	2,8
Бразилия	3,9	6,0	18,9	27,9	1,9
Германия	26,7	32,0	26,6	38,2	33,2
Италия	48,4	62,8	50,8	58,4	59,3
Казахстан	2,1	0,3	0,9	0,5	0,6
Китай	-	0,7	-	0,0	0,0
Молдова	47,0	82,6	192,3	202,9	214,3
Польша	70,7	56,6	15,0	14,7	13,6
Россия	312,1	376,5	116,4	104,3	162,8
Румыния	68,9	112,8	42,4	41,0	74,3
Словакия	9,2	21,7	4,5	4,6	2,1
США	3,0	2,5	0,6	1,6	2,1
Турция	6,6	18,1	3,6	9,0	0,5
Украина	31,7	45,0	17,9	31,2	70,6
Франция	4,5	4,3	9,6	3,3	2,9
Прочие страны	87,0	104,0	75,7	44,8	50,8

15.5. ИМПОРТ ТОВАРОВ

(миллионов долларов США)

	2007	2008	2009	2010	2011
Всего	1131,6	1641,1	1113,2	1294,6	1736,1
в том числе:					
Беларусь	33,6	66,9	53,9	60,7	99,4
Бразилия	32,3	57,3	25,6	19,8	11,2
Германия	67,3	99,7	48,1	61,8	93,6
Италия	38,2	42,5	26,6	23,0	31,5
Казахстан	92,1	209,6	22,3	13,4	18,0
Китай	17,3	40,7	21,7	39,8	41,1
Молдова	22,2	42,3	24,9	44,0	85,9
Польша	18,9	31,1	18,0	23,4	33,9
Россия	366,4	538,7	520,0	566,6	784,1
Румыния	31,4	25,3	11,1	15,2	21,3
Словакия	3,4	12,4	9,9	7,0	10,9
США	46,9	61,9	28,1	21,8	20,8
Турция	11,2	17,8	8,6	14,9	16,2
Украина	236,7	246,1	211,1	192,5	277,7
Франция	11,8	11,2	8,3	10,2	4,5
Прочие страны	101,9	137,6	75,0	180,5	186,0

16. ОСНОВНЫЕ СОЦИАЛЬНО - ЭКОНОМИЧЕСКИЕ ПОКАЗАТЕЛИ ГОРОДОВ И РАЙОНОВ

16.1. ОСНОВНЫЕ СОЦИАЛЬНО - ЭКОНОМИЧЕСКИЕ ПОКАЗАТЕЛИ ПО г. ТИРАСПОЛЬ¹⁾

	2007	2008	2009	2010	2011
Население (на конец года), тыс. чел.	152,6	151,0	150,0	148,9	147,7
Промышленность					
Индексы общего объема промышленной продукции (в сопоставимых ценах, в процентах к предыдущему году)	132,9	101,9	114,0	108,3	96,7
Выпуск основных видов продукции:					
электроэнергия, млн. кВт/ч	2482	2622	4862	4723	4494
машины литейные, шт.	25	37	4	6	23
электромашинные крупные, шт.	1285	954	336	735	681
электродвигатели взрывобезопасные, тыс. шт.	6	5	1	3	3
крышки для консервирования, млн. шт.	26	35	-	-	-
кирпич строительный, млн. условных кирпичей	17	18	14	12	13
тара стеклянная консервная в 0,5 л исчисления, млн. шт.	40	1	-	-	-
ткани х/б готовые (валовой выпуск), млн. м ² ,	132	134	90	109	88
в т.ч. товарный выпуск	77	71	38	50	43
консервы, тыс. условных банок	172	1055	99	2879	87
коньяки, тыс. дал	315	334	261	302	305
Сельское хозяйство²⁾					
Посевные площади, га:					
зерновые и зернобобовые культуры	651	152	49	475	25
технические культуры	122	10	12	-	220
картофель, овощи и бахчевые культуры	32	-	-	0,2	0,2
кормовые культуры	26	2	-	-	-
Площади многолетних насаждений, га:					
плоды и ягоды	44	26	5	0,9	0,9
виноград	-	-	0,2	0,5	0,5
Валовой сбор, тонн:					
зерновые и зернобобовые культуры	194	227	83	853	-
подсолнечник	4	19	18	-	189
овощи	-	-	-	5	3
плоды и ягоды	-	4	0,1	5	4
Поголовье (на конец года), голов:					
крупный рогатый скот	-	-	-	-	-
свиньи	-	-	-	-	-
Производство, т:					
скот и птица на убой (в живом весе)	6	0,3	-	-	-
молоко коровье	-	-	-	-	-

¹⁾ С учетом населения г. Днестровска и с. Кременчуг.

²⁾ С 2010 года в круг организаций, осуществляющих сельскохозяйственное производство, включены юридические лица, имеющие площадь сельхозугодий 500 га и более; численность скота и птицы в пересчете на условное поголовье – 100 и более голов.

ОСНОВНЫЕ СОЦИАЛЬНО – ЭКОНОМИЧЕСКИЕ ПОКАЗАТЕЛИ ГОРОДОВ И РАЙОНОВ

Продолжение

	2007	2008	2009	2010	2011
Инвестиционная деятельность					
Ввод в действие основных средств, млн. руб.	709,4	663,0	661,9	1355,4	1449,9
Инвестиции в основной капитал, млн. руб.	693,4	714,2	761,8	1313,5	1328,3
Ввод в действие жилых домов, тыс. м ² общей площади	17,8	31,3	29,6	25,2	23,2
Пассажирские перевозки транспортом общего пользования¹⁾					
Перевезено пассажиров, тыс. чел.	17512,9	18838,9	22077,0	21746,8	20791,5
Пассажирооборот, тыс. пассажиро - километров	91841,2	143134,8	130973,9	115205,9	117180,7
Грузовые перевозки транспортом общего пользования					
Перевезено грузов, тыс.т	11074,7	10541,1	3274,9	2163,5	3030,6
Грузооборот, тыс. т-км	340398,7	327268,3	84674,7	69334,9	113814,0
Розничный товарооборот					
Объем розничного товарооборота (оценка) ²⁾ , млн. руб.	2656,2	3468,9	1985,0	2325,7	2812,4
Платные услуги населению					
Объем реализации платных услуг населению (оценка) ²⁾ , млн. руб.	465,4	638,7	683,0	845,5	933,3
Жилищный фонд					
Общая площадь жилищного фонда, тыс. м ²	3508,0	3540,4	3352,1	3390,6	3415,4
в том числе:					
государственный	62,2	61,8	60,2	60,5	62,1
муниципальный	764,5	679,4	615,0	572,7	506,8
частный	2612,5	2708,3	2653,0	2743,2	2834,1
смешанный	68,8	90,9	23,9	14,2	12,4
Образование, культура и здравоохранение					
Число дневных общеобразовательных учреждений (на начало учебного года)	30	30	30	29	29
в них учащихся, тыс. чел.	16,8	16,0	15,4	15,0	14,7
Число учреждений начального и среднего профессионального образования (на начало учебного года)	9	9	9	9	9
в них учащихся (включая заочников), тыс. чел.	4,5	4,3	4,5	4,8	5,0
Число учреждений высшего профессионального образования (на начало учебного года)	3	3	3	4	4
в них студентов (включая заочников), тыс. чел.	14,3	14,2	14,0	15,1	14,3
Число публичных библиотек	11	10	10	10	10
в них ед. библиот. фонда, млн. экз.	0,8	0,8	0,8	0,8	0,8
Число клубных учреждений	11	11	12	12	12
Число музеев	5	5	5	6	6
Число театров	1	1	1	1	1
Число больничных учреждений	5	5	5	5	5
Число больничных коек, тыс.	1,5	1,5	1,5	1,5	1,5
Численность врачей всех специальностей, чел.	920	910	883	878	884
Экология					
Вредные вещества, выброшенные в атмосферу стационарными источниками, тыс. т	10,7	11,0	21,9	9,1	9,3

¹⁾ С учетом субъектов малого предпринимательства.

²⁾ С учетом физических лиц.

16.2. ОСНОВНЫЕ СОЦИАЛЬНО-ЭКОНОМИЧЕСКИЕ ПОКАЗАТЕЛИ ПО г. БЕНДЕРЫ¹⁾

	2007	2008	2009	2010	2011
Население (на конец года), тыс. чел.	102,0	101,5	101,1	100,5	100,1
Промышленность					
Индексы общего объема промышленной продукции (в сопоставимых ценах, в процентах к предыдущему году)	110,5	103,3	73,8	133,1	97,3
Выпуск основных видов продукции:					
кабельные изделия (по весу меди), тыс. т	5	5	2	2	2
сборные конструкции и изделия из ж/б, тыс. м ³	5	2	1	-	-
шелковые ткани, млн. м ²	1	-	-	-	-
обувь, тыс. пар	2071	2666	2022	2937	3101
растительное масло, т	-	-	-	27	72
консервы, тыс. условных банок	326	337	252	137	161
безалкогольные напитки, тыс. дал	341	297	152	124	145
Сельское хозяйство²⁾					
Посевные площади, га:					
зерновые и зернобобовые культуры	421	644	942	1265	800
технические культуры	108	141	147	303	105
картофель, овощи и бахчевые культуры	30	54	-	40	-
кормовые культуры	479	234	388	222	200
Площади многолетних насаждений, га:					
плоды и ягоды	67	-	4	4	-
виноград	-	-	499	499	-
Валовой сбор, тонн:					
зерновые и зернобобовые культуры	197	1223	1390	1161	1313
подсолнечник	-	134	23	206	102
овощи	-	10	-	23	-
плоды и ягоды	18	-	-	-	-
виноград	-	-	225	36	-
Поголовье (на конец года), голов:					
крупный рогатый скот	225	-	58	169	102
свиньи	29	-	33	81	265
Производство, т:					
скот и птица на убой (в живом весе)	8	0,4	4,9	372,1	376,1
молоко коровье	198	3,8	37,8	130,3	50,9
Инвестиционная деятельность					
Ввод в действие основных средств, млн. руб.	53,2	45,7	43,8	85,1	82,7
Инвестиции в основной капитал, млн. руб.	86,1	74,3	39,8	101,3	71,2
Ввод в действие жилых домов, тыс. м ² общей площади	6,8	5,1	6,1	5,1	3,3

¹⁾ С учетом населения с. Гиска и с. Протягайловка.

²⁾ С 2010 года в круг организаций, осуществляющих сельскохозяйственное производство, включены юридические лица, имеющие площадь сельхозугодий 500 га и более; численность скота и птицы в пересчете на условное поголовье – 100 и более голов.

Продолжение

	2007	2008	2009	2010	2011
Пассажирские перевозки					
автомобильным транспортом общего пользования¹⁾					
Перевезено пассажиров, тыс. чел.	15072,3	18818,0	21398,8	21433,4	20636,2
Пассажирооборот, тыс. пассажиро - километров	225488,4	291303,3	329302,3	333994,1	319239,8
Грузовые перевозки транспортом общего пользования¹⁾					
Перевезено грузов, тыс. т	175,2	211,5	221,0	318,3	228,2
Грузооборот, тыс. т-км	6673,3	5241,8	7940,8	6713,8	9705,4
Розничный товарооборот					
Объем розничного товарооборота (оценка) ²⁾ , млн. руб.	815,8	1022,3	666,4	774,9	970,5
Платные услуги населению					
Объем реализации платных услуг населению (оценка) ²⁾ , млн. руб.	154,7	219,5	236,6	283,8	308,6
Жилищный фонд					
Общая площадь жилищного фонда, тыс. м ²	2322,3	2333,0	2334,8	2477,2	2476,5
в том числе:					
государственный	63,3	38,8	36,9	37,4	32,3
муниципальный	394,3	376,6	325,7	301,0	277,9
частный	1850,3	1907,4	1966,5	2069,8	2166,3
смешанный	14,4	10,2	5,7	69,0	-
Образование, культура и здравоохранение					
Число дневных общеобразовательных учреждений (на начало учебного года)	23	23	22	22	22
в них учащихся, тыс. чел.	9,6	9,0	8,6	8,2	8,0
Число учреждений начального и среднего профессионального образования (на начало учебного года)	6	6	6	6	6
в них учащихся (включая заочников), тыс. чел.	2,2	2,2	2,1	2,2	2,1
Число публичных библиотек	12	12	12	12	12
в них ед. библиот. фонда, млн. экз.	0,5	0,5	0,5	0,5	0,5
Число клубных учреждений	5	5	6	5	5
Число музеев	6	6	6	6	6
Число больничных учреждений	3	3	3	3	3
Число больничных коек, тыс.	1,1	1,1	1,0	1,0	1,0
Численность врачей всех специальностей, человек	454	474	467	469	443
Экология					
Вредные вещества, выброшенные в атмосферу стационарными источниками, тыс. т	1,2	1,2	1,0	0,9	0,5

¹⁾ С учетом субъектов малого предпринимательства.

²⁾ С учетом физических лиц.

**16.3. ОСНОВНЫЕ СОЦИАЛЬНО-ЭКОНОМИЧЕСКИЕ ПОКАЗАТЕЛИ
ПО г. РЫБНИЦА И РЫБНИЦКОМУ РАЙОНУ**

	2007	2008	2009	2010	2011
Население (на конец года), тыс. чел.	78,6	77,3	76,3	75,3	74,3
Промышленность					
Индексы общего объема промышленной продукции (в сопоставимых ценах; в процентах к предыдущему году)	146,2	94,6	49,9	61,8	122,9
Выпуск основных видов продукции:					
сталь (валовой выпуск), тыс. т	965	885	426	242	321
прокат черных металлов (валовой выпуск), тыс. т	914	818	438	238	302
насосы центробежные, тыс. шт.	1	1	0,0	0,1	-
сборные конструкции и изделия из ж/б, тыс. м ³	1	-	-	-	-
цемент, тыс. т	703	965	316	334	428
известь строительная (товарный выпуск), тыс. т	14	14	4	3	7
Сельское хозяйство¹⁾					
Посевные площади, га:					
зерновые и зернобобовые культуры	9770	6471	5603	17667	18234
технические культуры	2456	2306	3055	11574	12683
картофель, овощи и бахчевые культуры	90	3	-	73	63
кормовые культуры	3795	3870	1703	4018	4299
Площади многолетних насаждений, га:					
плоды и ягоды	4247	3393	3241	3779	1347
виноград	76	59	76	76	31
Валовой сбор, т:					
зерновые и зернобобовые культуры	6380	21486	8490	57320	72395
подсолнечник	1422	2844	2018	12368	16550
картофель, т.	-	-	-	20	10
овощи	14	15	-	99	60
плоды и ягоды	1071	1241	70	153	42
Поголовье (на конец года), тыс. голов:					
крупный рогатый скот	3,0	2,4	2,5	3,7	3,8
свиньи	2,7	3,1	5,1	6,0	5,9
птица	1,1	0,7	-	0,8	1,0
Производство, тыс. т:					
скот и птица на убой (в живом весе)	1,0	0,5	0,4	0,9	1,0
молоко коровье	3,8	2,9	3,2	4,3	4,3
яйца-всего, тыс. шт.	33,6	10,5	3,3	21,0	35,9

¹⁾ С 2010 года в круг организаций, осуществляющих сельскохозяйственное производство, включены юридические лица, имеющие площадь сельхозугодий 500 га и более; численность скота и птицы в пересчете на условное поголовье – 100 и более голов.

ОСНОВНЫЕ СОЦИАЛЬНО – ЭКОНОМИЧЕСКИЕ ПОКАЗАТЕЛИ ГОРОДОВ И РАЙОНОВ

Продолжение

	2007	2008	2009	2010	2011
Инвестиционная деятельность					
Ввод в действие основных средств, млн. руб.	154,3	214,2	87,5	49,4	83,1
Инвестиции в основной капитал, млн. руб.	164,3	268,9	75,7	78,7	76,9
Ввод в действие жилых домов, тыс. м ² общей площади	0,3	1,2	0,8	0,5	1,8
Пассажирские перевозки транспортом общего пользования¹⁾					
Перевезено пассажиров, тыс. чел.	4411,2	4678,3	3983,5	3713,8	3663,8
Пассажирооборот, тыс. пассажиро - километров	47579,9	46983,1	40100,0	34650,0	34938,2
Грузовые перевозки транспортом общего пользования¹⁾					
Перевезено грузов, тыс. т	1933,1	1405,1	187,3	256,1	323,7
Грузооборот, тыс. т-км	7011,3	5146,2	2322,5	1658,2	2186,6
Розничный товарооборот					
Объем розничного товарооборота, (оценка) ²⁾ , млн. руб.	677,3	733,5	626,3	719,4	1011,5
Платные услуги населению					
Объем реализации платных услуг населению (оценка) ²⁾ , млн. руб.	89,2	131,9	142,2	166,1	179,3
Жилищный фонд					
Общая площадь жилищного фонда, тыс. м ²	1959,1	1925,0	1897,4	1892,7	1889,0
в том числе:					
государственный	21,3	19,6	13,2	12,6	11,7
муниципальный	169,4	190,9	181,9	162,2	158,4
частный	1652,9	1662,7	1667,4	1686,7	1691,9
смешанный	115,5	51,8	34,9	31,2	27,0
Образование, культура и здравоохранение					
Число дневных общеобразовательных учреждений (на начало учебного года)	38	38	39	39	39
в них учащихся, тыс. чел.	9,0	8,4	7,7	7,4	7,0
Число учреждений начального и среднего профессионального образования (на начало учебного года)	2	2	2	2	2
в них учащихся (включая заочников), тыс. чел.	0,7	0,7	0,7	0,8	0,8
Число публичных библиотек	30	30	30	30	30
в них ед. библиот. фонда, млн. экз.	0,5	0,5	0,5	0,4	0,4
Число клубных учреждений	30	30	30	30	30
Число музеев	9	10	11	12	12
Число больничных учреждений	2	2	2	2	2
Число больничных коек, тыс.	0,8	0,8	0,8	0,8	0,8
Численность врачей всех специальностей, чел.	252	242	226	224	228
Экология					
Вредные вещества, выброшенные в атмосферу стационарными источниками, тыс. т	5,6	6,4	2,9	2,3	3,5

¹⁾ С учетом субъектов малого предпринимательства.

²⁾ С учетом физических лиц.

**16.4. ОСНОВНЫЕ СОЦИАЛЬНО-ЭКОНОМИЧЕСКИЕ ПОКАЗАТЕЛИ
ПО г. ДУБОССАРЫ И ДУБОССАРСКОМУ РАЙОНУ**

	2007	2008	2009	2010	2011
Население (на конец года) ¹⁾ , тыс. чел.	36,5	36,1	35,7	35,5	35,3
Промышленность					
Индексы общего объема промышленной продукции (в сопоставимых ценах, в процентах к предыдущему году)	102,5	99,4	94,9	109,5	97,5
Выпуск основных видов продукции:					
электроэнергия, млн. кВт/ч	275	307	303	328	276
хлебобулочные изделия, т	7	-	-	-	-
вина виноградные, тыс. дал	47	76	65	93	86
Сельское хозяйство ²⁾					
Посевные площади, га:					
зерновые и зернобобовые культуры	2910	16	3074	7098	6648
технические культуры	834	-	278	4702	5598
картофель, овощи и бахчевые культуры	-	-	-	-	-
кормовые культуры	251	-	138	206	183
Площади многолетних насаждений, га:					
плоды и ягоды	529	-	269	372	371
виноград	587	755	1292	1413	1471
Валовой сбор, т:					
зерновые и зернобобовые культуры	1106	51	8363	16475	16016
подсолнечник	240	-	264	8601	6382
плоды и ягоды	-	-	-	2	4
виноград	3080	7713	8627	5109	17338
Поголовье (на конец года), голов:					
крупный рогатый скот	-	-	132	156	141
свиньи	-	-	-	-	-
птица	-	-	-	197815	151496
Производство, т:					
скот и птица на убой (в живом весе)	9,0	-	0,5	422,1	497,1
молоко коровье	44,4	-	146,7	126,2	141,3
яйца-всего, тыс. шт.	74	-	-	11133,5	13492,3
Инвестиционная деятельность					
Ввод в действие основных средств, млн. руб.	28,8	10,4	31,1	31,4	28,3
Инвестиции в основной капитал, млн. руб.	23,9	15,8	26,0	29,1	37,9
Ввод в действие жилых домов, тыс. м ² общей площади	3,4	3,3	4,3	2,7	4,7

¹⁾ С 2010 года с учетом с. Лунга.

²⁾ С 2010 года в круг организаций, осуществляющих сельскохозяйственное производство, включены юридические лица, имеющие площадь сельхозугодий 500 га и более; численность скота и птицы в пересчете на условное поголовье – 100 и более голов.

Продолжение

	2007	2008	2009	2010	2011
Пассажирские перевозки транспортом общего пользования¹⁾					
Перевезено пассажиров, тыс. чел.	1284,6	1450,3	1541,3	1642,3	1553,9
Пассажирооборот, тыс. пассажиро - километров	62241,1	18913,8	19054,1	17862,6	18188,6
Грузовые перевозки транспортом общего пользования¹⁾					
Перевезено грузов, тыс. т	187,5	186,1	1,5	0,7	0,4
Грузооборот, тыс. т-км	888,9	500,5	112,0	51,1	14,3
Розничный товарооборот					
Объем розничного товарооборота (оценка) ²⁾ , млн. руб.	295,0	406,1	279,9	338,2	416,0
Платные услуги населению					
Объем реализации платных услуг населению (оценка) ²⁾ , млн. руб.	40,9	62,9	62,0	73,1	83,9
Жилищный фонд					
Общая площадь жилищного фонда, тыс. м ²	827,9	811,2	805,7	856,2	862,2
в том числе:					
государственный	13,6	13,0	5,3	3,6	3,6
муниципальный	35,5	31,0	32,3	31,5	29,8
частный	777,6	766,2	767,9	821,1	828,8
смешанный	1,2	1,0	0,2	-	-
Образование, культура и здравоохранение					
Число дневных общеобразовательных учреждений (на начало учебного года)	21	20	20	20	20
в них учащихся, тыс. чел.	3,8	3,5	3,3	3,2	3,1
Число учреждений начального профессионального образования (на начало учебного года)	2	1	1	1	1
в них учащихся (включая заочников), тыс. чел.	0,5	0,5	0,5	0,5	0,5
Число публичных библиотек	18	18	18	18	18
в них ед. библиот. фонда, млн. экз.	0,3	0,3	0,3	0,3	0,3
Число клубных учреждений	19	19	19	20	20
Число музеев	2	2	2	2	2
Число больничных учреждений	2	2	2	1	1
Число больничных коек, тыс.	0,3	0,3	0,3	0,3	0,3
Численность врачей всех специальностей, чел.	116	112	109	112	111
Экология					
Вредные вещества, выброшенные в атмосферу стационарными источниками, тыс. т	0,1	0,2	0,2	0,1	0,1

¹⁾ С учетом субъектов малого предпринимательства.

²⁾ С учетом физических лиц.

**16.5. ОСНОВНЫЕ СОЦИАЛЬНО-ЭКОНОМИЧЕСКИЕ ПОКАЗАТЕЛИ
ПО г. СЛОБОДЗЕЯ И СЛОБОДЗЕЙСКОМУ РАЙОНУ**

	2007	2008	2009	2010	2011
Население (на конец года), тыс. чел.	92,5	91,3	90,3	89,5	88,6
Промышленность					
Индексы объема промышленной продукции (в сопоставимых ценах, в процентах к предыдущему году)	86,5	70,0	78,5	108,2	132,4
Выпуск основных видов продукции:					
хлебобулочные изделия, т	3502	2374	1821	1680	1417
смесь песчано-гравийная, тыс. м ³	113	122	61	71	-
Сельское хозяйство¹⁾					
Посевные площади, га:					
зерновые и зернобобовые культуры	11265	10543	10168	18740	17740
технические культуры	2473	4009	5986	10772	13399
картофель, овощи и бахчевые культуры	1498	1370	791	1530	2283
кормовые культуры	1867	1138	955	1868	1897
Площади многолетних насаждений, га:					
плоды и ягоды	763	569	632	989	942
виноград	3	3	3	177	83
Валовой сбор, т:					
зерновые и зернобобовые культуры	11917	33236	32493	50209	61469
подсолнечник	268	2662	2650	5561	8400
картофель	1482	2655	1218	4860	8446
овощи	4314	10549	9574	14530	24057
плоды и ягоды	1732	1094	556	1078	2048
виноград	-	-	4	160	413
Поголовье (на конец года), тыс. голов:					
крупный рогатый скот	0,6	0,2	0,5	2,1	2,2
свиньи	0,7	0,5	2,0	5,9	6,3
птица	0,0	0,1	0,1	0,5	0,5
Производство, тыс. т:					
скот и птица на убой (в живом весе)	0,1	0,1	0,2	0,6	0,8
молоко коровье	0,7	0,5	0,6	2,2	2,2
яйца-всего, тыс. шт.	4,9	5,8	7,3	15,7	15,2

¹⁾ С 2010 года в круг организаций, осуществляющих сельскохозяйственное производство, включены юридические лица, имеющие площадь сельхозугодий 500 га и более; численность скота и птицы в пересчете на условное поголовье – 100 и более голов.

ОСНОВНЫЕ СОЦИАЛЬНО – ЭКОНОМИЧЕСКИЕ ПОКАЗАТЕЛИ ГОРОДОВ И РАЙОНОВ

Продолжение

	2007	2008	2009	2010	2011
Инвестиционная деятельность					
Ввод в действие основных средств, млн. руб.	39,5	37,5	17,2	33,1	61,7
Инвестиции в основной капитал, млн. руб.	40,7	38,0	19,4	49,7	87,9
Ввод в действие жилых домов, тыс.м ² общей площади	8,8	10,0	7,9	12,4	9,8
Пассажирские перевозки автомобильным транспортом общего пользования¹⁾					
Перевезено пассажиров, тыс. чел.	368,7	415,1	368,0	447,7	923,9
Пассажирооборот, тыс. пассажира - километров	8028,0	8079,5	7308,6	8784,9	12341,0
Грузовые перевозки автомобильным транспортом общего пользования¹⁾					
Перевезено грузов, тыс.т	3,0	21,5	9,3	16,5	32,7
Грузооборот, тыс. т-км	151,1	1195,2	604,7	394,6	447,1
Розничный товарооборот					
Объем розничного товарооборота (оценка) ²⁾ , млн. руб.	307,9	418,4	331,9	419,1	597,3
Платные услуги населению					
Объем реализации платных услуг населению (оценка) ²⁾ , млн. руб.	48,4	88,9	101,0	124,8	137,2
Жилищный фонд					
Общая площадь жилищного фонда, тыс. м ²	2269,8	2272,6	2287,9	2304,0	2314,1
в том числе:					
государственный	19,7	19,4	19,9	20,4	19,2
муниципальный	73,3	65,3	61,0	59,4	56,4
частный	2172,0	2186,5	2205,8	2223,7	2237,9
смешанный	4,8	1,4	1,2	0,5	0,6
Образование, культура и здравоохранение					
Число дневных общеобразовательных учреждений (на начало учебного года)	31	31	31	31	31
в них учащихся, тыс. чел.	9,7	9,2	8,7	8,3	7,9
Число учреждений начального профессионального образования (на начало учебного года)	1	1	1	1	1
в них учащихся (включая заочников), тыс. чел.	0,3	0,3	0,4	0,3	0,3
Число публичных библиотек	26	26	26	26	26
в них ед. библиот. фонда, млн. экз.	0,4	0,4	0,5	0,5	0,5
Число клубных учреждений	21	21	21	21	21
Число музеев	6	6	6	6	6
Число больничных учреждений	1	1	1	1	1
Число больничных коек, тыс.	0,2	0,2	0,2	0,2	0,2
Численность врачей всех специальностей, чел.	138	133	138	149	138
Экология					
Вредные вещества, выброшенные в атмосферу стационарными источниками, тыс. т	0,8	0,6	0,8	1,8	1,2

¹⁾ С учетом субъектов малого предпринимательства.

²⁾ С учетом физических лиц.

**16.6. ОСНОВНЫЕ СОЦИАЛЬНО-ЭКОНОМИЧЕСКИЕ ПОКАЗАТЕЛИ
ПО г. ГРИГОРИОПОЛЬ И ГРИГОРИОПОЛЬСКОМУ РАЙОНУ**

	2007	2008	2009	2010	2011
Население (на конец года), тыс. чел.	45,9	45,3	44,7	44,4	43,9
Промышленность					
Индексы общего объема промышленной продукции (в сопоставимых ценах, в процентах к предыдущему году)	87,7	93,4	109,7	100,3	87,6
Выпуск основных видов продукции:					
песок строительный, тыс. м ³	5	5	3	3	-
хлебобулочные изделия, т	-	435	463	745	706
консервы, тыс. условных банок	736	-	-	264	264
Сельское хозяйство¹⁾					
Посевные площади, га:					
зерновые и зернобобовые культуры	4662	5387	14133	20104	22700
технические культуры	1242	1618	2842	9537	12119
картофель, овощи и бахчевые культуры	4	3	4	37	116
кормовые культуры	1289	1131	1350	1717	807
Площади многолетних насаждений, га:					
плоды и ягоды	1849	1376	1947	1816	583
виноград	277	235	235	143	100
Валовой сбор, т:					
зерновые и зернобобовые культуры	3757	15996	41566	59221	75668
подсолнечник	362	1638	1796	14688	16509
картофель	-	-	-	5	32
овощи	-	15	16	258	693
Поголовье (на конец года), тыс. голов:					
крупный рогатый скот	0,5	0,4	0,4	0,4	0,6
свиньи	0,2	0,3	0,2	0,4	0,5
птица	0,3	1,1	-	-	-
Производство, т:					
скот и птица на убой (в живом весе)	69,0	44,5	46,7	66,5	79,3
молоко коровье	681,2	405,4	412,7	361,1	428,7
яйца - всего, тыс. шт.	9	9	7	-	-
Инвестиционная деятельность					
Ввод в действие основных средств, млн. руб.	1,8	14,3	0,9	3,9	53,2
Инвестиции в основной капитал, млн. руб.	6,9	11,2	8,2	9,8	41,5
Ввод в действие жилых домов, тыс. м ² общей площади	3,5	3,1	3,3	1,8	2,2

¹⁾ С 2010 года в круг организаций, осуществляющих сельскохозяйственное производство, включены юридические лица, имеющие площадь сельхозугодий 500 га и более; численность скота и птицы в пересчете на условное поголовье – 100 и более голов.

ОСНОВНЫЕ СОЦИАЛЬНО – ЭКОНОМИЧЕСКИЕ ПОКАЗАТЕЛИ ГОРОДОВ И РАЙОНОВ

Продолжение

	2007	2008	2009	2010	2011
Пассажирские перевозки автомобильным транспортом общего пользования¹⁾					
Перевезено пассажиров, тыс. чел.	30,6	168,1	292,6	297,0	333,8
Пассажирооборот, тыс. пассажиро - километров	1895,7	1421,3	5117,2	7011,5	8597,5
Грузовые перевозки автомобильным транспортом общего пользования¹⁾					
Перевезено грузов, тыс. т	1,4	1,2	6,6	25,2	5,3
Грузооборот, тыс. т-км	174,8	189,7	217,1	220,8	97,8
Розничный товарооборот					
Объем розничного товарооборота (оценка) ²⁾ , млн. руб.	109,6	150,3	126,1	146,0	170,7
Платные услуги населению					
Объем реализации платных услуг населению (оценка) ²⁾ , млн. руб.	24,9	38,9	44,0	53,0	59,4
Жилищный фонд					
Общая площадь жилищного фонда, тыс. м ²	1166,0	1143,2	1131,8	1225,7	1175,5
в том числе:					
государственный	24,5	23,7	21,2	20,8	21,1
муниципальный	46,3	42,7	37,6	36,6	34,4
частный	1090,2	1071,9	1068,2	1166,1	1117,9
смешанный	5,0	4,9	4,8	2,2	2,1
Образование, культура и здравоохранение					
Число дневных общеобразовательных учреждений (на начало учебного года)	17	17	17	18	18
в них учащихся, тыс. чел.	5,4	5,1	4,8	4,6	4,3
Число учреждений среднего профессионального образования (на начало учебного года)	1	1	1	1	1
в них учащихся (включая заочников), тыс. чел.	0,1	0,1	0,2	0,2	0,2
Число публичных библиотек	26	26	26	26	26
в них ед. библиот. фонда, млн. экз.	0,3	0,3	0,3	0,3	0,3
Число клубных учреждений	20	20	20	20	18
Число музеев	2	2	2	2	2
Число больничных учреждений	2	2	2	2	2
Число больничных коек, тыс.	0,3	0,3	0,3	0,3	0,3
Численность врачей всех специальностей, чел.	91	90	85	86	84
Экология					
Вредные вещества, выброшенные в атмосферу стационарными источниками, тыс. т	0,1	0,1	0,1	0,1	0,1

¹⁾ С учетом субъектов малого предпринимательства.

²⁾ С учетом физических лиц.

**16.7. ОСНОВНЫЕ СОЦИАЛЬНО-ЭКОНОМИЧЕСКИЕ ПОКАЗАТЕЛИ
ПО г. КАМЕНКА И КАМЕНСКОМУ РАЙОНУ**

	2007	2008	2009	2010	2011
Население (на конец года), тыс. чел.	25,4	24,9	24,4	23,9	23,5
Промышленность					
Индексы общего объема промышленной продукции (в сопоставимых ценах, в процентах к предыдущему году)	33,0	178,3	62,6	в 2,4 р.	58,2
Выпуск основных видов продукции:					
консервы, тыс. условных банок	1224	8013	4158	11551	7034
хлебобулочные изделия, т	102	3	1	2	1
воды минеральные, тыс. полулитров	664	234	129	156	127
Сельское хозяйство¹⁾					
Посевные площади, га:					
зерновые и зернобобовые культуры	4164	5756	4495	4855	4733
технические культуры	1307	5703	2221	4473	6957
картофель, овощи и бахчевые культуры	839	602	726	576	473
кормовые культуры	615	580	467	529	262
Площади многолетних насаждений, га:					
плоды и ягоды	151	127	238	300	364
виноград	125	71	182	308	440
Валовой сбор, т:					
зерновые и зернобобовые культуры	6982	19895	8560	10989	12120
подсолнечник	938	7958	3017	5367	9194
овощи	435	2506	1022	2527	2784
плоды и ягоды	399	5	61	36	1138
виноград	2	2	-	-	900
Поголовье (на конец года), тыс. голов:					
крупный рогатый скот	1,1	0,9	0,6	0,9	1,0
свиньи	0,7	0,8	0,8	1,1	1,1
птица	0,6	0,4	0,2	0,1	0,1
Производство, тыс. т:					
скот и птица на убой (в живом весе)	0,2	0,1	0,1	0,2	0,2
молоко коровье	-	-	-	-	-
яйца - всего, тыс. шт.	0,6	0,1	-	-	-
Инвестиционная деятельность					
Ввод в действие основных средств, млн. руб.	3,4	1,1	2,1	8,9	27,6
Инвестиции в основной капитал, млн. руб.	3,6	1,8	2,0	9,5	24,5
Ввод в действие жилых домов, тыс. м ² общей площади	0,7	0,7	1,0	0,6	1,3

¹⁾ С 2010 года в круг организаций, осуществляющих сельскохозяйственное производство, включены юридические лица, имеющие площадь сельхозугодий 500 га и более; численность скота и птицы в пересчете на условное поголовье – 100 и более голов.

Продолжение

	2007	2008	2009	2010	2011
Пассажирские перевозки					
автомобильным транспортом общего пользования¹⁾					
Перевезено пассажиров, тыс. чел.	121,5	147,9	152,4	173,5	231,9
Пассажирооборот, тыс. пассажиро - километров	4776,5	6047,3	6093,2	7314,2	7544,4
Грузовые перевозки автомобильным транспортом общего пользования¹⁾					
Перевезено грузов, тыс. т	9,1	8,3	12,4	9,3	7,1
Грузооборот, тыс. т-км	364,7	322,3	504,6	281,2	303,2
Розничный товарооборот					
Объем розничного товарооборота (оценка) ²⁾ , млн. руб.	67,2	85,3	57,7	64,5	77,9
Платные услуги населению					
Объем реализации платных услуг населению (оценка) ²⁾ , млн. руб.	30,6	41,7	45,4	52,3	56,8
Жилищный фонд					
Общая площадь жилищного фонда, тыс. м ²	764,7	759,3	757,6	756,6	759,0
в том числе:					
государственный	7,3	7,3	7,1	6,9	6,8
муниципальный	73,5	74,1	77,5	30,6	26,2
частный	679,5	673,7	672,4	718,5	725,5
смешанный	4,4	4,2	0,6	0,6	0,5
Образование, культура и здравоохранение					
Число дневных общеобразовательных учреждений (на начало учебного года)	16	16	16	16	16
в них учащихся, тыс. чел.	2,5	2,4	2,3	2,2	2,1
Число учреждений среднего профессионального образования (на начало учебного года)	1	1	1	1	1
в них учащихся (включая заочников), тыс. чел.	0,3	0,3	0,3	0,3	0,3
Число публичных библиотек	17	17	17	17	17
в них ед. библиот. фонда, млн. экз.	0,2	0,2	0,2	0,2	0,2
Число клубных учреждений	23	23	23	23	23
Число музеев	6	6	6	6	6
Число больничных учреждений	1	1	1	1	1
Число больничных коек, тыс.	0,2	0,2	0,2	0,2	0,2
Численность врачей всех специальностей, чел.	91	83	84	82	78
Экология					
Вредные вещества, выброшенные в атмосферу стационарными источниками, тыс. т	0,4	0,3	0,1	0,1	0,1

¹⁾ С учетом субъектов малого предпринимательства.

²⁾ С учетом физических лиц.

ДЛЯ ЗАМЕТОК