

ГОСУДАРСТВЕННАЯ СЛУЖБА СТАТИСТИКИ  
МИНИСТЕРСТВА ЭКОНОМИКИ ПМР

**СТАТИСТИЧЕСКИЙ  
ЕЖЕГОДНИК**

**2011**

Статистический сборник  
(за 2006-2010 гг.)

Тирасполь  
2011

Статистический ежегодник Приднестровской Молдавской республики - 2011:  
Статистический сборник (за 2006–2010 г.г.) / Государственная служба статистики Министерства  
экономики ПМР - Тирасполь, 2011 – 184с.

Издание представляет собой статистический сборник за 2006-2010 годы, отражающий  
явления и процессы, происходящие в экономической, социальной и политической жизни ПМР.

Подготовлен Государственной службой статистики Министерства экономики  
Приднестровской Молдавской Республики.

Предназначен для высшего управленческого персонала, работников органов управления и  
финансово-экономических служб организаций, научных, предпринимательских и банковских  
кругов, профессорско-преподавательского состава, аспирантов и студентов экономических  
учебных заведений, других заинтересованных пользователей.

Государственная служба статистики  
Министерства экономики ПМР

Официальное издание

СТАТИСТИЧЕСКИЙ ЕЖЕГОДНИК  
ПРИДНЕСТРОВСКОЙ МОЛДАВСКОЙ РЕСПУБЛИКИ

**2011**

Статистический сборник  
(за 2006-2010 г.г.)

Ответственные за выпуск: Дяконова Л.В., Случинская Н.А.

Компьютерная верстка – Глушко М.Н.

## ПРЕДИСЛОВИЕ

Настоящий сборник является наиболее полным ежегодным изданием Государственной службы статистики Министерства экономики Приднестровской Молдавской Республики, отражающим явления и процессы, происходящие в экономической, социальной и политической жизни республики.

Сборник подготовлен на основе данных, получаемых органами государственной статистики от организаций, населения путем проведения переписей, выборочных обследований и других форм статистического наблюдения, данных министерств и ведомств республики: Министерства финансов, Министерства внутренних дел, Министерства здравоохранения и социальной защиты, Министерства просвещения, Министерства природных ресурсов и экологического контроля и других.

В ежегоднике представлена информация о населении, его занятости и доходах, социальной сфере, инфляционных процессах. Значительное место в сборнике отведено показателям, которые характеризуют положение в отдельных отраслях экономики - промышленности, сельском хозяйстве, транспорте, отраслях, обслуживающих население.

Данные рассчитаны в соответствии с принципами современной методологии, что позволяет сопоставить их с международными показателями.

В каждом разделе к отдельным статистическим показателям даны методологические пояснения.

По важнейшим показателям представлены данные по городам и районам республики.

По отдельным показателям данные за предыдущие годы уточнены по сравнению с опубликованными ранее.

### Редакционная коллегия:

Л.В.Диаконова – Начальник Государственной службы статистики

Н.А.Случинская – Заместитель начальника Государственной службы статистики

Г.В. Микулец – Начальник Управления сводных статистических работ и методологии статистики

### ОТВЕТСТВЕННЫЕ ЗА РАЗДЕЛЫ СБОРНИКА:

Население	Л.Г. Логвиненко	9-73-70
Трудовые ресурсы и занятость населения	С.Л.Миненко	9-13-91
Доходы населения	С.Л.Миненко	9-13-91
Социальная сфера	Л.Г. Логвиненко	9-73-70
Природные ресурсы и окружающая среда	В.А. Дарская	9-24-55
Валовой внутренний продукт	Н.А. Романенко	9-21-29
Промышленность	З.К. Руденко	9-24-55
Сельское хозяйство	Е.Н. Шмелева	9-24-55
Инвестиционная деятельность	Н.Л. Романенко	9-21-29
Транспорт и связь	М.Л. Фролова	9-24-31
Потребительский рынок	М.Л. Фролова	9-24-31
Финансы и кредит	И.С. Попова	9-21-29
Цены и тарифы	И.С. Попова	9-21-16
Внешняя торговля	М.Л. Фролова	9-24-31

### СОКРАЩЕНИЯ

мм - миллиметр	руб. - рубль
м - метр	долл. - доллар
м <sup>3</sup> - кубический метр	г. - год
м <sup>2</sup> - квадратный метр	шт. - штука
км - километр	л - литр
км <sup>3</sup> - кубический километр	дал - декалитр
км <sup>2</sup> - квадратный километр	га - гектар
ц - центнер	экз. - экземпляр
кг - килограмм	р. - раз
т - тонна	т-км - тонно-километр
тыс. - тысяча	кВт - киловатт
млн. - миллион	Гкал - гигакалория
млрд. - миллиард	кВт/ч - киловатт-час
трлн. - триллион	чел. - человек
- явление отсутствует	
... данных не имеется	
0,0 небольшая величина	

В отдельных случаях незначительные расхождения между итогом и суммой слагаемых объясняются округлением данных.

## СОДЕРЖАНИЕ

Стр.

**1. ОСНОВНЫЕ СОЦИАЛЬНО - ЭКОНОМИЧЕСКИЕ ХАРАКТЕРИСТИКИ  
ПРИДНЕСТРОВСКОЙ МОЛДАВСКОЙ РЕСПУБЛИКИ**

1.1.	Краткая характеристика Приднестровской Молдавской Республики	17
1.2.	Основные социально-экономические показатели	19
1.3.	Основные социально-экономические показатели в расчете на душу населения	25

**2. НАСЕЛЕНИЕ**

2.1.	Численность и плотность населения	28
2.2.	Численность мужчин и женщин	30
2.3.	Национальный состав населения	30
2.4.	Города с численностью населения 45 000 и более человек	30
2.5.	Естественное движение населения	31
2.6.	Смертность по основным классам причин смерти	33
2.7.	Младенческая смертность по основным классам причин смерти	33
2.8.	Миграционное движение	34
2.9.	Средняя ожидаемая продолжительность предстоящей жизни	34
2.10.	Браки и разводы	36

**3. ТРУДОВЫЕ РЕСУРСЫ И ЗАНЯТОСТЬ НАСЕЛЕНИЯ**

3.1.	Трудовые ресурсы	39
3.2.	Распределение численности занятого населения в организациях различных форм собственности	39
3.3.	Численность занятых в экономике по отраслям	41
3.4.	Численность занятых в негосударственном секторе экономики по отраслям	43
3.5.	Численность безработных, зарегистрированных в органах Государственной службы занятости	45
3.6.	Потребность в работниках, заявленная организациями в органы Государственной службы занятости	45
3.7.	Распределение численности официально признанных безработными граждан, зарегистрированных в органах Государственной службы занятости, по полу и возрасту	45
3.8.	Распределение численности официально признанных безработными граждан, зарегистрированных в органах Государственной службы занятости, по уровню образования	46
3.9.	Распределение численности безработных, трудоустроенных органами Государственной службы занятости по продолжительности перерыва в работе	46
3.10.	Движение численности работников по отраслям экономики (без субъектов малого предпринимательства)	47

**4. УРОВЕНЬ ЖИЗНИ НАСЕЛЕНИЯ И СОЦИАЛЬНАЯ СФЕРА****4.1. Доходы населения**

4.1.1.	Денежные доходы и расходы населения	48
4.1.2.	Структура денежных доходов и расходов населения	49
4.1.3.	Среднемесячная номинальная начисленная заработная плата работников по отраслям экономики (без субъектов малого предпринимательства)	50
4.1.4.	Среднемесячная номинальная начисленная заработная плата работников по отраслям экономики (субъекты малого предпринимательства)	51
4.1.5.	Численность пенсионеров	52
4.1.6.	Средний размер назначенных месячных пенсий по видам пенсионного обеспечения	52
4.1.7.	Социальная помощь одиноким престарелым и нетрудоспособным гражданам	53
4.1.8.	Сравнительные показатели вкладов населения в банки республики	53

**4.2. Образование и культура**

4.2.1.	Дошкольные образовательные учреждения	55
4.2.2.	Распределение детей в дошкольных образовательных учреждениях по языку обучения	55
4.2.3.	Распределение педагогических работников дошкольных образовательных учреждений по уровню образования	55
4.2.4.	Государственные дневные общеобразовательные учреждения	56
4.2.5.	Распределение государственных дневных общеобразовательных учреждений и учащихся в них по языку обучения	57
4.2.6.	Сменность занятий в государственных дневных общеобразовательных учреждениях	57
4.2.7.	Обеспеченность государственных дневных общеобразовательных учреждений кабинетами основ информатики и вычислительной техники	57
4.2.8.	Детские учреждения дополнительного образования	58
4.2.9.	Образовательные учреждения начального и среднего профессионального образования	58
4.2.10.	Государственные образовательные учреждения высшего профессионального образования	59
4.2.11.	Выпускники всех видов обучения	59
4.2.12.	Выпуск специалистов высшей квалификации государственными образовательными учреждениями высшего профессионального образования по факультетам	60
4.2.13.	Распределение студентов и учащихся государственных образовательных учреждений высшего, начального и среднего профессионального образования по языку обучения	60

---

4.2.14	Обеспеченность студентов и учащихся государственных образовательных учреждений высшего, начального и среднего профессионального образования общежитиями	62
4.2.15	Численность преподавателей государственных образовательных учреждений высшего, начального и среднего профессионального образования	62
4.2.16.	Показатели работы публичных библиотек	62
4.2.17.	Клубные учреждения	63
4.2.18.	Театры	63
4.2.19	Музеи	63
<b>4.3. здравоохранение</b>		
4.3.1.	Основные показатели здравоохранения	65
4.3.2.	Численность врачей по отдельным специальностям	66
4.3.3.	Численность среднего медицинского персонала по отдельным специальностям	66
4.3.4.	Число больничных коек по специализации	67
4.3.5.	Заболеваемость населения по основным классам болезней	68
4.3.6.	Заболеваемость населения отдельными инфекционными болезнями	69
4.3.7.	Обслуживание населения скорой медицинской помощью	70
4.3.8.	Дома-интернаты для престарелых и инвалидов	70
4.3.9.	Санатории и учреждения отдыха	70
<b>4.4. Жилищные условия населения</b>		
4.4.1.	Жилищный фонд	72
4.4.2.	Структура жилищного фонда	72
4.4.3.	Благоустройство жилищного фонда	73
4.4.4.	Приватизация жилья	73
4.4.5.	Улучшение жилищных условий населения	73
<b>4.5. Жилищное и социально-культурное строительство</b>		
4.5.1.	Ввод в действие жилых домов	74
4.5.2.	Число построенных квартир и их средний размер	75
4.5.3.	Ввод в действие жилых домов и число построенных квартир	75

**4.6. Преступность**

4.6.1.	Число зарегистрированных преступлений	77
4.6.2.	Состав лиц, совершивших преступления	78
4.6.3.	Удельный вес несовершеннолетней молодежи, совершившей преступления, к общему числу совершивших преступления по отдельным видам	78
4.6.4.	Основные показатели, характеризующие женскую преступность	79
4.6.5.	Число осужденных по приговорам судов, вступившим в законную силу по отдельным видам преступлений	79
4.6.6.	Распределение осужденных по основным мерам наказания, назначенным судами	79

**5. ПРИРОДНЫЕ РЕСУРСЫ И ОКРУЖАЮЩАЯ СРЕДА**

5.1.	Земельный фонд	81
5.2.	Основные показатели, характеризующие воздействие хозяйственной деятельности на окружающую среду	81
5.3.	Площадь земель лесного фонда	82
5.4.	Проведение основных работ в лесном хозяйстве	82
5.5.	Охрана и защита лесов	82
5.6.	Охотничье хозяйство	83
5.7.	Заповедники	83
5.8.	Использование свежей воды	83
5.9.	Выбросы наиболее распространенных загрязняющих атмосферу веществ, отходящих от стационарных источников	84
5.10.	Выбросы, улавливание и утилизация загрязняющих атмосферу веществ, отходящих от стационарных источников	84
5.11.	Стоимость основных производственных средств по охране окружающей среды	84



**6. ОБЩАЯ ХАРАКТЕРИСТИКА ОРГАНИЗАЦИЙ**

6.1.	Распределение организаций по формам собственности	85
6.2.	Распределение организаций по отраслям экономики	86
6.3.	Количество субъектов малого предпринимательства	87
6.4.	Численность работников субъектов малого предпринимательства	87

**7. ВАЛОВОЙ ВНУТРЕННИЙ ПРОДУКТ**

7.1.	Счет производства	88
------	-------------------	----

**8. ПРОМЫШЛЕННОСТЬ**

8.1.	Основные показатели работы промышленности	91
8.2.	Индексы общего объема продукции по отраслям промышленности	91
8.3.	Отраслевая структура производства промышленной продукции	92
8.4.	Среднегодовая численность промышленно - производственного персонала по отраслям промышленности	92
8.5.	Среднемесячная номинальная начисленная заработная плата работников организаций по отраслям промышленности	93
8.6.	Производство основных видов промышленной продукции (без субъектов малого предпринимательства)	94
8.7.	Производство основных видов промышленной продукции (субъекты малого предпринимательства)	96
8.8.	Производство потребительских товаров	97
8.9.	Индексы производства потребительских товаров	97
8.10.	Электробаланс	97

**9. СЕЛЬСКОЕ ХОЗЯЙСТВО**

9.1.	Основные показатели сельского хозяйства	99
9.2.	Сельскохозяйственные угодья по видам использования	99
9.3.	Посевные площади сельскохозяйственных культур (в организациях, осуществляющих сельскохозяйственное производство)	100
9.4.	Валовой сбор сельскохозяйственных культур (в организациях, осуществляющих сельскохозяйственное производство)	101
9.5.	Урожайность сельскохозяйственных культур (в организациях, осуществляющих сельскохозяйственное производство)	102

## СОДЕРЖАНИЕ

---

9.6.	Площадь плодово-ягодных и виноградных насаждений (в организациях, осуществляющих сельскохозяйственное производство)	104
9.7.	Валовой сбор и урожайность плодов, ягод и винограда (в организациях, осуществляющих сельскохозяйственное производство)	104
9.8.	Производство столового винограда (в организациях, осуществляющих сельскохозяйственное производство)	104
9.9.	Посевные площади сельскохозяйственных культур (в крестьянских (фермерских) хозяйствах и арендаторов)	105
9.10.	Площадь многолетних насаждений (в крестьянских (фермерских) хозяйствах и арендаторов)	105
9.11.	Валовой сбор сельскохозяйственных культур (в крестьянских (фермерских) хозяйствах и арендаторов)	106
9.12.	Валовой сбор плодов, ягод и винограда (в крестьянских (фермерских) хозяйствах и арендаторов)	106
9.13.	Посевные площади сельскохозяйственных культур (субъекты малого предпринимательства)	107
9.14.	Площадь многолетних насаждений, валовой сбор плодов, ягод и винограда (субъекты малого предпринимательства)	108
9.15.	Валовой сбор сельскохозяйственных культур (субъекты малого предпринимательства)	108
9.16.	Наличие основных видов техники и поступление горюче-смазочных материалов (в организациях, осуществляющих сельскохозяйственное производство)	109
9.17.	Внесение минеральных и органических удобрений под посевы сельскохозяйственных культур и многолетние насаждения (в организациях, осуществляющих сельскохозяйственное производство)	110
9.18.	Поголовье скота и птицы	111
9.19.	Производство основных продуктов животноводства (в организациях, осуществляющих сельскохозяйственное производство)	113
9.20.	Производство основных продуктов животноводства (в крестьянских (фермерских) хозяйствах и арендаторов)	113
9.21.	Производство основных продуктов животноводства (в подсобных хозяйствах)	113
9.22.	Производство основных продуктов животноводства (субъекты малого предпринимательства)	113
9.23.	Продуктивность скота и птицы (в организациях, осуществляющих сельскохозяйственное производство)	115
9.24.	Заготовка кормов (в организациях, осуществляющих сельскохозяйственное производство)	115
9.25.	Реализация основных видов сельскохозяйственной продукции (в организациях, осуществляющих сельскохозяйственное производство)	115

**10. ИНВЕСТИЦИОННАЯ ДЕЯТЕЛЬНОСТЬ**

10.1.	Основные показатели по инвестициям в основной капитал (без субъектов малого предпринимательства)	116
10.2.	Инвестиции в основной капитал по формам собственности (без субъектов малого предпринимательства)	117
10.3.	Инвестиции в основной капитал по источникам финансирования (без субъектов малого предпринимательства)	117
10.4.	Технологическая структура инвестиций в основной капитал (без субъектов малого предпринимательства)	118
10.5.	Структура инвестиций в основной капитал по объектам производственного и непроизводственного назначения (без субъектов малого предпринимательства)	118
10.6.	Инвестиции в основной капитал по основным отраслям экономики (без субъектов малого предпринимательства)	118
10.7.	Основные показатели деятельности организаций, осуществляющих подрядные работы (без субъектов малого предпринимательства)	120
10.8.	Структура объема подрядных работ по формам собственности (без субъектов малого предпринимательства)	120
10.9.	Незавершенное строительство (без субъектов малого предпринимательства)	120
10.10.	Структура незавершенного строительства (без субъектов малого предпринимательства)	121
10.11.	Инвестиции в основной капитал по источникам финансирования (субъекты малого предпринимательства)	121
10.12.	Инвестиции в основной капитал по основным отраслям экономики (субъекты малого предпринимательства)	122
10.13.	Основные показатели деятельности организаций, осуществляющих подрядные работы (субъекты малого предпринимательства)	122

**11. ТРАНСПОРТ И СВЯЗЬ**

11.1.	Эксплуатационная длина путей сообщения	124
11.2.	Подвижной состав по его назначению	124
11.3.	Перевозки грузов по видам транспорта	126
11.4.	Грузооборот по видам транспорта	126
11.5.	Перевозки пассажиров по видам транспорта общего пользования	126
11.6.	Пассажиروоборот по видам транспорта общего пользования	127
11.7.	Основные показатели по автотранспортным перевозкам (субъекты малого предпринимательства)	127
11.8.	Основные виды услуг связи	127
11.9.	Основные показатели развития телефонной связи общего пользования	128
11.10.	Доходы от услуг связи	128

**12. ПОТРЕБИТЕЛЬСКИЙ РЫНОК**

12.1.	Основные показатели розничной торговли	131
12.2.	Распределение розничного товарооборота по формам собственности	133
12.3.	Индексы розничного товарооборота	133
12.4.	Товарная структура розничного товарооборота	133
12.5.	Структура реализации отдельных продовольственных товаров (без субъектов малого предпринимательства)	134
12.6.	Структура реализации алкогольных и безалкогольных напитков (без субъектов малого предпринимательства)	134
12.7.	Структура реализации отдельных непродовольственных товаров (без субъектов малого предпринимательства)	135
12.8.	Сеть организаций розничной торговли	136
12.9.	Сеть организаций общественного питания	136
12.10.	Основные показатели по платным услугам населению	137
12.11.	Распределение объема платных услуг населению по формам собственности	137
12.12.	Структура платных услуг населению (без субъектов малого предпринимательства)	139
12.13.	Структура бытовых услуг населению (без субъектов малого предпринимательства)	139
12.14.	Основные показатели розничной торговли и платных услуг населению (субъекты малого предпринимательства)	140
12.15.	Структура реализации отдельных продовольственных товаров (субъекты малого предпринимательства)	140
12.16.	Структура реализации отдельных непродовольственных товаров (субъекты малого предпринимательства)	141
12.17.	Структура платных услуг населению (субъекты малого предпринимательства)	142
12.18.	Структура бытовых услуг населению (субъекты малого предпринимательства)	142

**13. ФИНАНСЫ И КРЕДИТ****13.1. Государственные финансы**

13.1.1.	Государственный бюджет республики	144
13.1.2.	Структура доходов и расходов Государственного бюджета	145
13.1.3.	Поступление и расходование средств Пенсионного фонда	146
13.1.4.	Поступление и расходование средств Государственного фонда содействия занятости населения	147

**13.2. Финансовые результаты и платежеспособность организаций**

13.2.1.	Прибыль (убыток) организаций до налогообложения по отраслям экономики (с учетом субъектов малого предпринимательства)	151
13.2.2.	Число и удельный вес убыточных организаций по отраслям экономики (с учетом субъектов малого предпринимательства)	151
13.2.3.	Рентабельность (убыточность) реализованной продукции по отраслям экономики (с учетом субъектов малого предпринимательства)	153
13.2.4.	Задолженность организаций по обязательствам (без субъектов малого предпринимательства)	153
13.2.5.	Структура суммарной задолженности организаций по обязательствам (без субъектов малого предпринимательства)	153
13.2.6.	Задолженность организаций по кредитам банков и займам по отраслям экономики (без субъектов малого предпринимательства)	154
13.2.7.	Задолженность покупателей организациям по отраслям экономики (без субъектов малого предпринимательства)	154
13.2.8.	Задолженность организаций поставщикам по отраслям экономики (без субъектов малого предпринимательства)	155
13.2.9.	Просроченная задолженность кредиторская поставщикам и дебиторская покупателей по отраслям экономики (без субъектов малого предпринимательства)	155
13.2.10.	Задолженность организаций перед бюджетом и бюджета организациям по отраслям экономики (без субъектов малого предпринимательства)	156
13.2.11.	Просроченная задолженность организаций перед бюджетом и бюджета организациям по отраслям экономики (без субъектов малого предпринимательства)	156
13.2.12.	Прибыль (убыток) организаций до налогообложения по отраслям экономики (субъекты малого предпринимательства)	157
13.2.13.	Число и удельный вес убыточных организаций по отраслям экономики (субъекты малого предпринимательства)	157
13.2.14.	Рентабельность (убыточность) реализованной продукции по отраслям экономики (субъекты малого предпринимательства)	158
13.2.15.	Дебиторская и кредиторская задолженность, заёмные средства (субъекты малого предпринимательства)	158

**13.3. Кредитование и страхование**

13.3.1.	Основные показатели деятельности кредитных организаций	160
13.3.2.	Основные показатели деятельности страховых компаний	160

**14. ЦЕНЫ И ТАРИФЫ**

14.1.	Индексы цен (тарифов)	162
14.2.	Индексы потребительских цен (тарифов) на товары и платные услуги населению	163
14.3.	Индексы потребительских цен на отдельные виды продовольственных товаров	165
14.4.	Индексы потребительских цен на отдельные виды непродовольственных товаров	165
14.5.	Индексы потребительских цен (тарифов) на отдельные виды платных услуг населению	166
14.6.	Средние потребительские цены на отдельные виды продовольственных товаров	166

**15. ВНЕШНЯЯ ТОРГОВЛЯ**

15.1.	Торговый баланс Приднестровской Молдавской Республики	167
15.2.	Товарная структура экспорта	169
15.3.	Товарная структура импорта	169
15.4.	Экспорт товаров	170
15.5.	Импорт товаров	170

**16. ОСНОВНЫЕ СОЦИАЛЬНО - ЭКОНОМИЧЕСКИЕ ПОКАЗАТЕЛИ ГОРОДОВ И РАЙОНОВ**

16.1.	Основные социально - экономические показатели по г. Тирасполь	171
16.2.	Основные социально - экономические показатели по г. Бендеры	173
16.3.	Основные социально - экономические показатели по г. Рыбница и Рыбницкому району	175
16.4.	Основные социально - экономические показатели по г. Дубоссары и Дубоссарскому району	177
16.5.	Основные социально - экономические показатели по г. Слободзея и Слободзейскому району	179
16.6.	Основные социально - экономические показатели по г. Григориополь и Григориопольскому району	181
16.7.	Основные социально - экономические показатели по г. Каменка и Каменскому району	183

## ГРАФИКИ И ДИАГРАММЫ

---

1. Численность населения республики	29
2. Влияние рождаемости и смертности на изменение естественного движения населения	32
3. Миграционное движение	35
4. Браки и разводы	37
5. Структура численности занятых в экономике по формам собственности	40
6. Индексы ввода в действие жилых домов по общей площади	76
7. Структура производства валового внутреннего продукта	89
8. Урожайность основных сельскохозяйственных культур	103
9. Динамика поголовья скота	112
10. Динамика производства основных продуктов животноводства по хозяйствам всех категорий (кроме хозяйств населения)	114
11. Индексы ввода в действие основных средств	119
12. Индексы инвестиций в основной капитал	119
13. Индексы объемов подрядных работ	119
14. Наличие автотранспортных средств	125
15. Динамика доходов от услуг связи	129
16. Динамика розничного товарооборота	132
17. Товарная структура розничного товарооборота	132
18. Структура платных услуг населению	138
19. Динамика объема платных услуг населению	138
20. Структура доходов Государственного бюджета в 2010 г.	148
21. Структура расходов Государственного бюджета в 2010 г.	148
22. Результаты финансово-хозяйственной деятельности организаций	150
23. Рентабельность реализованной продукции, производственной и хозяйственной деятельности	152
24. Доходы и расходы страховых компаний	161
25. Динамика экспортных и импортных поставок	168

---

**1. ОСНОВНЫЕ СОЦИАЛЬНО-ЭКОНОМИЧЕСКИЕ ХАРАКТЕРИСТИКИ  
ПРИДНЕСТРОВСКОЙ МОЛДАВСКОЙ РЕСПУБЛИКИ**

ДЕНЬ ОБРАЗОВАНИЯ	2 сентября 1990 года
ОБЩАЯ ПЛОЩАДЬ ТЕРРИТОРИИ, км <sup>2</sup>	4163,0
ЧИСЛЕННОСТЬ НАСЕЛЕНИЯ (на конец года), тыс. чел.	518,0
ЧИСЛО ЖИТЕЛЕЙ НА 1 км <sup>2</sup> , человек	124,4
СТОЛИЦА	г. ТИРАСПОЛЬ
ГОРОДА	8
ПОСЕЛКИ	4
СЕЛЬСКИЕ НАСЕЛЕННЫЕ ПУНКТЫ	156
РАЙОНЫ	5
ЛЕСИСТОСТЬ, процентов	5,7
КРУПНЕЙШИЕ РЕКИ	ДНЕСТР
ЗАПОВЕДНИКИ	Ягорлык и Ботанический заказник
СРЕДНЕГОДОВАЯ ТЕМПЕРАТУРА ВОЗДУХА, градусов С	10,4
СРЕДНЕМНОГОЛЕТНЯЯ ТЕМПЕРАТУРА ВОЗДУХА, градусов С	9,4
СРЕДНЕГОДОВОЕ КОЛИЧЕСТВО ОСАДКОВ, мм	745
СРЕДНЕМНОГОЛЕТНЕЕ КОЛИЧЕСТВО ОСАДКОВ, мм	510
ЧИСЛО ДНЕЙ В ГОДУ С ОСАДКАМИ (среднее по республике)	128
ЧИСЛО ЯСНЫХ ДНЕЙ (среднее по республике)	116



### 1.1. КРАТКАЯ ХАРАКТЕРИСТИКА ПРИДНЕСТРОВСКОЙ МОЛДАВСКОЙ РЕСПУБЛИКИ

Приднестровская Молдавская Республика (ПМР) провозглашена 2 сентября 1990 г. на Втором Съезде народных депутатов Приднестровья всех уровней.

Республика расположена в Юго-Восточной Европе. Особенности физико-географического положения являются незначительные размеры территории, вытянутость в субмеридиальном направлении, расположение вдоль реки Днестр и на юге выход к Кучурганскому лиману.

Площадь территории республики составляет 4,16 тыс. км<sup>2</sup>. Протяженность территории в субмеридиальном направлении (с северо-запада на юго-восток) составляет 206 км, в широтном направлении (с запада на восток) по линии с. Гыска - Западная граница Украины - 40 км.

Небольшие размеры территории обуславливают отсутствие существенных различий в природных условиях. Приднестровье расположено в зоне умеренно-континентального климата: мягкая короткая зима, ранняя весна, продолжительное жаркое лето и теплая затяжная осень. На севере республики расположена Каменская лесостепная равнина, образованная террасами реки Днестр и отрогами Подольской возвышенности. От района Дубоссар на юг тянется Нижнеднестровская равнина. Главной водной артерией региона является река Днестр. Из других небольших рек, протекающих по территории Приднестровья, можно назвать - Каменку и Окну на севере края, Ягорлык - в центральной его части и Турунчук - на юге. Лесные массивы (грабово-дубовые леса) сохранились на севере региона, где леса занимают до 16% всей их площади. На юге преобладает степная растительность. Однако в долинах рек произрастают пойменные леса (ива, тополь, дуб). На юге также много плавневых лугов и травяных болот.

В Приднестровье довольно богатый животный мир. Водятся кабаны, косули, зайцы, лисицы, встречаются выдры и горностаи. Из птиц наиболее распространенными являются утки разных видов, серые куропатки и фазаны.

Республика находится в зоне с высоким агроклиматическим и биолого-почвенным потенциалом, позволяющим вести высокопродуктивное агропромышленное производство.

#### ХАРАКТЕРИСТИКА АГРОКЛИМАТИЧЕСКИХ РАЙОНОВ ПМР ЗА 2010 год.

	Сумма активных температур выше 10°C	Годовые осадки, мм	Число дней без мороза	Температура июля (среднемесячная)	Дата перехода температур через 5 <sup>0</sup> С
Тирасполь	3575,7	693,5	263	23,4	19 марта, 26 ноября
Дубоссарский, Григориопольский	3592,3	758,1	273	23,8	19 марта, 26 ноября
Каменский, Рыбницкий	3405,5	757,8	258	23,4	19 марта, 25 ноября

Транспортно-географическое положение также благоприятствует развитию промышленного и сельскохозяйственного потенциала республики, через территорию которой проходят важные автомобильные, железнодорожные магистрали и трубопроводы, связывающие Россию и Украину со странами Восточной и Юго-Восточной Европы.

Регион расположен в юго-западной части СНГ; на северо-востоке, востоке и юго-востоке граничит с Украиной, на западе - с Молдовой. Столица республики - город Тирасполь - расположен в 102 км от г. Одесса и в 76 км от г. Кишинев. Города и районные центры Приднестровья расположены на берегу Днестра.

В административно-территориальном отношении Приднестровье состоит из 7 административных единиц: пяти административных районов (Каменский, Рыбницкий, Дубоссарский, Григориопольский, Слободзейский), двух городов республиканского значения (Тирасполь, Бендеры). По административно-территориальному устройству Приднестровская Молдавская Республика является унитарным государством.

**АДМИНИСТРАТИВНО - ТЕРРИТОРИАЛЬНОЕ ДЕЛЕНИЕ РЕСПУБЛИКИ**

	Районы	Города	Поселки	Сельские населенные пункты
<b>Всего</b>				
в том числе:	5	8	4	156
г. Тирасполь	-	2	1	1
г. Бендеры	-	1	-	3
Рыбницкий район	1	1	-	47
Дубоссарский район	1	1	-	28
Слободзейский район	1	1	2	25
Григориопольский район	1	1	1	29
Каменский район	1	1	-	23

Согласно Конституции Приднестровской Молдавской Республики (раздел 1, ст. 1), ПМР - суверенное, независимое, демократическое, правовое государство.

Республике присущи все атрибуты суверенной государственности: свободно избранный представительный орган (Верховный Совет), исполнительная власть (Президент, Правительство), собственная судебная и правоохранительная системы, вооруженные силы, бюджет, Государственная символика (флаг, герб, гимн), территория с населением, признающим власть данного государства.

По форме правления Приднестровская Молдавская Республика - президентская республика. Президент избирается на пять лет и является главой государства и исполнительной власти.

Население республики обладает собственным гражданством. Конституция ПМР допускает двойное гражданство. Данные переписи населения республики (2004 г.) свидетельствуют, что более трети населения, кроме гражданства Приднестровской Молдавской Республики, одновременно имеют гражданство другого государства: России, Украины, Молдовы и др.

Приднестровье - многонациональное государство. В нем равноправно проживают представители многих национальностей. Основными этническими группами являются: молдаване (31,9%), русские (30,4%), украинцы (28,8%). Статус официального языка в республике придан молдавскому, русскому и украинскому языкам.

Приднестровская Молдавская Республика - светское государство. Религиозные конфессии отделены от власти и равны перед законом. Около 90,0% населения республики исповедуют православие.

В республике сложилась многоотраслевая экономика, ведущее место в которой занимают, прежде всего, отрасли обрабатывающей промышленности: трудоемкое и материалоемкое машиностроение, металлообработка, пищевая и легкая промышленность, производство строительных материалов. В республике сосредоточены значительные промышленные основные фонды, позволяющие выпускать разнообразную технику, продукты питания, товары легкой промышленности, прокат черных металлов, промышленные строительные материалы.

Приднестровская Молдавская Республика характеризуется наличием высококвалифицированных кадров машиностроителей, металлургов, ткачей и швейников, консервщиков, виноделов, энергетиков, овощеводов и садоводов.

**1.2. ОСНОВНЫЕ СОЦИАЛЬНО-ЭКОНОМИЧЕСКИЕ ПОКАЗАТЕЛИ**

	2006	2007	2008	2009	2010
<b>Население</b>					
Численность постоянного населения (на конец года), тыс. чел.	540,6	533,5	527,5	522,5	518,0
в том числе:					
мужчины	248,7	245,4	242,6	240,4	238,3
женщины	291,9	288,1	284,9	282,1	279,7
Удельный вес в общей численности населения, процентов:					
городское	68,1	68,1	68,3	69,0	69,0
сельское	31,9	31,9	31,7	31,0	31,0
Естественный прирост (+), убыль (-) населения, тыс. чел.	-3,4	-3,2	-2,7	-2,3	-2,5
Из общей численности населения в возрасте:					
моложе трудоспособного	92,0	89,7	90,0	87,2	84,6
трудоспособном	341,3	334,2	330,0	328,6	326,4
старше трудоспособного	107,3	109,6	107,5	106,7	107,0
Численность занятых в экономике (на конец года), тыс. чел.	161,0	161,6	149,7	140,4	138,5
из них:					
в негосударственном секторе экономики	86,4	87,6	82,4	76,0	74,6
Численность пенсионеров (на конец года), тыс. чел.	133,3	133,3	133,2	135,7	137,0
Численность безработных граждан, зарегистрированных в службах занятости (на конец года), тыс. чел.	2,6	2,2	2,6	9,3	8,6
из них:					
численность граждан, официально признанных безработными	2,1	1,8	1,8	8,4	7,7
<b>Доходы и расходы населения</b>					
Денежные доходы населения <sup>1)</sup> , млн. руб.	5868,3	8158,6	8094,8	7848,9	9415,4
Денежные расходы и сбережения населения <sup>1)</sup> , млн. руб.	5867,7	8159,4	8097,0	7848,0	9423,7
Среднемесячная номинальная начисленная заработная плата работающих в экономике <sup>2)</sup> :					
руб.	1258	1625	2086	2139	2640
долл. США	152	193	246	239	279

<sup>1)</sup> По данным Приднестровского Республиканского Банка.

<sup>2)</sup> Без субъектов малого предпринимательства.

ОСНОВНЫЕ СОЦИАЛЬНО-ЭКОНОМИЧЕСКИЕ ХАРАКТЕРИСТИКИ

Продолжение

	2006	2007	2008	2009	2010
<b>Индексы номинальной заработной платы работников (в процентах):</b>					
в рублевом исчислении	124,2	129,2	128,4	102,5	123,4
в долларовом исчислении	121,6	127,0	127,5	97,2	116,7
<b>Средний размер назначенной месячной пенсии (с учетом компенсационных выплат):</b>					
руб.	446	504	570	687	861
долл. США	54	60	67	77	91
<b>Сумма вкладов населения в банках республики (на конец года), млн. руб.</b>					
	415,6	591,6	693,7	877,5	1244,7
<b>Валовой внутренний продукт</b>					
<b>Валовой внутренний продукт:</b>					
млн. руб.	4860,5	6789,0	8481,4	8597,4	9388,1
млн. долл. США	585,6	808,4	1000,2	960,9	992,5
<b>Индексы валового внутреннего продукта (в рублевом исчислении; в процентах)<sup>1)</sup></b>					
	107,7	111,7	100,2	108,3	98,2
<b>Потребительский рынок</b>					
<b>Розничный товарооборот (оценка)<sup>2)</sup>, млн. руб.</b>					
	3597,4	4929,0	6284,8	4073,3	4787,8
<b>Индексы розничного товарооборота (в сопоставимых ценах; в процентах к предыдущему году)</b>					
	104,9	115,5	95,7	90,2	106,2
<b>Платные услуги населению (оценка)<sup>2)</sup>, млн. руб.</b>					
	704,1	918,1	1314,1	1314,2	1598,6
<b>Индексы платных услуг населению (в сопоставимых ценах; в процентах к предыдущему году)</b>					
	111,9	103,7	116,9	98,0	103,6

<sup>1)</sup> Используется для пересчета объема ВВП в сопоставимые цены.

<sup>2)</sup> С учетом объемов субъектов малого предпринимательства и физических лиц.

ОСНОВНЫЕ СОЦИАЛЬНО-ЭКОНОМИЧЕСКИЕ ХАРАКТЕРИСТИКИ

Продолжение

	2006	2007	2008	2009	2010
<b>Потребительские цены</b>					
Сводный индекс потребительских цен на товары и платные услуги населению (декабрь к декабрю предыдущего года, в процентах)	108,89	129,42	125,11	105,70	113,24
Индекс цен на продовольственные товары (декабрь к декабрю предыдущего года, в процентах)	107,32	131,50	131,39	105,47	115,02
Индекс цен на непродовольственные товары (декабрь к декабрю предыдущего года, в процентах)	111,24	113,64	118,33	109,71	109,24
Индекс тарифов на платные услуги населению (декабрь к декабрю предыдущего года, в процентах)	111,83	139,13	122,52	100,92	115,95
<b>Финансы</b>					
Доходы Государственного бюджета:					
млн. руб.	1839,3	1366,6	1587,6	1424,1	2076,5
в процентах к ВВП	37,8	20,1	18,7	16,6	22,1
Расходы Государственного бюджета:					
млн. руб.	1850,8	1760,5	1925,8	3308,5	3327,8
в процентах к ВВП	38,1	25,9	22,7	38,5	35,4
Дефицит Государственного бюджета:					
млн. руб.	11,5	393,9	338,2	1884,4	1251,3
в процентах к ВВП	0,2	5,8	4,0	21,9	13,3
Прибыль до налогообложения, млн.руб.	845,7	1559,8	2119,2	905,3	1180,6
Кредиты, предоставленные коммерческими банками экономике, (остатки ссуд на конец года), млн. руб.	1483,2	1552,9	1701,1	1937,9	2491,0
из них:					
краткосрочные	417,5	433,0	513,9	459,7	428,3
среднесрочные	266,8	403,9	566,4	660,5	663,3
долгосрочные	762,7	679,0	573,5	770,7	1327,2
<b>Инвестиционная деятельность</b>					
Инвестиции в основной капитал (оценка) <sup>1)</sup> , млн. руб.	917,1	1410,9	1487,1	1155,7	1822,2
Индексы инвестиций в основной капитал (в сопоставимых ценах; в процентах к предыдущему году)	116,6	115,2	96,9	67,7	161,3
Ввод в действие основных средств, млн. руб.	712,7	990,4	986,2	844,5	1567,2
Индексы ввода в действие основных средств (в сопоставимых ценах; в процентах к предыдущему году)	135,8	121,9	86,4	69,2	175,1
Ввод в действие жилых домов, тыс. м <sup>2</sup>	67,4	41,2	54,7	53,0	48,3
Индексы ввода в действие общей площади жилых домов (в процентах к предыдущему году)	139,3	61,2	132,5	96,9	91,1

<sup>1)</sup> С учетом объемов субъектов малого предпринимательства и индивидуальных застройщиков.

ОСНОВНЫЕ СОЦИАЛЬНО-ЭКОНОМИЧЕСКИЕ ХАРАКТЕРИСТИКИ

Продолжение

	2006	2007	2008	2009	2010
<b>Промышленность</b>					
Объем промышленной продукции (оценка) <sup>1)</sup> , млн. руб.	4698,8	7208,0	9285,6	6829,5	7344,6
Индексы общего объема промышленной продукции (в сопоставимых ценах; в процентах к предыдущему году)	77,6	134,9	98,0	75,0	95,1
Производство потребительских товаров, млн. руб.	1504,4	1797,4	2251,4	1794,9	2359,6
в том числе:					
продовольственные товары	318,6	382,7	558,9	517,0	532,0
алкогольные напитки	150,2	231,4	304,1	257,4	317,4
непродовольственные товары	1035,6	1183,3	1388,4	1020,5	1510,2
Индексы производства потребительских товаров (в сопоставимых ценах; в процентах к предыдущему году)	92,5	108,8	102,3	78,0	120,6
<b>Сельское хозяйство</b>					
Сельскохозяйственные угодья (на конец года), тыс. га	275,5	274,7	274,7	274,8	274,9
Индексы физического объема продукции сельского хозяйства, в процентах (разах) к предыдущему году,	103,0	48,3	198,0	87,9	111,9
в том числе:					
продукции растениеводства	104,3	41,4	в 2,5 р.	84,0	114,6
продукции животноводства	96,2	70,3	75,5	125,5	98,3

<sup>1)</sup> С учетом объемов субъектов малого предпринимательства промышленных подразделений при непромышленных организациях.

ОСНОВНЫЕ СОЦИАЛЬНО-ЭКОНОМИЧЕСКИЕ ХАРАКТЕРИСТИКИ

Продолжение

	2006	2007	2008	2009	2010
<b>Транспорт и связь</b>					
Перевезено грузов транспортом общего пользования <sup>1)</sup> , млн. т	5,9	13,4	12,4	3,7	2,8
Грузооборот транспорта общего пользования <sup>1)</sup> , млн. т-км	135,9	355,7	339,9	96,4	78,7
Перевезено пассажиров транспортом общего пользования <sup>1)</sup> , млн. чел.	37,1	38,8	44,2	49,7	49,3
Пассажиروоборот транспорта общего пользования <sup>1)</sup> , млн. пассажиро-километров	423,1	444,7	511,9	536,6	523,5
Отправлено писем, карточек, бандеролей, тыс. шт.	684,3	735,0	654,2	556,1	573,9
<b>Жилищный фонд</b>					
Общая площадь жилищного фонда на конец года, млн. м <sup>2</sup>	12,7	12,8	12,8	12,6	12,9
в том числе:					
в городской местности	8,3	8,4	8,4	8,2	8,5
в сельской местности	4,4	4,4	4,4	4,4	4,4
<b>Коммунальное хозяйство</b>					
Потреблено населением:					
электроэнергии - всего, млн. кВт/ч	272,8	282,4	285,9	319,5	329,4
из него в сельской местности	81,3	83,2	84,6	100,2	102,3
воды, млн. м <sup>3</sup>	34,5	33,7	30,2	30,6	28,1
сетевого газа - всего, млн. м <sup>3</sup>	161,2	150,8	150,0	156,0	174,3
из него в сельской местности	58,8	48,2	53,6	54,2	61,7
сжиженного газа - всего, тыс. т	0,5	0,4	0,5	0,4	0,6
из него в сельской местности	0,0	0,0	0,0	0,0	0,0

<sup>1)</sup> С 2007 года с учетом субъектов малого предпринимательства.

ОСНОВНЫЕ СОЦИАЛЬНО-ЭКОНОМИЧЕСКИЕ ХАРАКТЕРИСТИКИ

Продолжение

	2006	2007	2008	2009	2010
<b>Образование</b>					
Численность учащихся в дневных общеобразовательных учреждениях, тыс. чел.	60,4	56,8	53,5	50,8	48,9
Численность учащихся, получивших аттестат о среднем образовании, тыс. чел.	5,1	4,7	4,2	3,8	3,3
Численность учащихся получающих начальное и среднее профессиональное образование, тыс. чел.	10,6	9,9	9,5	9,7	10,2
Выпущено специалистов с начальным и средним профессиональным образованием, тыс. чел.	3,2	3,1	2,7	2,5	2,4
Численность студентов получающих высшее профессиональное образование, тыс. чел.	12,8	13,0	13,0	12,9	14,0
Выпущено специалистов с высшим профессиональным образованием, тыс. чел.	1,7	1,8	1,8	2,0	1,6
<b>Культура и искусство</b>					
Фонд публичных библиотек, млн. экз.	2,95	2,95	2,95	2,94	2,93
Число посещений, тыс. чел.:					
театров	29,7	36,5	32,6	31,3	29,6
киносеансов	86,9	58,2	183,4	186,8	252,5
<b>Здравоохранение</b>					
Численность врачей всех специальностей, тыс. чел.	2,1	2,1	2,0	2,0	2,0
Численность среднего медицинского персонала, тыс. чел.	4,7	4,6	4,4	4,4	4,4
Число больничных коек, тыс.	4,6	4,6	4,6	4,4	4,4



**1.3. ОСНОВНЫЕ СОЦИАЛЬНО-ЭКОНОМИЧЕСКИЕ ПОКАЗАТЕЛИ  
В РАСЧЕТЕ НА ДУШУ НАСЕЛЕНИЯ**

	2006	2007	2008	2009	2010
Численность населения в среднегодовом исчислении, тыс. чел.	544,1	537,1	530,5	525,0	520,3
в том числе:					
городское	370,3	365,8	361,8	360,2	358,9
сельское	173,8	171,3	168,7	164,8	161,4
<b>На 1 000 населения:</b>					
рождаемость, чел.	8,9	9,1	10,0	9,9	10,0
смертность, чел.	15,3	15,1	15,0	14,2	14,8
естественный прирост (+), убыль (-), чел.	-6,3	-6,0	-5,0	-4,3	-4,8
браки	7,0	8,5	6,9	7,1	7,5
разводы	4,1	4,4	4,3	4,0	4,0
занятые в экономике, человек	296	301	282	267	266
<b>На душу населения:</b>					
Валовой внутренний продукт:					
руб.	8933,4	12640,6	15986,5	16374,8	18045,2
долл. США	1076,3	1505,1	1885,3	1830,2	1907,7
Денежные доходы населения <sup>1)</sup> :					
руб.	10785	15190	15259	14950	18096
долл. США	1299	1808	1800	1654	1913
Инвестиции в основной капитал (оценка) <sup>2)</sup> , руб.	1685,5	2626,9	2803,0	2201,3	3502,6
Объем промышленной продукции (оценка) <sup>3)</sup> , руб.	8636	13420	17503	13009	14117
Производство важнейших видов продукции <sup>3)</sup> :					
электроэнергия, кВт/ч	3020	5132	5521	9837	9709
сталь, кг	1241	1797	1668	811	464
цемент, кг	424	1308	1820	602	641
ткани, м <sup>2</sup>	273	276	252	172	209
обувь, пар	8	8	9	8	7
масла растительные, кг	1,1	0,8	0,6	0,8	0,1
Сельскохозяйственные угодья, га:	0,51	0,51	0,52	0,52	0,52
из них пахотные земли	0,42	0,42	0,43	0,44	0,44

<sup>1)</sup> По данным Приднестровского Республиканского Банка.

<sup>2)</sup> С учетом объемов субъектов малого предпринимательства и индивидуальных застройщиков.

<sup>3)</sup> С учетом объемов субъектов малого предпринимательства, промышленных подразделений при непромышленных организациях.

ОСНОВНЫЕ СОЦИАЛЬНО-ЭКОНОМИЧЕСКИЕ ХАРАКТЕРИСТИКИ

Продолжение

	2006	2007	2008	2009	2010
Производство основной продукции сельского хозяйства <sup>1)</sup> , кг:					
зерновые и зернобобовые	318,9	161,8	672,1	431,1	486,3
подсолнечник	65,5	16,2	81,6	58,4	111,3
картофель	17,3	6,7	11,8	7,9	13,6
овощи открытого грунта	37,2	15,4	41,2	30,0	47,3
бахча продовольственная	3,1	0,8	1,9	1,6	2,8
плоды и ягоды	26,2	25,7	23,1	16,6	18,9
виноград	4,5	9,9	18,6	17,6	10,3
мясо (реализовано в живом весе)	3,6	6,1	3,8	4,4	5,3
молоко коровье	21,6	18,5	14,8	16,4	14,6
яйца от птиц всех видов, шт.	22	17	17	20	23
Ввод в действие на 1 000 населения:					
жилых домов, м <sup>2</sup>	123,9	76,8	103,0	101,0	92,8
квартир	1,4	0,8	1,0	1,1	0,8
Обеспеченность населения жильем в среднем на 1 жителя, м <sup>2</sup> общей площади					
в том числе:	23,4	23,9	24,1	23,9	24,8
в городской местности	22,4	22,9	23,3	22,8	23,6
в сельской местности	25,5	25,8	25,9	26,5	27,5
Легковые автомобили в личной собственности на 1 000 населения, шт.					
	172	189	194	199	205
Отправка писем, карточек, бандеролей на 1 000 населения, тыс. шт.					
	1,3	1,4	1,2	1,1	1,1

<sup>1)</sup> С учетом объемов субъектов малого предпринимательства, крестьянских (фермерских) хозяйств, арендаторов и подсобных сельских хозяйств несельскохозяйственных организаций.

ОСНОВНЫЕ СОЦИАЛЬНО-ЭКОНОМИЧЕСКИЕ ХАРАКТЕРИСТИКИ

Продолжение

	2006	2007	2008	2009	2010
<b>На душу населения:</b>					
розничный товароборот, руб.	6612	9177	11846	7758	9203
платные услуги, руб.	1294	1709	2477	2503	3073
<b>На 10 000 населения приходится:</b>					
торговая площадь организаций розничной торговли, тыс. м <sup>2</sup>	2,6	2,6	2,8	2,9	3,1
мест в организациях общественного питания, тыс.	0,5	0,6	0,6	0,6	0,6
<b>В расчете на 1 жителя отпущено:</b>					
воды, литров в сутки	202	187	172	160	148
сетевого газа, м <sup>3</sup> за год	296	281	283	297	335
сжиженного газа, кг за год	0,9	0,8	0,9	0,7	1,1
электроэнергии, кВт/ч за год	501	531	539	608	633
<b>На 10 000 населения приходится:</b>					
учащихся дневных общеобразовательных учреждений	1110	1057	1008	968	940
учащихся, получающих начальное и среднее профессиональное образование	195	184	179	185	196
студентов, получающих высшее профессиональное образование	235	242	245	246	269
выпускников с начальным и средним профессиональным образованием	58,8	57,7	50,9	47,6	46,1
выпускников с высшим профессиональным образованием	31,2	33,5	33,9	38,1	30,8
число мест в зрительных и лекционных залах клубных учреждений	928	937	947	958	953
посещений театров	546	680	615	596	569
посещений киносеансов	1598	1083	3457	3558	4853
врачей	37,7	38,4	38,5	37,9	38,4
среднего медицинского персонала	86,7	85,4	82,8	84,1	84,8
больничных коек	83,8	84,8	85,9	84,1	83,7

## 2. НАСЕЛЕНИЕ

В разделе приведены данные о численности, возрастном и национальном составе населения, а также о группировке городских и сельских населенных пунктов по численности населения. Содержатся сведения о рождаемости, смертности и миграционных процессах.

Первоисточником получения сведений о населении являются переписи населения.

**Текущая оценка численности населения** производится на основании итогов последней переписи населения, к которым ежегодно прибавляются числа родившихся и прибывших на данную территорию и вычитаются числа умерших и выбывших с данной территории. При этом учитываются также изменения численности населения в результате административно-территориальных преобразований.

Распределение населения на городское и сельское производится по месту проживания, при этом городскими населенными пунктами считаются населенные пункты, отнесенные в установленном законодательством порядке к категории городских. Все остальные населенные пункты являются сельскими.

Данные по национальному составу и удельному весу мужчин и женщин рассчитаны в соответствии с переписью населения 2004 года.

**Среднегодовая численность населения** является средней арифметической величиной от численности на начало и конец соответствующего года.

**Сведения о рождениях, смертях, браках и разводах** получают на основании ежегодной статистической разработки данных, содержащихся в актовых записях соответственно о рождении, смерти, заключении и расторжении брака, составляемых органами записи актов гражданского состояния. В число родившихся включены только родившиеся живыми.

Общие показатели **естественного движения населения** используются, как правило, для оценки текущих изменений в развитии населения в целом, например, как составляющие при расчете его численности.

**Естественный прирост (убыль)** равен разности между числом родившихся живыми и умерших за год. Его величина может быть как положительной, так и отрицательной.

Источником информации о **причинах смерти** являются записи в медицинских свидетельствах о смерти, составляемых врачом относительно заболевания, несчастного случая, убийства, самоубийства и другого внешнего воздействия, послуживших причиной смерти. Эти документы вместе с актовыми записями о смерти направляются для обобщения в органы государственной статистики.

**Миграция населения** - передвижение людей (мигрантов) через границы территории, связанное с переменой места жительства (пребывания). Текущие данные о миграции населения получены в результате разработки поступающих от органов внутренних дел первичных документов статистического учета прибытия и убытия, которые составляются при регистрации населения по месту жительства.

**Миграционный прирост населения** (сальдо миграции) - разность между числом прибывших за определенный период на данную территорию и числом выбывших за ее пределы.

**Средняя ожидаемая продолжительность предстоящей жизни** – это число лет, которое в среднем предстоит прожить родившимся в данный период, если на протяжении их жизни уровень смертности в каждом возрасте будет оставаться таким, каким он был в годы рождения.

### 2.1. ЧИСЛЕННОСТЬ И ПЛОТНОСТЬ НАСЕЛЕНИЯ

(на конец года)

	Численность населения, тыс. чел.			В общей численности населения, процентов		Число жителей на 1 км <sup>2</sup>
	Всего	в том числе:		городское	сельское	
		городское	сельское			
2006	540,6	368,0	172,6	68,1	31,9	129,9
2007	533,5	363,5	170,0	68,1	31,9	128,2
2008	527,5	360,0	167,5	68,3	31,7	126,7
2009	522,5	360,3	162,2	69,0	31,0	125,6
2010	518,0	357,4	160,5	69,0	31,0	124,4

**ЧИСЛЕННОСТЬ НАСЕЛЕНИЯ РЕСПУБЛИКИ**  
(тысяч человек)

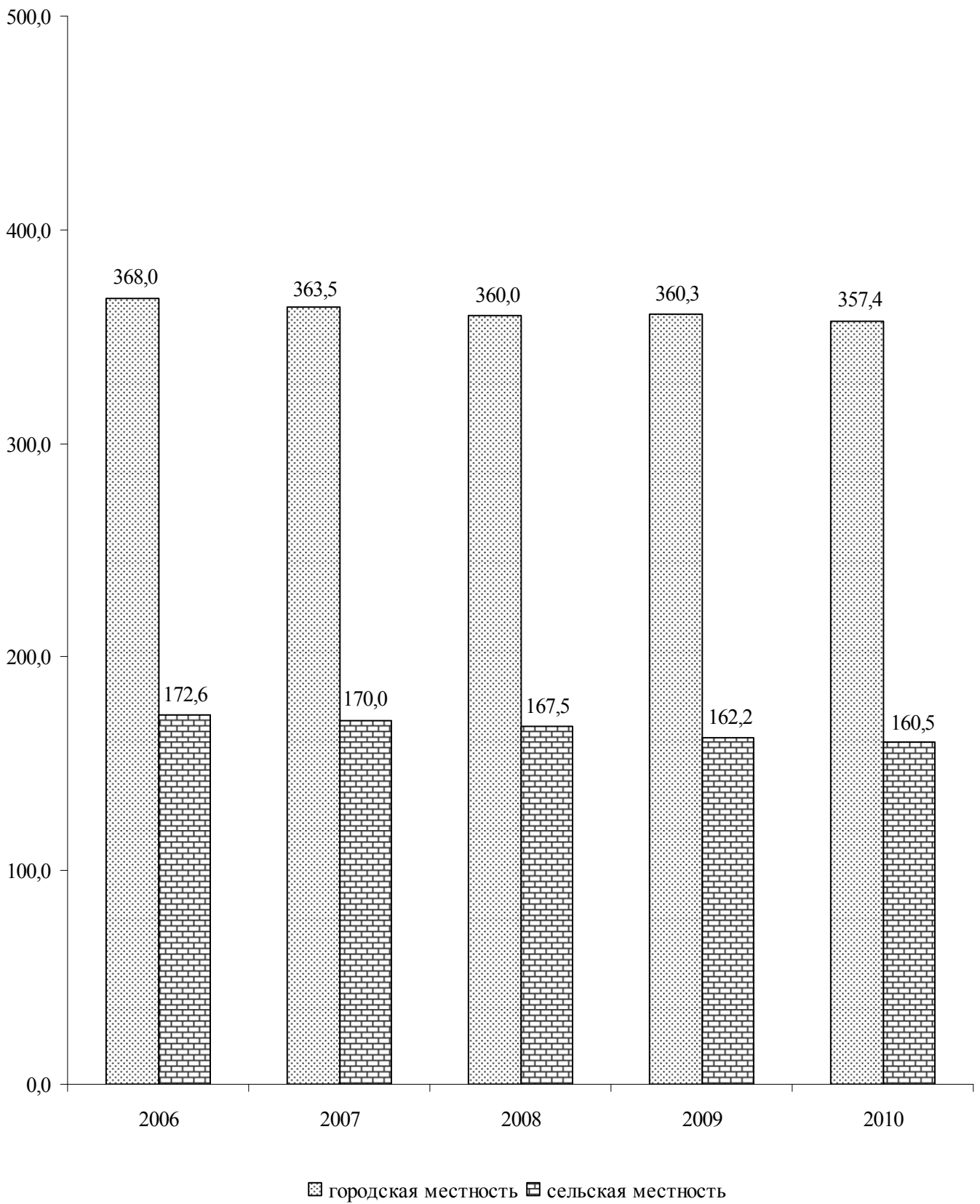

## НАСЕЛЕНИЕ

### 2.2. ЧИСЛЕННОСТЬ МУЖЧИН И ЖЕНЩИН

(на конец года, тысяч человек)

	Все население	в том числе:	
		мужчины	женщины
2006	540,6	248,7	291,9
2007	533,5	245,4	288,1
2008	527,5	242,6	284,9
2009	522,5	240,4	282,1
2010	518,0	238,3	279,7

### 2.3. НАЦИОНАЛЬНЫЙ СОСТАВ НАСЕЛЕНИЯ

(на конец года, тысяч человек)

	2006	2007	2008	2009	2010
<b>Все население,</b>	540,6	533,5	527,5	522,5	518,0
в том числе:					
русские	164,4	162,2	160,4	158,8	157,5
украинцы	155,6	153,7	151,9	150,5	149,2
молдаване	172,6	170,2	168,3	166,8	165,2
белорусы	3,7	3,7	3,7	3,6	3,6
гагаузы	3,9	3,7	3,7	3,6	3,6
болгары	13,5	13,3	13,2	13,1	13,0
немцы	2,1	2,1	2,1	2,1	2,1
евреи	1,2	1,1	1,1	1,0	1,0
другие	23,6	23,5	23,1	23,0	22,8

### 2.4. ГОРОДА С ЧИСЛЕННОСТЬЮ НАСЕЛЕНИЯ 45 000 И БОЛЕЕ ЧЕЛОВЕК

	Численность населения на конец года, тыс. чел.				
	2006	2007	2008	2009	2010
г. Рыбница	52,2	51,4	50,8	50,1	49,4
г. Бендеры	95,0	94,4	94,1	93,8	93,3
г. Тирасполь	140,4	138,6	137,3	137,8	136,8

НАСЕЛЕНИЕ

**2.5. ЕСТЕСТВЕННОЕ ДВИЖЕНИЕ НАСЕЛЕНИЯ**  
(единиц)

	Всего			На 1 000 населения		
	родившиеся живыми	умершие	естественный прирост, убыль (-)	родившихся живыми	умерших	естественный прирост, убыль (-)
<b>Все население</b>						
2006	4868	8306	-3438	8,9	15,3	-6,4
2007	4893	8132	-3239	9,1	15,1	-6,0
2008	5290	7967	-2677	10,0	15,0	-5,0
2009	5189	7454	-2265	9,9	14,2	-4,3
2010	5189	7709	-2520	10,0	14,8	-4,8
<b>Городское население</b>						
2006	3810	5198	-1388	10,3	14,0	-3,7
2007	3683	5157	-1474	10,1	14,1	-4,0
2008	4100	4988	-888	11,3	13,8	-2,5
2009	4035	4799	-764	11,2	13,3	-2,1
2010	4016	4971	-955	11,2	13,9	-2,7
<b>Сельское население</b>						
2006	1058	3108	-2050	6,1	17,9	-11,8
2007	1210	2975	-1765	7,1	17,4	-10,3
2008	1190	2979	-1789	7,1	17,7	-10,6
2009	1154	2655	-1501	7,0	16,1	-9,1
2010	1173	2738	-1565	7,3	17,0	-9,7

**ВЛИЯНИЕ РОЖДАЕМОСТИ И СМЕРТНОСТИ НА ИЗМЕНЕНИЕ  
ЕСТЕСТВЕННОГО ДВИЖЕНИЯ НАСЕЛЕНИЯ**  
(человек)

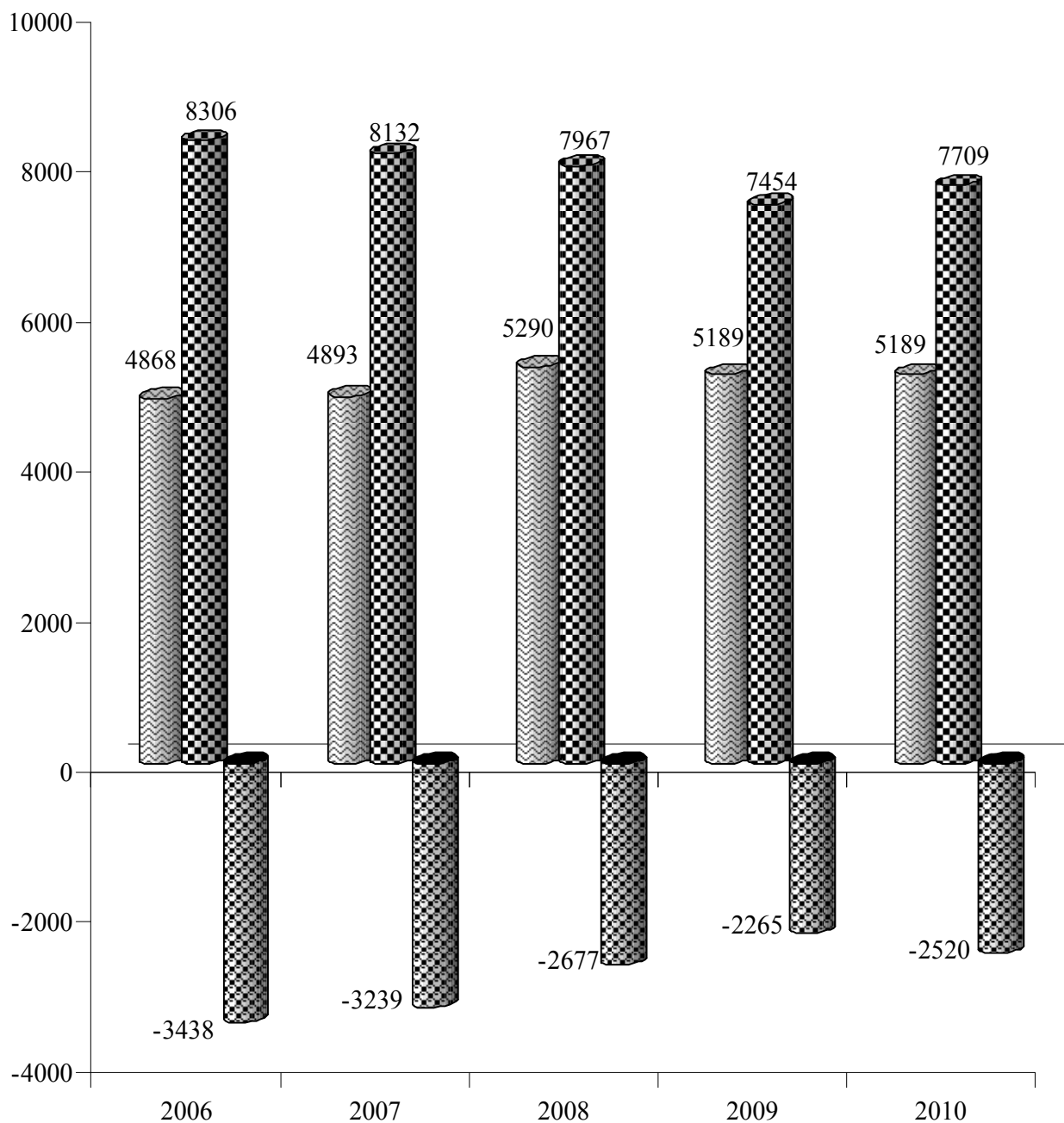

☐ Родившиеся живыми ☑ Умершие ☑ Естественная убыль



НАСЕЛЕНИЕ

**2.6. СМЕРТНОСТЬ ПО ОСНОВНЫМ КЛАССАМ ПРИЧИН СМЕРТИ**

(человек)

	2006	2007	2008	2009	2010	На 1 000 населения				
						2006	2007	2008	2009	2010
<b>Умершие от всех причин</b>	8306	8132	7967	7454	7709	15,3	15,1	15,0	14,2	14,8
из них от:										
инфекционных и паразитарных болезней	219	218	207	171	195	0,4	0,4	0,4	0,3	0,4
новообразований	1228	1230	1250	1206	1216	2,3	2,3	2,4	2,3	2,3
болезней системы кровообращения	4435	4334	4342	4186	4248	8,2	8,1	8,2	8,0	8,2
болезней органов дыхания	386	324	298	264	286	0,6	0,6	0,6	0,5	0,5
болезней органов пищеварения	554	536	531	474	553	1,0	1,0	1,0	0,9	1,1
несчастных случаев, отравлений и травм	821	738	708	579	589	1,5	1,4	1,3	1,1	1,1
из них:										
самоубийств	30	49	44	29	28	0,1	0,1	0,1	0,1	0,1
убийств	20	22	22	11	11	0,0	0,0	0,0	0,0	0,0

**2.7. МЛАДЕНЧЕСКАЯ СМЕРТНОСТЬ ПО ОСНОВНЫМ КЛАССАМ ПРИЧИН СМЕРТИ**

(человек)

	Число детей, умерших в возрасте до 1 года					На 1 000 родившихся живыми				
	2006	2007	2008	2009	2010	2006	2007	2008	2009	2010
<b>Умершие от всех причин</b>	56	60	52	44	47	11,5	12,3	9,8	8,5	9,1
из них от:										
инфекционных и паразитарных болезней	4	4	3	1	-	0,8	0,8	0,6	0,2	-
болезней органов дыхания	6	1	-	-	3	1,2	0,2	0,0	0,0	0,6
врожденных аномалий состояний, возникающих в перинатальном периоде	14	17	9	3	10	2,9	3,5	1,7	0,6	1,9
несчастных случаев, отравлений и травматизма	20	27	22	22	20	4,1	5,5	4,2	4,2	3,9
	6	6	9	10	4	1,2	1,2	1,7	1,9	0,8

НАСЕЛЕНИЕ

**2.8. МИГРАЦИОННОЕ ДВИЖЕНИЕ**

(человек)

	Прибыло	Выбыло	Миграционный прирост, убыль (-)
<b>Все население</b>			
2006	7418	10908	-3490
2007	6996	10826	-3830
2008	6883	10226	-3343
2009	6366	9083	-2717
2010	6544	8606	-2062
<b>Городское население</b>			
2006	4986	8058	-3072
2007	4892	7955	-3063
2008	4856	7426	-2570
2009	4430	6595	-2165
2010	4545	6485	-1940
<b>Сельское население</b>			
2006	2432	2850	-418
2007	2104	2871	-767
2008	2027	2800	-773
2009	1936	2488	-552
2010	1999	2121	-122

**2.9. СРЕДНЯЯ ОЖИДАЕМАЯ ПРОДОЛЖИТЕЛЬНОСТЬ  
ПРЕДСТОЯЩЕЙ ЖИЗНИ**

(лет)

	2006	2007	2008	2009	2010
<b>Оба пола,</b>	67,10	67,07	67,69	68,79	69,16
в том числе:					
мужчины	61,96	61,78	62,54	63,82	64,31
женщины	72,18	72,33	72,71	73,55	73,75

**МИГРАЦИОННОЕ ДВИЖЕНИЕ**  
(человек)

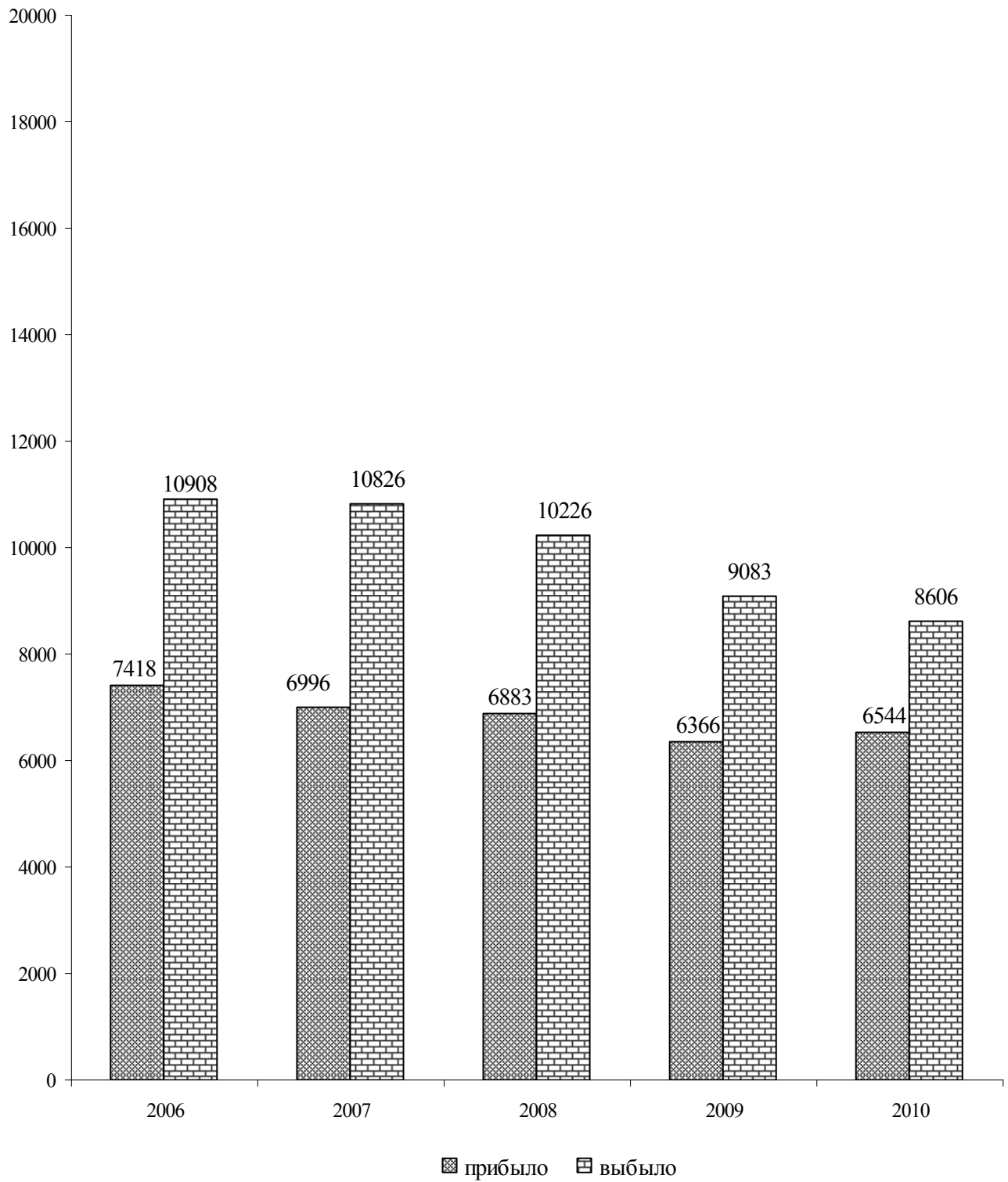

НАСЕЛЕНИЕ

**2.10. БРАКИ И РАЗВОДЫ**  
(единиц)

	Число браков	Число разводов	на 1 000 населения	
			браков	разводов <sup>1)</sup>
<b>Все население</b>				
2006	3792	2253	7,0	4,1
2007	4550	2389	8,5	4,4
2008	3685	2270	6,9	4,3
2009	3713	2083	7,1	4,0
2010	3924	2095	7,5	4,0
<b>Городское население</b>				
2006	3107	2253	8,4	x
2007	3709	2389	10,1	x
2008	3036	2270	8,4	x
2009	3057	2083	8,5	x
2010	3263	2095	9,1	x
<b>Сельское население</b>				
2006	685	x	3,9	x
2007	841	x	4,9	x
2008	649	x	3,8	x
2009	656	x	4,0	x
2010	661	x	4,1	x

<sup>1)</sup> Разводы по селам регистрируются в городе.

**БРАКИ И РАЗВОДЫ**  
(единиц)

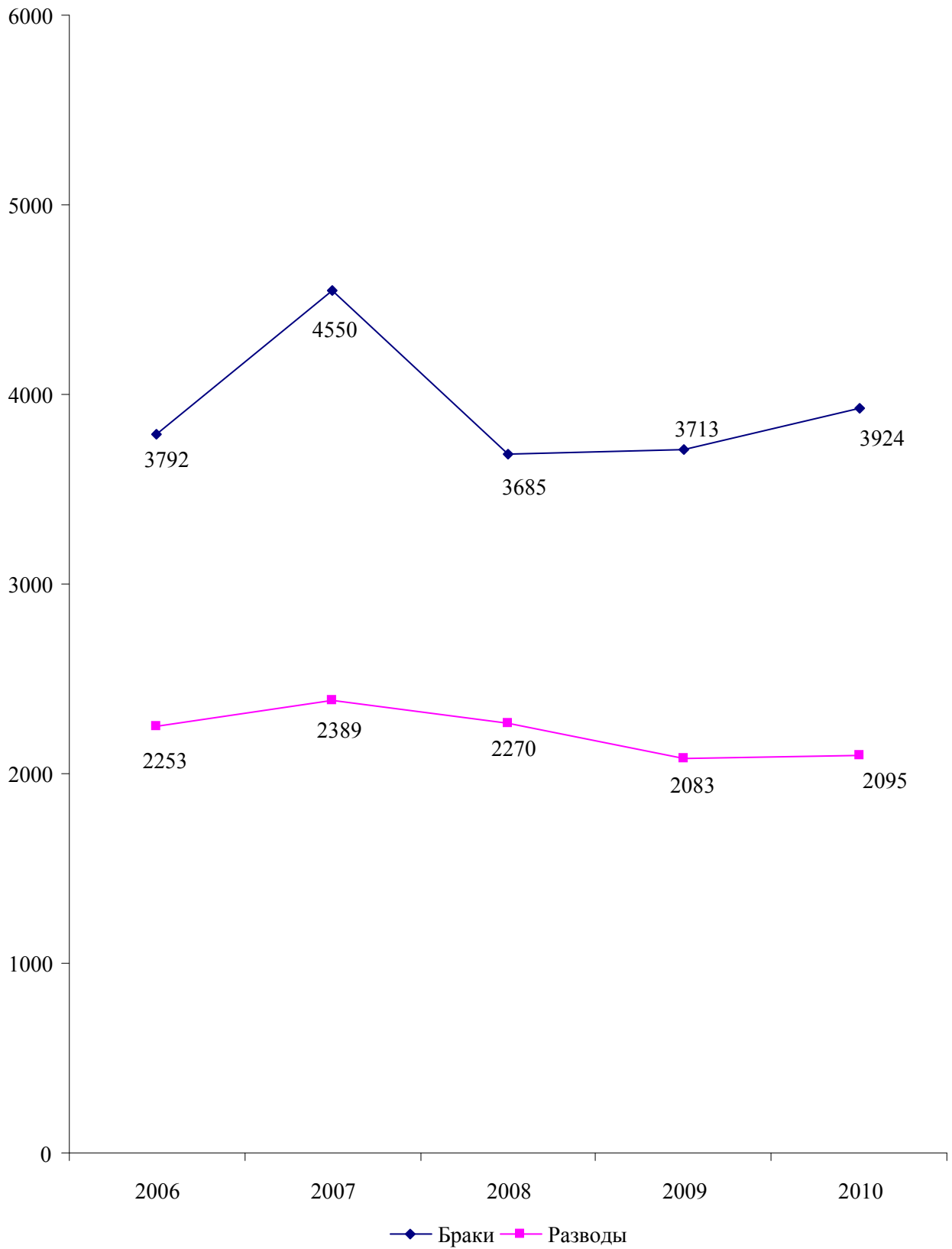

### 3. ТРУДОВЫЕ РЕСУРСЫ И ЗАНЯТОСТЬ НАСЕЛЕНИЯ

Раздел содержит данные о численности трудовых ресурсов, составе экономически активного населения, занятых и безработных, движении численности работников.

**Трудовые ресурсы** - население, занятое экономической деятельностью или способное трудиться, но не работающее по тем или иным причинам.

Численность трудовых ресурсов определяется как сумма численности трудоспособного населения в трудоспособном возрасте и численности работающих лиц моложе и старше трудоспособного возраста.

**Трудоспособное население в трудоспособном возрасте** - лица трудоспособного возраста (мужчины в возрасте от 16 до 60 лет и женщины в возрасте от 16 до 55 лет), за исключением неработающих инвалидов I и II группы, и лиц, получающих пенсию по возрасту на льготных условиях.

**Экономически активное население** представляет собой часть населения, предлагающая свой труд для производства материальных ценностей, товаров и услуг.

Численность экономически активного населения включает две категории – занятое население и безработные (незанятое население, нуждающееся в трудоустройстве).

**Экономически неактивное население** – это население трудоспособного возраста, которое не входит в состав рабочей силы, т.е. занятых и безработных:

- учащиеся и студенты, слушатели и курсанты, посещающие дневные образовательные учреждения (включая дневные аспирантуры и докторантуры);
- неработающие пенсионеры;
- лица, занятые ведением домашнего хозяйства, уходом за детьми, больными родственниками и т.п.;
- отчаявшиеся найти работу, т.е. лица, которые прекратили поиск работы, исчерпав все возможности ее получения, но которые могут и готовы работать;
- другие лица, которым нет необходимости работать, независимо от источников их дохода.

К **занятому населению** относятся лица обоего пола в возрасте 16 лет и старше, а также лица младших возрастов, которые в рассматриваемый период:

- выполняли работу по найму за вознаграждение на условиях полного, либо неполного рабочего времени, а также иную, приносящую доход работу самостоятельно или у отдельных граждан независимо от сроков получения непосредственной оплаты или дохода за свою деятельность;
- временно отсутствовали на работе по причине: болезни или травмы; ухода за больными; выходных дней; различного рода отпусков, как с сохранением, так и без сохранения содержания; отгулов; установленного законом отпуска по беременности, родам и уходу за ребенком; санкционированной забастовки; других подобных причин;
- выполняли работу без оплаты на семейном предприятии.

При распределении занятых по отраслям экономики каждая организация, в зависимости от характера основного вида деятельности, отнесена к одной из отраслей экономики. Если на предприятии, в учреждении, организации, колхозе имеются подсобно-вспомогательные производства и подразделения, осуществляющие различные по своему характеру функции, и если они имеют самостоятельную систему учета и выделены в отдельные учетные единицы (например, жилищно-коммунальные, медицинские, торговые, промышленные и др.), то такие производства отнесены к тем отраслям экономики, которые соответствуют характеру их деятельности.

К **безработным** (незанятому населению, нуждающегося в трудоустройстве) относятся лица от 16 лет и старше, которые в течение рассматриваемого периода:

- не имели работу (либо занятия приносящего доход);
- занимались поиском работы, т.е. обращались в органы службы занятости населения и были зарегистрированы в установленном порядке;
- были готовы приступить к работе.

При отнесении к безработным (официально признанным в органах службы занятости) должны быть соблюдены все три критерия перечисленные выше.

В разделе содержатся, также, данные о численности граждан, которым официально присвоен статус безработного.

**Уровень официально зарегистрированной безработицы** - удельный вес численности безработных (официально зарегистрированных в службе занятости граждан) в численности экономически активного населения.

**Пособие по безработице** назначается и выплачивается гражданам, признанным в установленном порядке безработными в размере не ниже 50% размера минимальной пенсии по возрасту и не выше среднего размера заработной платы по республике за квартал, предшествующий начислению пособия.

**3.1. ТРУДОВЫЕ РЕСУРСЫ**

(на конец года, тысяч человек)

	2006	2007	2008	2009	2010
<b>Трудовые ресурсы - всего</b>	337,3	334,0	322,3	319,9	321,1
в том числе:					
трудоспособное население в трудоспособном возрасте	313,6	309,8	300,7	301,4	301,3
лица старших возрастов и подростки	23,7	24,2	21,6	18,5	19,8
<b>Распределение трудовых ресурсов</b>					
Экономически активное население	163,6	163,8	152,3	149,7	147,1
в том числе:					
занятое население	161,0	161,6	149,7	140,4	138,5
безработные	2,1	1,8	1,8	8,4	7,7
ищущие работу	0,5	0,4	0,7	0,9	0,9
Экономически неактивное население	173,7	170,2	170,0	170,2	174,0

**3.2. РАСПРЕДЕЛЕНИЕ ЧИСЛЕННОСТИ ЗАНЯТОГО НАСЕЛЕНИЯ  
В ОРГАНИЗАЦИЯХ РАЗЛИЧНЫХ ФОРМ СОБСТВЕННОСТИ**

(на конец года)

	2006	2007	2008	2009	2010
<b>Тысяч человек</b>					
<b>Всего занято в экономике</b>	161,0	161,6	149,7	140,4	138,5
в том числе:					
в государственном секторе	74,6	74,0	67,3	64,4	63,9
в негосударственном секторе	86,4	87,6	82,4	76,0	74,6
<b>В процентах к итогу</b>					
<b>Всего занято в экономике</b>	100	100	100	100	100
в том числе:					
в государственном секторе	46,3	45,8	44,9	45,8	46,2
в негосударственном секторе	53,7	54,2	55,1	54,2	53,8

**СТРУКТУРА ЧИСЛЕННОСТИ ЗАНЯТЫХ В ЭКОНОМИКЕ  
ПО ФОРМАМ СОБСТВЕННОСТИ**  
(в процентах)

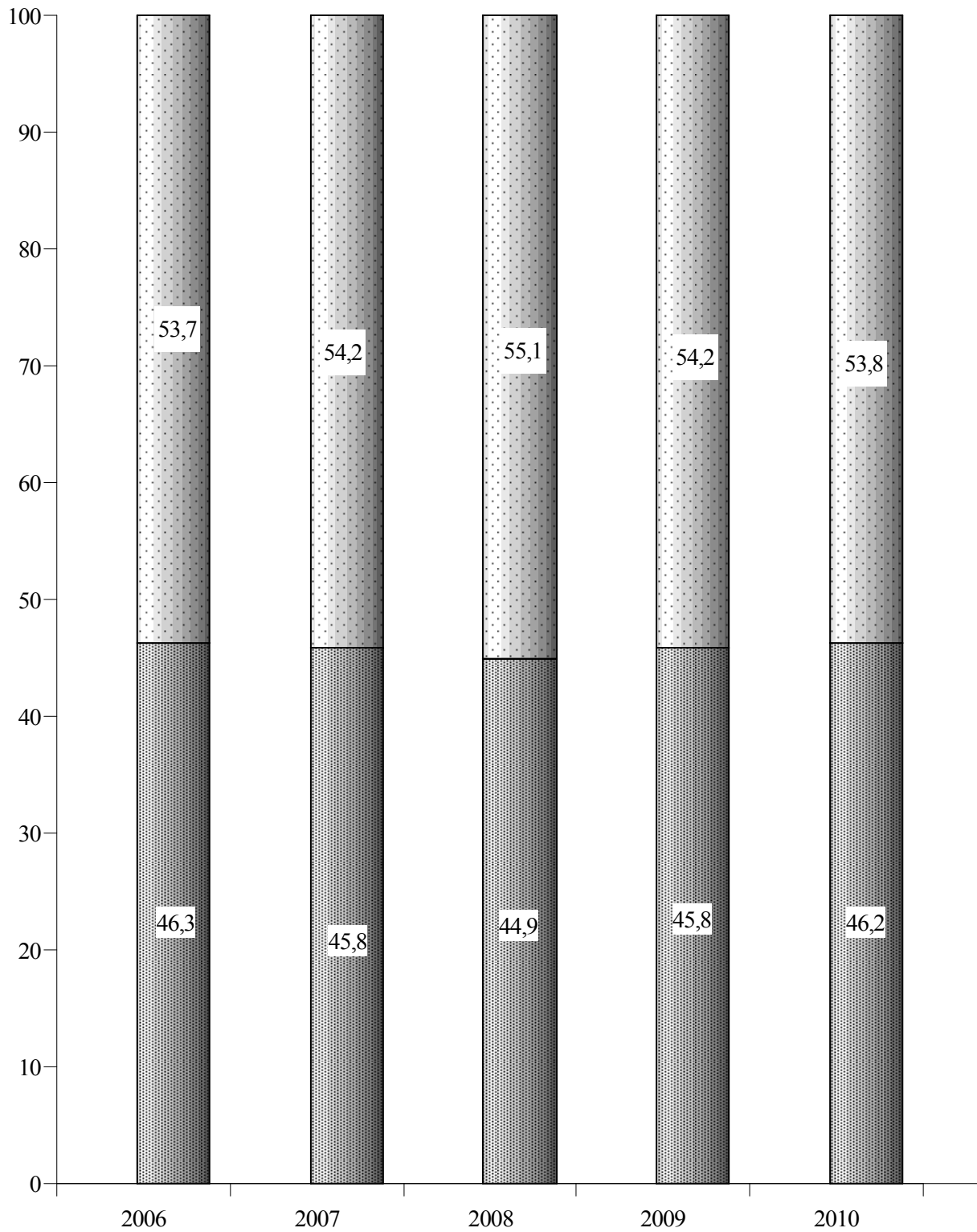

■ Государственный сектор □ Негосударственный сектор



**3.3. ЧИСЛЕННОСТЬ ЗАНЯТЫХ В ЭКОНОМИКЕ ПО ОТРАСЛЯМ**

(на конец года)

	2006	2007	2008	2009	2010
<b>Тысяч человек</b>					
<b>Всего</b>	161,0	161,6	149,7	140,4	138,5
в том числе:					
промышленность	43,4	42,5	41,0	37,2	35,4
сельское хозяйство	11,7	9,5	7,7	6,8	7,0
лесное хозяйство	0,4	0,3	0,3	0,3	0,3
строительство	5,0	5,2	5,0	4,7	4,3
транспорт и связь	8,1	8,2	7,5	7,3	7,5
торговля и общественное питание, материально-техническое снабжение и сбыт, заготовки	24,4	26,5	24,3	22,6	22,7
информационно-вычислительное обслуживание	0,1	0,1	0,2	0,1	0,3
операции с недвижимым имуществом	0,7	0,8	0,8	0,9	0,9
общая коммерческая деятельность	0,6	0,6	0,6	0,5	0,3
редакции и издательства	0,3	0,3	0,3	0,3	0,3
жилищно-коммунальное хозяйство и непроизводственные виды бытового обслуживания населения	8,7	8,7	8,1	8,1	8,0
здравоохранение, отдых и туризм (физкультура), социальное обеспечение	13,8	13,9	14,1	14,1	14,1
образование	22,0	22,4	22,1	22,6	22,6
культура и искусство	3,7	3,8	3,8	3,8	3,9
наука и научное обслуживание	0,2	0,2	0,2	0,2	0,2
банки, кредитование	2,5	2,6	2,8	2,8	2,6
страхование	0,1	0,1	0,1	0,1	0,1
органы управления	6,0	6,1	5,5	5,0	5,0
другие отрасли	9,2	9,7	5,4	3,1	3,0

ТРУДОВЫЕ РЕСУРСЫ И ЗАНЯТОСТЬ НАСЕЛЕНИЯ

Продолжение

	2006	2007	2008	2009	2010
<b>В процентах к итогу</b>					
<b>Всего</b>	100	100	100	100	100
в том числе:					
промышленность	26,9	26,3	27,4	26,5	25,7
сельское хозяйство	7,2	5,9	5,1	4,8	5,0
лесное хозяйство	0,2	0,2	0,2	0,2	0,2
строительство	3,1	3,2	3,3	3,3	3,1
транспорт и связь	5,1	5,0	5,0	5,2	5,4
торговля и общественное питание, материально-техническое снабжение и сбыт, заготовки	15,2	16,4	16,2	16,1	16,4
информационно-вычислительное обслуживание	0,1	0,1	0,1	0,1	0,2
операции с недвижимым имуществом	0,5	0,5	0,5	0,6	0,7
общая коммерческая деятельность	0,4	0,4	0,4	0,4	0,2
редакции и издательства	0,2	0,2	0,2	0,2	0,2
жилищно-коммунальное хозяйство и непроизводственные виды бытового обслуживания населения	5,4	5,4	5,4	5,8	5,7
здравоохранение, отдых и туризм (физкультура), социальное обеспечение	8,6	8,6	9,4	10,0	10,2
образование	13,7	13,9	14,8	16,1	16,3
культура и искусство	2,3	2,3	2,5	2,7	2,8
наука и научное обслуживание	0,1	0,1	0,1	0,1	0,1
банки, кредитование	1,6	1,6	1,9	2,0	1,9
страхование	0,1	0,1	0,1	0,1	0,1
органы управления	3,7	3,8	3,7	3,6	3,6
другие отрасли	5,7	6,0	3,6	2,2	2,2

**3.4. ЧИСЛЕННОСТЬ ЗАНЯТЫХ В  
НЕГОСУДАРСТВЕННОМ СЕКТОРЕ ЭКОНОМИКИ ПО ОТРАСЛЯМ**  
(на конец года)

	2006	2007	2008	2009	2010
<b>Тысяч человек</b>					
<b>Всего</b>	86,4	87,6	82,4	76,0	74,6
в том числе:					
промышленность	37,2	37,5	36,7	32,7	31,3
сельское хозяйство	8,8	7,1	5,7	4,9	5,3
строительство	3,9	4,4	4,3	4,1	3,8
транспорт и связь	3,6	4,4	3,6	3,8	3,8
торговля и общественное питание, материально-техническое снабжение и сбыт, заготовки	23,2	25,5	23,5	21,8	22,0
информационно-вычислительное обслуживание	0,1	0,1	0,2	0,1	0,3
операции с недвижимым имуществом	0,6	0,8	0,6	0,9	0,8
общая коммерческая деятельность	0,6	0,6	0,5	0,5	0,3
редакции и издательства	0,1	0,1	0,1	0,2	0,1
жилищно-коммунальное хозяйство и непроизводственные виды бытового обслуживания населения	2,0	2,3	2,0	2,1	1,9
здравоохранение, отдых и туризм (физкультура), социальное обеспечение	1,0	1,2	1,2	1,2	1,2
образование	1,3	1,1	0,4	0,5	0,5
культура и искусство	0,3	0,4	0,3	0,3	0,3
банки, кредитование	2,3	1,8	1,9	1,9	1,7
страхование	0,1	0,1	0,1	0,1	0,1
другие отрасли	1,3	0,3	1,4	1,0	1,2

ТРУДОВЫЕ РЕСУРСЫ И ЗАНЯТОСТЬ НАСЕЛЕНИЯ

Продолжение

	2006	2007	2008	2009	2010
<b>В процентах к итогу</b>					
<b>Всего</b>	100	100	100	100	100
в том числе:					
промышленность	43,0	42,8	44,5	43,0	41,9
сельское хозяйство	10,2	8,1	6,9	6,5	7,1
строительство	4,5	5,0	5,2	5,4	5,1
транспорт и связь	4,2	5,0	4,4	5,0	5,0
торговля и общественное питание, материально-техническое снабжение и сбыт, заготовки	26,9	29,1	28,5	28,7	29,5
информационно-вычислительное обслуживание	0,1	0,2	0,2	0,2	0,4
операции с недвижимым имуществом	0,7	0,9	0,8	1,2	1,1
общая коммерческая деятельность	0,7	0,6	0,6	0,6	0,4
редакции и издательства	0,1	0,1	0,1	0,3	0,1
жилищно-коммунальное хозяйство и непроизводственные виды бытового обслуживания населения	2,3	2,7	2,4	2,7	2,6
здравоохранение, отдых и туризм (физкультура), социальное обеспечение	1,1	1,4	1,4	1,6	1,6
образование	1,6	1,3	0,5	0,6	0,7
культура и искусство	0,4	0,4	0,3	0,3	0,3
банки, кредитование	2,6	2,0	2,4	2,5	2,3
страхование	0,1	0,1	0,1	0,1	0,1
другие отрасли	1,5	0,3	1,6	1,3	1,8

**3.5. ЧИСЛЕННОСТЬ БЕЗРАБОТНЫХ,  
ЗАРЕГИСТРИРОВАННЫХ В ОРГАНАХ ГОСУДАРСТВЕННОЙ СЛУЖБЫ ЗАНЯТОСТИ**  
(на конец года)

	2006	2007	2008	2009	2010
Численность граждан, зарегистрированных в службе занятости, человек	2616	2232	2572	9345	8562
из них женщины	1976	1703	1805	5688	5311
Удельный вес женщин в общей численности безработных, процентов	75,5	76,3	70,2	60,9	62,0
Численность граждан, официально признанных безработными, человек	2066	1800	1836	8386	7683
из них женщины	1568	1380	1295	5064	4663
Удельный вес женщин в общей численности граждан, официально признанных безработными, процентов	75,9	76,7	70,5	60,4	60,7
Численность граждан, получающих пособие по безработице, человек	1990	1758	1770	8293	7629
из них женщины	1504	1349	1244	5009	4633
Удельный вес граждан, получающих пособие по безработице, в общей численности официально признанных безработными, процентов	96,3	97,7	96,4	98,9	99,3
Уровень официально зарегистрированной безработицы	1,6	1,4	1,7	6,2	5,8

**3.6. ПОТРЕБНОСТЬ В РАБОТНИКАХ, ЗАЯВЛЕННАЯ ОРГАНИЗАЦИЯМИ  
В ОРГАНЫ ГОСУДАРСТВЕННОЙ СЛУЖБЫ ЗАНЯТОСТИ**  
(на конец года)

	2006	2007	2008	2009	2010
Численность граждан, обратившихся в службы занятости по вопросу трудоустройства в течение года, человек	31990	41368	32548	39481	36477
Число вакантных рабочих мест	3396	3615	2855	2098	2614
в том числе:					
рабочих	2793	2977	2103	1480	1872
специалистов	603	638	752	618	742
Численность безработных, приходящихся на одно вакантное место, чел.	0,6	0,5	0,6	4,0	2,9

**3.7. РАСПРЕДЕЛЕНИЕ ЧИСЛЕННОСТИ ОФИЦИАЛЬНО ПРИЗНАННЫХ БЕЗРАБОТНЫМИ  
ГРАЖДАН, ЗАРЕГИСТРИРОВАННЫХ В ОРГАНАХ ГОСУДАРСТВЕННОЙ СЛУЖБЫ  
ЗАНЯТОСТИ, ПО ПОЛУ И ВОЗРАСТУ**  
(на конец 2010 года)

	Человек			В процентах к итогу		
	безработных - всего	в том числе		безработных - всего	в том числе	
		мужчин	женщин		мужчин	женщин
<b>Всего</b>	7683	3020	4663	100	39,3	60,7
в том числе в возрасте, лет:						
до 18	63	19	44	0,8	0,2	0,6
18-22	782	292	490	10,2	3,8	6,4
23-29	1163	427	736	15,2	5,6	9,6
30-40	1586	536	1050	20,6	7,0	13,6
41-52 (женщины)	3134	1378	1756	40,8	17,9	22,9
41-57 (мужчины) предпенсионный возраст	955	368	587	12,4	4,8	7,6

**3.8. РАСПРЕДЕЛЕНИЕ ЧИСЛЕННОСТИ ОФИЦИАЛЬНО ПРИЗНАННЫХ БЕЗРАБОТНЫМИ ГРАЖДАН, ЗАРЕГИСТРИРОВАННЫХ В ОРГАНАХ ГОСУДАРСТВЕННОЙ СЛУЖБЫ ЗАНЯТОСТИ, ПО УРОВНЮ ОБРАЗОВАНИЯ**  
(на конец года)

	2006	2007	2008	2009	2010
<b>Человек</b>					
<b>Всего</b>	2066	1800	1836	8386	7683
из них имеют образование:					
высшее профессиональное	236	197	186	784	641
среднее профессиональное	633	380	348	1436	1265
основное общее	407	274	293	1821	1770
<b>В процентах к итогу</b>					
<b>Всего</b>	100	100	100	100	100
из них имеют образование:					
высшее профессиональное	11,4	10,9	10,1	9,3	8,3
среднее профессиональное	30,6	21,1	19,0	17,1	16,5
основное общее	19,7	15,2	16,0	21,7	23,0

**3.9. РАСПРЕДЕЛЕНИЕ ЧИСЛЕННОСТИ БЕЗРАБОТНЫХ, ТРУДОУСТРОЕННЫХ ОРГАНАМИ ГОСУДАРСТВЕННОЙ СЛУЖБЫ ЗАНЯТОСТИ ПО ПРОДОЛЖИТЕЛЬНОСТИ ПЕРЕРЫВА В РАБОТЕ**  
(на конец года)

	2006	2007	2008	2009	2010
<b>Человек</b>					
<b>Всего</b>	1086	988	912	1966	2747
в том числе с продолжительностью безработицы:					
до 1 месяца	181	195	173	439	334
от 1 до 3 месяцев	329	320	304	723	771
от 3 до 6 месяцев	305	287	248	502	861
от 6 до 9 месяцев	235	180	184	299	762
более 9 месяцев	36	6	3	3	19
<b>В процентах к итогу</b>					
<b>Всего</b>	100	100	100	100	100
в том числе с продолжительностью безработицы:					
до 1 месяца	16,7	19,7	19,0	22,3	12,2
от 1 до 3 месяцев	30,3	32,4	33,3	36,8	28,1
от 3 до 6 месяцев	28,1	29,0	27,2	25,5	31,3
от 6 до 9 месяцев	21,6	18,2	20,2	15,2	27,7
более 9 месяцев	3,3	0,6	0,3	0,2	0,7

**3.10. ДВИЖЕНИЕ ЧИСЛЕННОСТИ РАБОТНИКОВ ПО ОТРАСЛЯМ ЭКОНОМИКИ**  
(без субъектов малого предпринимательства)

	Принято работников в течение года, тысяч человек			Выбыло работников в течение года, тысяч человек			Соотношение между прибывшими и выбывшими, процентов		
	2008	2009	2010	2008	2009	2010	2008	2009	2010
<b>Всего работников</b> (включая совместителей)	30,6	24,8	24,0	34,6	29,5	26,0	88,3	84,0	92,3
в том числе:									
промышленность	9,6	5,6	6,0	10,8	9,4	7,4	88,6	59,5	81,1
сельское хозяйство	1,3	0,8	1,4	2,8	1,7	1,9	45,6	48,5	73,7
транспорт	1,1	0,8	1,0	1,3	0,9	1,1	88,3	89,4	91,4
связь	0,6	0,4	0,3	0,8	0,6	0,4	79,7	82,2	65,3
строительство	1,3	1,1	1,1	1,5	1,3	1,1	82,4	87,6	92,8
торговля и общественное питание	0,7	1,5	1,3	1,0	1,5	1,1	74,8	98,9	118,7
материально-техническое снабжение и сбыт, заготовки	0,2	0,1	0,1	0,2	0,1	0,1	112,5	42,5	125,0
ЖКХ и непроизводственные виды бытового обслуживания населения	2,2	2,0	1,7	2,4	1,9	2,0	89,4	105,1	86,5
здравоохранение, отдых и туризм (физкультура) и социальное обеспечение	3,2	3,6	2,9	3,4	3,7	2,8	92,1	97,9	106,1
образование	6,5	6,0	5,5	6,7	5,6	5,5	96,3	107,6	101,6
культура и искусство	1,0	0,8	0,8	0,9	0,8	0,7	110,2	100,5	118,4
банки, кредитование и страхование	0,7	0,4	0,4	0,6	0,5	0,5	122,1	79,7	78,3
органы управления	0,9	0,7	0,6	0,9	0,6	0,6	100,8	105,6	103,8
другие отрасли	1,3	1,0	0,9	1,3	0,9	0,9	102,7	103,1	99,6

## 4. УРОВЕНЬ ЖИЗНИ НАСЕЛЕНИЯ И СОЦИАЛЬНАЯ СФЕРА

### 4.1. ДОХОДЫ НАСЕЛЕНИЯ

Раздел содержит данные об основных социально-экономических показателях уровня жизни населения: денежные доходы и расходы населения, их состав и использование, динамика реальных доходов населения, среднемесячная заработная плата, численность пенсионеров и средний размер пенсий, покупательная способность денежных доходов населения и другие.

**Денежные доходы** населения включают оплату труда всех категорий населения, пенсии, пособия, стипендии и другие социальные трансферты, поступления от продажи продуктов сельского хозяйства, доходы от собственности в виде процентов по вкладам, ценным бумагам, дивидендов, доходы лиц, занятых предпринимательской деятельностью, а также страховые возмещения, кредиты, доходы от продажи иностранной валюты и другие доходы.

**Денежные расходы и сбережения** населения включают расходы на покупку товаров и оплату услуг, обязательные платежи и разнообразные взносы (налоги и сборы, платежи по страхованию, взносы в общественные и кооперативные организации, возврат банковских кредитов, проценты за товарный кредит и др.), покупку иностранной валюты, а также накопление сбережений во вкладах и ценных бумагах.

**Реальные денежные доходы** – это денежные доходы текущего периода, скорректированные на индекс потребительских цен на товары и услуги.

**Среднемесячная номинальная начисленная заработная плата** работников определена путем деления начисленного фонда заработной платы на среднесписочную численность работников, принимаемую для расчета средней заработной платы и на количество месяцев в периоде. Пособия, получаемые из средств социального страхования, в фонд заработной платы и среднюю заработную плату не включаются.

#### 4.1.1. ДЕНЕЖНЫЕ ДОХОДЫ И РАСХОДЫ НАСЕЛЕНИЯ <sup>1)</sup> (миллионов рублей)

	2006	2007	2008	2009	2010
<b>Денежные доходы населения</b>	5868,3	8158,6	8094,8	7848,9	9415,4
в том числе:					
оплата труда наемных работников	1869,2	2380,9	2949,7	2897,5	3585,9
доходы от предпринимательской деятельности	600,8	811,6	370,5	365,5	435,9
социальные трансферты	773,9	938,3	1224,7	1536,3	1982,4
полученные проценты по вкладам и дивиденды по ценным бумагам	35,0	48,5	69,4	76,7	93,6
доходы от продажи иностранной валюты	1294,3	2239,0	2796,6	2239,3	2511,5
прирост задолженности по кредитам	55,2	112,2	68,2	-21,1	145,8
сальдо полученных и отосланных денег по почтовым и телеграфным переводам	0,6	0,1	1,4	-1,2	-2,6
Справочно:					
деньги, полученные по переводам	3,8	4,1	6,1	5,8	6,4
деньги, отосланные по переводам	3,2	4,0	4,7	7,0	8,9
другие доходы	1239,3	1628,0	612,4	754,7	660,2
<b>Денежные расходы и сбережения населения</b>	5867,7	8159,4	8097,0	7848,0	9423,7
в том числе:					
покупка товаров и оплата услуг	4296,6	5803,5	5381,9	5346,3	6386,5
обязательные платежи и разнообразные взносы	340,8	422,0	531,3	474,2	564,5
сбережения во вкладах и ценных бумагах	105,1	174,6	101,8	183,8	367,1
расходы на приватизацию недвижимости	0,2	0,3	0,3	0,3	0,5
расходы на приобретение иностранной валюты	1125,0	1759,0	2081,7	1842,2	2102,6

<sup>1)</sup> По данным Приднестровского Республиканского Банка.



**4.1.2. СТРУКТУРА ДЕНЕЖНЫХ ДОХОДОВ И РАСХОДОВ НАСЕЛЕНИЯ <sup>1)</sup>**  
(в процентах к итогу)

	2006	2007	2008	2009	2010
<b>Денежные доходы населения</b>	100	100	100	100	100
в том числе:					
оплата труда наемных работников	31,8	29,2	36,4	36,9	38,1
доходы от предпринимательской деятельности	10,2	9,9	4,6	4,7	4,6
социальные трансферты	13,2	11,5	15,1	19,6	21,1
полученные проценты по вкладам и дивиденды по ценным бумагам	0,6	0,6	0,9	1,0	1,0
доходы от продажи иностранной валюты	22,0	27,4	34,6	28,5	26,7
прирост задолженности по кредитам	0,9	1,4	0,8	-0,3	1,5
сальдо полученных и отосланных денег по почтовым и телеграфным переводам	0,0	0,0	0,0	0,0	0,0
другие доходы	21,3	20,0	7,6	9,6	7,0
<b>Денежные расходы и сбережения населения</b>	100	100	100	100	100
в том числе:					
покупка товаров и оплата услуг	73,2	71,1	66,4	68,1	67,8
обязательные платежи и разнообразные взносы	5,8	5,2	6,6	6,0	6,0
сбережения во вкладах и ценных бумагах	1,8	2,1	1,3	2,3	3,9
расходы на приватизацию недвижимости	0,0	0,0	0,0	0,0	0,0
расходы на приобретение иностранной валюты	19,2	21,6	25,7	23,5	22,3

<sup>1)</sup> По данным Приднестровского Республиканского Банка.

**4.1.3. СРЕДНЕМЕСЯЧНАЯ НОМИНАЛЬНАЯ НАЧИСЛЕННАЯ ЗАРАБОТНАЯ ПЛАТА РАБОТНИКОВ ПО ОТРАСЛЯМ ЭКОНОМИКИ <sup>1)</sup>**

	Рублей					долларов США				
	2006	2007	2008	2009	2010	2006	2007	2008	2009	2010
<b>Всего</b>	1258	1625	2086	2139	2640	152	193	246	239	279
из нее:										
промышленность	1649	2263	3022	2874	3459	199	269	356	321	366
сельское хозяйство	679	833	1196	1284	1757	82	99	141	143	186
транспорт	1346	1893	2415	2493	2831	162	225	285	279	299
связь	2024	2601	3516	3520	4131	244	310	415	393	437
строительство	1441	2073	2713	3116	3714	174	247	320	348	393
торговля и общепит	784	1146	1577	2842	3505	94	136	186	318	371
материально – техническое снабжение, сбыт	969	1138	1252	1959	1770	117	135	148	219	187
информационно-вычислительное обслуживание	-	-	-	-	2263	-	-	-	-	239
жилищно-коммунальное хозяйство	1198	1615	2066	2228	2610	144	192	244	249	276
бытовое обслуживание	896	1207	1920	1944	2310	108	144	226	217	244
здравоохранение	893	1039	1153	1254	1703	108	124	136	140	180
образование	985	1093	1190	1294	1736	119	130	140	145	184
культура и искусство	861	986	1073	1161	1593	104	117	127	130	168
наука и научное обслуживание	1362	1882	2150	2197	2576	164	224	254	245	272
страхование	1732	2458	3097	3256	3751	209	293	365	364	397
банки, кредитование	2158	2671	3690	4525	5297	260	318	435	506	560
органы управления	881	1007	1107	1222	1626	106	120	131	137	172
аппарат управления республики	1341	1565	1614	1823	2513	162	186	190	204	266

<sup>1)</sup> Без субъектов малого предпринимательства.

**4.1.4. СРЕДНЕМЕСЯЧНАЯ НОМИНАЛЬНАЯ НАЧИСЛЕННАЯ ЗАРАБОТНАЯ  
ПЛАТА РАБОТНИКОВ ПО ОТРАСЛЯМ ЭКОНОМИКИ**  
(субъекты малого предпринимательства)

	Рублей		Долларов США	
	2009	2010	2009	2010
<b>Всего</b>	1809	2175	202	230
из нее:				
промышленность	1578	1979	176	209
сельское хозяйство	1279	1395	143	147
транспорт	1593	1925	178	204
связь	2503	2923	280	309
строительство	2124	2488	237	263
торговля и общепит	1573	1893	176	200
материально - техническое снабжение, сбыт	2039	3090	228	327
информационно-вычислительное обслуживание	1757	2044	196	216
жилищно-коммунальное хозяйство	1992	2068	223	219
непроизводственные виды бытового обслуживания	1440	1674	161	177
здравоохранение и социальное обеспечение	1890	2117	211	224
образование	2616	2591	292	274
культура и искусство	1736	1880	194	199

**4.1.5. ЧИСЛЕННОСТЬ ПЕНСИОНЕРОВ**

(на конец года)

	2006	2007	2008	2009	2010
<b>Всего пенсионеров, тыс. человек</b>	133,3	133,3	133,2	135,7	137,0
в расчете на 1000 населения	245	248	251	258	263
Численность пенсионеров по управлениям социального обеспечения, тыс. человек:					
Тираспольское	35,1	35,4	35,5	36,5	36,8
Бендерское	25,0	25,3	25,4	26,0	26,4
Рыбницкое	20,6	20,4	20,4	20,5	20,6
Дубоссарское	10,2	10,1	10,1	10,3	10,5
Слободзейское	22,8	22,7	22,7	23,2	23,5
Григориопольское	11,3	11,2	11,1	11,2	11,3
Каменское	8,4	8,2	8,0	8,0	7,9

**4.1.6. СРЕДНИЙ РАЗМЕР НАЗНАЧЕННЫХ МЕСЯЧНЫХ ПЕНСИЙ  
ПО ВИДАМ ПЕНСИОННОГО ОБЕСПЕЧЕНИЯ**

(на конец года)

	2006	2005	2008	2009	2010
<b>Средний размер назначенных месячных пенсий, руб.</b>	446	504	570	687	861
в том числе:					
по возрасту	462	523	592	715	890
по инвалидности	458	512	577	687	836
по случаю потери кормильца	366	410	461	547	810
за выслугу лет	419	483	547	669	829
социальные	225	248	274	317	419
<b>Средний размер назначенных месячных пенсий, долл. США</b>	54	60	67	77	91
в том числе:					
по возрасту	56	62	70	80	94
по инвалидности	55	61	68	77	88
по случаю потери кормильца	44	49	54	61	86
за выслугу лет	50	57	64	75	88
социальные	27	29	32	35	44

**4.1.7. СОЦИАЛЬНАЯ ПОМОЩЬ ОДИНОКИМ ПРЕСТАРЕЛЫМ  
И НЕТРУДОСПОСОБНЫМ ГРАЖДАНАМ**  
(на конец года)

	2006	2007	2008	2009	2010
Число отделений социальной помощи на дому	7	7	7	7	7
Численность социальных работников, человек	365	368	373	370	372
Численность обслуживаемых престарелых и инвалидов, человек	2271	2243	2268	2242	2285

**4.1.8. СРАВНИТЕЛЬНЫЕ ПОКАЗАТЕЛИ ВКЛАДОВ НАСЕЛЕНИЯ В БАНКИ РЕСПУБЛИКИ**  
(на конец года)

	2006	2007	2008	2009	2010
Сумма вкладов, тыс. руб.	415643	591642	693703	877532	1244688
Число вкладов, тыс. ед.	157,6	143,4	106,9	118,8	84,0
Средний размер вклада, руб.	2637,3	4125,8	6489,3	7386,6	14817,7
Средний размер вклада в расчете на душу населения, руб.	763,9	1101,5	1307,6	1671,4	2392,5

## 4.2. ОБРАЗОВАНИЕ И КУЛЬТУРА

Раздел содержит статистические данные о постоянных дошкольных образовательных учреждениях, общеобразовательных учреждениях, образовательных учреждениях начального, среднего и высшего профессионального образования, а также статистическую информацию о деятельности учреждений культуры и искусства.

**Дошкольные образовательные учреждения** - тип образовательных учреждений, реализующих общеобразовательные программы дошкольного образования различной направленности, обеспечивающие воспитание, обучение, присмотр, уход и оздоровление детей в возрасте от 2 месяцев до 7 лет.

**Общеобразовательные учреждения** реализуют программы начального общего, основного общего, среднего (полного) общего образования. Общеобразовательное учреждение является основным звеном системы непрерывного образования.

**Образовательные учреждения профессионального образования** осуществляют подготовку работников квалифицированного труда (рабочих и служащих) по всем основным направлениям общественно-полезной деятельности.

Лицеи и колледжи учтены в числе учреждений начального и среднего профессионального образования.

Приднестровский государственный университет имени Т.Г. Шевченко и Приднестровский высший музыкальный колледж имени А.Г. Рубинштейна осуществляют подготовку специалистов начального, среднего и высшего профессионального образования.

В общую численность студентов и учащихся учреждений высшего, начального и среднего профессионального образования включены иностранные граждане, обучающиеся в республике.

**Публичные библиотеки** - универсальные по содержанию состава фондов библиотеки, предназначенные для обслуживания самого широкого контингента пользователей, отвечающие на общекультурные и общеобразовательные запросы.

Библиотечный фонд - организованное собрание документов, отдельные экземпляры нотных, картографических изданий, отдельные экземпляры аудиовизуальных и машиночитаемых документов.

**Клубные учреждения** ориентированы на культурные интересы определенных профессиональных, национальных, половозрастных и других социально-демографических категорий населения. К ним относятся культурно-просветительские учреждения, такие как клубы, дворцы и дома культуры и другие виды досуговых учреждений.

В показатели по **театрам** не включены данные по народным любительским театрам.

В числе **музеев** учитываются комплексные, исторические, художественные.

**4.2.1. ДОШКОЛЬНЫЕ ОБРАЗОВАТЕЛЬНЫЕ УЧРЕЖДЕНИЯ**  
(на конец года)

	2006	2007	2008	2009	2010
<b>Число постоянных дошкольных учреждений</b>					
- всего, единиц	152	155	155	155	157
из них функционирующих	151	154	155	155	157
Количество групп - всего, единиц	1005	1043	1072	1075	1105
из них:					
группы специального назначения (группы компенсирующего вида)	165	166	164	160	161
Численность детей в постоянных дошкольных учреждениях - всего, чел.	18809	19093	20000	20162	21181
в том числе:					
до 1,5 лет	243	229	270	227	185
от 1,5 лет до 3 лет	3808	3644	4144	3875	4085
3 года и старше	14758	15220	15586	16060	16911
Численность детей, охваченных летними оздоровительными мероприятиями, чел.	15259	15656	16984	17203	18523

**4.2.2. РАСПРЕДЕЛЕНИЕ ДЕТЕЙ В ДОШКОЛЬНЫХ ОБРАЗОВАТЕЛЬНЫХ УЧРЕЖДЕНИЯХ ПО ЯЗЫКУ ОБУЧЕНИЯ**  
(на конец года)

	2006	2007	2008	2009	2010
<b>Численность детей - всего, чел.</b>	18809	19093	20000	20162	21181
в том числе, обучающихся на языке:					
русском	16819	17041	17831	18112	18931
молдавском	1844	1933	2040	1934	2123
украинском	146	119	129	116	127

**4.2.3. РАСПРЕДЕЛЕНИЕ ПЕДАГОГИЧЕСКИХ РАБОТНИКОВ ДОШКОЛЬНЫХ ОБРАЗОВАТЕЛЬНЫХ УЧРЕЖДЕНИЙ ПО УРОВНЮ ОБРАЗОВАНИЯ**  
(на конец года)

	2006	2007	2008	2009	2010
<b>Численность педагогических работников - всего, чел.</b>	2686	2713	2747	2744	2814
из них, имеющих образование:					
законченное высшее профессиональное	1237	1297	1339	1400	1423
среднее профессиональное	1014	963	926	916	918
среднее (полное) общее	202	188	227	201	204
Приходится детей на одного педагогического работника	7,0	7,0	7,3	7,3	7,5

**4.2.4. ГОСУДАРСТВЕННЫЕ ДНЕВНЫЕ ОБЩЕОБРАЗОВАТЕЛЬНЫЕ УЧРЕЖДЕНИЯ**  
 (на начало учебного года)

	2006/2007	2007/2008	2008/2009	2009/2010	2010/2011
<b>Число дневных общеобразовательных учреждений, единиц</b>	176	176	175	175	175
в том числе:					
начальных	3	3	3	4	5
основных	42	42	42	41	41
средних	122	122	121	121	120
из них:					
с углубленным изучением различных предметов	20	20	20	20	20
из них:					
гимназий	6	6	6	6	6
лицеев	6	6	6	6	6
учреждений для детей с недостатками умственного или физического развития	9	9	9	9	9
<b>Численность учащихся в дневных общеобразовательных учреждениях, тыс. чел.</b>	60,4	56,8	53,5	50,8	48,9
в том числе:					
начальных	0,2	0,2	0,3	0,4	0,6
основных	4,1	4,0	3,6	3,3	3,1
средних	54,9	51,4	48,5	45,9	44,1
из них:					
с углубленным изучением различных предметов	12,1	11,6	11,7	11,0	10,9
из них в:					
гимназиях	3,8	3,8	4,2	4,2	4,1
лицеях	2,9	2,8	2,7	2,3	2,5
учреждениях для детей с недостатками умственного и физического развития	1,2	1,2	1,1	1,2	1,1
<b>Численность учащихся по классам (без учреждений для детей с недостатками умственного и физического развития) - всего, тыс. чел.</b>	59,2	55,6	52,3	49,6	47,8
в том числе:					
1-4 классах	19,9	19,0	18,2	17,6	17,4
5-9 классах	30,6	28,8	27,1	25,4	23,8
10-11 классах	8,7	7,8	7,0	6,6	6,6
<b>Численность учителей, тыс. чел.</b>	6,1	6,0	5,5	5,2	5,3



**4.2.5. РАСПРЕДЕЛЕНИЕ ГОСУДАРСТВЕННЫХ ДНЕВНЫХ ОБЩЕОБРАЗОВАТЕЛЬНЫХ УЧРЕЖДЕНИЙ И УЧАЩИХСЯ В НИХ ПО ЯЗЫКУ ОБУЧЕНИЯ <sup>1)</sup>**

(на начало учебного года)

	2006/2007	2007/2008	2008/2009	2009/2010	2010/2011
<b>Число дневных общеобразовательных учреждений, единиц</b>	167	167	166	166	166
в том числе с языком обучения:					
русским	114	114	113	114	115
молдавским	33	33	33	33	34
русским и молдавским	13	13	13	12	12
украинским	3	3	3	2	2
русским и украинским	4	4	4	5	3
<b>в них учащихся - всего, тыс. чел.</b>	59,2	55,6	52,3	49,6	47,8
в том числе, обучающихся на языке:					
русском	45,6	42,9	40,5	39,1	38,6
молдавском	7,1	6,5	6,0	5,5	5,2
русском и молдавском	4,2	3,9	3,6	2,9	2,7
украинском	0,8	0,8	0,8	0,4	0,6
русском и украинском	1,5	1,5	1,4	1,7	0,7

**4.2.6. СМЕННОСТЬ ЗАНЯТИЙ В ГОСУДАРСТВЕННЫХ ДНЕВНЫХ ОБЩЕОБРАЗОВАТЕЛЬНЫХ УЧРЕЖДЕНИЯХ <sup>1)</sup>**

(на начало учебного года)

	2006/2007	2007/2008	2008/2009	2009/2010	2010/2011
<b>Число дневных общеобразовательных учреждений (единиц), ведущих занятия:</b>					
в одну смену	153	154	158	158	157
в две смены	14	13	8	8	9
<b>Численность учащихся, тыс. чел.:</b>					
в первой смене	57,8	54,5	51,5	48,7	46,9
во второй смене	1,4	1,1	0,8	0,9	0,9
<b>В процентах от общей численности учащихся:</b>					
в первой смене	97,7	98,1	98,4	98,1	98,1
во второй смене	2,3	1,9	1,6	1,9	1,9

**4.2.7. ОБЕСПЕЧЕННОСТЬ ГОСУДАРСТВЕННЫХ ДНЕВНЫХ ОБЩЕОБРАЗОВАТЕЛЬНЫХ УЧРЕЖДЕНИЙ КАБИНЕТАМИ ОСНОВ ИНФОРМАТИКИ И ВЫЧИСЛИТЕЛЬНОЙ ТЕХНИКИ <sup>1)</sup>**

(на начало учебного года)

	2006/2007	2007/2008	2008/2009	2009/2010	2010/2011
<b>Число дневных общеобразовательных учреждений, имеющих кабинеты информатики, единиц</b>	143	153	158	159	157
в процентах от общего числа дневных общеобразовательных учреждений	85,6	91,6	95,2	95,8	94,6
в них рабочих мест с ПК	1821	1900	1915	1921	1905

<sup>1)</sup> Без учреждений для детей с недостатками умственного и физического развития.

**4.2.8. ДЕТСКИЕ УЧРЕЖДЕНИЯ ДОПОЛНИТЕЛЬНОГО ОБРАЗОВАНИЯ**  
(на конец года)

	2006	2007	2008	2009	2010
<b>Число учреждений, единиц</b>					
Дома детско-юношеского творчества	8	9	8	8	8
Станции юных техников	3	3	3	3	3
Станции юных натуралистов	2	1	1	1	1
Станции юных туристов и самостоятельные туристские базы	5	5	5	5	5
Детские школы искусств, музыкальные и художественные школы, студии	26	26	26	26	26
Детско-юношеские спортивные школы	26	26	27	28	28
<b>Ими обслужено детей, тыс. чел.</b>					
Дома детско-юношеского творчества	9,5	10,4	9,0	9,1	8,0
Станции юных техников	1,1	1,2	1,4	1,4	1,2
Станции юных натуралистов	2,0	1,4	1,4	1,3	1,4
Станции юных туристов и самостоятельные туристские базы	2,5	2,6	2,5	2,5	2,5
Детские школы искусств, музыкальные и художественные школы, студии	6,6	6,7	6,7	6,8	6,9
Детско-юношеские спортивные школы	12,0	10,8	11,0	11,3	11,2

**4.2.9. ОБРАЗОВАТЕЛЬНЫЕ УЧРЕЖДЕНИЯ  
НАЧАЛЬНОГО И СРЕДНЕГО ПРОФЕССИОНАЛЬНОГО ОБРАЗОВАНИЯ**  
(на начало учебного года)

	2006/2007	2007/2008	2008/2009	2009/2010	2010/2011
<b>Число учреждений начального и среднего профессионального образования, единиц</b>	22	22	21	21	21
в них учащихся, чел.	9208	8570	8333	8606	9061
из них: женщины	4871	4593	4479	4517	4808
в процентах от общей численности	52,9	53,6	53,8	52,5	53,1
в том числе, обучающихся на отделениях:					
дневных	8085	7556	7343	7586	7955
заочных	1123	1014	990	1020	1106
На 10 000 населения приходится учащихся, чел.	169	160	157	164	174
Численность принятых в учреждения начального и среднего профессионального образования, чел.	3286	3145	3052	3269	3408
в том числе на отделения:					
дневные	2938	2855	2706	2905	2997
заочные	348	290	346	364	411

**4.2.10. ГОСУДАРСТВЕННЫЕ ОБРАЗОВАТЕЛЬНЫЕ УЧРЕЖДЕНИЯ  
ВЫСШЕГО ПРОФЕССИОНАЛЬНОГО ОБРАЗОВАНИЯ**

(на начало учебного года)

	2006/2007	2007/2008	2008/2009	2009/2010	2010/2011
<b>Число учреждений высшего профессионального образования, единиц</b>	3	3	3	3	4
в них студентов - всего, чел.	14118	14304	14200	14031	15119
в том числе получающих образование:					
высшее профессиональное	12745	13009	13031	12946	14026
среднее профессиональное	1191	1121	986	877	885
начальное профессиональное	182	174	183	208	208
из них: женщины	7029	7086	7105	6986	7238
в процентах от общей численности, в том числе, обучающихся на отделениях, чел.	49,8	49,5	50,0	49,8	47,9
дневных	8749	8738	8706	8569	9135
заочных	5369	5566	5494	5462	5984
На 10 000 населения приходится студентов	259	266	268	267	290
<b>Численность принятых в учреждения высшего профессионального образования - всего, чел.</b>	3321	3385	3318	3226	3384
в том числе по уровням образования:					
высшее профессиональное	2956	3025	2978	2899	3021
среднее профессиональное	315	297	268	258	289
начальное профессиональное	50	63	72	69	74
в том числе на отделения:					
дневные	2259	2208	2221	2198	2262
заочные	1062	1177	1097	1028	1122

**4.2.11. ВЫПУСКНИКИ ВСЕХ ВИДОВ ОБУЧЕНИЯ**

(человек)

	2006/2007	2007/2008	2008/2009	2009/2010	2010/2011
<b>Выпущено учащихся общеобразовательными учреждениями - всего</b>	5107	4696	4195	3755	3441
в том числе:					
дневными	4912	4455	4036	3590	3250
вечерними	195	241	159	165	191
<b>Выпущено специалистов образовательными учреждениями начального профессионального образования - всего,</b>	689	673	702	660	671
в том числе отделениями:					
дневными	689	673	702	660	671
заочными	-	-	-	-	-
<b>Выпущено специалистов образовательными учреждениями среднего профессионального образования - всего,</b>	2124	2117	1631	1509	1472
в том числе отделениями:					
дневными	1815	1823	1365	1245	1232
заочными	309	294	266	264	240
<b>Выпущено специалистов образовательными учреждениями высшего профессионального образования - всего,</b>	2042	2152	2138	2282	1846
в том числе по уровням образования:					
высшее профессиональное	1705	1848	1821	1999	1599
среднее профессиональное	273	231	261	231	191
начальное профессиональное	64	73	56	52	56
в том числе отделениями:					
дневными	1307	1319	1351	1371	1379
заочными	735	833	787	911	467

**4.2.12. ВЫПУСК СПЕЦИАЛИСТОВ ВЫСШЕЙ КВАЛИФИКАЦИИ ГОСУДАРСТВЕННЫМИ  
ОБРАЗОВАТЕЛЬНЫМИ УЧРЕЖДЕНИЯМИ ВЫСШЕГО ПРОФЕССИОНАЛЬНОГО  
ОБРАЗОВАНИЯ ПО ФАКУЛЬТЕТАМ**  
(человек)

	2006	2007	2008	2009	2010
<b>Выпущено специалистов учреждениями высшего профессионального образования - всего</b>	1705	1848	1821	1999	1599
в том числе факультетами:					
аграрно-технологическим	124	118	123	134	90
естественно-географическим	125	137	112	138	75
инженерно-техническим	160	206	186	271	252
инженерно-педагогическим	64	52	63	90	116
педагогическим	213	186	213	238	124
филологическим	193	262	208	206	162
физико-математическим	114	83	86	87	77
экономическим	262	180	182	176	114
отделением искусств	32	45	46	70	57
медицинским	43	66	46	39	53
физической культуры и спорта	99	89	101	99	57
институтом истории, государства и права - всего	276	424	455	451	422
в том числе по специальностям:					
история, социология, политология	121	81	91	107	185
юриспруденция	155	343	364	344	237

**4.2.13. РАСПРЕДЕЛЕНИЕ СТУДЕНТОВ И УЧАЩИХСЯ ГОСУДАРСТВЕННЫХ  
ОБРАЗОВАТЕЛЬНЫХ УЧРЕЖДЕНИЙ ВЫСШЕГО, НАЧАЛЬНОГО И СРЕДНЕГО  
ПРОФЕССИОНАЛЬНОГО ОБРАЗОВАНИЯ ПО ЯЗЫКУ ОБУЧЕНИЯ**  
(на начало учебного года)

	2006/2007	2007/2008	2008/2009	2009/2010	2010/2011
<b>Человек</b>					
<b>Учреждения высшего профессионального образования</b>					
Численность студентов - всего	14118	14304	14200	14031	15119
в том числе обучающихся на языке:					
русском	13344	13566	13461	13409	14557
молдавском	656	629	619	416	487
украинском	118	109	120	206	75
в том числе:					
численность студентов, получающих высшее профессиональное образование - всего	12745	13009	13031	12946	14026
в том числе обучающихся на языке:					
русском	12016	12300	12322	12344	13493
молдавском	611	600	589	396	458
украинском	118	109	120	206	75
численность студентов, получающих среднее профессиональное образование - всего	1191	1121	986	877	885
в том числе, обучающихся на языке:					
русском	1146	1092	956	857	856
молдавском	45	29	30	20	29
украинском	-	-	-	-	-

УРОВЕНЬ ЖИЗНИ НАСЕЛЕНИЯ И СОЦИАЛЬНАЯ СФЕРА

Продолжение

	2006/2007	2007/2008	2008/2009	2009/2010	2010/2011
численность студентов, получающих начальное профессиональное образование					
- всего	182	174	183	208	208
в том числе обучающихся на языке:					
русском	182	174	183	208	208
молдавском	-	-	-	-	-
украинском	-	-	-	-	-
<b>Учреждения начального и среднего профессионального образования</b>					
Численность учащихся - всего	9208	8570	8333	8606	9061
в том числе обучающихся на языке:					
русском	8860	8264	7978	8231	8595
молдавском	303	306	355	375	466
украинском	45	-	-	-	-
<b>В процентах к итогу</b>					
<b>Учреждения высшего профессионального образования</b>					
Численность студентов - всего	100	100	100	100	100
в том числе обучающихся на языке:					
русском	94,5	94,8	94,8	95,5	96,3
молдавском	4,7	4,4	4,4	3,0	3,2
украинском	0,8	0,8	0,8	1,5	0,5
в том числе по уровням образования:					
высшее профессиональное - всего	100	100	100	100	100
в том числе обучающихся на языке:					
русском	94,3	94,6	94,6	95,3	96,2
молдавском	4,8	4,6	4,5	3,1	3,3
украинском	0,9	0,8	0,9	1,6	0,5
среднее профессиональное - всего	100	100	100	100	100
в том числе обучающихся на языке:					
русском	96,2	97,4	97,0	97,7	96,7
молдавском	3,8	2,6	3,0	2,3	3,3
украинском	-	-	-	-	-
начальное профессиональное - всего	100	100	100	100	100
в том числе обучающихся на языке:					
русском	100	100	100	100	100
молдавском	-	-	-	-	-
украинском	-	-	-	-	-
<b>Учреждения начального и среднего профессионального образования</b>					
Численность учащихся - всего	100	100	100	100	100
в том числе обучающихся на языке:					
русском	96,2	96,4	95,7	95,6	94,9
молдавском	3,3	3,6	4,3	4,4	5,1
украинском	0,5	-	-	-	-

**4.2.14. ОБЕСПЕЧЕННОСТЬ СТУДЕНТОВ И УЧАЩИХСЯ ГОСУДАРСТВЕННЫХ ОБРАЗОВАТЕЛЬНЫХ УЧРЕЖДЕНИЙ ВЫСШЕГО, НАЧАЛЬНОГО И СРЕДНЕГО ПРОФЕССИОНАЛЬНОГО ОБРАЗОВАНИЯ ОБЩЕЖИТИЯМИ**

(на начало учебного года)

	2006/2007	2007/2008	2008/2009	2009/2010	2010/2011
Численность студентов учреждений высшего профессионального образования, проживающих в общежитиях, чел.	1035	979	968	1028	978
в процентах от общей численности нуждающихся	100	100	100	100	100
Численность учащихся учреждений начального и среднего профессионального образования, проживающих в общежитиях, чел.	1385	1355	1402	1451	1617
в процентах от общей численности нуждающихся	87,5	90,9	89,9	100	99,0

**4.2.15. ЧИСЛЕННОСТЬ ПРЕПОДАВАТЕЛЕЙ ГОСУДАРСТВЕННЫХ ОБРАЗОВАТЕЛЬНЫХ УЧРЕЖДЕНИЙ ВЫСШЕГО, НАЧАЛЬНОГО И СРЕДНЕГО ПРОФЕССИОНАЛЬНОГО ОБРАЗОВАНИЯ**

(на начало учебного года)

	2006/2007	2007/2008	2008/2009	2009/2010	2010/2011
Численность преподавателей учреждений высшего профессионального образования <sup>1)</sup> - всего, чел.	1003	1025	1010	1067	1099
из них в процентах от общей численности имеют ученую степень:					
доктор наук	2,5	2,4	2,0	2,2	2,0
кандидат наук	14,4	15,5	16,0	17,4	17,4
Численность преподавателей учреждений начального и среднего профессионального образования - всего, чел.	956	902	854	804	738
из них с высшим образованием, в процентах от общей численности	89,5	86,4	90,6	92,3	92,1

**4.2.16. ПОКАЗАТЕЛИ РАБОТЫ ПУБЛИЧНЫХ БИБЛИОТЕК**

	2006	2007	2008	2009	2010
Число библиотек, единиц	141	140	139	139	139
Библиотечный фонд, тыс. экз.	2949,8	2951,0	2948,6	2943,3	2929,4
на 100 жителей, экз.	542	549	556	561	563
Всего читателей, тыс. чел.	170,7	170,8	169,7	167,6	168,3
из них в возрасте до 15 лет <sup>2)</sup>	71,0	70,1	70,0	68,9	68,8
Выдано читателям экземпляров, тыс. экз.	3445,4	3360,1	3356,7	3280,5	3262,6
Число единиц библиотечного фонда в среднем на 1 библиотеку, тыс. экз.	20,9	21,1	21,2	21,2	21,1
Число единиц библиотечного фонда на 1 читателя, шт.	17,3	17,3	17,4	17,6	17,4
Число выданных единиц библиотечного фонда в среднем на 1 читателя, шт.	20,2	19,7	19,8	19,6	19,4
Проведено массовых мероприятий, единиц	7392	7756	7795	7388	7094
Организовано книжных выставок, единиц	3989	4076	3992	4254	4247
Выдано библиографических справок, единиц	71328	68956	68024	66094	63688
Библиотечные работники - всего, чел.	359	359	356	354	352

<sup>1)</sup> Без совместителей.

<sup>2)</sup> С 2008 г. - в возрасте до 14 лет.

**4.2.17. КЛУБНЫЕ УЧРЕЖДЕНИЯ**

(на конец года)

	2006	2007	2008	2009	2010
<b>Число клубных учреждений -</b> всего, единиц	131	129	129	131	131
Число мест в зрительных и лекционных залах, - всего, тысяч единиц	50,5	50,3	50,3	50,3	49,6
на 1 000 населения, мест	93	94	95	96	95
<b>Городская местность</b>					
Число клубных учреждений, единиц	34	32	32	33	31
Число мест в зрительных и лекционных залах, - всего, тысяч единиц	12,4	12,2	12,3	12,3	12,4
на 1000 населения, мест	34	33	34	34	35
<b>Сельская местность</b>					
Число клубных учреждений	97	97	97	98	100
Число мест в зрительных и лекционных залах, - всего, тысяч единиц	38,1	38,1	38,0	38,0	37,2
на 1000 населения, мест	219	222	225	231	230

**4.2.18. ТЕАТРЫ**

(на конец года)

	2006	2007	2008	2009	2010
<b>Всего театров (профессиональных),</b> единиц	1	1	1	1	1
Число посещений театральных мероприятий, тыс. чел.	29,7	36,5	32,6	31,3	29,6
Число посещений театральных мероприятий на 1000 населения, единиц	55	68	61	60	57

**4.2.19. МУЗЕИ**

(на конец года)

	2006	2007	2008	2009	2010
<b>Всего музеев (включая филиалы),</b> единиц	35	36	37	38	40
в том числе:					
комплексные	8	8	8	8	8
исторические	24	25	26	26	27
художественные	3	3	3	4	5

### 4.3. ЗДРАВООХРАНЕНИЕ

В разделе приведены данные о сети и деятельности учреждений здравоохранения, медицинских кадрах, содержатся статистические материалы, характеризующие показатели общей заболеваемости населения и по отдельным болезням (по данным Министерства здравоохранения и социальной защиты Приднестровской Молдавской Республики).

В **общую численность врачей** включаются все врачи с высшим медицинским образованием, занятые в лечебных, санитарных организациях, учреждениях социального обслуживания населения, в аппарате органов здравоохранения и др., а также стоматологи и зубные врачи со средним специальным образованием.

В **общую численность среднего медицинского персонала** включаются все лица со средним медицинским образованием (кроме стоматологов и зубных врачей), занятые в лечебных, санитарных организациях, учреждениях социального обслуживания населения, дошкольных учреждениях, школах, домах ребенка и др.

**Больничные учреждения** осуществляют медицинское обслуживание госпитализированных больных.

В больничных учреждениях учету подлежат сметные койки, обеспеченные финансированием по смете расходов учреждения здравоохранения.

В **число амбулаторно-поликлинических учреждений** включаются все медицинские учреждения, которые ведут амбулаторный прием (поликлиники, амбулатории, диспансеры, поликлинические отделения в составе больничных учреждений и др.).

**Уровень заболеваемости** определяется как отношение числа больных с впервые в жизни установленным диагнозом к среднегодовой численности населения.

**Дом-интернат** для престарелых и инвалидов (взрослых и детей) - медико-социальное учреждение, предназначенное для постоянного проживания престарелых и инвалидов, нуждающихся в уходе, бытовом и медицинском обслуживании.

**Санатории и пансионаты с лечением** - лечебно-профилактические организации, оснащенные койками и обеспечивающие больным за определенный промежуток времени реабилитационное лечение, главным образом на основе использования целебных свойств природных лечебных факторов (климата, минеральных вод, лечебных грязей и других).

**Санатории - профилактории** - лечебно-профилактические организации, оснащенные койками, действующими при организациях, обеспечивающие лечебно-оздоровительные мероприятия работникам без отрыва от производства, в свободное от работы время.



**4.3.1. ОСНОВНЫЕ ПОКАЗАТЕЛИ ЗДРАВООХРАНЕНИЯ**

(на конец года)

	2006	2007	2008	2009	2010
Численность врачей всех специальностей:					
всего, тыс. чел.	2,1	2,1	2,0	2,0	2,0
на 10 000 населения, чел.	37,7	38,4	38,5	37,9	38,4
Численность среднего медицинского персонала:					
всего, тыс. чел.	4,7	4,6	4,4	4,4	4,4
на 10 000 населения, чел.	86,7	85,4	82,8	84,1	84,8
Число больничных учреждений, единиц	16	16	16	16	15
Число больничных коек:					
всего, тысяч единиц	4,6	4,6	4,6	4,4	4,4
на 10 000 населения, единиц	83,8	84,8	85,9	84,1	83,7
Число амбулаторно-поликлинических учреждений при больницах - всего, единиц					
в том числе:					
число поликлиник	16	16	16	16	17
число сельских врачебных амбулаторий	36	36	36	36	37
число фельдшерских здравпунктов при больницах	26	26	24	23	23
число фельдшерско-акушерских пунктов при больницах	69	69	67	64	59
Число противотуберкулезных, онкологических, психоневрологических, наркологических и кожно-венерологических диспансеров и кабинетов, единиц					
	32	32	32	31	12
Число центров и отделений переливания крови, единиц					
	7	7	7	7	3
Число станций, отделений и пунктов скорой медицинской помощи, единиц					
	8	8	8	8	8
Дом ребенка, единиц	1	1	1	1	1
Число центров гигиены и эпидемиологии, единиц					
	7	7	7	7	7
Число интернатов психохроников, единиц					
	3	3	3	3	4
в них мест:	660	660	660	660	679
Государственные аптеки, единиц	18	18	14	14	17

**4.3.2. ЧИСЛЕННОСТЬ ВРАЧЕЙ ПО ОТДЕЛЬНЫМ СПЕЦИАЛЬНОСТЯМ**  
(человек)

	Всего					На 10 000 населения <sup>1)</sup>				
	2006	2007	2008	2009	2010	2006	2007	2008	2009	2010
<b>Всего врачей</b>	2051	2062	2044	1992	2000	37,7	38,4	38,5	37,9	38,4
из них:										
терапевтического профиля	552	528	504	489	480	10,1	9,8	9,5	9,3	9,2
хирургического профиля	263	267	262	265	261	4,8	5,0	4,9	5,0	5,0
акушеров-гинекологов	142	142	144	141	152	4,8	4,9	5,0	5,0	5,4
педиатров	189	184	172	156	160	22,2	22,2	21,3	19,7	20,6
офтальмологов	36	37	35	36	35	0,7	0,7	0,7	0,7	0,7
отоларингологов	39	38	34	35	34	0,7	0,7	0,6	0,7	0,7
невропатологов	66	62	58	59	57	1,2	1,2	1,1	1,1	1,1
психиатров- наркологов	45	42	42	42	42	0,8	0,8	0,8	0,8	0,8
фтизиатров	34	28	29	27	26	0,6	0,5	0,5	0,5	0,5
дермато-венерологов	33	32	30	30	28	0,6	0,6	0,6	0,6	0,5
врачей санитарно- противоэпидемической группы	78	85	81	72	76	1,4	1,6	1,5	1,4	1,5
стоматологов и зубных врачей	191	206	200	199	198	3,5	3,8	3,8	3,8	3,8

<sup>1)</sup> Численность акушеров - гинекологов рассчитана на 10 000 женщин, педиатров - на 10 000 детей в возрасте 0-14 лет.

**4.3.3. ЧИСЛЕННОСТЬ СРЕДНЕГО МЕДИЦИНСКОГО ПЕРСОНАЛА  
ПО ОТДЕЛЬНЫМ СПЕЦИАЛЬНОСТЯМ**  
(человек)

	Всего					На 10 000 населения <sup>1)</sup>				
	2006	2007	2008	2009	2010	2006	2007	2008	2009	2010
<b>Всего среднего медицинского персонала</b>	4717	4588	4394	4415	4411	86,7	85,4	82,8	84,1	84,8
из них:										
фельдшеров	186	173	194	175	173	3,4	3,2	3,7	3,3	3,3
акушеров	286	274	274	262	266	9,7	9,4	9,4	9,2	9,5
медицинских сестер работников Центров гигиены и эпидемиологии	2771	2701	2599	2614	2592	50,9	50,3	49,0	49,8	49,8
	219	195	192	189	185	4,0	3,6	3,6	3,6	3,6

<sup>1)</sup> Численность акушеров рассчитана на 10 000 женщин.

**4.3.4. ЧИСЛО БОЛЬНИЧНЫХ КОЕК ПО СПЕЦИАЛИЗАЦИИ**  
(единиц)

	Число коек					На 10 000 населения <sup>1)</sup>				
	2006	2007	2008	2009	2010	2006	2007	2008	2009	2010
<b>Всего</b>	4557	4557	4557	4417	4355	83,8	84,8	85,9	84,1	83,7
из них:										
для детей	655	660	658	640	610	76,7	79,7	81,6	80,9	78,6
терапевтического профиля	955	968	1055	985	980	17,6	18,0	23,5	18,8	22,1
хирургического профиля	928	918	913	878	878	17,1	17,1	17,2	16,7	16,9
онкологических	60	80	75	65	60	1,1	1,5	1,4	1,2	1,2
гинекологических и для абортов	242	222	227	227	225	8,2	7,7	7,9	8,0	8,0
фтизиатрических	360	355	270	265	265	6,6	6,6	5,1	5,0	5,1
инфекционных	250	250	245	245	245	4,6	4,7	4,6	4,7	4,7
офтальмологических	118	118	118	112	102	2,2	2,2	2,2	2,1	2,0
отоларингологических	154	159	154	150	125	2,8	3,0	2,9	2,9	2,4
дермато - венерологических	75	75	75	75	75	1,4	1,4	1,4	1,4	1,4
психиатрических	330	330	335	340	335	6,1	6,1	6,3	6,5	6,4
наркологических	60	60	50	50	55	1,1	1,1	1,1	1,0	1,1
неврологических	355	357	365	358	350	6,5	6,6	6,9	6,8	6,7
для беременных женщин и рожениц (в родильных домах и отделениях общих больниц)	380	375	385	385	385	24,9	24,9	25,8	26,1	26,4
педиатрических	290	290	290	282	275	34,0	35,0	36,0	35,7	35,4

<sup>1)</sup> Число коек для гинекологических больных рассчитано на 10 000 женщин, для беременных женщин и рожениц - на 10 000 женщин в возрасте 15-49 лет, коек для детей и педиатрических коек - на 10 000 детей в возрасте 0-14 лет.

**4.3.5. ЗАБОЛЕВАЕМОСТЬ НАСЕЛЕНИЯ ПО ОСНОВНЫМ КЛАССАМ БОЛЕЗНЕЙ**  
(число случаев заболевания на 10 000 населения по возрастным группам; единиц)

	2008			2009			2010		
	Всего	Взрос- лые и под- ростки	Дети до 14 лет	Всего	Взрос- лые и под- ростки	Дети до 14 лет	Всего	Взрос- лые и под- ростки	Дети до 14 лет
<b>Всего</b>	5572,6	3907,7	14859,9	6377,9	4529,4	16803,7	6727,3	4582,0	18955,9
из них:									
инфекционные заболевания	387,6	257,7	1112,0	357,1	228,0	1085,5	345,1	162,0	1389,0
новообразования	76,9	86,0	26,3	82,2	92,4	24,7	67,8	74,8	28,2
болезни крови	29,2	4,6	166,2	29,6	7,2	156,2	34,2	4,5	203,5
эндокринные болезни	48,6	37,3	111,3	48,9	39,6	100,9	45,3	38,3	85,0
психические расстройства	71,1	70,6	74,1	69,1	67,4	78,7	63,4	61,4	75,2
болезни нервной системы	71,5	71,0	74,0	57,2	52,8	82,1	51,3	47,8	71,2
болезни системы кровообращения	125,7	144,2	22,8	136,4	157,5	17,2	135,8	151,1	48,4
болезни органов дыхания	2511,7	1195,8	9852,0	3122,1	1640,9	11475,6	3448,6	1791,4	12894,5
болезни органов пищеварения	172,3	119,7	465,5	179,5	127,1	475,1	200,3	128,5	609,5
болезни кожи	419,7	371,2	689,9	458,6	407,9	744,3	503,8	451,4	802,6
болезни костно- суставной системы	213,9	222,1	168,1	236,0	246,0	179,5	245,2	251,6	208,5
болезни мочеполовой системы	347,9	354,7	309,6	405,0	423,3	301,8	404,1	409,1	376,1
врожденные пороки	14,3	8,4	47,5	14,0	7,1	53,0	15,2	5,8	68,8
травмы и отравления	526,4	503,4	654,7	576,2	549,6	726,6	604,1	582,2	728,5

**4.3.6. ЗАБОЛЕВАЕМОСТЬ НАСЕЛЕНИЯ ОТДЕЛЬНЫМИ  
ИНФЕКЦИОННЫМИ БОЛЕЗНЯМИ**  
(единиц)

	Число случаев					На 10 000 населения				
	2006	2007	2008	2009	2010	2006	2007	2008	2009	2010
Брюшной тиф и паратифы А, В, С	1	-	-	-	-	0,02	-	-	-	-
Другие сальмонеллезные инфекции	169	207	128	292	255	3,1	3,9	2,41	5,6	4,9
Острые кишечные инфекции	2532	3142	2405	2489	2757	46,5	58,5	45,3	47,4	53,0
из них:										
бактериальная дизентерия	199	184	97	67	81	3,7	3,4	1,8	1,3	1,6
Скарлатина	75	85	94	85	97	1,4	1,6	1,8	1,6	1,9
Коклюш	4	13	11	12	8	0,1	0,2	0,2	0,2	0,2
Корь	9	2	-	-	-	0,2	0,0	-	-	-
Менингококковая инфекция	12	1	12	7	10	0,2	0,0	0,2	0,1	0,2
Вирусные гепатиты	111	85	178	197	179	2,0	1,6	3,4	3,8	3,4
из них:										
сывороточный (гепатит В)	32	28	27	27	9	0,6	0,5	0,5	0,5	0,2
Паротит эпидемический	64	37	407	59	19	1,2	0,7	7,7	1,1	0,4
Грипп и острые инфекции верхних дыхательных путей, тысяч	81,0	90,2	82,7	115,7	90,7	1,5	1,7	1,6	2,2	1,7
СПИД	9	8	7	202	140	0,2	0,2	0,1	3,8	2,7
Носители вируса иммунодефицита человека (ВИЧ)	240	288	343	259	245	4,4	5,4	6,5	4,9	4,7

**4.3.7. ОБСЛУЖИВАНИЕ НАСЕЛЕНИЯ СКОРОЙ МЕДИЦИНСКОЙ ПОМОЩЬЮ**

	2006	2007	2008	2009	2010
Число станций (отделений) скорой помощи, единиц	8	8	8	8	8
Численность персонала, занятого на станциях скорой помощи, чел.	569	563	538	545	567
из них:					
врачей	95	93	95	98	107
среднего медицинского персонала	205	206	189	190	191
Выполнено вызовов, тысяч единиц	133,1	135,3	126,4	130,5	138,1

**4.3.8. ДОМА - ИНТЕРНАТЫ ДЛЯ ПРЕСТАРЕЛЫХ И ИНВАЛИДОВ**

	2006	2007	2008	2009	2010
<b>Число домов-интернатов, единиц</b>	3	3	3	5	5
в них проживающих, чел.	732	732	745	773	820
из них:					
престарелых и инвалидов-взрослых	568	637	669	703	751
инвалидов-детей	164	95	76	70	69

**4.3.9. САНАТОРИИ И УЧРЕЖДЕНИЯ ОТДЫХА**

	Число санаториев и учреждений отдыха, единиц					Обслужено лиц, тыс. чел. <sup>1)</sup>				
	2006	2007	2008	2009	2010	2006	2007	2008	2009	2010
<b>Всего</b>	6	8	7	5	6	3,12	5,22	2,3	1,6	0,8
в том числе:										
санатории и пансионаты с лечением	2	3	1	1	1	2,32	4,05	1,4	1,0	0,3
санатории-профилактории	4	5	6	4	5	0,80	1,17	0,9	0,6	0,5

<sup>1)</sup> За счет средств Государственного фонда обязательного страхования Приднестровской Молдавской Республики.

#### 4.4. ЖИЛИЩНЫЕ УСЛОВИЯ НАСЕЛЕНИЯ

Раздел содержит данные о жилищном фонде, жилищных условиях населения и приватизации жилых помещений.

**Жилищный фонд** - совокупность всех жилых единиц (заселенных и незаселенных): жилых домов, жилых помещений независимо от форм собственности, включая специализированные дома (общежития, гостиницы-приюты, дома маневренного фонда, специальные дома для одиноких престарелых, дома - интернаты для инвалидов, ветеранов, другие), служебные жилые помещения, иные жилые помещения в других строениях, пригодные для проживания. **В жилищный фонд не входят** нежилые помещения в жилых домах, предназначенные для торговых, бытовых и иных нужд, места общего пользования (лестничные клетки, чердаки, подвалы, холлы и т.п.) в многоквартирных жилых домах; не зарегистрированные в установленном порядке жилые дома и строения; гостиницы, дома отдыха, пансионаты и т. п.

Учет жилищного фонда ведется по основным видам:

**государственный жилищный фонд** - фонд, находящийся в государственной собственности Приднестровской Молдавской Республики, в том числе ведомственный, находящийся в хозяйственном ведении государственных унитарных предприятий или в оперативном управлении казенных предприятий или государственных учреждений и организаций;

**муниципальный жилищный фонд** - фонд, находящийся в собственности административно-территориальных единиц (муниципальных образований), в том числе ведомственный, находящийся в хозяйственном ведении или оперативном управлении муниципальных унитарных предприятий, учреждений, организаций;

**частный жилищный фонд**

- фонд, находящийся в собственности физических лиц: индивидуальные жилые дома, приобретенные или приватизированные квартиры и дома, квартиры в домах жилищных и жилищно-строительных кооперативов с полностью выплаченным паевым взносом, в домах товариществ собственников жилья, квартиры и дома, приобретенные в собственность гражданами на иных основаниях, предусмотренных законодательством;

- фонд, находящийся в собственности юридических лиц (созданных в качестве частных собственников), построенный или приобретенный за счет их средств, в том числе за счет средств жилищных, жилищно-строительных кооперативов с не полностью выплаченным паевым взносом;

**смешанный жилищный фонд** - фонд, находящийся в общей совместной или общей долевой собственности различных субъектов частной, государственной, муниципальной собственности, собственности общественных объединений и иных форм собственности.

**Общая площадь** жилых помещений определяется как сумма площадей жилых и подсобных помещений (кухонь, прихожих, внутриквартирных коридоров и лестниц, ванных и душевых, санузлов, кладовых или хозяйственных встроенных шкафов) за исключением неотапливаемых балконов, лоджий, веранд, террас.

В общую площадь жилищного фонда включаются **служебные и специализированные** жилые помещения (жилые помещения в общежитиях, жилые помещения маневренного фонда, жилые помещения в домах системы социального обслуживания населения, жилые помещения фонда для временного поселения вынужденных переселенцев, а также фонда для временного поселения лиц, признанных беженцами, жилые помещения для социальной защиты отдельных категорий граждан).

**Жилой площадью** считается предназначенная и используемая для проживания площадь жилых комнат.

В жилую площадь **включается** площадь: жилых комнат (общих комнат и спален) в жилых квартирах, общежитиях и других строениях, приравненных к ним; комнат для отдыха и внеклассных занятий в общежитиях, детских домах, домах для инвалидов и престарелых, школах-интернатах и т.п., жилых комнат, временно пустующих по каким-либо причинам (ремонт, переоборудование).

В жилую площадь **не включается** площадь встроенных шкафов, кухонь, передних, ванн (душевых), туалетов, подсобных помещений, жилых квартир и комнат, предназначенных для жилья, но используемых для других целей (красные уголки, ЖЭК, ЖКК, ЖКО, ДЭЗ, домоуправления).

**Квартира** - жилое помещение, состоящее из одной или нескольких комнат и вспомогательных помещений (кухни, санузла, кладовых, коридоров, лестниц), расположенное в жилом или нежилом здании.

**Благоустройство жилищного фонда** - оборудование жилых помещений отдельными видами благоустройства: водопроводом, канализацией, центральным отоплением, газом, горячим водоснабжением, ванными комнатами и т. п.

**Приватизация жилищного фонда** - приобретение в собственность занимаемых гражданами жилых помещений в домах государственного и муниципального жилищного фонда.

**4.4.1. ЖИЛИЩНЫЙ ФОНД**

(на конец года; тыс. кв. м общей площади)

	2006	2007	2008	2009	2010
<b>Жилищный фонд - всего</b>	12737	12818	12785	12567	12903
в том числе:					
государственный	299	212	184	164	162
муниципальный	1655	1557	1460	1331	1194
частный	10500	10835	10977	11001	11429
смешанный	283	214	164	71	118
В среднем на одного жителя, м <sup>2</sup>	23,4	23,9	24,1	23,9	24,8
<b>Городской жилищный фонд - всего</b>	8308	8392	8415	8208	8463
в том числе:					
государственный	237	166	138	125	123
муниципальный	1568	1479	1390	1263	1125
частный	6282	6586	6769	6787	7127
смешанный	221	161	118	33	88
В среднем на одного жителя, м <sup>2</sup>	22,4	22,9	23,3	22,8	23,6
<b>Сельский жилищный фонд - всего</b>	4429	4426	4370	4359	4440
в том числе:					
государственный	62	46	45	39	39
муниципальный	87	78	70	68	69
частный	4218	4249	4208	4214	4303
смешанный	62	53	47	38	29
В среднем на одного жителя, м <sup>2</sup>	25,5	25,8	25,9	26,5	27,5

**4.4.2. СТРУКТУРА ЖИЛИЩНОГО ФОНДА**

(в процентах к итогу)

	2006	2007	2008	2009	2010
<b>Жилищный фонд - всего</b>	100	100	100	100	100
в том числе:					
государственный	2,4	1,7	1,4	1,3	1,3
муниципальный	13,0	12,1	11,4	10,6	9,2
частный	82,4	84,5	85,9	87,5	88,6
смешанный	2,2	1,7	1,3	0,6	0,9
<b>Городской жилищный фонд - всего</b>	100	100	100	100	100
в том числе:					
государственный	2,9	2,0	1,7	1,5	1,5
муниципальный	18,9	17,6	16,5	15,4	13,3
частный	75,6	78,5	80,4	82,7	84,2
смешанный	2,6	1,9	1,4	0,4	1,0
<b>Сельский жилищный фонд - всего</b>	100	100	100	100	100
в том числе:					
государственный	1,4	1,0	1,0	0,9	0,9
муниципальный	2,0	1,8	1,6	1,6	1,6
частный	95,2	96,0	96,3	96,7	96,9
смешанный	1,4	1,2	1,1	0,8	0,6



**4.4.3. БЛАГОУСТРОЙСТВО ЖИЛИЩНОГО ФОНДА**

(на конец года; в процентах)

	2006	2007	2008	2009	2010
<b>Удельный вес жилой площади, оборудованной:</b>					
водопроводом	69,8	70,1	71,3	70,6	71,5
канализацией	66,2	64,9	66,1	66,3	66,6
центральным отоплением	68,5	68,2	69,4	71,2	74,2
газом	86,2	86,5	87,0	81,0	85,2
горячим водоснабжением	56,3	56,1	56,2	56,0	60,9
ванной (душем)	62,0	62,1	62,5	63,0	61,7

**4.4.4. ПРИВАТИЗАЦИЯ ЖИЛЬЯ**

	2006	2007	2008	2009	2010
<b>Число приватизированных жилых помещений, единиц</b>	5099	4171	3444	3393	2949
В процентах от числа жилых помещений, подлежащих приватизации	13,5	11,1	10,3	12,1	11,6
Общая площадь приватизированных жилых помещений, тыс. м <sup>2</sup>	264,7	211,8	176,9	164,7	132,1

**4.4.5. УЛУЧШЕНИЕ ЖИЛИЩНЫХ УСЛОВИЙ НАСЕЛЕНИЯ**

	2006	2007	2008	2009	2010
<b>Число семей (включая одиночек), состоящих на учете на получение жилья (на конец года)</b>	7394	6995	7027	6213	6023
в том числе:					
в городской местности	7394	6995	7026	6212	6022
в сельской местности	-	-	1	1	1
<b>Число семей (включая одиночек), улучшивших жилищные условия</b>	249	221	250	99	86
в том числе:					
в городской местности	249	221	250	99	86
в сельской местности	-	-	-	-	-
<b>В процентах от числа семей, состоявших на учете на получение жилья (на начало года)</b>	2,4	3,0	3,6	1,4	1,4
в том числе:					
в городской местности	2,4	3,0	3,6	1,4	1,4
в сельской местности	-	-	-	-	-

#### 4.5. ЖИЛИЩНОЕ И СОЦИАЛЬНО-КУЛЬТУРНОЕ СТРОИТЕЛЬСТВО

Раздел содержит данные о вводе в действие объектов жилищно-гражданского назначения.

**Общая площадь жилых домов** определяется как сумма площадей жилых и подсобных помещений квартир, а также площадей лоджий, балконов, веранд, террас и холодных кладовых, подсчитываемых с соответствующими понижающими коэффициентами в домах квартирного и гостиничного типа, общежитиях постоянного типа и других строениях, предназначенных для проживания людей в домах для инвалидов и престарелых, спальных корпусах детских домов и школ-интернатов. К подсобным помещениям относятся кухни, передние, внутриквартирные коридоры, ванны или душевые, туалеты, кладовые или хозяйственные встроенные шкафы. В общежитиях к подсобным (вспомогательным) помещениям относятся, кроме вышеуказанных, помещения культурно-бытового назначения и медицинского обслуживания.

В общую площадь жилых домов не входит площадь вестибюлей, тамбуров, лестничных площадок, общих коридоров, а также площадь в жилых домах, предназначенная для встроенно-пристроенных нежилых помещений.

В данные об общем числе построенных квартир включены квартиры в жилых домах и общежитиях, построенных в городской и сельской местности организациями всех форм собственности (кроме субъектов малого предпринимательства), а также индивидуальными застройщиками.

##### 4.5.1. ВВОД В ДЕЙСТВИЕ ЖИЛЫХ ДОМОВ

	2006	2007	2008	2009	2010
<b>Тысяч квадратных метров общей площади жилья</b>					
<b>Всего построено</b>	67,4	41,2	54,7	53,0	48,3
в том числе:					
в городской местности	53,8	28,7	42,3	42,0	34,7
в сельской местности	13,6	12,5	12,4	11,0	13,6
Из итога:					
организациями всех форм собственности	37,9	12,4	18,5	20,9	12,7
индивидуальными застройщиками	29,5	28,8	36,2	32,1	35,6
<b>В процентах (разах) к предыдущему году</b>					
<b>Всего построено</b>	139,3	61,2	132,5	96,9	91,1
в том числе:					
в городской местности	168,0	53,3	147,3	99,3	82,6
в сельской местности	83,1	92,1	98,9	88,7	123,6
Из итога:					
организациями всех форм собственности	в 2,2 р.	32,7	149,1	113,0	60,8
индивидуальными застройщиками	95,8	97,6	125,4	88,7	110,9

**4.5.2. ЧИСЛО ПОСТРОЕННЫХ КВАРТИР И ИХ СРЕДНИЙ РАЗМЕР**

	2006	2007	2008	2009	2010
<b>Построено квартир, единиц - всего</b>	788	446	552	550	435
их средний размер, кв.м общей площади	85,6	92,5	99,0	96,4	111,0
Из итога:					
организациями всех форм собственности	529	206	256	304	184
их средний размер, кв.м общей площади	71,6	60,2	72,2	68,8	69,0
индивидуальными застройщиками	259	240	296	246	251
их средний размер, кв.м общей площади	114,2	120,2	122,2	130,4	141,9

**4.5.3. ВВОД В ДЕЙСТВИЕ ЖИЛЫХ ДОМОВ И ЧИСЛО ПОСТРОЕННЫХ КВАРТИР**  
(на 1 000 человек населения)

	2006	2007	2008	2009	2010
<b>Ввод в действие жилых домов,</b> кв. м общей площади, - всего	123,9	76,8	103,0	101,0	92,8
в том числе:					
в городской местности	102,3	78,5	116,8	116,7	96,7
в сельской местности	170,1	73,3	73,5	66,7	84,3
Число построенных квартир, единиц	1,4	0,8	1,0	1,1	0,8

**ИНДЕКСЫ ВВОДА В ДЕЙСТВИЕ ЖИЛЫХ  
ДОМОВ ПО ОБЩЕЙ ПЛОЩАДИ**  
(в процентах к предыдущему году)

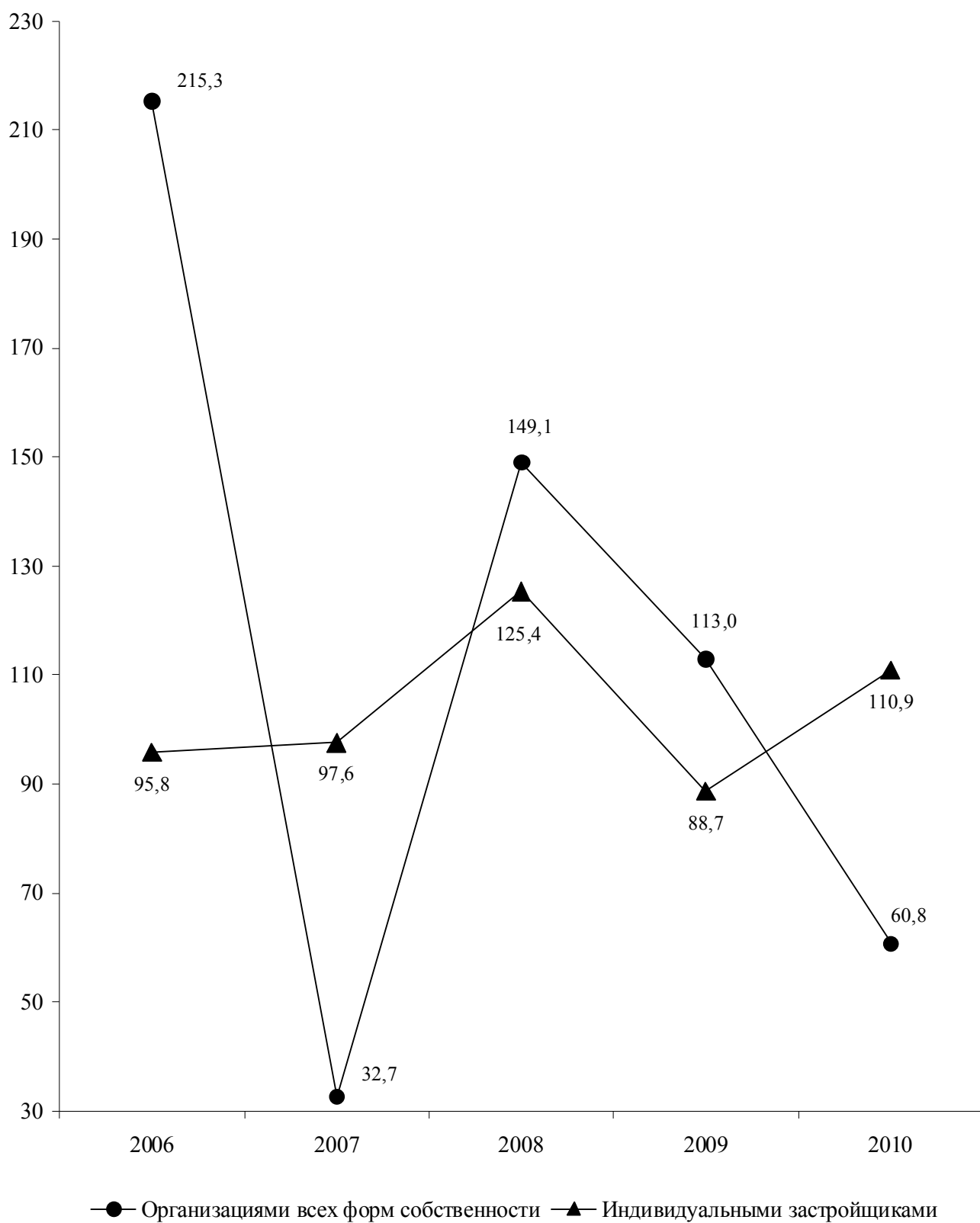

#### 4.6. ПРЕСТУПНОСТЬ

В разделе содержатся данные, представленные Министерством внутренних дел Приднестровской Молдавской Республики и Министерством юстиции Приднестровской Молдавской Республики. Приведены сведения о состоянии преступности, в том числе по отдельным видам наиболее опасных и распространенных преступлений, информация о лицах, совершивших преступления, их характеристика по полу, возрасту, социальному положению, сведения о численности осужденных, их составе, распределении осужденных по основным мерам наказания.

**Преступность** - социально-правовое явление, включающее преступления, совершенные на конкретной территории в течение определенного периода времени и характеризующееся количественными и качественными показателями.

**Преступление** - виновно совершенное общественно опасное деяние, запрещенное Уголовным Кодексом под угрозой наказания.

**Зарегистрированное преступление** - выявленное и официально взятое на учет общественно-опасное деяние, предусмотренное уголовным законодательством.

**Лица, совершившие преступления** - официально взятые на учет органами внутренних дел лица, на которых заведены уголовные дела.

**Преступность несовершеннолетних** - совокупность преступлений, совершенных подростками, которым ко времени совершения преступления исполнилось четырнадцать, но не исполнилось восемнадцати лет.

**Осужденные** - лица, в отношении которых судами вынесены обвинительные приговоры, вступившие в законную силу.

**Лишение свободы**, изоляция осужденного от общества путем направления его в колонию - поселение или помещение в исправительную колонию общего, строгого или особого режима либо в тюрьму. Лица, осужденные к лишению свободы, не достигшие к моменту вынесения судом приговора восемнадцатилетнего возраста, помещаются в воспитательные колонии общего или усиленного режима.

##### 4.6.1. ЧИСЛО ЗАРЕГИСТРИРОВАННЫХ ПРЕСТУПЛЕНИЙ

	2006	2007	2008	2009	2010
<b>Всего зарегистрировано преступлений, единиц</b>	6907	6469	6634	5863	6135
из них:					
тяжкие	2728	1967	2156	1544	1714
кражи	1614	1236	1190	559	788
грабеж и разбой	335	244	277	280	283
убийство	67	59	63	38	67
тяжкие телесные повреждения	89	86	66	71	66
изнасилование	38	27	36	33	28
преступления, связанные с незаконным оборотом наркотиков и других психотропных веществ	690	761	715	743	772
хулиганство	373	253	187	176	213
нарушение правил безопасности движения и эксплуатации транспортных средств	129	121	117	116	142
из них повлекшие смерть человека	29	31	20	19	23

**4.6.2. СОСТАВ ЛИЦ, СОВЕРШИВШИХ ПРЕСТУПЛЕНИЯ**  
(человек)

	2006	2007	2008	2009	2010
<b>Выявлено лиц, совершивших преступления, всего</b>	5174	4509	4181	4024	4215
в том числе:					
	<b>по полу</b>				
мужчины	4413	3805	3576	3402	3569
женщины	761	704	605	622	646
	<b>по возрасту на момент совершения преступления, лет</b>				
14-15	307	201	194	128	108
16-17	608	367	361	251	334
18-30	2439	2110	1917	1918	2130
старше 30 лет	1820	1831	1709	1727	1643
	<b>по занятию на момент совершения преступления</b>				
наемные работники	855	814	764	713	718
работники сельского хозяйства	101	74	25	29	20
частные предприниматели	108	103	89	85	157
учащиеся и студенты	339	232	235	164	146
безработные	3208	2863	2716	2558	2716
прочие лица	563	423	352	475	458

**4.6.3. УДЕЛЬНЫЙ ВЕС НЕСОВЕРШЕННОЛЕТНЕЙ МОЛОДЕЖИ, СОВЕРШИВШЕЙ ПРЕСТУПЛЕНИЯ, К ОБЩЕМУ ЧИСЛУ СОВЕРШИВШИХ ПРЕСТУПЛЕНИЯ ПО ОТДЕЛЬНЫМ ВИДАМ**  
(в процентах)

	2006	2007	2008	2009	2010
<b>По всем видам преступлений</b>	17,7	12,6	13,3	9,4	10,5
из них:					
кража, мошенничество	34,5	28,7	30,8	28,8	27,4
грабеж, разбой, вымогательство	36,3	26,7	22,3	19,2	18,7
убийство	6,6	10,5	16,7	6,5	6,9
умышленное причинение тяжкого и средней тяжести вреда здоровью, истязание	9,2	11,8	1,5	10,1	7,9
изнасилование	35,6	35,2	53,8	23,5	22,5
преступления, связанные с незаконным оборотом наркотиков и других психотропных веществ	8,8	10,7	9,4	5,1	7,1
хулиганство	24,6	14,1	20,5	13,2	18,1

**4.6.4. ОСНОВНЫЕ ПОКАЗАТЕЛИ, ХАРАКТЕРИЗУЮЩИЕ ЖЕНСКУЮ ПРЕСТУПНОСТЬ**

	Всего, человек					В процентах от общего количества лиц, совершивших преступления				
	2006	2007	2008	2009	2010	2006	2007	2008	2009	2010
<b>Выявлено женщин, совершивших преступления, - всего</b>	761	704	605	622	646	14,7	15,6	14,5	15,5	15,3
из них по отдельным видам преступлений:										
тяжкие	156	159	137	102	110	8,6	11,9	10,7	10,4	11,4
убийство	11	15	7	8	8	14,5	26,3	14,6	25,8	13,8
кражи	84	114	78	47	41	7,7	13,0	10,5	12,2	11,2
грабежи	12	14	8	10	9	4,7	8,9	4,3	4,7	5,7
мошенничество	42	12	11	8	13	44,2	26,1	25,0	21,1	27,1
связанные с незаконным оборотом наркотиков и других психотропных веществ	72	67	70	47	49	12,9	12,6	14,0	8,8	9,4
хулиганство	24	26	19	28	26	6,3	11,5	8,5	16,1	11,5

**4.6.5. ЧИСЛО ОСУЖДЕННЫХ ПО ПРИГОВОРАМ СУДОВ, ВСТУПИВШИМ В ЗАКОННУЮ СИЛУ, ПО ОТДЕЛЬНЫМ ВИДАМ ПРЕСТУПЛЕНИЙ**  
(человек)

	2006	2007	2008	2009	2010
<b>Осужденные - всего</b>	2579	2671	2520	2613	2345
из них по отдельным видам преступлений:					
кражи, мошенничество	774	728	639	469	364
грабеж, разбой, вымогательство	357	290	315	378	326
умышленное причинение тяжкого и средней тяжести вреда здоровью, истязание	166	148	137	165	167
убийство	30	48	33	31	45
изнасилование	37	28	25	19	30
преступления, связанные с незаконным оборотом наркотических средств или психотропных веществ	373	418	360	448	335
хулиганство	149	127	116	109	111
нарушение правил безопасности движения и эксплуатации транспорта	24	35	38	54	50

**4.6.6. РАСПРЕДЕЛЕНИЕ ОСУЖДЕННЫХ ПО ОСНОВНЫМ МЕРАМ НАКАЗАНИЯ, НАЗНАЧЕННЫМ СУДАМИ**  
(в процентах)

	2006	2007	2008	2009	2010
<b>Осужденные - всего</b>	100	100	100	100	100
в том числе:					
к лишению свободы на определенный срок	36,0	34,2	31,6	33,8	36,5
к исправительным работам	0,7	1,1	1,3	2,6	3,6
с назначением условного осуждения	59,8	59,8	58,2	57,8	52,5
к штрафу	2,9	4,4	5,2	5,1	4,9
к другим видам наказания	0,6	0,5	3,7	0,7	2,5
из общего числа осужденных:					
освобождено от отбывания наказания по амнистии	5,0	1,7	22,5	4,7	10,0

## 5. ПРИРОДНЫЕ РЕСУРСЫ И ОКРУЖАЮЩАЯ СРЕДА

В разделе содержатся данные о воздействии хозяйственной и иной деятельности человека на окружающую среду и природные ресурсы, разрабатываемые Министерством природных ресурсов и экологического контроля Приднестровской Молдавской Республики. Приведены сведения об охране земельных, лесных, водных ресурсов, атмосферного воздуха, а также о государственных природных заповедниках.

**Забор воды из природных водных объектов для использования** – объем изъятия водных ресурсов из поверхностных водоемов и подземных горизонтов с целью дальнейшего потребления воды. В этот показатель не включается объем пропуска воды через гидроузлы для производства электроэнергии, пропуска рыбы, поддержания судоходных глубин и др.

**Сброс сточных вод** в поверхностные водоемы включает объемы нормативно-чистых, нормативно-очищенных и загрязненных стоков (производственных и коммунальных), сброшенных в поверхностные водоемы.

**Нормативно-чистые сточные воды** - стоки, отведение которых без очистки в водные объекты не приводит к нарушению норм и качества вод в контролируемом створе или пункте водопользования.

**Нормативно-очищенные сточные воды** - стоки, которые прошли очистку на соответствующих сооружениях и отведение которых после очистки в водные объекты не приводит к нарушению норм качества воды в контролируемом створе или пункте водопользования, то есть содержание (количество) загрязняющих веществ в этих сточных водах не должно превышать утвержденные нормы предельно-допустимого сброса (ПДС).

**Загрязненные сточные воды** - производственные и бытовые (коммунальные) стоки, сброшенные в поверхностные водные объекты без очистки (или после недостаточной очистки) и содержащие загрязняющие вещества в количествах, превышающих утвержденные нормы предельно-допустимого сброса. В них не включаются коллекторно-дренажные воды, отводимые с орошаемых земель после полива.

**Использование свежей воды** - водопотребление забранных из различных источников водных ресурсов для удовлетворения хозяйственных нужд. В него не включается оборотное водопотребление, а также повторное использование сточной и коллекторно-дренажной воды.

**Оборотное и последовательное использование воды** – объем экономии забора свежей воды за счет применения систем оборотного и повторного водоснабжения, включая использование сточной и коллекторно-дренажной воды. К оборотному использованию не относится расход воды в системах коммунального и производственного теплоснабжения.

**Использование воды на производственные нужды** (исключая нужды сельского хозяйства) - объем водопотребления для технических (технологических) целей в промышленности, на транспорте, в строительстве и других отраслях экономики, включая объем свежей воды, поступающей на подпитку систем оборотного водоснабжения.

**Использование воды на хозяйственно-питьевые нужды** - объем водопотребления для удовлетворения всех бытовых и коммунальных нужд населения (в том числе работающих в организациях). В него включается вода, использованная на полив улиц и др.

**Использование воды на орошение и сельскохозяйственное водоснабжение** включает объемы воды, поданной для вегетационных поливов, влагозарядки, нужд животноводства и ряда других целей, включая хозяйственно-питьевые нужды сельского населения. Объемы воды, подаваемой на хозяйственно-питьевые нужды сельского населения, учитываются только по централизованным водопроводам.

**Стационарные источники выделения вредных веществ** в атмосферный воздух - неподвижные технологические агрегаты (установки, устройства, аппараты и т.п.), выделяющие в процессе эксплуатации вредные вещества. Сюда же относятся терриконы, резервуары и другие объекты, выделяющие вредные вещества.

**Выброс в атмосферу загрязняющих веществ** – поступление в атмосферный воздух загрязняющих (оказывающих неблагоприятное действие на здоровье или деятельность населения, на окружающую природную среду) веществ от стационарных источников выбросов. Учитываются все загрязнители, поступающие в атмосферный воздух как после прохождения пылегазоочистных установок (в результате неполного улавливания и очистки) на организованных источниках загрязнения, так и без очистки от организованных и неорганизованных источников загрязнения. Учет выбросов загрязняющих атмосферу веществ ведется как по их агрегатному состоянию (твердые, газообразные и жидкие), так и по отдельным веществам (ингредиентам).

**Нарушенные земли** - земли, утратившие в связи с хозяйственной деятельностью первоначальную ценность и являющиеся источником отрицательного воздействия на окружающую среду.

**Отработанные земли** – земли, надобность в которых у организаций отпала в связи с завершением разработки (полностью или частично) месторождений полезных ископаемых, а также окончанием строительных, геологоразведочных и иных работ, связанных с нарушением почвенного покрова.



**Лесовосстановление** – проведение мероприятий по восстановлению лесов на вырубках, гарях, пустырях, прогалинах и иных бывших под лесом площадях. Лесовосстановление включает посадку, посев леса и содействие естественному возобновлению.

**Рубки леса главного пользования и лесовосстановительные рубки** проводятся в спелых древостоях для заготовки древесины.

**Рубки ухода за лесом** проводятся по мере роста и развития насаждений и заключаются в периодической вырубке части деревьев и кустарников, направленной на улучшение условий для дальнейшего выращивания оставляемой части насаждений.

### 5.1. ЗЕМЕЛЬНЫЙ ФОНД (на 1 января; тысяч гектаров)

	2007	2008	2009	2010	2011
<b>Всего земель</b>	359,2	359,2	359,2	359,2	359,2
в том числе:					
земли сельскохозяйственного назначения (в том числе, земли государственного резервного фонда)	256,8	256,0	256,0	256,0	256,0
земли населенных пунктов (городов, поселков и сельских населенных пунктов)	57,6	57,6	57,6	57,6	57,6
земли промышленности, транспорта, связи, радиовещания, телевидения, информатики, энергетики, обороны и иного назначения	7,3	7,9	7,9	7,9	7,9
земли особо охраняемых территорий и объектов (природоохранного, природозаповедного, оздоровительного, рекреационного, историко-культурного назначения)	1,1	1,1	1,1	1,1	1,1
земли лесного фонда	27,3	27,5	27,5	27,5	27,5
земли водного фонда	9,0	9,0	9,0	9,0	9,0
земли государственного запаса	0,1	0,1	0,1	0,1	0,1

### 5.2. ОСНОВНЫЕ ПОКАЗАТЕЛИ, ХАРАКТЕРИЗУЮЩИЕ ВОЗДЕЙСТВИЕ ХОЗЯЙСТВЕННОЙ ДЕЯТЕЛЬНОСТИ НА ОКРУЖАЮЩУЮ СРЕДУ

	2006	2007	2008	2009	2010
Забор воды из природных водных объектов для использования, млн. м <sup>3</sup>	308,5	430,3	545,0	952,0	958,2
Использование свежей воды, млн. м <sup>3</sup>	295,3	415,2	531,6	937,1	942,1
Оборотное и последовательное использование воды, млн. м <sup>3</sup>	131,5	112,7	128,8	97,5	73,8
Сброс загрязненных сточных вод, млн. м <sup>3</sup>	0,6	1,5	1,6	2,3	4,8
из них в р. Днестр	0,6	1,5	1,6	2,3	4,8
Выбросы загрязняющих веществ в атмосферный воздух от стационарных источников, тыс. т	14,2	18,9	19,8	28,0	14,4
Нарушено земель в связи с несельскохозяйственной деятельностью (на конец года), тыс. га	0,7	-	-	-	0,1
Отработано нарушенных земель, тыс. га	0,0	-	-	-	0,1

**5.3. ПЛОЩАДЬ ЗЕМЕЛЬ ЛЕСНОГО ФОНДА**  
(на 1 января; тысяч гектаров)

	2007	2008	2009	2010	2011
<b>Общая площадь</b>	27,4	27,5	27,5	27,5	27,5
в том числе:					
покрытая лесная	24,1	24,2	24,1	24,0	24,0
непокрытая лесом	3,3	3,3	3,4	3,5	3,5

**5.4. ПРОВЕДЕНИЕ ОСНОВНЫХ РАБОТ В ЛЕСНОМ ХОЗЯЙСТВЕ**

	2006	2007	2008	2009	2010
Посадка леса, тыс. га	0,2	0,2	0,1	0,1	0,1
<b>Рубки ухода и выборочно-санитарные рубки леса</b>					
- площадь, тыс. га	0,8	0,6	0,6	0,5	0,5
- объем, тыс. м <sup>3</sup>	10,8	7,2	5,7	6,7	6,7
<b>Рубки леса главного пользования и лесовосстановительные рубки</b>					
- площадь, тыс. га	0,03	0,04	0,03	0,02	0,01
- объем, тыс. м <sup>3</sup>	4,7	6,8	5,2	3,1	2,1

**5.5. ОХРАНА И ЗАЩИТА ЛЕСОВ**

	2006	2007	2008	2009	2010
Площадь очагов вредителей и болезней леса на конец года – всего, га	3530	1384	1364	1333	1390
Защита лесов от вредителей и болезней – всего, га	400	75	77	77	85
в том числе:					
наземные биологические меры борьбы	400	75	77	77	85
<b>По состоянию на 1 ноября</b>					
Число лесных пожаров, единиц	12	86	14	10	7
из них по вине населения	12	60	4	6	7
Лесная площадь, пройденная пожарами, га	58,2	108,0	24,0	8,2	26,9
Ущерб, причиненный лесному хозяйству, тыс. руб.	12,9	539,0	98,7	...	24,2

### 5.6. ОХОТНИЧЬЕ ХОЗЯЙСТВО

	2006	2007	2008	2009	2010
Площадь охотничьих угодий, тыс. га	259,0	285,0	285,0	285,0	285,0
Затраты на биотехнические мероприятия по сохранению и воспроизводству диких животных, тыс. руб.	64,5	149,6	183,8	124,1	74,0
Общие затраты на ведение охотничьего хозяйства, тыс. руб.	20,0	30,0	72,8	128,1	135,3

### 5.7. ЗАПОВЕДНИКИ

	2006	2007	2008	2009	2010
Площадь охраняемых объектов природно-заповедного фонда ПМР, тыс. га	4,9	4,9	4,9	4,9	4,9
из нее площадь заповедника «Ягорлык»	0,9	0,9	0,9	1,0	1,0
Число охраняемых видов:					
редких и исчезающих растений	107	107	107	176	176
редких исчезающих животных	96	96	96	243	243
из них:					
птиц	62	62	62	72	72
рыб	16	16	16	22	22

### 5.8. ИСПОЛЬЗОВАНИЕ СВЕЖЕЙ ВОДЫ

(миллионов кубических метров)

	2006	2007	2008	2009	2010
<b>Водопотребление всего,</b>	295,3	415,2	531,6	937,1	958,2
в том числе:					
на производственные нужды	250,8	367,8	487,8	893,3	893,0
из него воды питьевого качества	53,6	51,3	51,6	49,5	11,2
на орошение сельскохозяйственных угодий	5,3	7,3	5,7	5,6	18,6
на сельскохозяйственное водоснабжение	2,0	1,0	0,4	0,4	0,3
на хозяйственно-питьевые нужды	37,2	37,4	35,9	32,1	29,1
Безвозвратное потребление и потери при транспортировке, всего	13,2	15,0	13,4	14,9	16,1

**5.9. ВЫБРОСЫ НАИБОЛЕЕ РАСПРОСТРАНЕННЫХ ЗАГРЯЗНЯЮЩИХ АТМОСФЕРУ ВЕЩЕСТВ, ОТХОДЯЩИХ ОТ СТАЦИОНАРНЫХ ИСТОЧНИКОВ**  
(тысяч тонн)

	2006	2007	2008	2009	2010
<b>Всего</b>	13,8	18,9	19,8	28,0	14,4
в том числе:					
твердые вещества	2,1	3,2	3,3	3,5	1,4
жидкие и газообразные вещества	11,8	15,7	16,5	24,5	13,0
из них:					
сернистый ангидрид	0,6	0,6	0,6	7,0	0,9
окись углерода	7,9	10,0	11,1	9,3	5,4
окисел азота	2,3	3,9	3,7	6,5	5,4

**5.10. ВЫБРОСЫ, УЛАВЛИВАНИЕ И УТИЛИЗАЦИЯ ЗАГРЯЗНЯЮЩИХ АТМОСФЕРУ ВЕЩЕСТВ, ОТХОДЯЩИХ ОТ СТАЦИОНАРНЫХ ИСТОЧНИКОВ**

	2006	2007	2008	2009	2010
Выброшено в атмосферу загрязняющих веществ - всего, тыс. т	13,8	18,9	19,8	28,0	14,4
Уловлено и обезврежено загрязняющих атмосферу веществ, тыс. т	54,0	145,6	222,5	118,1	60,7
в процентах от общего количества загрязняющих веществ, отходящих от стационарных источников	79,3	88,0	91,8	80,8	80,8
Использовано (утилизировано) загрязняющих атмосферу веществ, уловленных очистными установками, тыс. т	47,0	27,7	30,1	112,2	56
в процентах от общего количества уловленных (обезвреженных) загрязняющих атмосферу веществ	87,0	19,0	13,5	95,0	92,3

**5.11. СТОИМОСТЬ ОСНОВНЫХ ПРОИЗВОДСТВЕННЫХ СРЕДСТВ ПО ОХРАНЕ ОКРУЖАЮЩЕЙ СРЕДЫ**

(по среднегодовой балансовой стоимости; тысяч рублей)

	2006	2007	2008	2009	2010
<b>Всего</b>	273602,4	280542,7	392782,9	480067,4	506183,5
в том числе:					
по охране и рациональному использованию водных ресурсов	206040,7	202612,0	308525,7	346502,3	366013,1
по охране атмосферного воздуха	67561,7	77930,7	84257,2	123859,1	130684,7
по охране окружающей среды от отходов производства и потребления	...	...	...	9706,0	9485,7

## 6. ОБЩАЯ ХАРАКТЕРИСТИКА ОРГАНИЗАЦИЙ

В разделе приводятся данные об организациях Приднестровской Молдавской Республики из Единого государственного регистра предприятий и организаций, полученные на основе сведений о государственной регистрации, предоставляемых Министерством юстиции ПМР из Единого государственного реестра юридических лиц, а также с использованием сведений, поступивших в органы государственной статистики до введения в действие Закона Приднестровской Молдавской Республики «О государственной регистрации юридических лиц и индивидуальных предпринимателей» (от 11 июня 2007 г.), не перерегистрированных и не ликвидированных в установленном порядке.

**Государственной собственностью** в Приднестровской Молдавской Республике является имущество, принадлежащее на праве собственности Приднестровской Молдавской Республике.

Земля, недра, воды, леса, воздушное пространство и другие природные ресурсы находятся в исключительной собственности государства.

Имущество, принадлежащее на праве собственности городским и сельским поселениям, а также другим муниципальным образованиям, является **муниципальной собственностью**.

Имущество, находящееся в собственности двух или нескольких лиц, принадлежит им на праве **общей собственности**.

К **субъектам малого предпринимательства** относятся организации негосударственной формы собственности с численностью работающих до 100 человек.

### 6.1. РАСПРЕДЕЛЕНИЕ ОРГАНИЗАЦИЙ ПО ФОРМАМ СОБСТВЕННОСТИ

(на конец года)

	2006	2007	2008	2009	2010
<b>Число организаций, единиц</b>					
<b>Всего</b>	9230	8888	9196	9467	9769
в том числе по формам собственности:					
государственная	529	471	451	438	423
муниципальная	837	813	812	798	799
частная	5917	5631	5923	6156	6390
общая собственность	520	561	589	609	630
собственность общественных организаций	1045	1063	1078	1118	1167
иностранная собственность	-	-	-	-	19
смешанная собственность с иностранным участием	251	227	226	238	229
смешанная собственность без иностранного вмешательства	131	122	117	110	112
<b>В процентах к итогу</b>					
<b>Всего</b>	100	100	100	100	100
в том числе по формам собственности:					
государственная	5,8	5,3	4,9	4,6	4,3
муниципальная	9,1	9,1	8,8	8,4	8,2
частная	64,1	63,3	64,4	65,0	65,4
общая собственность	5,6	6,3	6,4	6,5	6,5
собственность общественных организаций	11,3	12,0	11,7	11,8	11,9
иностранная собственность	-	-	-	-	0,2
смешанная собственность с иностранным участием	2,7	2,6	2,5	2,5	2,3
смешанная собственность без иностранного вмешательства	1,4	1,4	1,3	1,2	1,2

**6.2. РАСПРЕДЕЛЕНИЕ ОРГАНИЗАЦИЙ ПО ОТРАСЛЯМ ЭКОНОМИКИ**  
(на 1 января 2011 г.)

	Число организаций		из них по формам собственности, единиц		
	единиц	в процентах к итогу	государственная	муниципальная	частная
<b>Всего</b>	9769	100	423	799	6390
в том числе организации с основным видом деятельности:					
промышленность	946	9,7	36	24	787
сельское хозяйство	609	6,2	38	20	354
лесное хозяйство	3	0,0	3	-	-
транспорт и связь	179	1,8	18	10	137
строительство	507	5,2	14	19	440
проектно-изыскательские	55	0,6	3	16	32
торговля и общепит	3509	35,9	19	27	3282
снабжение и сбыт	61	0,6	4	6	39
заготовки	24	0,3	4	2	17
информационно-вычислительное обслуживание	96	1,0	-	2	91
операции с недвижимым имуществом	182	1,9	-	5	164
общая коммерческая деятельность	307	3,1	5	2	276
геология и разведка недр, геодезическая, гидро-метеорологическая служба	8	0,1	3	-	5
прочие виды деятельности сферы материального производства	72	0,7	16	6	41
жилищно-коммунальное хозяйство	537	5,5	14	82	29
непроизводственные виды бытового обслуживания	174	1,8	-	17	151
здравоохранение и социальное обеспечение	117	1,2	56	8	43
образование	440	4,5	44	332	34
культура и искусство	151	1,6	11	70	63
отдых и туризм	137	1,4	6	32	79
наука и научное обслуживание	43	0,4	6	2	30
финансы, кредит, страхование, пенсионное обеспечение	84	0,9	10	-	38
управление	254	2,6	104	112	27
общественные объединения	1274	13,0	9	5	231

**6.3. КОЛИЧЕСТВО СУБЪЕКТОВ МАЛОГО ПРЕДПРИНИМАТЕЛЬСТВА**  
(на конец года, единиц)

	2006	2007	2008	2009	2010
<b>Всего</b>	3999	4412	4910	5008	4975
в том числе по отраслям экономики:					
промышленность	446	490	531	513	510
сельское хозяйство	309	321	340	317	288
транспорт	55	69	83	89	92
связь	7	7	8	6	8
строительство	221	242	283	275	277
проектные организации	18	18	22	26	22
торговля и общепит	1811	1936	2147	2180	2120
снабжение и сбыт	21	24	25	26	22
заготовки	7	15	12	8	7
информационно-вычислительное обслуживание	44	53	67	61	63
операции с недвижимым имуществом	55	62	76	101	152
общая коммерческая деятельность	109	106	133	125	118
редакции и издательства	15	12	12	12	14
жилищно-коммунальное хозяйство	232	285	319	348	357
непроизводственные виды бытового обслуживания	72	76	82	102	113
здравоохранение и социальное обеспечение	21	18	22	24	22
образование	41	40	43	43	43
культура и искусство	34	39	39	41	40
отдых и туризм (физкультура)	37	53	61	67	65
прочие виды деятельности	444	546	605	644	642

**6.4. ЧИСЛЕННОСТЬ РАБОТНИКОВ СУБЪЕКТОВ МАЛОГО ПРЕДПРИНИМАТЕЛЬСТВА**  
(на конец года, человек)

	2006	2007	2008	2009	2010
<b>Всего</b>	22458	24136	23351	22979	20679
в том числе по отраслям экономики:					
промышленность	4082	4541	4381	4300	3950
сельское хозяйство	2025	2057	1920	1830	969
транспорт	620	817	1183	1283	1098
связь	70	67	71	69	80
строительство	1751	2094	2233	2213	1981
проектные организации	257	79	84	89	67
торговля и общепит	8881	9360	8746	8381	7963
снабжение и сбыт	63	93	80	59	23
заготовки	31	312	37	11	22
информационно-вычислительное обслуживание	124	147	156	162	172
операции с недвижимым имуществом	345	431	514	679	819
общая коммерческая деятельность	597	550	516	435	272
редакции и издательства	102	104	106	105	99
жилищно-коммунальное хозяйство	618	663	621	632	567
непроизводственные виды бытового обслуживания	229	242	240	261	356
здравоохранение и социальное обеспечение	70	108	135	146	130
образование	427	432	411	388	411
культура и искусство	249	233	222	242	94
отдых и туризм (физкультура)	650	462	413	472	436
прочие виды деятельности	1267	1344	1282	1222	1170

## 7. ВАЛОВОЙ ВНУТРЕННИЙ ПРОДУКТ

**Валовой внутренний продукт (ВВП)** - важнейший показатель системы национальных счетов, характеризующий конечный результат производственной деятельности экономических единиц-резидентов, который измеряется стоимостью товаров и услуг, произведенных этими единицами для конечного использования.

Исходя из системы национальных счетов, ВВП определяется производственным методом, методом конечного использования и методом доходов.

При расчете **производственным методом** ВВП исчисляется путем суммирования валовой добавленной стоимости всех производственных единиц-резидентов, сгруппированных по отраслям. **Валовая добавленная стоимость** - это разница между стоимостью произведенных товаров и оказанных услуг (выпуском) и стоимостью товаров и услуг, полностью потребленных в процессе производства (промежуточное потребление). При этом объемы добавленной стоимости по отраслям рассчитываются в текущих ценах, то есть не включающих налоги на продукты, но включающих субсидии на продукты. Для расчета ВВП в рыночных ценах добавляются чистые (за вычетом субсидий) налоги на продукты и на импорт.

**Производство товаров** включает в себя такие отрасли, как промышленность, сельское хозяйство, строительство.

**Производство услуг** включает услуги транспорта, торговли, материально-технического снабжения, коммунального хозяйства, культуры, образования, здравоохранения и другие.

**Чистые налоги на продукты и импорт.** Налоги на продукты включают налоги, размер которых прямо зависит от стоимости произведенных товаров и оказанных услуг. К налогам на продукты относятся налог на доходы и акцизы. Налоги на импорт - это налоги на внешнюю торговлю и внешнеэкономические операции. Термин "чистые" в данном случае означает, что налоги показаны за вычетом соответствующих субсидий. Субсидии - текущие некомпенсируемые выплаты из Государственного бюджета организациям при условии производства ими определенного вида товаров и услуг. К субсидиям на продукты относятся: трансферты на покрытие разницы в ценах и тарифах, трансферты на покрытие потерь от предоставления льгот по транспорту, средства, передаваемые бюджетам других уровней, оплата льгот по коммунальным услугам, трансферты на поддержку редакций, журналов и газет.

### 7.1. СЧЕТ ПРОИЗВОДСТВА (миллионов рублей)

	2006	2007	2008	2009	2010
<b>Ресурсы</b>					
Выпуск товаров и услуг	9606,8	13394,5	16693,4	15576,8	17148,1
Налоги на продукты	279,1	414,5	673,3	575,8	612,1
Налоги на импорт	84,5	132,1	129,1	109,5	113,2
Субсидии на продукты (-)	130,6	91,7	111,7	181,6	278,9
<b>Использование</b>					
Промежуточное потребление	4979,3	7060,4	8902,7	7483,1	8206,4
Валовой внутренний продукт	4860,5	6789,0	8481,4	8597,4	9388,1



**СТРУКТУРА ПРОИЗВОДСТВА  
ВАЛОВОГО ВНУТРЕННЕГО ПРОДУКТА**  
(в процентах)

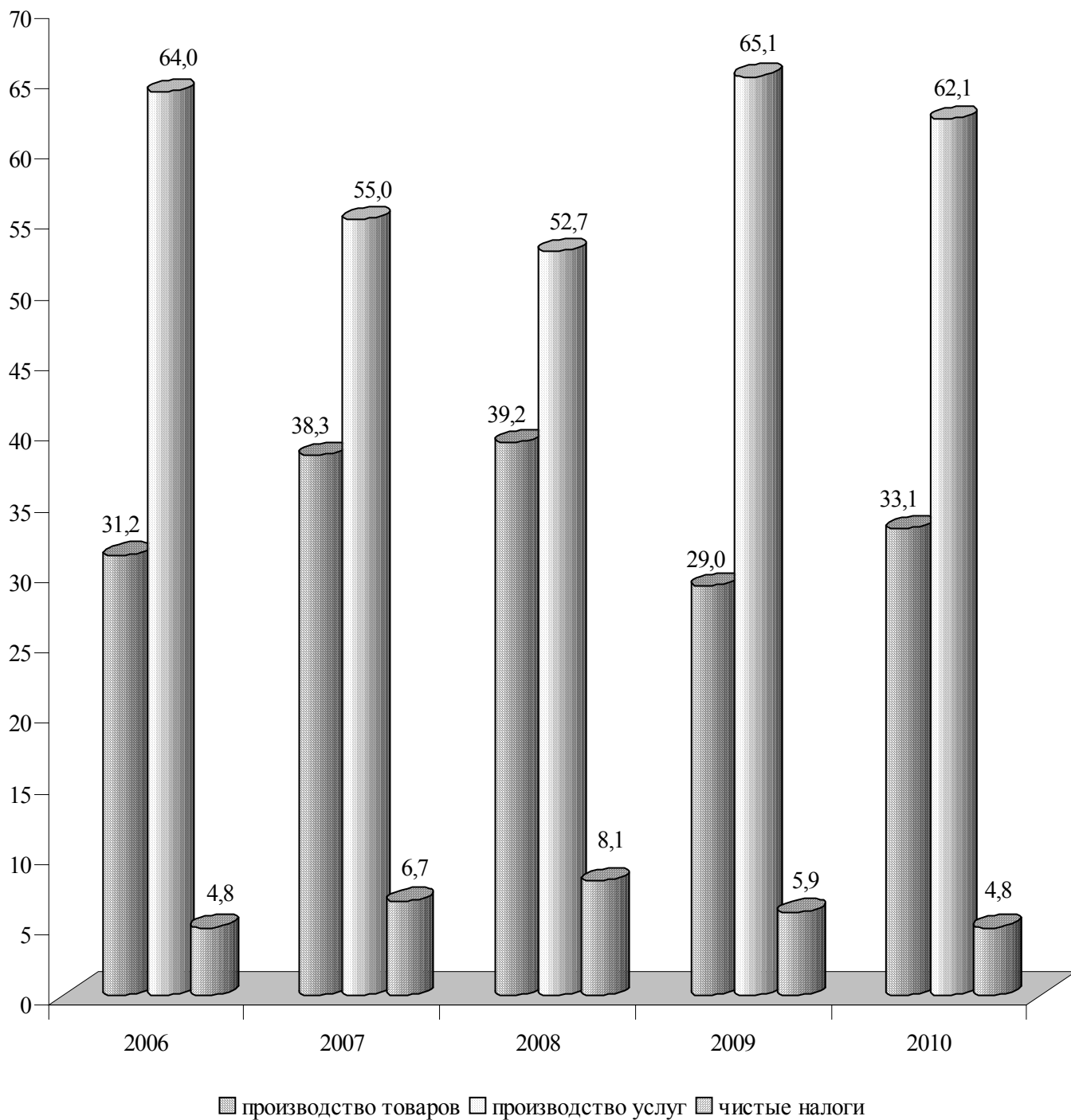

## 8. ПРОМЫШЛЕННОСТЬ

В разделе приводятся данные, характеризующие динамику объема промышленного производства в целом и по отдельным отраслям, его отраслевую структуру, производство важнейших видов промышленной продукции и потребительских товаров, численность промышленно – производственного персонала.

**Объем промышленной продукции** в целом и по отдельным ее отраслям определяется в стоимостном выражении как сумма данных об объеме промышленной продукции, работ и услуг промышленного характера, произведенных юридическими лицами и их обособленными подразделениями.

Продукция с длительным производственным циклом, прием и расчеты по которой в соответствии с заключенным договором производятся по отдельным этапам, в объем продукции включается так же поэтапно по стоимости законченных и принятых в установленном порядке этапов.

Объем продукции (работ, услуг) промышленного предприятия определяется по заводскому методу без стоимости внутривозвратного оборота. Внутривозвратным оборотом организации считается стоимость той части выработанных им готовых изделий и полуфабрикатов, которая используется внутри данной организации на собственные промышленно-производственные нужды. В отдельных отраслях промышленности допускается исключение.

Объем продукции (работ, услуг) определяется в текущих ценах организации без косвенных налогов (платежей из выручки).

**Индексы общего объема промышленной продукции** исчислены на основании данных об общем объеме продукции, работ и услуг промышленного характера в сопоставимых ценах. Оценка продукции в сопоставимых ценах производится непосредственно в организациях.

Отнесение организации к той или иной отрасли промышленности производится в соответствии с основной продукцией, вырабатываемой организацией.

**Производство промышленной продукции в натуральном выражении** приводится как с учетом продукции, потребленной внутри данной организации на производственные нужды так и без учета внутреннего потребления (товарный выпуск), включая продукцию, выработанную из давальческого сырья. Давальческое сырье - это сырье, принадлежащее заказчику и переданное на промышленную переработку другим организациям для производства из него продукции в соответствии с заключенными договорами.

**Объем производства потребительских товаров** в ценах соответствующих лет определяется в организациях исходя из их производства в натуральном выражении и текущих цен.

**Индексы производства потребительских товаров** исчислены к предыдущему году в сопоставимых ценах.

ПРОМЫШЛЕННОСТЬ

**8.1. ОСНОВНЫЕ ПОКАЗАТЕЛИ РАБОТЫ ПРОМЫШЛЕННОСТИ**

	2006	2007	2008	2009	2010
Объем промышленной продукции, (оценка), <sup>1)</sup> млн. руб.	4698,8	7208,0	9285,6	6829,5	7344,6
Индексы физического объема производства промышленной продукции, в процентах к предыдущему году	75,4	131,0	97,9	74,9	93,8
Среднегодовая численность промышленно- производственного персонала, тыс.чел.	33	31	31	27	25

<sup>1)</sup> С учетом объемов субъектов малого предпринимательства, промышленных подразделений при непромышленных организациях.

**8.2. ИНДЕКСЫ ОБЩЕГО ОБЪЕМА ПРОДУКЦИИ ПО ОТРАСЛЯМ ПРОМЫШЛЕННОСТИ**

(в сопоставимых ценах; в процентах к предыдущему году)

	2006	2007	2008	2009	2010
<b>Промышленность - всего</b>	77,6	134,9	98,0	75,0	95,1
в том числе:					
электроэнергетика	62,3	167,1	105,9	174,4	98,9
черная металлургия	67,2	141,2	90,4	51,9	56,1
химическая промышленность	80,9	123,9	81,1	79,3	в 2,0 р.
машиностроение и металлообработка	85,4	117,9	96,1	56,2	139,6
из нее:					
электротехническая промышленность	75,5	113,5	97,0	55,3	110,0
лесная и деревообрабатывающая промышленность	64,1	56,2	70,5	64,0	113,6
промышленность строительных материалов	126,9	в 2,3 р.	142,0	34,1	107,4
стеклянная и фарфоро - фаянсовая промышленность	112,2	104,9	5,0	в 4,9 р.	-
легкая промышленность	89,9	109,3	103,6	74,2	126,5
пищевая промышленность	105,6	109,2	102,3	80,3	117,8
мукомольно-крупяная промышленность	95,7	112,2	91,0	117,8	149,2
полиграфическая промышленность	99,1	114,7	95,9	91,7	116,7

**8.3. ОТРАСЛЕВАЯ СТРУКТУРА ПРОИЗВОДСТВА  
ПРОМЫШЛЕННОЙ ПРОДУКЦИИ**

(в сопоставимых ценах; в процентах к итогу)

	2006	2007	2008	2009	2010
<b>Промышленность - всего</b>	100	100	100	100	100
в том числе:					
электроэнергетика	17,8	12,4	14,1	33,0	34,1
черная металлургия	29,7	46,5	44,9	32,0	18,7
химическая промышленность	1,3	1,0	0,7	0,7	1,7
машиностроение и металлообработка	9,3	6,8	6,1	5,0	7,3
из нее:					
электротехническая промышленность	6,2	4,5	4,3	3,4	3,9
лесная и деревообрабатывающая промышленность	0,6	0,2	0,1	0,1	0,1
промышленность строительных материалов	3,5	8,9	11,1	3,2	3,6
стеклянная и фарфоро-фаянсовая промышленность	0,3	0,3	0,0	0,1	-
легкая промышленность	23,4	13,5	12,2	15,8	21,8
пищевая промышленность	12,3	9,2	9,8	8,8	10,9
мукомольно-крупяная промышленность	1,2	0,8	0,7	0,9	1,3
полиграфическая промышленность	0,6	0,4	0,3	0,4	0,5

**8.4. СРЕДНЕГОДОВАЯ ЧИСЛЕННОСТЬ ПРОМЫШЛЕННО - ПРОИЗВОДСТВЕННОГО  
ПЕРСОНАЛА ПО ОТРАСЛЯМ ПРОМЫШЛЕННОСТИ**

(человек)

	2006	2007	2008	2009	2010
<b>Промышленность - всего</b>	33385	30979	31227	26728	25420
в том числе:					
электроэнергетика	4917	4596	4879	5711	5851
черная металлургия	3714	3634	3525	3416	3060
химическая промышленность	559	483	447	431	550
машиностроение и металлообработка	6292	5405	4858	3268	3055
из нее:					
электротехническая промышленность	3079	2722	2515	1673	1544
лесная и деревообрабатывающая промышленность	649	337	301	273	202
промышленность строительных материалов	2114	2247	2321	1772	1425
стеклянная и фарфоро-фаянсовая промышленность	221	191	57	72	-
легкая промышленность	10157	9908	10237	7650	7324
пищевая промышленность	3892	3360	3610	3356	3116
мукомольно-крупяная промышленность	494	450	638	417	494
полиграфическая промышленность	376	368	354	362	343

**8.5. СРЕДНЕМЕСЯЧНАЯ НОМИНАЛЬНАЯ ЗАРАБОТНАЯ ПЛАТА РАБОТНИКОВ  
ОРГАНИЗАЦИЙ ПО ОТРАСЛЯМ ПРОМЫШЛЕННОСТИ**

	2006	2007	2008	2009	2010
<b>Рублей</b>					
<b>Промышленность - всего</b>	1649	2263	3022	2874	3459
в том числе:					
электроэнергетика	1824	2316	3234	3840	4262
черная металлургия	2876	3723	5309	3390	4172
химическая промышленность	1017	1616	2355	2252	2576
машиностроение и металлообработка	1389	1802	2353	2189	2858
из нее:					
электротехническая промышленность	1279	1813	2468	2085	2600
лесная и деревообрабатывающая промышленность	647	958	1342	1453	1779
промышленность строительных материалов	1398	2318	3291	2844	3379
стеклянная и фарфоро-фаянсовая промышленность	1088	1599	1980	-	-
легкая промышленность	1503	2237	2616	2384	3113
пищевая промышленность	1422	1836	2725	2865	3154
мукомольно-крупяная промышленность	1702	2824	3067	3042	3119
полиграфическая промышленность	1217	1535	2314	2363	2891
<b>Долларов США</b>					
<b>Промышленность - всего</b>	199	269	356	321	366
в том числе:					
электроэнергетика	220	275	381	429	451
черная металлургия	346	443	626	379	441
химическая промышленность	123	192	278	252	273
машиностроение и металлообработка	167	214	277	245	302
из нее:					
электротехническая промышленность	154	216	291	233	275
лесная и деревообрабатывающая промышленность	78	114	158	162	188
промышленность строительных материалов	168	276	388	318	357
стеклянная и фарфоро-фаянсовая промышленность	131	190	233	-	-
легкая промышленность	181	266	308	266	329
пищевая промышленность	171	218	321	320	334
мукомольно-крупяная промышленность	205	336	362	340	330
полиграфическая промышленность	147	182	272	264	306

**8.6. ПРОИЗВОДСТВО ОСНОВНЫХ ВИДОВ ПРОМЫШЛЕННОЙ ПРОДУКЦИИ**  
 (без субъектов малого предпринимательства)

	2006	2007	2008	2009	2010
<b>Электроэнергетика</b>					
Электроэнергия, млн. кВт/ч	1643	2757	2929	5164	5051
Теплоэнергия, тыс. Гкал	1491	1414	1609	1437	1614
<b>Черная металлургия</b>					
Сталь, тыс. т	675	965	885	426	242
Готовый прокат, тыс. т	633	914	818	438	238
<b>Химическая промышленность</b>					
Синтетические смолы и пластмассы, т	825	1026	961	777	1561
<b>Машиностроение и металлообработка</b>					
Машины литейные, шт.	11	25	37	4	6
Электромашинны крупные, шт.	683	1285	954	336	735
Насосы центробежные, шт.	4355	5110	4700	1614	1864
Электродвигатели взрывобезопасные, тыс. шт.	6	6	5	1	3
Кабельные изделия (по весу меди), тыс. т	3,9	5,1	4,9	1,9	2,2
Крышки для консервирования, млн. шт.	31	26	35	-	-
Посуда эмалированная, т	277	331	288	-	180
<b>Лесная и деревообрабатывающая промышленность</b>					
Пиломатериалы, тыс. м <sup>3</sup>	1,5	1,3	1,2	1,1	0,8
Мебель, млн. руб.	19,7	7,2	5,4	1,8	2,9
<b>Промышленность строительных материалов</b>					
Цемент, тыс. т	230	703	965	316	334
Известь строительная (товарный выпуск), тыс. т	8	14	14	4	3
Сборные конструкции и изделия из железобетона, тыс. м <sup>3</sup>	23	23	13	9	7
Кирпич строительный, млн. шт. усл. кирп.	18	19	21	14	13
<b>Стекольная промышленность</b>					
Стеклотара консервная, в 0.5 литровом исчислении, млн. шт.	37	40	1	-	-

ПРОМЫШЛЕННОСТЬ

Продолжение

	2006	2007	2008	2009	2010
<b>Легкая промышленность</b>					
Ткани хлопчатобумажные (всего), млн. м <sup>2</sup>	118,2	132,0	133,8	90,5	108,8
в том числе:					
товарный выпуск, млн. м <sup>2</sup>	67,3	76,7	71,2	38,3	50,2
Ткани шелковые, млн. м <sup>2</sup>	0,9	1,1	-	-	-
Трикотажные изделия, тыс. шт.	94	107	135	87	73
Хлопчатобумажная пряжа (всего), тыс. т	18,1	20,5	19,9	14,3	15,9
Обувь (всего), млн. пар	3,1	2,9	3,3	2,6	3,5
<b>Пищевая промышленность</b>					
Мясо и полуфабрикаты (включая субпродукты I кат.), тыс. т	1,2	1,8	0,7	1,0	1,0
Колбасные изделия, тыс. т	3,4	3,7	3,5	2,7	3,5
Масло животное, тыс. т	0,2	0,2	0,2	0,4	0,4
Цельномолочная продукция в пересчете на молоко, тыс. т	6,9	8,5	8,4	8,5	7,4
Сыры жирные, т	73	41	90	154	49
Масло растительное, тыс. т	0,3	0,3	0,1	0,2	0,1
Консервы - всего, млн. условных банок	17,3	2,5	9,4	4,5	14,8
в том числе:					
мясные	0,2	0,5	0,4	0,3	0,2
мясорастительные	0,1	0,1	0,0	0,1	0,1
плодоовощные	17,0	1,9	9,0	4,1	14,5
Хлебобулочные изделия, тыс. т	33,0	31,7	32,3	31,0	31,4
Мука, тыс. т	19,7	21,2	20,0	23,4	34,7
Крупа, тыс. т	0,6	0,7	0,8	0,8	2,1
Безалкогольные напитки, тыс. дал	564	717	1073	783	759
Минеральная вода, тыс. полулитров	7194	14281	14912	13215	13545
Пиво, тыс. дал	684	816	764	688	780
Водка и ликероводочные изделия, тыс. дал	171	244	225	204	273
Вина виноградные, тыс. дал	79	87	129	117	151
Коньяки, тыс. дал	231	319	336	267	305

**8.7. ПРОИЗВОДСТВО ОСНОВНЫХ ВИДОВ ПРОМЫШЛЕННОЙ ПРОДУКЦИИ**  
 (субъекты малого предпринимательства)

	2009	2010
<b>Электроэнергетика</b>		
Теплоэнергия, тыс. Гкал	0,1	0,1
<b>Черная металлургия</b>		
Проволока стальная, т	33,9	229,9
Сетка стальная, тыс. м <sup>2</sup>	12,9	12,0
<b>Химическая промышленность</b>		
Трубы и детали трубопроводов из термопластика, км	587,7	744,7
Изделия из пластмасс, т	76,8	37,7
Пленки полимерные, т	131,0	201,1
<b>Машиностроение и металлообработка</b>		
Машины литейные, шт.	-	1
<b>Лесная и деревообрабатывающая промышленность</b>		
Пиломатериалы, м <sup>3</sup>	133,0	99,9
Мебель, млн. руб.	15,6	14,6
<b>Промышленность строительных материалов</b>		
Товарный бетон, тыс. м <sup>3</sup>	8,7	10,6
Смесь песчано-гравийная, тыс. м <sup>3</sup>	74,9	74,3
Сборные конструкции и изделия из железобетона, тыс. м <sup>3</sup>	13,7	11,5
Кирпич строительный, тыс. шт. усл. кирп.	150,9	78,6
<b>Легкая промышленность</b>		
Трикотажные изделия, тыс. шт.	83,2	157,4
Обувь, млн. пар	1,4	1,5
<b>Пищевая промышленность</b>		
Мясо (включая субпродукты 1 категории), т	955,9	75,0
Колбасные изделия, т	469,2	171,7
Масло растительное, т	230,4	227,0
Консервы - всего, тыс. условных банок	1690,7	1244,3
в том числе:		
мясные	22,9	4,6
мясорастительные	42,5	-
плодоовощные, фруктовые	1625,3	1239,7
Хлебобулочные изделия, тыс. т	0,9	0,9
Мука, тыс. т	3,6	2,9
Крупа, т	165,6	36,1
Безалкогольные напитки, тыс. дал	184,8	143,9
Минеральная вода, тыс. полулитров	3720,1	6302,0
Пиво, тыс. дал	178,6	231,5
Водка и ликероводочные изделия, тыс. дал	2,7	6,2
Вина виноградные, тыс. дал	2,2	12,1
Крепкие алкогольные настойки и напитки, тыс. дал	1,2	2,7



### 8.8. ПРОИЗВОДСТВО ПОТРЕБИТЕЛЬСКИХ ТОВАРОВ

(в текущих ценах; тыс. рублей)

	2006	2007	2008	2009	2010
<b>Потребительские товары - всего</b>	1504418	1797434	2251376	1794890	2359558
в том числе:					
продовольственные товары	318550	382711	558871	516990	531986
алкогольные напитки	150241	231422	304104	257422	317388
непродовольственные товары	1035627	1183301	1388401	1020478	1510184
из них:					
товары легкой промышленности	931562	1067764	1271013	957889	1345709

### 8.9. ИНДЕКСЫ ПРОИЗВОДСТВА ПОТРЕБИТЕЛЬСКИХ ТОВАРОВ

(в сопоставимых ценах; в процентах к предыдущему году)

	2006	2007	2008	2009	2010
<b>Потребительские товары - всего</b>	92,5	108,8	102,3	78,0	120,6
в том числе:					
продовольственные товары	110,3	102,5	102,3	90,4	112,4
алкогольные напитки	60,8	140,0	104,1	78,3	120,7
непродовольственные товары	95,0	106,3	102,0	72,9	123,7
из них:					
товары легкой промышленности	95,2	107,8	103,7	74,3	124,4

### 8.10. ЭЛЕКТРОБАЛАНС

(миллионов кВт/час)

	2006	2007	2008	2009	2010
<b>Произведено электроэнергии</b>	1674,8	2769,2	2944,2	5170,8	5060,6
<b>Получено из-за пределов республики</b>	275,8	-	-	2,1	-
<b>Потреблено электроэнергии</b>	1898,9	2133,5	2151,1	1815,4	1669,8
в том числе:					
промышленностью	908,3	1147,8	1136,0	661,4	530,6
строительством	5,0	5,2	5,8	6,2	6,6
сельским хозяйством	17,6	18,7	15,3	15,6	14,4
транспортом	8,7	8,3	8,7	9,2	9,2
другими отраслями	671,0	724,8	755,0	928,8	928,5
потери в сети общего пользования	288,3	228,7	230,3	194,2	180,5
<b>Отпущено электроэнергии за пределы республики</b>	51,7	635,7	793,1	3357,5	3390,8

## 9. СЕЛЬСКОЕ ХОЗЯЙСТВО

**К** организациям, осуществляющим сельскохозяйственное производство, относятся юридические лица, основным видом деятельности которых является сельскохозяйственное производство; обособленные подразделения других юридических лиц, занимающиеся сельскохозяйственным производством (кроме субъектов малого предпринимательства).

**Крестьянское (фермерское) хозяйство** - форма свободного предпринимательства, при котором граждане на основе пожизненно наследуемого владения (или арендованной ими) земли и имущества осуществляют производство, переработку и реализацию сельскохозяйственной продукции.

**Хозяйства населения** (приусадебное землепользование) - это форма сельскохозяйственного производства, осуществляемого личным трудом гражданина или членов его семьи в целях удовлетворения потребностей в продовольствии и иных нуждах.

**Сельскохозяйственные угодья** - земельные угодья, используемые для получения сельскохозяйственной продукции. В их состав входят пашня, залежные земли, многолетние насаждения, сенокосы и пастбища.

**Пашня** - это систематически обрабатываемые сельскохозяйственные угодья, используемые под посевы сельскохозяйственных культур, включая посевы многолетних трав, а так же чистые пары.

**Сенокосы** - земельные участки, используемые для сенокосения.

**Пастбища** - участки земли, занятые природными или сеянными травами, пригодные для выпаса скота и не используемые под сенокос.

**Продукция сельского хозяйства** представляет собой сумму продукции растениеводства и животноводства в стоимостной оценке по текущим ценам.

**Продукция растениеводства** включает стоимость сырых продуктов, полученных от урожая отчётного года - зерна, продукции технических культур, картофеля, овощей и бахчевых продовольственных культур, плодов и ягод, кормовых культур (кормовых корнеплодов, однолетних и многолетних сеяных трав, убранных на сено, зеленую массу и силос), семян и посадочного материала сельскохозяйственных культур и многолетних насаждений, а так же изменение стоимости незавершенного производства в растениеводстве (посадка и выращивание до плодоношения сельскохозяйственных культур и многолетних насаждений) от начала к концу года.

**Продукция животноводства** включает стоимость сырых продуктов, полученных в результате выращивания и хозяйственного использования животных и птицы (молока, шерсти, яиц и др.), стоимость продукции выращивания молодняка и скота на откорме за год, стоимость продукции пчеловодства, продукции рыборазведения и др.

Для исчисления **индекса физического объёма продукции сельского хозяйства** используется показатель её объёма в сопоставимых ценах. Индекс физического объёма продукции сельского хозяйства - относительный показатель, характеризующий изменение массы произведённых продуктов растениеводства и животноводства в сравниваемых периодах.

**Валовой сбор сельскохозяйственных культур** включает в себя объём собранной продукции, как с основных, так и с повторных и междурядных посевов.

**Валовой сбор и урожайность зерновых и зернобобовых культур** приведены в весе после доработки (очистки, сушки).

**Продукция выращивания скота и птицы** определяется как сумма живой массы приплода, прироста живой массы молодняка и прироста скота на откорме за вычетом павших животных.

**Производство скота и птицы на убой** - показатель, характеризующий использование скота и птицы для забоя на мясо. Общий объём производства скота и птицы на убой включает как переданный скот и птицу, подлежащий забою, так и забитый в хозяйствах.

**Производство молока коровьего** характеризуется фактически надоем молоком, независимо от того, было ли оно реализовано или потреблено в хозяйстве на выпойку телят и поросят. Молоко, высосанное телятами при подсосном их содержании, в продукцию не включается и не учитывается при определении средних надоев от одной коровы.

**Среднегодовой надой молока** на одну корову приводится в расчёте на среднегодовое поголовье коров. В сельскохозяйственных организациях при определении удоя молока от одной коровы из общего поголовья коров, имеющих в хозяйстве, исключаются коровы, находящиеся на откорме, коровы мясного стада и выделенные для группового подсосного содержания телят.

## СЕЛЬСКОЕ ХОЗЯЙСТВО

**Производство шерсти** включает весь объём фактически настриженной овечьей шерсти, независимо от того, был ли он реализован или использован на внутрихозяйственные нужды. Шерсть, полученная с овчин при промышленной переработке их на кожу, в продукцию не включается. Вес шерсти показывается физический, полученный непосредственно после стрижки овец (т.е. вес невытой шерсти).

**Производство яиц** включает их сбор за год от всех видов домашней птицы, в том числе яйца, пошедшие на воспроизводство птицы (инкубацию и др.).

**В объём реализации продуктов сельского хозяйства** включается продажа продукции сельскохозяйственными организациями по всем каналам: перерабатывающим организациям, организациям оптовой торговли, потребкооперации, на рынке через собственную торговую сеть и организаций общественного питания, по бартеру и др.

### 9.1. ОСНОВНЫЕ ПОКАЗАТЕЛИ СЕЛЬСКОГО ХОЗЯЙСТВА

	2006	2007	2008	2009	2010
Продукция сельского хозяйства (в текущих ценах, оценка), <sup>1)</sup> млн. руб.	499,8	492,2	1001,0	887,8	1248,2
в том числе:					
растениеводства	325,5	315,1	781,4	611,3	935,1
животноводства	174,3	177,1	219,6	276,5	313,1
Индексы физического объема продукции сельского хозяйства, в процентах к предыдущему году	103,0	48,3	198,0	87,9	111,9
в том числе:					
растениеводства	104,3	41,4	254,9	84,0	114,6
животноводства	96,2	70,3	75,5	125,5	98,3

<sup>1)</sup> С учетом объемов продукции сельского хозяйства субъектов малого предпринимательства, крестьянских (фермерских) хозяйств и арендаторов, хозяйств населения и подсобных хозяйств.

### 9.2. СЕЛЬСКОХОЗЯЙСТВЕННЫЕ УГОДЬЯ ПО ВИДАМ ИСПОЛЬЗОВАНИЯ на 01.01.2011 г.<sup>2)</sup>

	Площадь, тыс. га	Структура, в %
<b>Сельскохозяйственные угодья</b>	<b>274,9</b>	<b>100</b>
из них:		
пашня	229,8	83,6
многолетние насаждения	21,1	7,7
из них:		
сады	13,3	4,9
виноградники	6,5	2,4
пастбища и сенокосы	23,8	8,7
Орошаемые земли, тыс. га	91,4	33,2

<sup>2)</sup> По данным Министерства природных ресурсов и экологического контроля Приднестровской Молдавской Республики.

СЕЛЬСКОЕ ХОЗЯЙСТВО

**9.3. ПОСЕВНЫЕ ПЛОЩАДИ СЕЛЬСКОХОЗЯЙСТВЕННЫХ КУЛЬТУР<sup>1)</sup>**  
(в организациях, осуществляющих сельскохозяйственное производство; тысяч гектаров)

	2006	2007	2008	2009	2010
<b>Вся посевная площадь</b>	63,6	53,2	51,7	59,5	122,4
Зерновые и зернобобовые культуры	36,3	33,8	29,0	38,5	70,2
в том числе:					
пшеница озимая	16,2	17,6	17,2	21,7	38,0
рожь озимая	0,3	0,2	0,3	0,9	0,6
ячмень озимый	3,3	3,0	2,7	4,8	11,0
пшеница яровая	1,8	1,4	0,1	0,8	2,6
ячмень яровой	11,2	7,5	6,6	6,7	6,7
овес	0,5	0,3	0,1	0,1	0,2
кукуруза на зерно	2,1	3,0	1,5	1,5	6,7
гречиха	0,1	0,0	0,0	0,1	0,1
зернобобовые	0,7	0,8	0,5	1,7	4,0
из них горох	0,6	0,8	0,4	1,7	3,0
прочие	-	-	-	0,2	0,3
Технические культуры	12,7	8,5	13,8	14,5	41,4
из них:					
подсолнечник	12,3	7,5	11,1	8,7	27,0
соя	0,2	0,4	0,5	1,4	2,3
рапс	0,1	0,6	2,2	4,0	8,5
Картофель, овощи и бахчевые культуры	2,5	2,5	2,0	1,5	2,2
в том числе:					
картофель	0,4	0,4	0,1	0,1	0,2
овощи открытого грунта	2,0	2,0	1,9	1,4	1,9
из них:					
высадки и семенники	0,3	0,3	-	0,5	0,1
бахчевые культуры	0,1	0,1	0,0	0,0	0,1
Кормовые культуры	12,1	8,3	6,9	5,0	8,6
из них:					
многолетние травы	7,5	3,8	2,8	2,2	3,3
однолетние травы	0,9	0,8	1,4	0,7	2,2
кукуруза на силос, зеленый корм и сенаж	3,6	3,6	2,6	2,0	3,1
кормовые корнеплоды	0,0	0,1	0,1	0,0	0,0

<sup>1)</sup> С 2010 года в круг организаций, осуществляющих сельскохозяйственное производство, включены юридические лица, имеющие площадь сельхозугодий 500 га и более; численность скота и птицы в пересчете на условное поголовье 100 и более голов.

СЕЛЬСКОЕ ХОЗЯЙСТВО

**9.4. ВАЛОВОЙ СБОР СЕЛЬСКОХОЗЯЙСТВЕННЫХ КУЛЬТУР<sup>1)</sup>**  
 (в организациях, осуществляющих сельскохозяйственное производство;  
 в весе после доработки; тысяч тонн)

	2006	2007	2008	2009	2010
Зерновые и зернобобовые культуры	81,0	30,5	92,1	100,9	196,2
в том числе:					
пшеница озимая	38,7	23,9	59,3	69,2	123,3
рожь озимая	0,4	0,2	0,6	1,9	0,6
ячмень озимый	6,0	2,5	8,8	12,0	20,8
пшеница яровая	4,4	0,0	0,2	1,3	3,9
ячмень яровой	24,2	3,1	16,5	9,1	9,1
овес	0,8	0,0	0,1	0,1	0,3
кукуруза на зерно	5,4	0,4	5,6	4,3	33,9
гречиха	0,0	-	0,0	-	0,0
зернобобовые	0,9	0,2	0,9	2,5	3,9
из них горох	0,9	0,2	0,8	2,5	3,6
прочие	-	-	-	0,5	0,4
Подсолнечник	16,2	3,2	15,3	9,8	46,8
Соя	0,4	0,2	0,7	0,8	2,1
Рапс	0,0	0,7	4,7	5,5	13,6
Картофель	7,1	1,5	2,7	1,2	4,9
Овощи открытого грунта	15,4	4,8	13,1	10,6	17,4
Бахчевые культуры	0,6	0,2	0,1	0,2	1,0
Кормовые корнеплоды	0,8	0,0	1,2	0,2	0,5
Кукуруза на силос, зеленый корм и сенаж	39,8	18,8	23,7	18,2	46,4

<sup>1)</sup> С 2010 года в круг организаций, осуществляющих сельскохозяйственное производство, включены юридические лица имеющие площадь сельхозугодий 500 га и более; численность скота и птицы в пересчете на условное поголовье 100 и более голов.

СЕЛЬСКОЕ ХОЗЯЙСТВО

**9.5. УРОЖАЙНОСТЬ СЕЛЬСКОХОЗЯЙСТВЕННЫХ КУЛЬТУР <sup>1)</sup>**  
 (в организациях, осуществляющих сельскохозяйственное производство;  
 в весе после доработки; центнеров с одного гектара)

	2006	2007	2008	2009	2010
Зерновые и зернобобовые культуры	22,3	9,0	31,8	26,2	29,8
в том числе:					
пшеница озимая	23,9	13,5	34,4	31,9	33,3
рожь озимая	13,8	13,2	20,9	21,4	11,8
ячмень озимый	18,1	8,5	33,3	25,3	21,0
пшеница яровая	24,4	0,3	26,1	17,0	15,4
ячмень яровой	21,7	4,1	25,3	13,5	15,3
овес	16,5	0,8	7,7	7,1	16,0
кукуруза на зерно	25,3	1,5	37,0	29,0	53,0
гречиха	4,3	-	7,3	-	4,5
зернобобовые	14,1	2,9	18,0	14,5	13,0
из них горох	14,5	3,0	20,5	14,6	15,5
прочие	-	-	-	26,5	11,2
Подсолнечник	13,1	4,3	13,7	11,2	17,6
Соя	17,0	4,5	13,9	5,5	12,5
Рапс	0,6	12,2	21,8	14,0	20,3
Картофель	172,1	33,4	177,4	96,1	241,3
Овощи открытого грунта	90,6	28,8	83,7	126,2	120,4
Бахчевые культуры	64,6	33,7	33,1	48,9	81,3
Кормовые корнеплоды	215,3	5,2	180,9	66,1	406,4
Кукуруза на силос, зеленый корм и сенаж	111,0	51,7	89,7	92,3	159,2

<sup>1)</sup> До 2010 года урожайность приведена в расчете на 1 га посевной, с 2010 года – в расчете на 1 га уборной площади.

**УРОЖАЙНОСТЬ ОСНОВНЫХ СЕЛЬСКОХОЗЯЙСТВЕННЫХ КУЛЬТУР**  
(в организациях, осуществляющих сельскохозяйственное производство;  
центнеров с одного гектара)

Зерновые и зернобобовые культуры

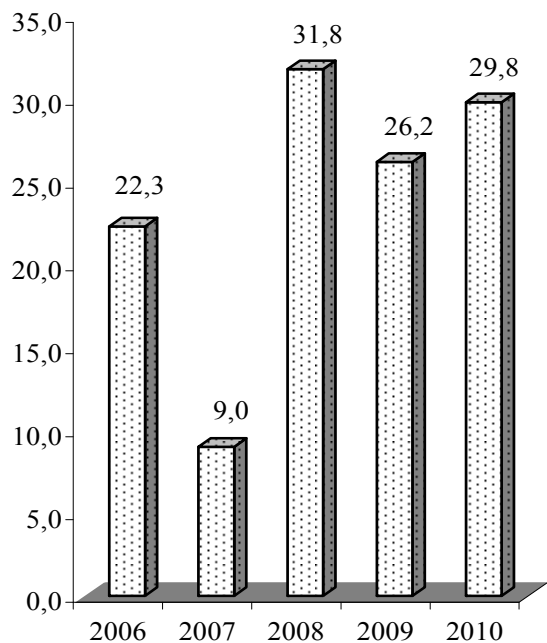

Овощи открытого грунта

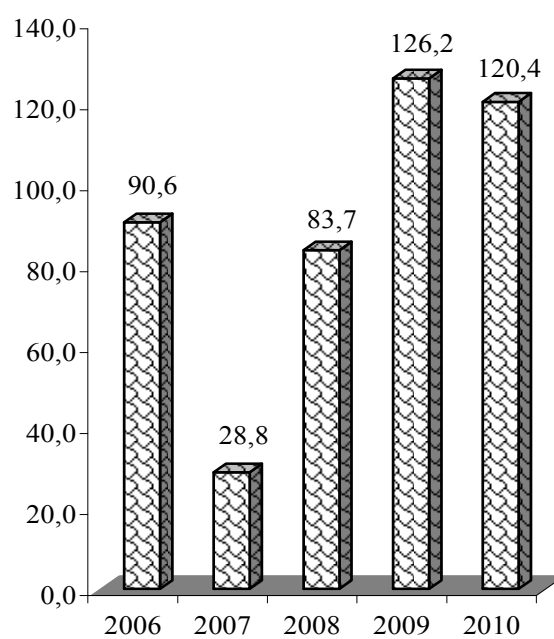

Плоды

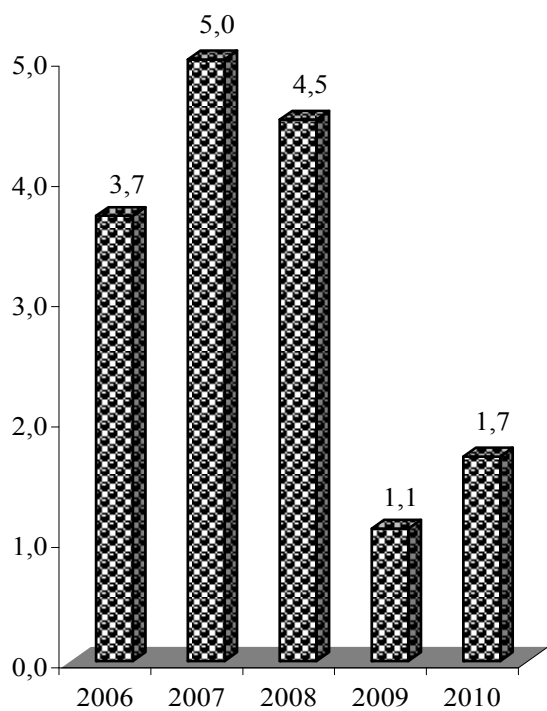

Виноград

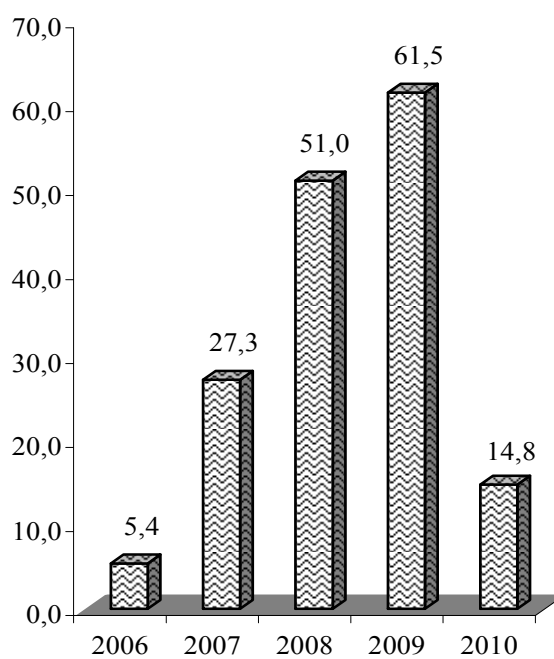

**СЕЛЬСКОЕ ХОЗЯЙСТВО**

**9.6. ПЛОЩАДЬ ПЛОДОВО-ЯГОДНЫХ И ВИНОГРАДНЫХ НАСАЖДЕНИЙ<sup>1)</sup>**

(в организациях, осуществляющих сельскохозяйственное производство; на конец года; тысяч гектаров)

	2006	2007	2008	2009	2010
Площадь плодово-ягодных насаждений	8,5	7,6	5,7	6,3	7,3
из нее в плодоносящем возрасте	8,5	6,5	5,5	6,1	6,9
Площадь виноградных насаждений	1,7	1,1	1,1	2,3	2,6
из нее в плодоносящем возрасте	1,4	0,6	0,5	1,3	1,1

**9.7. ВАЛОВОЙ СБОР И УРОЖАЙНОСТЬ ПЛОДОВ, ЯГОД И ВИНОГРАДА<sup>1)</sup>**

(в организациях, осуществляющих сельскохозяйственное производство)

	2006	2007	2008	2009	2010
Валовой сбор плодов и ягод, тыс. тонн	3,1	3,2	2,3	0,7	1,3
из него с площади в плодоносящем возрасте	3,1	3,2	2,3	0,7	1,2
Валовой сбор винограда, тыс. тонн	1,2	3,1	7,7	8,9	5,3
из него с площади в плодоносящем возрасте	0,8	1,7	2,4	8,2	1,6
Урожайность плодов и ягод, центнеров с 1 га <sup>2)</sup>	3,7	5,0	4,5	1,1	1,7
Урожайность винограда, центнеров с 1 га <sup>2)</sup>	5,4	27,3	51,0	61,5	14,8

**9.8. ПРОИЗВОДСТВО СТОЛОВОГО ВИНОГРАДА<sup>1)</sup>**

(в организациях, осуществляющих сельскохозяйственное производство)

	2006	2007	2008	2009	2010
Площадь виноградных насаждений столовых сортов, тыс. га	0,2	0,0	-	0,1	0,3
Удельный вес в общей площади виноградников, %	12,2	3,7	-	6,1	10,0
Валовой сбор, тыс. тонн	0,0	-	-	0,0	0,4
Урожайность, центнеров с 1 га <sup>2)</sup>	0,3	-	-	2,3	16,1

<sup>1)</sup> С 2010 года в круг организаций, осуществляющих сельскохозяйственное производство, включены юридические лица, имеющие площадь сельхозугодий 500 га и более; численность скота и птицы в пересчете на условное поголовье 100 и более голов.

<sup>2)</sup> С площади в плодоносящем возрасте.



СЕЛЬСКОЕ ХОЗЯЙСТВО

**9.9. ПОСЕВНЫЕ ПЛОЩАДИ СЕЛЬСКОХОЗЯЙСТВЕННЫХ КУЛЬТУР**  
(в крестьянских (фермерских) хозяйствах и арендаторов; гектаров)

	2006	2007	2008	2009	2010
Зерновые и зернобобовые культуры	21274	30997	33508	17106	16852
в том числе:					
пшеница озимая	6674	10509	17149	4689	5544
рожь озимая	65	60	802	30	-
ячмень озимый	2503	2402	3454	3294	4500
пшеница яровая	392	3664	807	229	182
ячмень яровой	7404	9421	6015	6357	3932
овес	144	96	122	39	98
кукуруза на зерно	3460	4162	4653	1794	2087
просо	20	20	25	30	20
гречиха	407	278	79	-	-
горох	192	384	328	543	460
прочие культуры	13	1	74	101	29
Подсолнечник	6504	4923	6381	5043	4765
Соя	45	177	-	52	165
Рапс	-	315	809	211	186
Картофель	62	43	76	61	41
Овощи открытого грунта	398	297	315	157	501
Бахчевые культуры	114	127	140	121	137
Кормовые корнеплоды	25	50	7	5	2
Кукуруза на силос, зеленый корм и сенаж	786	1040	781	240	266

**9.10. ПЛОЩАДЬ МНОГОЛЕТНИХ НАСАЖДЕНИЙ**  
(в крестьянских (фермерских) хозяйствах и арендаторов; гектаров)

	2006	2007	2008	2009	2010
Плодово-ягодные насаждения	1251	1213	2105	1291	1562
из них в плодоносящем возрасте	1152	1080	1844	924	1098
Виноградные насаждения	31	7	339	14	19
из них в плодоносящем возрасте	26	2	333	8	16

СЕЛЬСКОЕ ХОЗЯЙСТВО

**9.11. ВАЛОВОЙ СБОР СЕЛЬСКОХОЗЯЙСТВЕННЫХ КУЛЬТУР**  
(в крестьянских (фермерских) хозяйствах и арендаторов; тонн)

	2006	2007	2008	2009	2010
Зерновые и зернобобовые культуры	42063	19502	104346	26442	31399
в том числе:					
пшеница озимая	15026	12974	63487	8915	12229
рожь озимая	118	24	1948	48	-
ячмень озимый	4846	1607	9152	5248	7803
пшеница яровая	724	1197	2165	354	478
ячмень яровой	12844	3174	11497	7451	4984
овес	171	14	148	31	130
кукуруза на зерно	7707	457	15279	3733	5405
просо	12	-	5	21	16
гречиха	360	2	18	-	-
горох	250	53	494	515	331
прочие культуры	5	-	153	126	23
Подсолнечник	7037	1837	7993	4620	5797
Соя	41	13	-	15	146
Рапс	-	292	1268	114	125
Картофель	679	12	380	288	283
Овощи	1781	353	1115	830	4263
Бахчевые культуры	375	116	322	300	386
Кормовые корнеплоды	136	76	180	26	14
Кукуруза на силос, зеленый корм и сенаж	5505	4158	6021	772	2684

**9.12. ВАЛОВОЙ СБОР ПЛОДОВ, ЯГОД И ВИНОГРАДА**  
(в крестьянских (фермерских) хозяйствах и арендаторов; тонн)

	2006	2007	2008	2009	2010
Валовой сбор плодов и ягод	1607	2865	2197	2287	1718
из него с площади в плодоносящем возрасте	1607	2865	2197	2287	1668
Валовой сбор винограда	-	-	28	20	16
из него с площади в плодоносящем возрасте	-	-	28	20	16

**9.13. ПОСЕВНЫЕ ПЛОЩАДИ СЕЛЬСКОХОЗЯЙСТВЕННЫХ КУЛЬТУР**  
(субъекты малого предпринимательства, гектаров)

	2009	2010
Зерновые и зернобобовые культуры	43778	12692
в том числе:		
пшеница озимая	19614	5407
рожь озимая	136	2
ячмень озимый	7679	3179
пшеница яровая	476	361
ячмень яровой	9865	2549
овес	75	50
кукуруза на зерно	4006	1041
гречиха	79	-
горох	1474	103
прочие культуры	374	-
Подсолнечник	14134	3884
Соя	868	30
Рапс	5339	257
Картофель	156	133
Овощи	361	194
Бахчевые культуры	152	78
Кормовые корнеплоды	21	1
Кукуруза на силос, зеленый корм и сенаж	1456	34

**9.14. ПЛОЩАДЬ МНОГОЛЕТНИХ НАСАЖДЕНИЙ,  
ВАЛОВОЙ СБОР ПЛОДОВ, ЯГОД И ВИНОГРАДА**  
(субъекты малого предпринимательства)

	2009	2010
Плодово-ягодные насаждения, гектаров	2842	1179
Виноградные насаждения, гектаров	290	155
Валовой сбор плодов и ягод, тонн	5730	6856
Валовой сбор винограда, тонн	355	39

**9.15. ВАЛОВОЙ СБОР СЕЛЬСКОХОЗЯЙСТВЕННЫХ КУЛЬТУР**  
(субъекты малого предпринимательства, тонн)

	2009	2010
Зерновые и зернобобовые культуры	98012	23864
в том числе:		
пшеница озимая	48123	12454
рожь озимая	192	3
ячмень озимый	17800	4926
пшеница яровая	952	889
ячмень яровой	15035	2522
овес	70	48
кукуруза на зерно	14160	2929
гречиха	15	-
горох	1376	93
прочие культуры	289	-
Подсолнечник	16158	5224
Соя	217	75
Рапс	6945	577
Картофель	2657	1894
Овощи	4317	2881
Бахчевые культуры	332	113
Кормовые корнеплоды	7	2
Кукуруза на силос, зеленый корм и сенаж	10722	325

**9.16. НАЛИЧИЕ ОСНОВНЫХ ВИДОВ ТЕХНИКИ  
И ПОСТУПЛЕНИЕ ГОРЮЧЕ-СМАЗОЧНЫХ МАТЕРИАЛОВ<sup>1)</sup>**  
(в организациях, осуществляющих сельскохозяйственное производство)

	2006	2007	2008	2009	2010
<b>Наличие основных видов техники (на конец года), штук</b>					
тракторы	1785	1444	1161	1038	1210
тракторные прицепы	1533	1146	919	853	690
плуги тракторные	613	547	446	409	395
культиваторы	857	649	548	500	584
сеялки	594	458	385	364	440
косилки тракторные	48	30	79	61	59
грабли тракторные	48	30	27	29	24
комбайны:					
зерноуборочные	256	207	168	173	204
кукурузоуборочные	49	37	25	21	14
картофелеуборочные	6	8	9	9	11
свеклоуборочные машины	36	26	19	15	7
жатки	224	170	122	104	103
дождевальные машины и установки	411	315	277	242	210
поливные машины и установки	52	34	34	30	29
разбрасыватели твердых минеральных удобрений	104	73	59	55	75
машины для внесения в почву твердых органических удобрений	130	87	66	64	33
машины для внесения в почву жидких органических удобрений	33	24	20	22	21
опрыскиватели и опыливатели тракторные	268	203	163	175	192
<b>Поступление горюче-смазочных материалов, тонн</b>					
дизельное топливо	4471	3259	2945	3893	8235
бензин	574	398	334	423	646
смазочные масла	148	153	79	107	194

<sup>1)</sup> С 2010 года в круг организаций, осуществляющих сельскохозяйственное производство, включены юридические лица, имеющие площадь сельхозугодий 500 га и более; численность скота и птицы в пересчете на условное поголовье 100 и более голов.

**9.17. ВНЕСЕНИЕ МИНЕРАЛЬНЫХ И ОРГАНИЧЕСКИХ УДОБРЕНИЙ ПОД ПОСЕВЫ  
СЕЛЬСКОХОЗЯЙСТВЕННЫХ КУЛЬТУР И МНОГОЛЕТНИЕ НАСАЖДЕНИЯ<sup>1)</sup>**  
(в организациях, осуществляющих сельскохозяйственное производство)

	2006	2007	2008	2009	2010
<b>Внесено минеральных удобрений</b> (в пересчете на 100 процентов питательных веществ) - всего, тонн	1206	2259	2049	2902	5406
в том числе:					
азотных	997	1729	2031	2414	4226
фосфорных	112	439	9	397	922
калийных	97	91	9	91	257
В расчете на 1 га посева сельскохозяйственных культур – всего, кг	18,3	41,7	39,3	46,4	43,6
из них:					
зерновых и зернобобовых (без кукурузы)	27,4	42,5	54,9	58,7	54,7
кукурузы на зерно	14,2	136,8	39,5	42,6	49,8
подсолнечника	2,4	8,0	6,0	16,0	19,0
рапса	...	...	...	...	68,1
картофеля	148,3	492,5	162,6	60,6	212,5
овошей	42,0	35,7	64,3	40,0	71,7
В расчете на 1 га удобренной площади многолетних насаждений, кг	101,7	108,1	35,0	156,3	39,6
<b>Внесено органических удобрений - всего,</b> тыс. т	4,2	-	-	-	2,6
В расчете на 1 га посева сельскохозяйственных культур, т	0,1	-	-	-	0,0
<b>Удельный вес удобренной площади во всей посевной площади сельскохозяйственных культур, процентов</b>					
минеральными удобрениями	29,4	50,3	45,2	57,4	60,4
органическими удобрениями	0,6	-	-	-	0,1

<sup>1)</sup> С 2010 года в круг организаций, осуществляющих сельскохозяйственное производство, включены юридические лица, имеющие площадь сельхозугодий 500 га и более; численность скота и птицы в пересчете на условное поголовье 100 и более голов.

**9.18. ПОГОЛОВЬЕ СКОТА И ПТИЦЫ**  
(на 1 января; голов)

	2007	2008	2009	2010	2011
<b>Крупный рогатый скот - всего</b>	27813	21978	20711	21375	20433
в том числе:					
сельскохозяйственные организации	8074	5387	3909	4173	7478
крестьянские (фермерские) хозяйства и арендаторы	100	96	441	217	211
субъекты малого предпринимательства	3278	3363	3567	3777	401
подсобные хозяйства	508	492	385	139	124
хозяйства населения	15853	12640	12409	13069	12219
<b>Свиньи - всего</b>	36456	22105	19433	26472	33137
в том числе:					
сельскохозяйственные организации	9498	4310	4642	8067	13564
крестьянские (фермерские) хозяйства и арендаторы	271	274	1260	834	905
субъекты малого предпринимательства	3666	5100	2569	3175	1068
подсобные хозяйства	1156	890	524	515	586
хозяйства населения	21865	11531	10438	13881	17014
<b>Овцы и козы - всего</b>	15489	13156	13774	14771	15126
в том числе:					
сельскохозяйственные организации	3500	2292	2398	2622	3754
крестьянские (фермерские) хозяйства и арендаторы	190	328	434	713	636
субъекты малого предпринимательства	812	914	1010	1127	-
подсобные хозяйства	260	282	450	497	464
хозяйства населения	10727	9340	9482	9812	10272
<b>Птица - всего</b>	486262	387121	502847	529889	554840
в том числе:					
сельскохозяйственные организации	8911	2002	2297	294	199248
крестьянские (фермерские) хозяйства и арендаторы	11533	5510	17517	19777	46606
субъекты малого предпринимательства	141873	171498	247635	257052	3557
подсобные хозяйства	480	227	100	166	136
хозяйства населения	323465	207884	235298	252600	305293

**ДИНАМИКА ПОГОЛОВЬЯ СКОТА**  
(по хозяйствам всех категорий; на 1 января; тысяч голов)

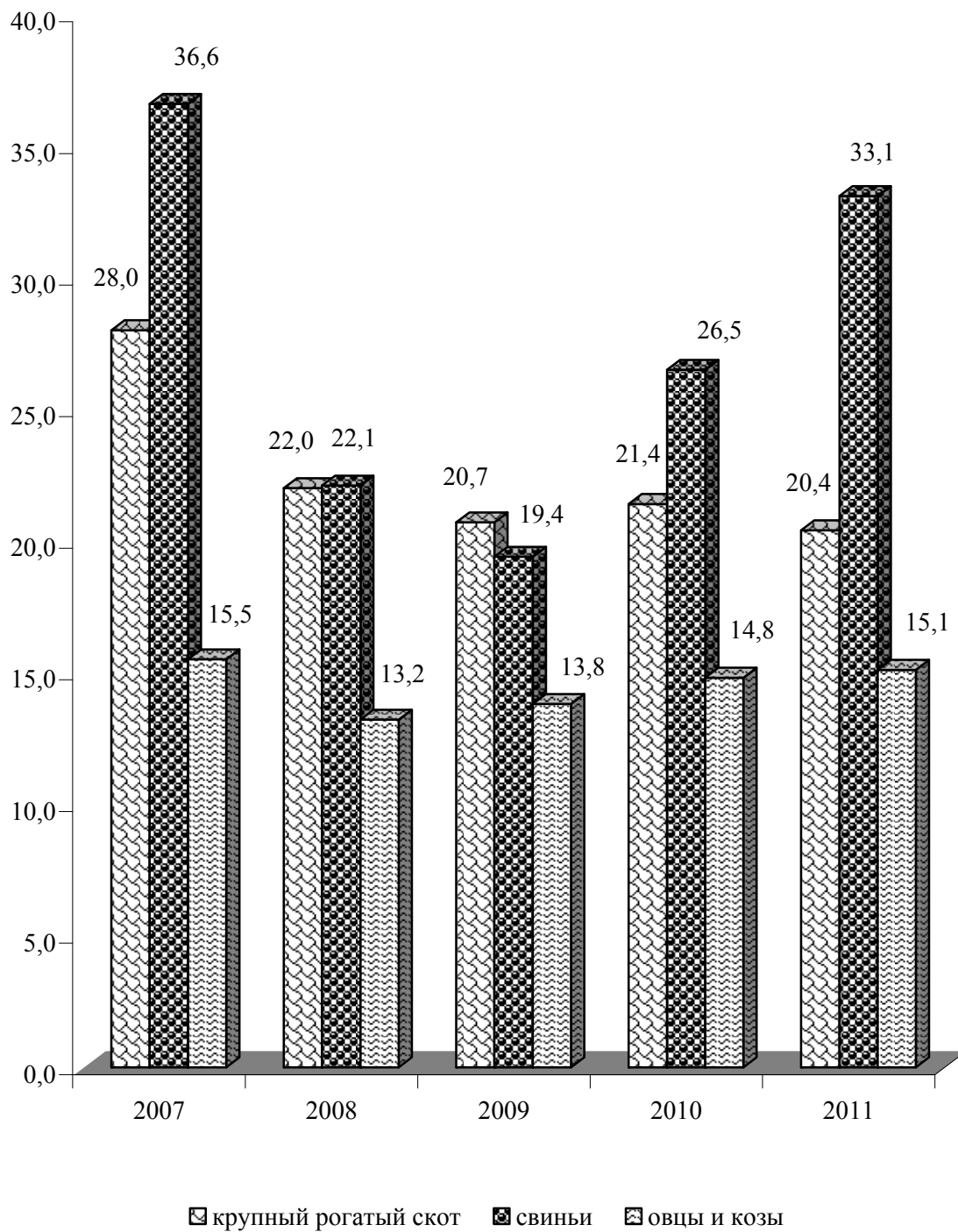



**СЕЛЬСКОЕ ХОЗЯЙСТВО**

**9.19. ПРОИЗВОДСТВО ОСНОВНЫХ ПРОДУКТОВ ЖИВОТНОВОДСТВА <sup>1)</sup>**  
(в организациях, осуществляющих сельскохозяйственное производство)

	2006	2007	2008	2009	2010
Продукция выращивания скота и птицы (в живом весе), тонн	1255,2	981,5	760,7	1089,3	2494,8
Скот и птица на убой (в живом весе), тонн	1255,1	1430,9	733,3	792,8	2552,2
в том числе:					
крупный рогатый скот	887,4	938,5	408,9	421,1	906,4
свиньи	324,9	454,4	300,8	349,7	829,9
овцы и козы	28,9	21,4	20,4	15,3	25,0
птица	5,7	1,8	1,0	2,8	780,4
лошади	8,2	14,8	2,2	3,9	10,5
Молоко - всего, тонн	8314,5	5475,6	3855,1	4455,4	7205,8
из него коровье	8265,5	5437,6	3810,8	4411,8	7171,9
Яйца - всего, тыс. шт.	674,5	122,2	25,4	17,4	11170,2
из них куриные	582,4	81,0	14,8	14,1	10956,1
Шерсть (в физическом весе), ц	39,1	21,9	19,4	18,0	25,2

<sup>1)</sup> С 2010 года в круг организаций, осуществляющих сельскохозяйственное производство, включены юридические лица, имеющие площадь сельхозугодий 500 га и более; численность скота и птицы в пересчете на условное поголовье 100 и более голов.

**9.20. ПРОИЗВОДСТВО ОСНОВНЫХ ПРОДУКТОВ ЖИВОТНОВОДСТВА**  
(в крестьянских (фермерских) хозяйствах и арендаторов)

	2006	2007	2008	2009	2010
Скот и птица на убой (в живом весе), тонн	18,4	29,0	77,4	23,0	80,5
Молоко - всего, тонн	69,1	51,4	186,4	104,4	106,1
из него коровье	59,6	42,0	174,7	92,4	84,8
Яйца - всего, тыс. шт.	154,5	176,8	141,0	969,6	746,0
из них куриные	128,2	147,3	123,0	846,6	637,0

**9.21. ПРОИЗВОДСТВО ОСНОВНЫХ ПРОДУКТОВ ЖИВОТНОВОДСТВА**  
(в подсобных хозяйствах)

	2006	2007	2008	2009	2010
Продукция выращивания скота и птицы, (в живом весе), тонн	116,1	81,8	56,9	54,3	59,6
Скот и птица на убой (в живом весе), тонн	97,4	88,4	101,2	38,4	24,4
Молоко - всего, тонн	323,8	479,6	184,4	144,0	133,8
Яйца - всего, тыс. шт.	498,0	10,1	5,4	11,6	2,5
из них куриные	498,0	10,1	5,4	11,6	2,5
Мёд, ц	6,0	-	-	-	-

**9.22. ПРОИЗВОДСТВО ОСНОВНЫХ ПРОДУКТОВ ЖИВОТНОВОДСТВА**  
(субъекты малого предпринимательства)

	2009	2010
Скот и птица на убой (в живом весе), тонн	1471,7	125,2
Молоко - всего, тонн	3964,0	229,1
из него коровье	3959,6	229,1
Яйца - всего, тыс. шт	9290,6	50,6
из них куриные	9050,4	23,5

**ДИНАМИКА ПРОИЗВОДСТВА ОСНОВНЫХ ПРОДУКТОВ ЖИВОТНОВОДСТВА  
ПО ХОЗЯЙСТВАМ ВСЕХ КАТЕГОРИЙ**  
(кроме хозяйств населения)

Мясо (в живом весе)  
(тыс. тонн)

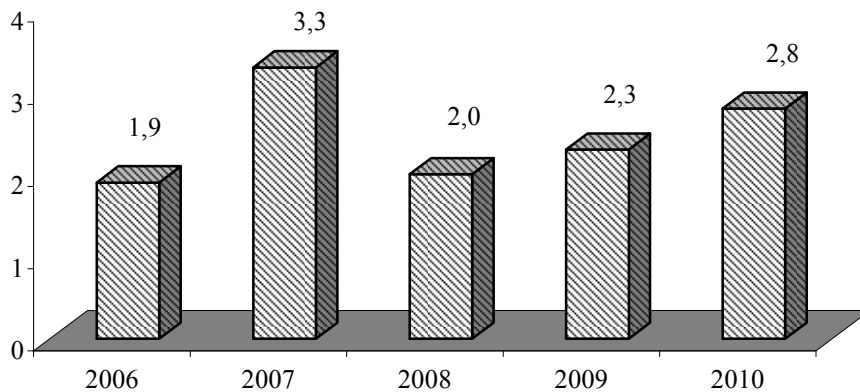

Молоко  
(тыс. тонн)

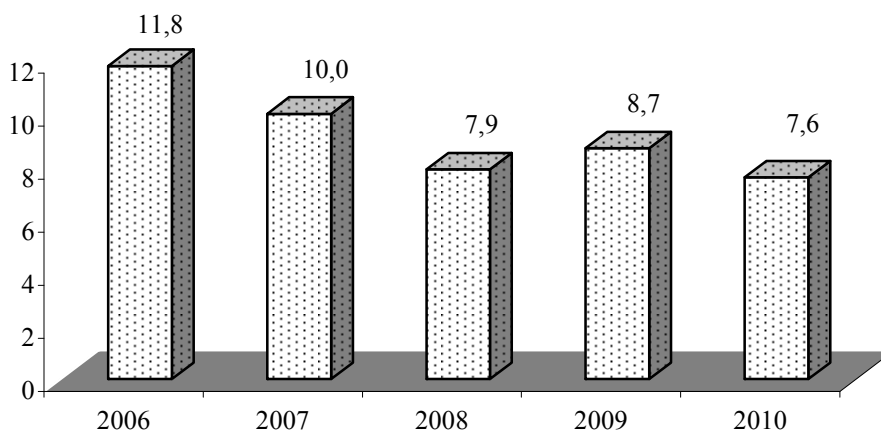

Яйца  
(млн. штук)

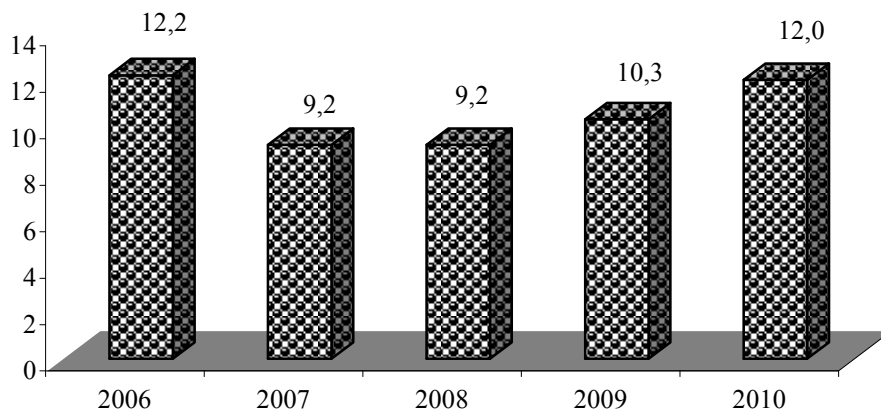

**СЕЛЬСКОЕ ХОЗЯЙСТВО**

**9.23. ПРОДУКТИВНОСТЬ СКОТА И ПТИЦЫ**

(в организациях, осуществляющих сельскохозяйственное производство)

	2006	2007	2008	2009	2010
Среднесуточный привес, граммов:					
крупного рогатого скота	330	294	339	381	315
свиней	175	188	238	239	273
Среднегодовой надой молока в расчёте на одну корову, кг	2782	2621	2909	3237	3026
Среднегодовая яйценоскость кур-несушек, штук	118	84	44	39	91
Среднегодовой настриг шерсти с одной овцы (в физическом весе), кг	1,0	0,7	1,1	1,0	0,8

**9.24. ЗАГОТОВКА КОРМОВ<sup>1)</sup>**

(в организациях, осуществляющих сельскохозяйственное производство; тыс. тонн)

	2006	2007	2008	2009	2010
Заготовлено в натуре:					
сено	6,8	2,0	3,6	2,2	6,2
сенаж	5,2	0,6	7,3	3,1	10,3
силос	29,7	13,1	17,9	13,0	38,6
кормовые корнеплоды	0,8	0,0	1,2	0,2	0,5
солома и мякина	2,8	4,3	2,9	3,0	3,7
зернофураж	4,5	4,4	2,7	1,9	5,8
Всего заготовлено кормов в пересчете на кормовые единицы	11,5	4,7	8,5	5,3	14,9
Количество кормов в расчёте на одну голову условного скота, ц кормовых единиц	17,8	10,6	25,7	15,3	25,9

**9.25. РЕАЛИЗАЦИЯ ОСНОВНЫХ ВИДОВ СЕЛЬСКОХОЗЯЙСТВЕННОЙ ПРОДУКЦИИ<sup>1)</sup>**

(организациями, осуществляющими сельскохозяйственное производство; тыс. тонн)

	2006	2007	2008	2009	2010
Зерновые и зернобобовые культуры	89,8	25,7	49,1	72,1	161,3
из них:					
пшеница (без сортовых семян)	49,7	18,7	29,9	52,4	102,3
Подсолнечник (без сортовых семян)	18,3	5,4	2,5	18,4	38,5
Картофель	3,3	1,9	2,2	0,8	2,9
Овощи - всего	13,0	2,9	9,3	9,3	12,8
Плоды и ягоды	1,4	0,8	0,5	0,6	1,5
Виноград, тонн	12,2	0,0	0,0	255,8	170,6
Скот и птица (в живом весе)	1,2	1,2	0,6	0,7	2,2
Молоко	7,3	4,3	3,0	3,9	6,1
Яйца пищевые, тыс. штук	475,3	76,5	15,0	14,1	10918,6

<sup>1)</sup> С 2010 года в круг организаций, осуществляющих сельскохозяйственное производство, включены юридические лица, имеющие площадь сельхозугодий 500 га и более; численность скота и птицы в пересчете на условное поголовье 100 и более голов.

## 10. ИНВЕСТИЦИОННАЯ ДЕЯТЕЛЬНОСТЬ

**Инвестиции в основной капитал**, учитываемые в текущих ценах, включают затраты на создание новых и реконструкцию действующих промышленных, сельскохозяйственных, транспортных, торговых и других организаций, затраты на жилищное и культурно-бытовое строительство.

К инвестициям в основной капитал относятся затраты на строительные работы всех видов; затраты по монтажу оборудования; на приобретение оборудования, требующего и не требующего монтажа, предусмотренного в сметах на строительство; на приобретение производственного инструмента и хозяйственного инвентаря, включаемых в сметы на строительство; на приобретение машин и оборудования, не входящих в сметы на строительство; на прочие капитальные работы и затраты.

**Данные** по отраслям промышленности, сельскому хозяйству, лесному хозяйству, строительству, транспорту, связи, торговле и общественному питанию, материально-техническому снабжению и сбыту, заготовкам, информационно-вычислительному обслуживанию показаны только по объектам производственного назначения; инвестиции в жилищное, коммунальное, культурно-бытовое и другое непроизводственное строительство отражаются по соответствующим непроизводственным отраслям.

**Ввод в действие основных средств** учитывается в текущих ценах соответствующих лет и включает стоимость законченных строительством и вводимых в действие в отчетном периоде зданий и сооружений производственного и непроизводственного назначения; стоимость введенного в действие оборудования, машин, транспортных средств всех видов (требующего и не требующего монтажа, входящих и не входящих в сметы на строительство); стоимость инструмента, инвентаря и других предметов, зачисляемых в основные фонды; стоимость многолетних насаждений (садов); стоимость работ по орошению и осушению земель; капитальные затраты по улучшению земель и другие затраты, связанные с увеличением стоимости основных средств.

**В объем подрядных работ** включаются работы по новому строительству, реконструкции, расширению, техническому перевооружению, работы по капитальному и текущему ремонту, другие подрядные работы.

Данные по инвестициям в основной капитал приведены в текущих ценах, темпы роста (снижения) рассчитаны в сопоставимой оценке.

## 10.1. ОСНОВНЫЕ ПОКАЗАТЕЛИ ПО ИНВЕСТИЦИЯМ В ОСНОВНОЙ КАПИТАЛ

(без субъектов малого предпринимательства)

	2006	2007	2008	2009	2010
<b>Ввод в действие основных средств</b> , тысяч рублей	712745	990370	986244	844525	1567157
<b>Индексы ввода в действие основных средств</b> (в сопоставимой оценке; в процентах к предыдущему году)	135,8	121,9	86,4	69,2	175,1
<b>Инвестиции в основной капитал</b> , тысяч рублей - всего	775931	1018781	1124300	932914	1591694
в том числе по объектам:					
производственного назначения	662097	879397	967974	781454	1408229
непроизводственного назначения	113834	139384	156326	151460	183465
<b>Индексы инвестиций в основной капитал</b> (в сопоставимой оценке; в процентах к предыдущему году)	116,6	115,2	96,9	67,7	161,3

ИНВЕСТИЦИОННАЯ ДЕЯТЕЛЬНОСТЬ

**10.2. ИНВЕСТИЦИИ В ОСНОВНОЙ КАПИТАЛ ПО ФОРМАМ СОБСТВЕННОСТИ**  
(без субъектов малого предпринимательства)

	2006	2007	2008	2009	2010
<b>Тысяч рублей</b>					
<b>Инвестиции в основной капитал -</b>					
всего	775931	1018781	1124300	932914	1591694
в том числе по формам собственности:					
государственная	105887	103420	127249	227157	280413
муниципальная	33900	32351	50641	74158	101546
частная	381065	650222	667586	366188	648352
другие формы собственности	255079	232788	278824	265411	561383
<b>В процентах к итогу</b>					
<b>Инвестиции в основной капитал -</b>					
всего	100	100	100	100	100
в том числе по формам собственности:					
государственная	13,6	10,2	11,3	24,3	17,6
муниципальная	4,4	3,2	4,5	7,9	6,4
частная	49,1	63,8	59,4	39,3	40,7
другие формы собственности	32,9	22,8	24,8	28,5	35,3

**10.3. ИНВЕСТИЦИИ В ОСНОВНОЙ КАПИТАЛ ПО ИСТОЧНИКАМ ФИНАНСИРОВАНИЯ**  
(без субъектов малого предпринимательства)

	2006	2007	2008	2009	2010
<b>Тысяч рублей</b>					
<b>Инвестиции в основной капитал -</b>					
всего	775931	1018781	1124300	932914	1591694
в том числе финансируемые за счет:					
республиканского бюджета	8655	10239	8061	145616	139275
местного бюджета	19376	16698	29224	18165	15517
собственных средств организаций	687563	960449	1052579	760816	1423700
прочих источников	60337	31395	34436	8317	13202
<b>В процентах к итогу</b>					
<b>Инвестиции в основной капитал -</b>					
всего	100	100	100	100	100
в том числе финансируемые за счет:					
республиканского бюджета	1,1	1,0	0,7	15,6	8,8
местного бюджета	2,5	1,6	2,6	1,9	1,0
собственных средств организаций	88,6	94,3	93,6	81,6	89,4
прочих источников	7,8	3,1	3,1	0,9	0,8

**ИНВЕСТИЦИОННАЯ ДЕЯТЕЛЬНОСТЬ**

**10.4. ТЕХНОЛОГИЧЕСКАЯ СТРУКТУРА ИНВЕСТИЦИЙ В ОСНОВНОЙ КАПИТАЛ**  
(без субъектов малого предпринимательства; в процентах к итогу)

	2006	2007	2008	2009	2010
<b>Инвестиции в основной капитал -</b>					
всего	100	100	100	100	100
в том числе на:					
строительно-монтажные работы	39,5	37,0	38,0	45,2	30,3
оборудование, инструменты, инвентарь	55,5	58,6	57,7	48,0	63,5
прочие работы и затраты	5,0	4,4	4,3	6,8	6,2

**10.5. СТРУКТУРА ИНВЕСТИЦИЙ В ОСНОВНОЙ КАПИТАЛ ПО ОБЪЕКТАМ  
ПРОИЗВОДСТВЕННОГО И НЕПРОИЗВОДСТВЕННОГО НАЗНАЧЕНИЯ**  
(без субъектов малого предпринимательства; в процентах к итогу)

	2006	2007	2008	2009	2010
<b>Инвестиции в основной капитал -</b>					
всего	100	100	100	100	100
в том числе по объектам:					
производственного назначения	85,3	86,3	86,1	83,8	88,5
непроизводственного назначения	14,7	13,7	13,9	16,2	11,5

**10.6. ИНВЕСТИЦИИ В ОСНОВНОЙ КАПИТАЛ ПО ОСНОВНЫМ ОТРАСЛЯМ ЭКОНОМИКИ**  
(без субъектов малого предпринимательства; в процентах к итогу)

	2006	2007	2008	2009	2010
<b>Тысяч рублей</b>					
<b>Инвестиции в основной капитал -</b>					
всего	775931	1018781	1124300	932914	1591694
в том числе:					
промышленность	467067	644238	673961	520935	1071576
сельское хозяйство	20625	63324	128200	83724	104159
транспорт и связь	141343	127692	102434	107630	165106
строительство	13326	18896	18943	20248	15792
жилищное строительство	28947	55839	51992	45505	30599
прочие отрасли	104623	108792	148770	154872	204462
<b>В процентах к итогу</b>					
<b>Инвестиции в основной капитал –</b>					
всего	100	100	100	100	100
в том числе:					
промышленность	60,2	63,2	59,9	55,8	67,3
сельское хозяйство	2,7	6,2	11,4	9,0	6,5
транспорт и связь	18,2	12,5	9,1	11,5	10,4
строительство	1,7	1,9	1,7	2,2	1,0
жилищное строительство	3,7	5,5	4,6	4,9	1,9
прочие отрасли	13,5	10,7	13,2	16,6	12,9

**ИНДЕКСЫ ВВОДА В ДЕЙСТВИЕ ОСНОВНЫХ СРЕДСТВ**

(в сопоставимой оценке; в процентах к предыдущему году)

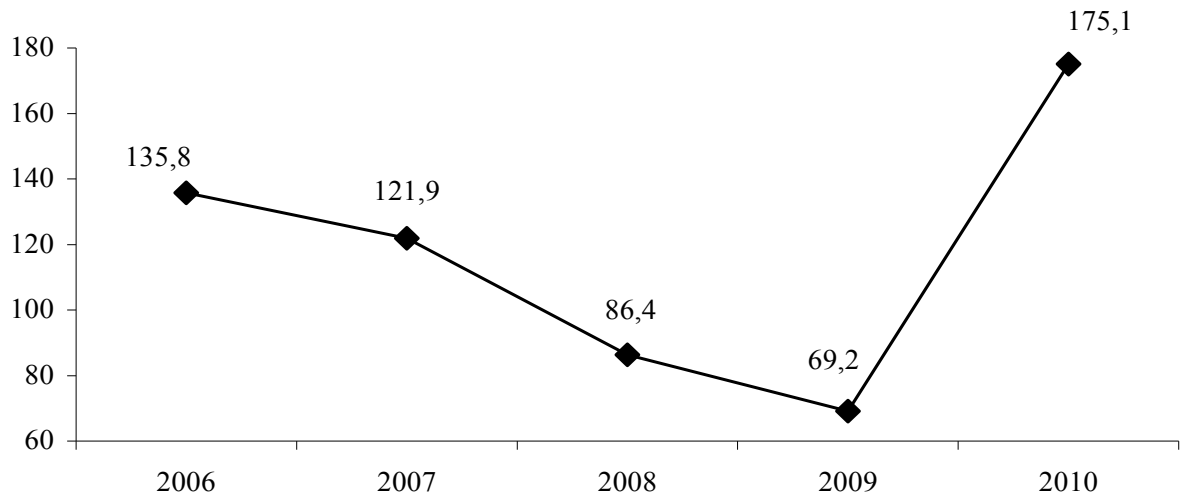

**ИНДЕКСЫ ИНВЕСТИЦИЙ В ОСНОВНОЙ КАПИТАЛ**

(в сопоставимой оценке; в процентах к предыдущему году)

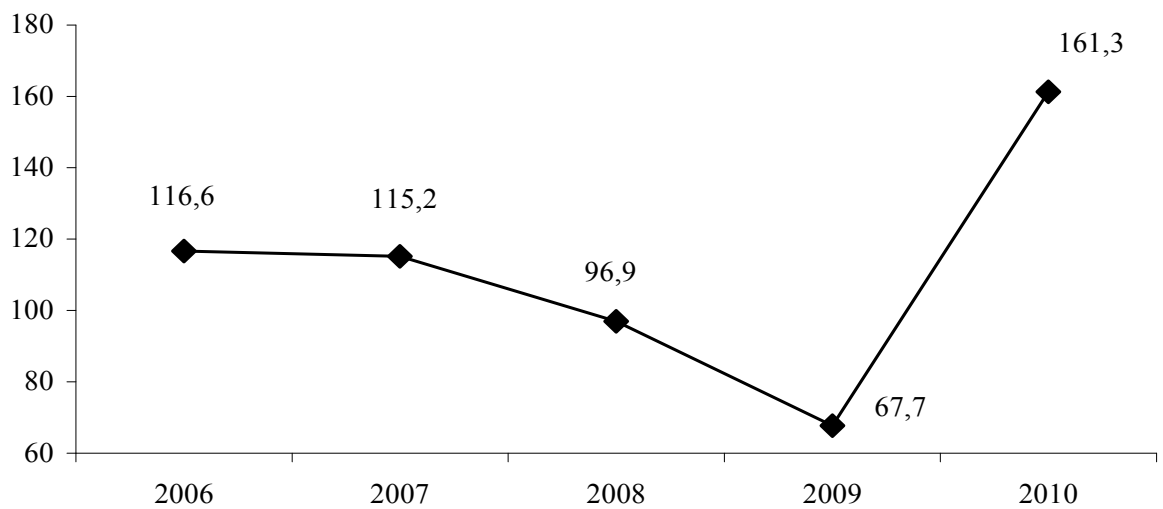

**ИНДЕКСЫ ОБЪЁМОВ ПОДРЯДНЫХ РАБОТ**

(в сопоставимой оценке; в процентах к предыдущему году)

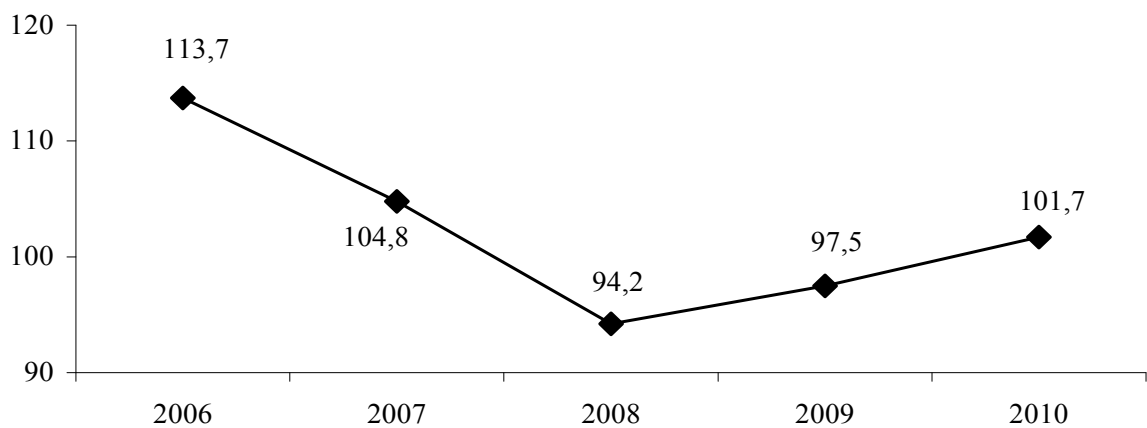

**10.7. ОСНОВНЫЕ ПОКАЗАТЕЛИ ДЕЯТЕЛЬНОСТИ ОРГАНИЗАЦИЙ,  
ОСУЩЕСТВЛЯЮЩИХ ПОДРЯДНЫЕ РАБОТЫ**  
(без субъектов малого предпринимательства)

	2006	2007	2008	2009	2010
<b>Число организаций</b>	35	33	33	29	29
<b>Объем подрядных работ, выполненных собственными силами организаций, тысяч рублей - всего</b>	164292	220489	262183	395248	416319
в том числе по формам собственности:					
государственная	43406	38543	41982	100755	70351
муниципальная	14902	11472	20734	15413	22143
частная	83010	141307	175521	246063	230910
другие формы собственности	22974	29167	23946	33017	92915
<b>Индексы объема подрядных работ</b> (в сопоставимой оценке; в процентах к предыдущему году)	113,7	104,8	94,2	97,5	101,7

**10.8. СТРУКТУРА ОБЪЕМА ПОДРЯДНЫХ РАБОТ ПО ФОРМАМ СОБСТВЕННОСТИ**  
(без субъектов малого предпринимательства; в процентах к итогу)

	2006	2007	2008	2009	2010
<b>Объем подрядных работ, выполненных собственными силами организаций - всего</b>	100	100	100	100	100
в том числе по формам собственности:					
государственная	26,4	17,5	16,0	25,5	16,9
муниципальная	9,1	5,2	7,9	3,9	5,3
частная	50,5	64,1	67,0	62,3	55,5
другие формы собственности	14,0	13,2	9,1	8,3	22,3

**10.9. НЕЗАВЕРШЕННОЕ СТРОИТЕЛЬСТВО**  
(без субъектов малого предпринимательства; на конец года; тысяч рублей)

	2006	2007	2008	2009	2010
<b>Незавершенное строительство - всего</b>	734814	730052	832260	1139726	1173183
в том числе:					
производственного назначения	461906	454636	572294	745056	759625
непроизводственного назначения	272908	275416	259966	394670	413558
<b>Индексы объемов незавершенного строительства</b> (в процентах к предыдущему году)	98,5	99,4	114,0	136,9	102,9



ИНВЕСТИЦИОННАЯ ДЕЯТЕЛЬНОСТЬ

**10.10. СТРУКТУРА НЕЗАВЕРШЕННОГО СТРОИТЕЛЬСТВА**  
(без субъектов малого предпринимательства; на конец года; тысяч рублей)

	2006	2007	2008	2009	2010
<b>Незавершенное строительство - всего</b>	100	100	100	100	100
в том числе:					
производственного назначения	62,9	62,3	68,8	65,4	64,7
непроизводственного назначения	37,1	37,7	31,2	34,6	35,3

**10.11. ИНВЕСТИЦИИ В ОСНОВНОЙ КАПИТАЛ ПО ИСТОЧНИКАМ ФИНАНСИРОВАНИЯ**  
(субъекты малого предпринимательства)

	2009	2010
<b>Тысяч рублей</b>		
<b>Ввод в действие основных средств</b>	185257	172554
<b>Инвестиции в основной капитал - всего</b>	210039	222719
в том числе финансируемые за счет:		
республиканского бюджета	100	-
местного бюджета	-	-
собственных средств организаций	185050	200480
прочих источников	24889	22239
<b>В процентах к итогу</b>		
<b>Инвестиции в основной капитал - всего</b>	100	100
в том числе финансируемые за счет:		
республиканского бюджета	0,0	-
местного бюджета	-	-
собственных средств организаций	88,1	90,0
прочих источников	11,9	10,0

ИНВЕСТИЦИОННАЯ ДЕЯТЕЛЬНОСТЬ

**10.12. ИНВЕСТИЦИИ В ОСНОВНОЙ КАПИТАЛ ПО ОСНОВНЫМ ОТРАСЛЯМ ЭКОНОМИКИ**  
(субъекты малого предпринимательства)

	2009	2010
<b>Тысяч рублей</b>		
<b>Инвестиции в основной капитал - всего</b>	210039	222719
в том числе:		
промышленность	31034	28909
сельское хозяйство	27521	20196
транспорт и связь	5032	7480
строительство	11228	22685
прочие отрасли	135224	143449
<b>В процентах к итогу</b>		
<b>Инвестиции в основной капитал - всего</b>	100	100
в том числе:		
промышленность	14,8	13,0
сельское хозяйство	13,1	9,0
транспорт и связь	2,4	3,4
строительство	5,3	10,2
прочие отрасли	64,4	64,4

**10.13. ОСНОВНЫЕ ПОКАЗАТЕЛИ ДЕЯТЕЛЬНОСТИ ОРГАНИЗАЦИЙ,  
ОСУЩЕСТВЛЯЮЩИХ ПОДРЯДНЫЕ РАБОТЫ**  
(субъекты малого предпринимательства)

	2009	2010
Число организаций, осуществляющих подрядные работы	263	262
Объем подрядных работ, выполненных собственными силами организаций, тысяч рублей	228266	237815

## 11. ТРАНСПОРТ И СВЯЗЬ

В разделе представлены данные о работе транспорта и деятельности организаций связи.

**Транспорт**, как вид хозяйственной деятельности, подразделяется на транспорт общего и необщего пользования.

**Транспорт общего пользования** удовлетворяет потребности всех отраслей экономики и населения в перевозках грузов и пассажиров, перемещая различные виды продукции между производителями и потребителями, осуществляет общедоступное транспортное обслуживание населения.

**Транспорт необщего пользования** (ведомственный) перевозит преимущественно грузы и пассажиров своей организации или своего министерства, ведомства.

**Объем перевезенных грузов** по всем видам транспорта общего пользования, кроме автомобильного, показан по моменту отправления, на автомобильном транспорте - по моменту прибытия грузов. Отправление грузов в тоннах исчисляется как вес всех отправок грузов, включая тару.

**Грузооборот** характеризует объем выполненной работы по перевозке грузов и определяется как сумма произведений веса каждой партии перевезенных грузов в тоннах на расстояние их перевозки в километрах.

**На автомобильном транспорте** - отправление пассажиров исчисляется как сумма всех пассажиров, отправленных автотранспортом по внутренним (включая городские перевозки) и по международным сообщениям, независимо от применяемого тарифа.

**Пассажиροоборот** характеризует объем выполненной работы по перевозке пассажиров с учетом расстояний, на которые были перевезены пассажиры, определяется как сумма произведений количества отправленных пассажиров на расстояние их перевозки.

На автомобильном транспорте пассажирооборот автобусов исчисляется как сумма произведений числа пассажиров, отправленных на внутреннем и междугородном сообщениях, на тарифное расстояние их перевозки. Пассажиροоборот троллейбусов определяется как произведение количества пассажиров на среднее расстояние поездки пассажира.

**Количество перевезенных пассажиров троллейбусами** определяется по числу проданных разовых билетов на одну пассажиρο-поездку (с кондуктором), а без кондуктора - делением выручки от продажи абонементных талонов и разовых билетов на утвержденный для данного города единый тариф.

При продаже населению и организациям абонементных месячных билетов по установленному тарифу количество перевезенных пассажиров определяется умножением количества проданных проездных билетов на количество установленных поездок в месяц на 1 билет.

**Автомобильные дороги общего пользования** - внегородские автомобильные дороги, предназначенные для удовлетворения потребностей в автомобильных перевозках населения, экономики Приднестровской Молдавской Республики.

**Услуги связи** - продукт деятельности по приему, обработке, передаче и доставке почтовых отправлений или сообщений электросвязи.

**Сеть связи общего пользования** - составная часть взаимоувязанной сети связи, открытая для пользования всем физическим и юридическим лицам, в услугах которой этим лицам не может быть отказано.

**Письменная корреспонденция** отражает исходящий объем писем, карточек и бандеролей (простых, заказных и ценных).

**Денежные переводы** учитывают все исходящие денежные переводы (платные и служебные), почтовые и телеграфные.

**11.1. ЭКСПЛУАТАЦИОННАЯ ДЛИНА ПУТЕЙ СООБЩЕНИЯ**  
(на конец года; километров)

	2006	2007	2008	2009	2010
Железнодорожные пути общего пользования	105	105	105	105	105
Внутренние судоходные пути общего пользования	71	66	66	66	66
Автомобильные дороги общего пользования- всего	1279	1278	1278	1473	1474
из них с твердым покрытием	1225	1224	1224	1423	1428
Троллейбусные линии общего и необщего пользования	128	128	128	128	132

**11.2. ПОДВИЖНОЙ СОСТАВ ПО ЕГО НАЗНАЧЕНИЮ**  
(на конец года; единиц)

	2006	2007	2008	2009	2010
<b>Грузовой подвижной состав</b>					
Автомобили общего пользования <sup>1)</sup>	595	759	837	465	342
Речные суда, включая буксиры	45	42	42	42	42
<b>Пассажирский подвижной состав</b>					
Автобусы общего пользования <sup>1)</sup>	280	577	571	593	578
Легковые служебные автомобили и таксомоторы	1270	1308	1403	1615	1617
из них легковые таксомоторы общего пользования <sup>1)</sup>	4	57	94	136	124
Легковые автомобили в личной собственности	93734	101739	103172	104501	106479
Троллейбусы	77	77	76	103	103
Речные суда общего пользования	8	8	8	8	8
Специальные автомобили (включая легковые)	1316	1244	1284	1166	1135

<sup>1)</sup> С 2007 года с учетом субъектов малого предпринимательства.

**НАЛИЧИЕ АВТОТРАНСПОРТНЫХ СРЕДСТВ**  
(без субъектов малого предпринимательства)  
(единиц)

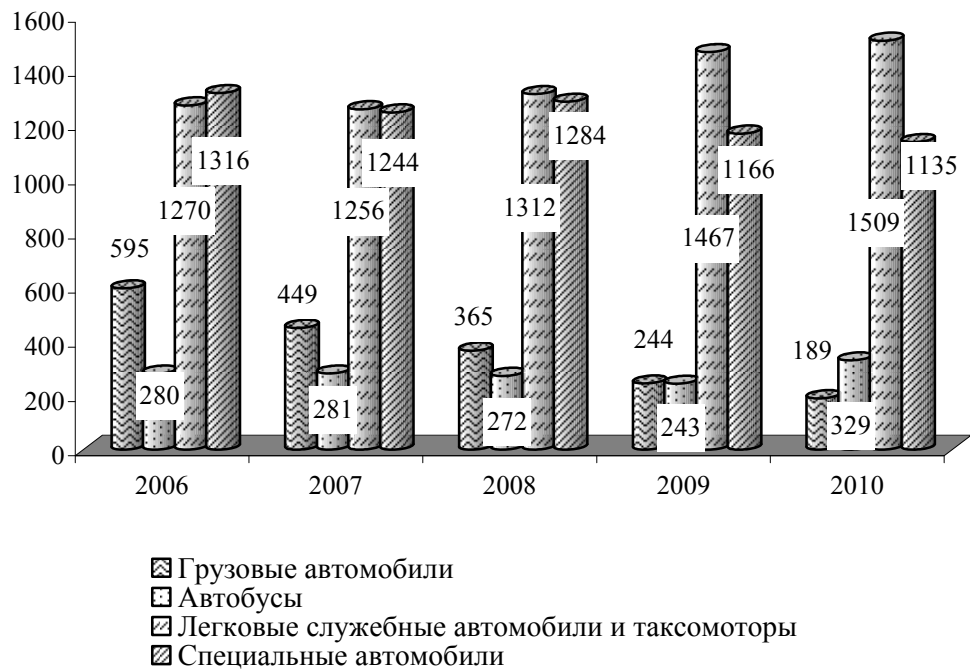

**11.3. ПЕРЕВОЗКИ ГРУЗОВ ПО ВИДАМ ТРАНСПОРТА**  
(миллионов тонн)

	2006	2007	2008	2009	2010
<b>Транспорт - всего</b>	10,0	23,4	22,1	8,1	7,6
в том числе:					
транспорт общего пользования - всего	5,8	13,4	12,5	3,7	2,8
из него:					
автомобильный <sup>1)</sup>	2,1	4,1	3,4	1,1	1,0
речной	0,0	0,0	0,1	0,0	0,0
железнодорожный	3,7	9,3	9,0	2,6	1,8
транспорт необщего пользования - всего	4,2	10,0	9,6	4,4	4,8
из него:					
автомобильный	2,6	6,6	5,6	2,9	4,2
железнодорожный	1,6	3,4	4,0	1,5	0,6

**11.4. ГРУЗООБОРОТ ПО ВИДАМ ТРАНСПОРТА**  
(миллионов тонно-километров)

	2006	2007	2008	2009	2010
<b>Транспорт - всего</b>	303,8	470,5	439,5	142,6	127,0
в том числе:					
транспорт общего пользования - всего	136,0	355,7	339,8	96,3	78,7
из него:					
автомобильный <sup>1)</sup>	10,1	28,3	44,7	16,2	12,0
речной	0,2	0,7	1,3	0,1	0,1
железнодорожный	125,7	326,7	293,8	80,0	66,6
транспорт необщего пользования - всего	167,8	114,8	99,7	46,3	48,3
из него:					
железнодорожный	4,4	25,5	37,6	4,3	2,4
автомобильный	163,4	89,3	62,1	42,0	45,9

<sup>1)</sup> С 2007 года с учетом субъектов малого предпринимательства.

**11.5. ПЕРЕВОЗКИ ПАССАЖИРОВ ПО ВИДАМ ТРАНСПОРТА ОБЩЕГО ПОЛЬЗОВАНИЯ**  
(тысяч человек)

	2006	2007	2008	2009	2010
<b>Транспорт - всего</b>	37078,4	38765,3	44163,6	49654,3	49277,7
в том числе:					
автобусный <sup>1)</sup>	12566,9	12610,7	18270,2	21375,7	23382,4
троллейбусный	24510,5	26153,6	25893,4	28278,6	25895,3
речной	1,0	1,0	-	-	-

**11.6. ПАССАЖИРООБОРОТ ПО ВИДАМ ТРАНСПОРТА ОБЩЕГО ПОЛЬЗОВАНИЯ**  
(тысяч пассажиро-километров)

	2006	2007	2008	2009	2010
<b>Транспорт - всего</b>	423083,1	444745,1	511874,6	536583,1	523517,4
в том числе:					
автобусный <sup>1)</sup>	196902,4	212999,7	273861,8	270298,5	286345,7
троллейбусный	226157,7	231735,4	238012,8	266284,6	237171,7
речной	23,0	10,0	-	-	-

**11.7. ОСНОВНЫЕ ПОКАЗАТЕЛИ ПО АВТОТРАНСПОРТНЫМ ПЕРЕВОЗКАМ**  
(субъекты малого предпринимательства)

	2009	2010
Грузовые автомобили, ед	1001	911
Пассажирские автобусы (включая маршрутные таксомоторы), ед	459	311
Легковые таксомотры, ед	148	108
<b>Грузовые перевозки</b>		
Доходы от доставки грузов, тыс. руб.	13569,1	12971,1
Доставлено грузов, тыс. т	612,9	788,2
Грузооборот, тыс. т - км	14731,3	10682,9
<b>Пассажирские перевозки</b>		
Доходы от перевозок пассажиров, тыс. руб.	45710,8	47393,1
Перевезено пассажиров, тыс. чел	9117,0	8060,0
Пассажирооборот, тыс. пасс - км	138750,4	139603,5

**11.8. ОСНОВНЫЕ ВИДЫ УСЛУГ СВЯЗИ**

	2006	2007	2008	2009	2010
Количество отправлений, тыс.:					
писем, карточек, бандеролей	684,3	735,0	654,2	556,1	573,9
газет и журналов	3726,3	3852,9	3713,8	3494,5	3512,1
посылок	2,7	3,7	4,6	3,7	3,7
денежных переводов	18,5	18,9	18,9	19,0	18,3
телеграмм	26,5	16,7	13,6	8,5	6,1
Число предоставленных междугородных телефонных разговоров, млн.	159,2	249,0	257,1	274,8	314,1

<sup>1)</sup> С 2007 года с учетом субъектов малого предпринимательства.

**11.9. ОСНОВНЫЕ ПОКАЗАТЕЛИ РАЗВИТИЯ ТЕЛЕФОННОЙ СВЯЗИ ОБЩЕГО ПОЛЬЗОВАНИЯ**  
(на конец года)

	2006	2007	2008	2009	2010
Число основных телефонных аппаратов сети общего пользования - всего, тыс.	173,1	183,0	188,4	193,2	195,5
в том числе:					
городской сети	144,4	148,1	150,8	153,4	155,3
сельской сети	28,8	34,9	37,6	39,8	40,2
Число основных домашних телефонных аппаратов сети общего пользования, тыс.	156,5	166,1	172,0	176,8	179,0
в том числе:					
городской сети	128,9	132,4	135,7	138,3	140,0
сельской сети	27,6	33,7	36,3	38,5	39,0
Число таксофонов (включая универсальные) - всего	293	262	161	163	117
в том числе:					
городской сети	291	258	161	163	117
сельской сети	2	4	-	-	-
Число основных домашних телефонных аппаратов сети общего пользования (на 1 000 человек населения) - всего	288	309	324	337	344
в том числе:					
городской сети	348	362	375	384	390
сельской сети	159	197	215	234	241
Число переговорных пунктов телефонной связи	3	3	12	11	7
Количество абонентов мобильной сотовой связи, тыс. абонентов	110,3	153,1	193,5	216,9	235,0
Количество абонентов сети «Интернет», тыс. абонентов	13,6	14,1	29,1	41,5	52,1
Количество абонентов цифрового кабельного телевидения, тыс. абонентов	...	...	...	...	75,0

**11.10. ДОХОДЫ ОТ УСЛУГ СВЯЗИ**  
(в текущих ценах; тысяч рублей)

	2006	2007	2008	2009	2010
<b>Связь - всего</b>	330280,8	433766,1	515894,0	550866,2	572812,2
в том числе:					
почтовая	2192,3	2569,3	3043,6	3316,8	3656,7
телеграфная, услуги по передаче данных	8384,6	17094,5	30194,9	48200,5	75484,1
междугородная телефонная	230561,3	307922,7	366430,4	374428,0	346136,1
городская и сельская телефонная	60807,6	74592,4	82620,6	79675,7	98660,8
радиофикация	19,4	21,9	40,7	38,1	6,1
радиосвязь, радиовещание и телевидение	28315,6	31565,3	33563,8	45207,1	48868,4



**ДИНАМИКА ДОХОДОВ ОТ УСЛУГ СВЯЗИ**

(в текущих ценах; тыс. рублей)

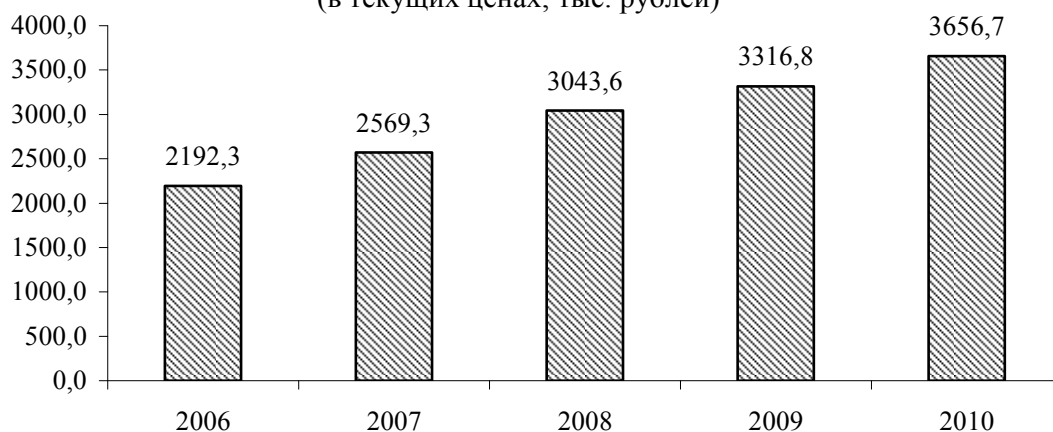

☒ почтовая

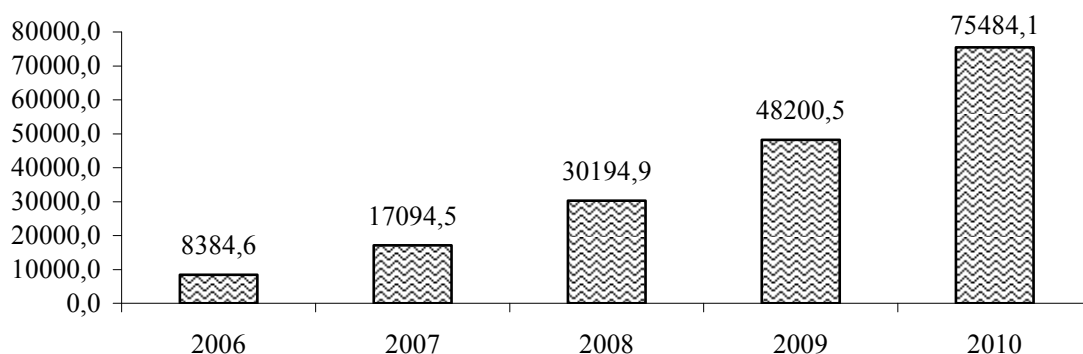

☒ телеграфная, услуги по передаче данных

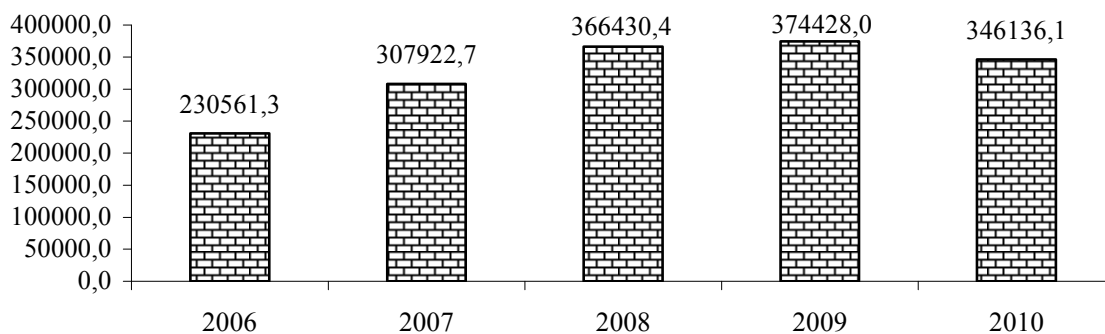

☒ междугородная телефонная

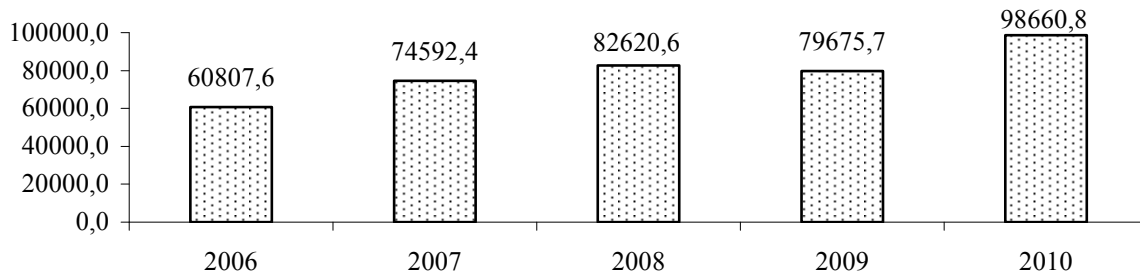

☒ городская и сельская телефонная

## 12. ПОТРЕБИТЕЛЬСКИЙ РЫНОК

Раздел представляет статистику розничной торговли и потребительского рынка услуг.

**Розничный товарооборот** определяется как объем продажи товаров населению в торговой сети и сети общественного питания, а так же физическими лицами на вещевых, смешанных и продовольственных рынках.

Розничный товарооборот торговой сети и сети общественного питания является суммой розничного товарооборота организаций государственной и негосударственной формы собственности.

Объем продажи товаров на вещевых, смешанных, продовольственных рынках определяется на основе данных статистического наблюдения.

Динамику розничного товарооборота характеризуют индексы, которые исчисляются путем деления величины товарооборота за отчетный период, в текущих и сопоставимых ценах, на товарооборот базисного периода.

**Организованный сектор торговли** представляет собой реализацию товаров осуществляемую:

юридическими лицами, для которых торговая деятельность является основной – через розничную сеть и сеть общественного питания (магазины, аптеки, палатки, киоски, бензозаправочные станции, столовые, рестораны, кафе, буфеты);

юридическими лицами, для которых торговля не является основной деятельностью (реализация товаров непосредственно промышленными, сельскохозяйственными, строительными и другими организациями и учреждениями) через торговые заведения или с оплатой через свою кассу.

**Неорганизованный сектор торговли** представляет собой реализацию товаров физическими лицами в стихийно возникших местах или специально отведенных для торговли местах, а именно: на вещевых, смешанных, продовольственных рынках, на городских рынках сельскохозяйственной продукции.

**Распределение розничного товарооборота на продовольственные и непродовольственные товары** производится согласно «Товарному словарю» (номенклатура товаров, учитываемых в розничном товарообороте), разработанному Статистическим Комитетом СНГ.

**Товарные запасы** в днях товарооборота исчислены к товарообороту розничной сети и сети общественного питания за декабрь отчетного года.

**Объем платных услуг населению** представляет собой выручку производителей услуг (в том числе натуроплату в денежном выражении) в размере средств, поступивших непосредственно от граждан, которым оказаны услуги, или от организаций в уплату за оказанные их работникам услуги. Этот объем формируется на основании данных, полученных по статистическим отчетам организаций и объема услуг, предоставленного физическими лицами, досчитанного по данным обследования розничных рынков.

**В объем бытовых услуг населению** включается стоимость всех услуг бытового характера, выполненных по индивидуальным заказам граждан и оплаченных ими, а также стоимость отдельных видов услуг, выполненных по заказам лечебно - профилактических и дошкольных учреждений, детских домов, школ-интернатов, интернатов и домов для престарелых и инвалидов.

**В розничной торговой сети, сети общественного питания и бытового обслуживания** населения учтены организации, фактически работающие на отчетную дату, а также временно (не более 6 месяцев) не работающие в связи с ремонтом, инвентаризацией и другими причинами.

## 12.1. ОСНОВНЫЕ ПОКАЗАТЕЛИ РОЗНИЧНОЙ ТОРГОВЛИ

	2006	2007	2008	2009	2010
Розничный товарооборот (в текущих ценах, организаций всех форм собственности и физических лиц рынков) (оценка), тыс. руб.	3597365	4928971	6284788	4073281	4787835
Из общего объёма розничного товарооборота:					
розничная торговля	3522109	4836883	6160527	3967599	4664283
общественное питание	75256	92088	124261	105682	123552
реализовано продовольственных товаров	1856372	2498549	3334682	2400791	2356796
реализовано непродовольственных товаров	1740993	2430422	2950106	1672490	2431039
организованный сектор	1808630	2478115	3159773	3097552	3640939
неорганизованный сектор	1788735	2450856	3125015	975729	1146896
Число организаций розничной торговли и общественного питания (на конец года) - всего	2401	2400	2411	2435	2284
в том числе:					
розничная торговля (включая палатки, киоски)	1874	1900	1936	1969	1822
торговая площадь магазинов, тыс.м <sup>2</sup>	140,4	138,7	147,0	154,0	162,8
общественное питание	527	500	475	466	462
число мест, тыс.	28,5	30,2	29,7	30,2	29,9
Товарные запасы в розничной торговле и общественном питании (без субъектов малого предпринимательства), тыс. руб.	26297	36936	80401	177186	205890
дней товарооборота	21	22	44	24	24
Розничный товарооборот на душу населения - всего, руб.	6612	9177	11846	7758	9203
в том числе:					
реализовано продовольственных товаров	3412	4652	6285	4573	4530
реализовано непродовольственных товаров	3200	4525	5561	3185	4673

**ДИНАМИКА РОЗНИЧНОГО ТОВАРООБОРОТА**

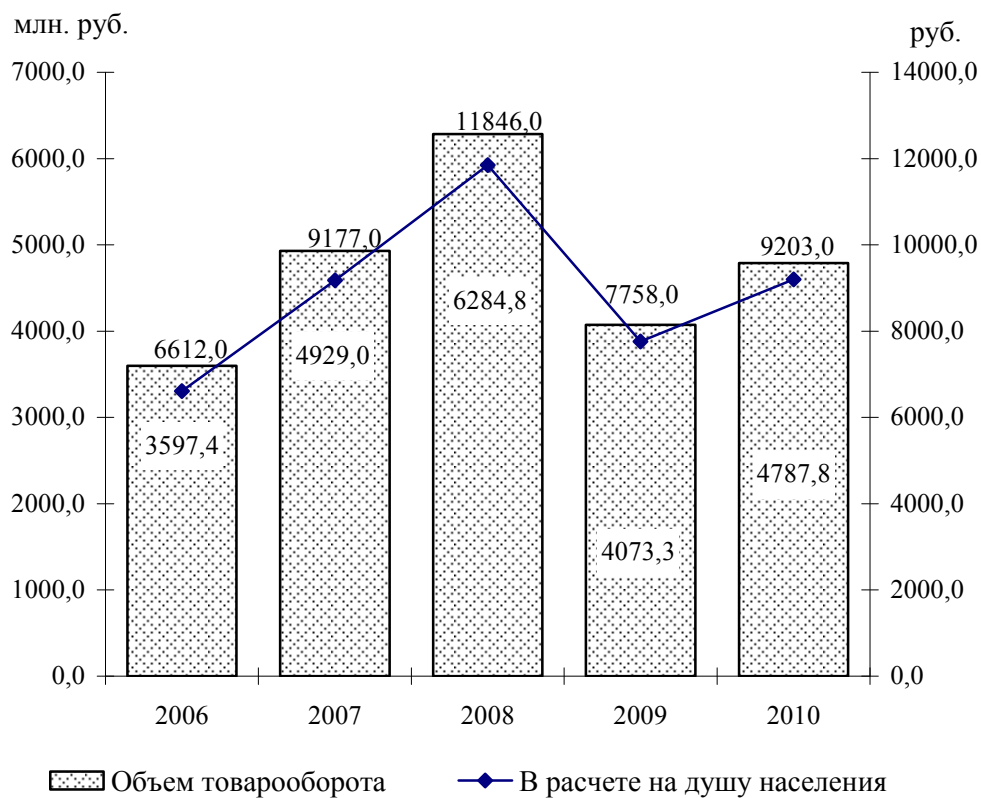

**ТОВАРНАЯ СТРУКТУРА  
РОЗНИЧНОГО ТОВАРООБОРОТА**  
(в процентах к итогу)

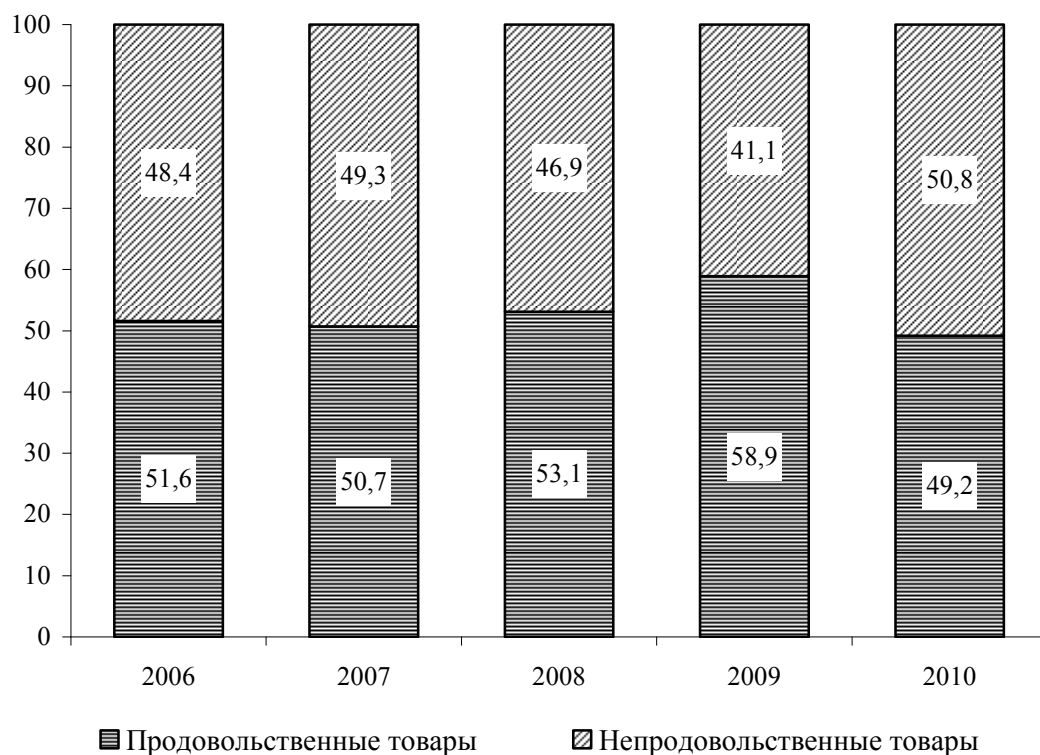

**12.2. РАСПРЕДЕЛЕНИЕ РОЗНИЧНОГО ТОВАРООБОРОТА ПО ФОРМАМ СОБСТВЕННОСТИ**  
 (в текущих ценах; тысяч рублей)

	2006	2007	2008	2009	2010
<b>Розничный товарооборот (оценка)</b>					
(включая общественное питание) - всего	3597365	4928971	6284788	4073281	4787835
в том числе по формам собственности:					
государственная, муниципальная	76695	63001	70625	66062	68856
негосударственная	3520670	4865970	6214163	4007219	4718979
в том числе:					
субъекты малого предпринимательства	1369277	1941036	2461423	1118059	1272237
другие организации	362658	474078	627725	1913431	2299846
физические лица рынков	1788735	2450856	3125015	975729	1146896
<b>Розничный товарооборот общественного питания - всего</b>	75256	92088	124261	105682	123552
в том числе по формам собственности:					
государственная, муниципальная	13874	14252	24789	27353	27004
негосударственная	61382	77836	99472	78329	96548
в том числе:					
субъекты малого предпринимательства	34272	48600	49862	42413	50524
другие организации	27110	29236	49610	35916	46024

**12.3. ИНДЕКСЫ РОЗНИЧНОГО ТОВАРООБОРОТА**

	Розничный товарооборот - всего	в том числе:	
		розничная торговля	общественное питание
<b>В текущих ценах</b>			
(в процентах к предыдущему году)			
2006	117,7	117,6	121,5
2007	137,0	137,3	123,6
2008	128,6	128,5	134,9
2009	98,8	99,2	85,0
2010	119,1	119,2	116,1
<b>В сопоставимых ценах</b>			
(в процентах к предыдущему году)			
2006	104,9	104,9	103,6
2007	115,5	116,0	102,1
2008	95,7	96,0	80,3
2009	90,2	90,5	80,6
2010	106,2	106,1	106,5

**12.4. ТОВАРНАЯ СТРУКТУРА РОЗНИЧНОГО ТОВАРООБОРОТА**  
 (в процентах к итогу)

	2006	2007	2008	2009	2010
<b>Всего</b>	100	100	100	100	100
в том числе:					
продовольственные товары	51,6	50,7	53,1	58,9	49,2
из них:					
продукты питания	45,4	45,0	47,3	50,9	41,3
алкогольные напитки	6,2	5,7	5,8	8,0	7,9
непродовольственные товары	48,4	49,3	46,9	41,1	50,8
из них:					
товары культурно-бытового назначения	4,5	4,5	6,2	6,3	7,3
предметы гардероба	14,7	14,9	14,6	2,3	9,6
парфюмерно-косметические товары, товары хозяйственного назначения, прочие					
непродовольственные товары	29,2	29,9	26,1	32,5	33,9

**12.5. СТРУКТУРА РЕАЛИЗАЦИИ ОТДЕЛЬНЫХ ПРОДОВОЛЬСТВЕННЫХ ТОВАРОВ**  
 (без субъектов малого предпринимательства; в процентах к итогу)

	2006	2007	2008	2009	2010
<b>Продовольственные товары - всего</b>	100	100	100	100	100
в том числе:					
Мясо и мясопродукты	16,3	14,8	14,3	18,1	15,9
из них:					
мясо и птица	6,3	5,3	5,8	8,7	6,9
колбасные изделия	9,6	9,2	8,2	8,8	8,5
Рыба и рыбопродукты	1,2	0,9	0,9	5,7	5,1
из них:					
рыба и морепродукты пищевые	0,6	0,5	0,6	4,1	3,7
сельди	0,2	0,1	0,1	0,5	0,4
Молоко и молочные продукты, сыр	6,6	6,6	8,1	9,5	9,1
Жиры	2,4	2,3	2,6	3,8	3,8
из них:					
масло животное	1,3	1,3	1,5	1,9	1,7
масло растительное	0,8	0,8	0,9	1,3	1,5
маргариновая продукция	0,2	0,2	0,2	0,6	0,6
Яйца	0,5	0,4	0,5	1,0	1,2
Сахар	1,3	0,9	0,6	2,0	2,6
Кондитерские изделия	2,2	2,0	2,2	8,2	8,8
Хлеб и хлебобулочные изделия	5,4	5,4	5,9	5,0	4,5
Макаронные изделия	0,6	0,5	0,5	0,9	0,8
Крупа и бобовые	0,8	0,7	0,8	1,4	1,3
Мука	1,2	1,1	0,8	0,7	0,8
Консервы плодоовощные, варенье, джем, повидло, мед	0,9	0,9	0,9	2,1	2,1
из них:					
консервы овощные	0,4	0,4	0,5	1,8	1,8
консервы фруктово-ягодные	0,3	0,3	0,3	0,2	0,2
Картофель, овощи, фрукты, бахча	2,3	1,9	2,3	5,0	5,5
из них:					
картофель	0,9	0,7	0,7	0,7	0,7
овощи	1,2	0,9	1,3	2,1	2,4
плоды, ягоды, виноград, бахча	0,2	0,3	0,3	2,2	2,4
Безалкогольные напитки и мороженое	1,9	2,5	2,2	3,4	3,4
Алкогoльные напитки	49,9	53,3	50,2	20,3	21,1
Прочие продовольственные товары	6,4	5,6	7,0	12,9	14,0

**12.6. СТРУКТУРА РЕАЛИЗАЦИИ АЛКОГОЛЬНЫХ И БЕЗАЛКОГОЛЬНЫХ НАПИТКОВ**  
 (без субъектов малого предпринимательства; в процентах к итогу)

	2006	2007	2008	2009	2010
<b>Алкогoльные напитки и пиво - всего</b>	100	100	100	100	100
в том числе:					
водка и ликеро - водочные изделия	31,9	37,6	33,8	34,0	31,2
вино	4,0	5,6	6,0	6,9	8,2
коньяк и коньячные напитки	61,6	53,3	56,3	48,7	50,2
шампанское и игристые вина	0,9	1,5	1,7	2,2	2,7
пиво	1,6	2,0	2,2	8,2	7,7
<b>Безалкогольные напитки и мороженое - всего</b>	100	100	100	100	100
в том числе:					
безалкогольные напитки	60,2	70,5	72,4	65,8	58,3
минеральная вода	28,4	23,2	20,9	19,3	21,2
мороженое	11,4	6,3	6,7	14,9	20,5

**12.7. СТРУКТУРА РЕАЛИЗАЦИИ ОТДЕЛЬНЫХ НЕПРОДОВОЛЬСТВЕННЫХ ТОВАРОВ**  
 (без субъектов малого предпринимательства; в процентах к итогу)

	2006	2007	2008	2009	2010
<b>Непродовольственные товары - всего</b>	100	100	100	100	100
в том числе:					
Ткани	9,0	7,7	3,2	1,0	0,7
из них:					
шелковые ткани	0,1	0,1	0,4	0,0	0,0
хлопчатобумажные ткани	8,9	7,6	2,8	1,0	0,2
Одежда, белье, меха, головные уборы	22,5	25,7	20,4	7,1	5,8
из них:					
одежда	22,5	25,7	20,4	7,1	5,8
меха	0,0	-	-	-	-
головные уборы	0,0	0,0	0,0	0,0	0,0
Трикотажные и чулочно-носочные изделия	1,3	2,1	2,2	1,4	1,4
из них:					
верхний трикотаж	0,5	2,0	1,8	0,6	0,6
чулочно-носочные изделия	0,1	0,0	0,0	0,7	0,8
Обувь	7,3	6,1	4,4	1,3	1,3
из нее:					
обувь кожаная и комбинированная	7,3	6,1	4,4	1,3	1,3
обувь резиновая	0,0	0,0	0,0	0,0	0,0
Галантерея, мыло, синтетические моющие средства, парфюмерно-косметические товары	1,8	1,1	0,9	15,9	14,1
из них:					
мыло туалетное и хозяйственное	0,5	0,4	0,3	1,6	1,4
синтетические моющие средства	0,5	0,3	0,2	4,4	3,7
парфюмерно-косметические товары	0,4	0,1	0,2	9,8	8,9
Посуда	3,0	1,4	1,0	1,3	1,2
из нее:					
фарфоро-фаянсовая	0,6	0,4	0,2	0,1	0,1
металлическая	2,0	0,7	0,6	0,7	0,6
Культуртовары	0,9	0,5	7,3	3,6	3,8
из них:					
телерадиотовары	0,0	0,0	6,6	1,4	1,5
музыкальные товары	0,0	0,0	0,4	0,1	0,2
часы	0,1	0,1	0,1	0,0	0,0
игрушки	0,2	0,1	0,1	0,5	0,5
велосипеды и мотоциклы	0,1	-	-	-	-
автомобили и запчасти к ним	0,4	0,3	0,1	1,6	1,6
Ювелирные изделия	0,7	0,4	0,8	0,4	0,3
Строительные товары	2,6	3,2	2,4	0,6	0,8
Электротовары	21,1	13,4	17,7	6,5	6,8
Табачные изделия	0,6	0,5	0,3	0,5	2,2
Мебель	0,7	0,3	0,1	0,0	0,1
Ковры и ковровые изделия	0,0	0,0	0,0	0,0	-
Школьно-письменные принадлежности и канцелярские товары	1,4	0,8	0,6	0,2	0,2
Бумажно-беловые товары	0,5	0,4	0,3	0,1	0,1
Прочие непродовольственные товары	26,5	36,3	38,1	60,0	61,2

**12.8. СЕТЬ ОРГАНИЗАЦИЙ РОЗНИЧНОЙ ТОРГОВЛИ**  
 (на конец года)

	2006	2007	2008	2009	2010
<b>Число магазинов</b>	1510	1538	1581	1619	1562
Их торговая площадь, тыс. м <sup>2</sup>	140,4	138,7	147,0	154,0	162,8
в том числе:					
государственная, муниципальная торговля					
число магазинов	59	43	35	27	24
торговая площадь, тыс. м <sup>2</sup>	5,1	2,7	1,9	1,4	1,0
негосударственная торговля					
число магазинов	1451	1495	1546	1592	1538
торговая площадь, тыс. м <sup>2</sup>	135,3	136,0	145,0	152,6	161,8
<b>Число палаток, киосков</b>	364	362	355	350	260
в том числе:					
государственная, муниципальная торговля	106	103	103	95	76
негосударственная торговля	258	259	252	255	184
Торговая площадь в расчете на 1 магазин - всего, м <sup>2</sup>	93	90	93	95	104
Торговая площадь в расчете на 10000 населения, тыс. м <sup>2</sup>	2,6	2,6	2,8	2,9	3,1

**12.9. СЕТЬ ОРГАНИЗАЦИЙ ОБЩЕСТВЕННОГО ПИТАНИЯ**  
 (на конец года)

	2006	2007	2008	2009	2010
<b>Число организаций общественного питания</b>	527	500	475	466	462
в них мест, тыс.	28,5	30,2	29,7	30,2	29,9
в том числе:					
государственная, муниципальная торговля					
число организаций	137	142	137	141	147
в них мест, тыс.	11,4	11,9	11,7	12,0	11,9
негосударственная торговля					
число организаций	390	358	338	325	315
в них мест, тыс.	17,1	18,2	18,0	18,2	18,0
Число мест в расчете на одну организацию общественного питания	54	60	62	65	65
Число мест в расчете на 10000 населения	524	562	559	576	575



## 12.10. ОСНОВНЫЕ ПОКАЗАТЕЛИ ПО ПЛАТНЫМ УСЛУГАМ НАСЕЛЕНИЮ

	2006	2007	2008	2009	2010
<b>Общий объем платных услуг населению</b> (в текущих ценах, оценка) тыс. руб.	704093	918108	1314149	1314219	1598642
в процентах к предыдущему году (в сопоставимых ценах)	111,9	103,7	116,9	98,0	103,6
из него:					
бытовые услуги населению тыс. руб.	51704	61552	66108	94752	107464
в процентах к предыдущему году (в сопоставимых ценах)	125,7	97,1	87,0	85,8	103,2
Число организаций бытового обслуживания на конец года (включая ателье, мастерские и приемные пункты при ателье)	324	274	257	245	238
Объем платных услуг в расчете на одного жителя, руб.	1294	1709	2477	2503	3073
Объем бытовых услуг в расчете на одного жителя, руб.	95	115	125	180	207

## 12.11. РАСПРЕДЕЛЕНИЕ ОБЪЕМА ПЛАТНЫХ УСЛУГ НАСЕЛЕНИЮ ПО ФОРМАМ СОБСТВЕННОСТИ

(в текущих ценах; тысяч рублей)

	2006	2007	2008	2009	2010
<b>Общий объем платных услуг</b> (включая объем бытовых услуг, оценка) - всего	704093	918108	1314149	1314219	1598642
в том числе по формам собственности:					
государственная, муниципальная	330695	398808	539435	577294	715031
негосударственная	373398	519300	774714	736925	883611
из нее:					
организации	324275	455292	683029	688813	825087
физические лица	49123	64008	91685	48112	58524
<b>Общий объем бытовых услуг</b> - всего	51704	61552	66108	94752	107464
в том числе по формам собственности:					
государственная, муниципальная	31694	30994	29382	26431	25693
негосударственная	20010	30558	36726	68321	81771
из нее:					
организации	16403	26309	32114	32574	38288
физические лица	3607	4249	4612	35747	43483

**СТРУКТУРА ПЛАТНЫХ УСЛУГ НАСЕЛЕНИЮ**

(в процентах к итогу)

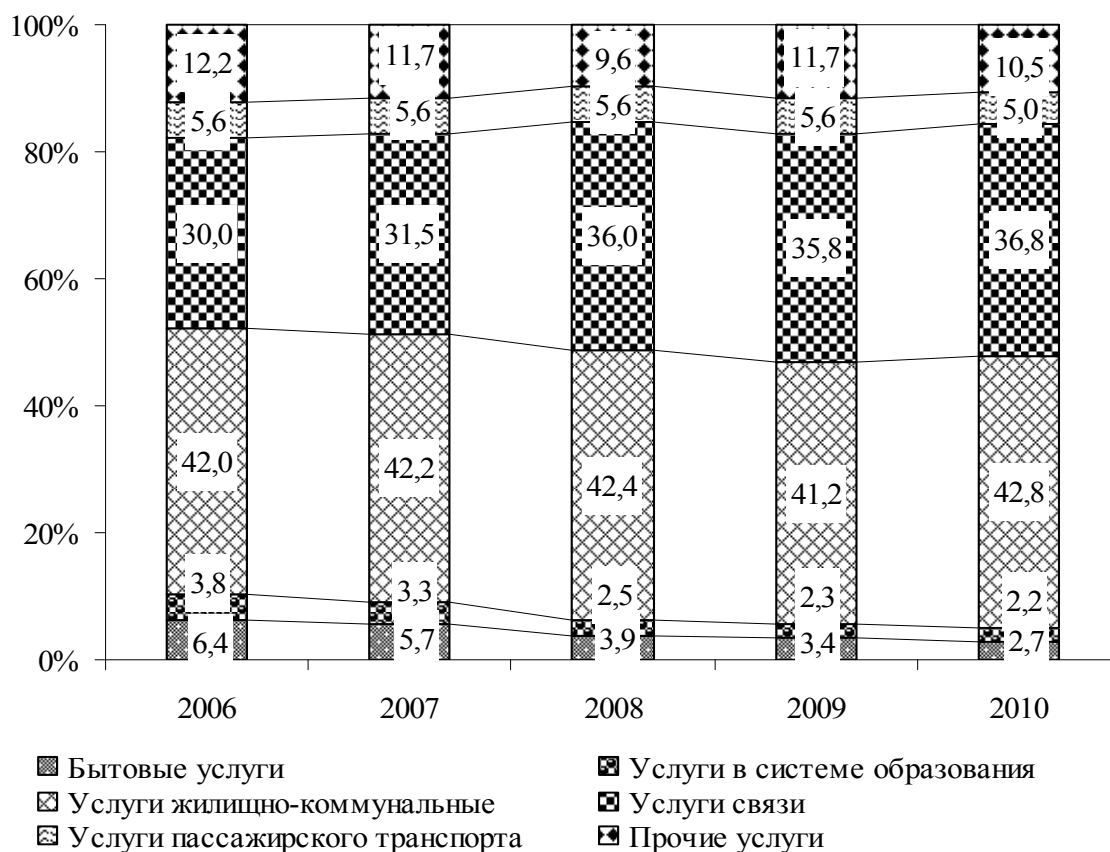

**ДИНАМИКА ОБЪЕМА ПЛАТНЫХ УСЛУГ НАСЕЛЕНИЮ**

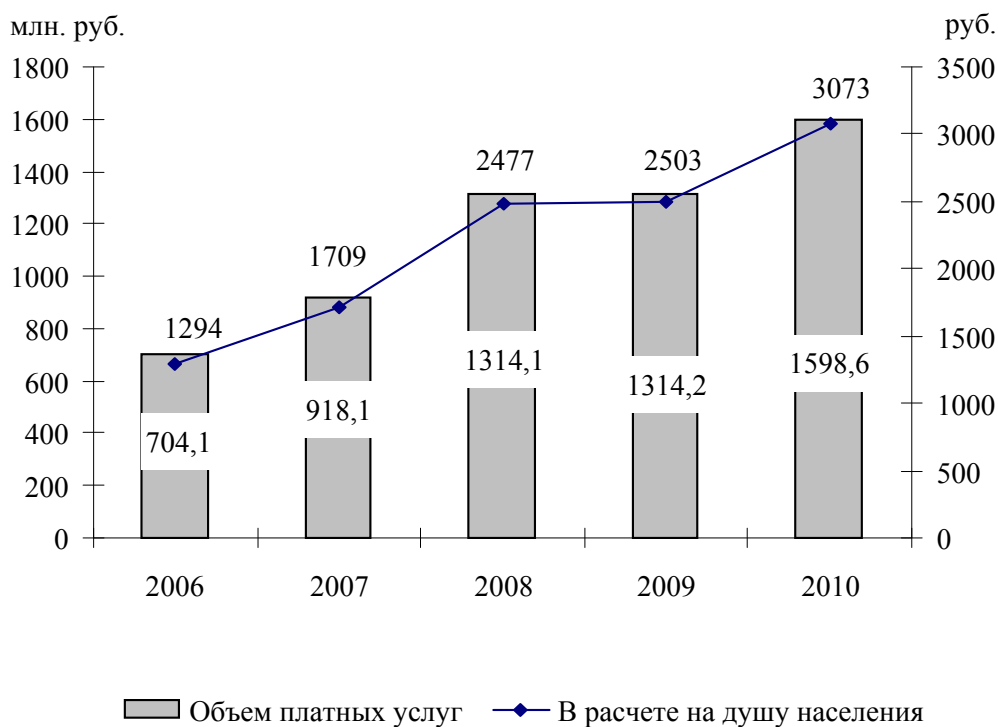

**12.12. СТРУКТУРА ПЛАТНЫХ УСЛУГ НАСЕЛЕНИЮ**  
(без субъектов малого предпринимательства; в процентах к итогу)

	2006	2007	2008	2009	2010
<b>Платные услуги - всего</b>	100	100	100	100	100
в том числе:					
бытовые	6,4	5,7	3,9	3,4	2,7
пассажирского транспорта	5,6	5,6	5,6	5,6	5,0
связи	30,0	31,5	36,0	35,8	36,8
жилищно - коммунального хозяйства	42,0	42,2	42,4	41,2	42,8
по содержанию детей в дошкольных учреждениях	1,1	1,1	1,0	1,0	0,9
культуры	0,3	0,3	0,2	0,2	0,2
туристско - экскурсионные	0,0	0,0	0,0	0,0	0,0
физической культуры и спорта	0,1	0,2	0,1	0,3	0,2
здравоохранения	2,4	1,9	1,6	1,6	1,5
санаторно - курортные и оздоровительные	2,4	2,3	1,6	1,4	1,3
правового характера и учреждений банка	2,7	2,9	3,3	4,7	4,8
услуги рынков	2,1	1,7	0,7	0,7	0,6
системы образования	3,8	3,3	2,5	2,3	2,2
ветеринарные услуги	0,3	0,3	0,2	0,2	0,2
другие виды услуг	0,9	0,9	0,9	1,7	0,8

**12.13. СТРУКТУРА БЫТОВЫХ УСЛУГ НАСЕЛЕНИЮ**  
(без субъектов малого предпринимательства; в процентах к итогу)

	2006	2007	2008	2009	2010
<b>Бытовые услуги - всего</b>	100	100	100	100	100
в том числе:					
ремонт обуви и индивид. пошив обуви	0,9	0,8	0,9	0,9	1,0
ремонт и пошив швейных, меховых, трикот. и кожан. изделий, головных уборов и изделий текстильной галантереи	4,0	2,2	2,9	2,7	3,2
инд. пошив и вязка трикотажных изделий	0,1	-	-	-	-
ремонт бытовых машин и приборов, ремонт и изготовление металлоизделий	3,4	3,0	6,2	6,1	6,8
ремонт и техобслуживание транспортных средств, принадлежащих гражданам	5,4	9,9	6,8	8,3	9,0
ремонт и изготовление мебели	0,0	-	-	0,0	0,0
химическая чистка и крашение	3,0	2,5	0,6	-	-
услуги прачечных	1,9	2,4	2,1	0,3	0,2
ремонт и строительство жилищ (квартир)	2,5	2,2	3,1	2,9	3,6
услуги фотографий и фото -, кино -, лабораторий	0,3	0,1	0,2	0,2	0,2
услуги бань и душей	1,5	1,5	1,8	1,8	2,1
услуги парикмахерских	6,5	7,2	9,5	8,1	8,2
услуги прокатных пунктов	0,0	0,1	0,1	0,0	-
транспортные услуги	3,2	2,3	3,4	3,2	3,2
ритуальные услуги	5,4	4,4	5,1	6,9	8,2
газификация и подключение к сети водоснабжения домов индивидуального сектора	29,2	30,6	43,1	40,3	33,4
другие виды услуг	32,7	30,8	14,4	18,4	20,9

### 12.14. ОСНОВНЫЕ ПОКАЗАТЕЛИ РОЗНИЧНОЙ ТОРГОВЛИ И ПЛАТНЫХ УСЛУГ НАСЕЛЕНИЮ

(субъекты малого предпринимательства)

	2009	2010
Розничный товарооборот (в текущих ценах), млн. руб.	1120,2	1272,2
из него общественное питание	42,4	50,5
Реализовано продовольственных товаров, млн. руб.	315,5	326,0
Реализовано непродовольственных товаров, млн. руб.	804,7	946,2
Число организаций розничной торговли и общественного питания (на конец года) - всего	1818	1775
в том числе:		
розничная торговля (включая палатки, киоски), ед	1572	1538
торговая площадь магазинов, тыс. м <sup>2</sup>	120,0	129,2
общественное питание, ед	246	237
число мест, тыс.	12,0	11,9
Товарные запасы в розничной торговле и общественном питании, млн. руб.	428,5	259,4
Платные услуги населению, млн. руб.	194,1	220,3
из них бытовые услуги	22,9	28,1
Число ателье (цехов, мастерских), ед	88	93
Число приёмных пунктов (включая при ателье (мастерских)), ед	29	23

### 12.15. СТРУКТУРА РЕАЛИЗАЦИИ ОТДЕЛЬНЫХ ПРОДОВОЛЬСТВЕННЫХ ТОВАРОВ

(субъекты малого предпринимательства; в процентах к итогу)

	2009	2010
<b>Продовольственные товары - всего</b>	100	100
в том числе:		
Мясо и мясопродукты	14,0	12,9
из них:		
мясо и птица	4,9	3,6
колбасные изделия	8,6	8,8
Рыба и рыбопродукты	2,7	2,4
из них:		
рыба и морепродукты пищевые	1,3	1,2
сельди	0,7	0,6
Молоко и молочные продукты, сыр	5,3	5,2
Жиры	2,6	2,4
из них:		
масло животное	0,9	0,8
масло растительное	1,1	1,1
маргариновая продукция	0,6	0,5
Яйца	0,9	0,8
Сахар	1,9	1,8
Кондитерские изделия	4,4	4,6
Хлеб и хлебобулочные изделия	23,8	23,0
Макаронные изделия	1,3	1,4
Крупа и бобовые	1,8	1,8
Мука	1,3	1,2
Консервы плодоовощные, варенье, джем, повидло, мед	0,8	0,6
из них:		
консервы овощные	0,5	0,4
консервы фруктово-ягодные	0,3	0,2
Картофель, овощи, фрукты, бахча	1,3	2,0
из них:		
картофель	0,5	0,7
овощи	0,6	0,8
плоды, ягоды, виноград, бахча	0,2	0,5
Безалкогольные напитки и мороженое	5,6	5,8
Алкогольные напитки и пиво	19,8	21,1
Прочие продовольственные товары	12,5	13,0

**12.16. СТРУКТУРА РЕАЛИЗАЦИИ ОТДЕЛЬНЫХ НЕПРОДОВОЛЬСТВЕННЫХ ТОВАРОВ**  
 (субъекты малого предпринимательства; в процентах к итогу)

	2009	2010
<b>Непродовольственные товары - всего</b>	100	100
в том числе:		
Ткани	0,2	0,2
из них:		
шелковые ткани	0,0	0,0
хлопчатобумажные ткани	0,1	0,1
Одежда, белье, меха, головные уборы	0,8	0,7
из них:		
одежда и бельё	0,8	0,7
меха	0,0	-
головные уборы	0,0	-
Трикотажные и чулочно-носочные изделия	0,1	0,0
из них:		
верхний трикотаж	0,1	0,0
чулочно-носочные изделия	0,0	0,0
Обувь	0,4	0,3
из нее:		
обувь кожаная и комбинированная	0,4	0,3
обувь резиновая	0,0	0,0
Галантерея, мыло, синтетические моющие средства, парфюмерно-косметические товары	1,1	0,7
из них:		
мыло туалетное и хозяйственное	0,1	0,1
синтетические моющие средства	0,2	0,2
парфюмерно-косметические товары	0,7	0,4
Посуда	1,0	1,3
из нее:		
фарфоро-фаянсовая	0,2	0,4
металлическая	0,6	0,7
Культтовары	17,9	18,7
из них:		
телерадиотовары	0,4	0,3
часы	0,0	0,0
игрушки	0,0	0,0
велосипеды и мотоциклы	-	0,0
автомобили и запчасти к ним	13,1	14,5
Ювелирные изделия	2,4	2,5
Строительные товары	10,5	7,3
Электротовары	1,6	1,5
Табачные изделия	0,2	0,2
Мебель	2,2	2,2
Ковры и ковровые изделия	0,0	0,0
Школьно-письменные принадлежности и канцелярские товары	1,1	1,0
Бумажно-беловые товары	0,3	0,3
Прочие непродовольственные товары	60,2	63,1

**12.17. СТРУКТУРА ПЛАТНЫХ УСЛУГ НАСЕЛЕНИЮ**  
(субъекты малого предпринимательства; в процентах к итогу)

	2009	2010
<b>Платные услуги - всего</b>	100	100
в том числе:		
бытовые	11,8	12,8
пассажирского транспорта	23,5	23,0
связи	1,9	1,7
жилищно-коммунального хозяйства	4,1	4,0
культуры	9,5	11,3
туристско-экскурсионные	0,7	1,1
физической культуры и спорта	1,0	0,5
здравоохранения	1,5	2,0
санаторно-курортные и оздоровительные	0,2	0,2
правового характера и учреждений банка	0,5	0,0
услуги рынков	23,5	23,8
системы образования	13,4	13,2
другие виды услуг	8,4	6,4

**12.18. СТРУКТУРА БЫТОВЫХ УСЛУГ НАСЕЛЕНИЮ**  
(субъекты малого предпринимательства; в процентах к итогу)

	2009	2010
<b>Бытовые услуги - всего</b>	100	100
в том числе:		
ремонт обуви и индивидуальный пошив обуви	0,3	0,4
ремонт и пошив швейных, меховых, трикотажных и кожаных изделий, головных уборов и изделий текстильной галантереи	3,2	3,9
ремонт бытовых машин и приборов, ремонт и изготовление металлоизделий	5,9	5,8
ремонт и техобслуживание транспортных средств, принадлежащих гражданам	33,0	32,4
ремонт и изготовление мебели	0,2	0,4
химическая чистка и крашение	1,2	2,1
услуги прачечных	1,0	1,1
ремонт и строительство жилищ (квартир)	2,9	4,1
услуги фотографий и фото-, кино-, лабораторий	0,6	0,4
услуги бань и душей	1,4	2,6
услуги парикмахерских	11,1	8,4
услуги прокатных пунктов	2,0	0,7
транспортные услуги	3,5	3,4
ритуальные услуги	5,2	7,7
другие виды услуг	28,5	26,6

## 13. ФИНАНСЫ И КРЕДИТ

### 13.1. ГОСУДАРСТВЕННЫЕ ФИНАНСЫ

Информационная база статистики государственных финансов сформирована на основании отчетов по использованию республиканского и местных бюджетов, представляемых Министерством финансов Приднестровской Молдавской Республики.

**Государственный бюджет** - это основной финансовый план формирования и расходования денежных средств для обеспечения функций органов государственной власти. Государственный бюджет объединяет республиканский бюджет и местные бюджеты.

**Доходы Государственного бюджета** включают общегосударственные и местные налоги, сборы и пошлины. К важнейшим общегосударственным налогам относятся: налог на доходы, подоходный налог, налог на внешнюю торговлю и внешнеэкономические операции, акцизы, земельный налог.

**Налог на доходы** - представляет собой форму изъятия в Государственный бюджет республики части всех оборотов от реализации продукции, товаров (работ, услуг) в стоимостном выражении и является совокупным налогом на доходы, созданным на всех стадиях процесса производства и реализации товаров, работ, услуг.

**Акцизы** - косвенные налоги, включаемые в цену товара и оплачиваемые покупателем. Акцизами облагаются товары, имеющие по специфике своих свойств высокие цены и устойчивый спрос. Законодательство устанавливает порядок обложения акцизами, винно-водочную продукцию, пиво, табачные, ювелирные, меховые, ковры и ковровые изделия, одежду из натуральной кожи и другие.

**Расходы Государственного бюджета** - это распределение денежных средств государства и их использование по отраслевому, целевому и территориальному назначению.

**Расходы на финансирование экономики** - это расходы на отрасли материального производства, жилищно-коммунального хозяйства, бытового обслуживания населения и др.

**Расходы на финансирование социально-культурных мероприятий** позволяют государству развивать систему образования, финансировать культуру, удовлетворять минимальные потребности населения в медицинском обслуживании, осуществлять социальную защиту граждан, повышать уровень их социального обеспечения.

**Бюджетный дефицит** - величина превышения расходов бюджета над его доходами.

**Бюджетный профицит** - величина превышения доходов бюджета над его расходами.

**Внебюджетные фонды** - финансовые ресурсы, не входящие в состав государственного бюджета, которые формируются на основе налоговых отношений и направляются на целевые государственные или отраслевые нужды.

**13.1.1. ГОСУДАРСТВЕННЫЙ БЮДЖЕТ РЕСПУБЛИКИ**  
(млн. рублей)

	2006	2007	2008	2009	2010
<b>Доходы - всего</b>	1839,2	1366,6	1587,6	1424,1	2076,5
в том числе:					
налоговые доходы	883,8	980,2	1253,2	1092,9	1198,3
из них:					
налог на доходы	257,9	347,4	574,1	522,0	527,9
акцизы	52,8	67,0	99,0	53,8	84,2
подходный налог	220,7	257,9	311,9	251,1	322,7
налоги на внешнюю торговлю и внешнеэкономические операции	84,5	132,1	129,2	109,5	113,2
неналоговые доходы	292,1	151,2	80,5	74,5	610,9
доходы целевых бюджетных фондов	79,8	102,8	141,5	141,4	147,4
прочие доходы	583,5	132,4	112,4	115,3	119,9
<b>Расходы - всего</b>	1850,8	1760,5	1925,8	3308,5	3327,8
в том числе:					
на экономику	59,4	71,8	86,2	92,7	109,2
на социально-культурные мероприятия	802,4	885,1	975,9	1118,5	1507,9
из них на:					
образование	380,2	422,4	465,2	510,4	648,2
культуру, искусство, кинематографию	32,5	41,7	44,6	46,4	68,8
здравоохранение	177,9	190,7	217,2	248,7	349,6
социальное обеспечение	203,6	221,5	239,8	301,0	425,7
науку	8,2	8,8	9,1	12,0	15,6
на поддержание общественного порядка, государственной безопасности и обороны	271,2	282,3	286,7	333,2	447,0
на содержание органов государственной власти и управления	77,9	84,3	93,8	105,4	205,5
прочие расходы	639,9	437,0	483,2	1658,7	1058,2
<b>Дефицит бюджета</b>	11,6	393,9	338,2	1884,4	1251,3



**13.1.2. СТРУКТУРА ДОХОДОВ И РАСХОДОВ ГОСУДАРСТВЕННОГО БЮДЖЕТА**  
(в процентах к итогу)

	2006	2007	2008	2009	2010
<b>Доходы - всего</b>	100	100	100	100	100
в том числе:					
налоговые доходы	48,1	71,7	78,9	76,7	57,7
из них:					
налог на доходы	14,0	25,4	36,2	36,7	25,4
акцизы	2,9	4,9	6,2	3,8	4,1
подходный налог	12,0	18,9	19,7	17,6	15,5
налоги на внешнюю торговлю и внешнеэкономические операции	4,6	9,7	8,1	7,7	5,4
неналоговые доходы	15,9	11,1	5,1	5,2	29,4
доходы целевых бюджетных фондов	4,3	7,5	8,9	10,0	7,1
прочие доходы	31,7	9,7	7,1	8,1	5,8
<b>Расходы - всего</b>	100	100	100	100	100
в том числе:					
на экономику	3,2	4,1	4,5	2,8	3,3
на социально-культурные мероприятия	43,3	50,3	50,7	33,8	45,3
из них на:					
образование	20,5	24,0	24,1	15,4	19,5
культуру, искусство, кинематографию	1,8	2,4	2,3	1,4	2,0
здравоохранение	9,6	10,8	11,3	7,5	10,5
социальное обеспечение	11,0	12,6	12,5	9,1	12,8
науку	0,4	0,5	0,5	0,4	0,5
на поддержание общественного порядка, государственной безопасности и обороны	14,7	16,0	14,9	10,1	13,4
на содержание органов государственной власти и управления	4,2	4,8	4,9	3,2	6,2
прочие расходы	34,6	24,8	25,0	50,1	31,8

**13.1.3. ПОСТУПЛЕНИЕ И РАСХОДОВАНИЕ СРЕДСТВ ПЕНСИОННОГО ФОНДА**  
(миллионов рублей)

	2006	2007	2008	2009	2010
<b>Остаток средств на начало года</b>	92,74	63,07	16,09	1,11	21,5
Поступление: доходов, средств резервного фонда и кредитных средств	612,21	740,34	889,03	1119,20	1492,70
в том числе:					
налоговые поступления	394,25	610,09	762,04	698,90	819,90
целевые средства Республиканского бюджета	85,10	97,58	102,04	133,00	161,00
средства Государственного фонда содействия занятости ПМР	1,00	1,80	1,48	2,00	2,90
другие доходы (регрессные иски, кредиты, неналоговые доходы)	131,86	30,87	23,47	285,30	447,80
Гуманитарная помощь РФ пенсионерам ПМР	0	11,33	135,24	236,20	121,4
Средства внебюджетного счета Верховного Совета ПМР на выплату дополнительной помощи к пенсии	0	0	0	0	61,1
Прочие поступления	0	0	0,06	0	0
<b>Итого доходов</b>	704,95	814,74	1040,42	1356,50	1635,60
Расходы Государственного Пенсионного фонда	641,89	787,31	903,81	1098,90	1488,70
в том числе:					
содержание органов управления Фондом: функционирование исполнительной дирекции	1,51	1,73	2,05	2,20	2,80
выплата пенсий и пособий	635,38	779,78	895,76	1089,90	1354,70
доставка пенсий	5,00	5,80	6,00	6,80	8,70
выплата дополнительной помощи	0	0	0	0	122,50
Выплата гуманитарной помощи РФ и расходы, связанные с выплатой	0	0	135,11	236,20	121,40
<b>Итого расходов</b>	641,89	787,31	1038,92	1335,10	1610,10

**13.1.4. ПОСТУПЛЕНИЕ И РАСХОДОВАНИЕ СРЕДСТВ  
ГОСУДАРСТВЕННОГО ФОНДА СОДЕЙСТВИЯ ЗАНЯТОСТИ НАСЕЛЕНИЯ**  
(тысяч рублей)

	2006	2007	2008	2009	2010
<b>Остаток средств на начало года</b>	188,8	532,3	948,9	1328,0	327,0
<b>Поступление</b>	7771,9	6771,7	8523,5	8454,0	9716,3
в том числе:					
Обязательные отчисления	5310,9	6717,1	8503,3	8448,0	9708,5
Прочие доходы и поступления	152,8	54,6	20,2	6,0	7,8
Дотации на покрытие дефицита бюджета ЦЗН за счет средств республиканской части	2308,2	839,0	1076,2	17254,0	30986,6
<b>Всего доходов с учетом перехода остатков</b>	7960,7	7304,0	9472,4	9782,0	10043,3
<b>Расходование</b>	7428,4	7194,1	9220,5	26709,0	40674,6
в том числе на:					
Отчисления страховых взносов в Республиканский фонд	1274,1	1495,7	2309,9	2432,0	602,4
Программа активной политики занятости - всего	416,5	458,3	626,3	1779,0	1425,7
в том числе:					
профессиональное обучение	137,8	133,4	139,4	39,0	35,8
выплата стипендий	54,5	56,7	80,5	400,0	415,5
организация и сохранение рабочих мест - всего	216,1	268,2	406,4	1140,0	774,4
в том числе:					
организация временной занятости молодежи «Молодежная практика» и «Стажер»	37,0	41,1	43,4	68,0	70,7
организация общественных работ	102,3	125,9	222,6	920,0	551,8
организация занятости несовершеннолетней молодежи	76,8	93,7	133,7	143,0	143,9
рекламная и информационная деятельность	8,1	7,5	6,7	9,0	8,0
Программа материальной поддержки безработных - всего	4386,3	3744,3	4671,5	20724,0	36171,7
в том числе:					
выплаты пособий по безработице	2648,9	1900,0	3132,6	18463,0	32787,6
выплаты пособий по временной нетрудоспособности	13,9	17,0	27,1	146,0	289,8
материальная помощь	2,3	2,5	3,1	10,0	8,3
выплаты досрочных пенсий всего	1700,7	1800,0	1469,3	2008,0	2917,7
расходы, связанные с обслуживанием безработных	20,5	24,8	31,4	80,0	142,0
Содержание службы занятости	1350,0	1492,6	1553,5	1774,0	2474,8
Платежи в бюджет	1,5	0,2	-	-	-
Прочие расходы	-	3,0	59,3	-	-
<b>Остаток средств на конец года</b>	532,3	948,9	1328,1	327,0	327,0

**СТРУКТУРА ДОХОДОВ ГОСУДАРСТВЕННОГО БЮДЖЕТА  
в 2010 г.  
(в процентах)**

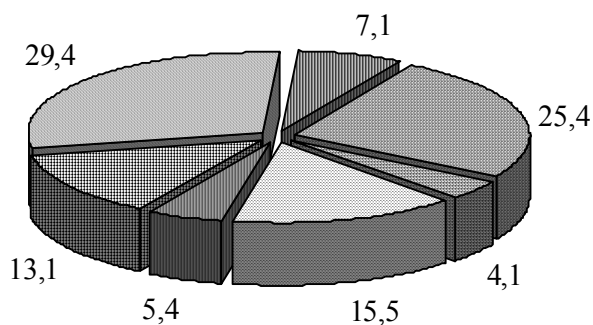

- Налог на доходы
- Акцизы
- Подходный налог
- Налоги на внешнюю торговлю и внешнеэкономические операции
- Прочие доходы
- Неналоговые доходы
- Доходы целевых бюджетных фондов

**СТРУКТУРА РАСХОДОВ ГОСУДАРСТВЕННОГО БЮДЖЕТА  
в 2010 г.  
(в процентах)**

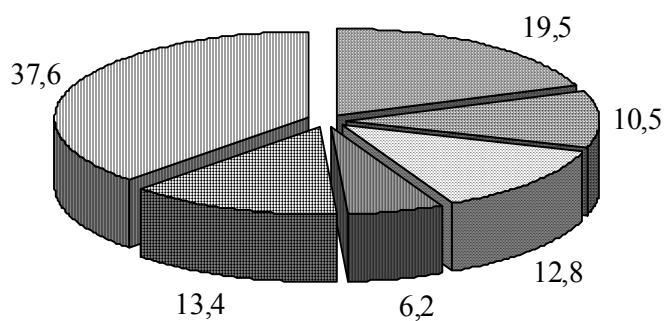

- Образование
- Здравоохранение
- Социальное обеспечение
- Содержание органов государственной власти и управления
- Поддержание общ. порядка, гос. безопасности и обороны
- Прочие расходы

### 13.2. ФИНАНСОВЫЕ РЕЗУЛЬТАТЫ И ПЛАТЕЖЕСПОСОБНОСТЬ ОРГАНИЗАЦИЙ

Статистика финансов организаций содержит показатели, отражающие результаты финансовой деятельности, платежеспособность и состояние расчетов в организациях всех форм собственности. Сбор данных осуществляется на основе форм государственной статистической и бухгалтерской отчетности.

**Результат от операционной деятельности** определяется путем вычитания из валовой прибыли (убытка) коммерческих, общих и административных расходов, с учетом других операционных доходов и других операционных расходов.

**Результат от финансово-хозяйственной деятельности (прибыль (убыток))** - совокупный финансовый результат, определяющийся путем сложения результата от операционной деятельности с доходами от инвестиционной и финансовой деятельности за минусом расходов от инвестиционной деятельности и финансовой деятельности.

**Прибыль (убыток) до налогообложения** - результат от финансово-хозяйственной деятельности, скорректированный на сумму чрезвычайных доходов и расходов.

**Рентабельность организаций** характеризует эффективность их деятельности.

**Рентабельность реализованной продукции** отраслей рассчитывается как отношение результата от продаж к полной себестоимости реализованной продукции (работ, услуг).

**Рентабельность производственной деятельности** определяется как отношение результата от продаж к доходу от продаж.

**Результат от продаж** - разница между доходом от продаж и полной себестоимостью проданной продукции (товаров), работ, услуг.

**Рентабельность хозяйственной деятельности** показывает отношение прибыли до налогообложения к доходу от всех видов деятельности.

**Дебиторская задолженность** - задолженность по расчетам с дебиторами за товары, работы и услуги по полученным векселям, с дочерними организациями, с бюджетом, с персоналом по прочим операциям (включает задолженность работников организации по предоставленным им ссудам и займам за счет средств этой организации или банковского кредита), с прочими дебиторами (включает задолженность подотчетных лиц, авансы, выданные поставщикам и подрядчикам с учетом сумм, уплаченных другим организациям, авансов по предстоящим расчетам).

**Кредиторская задолженность** - задолженность по расчетам с кредиторами за товары, работы и услуги, в том числе задолженность поставщикам и подрядчикам за поступившие материальные ценности, задолженность по выданным векселям, с дочерними организациями, с рабочими и служащими по оплате труда, с бюджетом и внебюджетными фондами; по полученным авансам, включая сумму полученных авансов по предстоящим платежам и прочее.

**Задолженность покупателей** - задолженность покупателей (заказчиков) за отгруженную продукцию, выполненные работы и оказанные услуги.

**Задолженность поставщикам** - задолженность поставщикам (заказчикам) за поступившие материальные ценности, выполненные работы и оказанные услуги.

**Просроченная задолженность** - задолженность, не погашенная в сроки, установленные договором.

**РЕЗУЛЬТАТЫ ФИНАНСОВО-ХОЗЯЙСТВЕННОЙ ДЕЯТЕЛЬНОСТИ ОРГАНИЗАЦИЙ**  
(миллионов рублей)

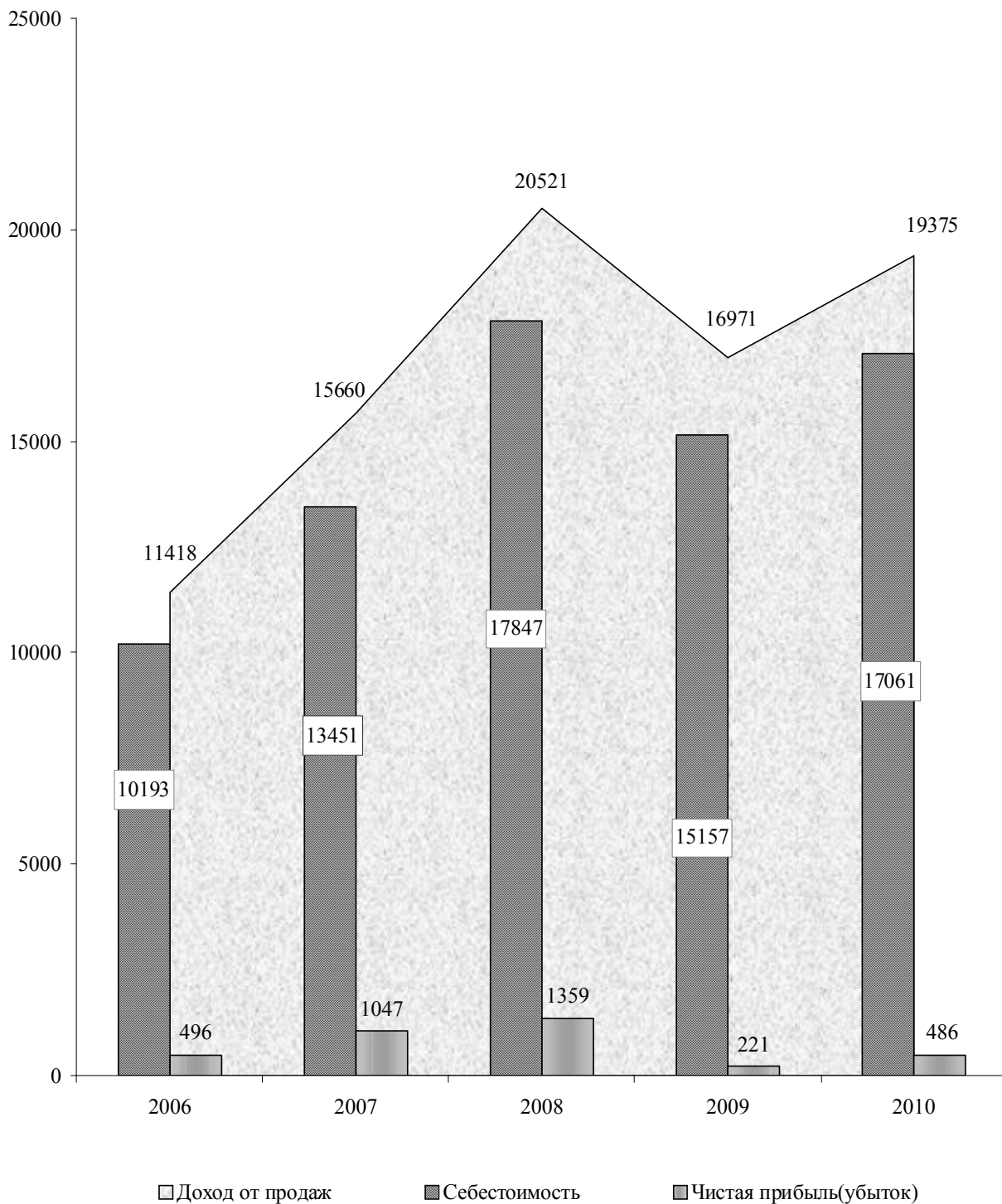

**13.2.1. ПРИБЫЛЬ (УБЫТОК) ОРГАНИЗАЦИЙ ДО НАЛОГООБЛОЖЕНИЯ  
ПО ОТРАСЛЯМ ЭКОНОМИКИ**  
(тысяч рублей)  
(с учетом субъектов малого предпринимательства)

	2006	2007	2008	2009	2010
<b>Прибыль (убыток) - всего</b>	845676	1559760	2119211	905332	1180587
в том числе:					
промышленность	317465	741424	1169969	4563	55610
сельское хозяйство	-42128	-40827	-31083	-689	89520
транспорт	54440	80960	116312	99440	99903
связь	166920	150270	121609	110246	133479
строительство	48130	83208	73934	134533	131561
торговля и общепит	260486	453278	592220	429530	582311
жилищно-коммунальное хозяйство	4902	-434	8994	-4636	-3450
прочие отрасли	35461	91881	67256	132345	91653

**13.2.2. ЧИСЛО И УДЕЛЬНЫЙ ВЕС УБЫТОЧНЫХ ОРГАНИЗАЦИЙ  
ПО ОТРАСЛЯМ ЭКОНОМИКИ**  
(с учетом субъектов малого предпринимательства)

	2006	2007	2008	2009	2010
<b>Единиц</b>					
<b>Всего</b>	820	922	949	1069	1068
в том числе:					
промышленность	114	117	116	136	146
сельское хозяйство	123	153	105	125	108
транспорт	16	13	16	20	23
связь	8	8	8	6	3
строительство	39	36	47	40	51
торговля и общепит	379	432	480	557	531
жилищно-коммунальное хозяйство	25	27	29	33	32
прочие отрасли	116	136	148	152	174
<b>В процентах к общему числу организаций в отрасли</b>					
<b>Всего</b>	17,9	18,7	17,6	19,7	23,5
в том числе:					
промышленность	19,1	18,9	18,0	22,0	23,8
сельское хозяйство	28,9	35,5	23,5	29,7	30,2
транспорт	17,2	12,7	14,2	17,7	20,0
связь	44,4	44,4	42,1	37,5	16,7
строительство	14,6	12,7	14,8	13,1	16,8
торговля и общепит	20,2	21,6	21,9	25,3	24,8
жилищно-коммунальное хозяйство	8,1	7,5	7,4	7,8	25,6
прочие отрасли	11,6	12,0	11,8	11,5	20,1

**РЕНТАБЕЛЬНОСТЬ РЕАЛИЗОВАННОЙ ПРОДУКЦИИ,  
ПРОИЗВОДСТВЕННОЙ И ХОЗЯЙСТВЕННОЙ ДЕЯТЕЛЬНОСТИ**  
(в процентах)

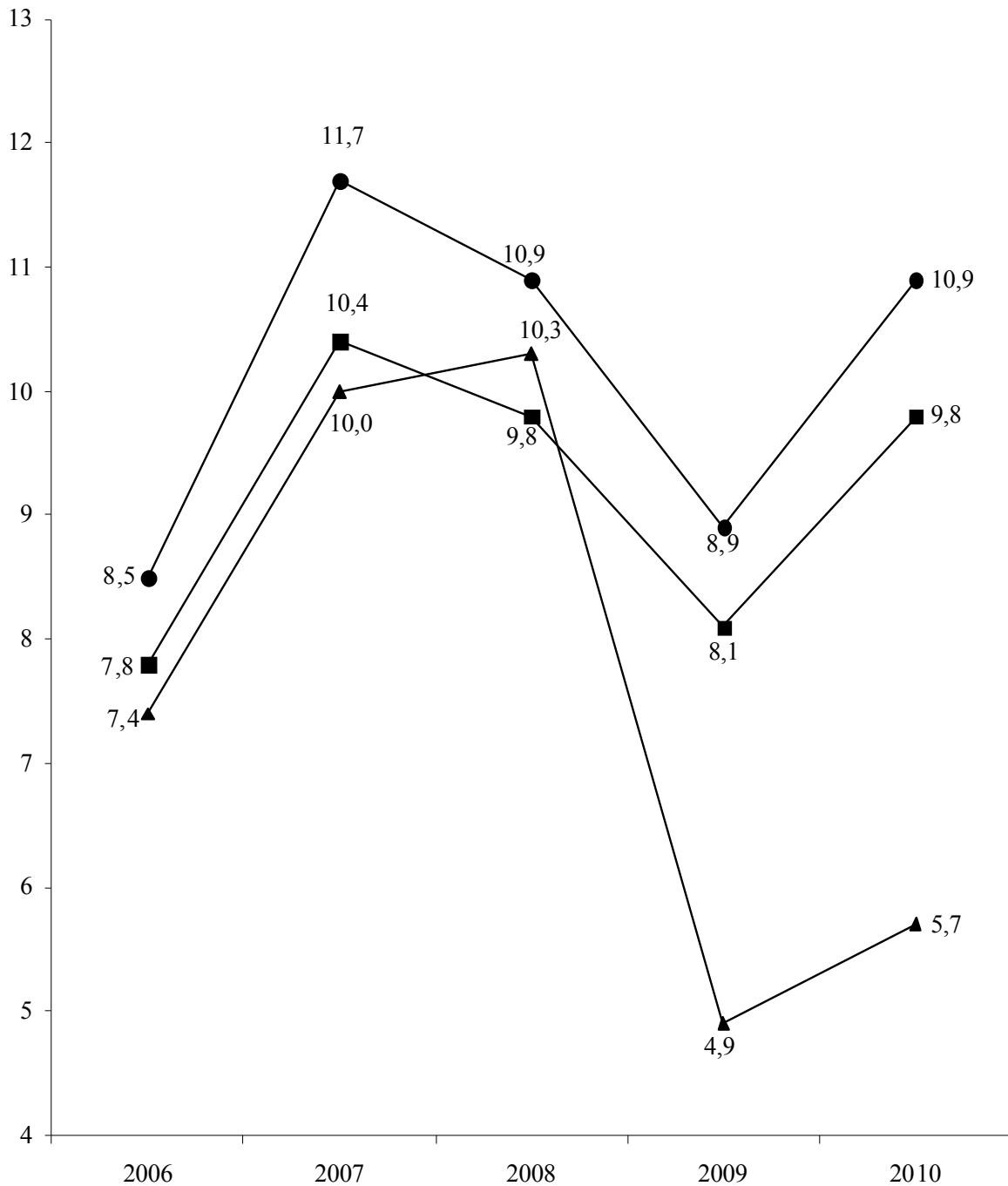

- рентабельность производственной деятельности
- ▲— рентабельность хозяйственной деятельности
- рентабельность реализованной продукции



**13.2.3. РЕНТАБЕЛЬНОСТЬ (УБЫТОЧНОСТЬ)  
РЕАЛИЗОВАННОЙ ПРОДУКЦИИ ПО ОТРАСЛЯМ ЭКОНОМИКИ**  
(в процентах)  
(с учетом субъектов малого предпринимательства)

	2006	2007	2008	2009	2010
<b>Рентабельность - всего</b>	8,5	11,7	10,9	8,9	10,9
в том числе:					
промышленность	7,1	13,0	13,4	6,2	9,7
сельское хозяйство	2,8	6,2	12,9	7,5	31,7
транспорт	16,1	24,4	20,8	13,0	9,5
связь	82,0	44,0	28,8	25,4	28,0
строительство	17,5	25,0	22,3	33,2	24,0
торговля и общепит	6,1	6,4	6,2	8,3	8,7
жилищно-коммунальное хозяйство	-0,1	-4,1	-7,1	-5,1	-3,9
прочие отрасли	10,8	24,1	13,0	18,8	19,4

**13.2.4. ЗАДОЛЖЕННОСТЬ ОРГАНИЗАЦИЙ ПО ОБЯЗАТЕЛЬСТВАМ**  
(на конец года; миллионов рублей)  
(без субъектов малого предпринимательства)

	2006	2007	2008	2009	2010
<b>Суммарная задолженность по обязательствам</b>	18093	8056	9002	10108	10930
из нее просроченная	13311	3550	4025	4120	4307
Из суммарной задолженности:					
кредиторская задолженность	16100	5547	5957	6482	6635
из нее просроченная	13283	3508	3991	4069	4238
задолженность по кредитам банков и займам	1993	2509	3045	3626	4295
из нее просроченная	28	42	34	51	69
<b>Дебиторская задолженность</b>	15352	5010	5117	5758	6270
из нее просроченная	12559	2942	3527	3542	3976

**13.2.5. СТРУКТУРА СУММАРНОЙ ЗАДОЛЖЕННОСТИ  
ОРГАНИЗАЦИЙ ПО ОБЯЗАТЕЛЬСТВАМ**  
(на конец года; в процентах)  
(без субъектов малого предпринимательства)

	2006	2007	2008	2009	2010
<b>Суммарная задолженность по обязательствам</b>	100	100	100	100	100
из нее просроченная	73,6	44,1	44,7	40,8	39,4
Из суммарной задолженности:					
кредиторская задолженность	89,0	68,9	66,2	64,1	60,7
из нее просроченная	73,4	43,6	44,3	40,3	38,8
задолженность по кредитам банков и займам	11,0	31,1	33,8	35,9	39,3
из нее просроченная	0,2	0,5	0,4	0,5	0,6

**13.2.6. ЗАДОЛЖЕННОСТЬ ОРГАНИЗАЦИЙ ПО КРЕДИТАМ БАНКОВ И ЗАЙМАМ  
ПО ОТРАСЛЯМ ЭКОНОМИКИ**

(на конец года)

(без субъектов малого предпринимательства)

	2006	2007	2008	2009	2010
<b>Тысяч рублей</b>					
<b>Задолженность по кредитам банков и займам - всего</b>	1993196	2508671	3044776	3626265	4294991
в том числе:					
промышленность	1695483	2141422	2836949	3395371	3865582
сельское хозяйство	39765	43705	60513	69884	155398
транспорт	999	3118	4408	8430	751
связь	234664	274850	56780	36015	6140
строительство	2294	10902	9877	11404	11765
торговля и общепит	4333	10826	18465	56015	200238
жилищно-коммунальное хозяйство	896	869	117	2264	1963
прочие отрасли	14762	22979	57667	46882	53154
<b>В процентах к итогу</b>					
<b>Задолженность по кредитам банков и займам - всего</b>	100	100	100	100	100
в том числе:					
промышленность	85,1	85,4	93,2	93,6	90,0
сельское хозяйство	2,0	1,7	2,0	1,9	3,6
транспорт	0,1	0,1	0,1	0,2	0,0
связь	11,8	11,0	1,9	1,0	0,1
строительство	0,1	0,4	0,3	0,3	0,3
торговля и общепит	0,2	0,4	0,6	1,6	4,7
жилищно-коммунальное хозяйство	0,0	0,0	0,0	0,1	0,1
прочие отрасли	0,7	1,0	1,9	1,3	1,2

**13.2.7. ЗАДОЛЖЕННОСТЬ ПОКУПАТЕЛЕЙ ОРГАНИЗАЦИЯМ ПО ОТРАСЛЯМ ЭКОНОМИКИ**

(на конец года)

(без субъектов малого предпринимательства)

	2006	2007	2008	2009	2010
<b>Миллионов рублей</b>					
<b>Задолженность покупателей - всего</b>	4563	3646	3744	4194	4356
в том числе:					
промышленность	1524	1654	1712	2080	1863
сельское хозяйство	89	60	52	52	139
транспорт	1917	913	949	981	1082
связь	38	42	39	32	24
строительство	30	28	43	34	41
торговля и общепит	5	9	24	81	197
жилищно-коммунальное хозяйство	118	129	121	132	158
прочие отрасли	842	811	804	802	852
<b>В процентах к итогу</b>					
<b>Задолженность покупателей - всего</b>	100	100	100	100	100
в том числе:					
промышленность	33,4	45,4	45,7	49,6	42,8
сельское хозяйство	2,0	1,6	1,4	1,2	3,2
транспорт	42,0	25,0	25,4	23,4	24,8
связь	0,8	1,2	1,0	0,8	0,6
строительство	0,7	0,8	1,2	0,8	0,9
торговля и общепит	0,1	0,3	0,6	1,9	4,5
жилищно-коммунальное хозяйство	2,6	3,5	3,2	3,1	3,6
прочие отрасли	18,4	22,2	21,5	19,2	19,6

**13.2.8. ЗАДОЛЖЕННОСТЬ ОРГАНИЗАЦИЙ ПОСТАВЩИКАМ ПО ОТРАСЛЯМ ЭКОНОМИКИ**

(на конец года)

(без субъектов малого предпринимательства)

	2006	2007	2008	2009	2010
<b>Миллионов рублей</b>					
<b>Задолженность поставщикам - всего</b>	13571	3725	4198	4596	4766
в том числе:					
промышленность	1473	1543	1989	1835	2182
сельское хозяйство	256	228	240	225	312
транспорт	11563	863	921	993	1083
связь	35	62	31	22	24
строительство	25	24	21	12	18
торговля и общепит	9	19	33	532	138
жилищно-коммунальное хозяйство	189	204	181	198	228
прочие отрасли	21	782	782	779	781
<b>В процентах к итогу</b>					
<b>Задолженность поставщикам - всего</b>	100	100	100	100	100
в том числе:					
промышленность	10,9	41,4	47,4	39,9	45,8
сельское хозяйство	1,9	6,1	5,7	4,9	6,5
транспорт	85,2	23,2	21,9	21,6	22,7
связь	0,2	1,7	0,8	0,5	0,5
строительство	0,2	0,6	0,5	0,3	0,4
торговля и общепит	0,1	0,5	0,8	11,6	2,9
жилищно-коммунальное хозяйство	1,4	5,5	4,3	4,3	4,8
прочие отрасли	0,1	21,0	18,6	16,9	16,4

**13.2.9. ПРОСРОЧЕННАЯ ЗАДОЛЖЕННОСТЬ КРЕДИТОРСКАЯ ПОСТАВЩИКАМ И ДЕБИТОРСКАЯ ПОКУПАТЕЛЕЙ ПО ОТРАСЛЯМ ЭКОНОМИКИ**

(на конец года; миллионов рублей)

(без субъектов малого предпринимательства)

	2006	2007	2008	2009	2010
<b>Просроченная задолженность поставщикам - всего</b>					
	12058	2530	2880	2894	3383
в том числе:					
промышленность	708	593	853	836	1147
сельское хозяйство	212	198	216	203	222
транспорт	10918	763	866	893	1030
связь	13	1	0,0	0,0	0,0
строительство	11	7	8	9	6
торговля и общепит	4	3	3	0,0	0,0
жилищно-коммунальное хозяйство	177	189	164	185	210
прочие отрасли	15	776	770	768	768
<b>Просроченная задолженность покупателей - всего</b>					
	3324	2210	2886	2786	3061
в том числе:					
промышленность	504	440	1000	899	1020
сельское хозяйство	49	51	38	47	45
транспорт	1804	778	915	898	1005
связь	4	3	2	1	1
строительство	16	14	21	23	12
торговля и общепит	2	3	3	1	2
жилищно-коммунальное хозяйство	106	117	109	119	132
прочие отрасли	839	804	798	798	844

**13.2.10. ЗАДОЛЖЕННОСТЬ ОРГАНИЗАЦИЙ ПЕРЕД БЮДЖЕТОМ И БЮДЖЕТА ОРГАНИЗАЦИЯМ ПО ОТРАСЛЯМ ЭКОНОМИКИ**

(на конец года; тысяч рублей)

(без субъектов малого предпринимательства)

	2006	2007	2008	2009	2010
<b>Задолженность перед бюджетом - всего</b>	290498	309597	307182	320974	326820
в том числе:					
промышленность	85253	91435	92517	91885	101864
сельское хозяйство	148510	160325	156426	159294	146894
транспорт	2286	1794	4590	5511	4773
связь	1612	2280	2874	4693	4151
строительство	6484	4686	4742	7490	11198
торговля и общепит	1352	1711	1535	10818	12679
жилищно-коммунальное хозяйство	7837	10612	11947	9214	12147
прочие отрасли	37164	36754	32551	32069	33114
<b>Задолженность бюджета - всего</b>	26066	25682	19649	11115	11877
в том числе:					
промышленность	7198	5123	5608	1823	2283
сельское хозяйство	137	163	102	167	502
транспорт	1551	1517	986	280	634
связь	2453	1435	38	5	36
строительство	868	1205	1316	77	32
торговля и общепит	89	28	221	20	53
жилищно-коммунальное хозяйство	13679	16092	11302	8677	8197
прочие отрасли	91	119	76	66	140

**13.2.11. ПРОСРОЧЕННАЯ ЗАДОЛЖЕННОСТЬ ОРГАНИЗАЦИЙ ПЕРЕД БЮДЖЕТОМ И БЮДЖЕТА ОРГАНИЗАЦИЯМ ПО ОТРАСЛЯМ ЭКОНОМИКИ**

(на конец года; тысяч рублей)

(без субъектов малого предпринимательства)

	2006	2007	2008	2009	2010
<b>Просроченная задолженность перед бюджетом - всего</b>	231468	243152	231503	237226	229015
в том числе:					
промышленность	47946	44303	43041	47054	52441
сельское хозяйство	136705	152262	145829	150917	135744
транспорт	977	579	818	902	217
связь	-	3	-	-	-
строительство	3870	2683	1949	2079	2670
торговля и общепит	437	599	450	32	336
жилищно-коммунальное хозяйство	5702	8276	9091	6674	8764
прочие отрасли	35831	34447	30325	29568	28843
<b>Просроченная задолженность бюджета - всего</b>	14495	16437	12526	8253	7837
в том числе:					
промышленность	576	29	1060	8	8
сельское хозяйство	20	22	20	25	26
транспорт	12	12	15	4	13
связь	-	-	-	-	-
строительство	841	837	832	8	22
торговля и общепит	-	11	-	-	1
жилищно-коммунальное хозяйство	13046	15515	10570	8207	7766
прочие отрасли	-	11	29	1	1

**13.2.12. ПРИБЫЛЬ (УБЫТОК) ОРГАНИЗАЦИЙ ДО НАЛОГООБЛОЖЕНИЯ  
ПО ОТРАСЛЯМ ЭКОНОМИКИ**

(субъекты малого предпринимательства; тысяч рублей)

	2009	2010
<b>Прибыль (убыток) - всего</b>	367635,8	329031,5
в том числе:		
промышленность	30331,5	42349,3
сельское хозяйство	26057,6	16943,3
транспорт	4062,0	5140,5
связь	3092,8	3901,0
строительство	73963,4	57478,4
проектные организации	2194,8	1247,1
торговля и общепит	136753,0	153743,4
жилищно-коммунальное хозяйство	1424,4	1409,7
прочие виды деятельности	89756,3	46818,8

**13.2.13. ЧИСЛО И УДЕЛЬНЫЙ ВЕС УБЫТОЧНЫХ ОРГАНИЗАЦИЙ  
ПО ОТРАСЛЯМ ЭКОНОМИКИ**

(субъекты малого предпринимательства)

	2009	2010
<b>Единиц</b>		
<b>Всего</b>	900	900
в том числе:		
промышленность	99	111
сельское хозяйство	66	42
транспорт	15	18
связь	-	-
строительство	35	48
проектные организации	3	3
торговля и общепит	551	525
жилищно-коммунальное хозяйство	5	2
прочие виды деятельности	126	151
<b>В процентах к общему числу организаций в отрасли</b>		
<b>Всего</b>	18,1	18,3
в том числе:		
промышленность	19,3	21,8
сельское хозяйство	20,8	14,6
транспорт	16,9	19,6
связь	-	-
строительство	12,7	17,3
проектные организации	11,5	13,6
торговля и общепит	25,3	24,8
жилищно-коммунальное хозяйство	1,4	0,6
прочие виды деятельности	10,4	12,1

**13.2.14. РЕНТАБЕЛЬНОСТЬ (УБЫТОЧНОСТЬ)  
РЕАЛИЗОВАННОЙ ПРОДУКЦИИ ПО ОТРАСЛЯМ ЭКОНОМИКИ**  
(субъекты малого предпринимательства; в процентах)

	2009	2010
<b>Рентабельность - всего</b>	8,1	7,6
в том числе:		
промышленность	11,2	12,3
сельское хозяйство	14,8	20,7
транспорт	5,9	6,6
связь	49,4	49,2
строительство	36,0	22,6
торговля и общепит	4,5	4,7
жилищно-коммунальное хозяйство	28,6	27,7
прочие виды деятельности	14,2	14,5

**13.2.15. ДЕБИТОРСКАЯ И КРЕДИТОРСКАЯ ЗАДОЛЖЕННОСТЬ, ЗАЁМНЫЕ СРЕДСТВА**  
(субъекты малого предпринимательства; на конец года; миллионов рублей)

	2009	2010
Дебиторская задолженность	19385,5	26388,2
Кредиторская задолженность	20100,5	26872,3
Заёмные средства (кредиты банков, прочие заёмные средства)	1547,4	2048,5

### 13.3. КРЕДИТОВАНИЕ И СТРАХОВАНИЕ

**Кредитные вложения** - экономические отношения, в процессе которых банки предоставляют заемщикам денежные средства с условием их возврата для использования в сфере производства и обращения на формирование и увеличение капитала, как оборотного, так и основного.

Эти отношения предполагают движение стоимости (ссудного капитала) от банка (кредитора) к ссудозаемщику (дебитору) и обратно.

**Кредиты, предоставленные организациям, банкам и физическим лицам** в рублях и в иностранной валюте - задолженность клиентов (включая просроченную) перед кредитными организациями по всем предоставленным им кредитам. В общую величину задолженности по кредитам, кроме соответствующих сумм кредитов физическим лицам, организациям, банкам, включаются также кредиты иностранным государствам, юридическим лицам – нерезидентам.

**Страховая сумма** - определенная договором страхования или установленная законом денежная сумма, исходя из которой, устанавливаются размер страховых взносов и размер страховой выплаты при наступлении страхового случая.

**Страховые взносы** - поступившая от страхователя плата за страхование, которую он обязан внести страховщику (страховой организации) в соответствии с договором страхования или законодательством.

**Страховые выплаты** - фактически произведенные страховой организацией страховые выплаты, а также возвращенные страхователям уплаченные ими страховые взносы и выплаченные выкупные суммы в случаях досрочного прекращения или изменений условий договора страхования.

Добровольное страхование включает в себя страхование жизни и имущества граждан (юридических лиц), медицинское и ритуальное страхование, страхование от несчастных случаев и болезней, страхование ответственности, предпринимательских рисков и прочее.

**Страховые резервы** - денежные фонды, создание которых гарантирует выплату страховщиком страховых выплат, если общая сумма этих выплат превышает текущие платежи страхователей.

**13.3.1. ОСНОВНЫЕ ПОКАЗАТЕЛИ ДЕЯТЕЛЬНОСТИ КРЕДИТНЫХ ОРГАНИЗАЦИЙ**

	2006	2007	2008	2009	2010
Количество кредитных организаций - всего	15	16	14	15	13
из них коммерческих банков	8	8	8	8	6
Число филиалов банков	30	29	29	29	24
Клиенты банков - всего	123909	206842	192027	210569	245097
из них физические лица	114649	197063	181785	199899	234904
Кредиты, предоставленные экономике (остатки ссуд на конец года) - всего, млн. руб.	1483	1553	1701	1938	2491
из них:					
процентные	1447	1516	1654	1891	2419
в том числе:					
краткосрочные	417	433	514	460	428
среднесрочные	267	404	566	660	664
долгосрочные	763	679	574	771	1327
беспроцентные	20	26	28	25	42
Прибыль, тыс. руб.	55842	90329	65192	79933	69688

**13.3.2. ОСНОВНЫЕ ПОКАЗАТЕЛИ ДЕЯТЕЛЬНОСТИ СТРАХОВЫХ КОМПАНИЙ**

	2006	2007	2008	2009	2010
<b>Число страховых компаний</b>	7	9	8	7	7
Число филиалов	4	3	3	3	4
Число заключенных договоров страхования, тыс.ед.	83,9	48,2	44,5	38,9	27,5
из них					
по договорам добровольного страхования	83,7	47,8	44,3	38,8	27,5
Страховая сумма всех застрахованных объектов, млн. руб.	8155	7241	6122	2536	4830
из нее					
по договорам добровольного страхования	8109	7079	5929	2529	4830
Поступление страховых взносов, тыс. руб.	23736	48085	33441	28060	46656
из них					
по договорам добровольного страхования	21737	46420	32416	27664	46656
Страховые выплаты, тыс. руб.	9641	4248	5519	7111	6731
из них					
по договорам добровольного страхования	9213	3872	5080	6961	6731
Прибыль, тыс. руб.	4034	9406	4584	12754	11601



**ДОХОДЫ И РАСХОДЫ СТРАХОВЫХ КОМПАНИЙ**  
(тысяч рублей)

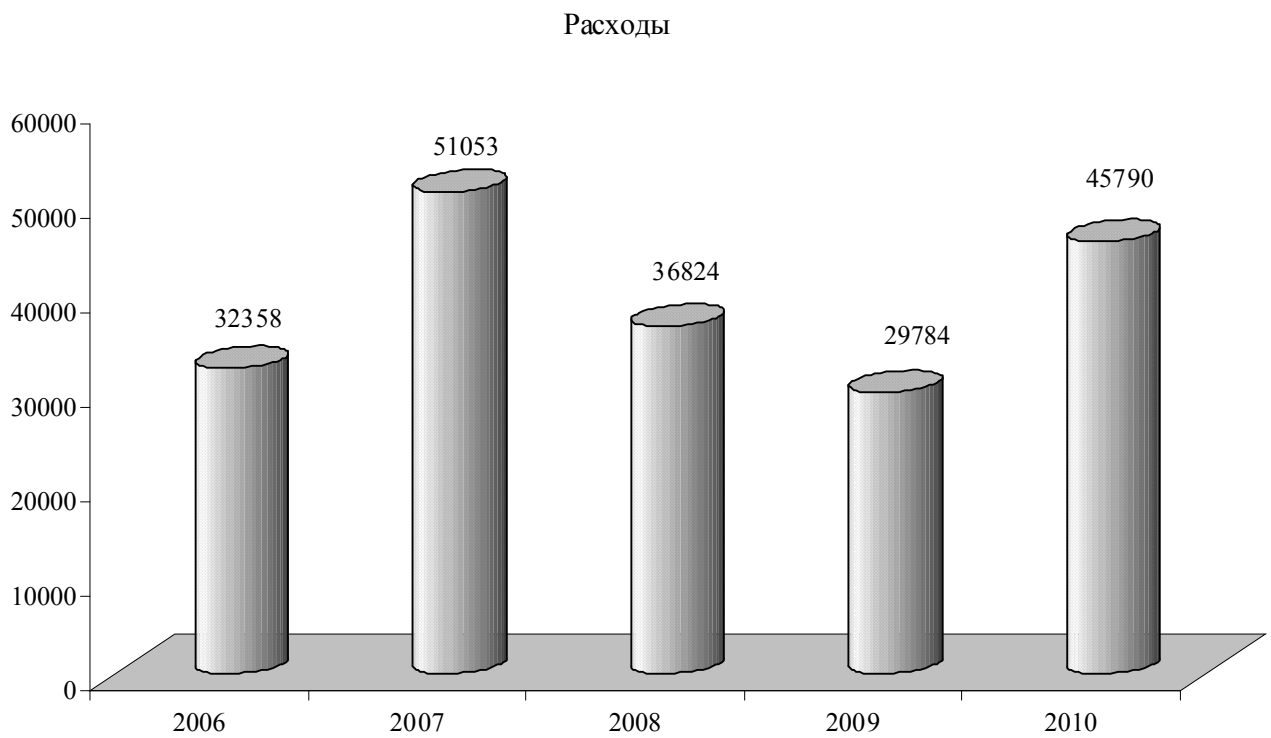
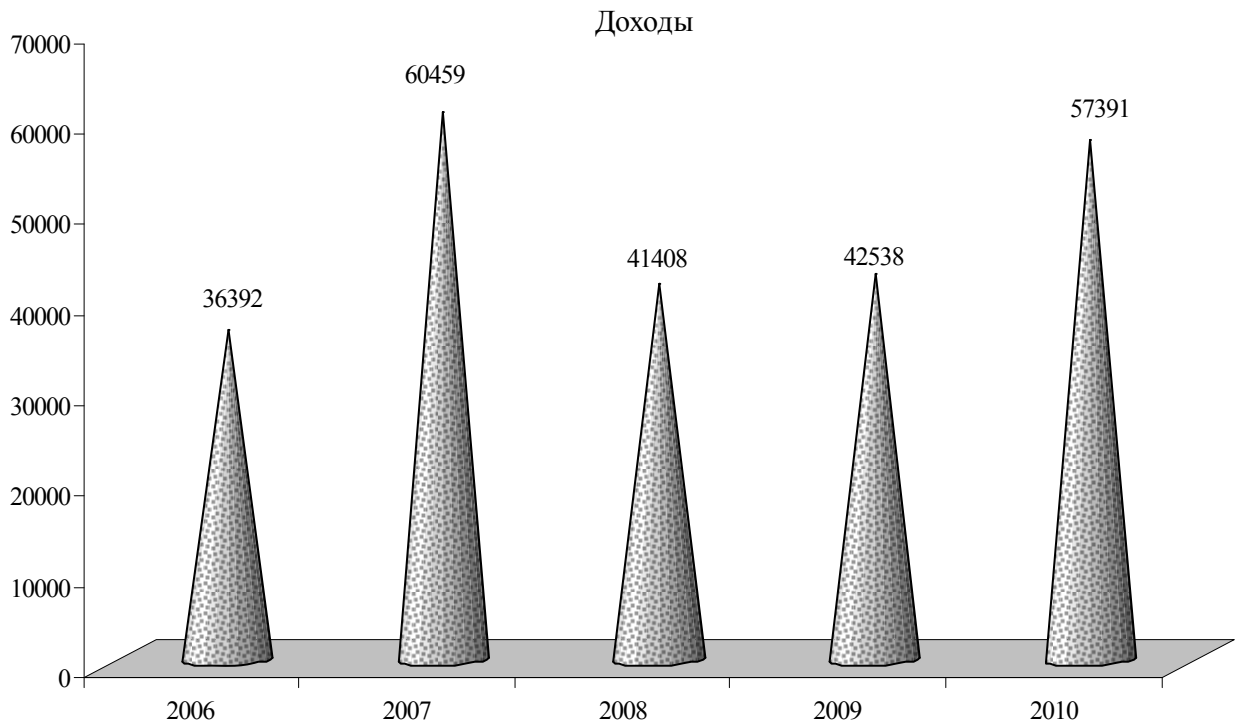

**14. ЦЕНЫ И ТАРИФЫ**

Раздел представляет статистические данные об уровне и индексах цен и тарифов на товары и услуги на потребительском рынке, а также на промышленную продукцию.

**Индекс потребительских цен** – относительный показатель, предназначенный для оценки динамики цен и тарифов на товары и услуги, приобретаемые населением для непроизводственного потребления.

Индекс потребительских цен является одним из важнейших показателей, характеризующих уровень инфляции.

Исходной информацией для определения индекса потребительских цен являются данные регистрации цен и тарифов на товары и услуги в организациях торговли и сферы обслуживания. Он рассчитывается по набору наиболее часто потребляемых населением товаров и услуг.

**Индекс цен производителей промышленной продукции** определяет динамику цен на промышленную продукцию.

Наблюдение за изменением цен производителей промышленной продукции осуществляется по выборочной сети базовых организаций, которые являются наиболее типичными для промышленности республики и в наибольшей степени отражают сложившуюся структуру производства.

**14.1. ИНДЕКСЫ ЦЕН (ТАРИФОВ)**

(декабрь; в процентах к декабрю предыдущего года)

	2006	2007	2008	2009	2010
<b>Сводный индекс потребительских цен</b>	108,89	129,42	125,11	105,70	113,24
в том числе:					
индекс цен на продовольственные товары	107,32	131,50	131,39	105,47	115,02
индекс цен на непродовольственные товары	111,24	113,64	118,33	109,71	109,24
индекс тарифов на услуги	111,83	139,13	122,52	100,92	115,95
<b>Индекс цен производителей на промышленную продукцию</b>	117,44	128,03	87,23	105,11	114,03

**14.2. ИНДЕКСЫ ПОТРЕБИТЕЛЬСКИХ ЦЕН (ТАРИФОВ)  
НА ТОВАРЫ И ПЛАТНЫЕ УСЛУГИ НАСЕЛЕНИЮ**  
(на конец месяца; в процентах к предыдущему месяцу)

	Товары и услуги	в том числе:		
		продовольственные товары	непродовольственные товары	услуги
<b>2006</b>				
Январь	102,51	102,85	100,77	103,08
Февраль	103,24	103,18	100,95	105,91
Март	99,79	98,94	101,94	100,69
Апрель	99,86	99,76	100,32	99,74
Май	99,30	98,73	100,97	99,66
Июнь	99,00	98,26	101,23	99,39
Июль	98,76	97,41	101,45	100,91
Август	99,25	98,41	101,00	100,49
Сентябрь	102,85	104,08	101,25	99,99
Октябрь	102,29	103,43	99,92	100,54
Ноябрь	100,78	100,96	100,35	100,56
Декабрь	101,06	101,37	100,57	100,45
<b>2007</b>				
Январь	102,65	102,31	100,49	106,23
Февраль	102,80	101,46	100,93	109,75
Март	100,84	100,03	100,84	103,88
Апрель	102,02	102,44	100,85	101,69
Май	99,63	98,90	101,56	100,28
Июнь	102,56	103,33	101,60	100,74
Июль	104,40	104,89	101,14	106,05
Август	102,92	104,06	101,14	100,56
Сентябрь	102,26	102,77	100,77	101,97
Октябрь	102,31	102,85	101,83	100,81
Ноябрь	101,85	102,36	100,97	100,86
Декабрь	101,90	102,44	100,74	101,14

ЦЕНЫ И ТАРИФЫ

Продолжение 14.2

	Товары и услуги	в том числе:		
		продовольственные товары	непродовольственные товары	услуги
<b>2008</b>				
Январь	104,28	105,04	101,53	106,07
Февраль	103,30	102,74	101,24	106,44
Март	102,85	104,43	102,09	101,18
Апрель	104,50	107,38	101,89	102,77
Май	101,82	101,89	101,66	101,87
Июнь	102,17	103,10	102,44	100,38
Июль	101,77	101,97	101,69	101,53
Август	100,99	101,62	101,08	99,88
Сентябрь	101,06	101,89	100,47	100,37
Октябрь	100,34	99,96	101,18	100,03
Ноябрь	100,13	99,39	101,45	99,86
Декабрь	99,54	98,53	100,25	100,38
<b>2009</b>				
Январь	99,49	99,26	97,99	101,77
Февраль	100,56	100,07	102,24	99,15
Март	100,52	99,92	101,51	100,17
Апрель	99,07	100,03	100,44	95,86
Май	100,25	100,07	100,33	100,43
Июнь	100,61	100,87	101,12	99,57
Июль	100,23	99,12	101,86	99,82
Август	100,29	99,41	101,61	99,93
Сентябрь	100,57	101,02	100,60	99,84
Октябрь	101,00	101,19	100,18	101,76
Ноябрь	101,97	102,58	100,84	102,51
Декабрь	101,03	101,86	100,65	100,26
<b>2010</b>				
Январь	102,56	102,36	101,03	105,13
Февраль	102,96	102,05	101,47	106,69
Март	100,85	100,53	101,19	100,89
Апрель	100,77	100,47	101,47	100,26
Май	100,09	99,55	100,64	100,18
Июнь	99,90	99,35	100,42	100,07
Июль	99,67	98,83	100,15	100,39
Август	100,40	100,44	100,50	100,17
Сентябрь	101,62	103,55	100,33	100,26
Октябрь	101,51	102,91	100,54	100,58
Ноябрь	101,15	102,18	100,56	100,28
Декабрь	101,07	101,98	100,58	100,25

**14.3. ИНДЕКСЫ ПОТРЕБИТЕЛЬСКИХ ЦЕН  
НА ОТДЕЛЬНЫЕ ВИДЫ ПРОДОВОЛЬСТВЕННЫХ ТОВАРОВ**  
(декабрь, в процентах к декабрю предыдущего года)

	2006	2007	2008	2009	2010
Говядина (кроме бескостного мяса)	98,64	105,24	180,13	75,99	104,77
Свинина (кроме бескостного мяса)	89,69	122,53	164,77	90,12	100,05
Птица	91,22	125,78	125,62	86,52	110,99
Рыба свежая	117,03	110,95	121,81	112,55	114,32
Масло животное	103,21	142,91	117,35	97,88	143,99
Молоко свежее	117,49	136,67	148,14	93,51	114,32
Сметана	106,37	116,00	130,56	92,39	125,30
Масло растительное	91,01	240,42	80,55	90,75	144,66
Яйца куриные	89,97	154,66	116,15	76,43	115,42
Сыр твердый	102,86	156,85	102,47	88,24	144,05
Сахар-песок	119,05	94,53	114,24	140,71	129,53
Хлеб из пшеничной муки I сорта	110,23	150,09	121,79	92,89	93,88
Макаронные изделия	102,53	138,53	140,49	83,48	104,38
Картофель	120,41	118,80	107,04	121,43	113,87
Капуста свежая	81,64	169,51	59,76	178,19	123,64
Свекла столовая	97,60	281,64	47,13	207,44	97,98
Морковь	112,23	253,83	63,40	154,26	101,01
Лук репчатый	156,54	150,88	74,29	174,09	103,74
Яблоки	140,14	143,25	98,53	108,75	140,77
Алкогольные напитки	106,24	116,80	123,92	104,75	110,36

**14.4. ИНДЕКСЫ ПОТРЕБИТЕЛЬСКИХ ЦЕН  
НА ОТДЕЛЬНЫЕ ВИДЫ НЕПРОДОВОЛЬСТВЕННЫХ ТОВАРОВ**  
(декабрь, в процентах к декабрю предыдущего года)

	2006	2007	2008	2009	2010
Ткани	107,54	130,58	118,99	112,44	118,49
Одежда и бельё	115,60	117,86	126,84	116,58	124,59
Обувь	111,80	111,92	122,30	124,72	112,31
Мыло хозяйственное	101,81	152,10	133,22	109,39	109,39
Синтетические моющие средства	114,41	112,98	144,40	117,91	108,50
Мыло туалетное	108,96	114,06	133,06	114,69	102,87
Паста зубная	116,88	111,33	113,57	107,41	106,75
Табачные изделия	100,16	117,03	127,21	112,10	120,44
Мебель	109,96	121,23	125,69	101,04	101,52
Посуда	123,16	115,84	126,88	112,03	109,80
Электротовары	107,45	114,10	116,33	118,47	104,65
Строительные материалы	117,78	117,30	126,61	100,52	105,99
Топливо (бензин)	110,90	125,39	95,61	105,49	116,72
Медикаменты	114,29	109,72	154,72	115,75	115,90

ЦЕНЫ И ТАРИФЫ

**14.5. ИНДЕКСЫ ПОТРЕБИТЕЛЬСКИХ ЦЕН (ТАРИФОВ)  
НА ОТДЕЛЬНЫЕ ВИДЫ ПЛАТНЫХ УСЛУГ НАСЕЛЕНИЮ**  
(декабрь; в процентах к декабрю предыдущего года)

	2006	2007	2008	2009	2010
Жилищные услуги:					
наём жилых помещений	150,11	117,04	133,77	103,34	112,78
гостиницы	113,12	132,81	116,28	100,00	100,00
Коммунальные услуги:					
электроснабжение	113,33	158,82	111,11	106,67	115,63
водоснабжение	143,86	169,03	197,09	104,56	139,14
канализация	143,95	144,28	234,50	104,49	156,38
газоснабжение (сетевой газ)	100,00	118,57	73,49	108,20	112,12
горячее водоснабжение	102,26	166,34	120,00	108,70	114,04
центральное отопление	100,00	166,36	119,95	108,77	113,61
санитарная очистка	137,28	124,44	124,19	127,11	100,00
Услуги связи	107,68	116,94	118,97	105,47	114,56
Городской троллейбусный транспорт	121,59	115,13	118,18	107,69	102,91
Услуги организаций культуры	130,80	108,90	126,18	115,13	105,93
Услуги дошкольного воспитания	113,86	111,38	135,49	100,89	120,11
Бытовые услуги:					
ремонт обуви	114,37	137,74	113,65	105,90	102,22
индивидуальный пошив швейных изделий в ателье	108,60	156,54	136,13	106,72	109,18
ремонт электротоваров	105,80	131,26	125,15	107,99	109,69
услуги парикмахерских общего типа	120,86	143,62	118,83	103,54	109,95

**14.6. СРЕДНИЕ ПОТРЕБИТЕЛЬСКИЕ ЦЕНЫ НА ОТДЕЛЬНЫЕ ВИДЫ  
ПРОДОВОЛЬСТВЕННЫХ ТОВАРОВ**  
(декабрь, за единицу измерения в рублях)

	Ед. изм.	2006	2007	2008	2009	2010
Говядина (кроме бескостного мяса)	кг	30,45	32,24	57,84	42,89	45,00
Свинина (кроме бескостного мяса)	кг	32,13	39,22	64,30	57,97	57,97
Птица (куры полупотрошёные)	кг	21,12	26,58	33,27	26,79	29,63
Рыба свежая (толстолобик)	кг	14,47	13,28	16,00	18,75	23,27
Масло сливочное	кг	23,01	32,85	38,46	36,19	44,10
Масло растительное рафинированное	л	7,18	16,50	14,00	14,92	20,94
Молоко коровье (2,5% жирности)	л	4,87	6,64	9,15	8,13	9,29
Сыр твердый	кг	39,90	62,70	63,69	56,70	84,58
Яйца куриные	дес.	7,38	11,40	13,21	10,03	11,58
Сахар-песок	кг	6,29	5,95	6,79	9,53	12,34
Чай черный натуральный в/с	100 г	5,40	5,93	7,25	8,13	8,87
Мука пшеничная высшего сорта	кг	2,20	4,44	4,60	4,26	5,62
Хлеб из пшеничной муки 1 сорта	кг	2,91	4,33	5,27	4,90	4,60
Соломка высшего сорта	кг	4,82	6,47	9,66	8,12	8,88
Рис шлифованный	кг	5,68	6,58	15,90	13,02	13,31
Крупа гречневая	кг	7,72	9,03	8,73	7,22	20,27
Картофель	кг	3,34	3,96	4,23	5,14	5,83
Капуста свежая	кг	2,08	3,47	2,07	3,68	4,55
Свекла столовая	кг	1,83	5,10	2,40	4,96	4,85
Морковь	кг	2,28	5,79	3,66	5,66	5,72
Лук репчатый	кг	2,44	3,69	2,73	4,67	4,85
Яблоки	кг	3,53	5,06	4,92	5,42	7,56
Водка	0,5 л	6,48	7,91	11,21	11,32	12,85
Шампанское	0,75 л	15,90	18,84	21,03	21,78	22,82
Пиво	0,5 л	3,85	4,12	5,19	5,77	5,67

## 15. ВНЕШНЯЯ ТОРГОВЛЯ

Внешняя торговля включает обмен материальными ценностями, который производится между Приднестровской Молдавской Республикой и другими странами и который увеличивает или уменьшает материальные ресурсы республики.

**Объем внешнеторгового оборота** - сумма экспорта и импорта в стоимостной оценке. Оборот внешней торговли отражен в ценах текущего периода, в долларах США.

**Экспорт (импорт) товаров** - сумма вывезенной (ввезенной) из страны (в страну) продукции, товаров в их стоимостной оценке.

**Сальдо торгового баланса** рассчитывается как разница между экспортом и импортом. Положительное сальдо, если экспорт превышает импорт. Отрицательное сальдо, если экспорт меньше импорта и отражается со знаком минус (-).

Все показатели внешнеторговой деятельности отражают обороты со странами СНГ и странами вне СНГ.

Данные по внешней торговле приведены на основе данных Государственного Таможенного Комитета ПМР.

**15.1. ТОРГОВЫЙ БАЛАНС ПРИДНЕСТРОВСКОЙ МОЛДАВСКОЙ РЕСПУБЛИКИ**  
(миллионов долларов США)

	2006	2007	2008	2009	2010
<b>Внешнеторговый оборот - всего</b>	1160,5	1858,6	2569,6	1690,7	1879,5
в том числе:					
со странами СНГ	656,8	1168,6	1640,2	1169,2	1236,6
со странами вне СНГ	503,7	690,0	929,4	521,5	642,9
<b>Экспорт - всего</b>	422,1	727,0	928,5	577,5	584,9
в том числе:					
в страны СНГ	251,7	403,1	511,8	333,3	345,9
в страны вне СНГ	170,4	323,9	416,7	244,2	239,0
<b>Импорт - всего</b>	738,4	1131,6	1641,1	1113,2	1294,6
в том числе:					
из стран СНГ	405,1	765,4	1128,4	835,9	890,7
из стран вне СНГ	333,3	366,1	512,7	277,3	403,9
<b>Сальдо торгового баланса - всего</b>	-316,2	-404,6	-712,6	-535,7	-709,7
в том числе:					
по странам СНГ	-153,3	-362,3	-616,6	-502,6	-544,8
по странам вне СНГ	-162,9	-42,2	-96,0	-33,1	-164,9
<b>Отношение экспорта к импорту,</b> в процентах	57,2	64,2	56,6	51,9	45,2
в том числе:					
по странам СНГ	62,1	52,7	45,4	39,9	38,8
по странам вне СНГ	51,1	88,5	81,3	88,1	59,2

**ДИНАМИКА ЭКСПОРТНЫХ И ИМПОРТНЫХ ПОСТАВОК**  
(миллионов долларов США)

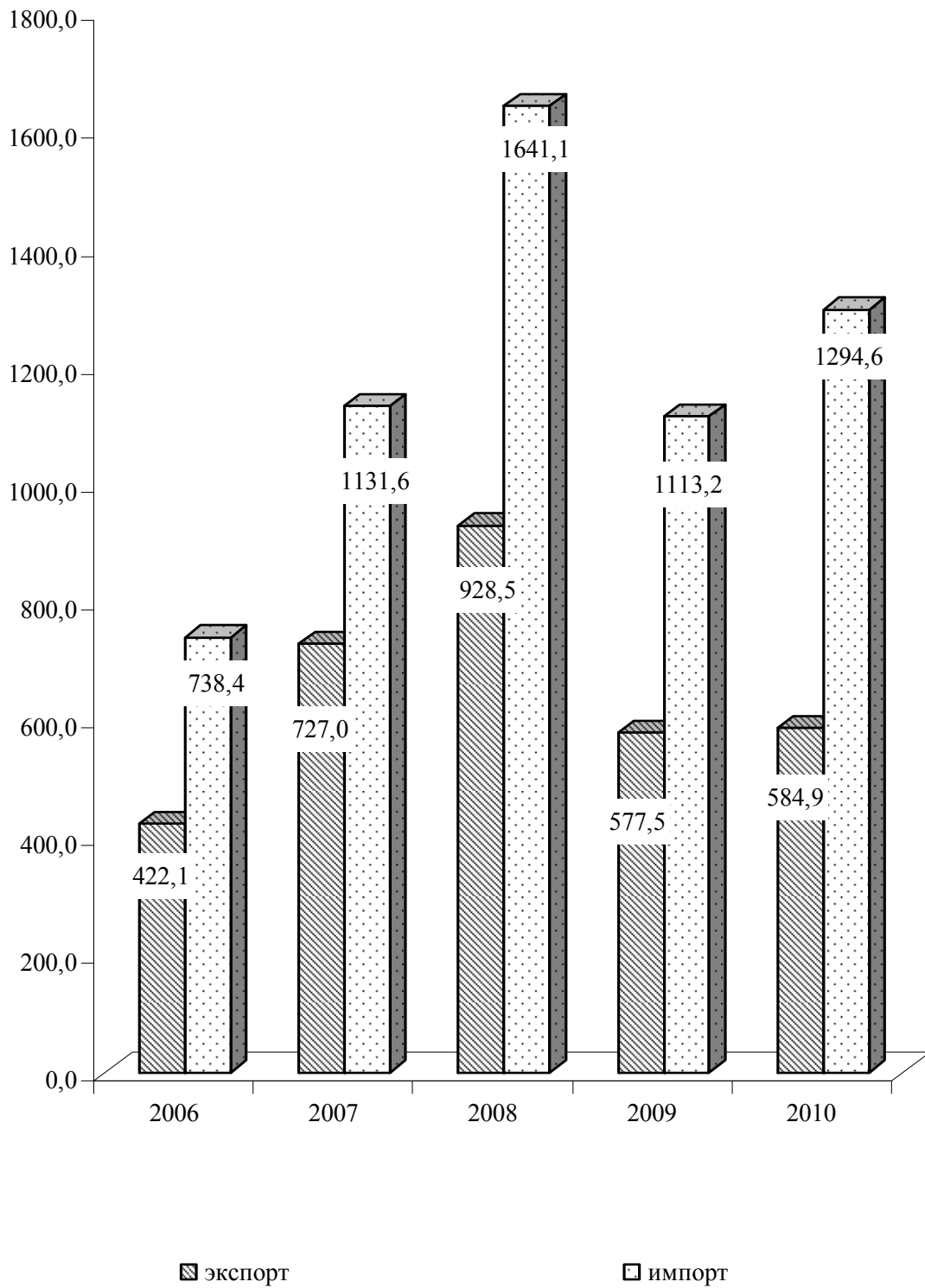



**15.2. ТОВАРНАЯ СТРУКТУРА ЭКСПОРТА**

(миллионов долларов США)

	2006	2007	2008	2009	2010
<b>Всего</b>	422,1	727,0	928,5	577,5	584,9
в том числе:					
Продовольственные товары и сырьё	15,2	21,8	25,4	32,9	54,6
Минеральные продукты	0,8	45,4	94,7	18,9	16,9
Топливо-энергетические товары	0,8	23,4	41,9	182,0	183,7
Продукты органической и неорганической химии	2,7	3,5	4,2	3,4	7,4
из них фармацевтическая продукция	-	-	0,0	0,0	0,0
Кожевенное сырьё, пушнина и изделия	0,0	0,1	0,0	0,4	0,3
Древесина и целлюлозно - бумажные изделия	0,1	0,2	0,3	0,4	0,6
Текстильные материалы	9,9	15,7	17,8	11,6	14,9
Одежда	26,4	30,7	33,8	28,8	30,0
Текстильные изделия	31,6	39,5	51,7	39,6	55,6
Обувь	22,0	27,2	33,4	30,5	41,8
Изделия из камня, цемента, асбеста	0,9	1,0	0,8	0,6	0,4
Изделия из керамики	0,2	0,9	1,1	0,5	0,9
Драгоценные камни, драгоценные металлы и изделия из них	-	-	-	-	-
Металлы и изделия из них	283,5	474,4	573,5	208,2	146,4
Машиностроительная продукция	26,5	40,1	43,9	16,1	29,1
Прочие товары	1,5	3,1	6,0	3,6	2,3

**15.3. ТОВАРНАЯ СТРУКТУРА ИМПОРТА**

(миллионов долларов США)

	2006	2007	2008	2009	2010
<b>Всего</b>	738,4	1131,6	1641,1	1113,2	1294,6
в том числе:					
Продовольственные товары и сырьё	159,5	174,4	257,5	151,4	175,7
Минеральные продукты	6,6	13,6	16,4	7,3	4,9
Топливо-энергетические товары	143,2	276,8	466,1	548,4	567,3
Продукты органической и неорганической химии	56,8	76,5	106,8	74,1	100,6
из них фармацевтическая продукция	8,9	11,9	18,5	19,5	22,5
Кожевенное сырьё, пушнина и изделия	8,1	10,3	11,6	10,3	12,3
Древесина и целлюлозно - бумажные изделия	11,1	17,2	20,4	13,1	17,7
Текстильные материалы	45,8	55,3	64,9	43,2	65,6
Одежда	0,7	1,8	9,6	5,9	8,0
Текстильные изделия	1,2	2,1	1,1	0,8	0,8
Обувь	2,2	2,9	8,8	4,9	7,2
Изделия из камня, цемента, асбеста	7,5	9,4	10,2	5,4	5,0
Изделия из керамики	3,7	6,0	7,3	3,6	5,3
Драгоценные камни, драгоценные металлы и изделия из них	1,1	2,0	3,0	1,8	1,9
Металлы и изделия из них	170,4	306,6	429,3	133,1	141,3
Машиностроительная продукция	101,6	155,9	205,2	96,2	147,3
Прочие товары	18,9	20,8	22,9	13,7	33,7

ВНЕШНЯЯ ТОРГОВЛЯ

**15.4. ЭКСПОРТ ТОВАРОВ**

(миллионов долларов США)

	2006	2007	2008	2009	2010
<b>Всего</b>	422,1	727,0	928,5	577,5	584,9
в том числе:					
Беларусь	1,6	5,2	2,6	2,3	2,5
Бразилия	0,0	3,9	6,0	18,9	27,9
Германия	27,9	26,7	32,0	26,6	38,2
Италия	38,7	48,4	62,8	50,8	58,4
Казахстан	0,0	2,1	0,3	0,9	0,5
Китай	-	-	0,7	-	0,0
Молдова	35,3	47,0	82,6	192,3	202,9
Польша	2,1	70,7	56,6	15,0	14,7
Россия	195,2	312,1	376,5	116,4	104,3
Румыния	24,4	68,9	112,8	42,4	41,0
Словакия	4,2	9,2	21,7	4,5	4,6
США	1,6	3,0	2,5	0,6	1,6
Турция	6,3	6,6	18,1	3,6	9,0
Украина	16,2	31,7	45,0	17,9	31,2
Франция	2,0	4,5	4,3	9,6	3,3
Прочие страны	66,6	87,0	104,0	75,7	44,8

**15.5. ИМПОРТ ТОВАРОВ**

(миллионов долларов США)

	2006	2007	2008	2009	2010
<b>Всего</b>	738,4	1131,6	1641,1	1113,2	1294,6
в том числе:					
Беларусь	27,0	33,6	66,9	53,9	60,7
Бразилия	19,3	32,3	57,3	25,6	19,8
Германия	46,9	67,3	99,7	48,1	61,8
Италия	35,4	38,2	42,5	26,6	23,0
Казахстан	16,1	92,1	209,6	22,3	13,4
Китай	8,1	17,3	40,7	21,7	39,8
Молдова	24,8	22,2	42,3	24,9	44,0
Польша	29,6	18,9	31,1	18,0	23,4
Россия	199,9	366,4	538,7	520,0	566,6
Румыния	7,6	31,4	25,3	11,1	15,2
Словакия	1,4	3,4	12,4	9,9	7,0
США	53,3	46,9	61,9	28,1	21,8
Турция	8,1	11,2	17,8	8,6	14,9
Украина	128,6	236,7	246,1	211,1	192,5
Франция	5,4	11,8	11,2	8,3	10,2
Прочие страны	126,9	101,9	137,6	75,0	180,5

**16. ОСНОВНЫЕ СОЦИАЛЬНО - ЭКОНОМИЧЕСКИЕ ПОКАЗАТЕЛИ ГОРОДОВ И РАЙОНОВ**

**16.1. ОСНОВНЫЕ СОЦИАЛЬНО - ЭКОНОМИЧЕСКИЕ ПОКАЗАТЕЛИ ПО г. ТИРАСПОЛЬ<sup>1)</sup>**

	2006	2007	2008	2009	2010
<b>Население</b> (на конец года), тыс. чел.	154,8	152,6	151,0	150,0	148,9
<b>Промышленность</b>					
Индексы общего объема промышленной продукции (в сопоставимых ценах, в процентах к предыдущему году)					
	78,8	132,9	101,9	114,0	108,3
Выпуск основных видов продукции:					
электроэнергия, млн. кВт/ч	1347	2482	2622	4862	4723
машины литейные, шт.	11	25	37	4	6
электромашинные крупные, шт.	683	1285	954	336	735
электродвигатели взрывобезопасные, тыс. шт.	6	6	5	1	3
крышки для консервирования, млн. шт.	22	26	35	-	-
кирпич строительный, млн. условных кирпичей	16	17	18	14	12
тара стеклянная консервная в 0,5 л исчисления, млн. шт.	37	40	1	-	-
ткани х/б готовые (валовой выпуск), млн. м <sup>2</sup> ,	118	132	134	90	109
в т.ч. товарный выпуск	67	77	71	38	50
консервы, тыс. условных банок	159	172	1055	99	2879
коньяки, тыс. дал	230	315	334	261	302
<b>Сельское хозяйство<sup>2)</sup></b>					
Посевные площади, га:					
зерновые и зернобобовые культуры	250	651	152	49	475
технические культуры	88	122	10	12	-
картофель, овощи и бахчевые культуры	60	32	-	-	0,2
кормовые культуры	27	26	2	-	-
Площади многолетних насаждений, га:					
плоды и ягоды	45	44	26	5	0,9
виноград	-	-	-	0,2	0,5
Валовой сбор, тонн:					
зерновые и зернобобовые культуры	419	194	227	83	853
подсолнечник	93	4	19	18	-
овощи	2	-	-	-	5
плоды и ягоды	81	-	4	0,1	5
Поголовье (на конец года), голов:					
крупный рогатый скот	2	-	-	-	-
свиньи	114	-	-	-	-
Производство, т:					
скот и птица на убой (в живом весе)	3	6	0,3	-	-
молоко коровье	9	-	-	-	-

<sup>1)</sup> С учетом населения г. Днестровска и с. Кременчуг.

<sup>2)</sup> С 2010 года в круг организаций, осуществляющих сельскохозяйственное производство, включены юридические лица, имеющие площадь сельхозугодий 500 га и более; численность скота и птицы в пересчете на условное поголовье – 100 и более голов.

ОСНОВНЫЕ СОЦИАЛЬНО - ЭКОНОМИЧЕСКИЕ ПОКАЗАТЕЛИ ГОРОДОВ И РАЙОНОВ

Продолжение

	2006	2007	2008	2009	2010
<b>Инвестиционная деятельность</b>					
Ввод в действие основных средств, млн. руб.	488,5	709,4	663,0	661,9	1355,4
Инвестиции в основной капитал, млн. руб.	538,9	693,4	714,2	761,8	1313,5
Ввод в действие жилых домов, тыс. м <sup>2</sup> общей площади	40,9	17,8	31,3	29,6	25,2
<b>Пассажирские перевозки транспортом общего пользования<sup>1)</sup></b>					
Перевезено пассажиров, тыс. чел.	18239,4	17439,3	18678,0	22010,9	21692,3
Пассажирооборот, тыс. пассажиро - километров	161442,4	91620,3	142577,6	130669,7	114858,8
<b>Грузовые перевозки транспортом общего пользования<sup>1)</sup></b>					
Перевезено грузов, тыс. т	4911,8	11074,7	10541,1	3274,9	2163,5
Грузооборот, тыс. т-км	130302,6	340398,7	327268,3	84674,7	69334,9
<b>Розничный товарооборот</b>					
Объем розничного товарооборота (оценка), млн. руб.	1934,5	2656,2	3468,9	1985,0	2325,7
<b>Платные услуги населению</b>					
Объем реализации платных услуг населению (оценка), млн. руб.	356,4	465,4	638,7	683,0	845,5
<b>Жилищный фонд</b>					
Общая площадь жилищного фонда, тыс. м <sup>2</sup>	3491,9	3508,0	3540,4	3352,1	3390,6
в том числе:					
государственный	96,4	62,2	61,8	60,2	60,5
муниципальный	823,4	764,5	679,4	615,0	572,7
частный	2477,7	2612,5	2708,3	2653,0	2743,2
смешанный	94,4	68,8	90,9	23,9	14,2
<b>Образование, культура и здравоохранение</b>					
Число дневных общеобразовательных учреждений (на начало учебного года)	30	30	30	30	29
в них учащихся, тыс. чел.	17,7	16,8	16,0	15,4	15,0
Число учреждений начального и среднего профессионального образования (на начало учебного года)	9	9	9	9	9
в них учащихся (включая заочников), тыс. чел.	4,9	4,5	4,3	4,5	4,8
Число учреждений высшего профессионального образования (на начало учебного года)	3	3	3	3	4
в них студентов (включая заочников), тыс. чел.	14,1	14,3	14,2	14,0	15,1
Число публичных библиотек	11	11	10	10	10
в них ед. библиот. фонда, млн. экз.	0,8	0,8	0,8	0,8	0,8
Число клубных учреждений	12	11	11	12	12
Число музеев	5	5	5	5	6
Число театров	1	1	1	1	1
Число больничных учреждений	5	5	5	5	5
Число больничных коек, тыс.	1,5	1,5	1,5	1,5	1,5
Численность врачей всех специальностей, чел.	892	920	910	883	878
<b>Экология</b>					
Вредные вещества, выброшенные в атмосферу стационарными источниками, тыс. т	6,2	10,7	11,0	21,9	9,1

<sup>1)</sup> С 2007 года с учетом субъектов малого предпринимательства.

**16.2. ОСНОВНЫЕ СОЦИАЛЬНО-ЭКОНОМИЧЕСКИЕ ПОКАЗАТЕЛИ ПО г. БЕНДЕРЫ<sup>1)</sup>**

	2006	2007	2008	2009	2010
<b>Население</b> (на конец года), тыс. чел.	102,7	102,0	101,5	101,1	100,5
<b>Промышленность</b>					
Индексы общего объема промышленной продукции (в сопоставимых ценах, в процентах к предыдущему году)	104,1	110,5	103,3	73,8	133,1
Выпуск основных видов продукции:					
кабельные изделия (по весу меди), тыс. т	4	5	5	2	2
сборные конструкции и изделия из ж/б, тыс. м <sup>3</sup>	11	5	2	1	-
шелковые ткани, млн. м <sup>2</sup>	1	1	-	-	-
обувь, тыс. пар	2131	2071	2666	2022	2937
растительное масло, т	-	-	-	-	27
консервы, тыс. условных банок	182	326	337	252	137
безалкогольные напитки, тыс. дал	125	341	297	152	124
<b>Сельское хозяйство<sup>2)</sup></b>					
Посевные площади, га:					
зерновые и зернобобовые культуры	606	421	644	942	1265
технические культуры	138	108	141	147	303
картофель, овощи и бахчевые культуры	84	30	54	-	40
кормовые культуры	489	479	234	388	222
Площади многолетних насаждений, га:					
плоды и ягоды	71	67	-	4	4
виноград	388	-	-	499	499
Валовой сбор, тонн:					
зерновые и зернобобовые культуры	670	197	1223	1390	1161
подсолнечник	103	-	134	23	206
овощи	742	-	10	-	23
плоды и ягоды	147	18	-	-	-
виноград	88	-	-	225	36
Поголовье (на конец года), голов:					
крупный рогатый скот	389	225	-	58	169
свиньи	336	29	-	33	81
Производство, т:					
скот и птица на убой (в живом весе)	12	8	0,4	4,9	372,1
молоко коровье	436	198	3,8	37,8	130,3
<b>Инвестиционная деятельность</b>					
Ввод в действие основных средств, млн. руб.	33,9	53,2	45,7	43,8	85,1
Инвестиции в основной капитал, млн. руб.	36,8	86,1	74,3	39,8	101,3
Ввод в действие жилых домов, тыс. м <sup>2</sup> общей площади	5,0	6,8	5,1	6,1	5,1

<sup>1)</sup> С учетом населения с. Гиска и с. Протягайловка.

<sup>2)</sup> С 2010 года в круг организаций, осуществляющих сельскохозяйственное производство, включены юридические лица, имеющие площадь сельхозугодий 500 га и более; численность скота и птицы в пересчете на условное поголовье – 100 и более голов.

ОСНОВНЫЕ СОЦИАЛЬНО - ЭКОНОМИЧЕСКИЕ ПОКАЗАТЕЛИ ГОРОДОВ И РАЙОНОВ

Продолжение

	2006	2007	2008	2009	2010
<b>Пассажирские перевозки</b>					
<b>автомобильным транспортом общего пользования<sup>1)</sup></b>					
Перевезено пассажиров, тыс. чел.	14887,7	15108,0	18628,2	21316,5	21325,6
Пассажирооборот, тыс. пассажира - километров	211592,1	228576,6	287863,3	328371,4	333157,0
<b>Грузовые перевозки транспортом общего пользования<sup>1)</sup></b>					
Перевезено грузов, тыс. т	91,7	175,2	211,5	221,0	318,3
Грузооборот, тыс. т-км	2178,0	6673,3	5241,8	7940,8	6713,8
<b>Розничный товарооборот</b>					
Объем розничного товарооборота (оценка), млн. руб.	588,2	815,8	1022,3	666,4	774,9
<b>Платные услуги населению</b>					
Объем реализации платных услуг населению (оценка), млн. руб.	116,9	154,7	219,5	236,6	283,8
<b>Жилищный фонд</b>					
Общая площадь жилищного фонда, тыс. м <sup>2</sup>	2255,7	2322,3	2333,0	2334,8	2477,2
в том числе:					
государственный	88,8	63,3	38,8	36,9	37,4
муниципальный	423,5	394,3	376,6	325,7	301,0
частный	1719,8	1850,3	1907,4	1966,5	2069,8
смешанный	23,6	14,4	10,2	5,7	69,0
<b>Образование, культура и здравоохранение</b>					
Число дневных общеобразовательных учреждений (на начало учебного года)	23	23	23	22	22
в них учащихся, тыс. чел.	10,3	9,6	9,0	8,6	8,2
Число учреждений начального и среднего профессионального образования (на начало учебного года)	6	6	6	6	6
в них учащихся (включая заочников), тыс. чел.	2,2	2,2	2,2	2,1	2,2
Число публичных библиотек	12	12	12	12	12
в них ед. библиот. фонда, млн. экз.	0,5	0,5	0,5	0,5	0,5
Число клубных учреждений	6	5	5	6	5
Число музеев	6	6	6	6	6
Число больничных учреждений	3	3	3	3	3
Число больничных коек, тыс.	1,1	1,1	1,1	1,0	1,0
Численность врачей всех специальностей, человек	471	454	474	467	469
<b>Экология</b>					
Вредные вещества, выброшенные в атмосферу стационарными источниками, тыс. т	1,2	1,2	1,2	1,0	0,9

<sup>1)</sup> С 2007 года с учетом субъектов малого предпринимательства.

**16.3. ОСНОВНЫЕ СОЦИАЛЬНО-ЭКОНОМИЧЕСКИЕ ПОКАЗАТЕЛИ  
ПО г. РЫБНИЦА И РЫБНИЦКОМУ РАЙОНУ**

	2006	2007	2008	2009	2010
<b>Население</b> (на конец года), тыс. чел.	79,9	78,6	77,3	76,3	75,3
<b>Промышленность</b>					
Индексы общего объема промышленной продукции (в сопоставимых ценах; в процентах к предыдущему году)	70,2	146,2	94,6	49,9	61,8
Выпуск основных видов продукции:					
сталь (валовой выпуск), тыс. т	675	965	885	426	242
прокат черных металлов (валовой выпуск), тыс. т	633	914	818	438	238
насосы центробежные, тыс. шт.	1	1	1	0,0	0,1
сборные конструкции и изделия из ж/б, тыс. м <sup>3</sup>	2	1	-	-	-
цемент, тыс. т	230	703	965	316	334
известь строительная (товарный выпуск), тыс. т	8	14	14	4	3
<b>Сельское хозяйство<sup>1)</sup></b>					
Посевные площади, тыс. га:					
зерновые и зернобобовые культуры	15,4	9,8	6,5	5,6	17,7
технические культуры	5,2	2,4	2,3	3,1	11,5
картофель, овощи и бахчевые культуры	0,1	0,1	0,0	-	0,1
кормовые культуры	6,1	3,8	3,9	1,7	4,0
Площади многолетних насаждений, тыс. га:					
плоды и ягоды	5,0	4,2	3,6	3,2	3,8
виноград	0,1	0,1	0,1	0,1	0,1
Валовой сбор, тыс. т:					
зерновые и зернобобовые культуры	30,4	6,4	21,5	8,5	57,3
подсолнечник	7,6	1,4	2,8	2,0	12,4
овощи	0,2	0,1	0,0	-	0,1
плоды и ягоды	1,3	1,1	1,2	0,1	0,2
виноград, т	2,7	-	-	-	-
Поголовье (на конец года), тыс. голов:					
крупный рогатый скот	4,5	3,0	2,4	2,5	3,7
свины	5,0	2,7	3,1	5,1	6,0
птица	3,4	1,1	0,7	-	0,8
Производство, тыс. т:					
скот и птица на убой (в живом весе)	0,8	1,0	0,5	0,4	0,9
молоко коровье	5,5	3,8	2,9	3,2	4,3
яйца-всего, тыс. шт.	36,7	33,6	10,5	3,3	21,0

<sup>1)</sup> С 2010 года в круг организаций, осуществляющих сельскохозяйственное производство, включены юридические лица, имеющие площадь сельхозугодий 500 га и более; численность скота и птицы в пересчете на условное поголовье – 100 и более голов.

ОСНОВНЫЕ СОЦИАЛЬНО - ЭКОНОМИЧЕСКИЕ ПОКАЗАТЕЛИ ГОРОДОВ И РАЙОНОВ

Продолжение

	2006	2007	2008	2009	2010
<b>Инвестиционная деятельность</b>					
Ввод в действие основных средств, млн. руб.	110,5	154,3	214,2	87,5	49,4
Инвестиции в основной капитал, млн. руб.	111,4	164,3	268,9	75,7	78,7
Ввод в действие жилых домов, тыс. м <sup>2</sup> общей площади	3,8	0,3	1,2	0,8	0,5
<b>Пассажирские перевозки транспортом общего пользования<sup>1)</sup></b>					
Перевезено пассажиров, тыс. чел.	3767,7	4411,2	4678,3	3983,5	3713,8
Пассажирооборот, тыс. пассажиро - километров	43209,2	47579,9	46983,1	40100,0	34650,0
<b>Грузовые перевозки транспортом общего пользования<sup>1)</sup></b>					
Перевезено грузов, тыс. т	711,9	1933,1	1405,1	187,3	256,1
Грузооборот, тыс. т-км	2132,3	7011,3	5146,2	2322,5	1658,2
<b>Розничный товарооборот</b>					
Объем розничного товарооборота, (оценка), млн. руб.	472,7	677,3	733,5	626,3	719,4
<b>Платные услуги населению</b>					
Объем реализации платных услуг населению (оценка), млн. руб.	72,0	89,2	131,9	142,2	166,1
<b>Жилищный фонд</b>					
Общая площадь жилищного фонда, тыс. м <sup>2</sup>	1967,4	1959,1	1925,0	1897,4	1892,7
в том числе:					
государственный	36,6	21,3	19,6	13,2	12,6
муниципальный	162,3	169,4	190,9	181,9	162,2
частный	1637,1	1652,9	1662,7	1667,4	1686,7
смешанный	131,4	115,5	51,8	34,9	31,2
<b>Образование, культура и здравоохранение</b>					
Число дневных общеобразовательных учреждений (на начало учебного года)	38	38	38	39	39
в них учащихся, тыс. чел.	9,7	9,0	8,4	7,7	7,4
Число учреждений начального и среднего профессионального образования (на начало учебного года)	2	2	2	2	2
в них учащихся (включая заочников), тыс. чел.	0,7	0,7	0,7	0,7	0,8
Число публичных библиотек	30	30	30	30	30
в них ед. библиот. фонда, млн. экз.	0,5	0,5	0,5	0,5	0,4
Число клубных учреждений	30	30	30	30	30
Число музеев	8	9	10	11	12
Число больничных учреждений	2	2	2	2	2
Число больничных коек, тыс.	0,8	0,8	0,8	0,8	0,8
Численность врачей всех специальностей, чел.	256	252	242	226	224
<b>Экология</b>					
Вредные вещества, выброшенные в атмосферу стационарными источниками, тыс. т	3,6	5,6	6,4	2,9	2,3

<sup>1)</sup> С 2007 года с учетом субъектов малого предпринимательства.



**16.4. ОСНОВНЫЕ СОЦИАЛЬНО-ЭКОНОМИЧЕСКИЕ ПОКАЗАТЕЛИ  
ПО г. ДУБОССАРЫ И ДУБОССАРСКОМУ РАЙОНУ**

	2006	2007	2008	2009	2010
<b>Население</b> (на конец года), тыс. чел.	36,8	36,5	36,1	35,7	35,5
<b>Промышленность</b>					
Индексы общего объема промышленной продукции (в сопоставимых ценах, в процентах к предыдущему году)	46,1	102,5	99,4	94,9	109,5
Выпуск основных видов продукции:					
электроэнергия, млн. кВт/ч	296	275	307	303	328
хлебобулочные изделия, т	145	7	-	-	-
вина виноградные, тыс. дал	47	47	76	65	93
<b>Сельское хозяйство<sup>1)</sup></b>					
Посевные площади, тыс. га:					
зерновые и зернобобовые культуры	1,9	2,9	0,0	3,1	7,1
технические культуры	1,0	0,8	-	0,3	4,7
картофель, овощи и бахчевые культуры	-	-	-	-	-
кормовые культуры	0,4	0,3	-	0,1	0,2
Площади многолетних насаждений, тыс. га:					
плоды и ягоды	0,4	0,5	-	0,3	0,4
виноград	0,5	0,6	0,8	1,3	1,4
Валовой сбор, тыс.т.:					
зерновые и зернобобовые культуры	3,0	1,1	0,1	8,4	16,5
подсолнечник	1,0	0,2	-	0,3	8,6
овощи	-	-	-	-	-
плоды и ягоды	-	-	-	-	0,0
виноград	1,1	3,1	7,7	8,6	5,1
Поголовье (на конец года), голов:					
крупный рогатый скот	118	-	-	132	156
свиньи	-	-	-	-	-
птица	3702	-	-	-	197815
Производство, т:					
скот и птица на убой (в живом весе)	6,9	9,0	-	0,5	422,1
молоко коровье	76,3	44,4	-	146,7	126,2
яйца-всего, тыс. шт.	593	74	-	-	11133,5
<b>Инвестиционная деятельность</b>					
Ввод в действие основных средств, млн. руб.	15,8	28,8	10,4	31,1	31,4
Инвестиции в основной капитал, млн. руб.	28,1	23,9	15,8	26,0	29,1
Ввод в действие жилых домов, тыс. м <sup>2</sup> общей площади	3,1	3,4	3,3	4,3	2,7

<sup>1)</sup> С 2010 года в круг организаций, осуществляющих сельскохозяйственное производство, включены юридические лица, имеющие площадь сельхозугодий 500 га и более; численность скота и птицы в пересчете на условное поголовье – 100 и более голов.

Продолжение

	2006	2007	2008	2009	2010
<b>Пассажирские перевозки транспортом общего пользования<sup>1)</sup></b>					
Перевезено пассажиров, тыс. чел.	103,4	1284,6	1450,3	1541,3	1642,3
Пассажирооборот, тыс. пассажиро - километров	3144,6	62241,1	18913,8	19054,1	17862,6
<b>Грузовые перевозки транспортом общего пользования<sup>1)</sup></b>					
Перевезено грузов, тыс. т	146,0	187,5	186,1	1,5	0,7
Грузооборот, тыс. т-км	1169,9	888,9	500,5	112,0	51,1
<b>Розничный товарооборот</b>					
Объем розничного товарооборота (оценка), млн. руб.	228,6	295,0	406,1	279,9	338,2
<b>Платные услуги населению</b>					
Объем реализации платных услуг населению (оценка), млн. руб.	28,3	40,9	62,9	62,0	73,1
<b>Жилищный фонд</b>					
Общая площадь жилищного фонда, тыс. м <sup>2</sup>	813,2	827,9	811,2	805,7	856,2
в том числе:					
государственный	16,5	13,6	13,0	5,3	3,6
муниципальный	37,2	35,5	31,0	32,3	31,5
частный	753,9	777,6	766,2	767,9	821,1
смешанный	5,6	1,2	1,0	0,2	-
<b>Образование, культура и здравоохранение</b>					
Число дневных общеобразовательных учреждений (на начало учебного года)	21	21	20	20	20
в них учащихся, тыс. чел.	3,9	3,8	3,5	3,3	3,2
Число учреждений начального профессионального образования (на начало учебного года)	2	2	1	1	1
в них учащихся (включая заочников), тыс. чел.	0,5	0,5	0,5	0,5	0,5
Число публичных библиотек	18	18	18	18	18
в них ед. библиот. фонда, млн. экз.	0,3	0,3	0,3	0,3	0,3
Число клубных учреждений	19	19	19	19	20
Число музеев	2	2	2	2	2
Число больничных учреждений	2	2	2	2	1
Число больничных коек, тыс.	0,3	0,3	0,3	0,3	0,3
Численность врачей всех специальностей, чел.	119	116	112	109	112
<b>Экология</b>					
Вредные вещества, выброшенные в атмосферу стационарными источниками, тыс. т	0,2	0,1	0,2	0,2	0,1

<sup>1)</sup> С 2007 года с учетом субъектов малого предпринимательства.

**16.5. ОСНОВНЫЕ СОЦИАЛЬНО-ЭКОНОМИЧЕСКИЕ ПОКАЗАТЕЛИ  
ПО г. СЛОБОДЗЕЯ И СЛОБОДЗЕЙСКОМУ РАЙОНУ**

	2006	2007	2008	2009	2010
<b>Население</b> (на конец года), тыс. чел.	93,8	92,5	91,3	90,3	89,5
<b>Промышленность</b>					
Индексы объема промышленной продукции (в сопоставимых ценах, в процентах к предыдущему году)	61,6	86,5	70,0	78,5	108,2
Выпуск основных видов продукции:					
хлебобулочные изделия, т	2756	3502	2374	1821	1680
смесь песчано-гравийная, тыс. м <sup>3</sup>	83	113	122	61	71
консервы, тыс. условных банок	1463	-	-	-	-
улов рыбы, т	104	-	-	-	-
<b>Сельское хозяйство<sup>1)</sup></b>					
Посевные площади, тыс. га:					
зерновые и зернобобовые культуры	9,8	11,3	10,5	10,2	18,7
технические культуры	2,4	2,5	4,0	6,0	10,8
картофель, овощи и бахчевые культуры	1,4	1,5	1,4	0,8	1,5
кормовые культуры	1,7	1,8	1,1	1,0	1,9
Площади многолетних насаждений, тыс. га:					
плоды и ягоды	0,5	0,8	0,6	0,6	1,0
виноград	0,1	0,0	0,0	0,0	0,2
Валовой сбор, тыс. т:					
зерновые и зернобобовые культуры	28,2	11,9	33,2	32,5	50,2
подсолнечник	2,7	0,3	2,7	2,6	5,6
картофель	10,7	7,1	1,5	1,2	4,9
овощи	7,8	4,3	10,5	9,6	14,5
плоды и ягоды	1,3	1,7	1,1	0,6	1,1
виноград	0,0	-	-	0,0	0,2
Поголовье (на конец года), тыс. голов:					
крупный рогатый скот	1,3	0,6	0,2	0,5	2,1
свиньи	3,0	0,7	0,5	2,0	5,9
птица	0,2	0,0	0,1	0,1	0,5
Производство, тыс. т:					
скот и птица на убой (в живом весе)	0,2	0,1	0,1	0,2	0,6
молоко коровье	1,4	0,7	0,5	0,6	2,2
яйца-всего, тыс. шт.	16,9	4,9	5,8	7,3	15,7

<sup>1)</sup> С 2010 года в круг организаций, осуществляющих сельскохозяйственное производство, включены юридические лица, имеющие площадь сельхозугодий 500 га и более; численность скота и птицы в пересчете на условное поголовье – 100 и более голов.

ОСНОВНЫЕ СОЦИАЛЬНО - ЭКОНОМИЧЕСКИЕ ПОКАЗАТЕЛИ ГОРОДОВ И РАЙОНОВ

Продолжение

	2006	2007	2008	2009	2010
<b>Инвестиционная деятельность</b>					
Ввод в действие основных средств, млн. руб.	22,6	39,5	37,5	17,2	33,1
Инвестиции в основной капитал, млн. руб.	19,4	40,7	38,0	19,4	49,7
Ввод в действие жилых домов, тыс.м <sup>2</sup> общей площади	11,3	8,8	10,0	7,9	12,4
<b>Пассажирские перевозки</b>					
<b>автомобильным транспортом общего пользования<sup>1)</sup></b>					
Перевезено пассажиров, тыс. чел.	-	368,7	412,8	357,8	435,0
Пассажирооборот, тыс. пассажиро - километров	-	8028,0	8070,1	7181,4	8672,8
<b>Грузовые перевозки автомобильным транспортом общего пользования<sup>1)</sup></b>					
Перевезено грузов, тыс.т	0,9	3,0	21,5	9,3	16,5
Грузооборот, тыс. т-км	87,2	151,1	1195,2	604,7	394,6
<b>Розничный товарооборот</b>					
Объем розничного товарооборота (оценка), млн. руб.	242,7	307,9	418,4	331,9	419,1
<b>Платные услуги населению</b>					
Объем реализации платных услуг населению (оценка), млн. руб.	39,9	48,4	88,9	101,0	124,8
<b>Жилищный фонд</b>					
Общая площадь жилищного фонда, тыс. м <sup>2</sup>	2267,1	2269,8	2272,6	2287,9	2304,0
в том числе:					
государственный	23,4	19,7	19,4	19,9	20,4
муниципальный	86,9	73,3	65,3	61,0	59,4
частный	2151,4	2172,0	2186,5	2205,8	2223,7
смешанный	5,4	4,8	1,4	1,2	0,5
<b>Образование, культура и здравоохранение</b>					
Число дневных общеобразовательных учреждений (на начало учебного года)	31	31	31	31	31
в них учащихся, тыс. чел.	10,1	9,7	9,2	8,7	8,3
Число учреждений начального профессионального образования (на начало учебного года)	1	1	1	1	1
в них учащихся (включая заочников), тыс. чел.	0,3	0,3	0,3	0,4	0,3
Число публичных библиотек	26	26	26	26	26
в них ед. библиот. фонда, млн. экз.	0,4	0,4	0,4	0,5	0,5
Число клубных учреждений	21	21	21	21	21
Число музеев	6	6	6	6	6
Число больничных учреждений	1	1	1	1	1
Число больничных коек, тыс.	0,2	0,2	0,2	0,2	0,2
Численность врачей всех специальностей, чел.	137	138	133	138	149
<b>Экология</b>					
Вредные вещества, выброшенные в атмосферу стационарными источниками, тыс. т	2,2	0,8	0,6	0,8	1,8

<sup>1)</sup> С 2007 года с учетом субъектов малого предпринимательства.

**16.6. ОСНОВНЫЕ СОЦИАЛЬНО-ЭКОНОМИЧЕСКИЕ ПОКАЗАТЕЛИ  
ПО г. ГРИГОРИОПОЛЬ И ГРИГОРИОПОЛЬСКОМУ РАЙОНУ**

	2006	2007	2008	2009	2010
<b>Население</b> (на конец года), тыс. чел.	46,5	45,9	45,3	44,7	44,4
<b>Промышленность</b>					
Индексы общего объема промышленной продукции (в сопоставимых ценах, в процентах к предыдущему году)	87,3	87,7	93,4	109,7	100,3
Выпуск основных видов продукции:					
песок строительный, тыс. м <sup>3</sup>	4	5	5	3	3
хлебобулочные изделия, т	808	-	435	463	745
консервы, тыс. условных банок	126	736	-	-	264
<b>Сельское хозяйство<sup>1)</sup></b>					
Посевные площади, тыс. га:					
зерновые и зернобобовые культуры	4,2	4,7	5,4	14,1	20,1
технические культуры	1,6	1,2	1,6	2,8	9,5
картофель, овощи и бахчевые культуры	0,1	0,0	0,0	0,0	0,0
кормовые культуры	2,6	1,3	1,1	1,4	1,7
Площади многолетних насаждений, тыс. га:					
плоды и ягоды	2,1	1,8	1,4	1,9	1,8
виноград	0,4	0,3	0,2	0,2	0,1
Валовой сбор, тыс.т:					
зерновые и зернобобовые культуры	8,2	3,8	16,0	41,6	59,2
подсолнечник	1,8	0,4	1,6	1,8	14,7
овощи	0,1	-	0,0	0,0	0,3
плоды и ягоды	0,3	-	-	-	-
виноград	0,0	-	-	-	-
Поголовье (на конец года), тыс. голов:					
крупный рогатый скот	0,8	0,5	0,4	0,4	0,4
свиньи	0,3	0,2	0,3	0,2	0,4
птица	0,9	0,3	1,1	-	-
Производство, т:					
скот и птица на убой (в живом весе)	86,8	69,0	44,5	46,7	66,5
молоко коровье	909,8	681,2	405,4	412,7	361,1
яйца - всего, тыс. шт.	26	9	9	7	-
<b>Инвестиционная деятельность</b>					
Ввод в действие основных средств, млн. руб.	2,6	1,8	14,3	0,9	3,9
Инвестиции в основной капитал, млн. руб.	3,2	6,9	11,2	8,2	9,8
Ввод в действие жилых домов, тыс. м <sup>2</sup> общей площади	2,3	3,5	3,1	3,3	1,8

<sup>1)</sup> С 2010 года в круг организаций, осуществляющих сельскохозяйственное производство, включены юридические лица, имеющие площадь сельхозугодий 500 га и более; численность скота и птицы в пересчете на условное поголовье – 100 и более голов.

Продолжение

	2006	2007	2008	2009	2010
<b>Пассажирские перевозки</b>					
<b>автомобильным транспортом общего пользования<sup>1)</sup></b>					
Перевезено пассажиров, тыс. чел.	20,5	32,0	168,1	292,6	297,0
Пассажирооборот, тыс. пассажиро - километров	1263,6	1922,7	1421,3	5117,2	7011,5
<b>Грузовые перевозки автомобильным транспортом общего пользования<sup>1)</sup></b>					
Перевезено грузов, тыс. т	2,0	1,4	1,2	6,6	25,2
Грузооборот, тыс. т-км	24,5	174,8	189,7	217,1	220,8
<b>Розничный товарооборот</b>					
Объем розничного товарооборота (оценка), млн. руб.	77,7	109,6	150,3	126,1	146,0
<b>Платные услуги населению</b>					
Объем реализации платных услуг населению (оценка), млн. руб.	18,5	24,9	38,9	44,0	53,0
<b>Жилищный фонд</b>					
Общая площадь жилищного фонда, тыс. м <sup>2</sup>	1171,2	1166,0	1143,2	1131,8	1225,7
в том числе:					
государственный	27,4	24,5	23,7	21,2	20,8
муниципальный	57,0	46,3	42,7	37,6	36,6
частный	1079,3	1090,2	1071,9	1068,2	1166,1
смешанный	7,5	5,0	4,9	4,8	2,2
<b>Образование, культура и здравоохранение</b>					
Число дневных общеобразовательных учреждений (на начало учебного года)	17	17	17	17	18
в них учащихся, тыс. чел.	5,9	5,4	5,1	4,8	4,6
Число учреждений среднего профессионального образования (на начало учебного года)	1	1	1	1	1
в них учащихся (включая заочников), тыс. чел.	0,1	0,1	0,1	0,2	0,2
Число публичных библиотек	27	26	26	26	26
в них ед. библиот. фонда, млн. экз.	0,3	0,3	0,3	0,3	0,3
Число клубных учреждений	20	20	20	20	20
Число музеев	2	2	2	2	2
Число больничных учреждений	2	2	2	2	2
Число больничных коек, тыс.	0,3	0,3	0,3	0,3	0,3
Численность врачей всех специальностей, чел.	91	91	90	85	86
<b>Экология</b>					
Вредные вещества, выброшенные в атмосферу стационарными источниками, тыс. т	0,2	0,1	0,1	0,1	0,1

<sup>1)</sup> С 2007 года с учетом субъектов малого предпринимательства.

**16.7. ОСНОВНЫЕ СОЦИАЛЬНО-ЭКОНОМИЧЕСКИЕ ПОКАЗАТЕЛИ  
ПО г. КАМЕНКА И КАМЕНСКОМУ РАЙОНУ**

	2006	2007	2008	2009	2010
<b>Население</b> (на конец года), тыс. чел.	26,1	25,4	24,9	24,4	23,9
<b>Промышленность</b>					
Индексы общего объема промышленной продукции (в сопоставимых ценах, в процентах к предыдущему году)	141,8	33,0	178,3	62,6	в 2,4 р.
Выпуск основных видов продукции:					
консервы, тыс. условных банок	15345	1224	8013	4158	11551
хлебобулочные изделия, т	367	102	3	1	2
воды минеральные, тыс. полулитров	657	664	234	129	156
<b>Сельское хозяйство<sup>1)</sup></b>					
Посевные площади, тыс. га:					
зерновые и зернобобовые культуры	4,2	4,2	5,8	4,5	4,8
технические культуры	2,3	1,3	5,7	2,2	4,5
картофель, овощи и бахчевые культуры	0,9	0,8	0,6	0,7	0,6
кормовые культуры	0,8	0,6	0,6	0,5	0,5
Площади многолетних насаждений, тыс. га:					
плоды и ягоды	0,3	0,2	0,1	0,2	0,3
виноград	0,2	0,1	0,1	0,2	0,3
Валовой сбор, тыс.т:					
зерновые и зернобобовые культуры	10,1	7,0	19,9	8,6	11,0
подсолнечник	3,0	0,9	8,0	3,0	5,4
овощи	6,5	0,4	2,5	1,0	2,5
плоды и ягоды, тонн	41	399	5	61	36
виноград, тонн	5,0	2,0	2,0	-	-
Поголовье (на конец года), тыс. голов:					
крупный рогатый скот	0,9	1,1	0,9	0,6	0,9
свиньи	0,7	0,7	0,8	0,8	1,1
птица	0,7	0,6	0,4	0,2	0,1
Производство, тыс. т:					
скот и птица на убой (в живом весе)	0,2	0,2	0,1	0,1	0,2
молоко коровье	0,0	-	-	-	-
яйца - всего, тыс. шт.	1,9	0,6	0,1	-	-
<b>Инвестиционная деятельность</b>					
Ввод в действие основных средств, млн. руб.	38,7	3,4	1,1	2,1	8,9
Инвестиции в основной капитал, млн. руб.	38,2	3,6	1,8	2,0	9,5
Ввод в действие жилых домов, тыс. м <sup>2</sup> общей площади	1,1	0,7	0,7	1,0	0,6

<sup>1)</sup> С 2010 года в круг организаций, осуществляющих сельскохозяйственное производство, включены юридические лица, имеющие площадь сельхозугодий 500 га и более; численность скота и птицы в пересчете на условное поголовье – 100 и более голов.

ОСНОВНЫЕ СОЦИАЛЬНО - ЭКОНОМИЧЕСКИЕ ПОКАЗАТЕЛИ ГОРОДОВ И РАЙОНОВ

Продолжение

	2006	2007	2008	2009	2010
<b>Пассажирские перевозки</b>					
<b>автомобильным транспортом общего пользования<sup>1)</sup></b>					
Перевезено пассажиров, тыс. чел.	59,7	121,5	147,9	151,7	171,7
Пассажирооборот, тыс. пассажиро - километров	2431,8	4776,5	6045,4	6089,3	7304,7
<b>Грузовые перевозки автомобильным транспортом общего пользования<sup>1)</sup></b>					
Перевезено грузов, тыс. т	-	9,1	8,3	12,4	9,3
Грузооборот, тыс. т-км	-	364,7	322,3	504,6	281,2
<b>Розничный товарооборот</b>					
Объем розничного товарооборота (оценка), млн. руб.	53,0	67,2	85,3	57,7	64,5
<b>Платные услуги населению</b>					
Объем реализации платных услуг населению (оценка), млн. руб.	23,0	30,6	41,7	45,4	52,3
<b>Жилищный фонд</b>					
Общая площадь жилищного фонда, тыс. м <sup>2</sup>	770,2	764,7	759,3	757,6	756,6
в том числе:					
государственный	9,9	7,3	7,3	7,1	6,9
муниципальный	64,8	73,5	74,1	77,5	30,6
частный	681,0	679,5	673,7	672,4	718,5
смешанный	14,5	4,4	4,2	0,6	0,6
<b>Образование, культура и здравоохранение</b>					
Число дневных общеобразовательных учреждений (на начало учебного года)	16	16	16	16	16
в них учащихся, тыс. чел.	2,7	2,5	2,4	2,3	2,2
Число учреждений среднего профессионального образования (на начало учебного года)	1	1	1	1	1
в них учащихся (включая заочников), тыс. чел.	0,3	0,3	0,3	0,3	0,3
Число публичных библиотек	17	17	17	17	17
в них ед. библиот. фонда, млн. экз.	0,2	0,2	0,2	0,2	0,2
Число клубных учреждений	23	23	23	23	23
Число музеев	6	6	6	6	6
Число больничных учреждений	1	1	1	1	1
Число больничных коек, тыс.	0,2	0,2	0,2	0,2	0,2
Численность врачей всех специальностей, чел.	85	91	83	84	82
<b>Экология</b>					
Вредные вещества, выброшенные в атмосферу стационарными источниками, тыс. т	0,5	0,4	0,3	0,1	0,1

<sup>1)</sup> С 2007 года с учетом субъектов малого предпринимательства.



1600  
1400  
1200

ОСНОВНЫЕ СОЦИАЛЬНО - ЭКОНОМИЧЕСКИЕ ПОКАЗАТЕЛИ ГОРОДОВ И РАЙОНОВ

---

ДЛЯ ЗАМЕТОК