

ГОСУДАРСТВЕННАЯ СЛУЖБА СТАТИСТИКИ
МИНИСТЕРСТВА ЭКОНОМИКИ ПМР

**СТАТИСТИЧЕСКИЙ
ЕЖЕГОДНИК**

2010

Статистический сборник
(за 2005-2009 гг.)

Тирасполь
2010

Статистический ежегодник Приднестровской Молдавской республики - 2010:
Статистический сборник (за 2005–2009гг.) / Государственная служба статистики Министерства
экономики ПМР - Тирасполь, 2010 - 181с.

Издание представляет собой статистический сборник за 2005-2009 годы, отражающий
явления и процессы, происходящие в экономической, социальной и политической жизни ПМР.

Подготовлен Государственной службой статистики Министерства экономики
Приднестровской Молдавской Республики.

Предназначен для высшего управленческого персонала, работников органов управления и
финансово-экономических служб предприятий и организаций, научных, предпринимательских и
банковских кругов, профессорско-преподавательского состава, аспирантов и студентов
экономических учебных заведений, других заинтересованных пользователей.

Государственная служба статистики
Министерства экономики ПМР

Официальное издание

СТАТИСТИЧЕСКИЙ ЕЖЕГОДНИК
ПРИДНЕСТРОВСКОЙ МОЛДАВСКОЙ РЕСПУБЛИКИ

2010

Статистический сборник
(за 2005-2009 г.г.)

Ответственные за выпуск: Дяконова Л.В., Случинская Н.А.

Компьютерная верстка - Гудима Н.В.

ПРЕДИСЛОВИЕ

Настоящий сборник является наиболее полным ежегодным изданием Государственной службы статистики Министерства экономики Приднестровской Молдавской Республики, отражающим явления и процессы, происходящие в экономической, социальной и политической жизни республики.

Сборник подготовлен на основе данных, получаемых органами государственной статистики от предприятий, организаций, населения путем проведения переписей, выборочных обследований и других форм статистического наблюдения, данных министерств и ведомств республики: Министерства финансов, Министерства внутренних дел, Министерства здравоохранения и социальной защиты, Министерства просвещения, Министерства природных ресурсов и экологического контроля и других.

В ежегоднике представлена информация о населении, его занятости и доходах, социальной сфере, инфляционных процессах. Значительное место в сборнике отведено показателям, которые характеризуют положение в отдельных отраслях экономики - промышленности, сельском хозяйстве, транспорте, отраслях, обслуживающих население.

Данные рассчитаны в соответствии с принципами современной методологии, что позволяет сопоставить их с международными показателями.

В каждом разделе к отдельным статистическим показателям даны методологические пояснения.

По важнейшим показателям представлены данные по городам и районам республики.

По отдельным показателям данные за предыдущие годы уточнены по сравнению с опубликованными ранее.

Редакционная коллегия:

Л.В.Диаконова - Начальник Государственной службы статистики

Н.А.Случинская - Заместитель начальника Государственной службы статистики

ОТВЕТСТВЕННЫЕ ЗА РАЗДЕЛЫ СБОРНИКА:

Население	Л.Г. Логвиненко	9-73-70
Трудовые ресурсы и занятость населения	С.Л.Миненко	9-13-91
Доходы населения	С.Л.Миненко	9-13-91
Социальная сфера	Л.Г. Логвиненко	9-73-70
Природные ресурсы и окружающая среда	В.А. Дарская	9-24-55
Валовой внутренний продукт	Н.А. Романенко	9-21-80
Промышленность	З.К. Руденко	9-24-55
Сельское хозяйство	В.А. Дарская	9-24-55
Инвестиционная деятельность	Н.Л. Романенко	9-21-80
Транспорт и связь	М.Л. Фролова	9-24-31
Потребительский рынок	М.Л. Фролова	9-24-31
Финансы и кредит	Н.Л.Романенко	9-21-80
Цены и тарифы	И.С. Попова	9-21-16
Внешняя торговля	М.Л. Фролова	9-24-31

СОКРАЩЕНИЯ

мм - миллиметр	руб. - рубль
м - метр	дол. - доллар
м ³ - кубический метр	г. - год
м ² - квадратный метр	шт. - штука
км - километр	л - литр
км ³ - кубический километр	дал - декалитр
км ² - квадратный километр	га - гектар
ц - центнер	экз. - экземпляр
кг - килограмм	р. - раз
т - тонна	т-км - тонно-километр
тыс. - тысяча	кВт - киловатт
млн. - миллион	Гкал - гигакалория
млрд. - миллиард	кВт/ч - киловатт-час
трлн. - триллион	чел. - человек

- явление отсутствует

... данных не имеется

0,0 небольшая величина

В отдельных случаях незначительные расхождения между итогом и суммой слагаемых объясняются округлением данных.

СОДЕРЖАНИЕ

Стр.

**1. ОСНОВНЫЕ СОЦИАЛЬНО - ЭКОНОМИЧЕСКИЕ ХАРАКТЕРИСТИКИ
ПРИДНЕСТРОВСКОЙ МОЛДАВСКОЙ РЕСПУБЛИКИ**

1.1.	Краткая характеристика Приднестровской Молдавской Республики	17
1.2.	Основные социально-экономические показатели	19
1.3.	Основные социально-экономические показатели в расчете на душу населения	25

2. НАСЕЛЕНИЕ

2.1.	Численность и плотность населения	28
2.2.	Численность мужчин и женщин	30
2.3.	Национальный состав населения	30
2.4.	Браки и разводы	30
2.5.	Естественное движение населения	32
2.6.	Смертность по основным классам причин смерти	34
2.7.	Младенческая смертность по основным классам причин смерти	34
2.8.	Миграционное движение	35
2.9.	Города с численностью населения 50 000 и более человек	35

3. ТРУДОВЫЕ РЕСУРСЫ И ЗАНЯТОСТЬ НАСЕЛЕНИЯ

3.1.	Трудовые ресурсы	38
3.2.	Распределение численности занятого населения в организациях различных форм собственности	38
3.3.	Численность занятых в экономике по отраслям	40
3.4.	Численность занятых в негосударственном секторе экономики по отраслям	42
3.5.	Численность безработных, зарегистрированных в органах Государственной службы занятости	44
3.6.	Потребность в работниках, заявленная организациями в органы Государственной службы занятости	44
3.7.	Распределение численности официально признанных безработными граждан, зарегистрированных в органах Государственной службы занятости, по полу и возрасту	44
3.8.	Распределение численности официально признанных безработными граждан, зарегистрированных в органах Государственной службы занятости, по уровню образования	45
3.9.	Распределение численности безработных, трудоустроенных органами Государственной службы занятости по продолжительности перерыва в работе	45
3.10.	Движение численности работников по отраслям экономики	46

4. УРОВЕНЬ ЖИЗНИ НАСЕЛЕНИЯ И СОЦИАЛЬНАЯ СФЕРА**4.1. Доходы населения**

4.1.1.	Денежные доходы и расходы населения	47
4.1.2.	Структура денежных доходов и расходов населения	48
4.1.3.	Среднемесячная номинальная начисленная заработная плата работников по отраслям экономики (без субъектов малого предпринимательства)	49
4.1.4.	Среднемесячная номинальная начисленная заработная плата работников по отраслям экономики (субъекты малого предпринимательства)	50
4.1.5.	Численность пенсионеров	51
4.1.6.	Средний размер назначенных месячных пенсий по видам пенсионного обеспечения	51
4.1.7.	Социальная помощь одиноким престарелым и нетрудоспособным гражданам	52
4.1.8.	Сравнительные показатели вкладов населения в банки республики	52

4.2. Образование и культура

4.2.1.	Дошкольные образовательные учреждения	54
4.2.2.	Распределение детей в дошкольных образовательных учреждениях по языку обучения	54
4.2.3.	Распределение педагогических работников дошкольных образовательных учреждений по уровню образования	54
4.2.4.	Государственные дневные общеобразовательные учреждения	55
4.2.5.	Распределение государственных дневных общеобразовательных учреждений и учащихся в них по языку обучения	56
4.2.6.	Сменность занятий в государственных дневных общеобразовательных учреждениях	56
4.2.7.	Обеспеченность государственных дневных общеобразовательных учреждений кабинетами основ информатики и вычислительной техники	56
4.2.8.	Детские учреждения дополнительного образования	57
4.2.9.	Образовательные учреждения начального и среднего профессионального образования	57
4.2.10.	Государственные образовательные учреждения высшего профессионального образования	58
4.2.11.	Выпускники всех видов обучения	58
4.2.12.	Выпуск специалистов высшей квалификации государственными образовательными учреждениями высшего профессионального образования по факультетам	59
4.2.13.	Распределение студентов и учащихся государственных образовательных учреждений высшего, начального и среднего профессионального образования по языку обучения	59

4.2.14	Обеспеченность студентов и учащихся государственных образовательных учреждений высшего, начального и среднего профессионального образования общежитиями	61
4.2.15	Численность преподавателей государственных образовательных учреждений высшего, начального и среднего профессионального образования	61
4.2.16.	Показатели работы публичных библиотек	61
4.2.17.	Клубные учреждения	62
4.2.18.	Театры	62
4.2.19	Музеи	62
4.3. здравоохранение		
4.3.1.	Основные показатели здравоохранения	64
4.3.2.	Численность врачей по отдельным специальностям	65
4.3.3.	Численность среднего медицинского персонала по отдельным специальностям	65
4.3.4.	Число больничных коек по специализации	66
4.3.5.	Заболеваемость населения по основным классам болезней	67
4.3.6.	Заболеваемость населения отдельными инфекционными болезнями	68
4.3.7.	Обслуживание населения скорой медицинской помощью	69
4.3.8.	Дома-интернаты для престарелых и инвалидов	69
4.3.9.	Санатории и учреждения отдыха	69
4.4. Жилищные условия населения		
4.4.1.	Жилищный фонд	71
4.4.2.	Структура жилищного фонда	71
4.4.3.	Благоустройство жилищного фонда	72
4.4.4.	Приватизация жилья	72
4.4.5.	Улучшение жилищных условий населения	72
4.5. Жилищное и социально-культурное строительство		
4.5.1.	Ввод в действие жилых домов	73
4.5.2.	Число построенных квартир и их средний размер	74
4.5.3.	Ввод в действие жилых домов и число построенных квартир	74

4.6. Преступность

4.6.1.	Число зарегистрированных преступлений	76
4.6.2.	Состав лиц, совершивших преступления	77
4.6.3.	Удельный вес несовершеннолетней молодежи, совершившей преступления, к общему числу совершивших преступления по отдельным видам	77
4.6.4.	Основные показатели, характеризующие женскую преступность	78
4.6.5.	Число осужденных по приговорам судов, вступившим в законную силу по отдельным видам преступлений	78
4.6.6.	Распределение осужденных по основным мерам наказания, назначенным судами	78

5. ПРИРОДНЫЕ РЕСУРСЫ И ОКРУЖАЮЩАЯ СРЕДА

5.1.	Земельный фонд	80
5.2.	Основные показатели, характеризующие воздействие хозяйственной деятельности на окружающую среду	80
5.3.	Площадь земель лесного фонда	81
5.4.	Проведение основных работ в лесном хозяйстве	81
5.5.	Охрана и защита лесов	81
5.6.	Охотничье хозяйство	82
5.7.	Заповедники	82
5.8.	Использование свежей воды	82
5.9.	Выбросы наиболее распространенных загрязняющих атмосферу веществ, отходящих от стационарных источников	83
5.10.	Выбросы, улавливание и утилизация загрязняющих атмосферу веществ, отходящих от стационарных источников	83
5.11.	Стоимость основных производственных средств по охране окружающей среды	83

6. ОБЩАЯ ХАРАКТЕРИСТИКА ОРГАНИЗАЦИЙ

6.1.	Распределение организаций по формам собственности	84
6.2.	Распределение организаций по отраслям экономики	85
6.3.	Число субъектов малого предпринимательства по отраслям экономики	86
6.4.	Численность работников субъектов малого предпринимательства	86

7. ВАЛОВОЙ ВНУТРЕННИЙ ПРОДУКТ

7.1.	Счет производства	87
------	-------------------	----

8. ПРОМЫШЛЕННОСТЬ

8.1.	Основные показатели работы промышленности	90
8.2.	Индексы общего объема продукции по отраслям промышленности	90
8.3.	Отраслевая структура производства промышленной продукции	91
8.4.	Среднегодовая численность промышленно - производственного персонала по отраслям промышленности	91
8.5.	Среднемесячная номинальная начисленная заработная плата работников организаций по отраслям промышленности	92
8.6.	Производство основных видов промышленной продукции (без субъектов малого предпринимательства)	93
8.7.	Производство основных видов промышленной продукции (субъекты малого предпринимательства)	95
8.8.	Производство потребительских товаров	96
8.9.	Индексы производства потребительских товаров	96
8.10.	Электробаланс	96

9. СЕЛЬСКОЕ ХОЗЯЙСТВО

9.1.	Основные показатели сельского хозяйства	98
9.2.	Сельскохозяйственные угодья по видам использования	98
9.3.	Посевные площади сельскохозяйственных культур (в организациях, осуществляющих сельскохозяйственное производство)	99
9.4.	Валовой сбор сельскохозяйственных культур (в организациях, осуществляющих сельскохозяйственное производство)	100
9.5.	Урожайность сельскохозяйственных культур (в организациях, осуществляющих сельскохозяйственное производство)	101

СОДЕРЖАНИЕ

9.6.	Площадь плодово-ягодных и виноградных насаждений (в организациях, осуществляющих сельскохозяйственное производство)	103
9.7.	Валовой сбор и урожайность плодов, ягод и винограда (в организациях, осуществляющих сельскохозяйственное производство)	103
9.8.	Производство столового винограда (в организациях, осуществляющих сельскохозяйственное производство)	103
9.9.	Посевные площади сельскохозяйственных культур (в крестьянских (фермерских) хозяйствах и арендаторов)	104
9.10.	Площадь многолетних насаждений (в крестьянских (фермерских) хозяйствах и арендаторов)	104
9.11.	Валовой сбор сельскохозяйственных культур (в крестьянских (фермерских) хозяйствах и арендаторов)	105
9.12.	Валовой сбор плодов, ягод и винограда (в крестьянских (фермерских) хозяйствах и арендаторов)	105
9.13.	Посевные площади сельскохозяйственных культур (субъекты малого предпринимательства)	106
9.14.	Площадь многолетних насаждений, валовой сбор плодов, ягод и винограда (субъекты малого предпринимательства)	107
9.15.	Валовой сбор сельскохозяйственных культур (субъекты малого предпринимательства)	107
9.16.	Наличие основных видов техники и поступление горюче-смазочных материалов (в организациях, осуществляющих сельскохозяйственное производство)	108
9.17.	Внесение минеральных и органических удобрений под посевы сельскохозяйственных культур и многолетние насаждения (в организациях, осуществляющих сельскохозяйственное производство)	109
9.18.	Поголовье скота и птицы	110
9.19.	Производство основных продуктов животноводства (в организациях, осуществляющих сельскохозяйственное производство)	112
9.20.	Производство основных продуктов животноводства (в крестьянских (фермерских) хозяйствах и арендаторов)	112
9.21.	Производство основных продуктов животноводства (в подсобных хозяйствах)	112
9.22.	Производство основных продуктов животноводства (субъекты малого предпринимательства)	112
9.23.	Продуктивность скота и птицы (в организациях, осуществляющих сельскохозяйственное производство)	114
9.24.	Заготовка кормов (в организациях, осуществляющих сельскохозяйственное производство)	114
9.25.	Реализация основных видов сельскохозяйственной продукции (в организациях, осуществляющих сельскохозяйственное производство)	114

10. ИНВЕСТИЦИОННАЯ ДЕЯТЕЛЬНОСТЬ

10.1.	Основные показатели по инвестициям в основной капитал	115
10.2.	Инвестиции в основной капитал по формам собственности	116
10.3.	Инвестиции в основной капитал по источникам финансирования (без субъектов малого предпринимательства)	116
10.4.	Инвестиции в основной капитал по источникам финансирования (субъекты малого предпринимательства)	117
10.5.	Технологическая структура инвестиций в основной капитал	117
10.6.	Структура инвестиций в основной капитал по объектам производственного и непроизводственного назначения	119
10.7.	Инвестиции в основной капитал по основным отраслям экономики (без субъектов малого предпринимательства)	119
10.8.	Инвестиции в основной капитал по основным отраслям экономики (субъекты малого предпринимательства)	120
10.9.	Основные показатели деятельности строительных организаций (без субъектов малого предпринимательства)	120
10.10.	Основные показатели деятельности строительных организаций (субъекты малого предпринимательства)	121
10.11.	Структура объема подрядных работ по формам собственности	121
10.12.	Незавершенное строительство	121
10.13.	Структура незавершенного строительства	121

11. ТРАНСПОРТ И СВЯЗЬ

11.1.	Эксплуатационная длина путей сообщения	123
11.2.	Подвижной состав по его назначению	123
11.3.	Перевозки грузов по видам транспорта	125
11.4.	Грузооборот по видам транспорта	125
11.5.	Перевозки пассажиров по видам транспорта общего пользования	126
11.6.	Пассажиروоборот по видам транспорта общего пользования	126
11.7.	Основные виды услуг связи	126
11.8.	Технические средства связи общего пользования	127
11.9.	Доходы от услуг связи	127

12. ПОТРЕБИТЕЛЬСКИЙ РЫНОК

12.1.	Основные показатели розничной торговли	130
12.2.	Распределение розничного товарооборота по формам собственности	132
12.3.	Индексы розничного товарооборота	133
12.4.	Товарная структура розничного товарооборота	133
12.5.	Структура реализации отдельных продовольственных товаров	134
12.6.	Структура реализации алкогольных и безалкогольных напитков	134
12.7.	Структура реализации отдельных непродовольственных товаров	135
12.8.	Сеть организаций розничной торговли	136
12.9.	Сеть организаций общественного питания	136
12.10.	Основные показатели по платным услугам населению	137
12.11.	Распределение объема платных услуг населению по формам собственности	137
12.12.	Структура платных услуг населению (без субъектов малого предпринимательства)	139
12.13.	Структура бытовых услуг населению (без субъектов малого предпринимательства)	139
12.14.	Структура платных услуг населению (субъекты малого предпринимательства)	140
12.15.	Структура бытовых услуг населению (субъекты малого предпринимательства)	140

13. ФИНАНСЫ И КРЕДИТ**13.1. Государственные финансы**

13.1.1.	Государственный бюджет республики	142
13.1.2.	Структура доходов и расходов Государственного бюджета	143
13.1.3.	Поступление и расходование средств Пенсионного фонда	143
13.1.4.	Поступление и расходование средств Государственного фонда содействия занятости населения	144

13.2. Финансовые результаты и платежеспособность организаций

13.2.1.	Прибыль (убыток) организаций до налогообложения по отраслям экономики	148
13.2.2.	Число и удельный вес убыточных организаций по отраслям экономики	148
13.2.3.	Рентабельность (убыточность) реализованной продукции по отраслям экономики	150
13.2.4.	Задолженность организаций по обязательствам	150
13.2.5.	Структура суммарной задолженности организаций по обязательствам	150
13.2.6.	Задолженность организаций по кредитам банков и займам по отраслям экономики	151
13.2.7.	Задолженность покупателей организациям по отраслям экономики	151
13.2.8.	Задолженность организаций поставщикам по отраслям экономики	152
13.2.9.	Просроченная задолженность кредиторская поставщикам и дебиторская покупателей по отраслям экономики	152
13.2.10.	Задолженность организаций перед бюджетом и задолженность бюджета организациям по отраслям экономики	153
13.2.11.	Просроченная задолженность организаций перед бюджетом и бюджета организациям по отраслям экономики	153

13.3. Кредитование и страхование

13.3.1.	Основные показатели деятельности кредитных организаций	155
13.3.2.	Основные показатели деятельности страховых компаний	155

14. ЦЕНЫ И ТАРИФЫ

14.1.	Индексы цен (тарифов)	157
14.2.	Индексы потребительских цен (тарифов) на товары и платные услуги населению	158
14.3.	Индексы потребительских цен на отдельные виды продовольственных товаров	160
14.4.	Индексы потребительских цен на отдельные виды непродовольственных товаров	160
14.5.	Индексы потребительских цен (тарифов) на отдельные виды платных услуг населению	161

14.6.	Индексы цен на сельскохозяйственные продукты на городских рынках	161
14.7.	Средние потребительские цены на отдельные виды продовольственных товаров	162
14.8.	Средние цены на сельскохозяйственные продукты на городских рынках	163

15. ВНЕШНЯЯ ТОРГОВЛЯ

15.1.	Торговый баланс Приднестровской Молдавской Республики	164
15.2.	Товарная структура экспорта	166
15.5.	Товарная структура импорта	166

16. ОСНОВНЫЕ СОЦИАЛЬНО - ЭКОНОМИЧЕСКИЕ ПОКАЗАТЕЛИ ГОРОДОВ И РАЙОНОВ

16.1.	Основные социально - экономические показатели по г. Тирасполь	167
16.2.	Основные социально - экономические показатели по г. Бендеры	169
16.3.	Основные социально - экономические показатели по г. Рыбница и Рыбницкому району	171
16.4.	Основные социально - экономические показатели по г. Дубоссары и Дубоссарскому району	173
16.5.	Основные социально - экономические показатели по г. Слободзея и Слободзейскому району	175
16.6.	Основные социально - экономические показатели по г. Григориополь и Григориопольскому району	177
16.7.	Основные социально - экономические показатели по г. Каменка и Каменскому району	179

ГРАФИКИ И ДИАГРАММЫ

1. Численность населения республики	29
2. Браки и разводы	31
3. Влияние рождаемости и смертности на изменение естественного движения населения	33
4. Миграционное движение	36
5. Структура численности занятых в экономике по формам собственности	39
6. Индексы ввода в действие жилых домов по общей площади	75
7. Структура производства валового внутреннего продукта	88
8. Урожайность основных сельскохозяйственных культур	102
9. поголовье скота и птицы	110
10. Динамика поголовья скота	111
11. Динамика производства основных продуктов животноводства по хозяйствам всех категорий (кроме хозяйств населения)	115
12. Индексы ввода в действие основных фондов	118
13. Индексы инвестиций в основной капитал	118
14. Индексы объемов подрядных работ	118
15. Наличие автотранспортных средств	125
16. Динамика доходов от услуг связи	128
17. Динамика розничного товарооборота	131
18. Товарная структура розничного товарооборота	131
19. Структура платных услуг населению	138
20. Динамика объема платных услуг	138
21. Структура доходов Государственного бюджета в 2009 г.	145
22. Структура расходов Государственного бюджета в 2009 г.	145
23. Результаты финансово-хозяйственной деятельности организаций	147
24. Рентабельность реализованной продукции, производственной и хозяйственной деятельности	149
25. Доходы и расходы страховых компаний	156
26. Динамика экспортных и импортных поставок	165

**1. ОСНОВНЫЕ СОЦИАЛЬНО-ЭКОНОМИЧЕСКИЕ ХАРАКТЕРИСТИКИ
ПРИДНЕСТРОВСКОЙ МОЛДАВСКОЙ РЕСПУБЛИКИ**

ДЕНЬ ОБРАЗОВАНИЯ	2 сентября 1990 года
ОБЩАЯ ПЛОЩАДЬ ТЕРРИТОРИИ, км ²	4163,0
ЧИСЛЕННОСТЬ НАСЕЛЕНИЯ (на конец года), тыс. чел.	522,5
ЧИСЛО ЖИТЕЛЕЙ НА 1 км ² , человек	125,6
СТОЛИЦА	г. ТИРАСПОЛЬ
ГОРОДА	8
ПОСЕЛКИ	4
СЕЛЬСКИЕ НАСЕЛЕННЫЕ ПУНКТЫ	156
РАЙОНЫ	5
ЛЕСИСТОСТЬ, процентов	5,7
КРУПНЕЙШИЕ РЕКИ	ДНЕСТР
ЗАПОВЕДНИКИ	Ягорлык и Ботанический заказник
СРЕДНЕГОДОВАЯ ТЕМПЕРАТУРА ВОЗДУХА, градусов С	11,0
СРЕДНЕМНОГОЛЕТНЯЯ ТЕМПЕРАТУРА ВОЗДУХА, градусов С	9,4
СРЕДНЕГОДОВОЕ КОЛИЧЕСТВО ОСАДКОВ, мм	412
СРЕДНЕМНОГОЛЕТНЕЕ КОЛИЧЕСТВО ОСАДКОВ, мм	510
ЧИСЛО ДНЕЙ В ГОДУ С ОСАДКАМИ (среднее по республике)	109
ЧИСЛО ЯСНЫХ ДНЕЙ (среднее по республике)	108

1.1. КРАТКАЯ ХАРАКТЕРИСТИКА ПРИДНЕСТРОВСКОЙ МОЛДАВСКОЙ РЕСПУБЛИКИ

Приднестровская Молдавская Республика (ПМР) провозглашена 2 сентября 1990 г. на Втором Съезде народных депутатов Приднестровья всех уровней.

Республика расположена в Юго-Восточной Европе. Особенности физико-географического положения являются незначительные размеры территории, вытянутость в субмеридиальном направлении, расположение вдоль реки Днестр и на юге выход к Кучурганскому лиману.

Площадь территории республики составляет 4,16 тыс. км². Протяженность территории в субмеридиальном направлении (с северо-запада на юго-восток) составляет 206 км, в широтном направлении (с запада на восток) по линии с. Гыска - Западная граница Украины - 40 км.

Небольшие размеры территории обуславливают отсутствие существенных различий в природных условиях. Приднестровье расположено в зоне умеренно-континентального климата: мягкая короткая зима, ранняя весна, продолжительное жаркое лето и теплая затяжная осень. На севере республики расположена Каменская лесостепная равнина, образованная террасами реки Днестр и отрогами Подольской возвышенности. От района Дубоссар на юг тянется Нижнеднестровская равнина. Главной водной артерией региона является река Днестр. Из других небольших рек, протекающих по территории Приднестровья, можно назвать - Каменку и Окну на севере края, Ягорлык - в центральной его части и Турунчук - на юге. Лесные массивы (грабово-дубовые леса) сохранились на севере региона, где леса занимают до 16% всей их площади. На юге преобладает степная растительность. Однако в долинах рек произрастают пойменные леса (ива, тополь, дуб). На юге также много плавневых лугов и травяных болот.

В Приднестровье довольно богатый животный мир. Водятся кабаны, косули, зайцы, лисицы, встречаются выдры и горностаи. Из птиц наиболее распространенными являются утки разных видов, серые куропатки и фазаны.

Республика находится в зоне с высоким агроклиматическим и биолого-почвенным потенциалом, позволяющим вести высокопродуктивное агропромышленное производство.

ХАРАКТЕРИСТИКА АГРОКЛИМАТИЧЕСКИХ РАЙОНОВ ПМР ЗА 2009 г.

	Сумма активных температур выше 10°C	Годовые осадки, мм	Число дней без мороза	Температура июля (среднемесячная)	Дата перехода температур через 5 ⁰ С
Тирасполь	3672,7	462,5	253	24,3	28 марта, 8 декабря
Дубоссарский, Григориопольский	3676,5	382,9	267	24,0	28 февраля, 4 декабря
Каменский, Рыбницкий	3395,8	390,2	243	22,8	28 марта, 4 декабря

Транспортно-географическое положение также благоприятствует развитию промышленного и сельскохозяйственного потенциала республики, через территорию которой проходят важные автомобильные, железнодорожные магистрали и трубопроводы, связывающие Россию и Украину со странами Восточной и Юго-Восточной Европы.

Регион расположен в юго-западной части СНГ; на северо-востоке, востоке и юго-востоке граничит с Украиной, на западе - с Молдовой. Столица республики - город Тирасполь - расположен в 102 км от г. Одесса и в 76 км от г. Кишинев. Города и районные центры Приднестровья расположены на берегу Днестра.

В административно-территориальном отношении Приднестровье состоит из 7 административных единиц: пяти административных районов (Каменский, Рыбницкий, Дубоссарский, Григориопольский, Слободзейский), двух городов республиканского значения (Тирасполь, Бендеры). По административно-территориальному устройству Приднестровская Молдавская Республика является унитарным государством.

АДМИНИСТРАТИВНО - ТЕРРИТОРИАЛЬНОЕ ДЕЛЕНИЕ РЕСПУБЛИКИ

	Районы	Города	Поселки	Сельские населенные пункты
Всего				
в том числе:	5	8	4	156
г. Тирасполь	-	2	1	1
г. Бендеры	-	1	-	3
Рыбницкий район	1	1	-	47
Дубоссарский район	1	1	-	28
Слободзейский район	1	1	2	25
Григориопольский район	1	1	1	29
Каменский район	1	1	-	23

Согласно Конституции Приднестровской Молдавской Республики (раздел 1, ст. 1), ПМР - суверенное, независимое, демократическое, правовое государство.

Республике присущи все атрибуты суверенной государственности: свободно избранный представительный орган (Верховный Совет), исполнительная власть (Президент, Правительство), собственная судебная и правоохранительная системы, вооруженные силы, бюджет, Государственная символика (флаг, герб, гимн), территория с населением, признающим власть данного государства.

По форме правления Приднестровская Молдавская Республика - президентская республика. Президент избирается на пять лет и является главой государства и исполнительной власти.

Население республики обладает собственным гражданством. Конституция ПМР допускает двойное гражданство. Данные переписи населения республики (2004 г.) свидетельствуют, что более трети населения, кроме гражданства Приднестровской Молдавской Республики, одновременно имеют гражданство другого государства: России, Украины, Молдовы и др.

Приднестровье - многонациональное государство. В нем равноправно проживают представители многих национальностей. Основными этническими группами являются: молдаване (31,9%), русские (30,4%), украинцы (28,8%). Статус официального языка в республике придан молдавскому, русскому и украинскому языкам.

Приднестровская Молдавская Республика - светское государство. Религиозные конфессии отделены от власти и равны перед законом. Около 90,0% населения республики исповедуют православие.

В республике сложилась многоотраслевая экономика, ведущее место в которой занимают, прежде всего, отрасли обрабатывающей промышленности: трудоемкое и материалоемкое машиностроение, металлообработка, пищевая и легкая промышленность, производство строительных материалов. В республике сосредоточены значительные промышленные основные фонды, позволяющие выпускать разнообразную технику, продукты питания, товары легкой промышленности, прокат черных металлов, промышленные строительные материалы.

Приднестровская Молдавская Республика характеризуется наличием высококвалифицированных кадров машиностроителей, металлургов, ткачей и швейников, консервщиков, виноделов, энергетиков, овощеводов и садоводов.

1.2. ОСНОВНЫЕ СОЦИАЛЬНО-ЭКОНОМИЧЕСКИЕ ПОКАЗАТЕЛИ

	2005	2006	2007	2008	2009
Население					
Численность постоянного населения (на конец года), тыс. чел.	547,5	540,6	533,5	527,5	522,5
в том числе:					
мужчины	252,1	248,7	245,4	242,6	240,4
женщины	295,4	291,9	288,1	284,9	282,1
Удельный вес в общей численности населения, процентов:					
городское	68,0	68,1	68,1	68,3	69,0
сельское	32,0	31,9	31,9	31,7	31,0
Естественный прирост (+), убыль (-) населения, тыс. чел.	-3,5	-3,4	-3,2	-2,7	-2,3
Из общей численности населения в возрасте:					
моложе трудоспособного	94,2	92,0	89,7	90,0	87,2
трудоспособном	344,1	341,3	334,2	330,0	328,6
старше трудоспособного	109,2	107,3	109,6	107,5	106,7
Численность занятых в экономике (на конец года), тыс. чел.	168,6	161,0	161,6	149,7	140,4
из них:					
в негосударственном секторе экономики	80,4	86,4	87,6	82,4	76,0
Численность пенсионеров (на конец года), тыс. чел.	133,4	133,3	133,3	133,2	135,7
Численность безработных граждан, зарегистрированных в службах занятости (на конец года), тыс. чел.	3,3	2,6	2,2	2,6	9,3
из них:					
численность граждан, официально признанных безработными	2,7	2,1	1,8	1,8	8,4
Доходы и расходы населения					
Денежные доходы населения ¹⁾ , млн. руб.	4829,0	5868,3	8158,6	8094,8	7773,5
Денежные расходы и сбережения населения ¹⁾ , млн. руб.	4826,5	5867,7	8159,4	8097,0	7772,6
Среднемесячная номинальная начисленная заработная плата работающих в экономике ²⁾ :					
руб.	1013	1258	1625	2086	2139
дол. США	125	152	193	246	239

¹⁾ По данным Приднестровского Республиканского Банка.

²⁾ Без субъектов малого предпринимательства.

ОСНОВНЫЕ СОЦИАЛЬНО-ЭКОНОМИЧЕСКИЕ ХАРАКТЕРИСТИКИ

Продолжение

	2005	2006	2007	2008	2009
Индексы номинальной заработной платы работников (в процентах):					
в рублевом исчислении	143,5	124,2	129,2	128,4	102,5
в долларовом исчислении	138,9	121,6	127,0	127,5	97,2
Средний размер назначенной месячной пенсии (с учетом компенсационных выплат):					
руб.	359	446	504	570	687
дол. США	44	54	60	67	77
Сумма вкладов населения в банках республики (на конец года), млн. руб.					
	250,0	415,6	591,6	693,7	877,5
Валовой внутренний продукт					
Валовой внутренний продукт:					
млн. руб.	4198,6	4860,5	6789,0	8481,4	8597,4
млн. дол. США	517,5	585,6	808,4	1000,2	960,9
Индексы валового внутреннего продукта (в рублевом исчислении; в процентах)¹⁾					
	111,8	107,7	111,7	100,2	108,3
Потребительский рынок					
Розничный товарооборот (оценка)²⁾, млн. руб.					
	3073,3	3597,4	4929,0	6284,8	4073,3
Индексы розничного товарооборота (в сопоставимых ценах; в процентах к предыдущему году)					
	121,3	104,9	115,5	95,7	90,2
Платные услуги населению (оценка)²⁾, млн. руб.					
	551,1	704,1	918,1	1314,1	1314,2
Индексы платных услуг населению (в сопоставимых ценах; в процентах к предыдущему году)					
	99,6	111,9	103,7	116,9	98,0

¹⁾ Используется для пересчета объема ВВП в сопоставимые цены.

²⁾ С учетом объемов субъектов малого предпринимательства и физических лиц.

ОСНОВНЫЕ СОЦИАЛЬНО-ЭКОНОМИЧЕСКИЕ ХАРАКТЕРИСТИКИ

Продолжение

	2005	2006	2007	2008	2009
Потребительские цены					
Сводный индекс потребительских цен на товары и платные услуги населению (декабрь к декабрю предыдущего года, в процентах)	110,83	108,89	129,42	125,11	105,70
Индекс цен на продовольственные товары (декабрь к декабрю предыдущего года, в процентах)	110,67	107,32	131,50	131,39	105,47
Индекс цен на непродовольственные товары (декабрь к декабрю предыдущего года, в процентах)	110,51	111,24	113,64	118,33	109,71
Индекс тарифов на платные услуги населению (декабрь к декабрю предыдущего года, в процентах)	111,22	111,83	139,13	122,52	100,92
Финансы					
Доходы Государственного бюджета:					
млн. руб.	1243,1	1839,3	1366,6	1587,6	1424,1
в процентах к ВВП	29,6	37,8	20,1	18,7	16,6
Расходы Государственного бюджета:					
млн. руб.	1347,3	1850,8	1760,5	1925,8	3308,5
в процентах к ВВП	32,1	38,1	25,9	22,7	38,5
Дефицит Государственного бюджета:					
млн. руб.	104,2	11,5	393,9	338,2	1884,4
в процентах к ВВП	2,5	0,2	5,8	4,0	21,9
Прибыль до налогообложения, млн.руб.	749,7	845,7	1559,8	2119,2	905,3
Кредиты предоставленные коммерческими банками экономике, (остатки ссуд на конец года), млн. руб.					
894,8	1483,2	1552,9	1701,1	1937,9	
из них:					
краткосрочные	311,0	417,5	433,0	513,9	459,7
среднесрочные	256,0	266,8	403,9	566,4	660,5
долгосрочные	293,4	762,7	679,0	573,5	770,7
Инвестиционная деятельность					
Инвестиции в основной капитал (оценка) ¹⁾ , млн. руб.	758,2	917,1	1410,9	1487,1	1155,7
Индексы инвестиций в основной капитал (в сопоставимых ценах;					
в процентах к предыдущему году)	106,6	116,6	115,2	96,9	67,7
Ввод в действие основных фондов, млн. руб.					
596,3	712,7	990,4	986,2	844,5	
Индексы ввода в действие основных фондов (в сопоставимых ценах;					
в процентах к предыдущему году)	113,8	135,8	121,9	86,4	69,2
Ввод в действие жилых домов, тыс. м ²					
48,4	67,4	41,2	54,7	53,0	
Индексы ввода в действие общей площади жилых домов (в процентах к предыдущему году)					
133,1	139,3	61,2	132,5	96,9	

¹⁾ С учетом объемов субъектов малого предпринимательства и индивидуальных застройщиков.

ОСНОВНЫЕ СОЦИАЛЬНО-ЭКОНОМИЧЕСКИЕ ХАРАКТЕРИСТИКИ

Продолжение

	2005	2006	2007	2008	2009
Промышленность					
Объем промышленной продукции (оценка) ¹⁾ , млн. руб.	5960,3	4698,8	7208,0	9285,6	6829,5
Индексы общего объема промышленной продукции (в сопоставимых ценах; в процентах к предыдущему году)	101,1	77,6	134,9	98,0	75,0
Производство потребительских товаров, млн. руб.	1495,8	1504,4	1797,4	2251,4	1794,9
в том числе:					
продовольственные товары	274,2	318,6	382,7	558,9	517,0
алкогольные напитки	212,9	150,2	231,4	304,1	257,4
непродовольственные товары	1008,7	1035,6	1183,3	1388,4	1020,5
Индексы производства потребительских товаров (в сопоставимых ценах; в процентах к предыдущему году)	101,6	92,5	108,8	102,3	78,0
Сельское хозяйство					
Сельскохозяйственные угодья (на конец года), тыс. га	276,1	275,5	274,7	274,7	274,8
Индексы физического объема продукции сельского хозяйства, в процентах (разах) к предыдущему году,	80,0	103,0	48,3	198,0	87,9
в том числе:					
продукции растениеводства	76,5	104,3	41,4	в 2,5 р.	84,0
продукции животноводства	98,6	96,2	70,3	75,5	125,5

¹⁾ С учетом объемов субъектов малого предпринимательства промышленных подразделений при непромышленных организациях.

ОСНОВНЫЕ СОЦИАЛЬНО-ЭКОНОМИЧЕСКИЕ ХАРАКТЕРИСТИКИ

Продолжение

	2005	2006	2007	2008	2009
Транспорт и связь					
Перевезено грузов транспортом общего пользования ¹⁾ , млн. т	5,2	5,8	13,4	12,5	3,7
Грузооборот транспорта общего пользования ¹⁾ , млн. т-км	100,9	136,0	355,7	339,8	96,3
Перевезено пассажиров транспортом общего пользования ¹⁾ , млн. чел.	37,3	37,1	38,8	44,2	49,7
Пассажиروоборот транспорта общего пользования ¹⁾ , млн. пассажиро-километров	392,7	423,1	444,7	511,9	536,6
Отправлено писем, карточек, бандеролей, тыс. шт.	851,6	684,3	735,0	654,2	556,1
Жилищный фонд					
Общая площадь жилищного фонда на конец года, млн. м ²	12,5	12,7	12,8	12,8	12,6
в том числе:					
в городской местности	8,2	8,3	8,4	8,4	8,2
в сельской местности	4,3	4,4	4,4	4,4	4,4
Коммунальное хозяйство					
Потреблено населением:					
электроэнергии - всего, млн. кВт/ч	258,9	272,8	282,4	285,9	319,5
из него в сельской местности	75,4	81,3	83,2	84,6	100,2
воды, млн. м ³	35,9	34,5	33,7	30,2	30,6
сетевого газа - всего, млн. м ³	164,8	161,2	150,8	150,0	156,0
из него в сельской местности	63,3	58,8	48,2	53,6	54,2
сжиженного газа - всего, тыс. т	0,5	0,5	0,4	0,5	0,4
из него в сельской местности	0,0	0,0	0,0	0,0	0,0

¹⁾ С 2007 г. с учетом субъектов малого предпринимательства.

ОСНОВНЫЕ СОЦИАЛЬНО-ЭКОНОМИЧЕСКИЕ ХАРАКТЕРИСТИКИ

Продолжение

	2005	2006	2007	2008	2009
Образование					
Численность учащихся в дневных общеобразовательных учреждениях, тыс. чел.	64,8	60,4	56,8	53,5	50,8
Численность учащихся, получивших аттестат о среднем образовании, тыс. чел.	5,2	5,1	4,7	4,2	3,8
Численность учащихся получающих начальное и среднее профессиональное образование, тыс. чел.	11,1	10,6	9,9	9,5	9,7
Выпущено специалистов с начальным и средним профессиональным образованием, тыс. чел.	3,5	3,2	3,1	2,7	2,5
Численность студентов получающих высшее профессиональное образование, тыс. чел.	12,2	12,8	13,0	13,0	12,9
Выпущено специалистов с высшим профессиональным образованием, тыс. чел.	1,6	1,7	1,8	1,8	2,0
Культура и искусство					
Фонд публичных библиотек, млн. экз.	2,96	2,95	2,95	2,95	2,94
Число посещений, тыс. чел.:					
театров	25,0	29,7	36,5	32,6	31,3
киносеансов	147,1	86,9	58,2	183,4	186,8
Здравоохранение					
Численность врачей всех специальностей, тыс. чел.	2,0	2,1	2,1	2,0	2,0
Численность среднего медицинского персонала, тыс. чел.	4,8	4,7	4,6	4,4	4,4
Число больничных коек, тыс.	5,1	4,6	4,6	4,6	4,4

**1.3. ОСНОВНЫЕ СОЦИАЛЬНО-ЭКОНОМИЧЕСКИЕ ПОКАЗАТЕЛИ
В РАСЧЕТЕ НА ДУШУ НАСЕЛЕНИЯ**

	2005	2006	2007	2008	2009
Численность населения в среднегодовом исчислении, тыс. чел.	551,0	544,1	537,1	530,5	525,0
в том числе:					
городское	374,8	370,3	365,8	361,8	360,2
сельское	176,2	173,8	171,3	168,7	164,8
На 1 000 населения:					
рождаемость, чел.	8,5	8,9	9,1	10,0	9,9
смертность, чел.	14,9	15,3	15,1	15,0	14,2
естественный прирост (+), убыль (-), чел.	-6,4	-6,3	-6,0	-5,0	-4,3
браки	6,6	7,0	8,5	6,9	7,1
разводы	4,4	4,1	4,4	4,3	4,0
занятые в экономике, человек	306	296	301	282	267
На душу населения:					
Валовой внутренний продукт:					
руб.	7620,0	8933,1	12640,1	15987,6	16375,9
дол. США	939,1	1076,3	1505,1	1885,3	1830,2
Денежные доходы населения ¹⁾ :					
руб.	8765	10785	15190	15259	14807
дол. США	1080	1299	1808	1800	1654
Инвестиции в основной капитал (оценка) ²⁾ , руб.	1376,2	1685,5	2626,9	2803,0	2201,3
Объем промышленной продукции (оценка) ³⁾ , руб.	10817	8636	13420	17503	13009
Производство важнейших видов продукции ³⁾ :					
электроэнергия, кВт/ч	5437	3020	5132	5521	9837
сталь, кг	1903	1241	1797	1668	811
цемент, кг	261	424	1308	1820	602
ткани, м ²	267	273	276	252	172
обувь, пар	8	8	8	9	8
масла растительные, кг	0,7	1,1	0,8	0,6	0,8
Сельскохозяйственные угодья, га:	0,50	0,51	0,51	0,52	0,52
из них пахотные земли	0,41	0,42	0,42	0,43	0,44

¹⁾ По данным Приднестровского Республиканского Банка.

²⁾ С учетом объемов субъектов малого предпринимательства и индивидуальных застройщиков.

³⁾ С учетом объемов субъектов малого предпринимательства, промышленных подразделений при непромышленных организациях и физических лиц.

ОСНОВНЫЕ СОЦИАЛЬНО-ЭКОНОМИЧЕСКИЕ ХАРАКТЕРИСТИКИ

Продолжение

	2005	2006	2007	2008	2009
Производство основной продукции сельского хозяйства ¹⁾ , кг:					
зерновые и зернобобовые	404,7	318,9	161,8	672,1	431,1
подсолнечник	68,1	65,5	16,2	81,6	58,4
картофель	23,3	17,3	6,7	11,8	7,9
овощи открытого грунта	41,6	37,2	15,4	41,2	30,0
бахча продовольственная	1,7	3,1	0,8	1,9	1,6
плоды и ягоды	37,1	26,2	25,7	23,1	16,6
виноград	6,6	4,5	9,9	18,6	17,6
мясо (реализовано в живом весе)	2,7	3,6	6,1	3,8	4,4
молоко коровье	20,5	21,6	18,5	14,8	16,4
яйца от птиц всех видов, шт.	12	22	17	17	20
Ввод в действие на 1 000 населения:					
жилых домов, м ²	87,9	123,9	76,8	103,0	101,0
квартир	1,0	1,4	0,8	1,0	1,1
Обеспеченность населения жильем в среднем на 1 жителя, м ² общей площади					
в том числе:	22,8	23,4	23,9	24,1	23,9
в городской местности	22,0	22,4	22,9	23,3	22,8
в сельской местности	24,5	25,5	25,8	25,9	26,5
Легковые автомобили в личной собственности на 1 000 населения, шт.					
	167	172	189	194	199
Отправка писем, карточек, бандеролей на 1 000 населения, тыс. шт.					
	1,5	1,3	1,4	1,2	1,1

¹⁾ С учетом объемов субъектов малого предпринимательства, крестьянских (фермерских) хозяйств, арендаторов и подсобных сельских хозяйств несельскохозяйственных организаций.

ОСНОВНЫЕ СОЦИАЛЬНО-ЭКОНОМИЧЕСКИЕ ХАРАКТЕРИСТИКИ

Продолжение

	2005	2006	2007	2008	2009
На душу населения:					
розничный товароборот, руб.	5578	6612	9177	11846	7758
платные услуги, руб.	1000	1294	1709	2477	2503
На 10 000 населения приходится:					
торговая площадь организаций розничной торговли, тыс. м ²	2,3	2,6	2,6	2,8	2,9
мест в организациях общественного питания, тыс.	0,5	0,5	0,6	0,6	0,6
В расчете на 1 жителя отпущено:					
воды, литров в сутки	206	202	187	172	160
сетевого газа, м ³ за год	299	296	281	283	297
сжиженного газа, кг за год	1,0	0,9	0,8	0,9	0,9
электроэнергии, кВт/ч за год	470	501	531	539	608
На 10 000 населения приходится:					
учащихся дневных общеобразовательных учреждений	1176	1110	1057	1008	968
учащихся, получающих начальное и среднее профессиональное образование	201	195	184	179	185
студентов, получающих высшее профессиональное образование	221	235	242	245	246
выпускников с начальным и средним профессиональным образованием	63,5	58,8	57,7	50,9	47,6
выпускников с высшим профессиональным образованием	29,0	31,2	33,5	33,9	38,1
число мест в зрительных и лекционных залах клубных учреждений	917	928	937	947	958
посещений театров	454	546	680	615	596
посещений киносеансов	2670	1598	1083	3457	3558
врачей	37,2	37,7	38,4	38,5	37,9
среднего медицинского персонала	86,5	86,7	85,4	82,8	84,1
больничных коек	92,5	83,8	84,8	85,9	84,1

2. НАСЕЛЕНИЕ

В разделе приведены данные о численности, возрастном и национальном составе населения, а также о группировке городских и сельских населенных пунктов по численности населения. Содержатся сведения о рождаемости, смертности и миграционных процессах.

Первоисточником получения сведений о населении являются переписи населения.

Текущая оценка численности населения производится на основании итогов последней переписи населения, к которым ежегодно прибавляются числа родившихся и прибывших на данную территорию и вычитаются числа умерших и выбывших с данной территории. При этом учитываются также изменения численности населения в результате административно-территориальных преобразований.

Распределение населения на городское и сельское производится по месту проживания, при этом городскими населенными пунктами считаются населенные пункты, отнесенные в установленном законодательством порядке к категории городских. Все остальные населенные пункты являются сельскими.

Данные по национальному составу и удельному весу мужчин и женщин рассчитаны в соответствии с переписью населения 2004 года.

Среднегодовая численность наличного населения является средней арифметической величиной от численности на начало и конец соответствующего года.

Сведения о рождениях, смертях, браках и разводах получаются на основании ежегодной статистической разработки данных, содержащихся в актовых записях соответственно о рождении, смерти, заключении и расторжении брака, составляемых органами записи актов гражданского состояния. В число родившихся включены только родившиеся живыми.

Общие показатели **естественного движения населения** используются, как правило, для оценки текущих изменений в развитии населения в целом, например, как составляющие при расчете его численности.

Естественный прирост равен разности между числом родившихся живыми и умерших за год.

Источником информации о **причинах смерти** являются записи в медицинских свидетельствах о смерти, составляемых врачом относительно заболевания, несчастного случая, убийства, самоубийства и другого внешнего воздействия, послуживших причиной смерти. Эти документы вместе с актовыми записями о смерти направляются для обобщения в органы государственной статистики.

Миграция населения - передвижение людей (мигрантов) через границы территории, связанное с переменой места жительства (пребывания). Текущие данные о миграции населения получены в результате разработки поступающих от органов внутренних дел первичных документов статистического учета прибытия и убытия, которые составляются при регистрации населения по месту жительства.

Миграционный прирост населения (сальдо миграции) - разность между числом прибывших за определенный период на данную территорию и числом выбывших за ее пределы.

2.1. ЧИСЛЕННОСТЬ И ПЛОТНОСТЬ НАСЕЛЕНИЯ

(на конец года)

	Численность населения, тыс. чел.			В общей численности населения, процентов		Число жителей на 1 км ²
	Всего	в том числе:		городское	сельское	
		городское	сельское			
2005	547,5	372,5	175,0	68,0	32,0	131,5
2006	540,6	368,0	172,6	68,1	31,9	129,9
2007	533,5	363,5	170,0	68,1	31,9	128,2
2008	527,5	360,0	167,5	68,3	31,7	126,7
2009	522,5	360,3	162,2	69,0	31,0	125,6

ЧИСЛЕННОСТЬ НАСЕЛЕНИЯ РЕСПУБЛИКИ
(тысяч человек)

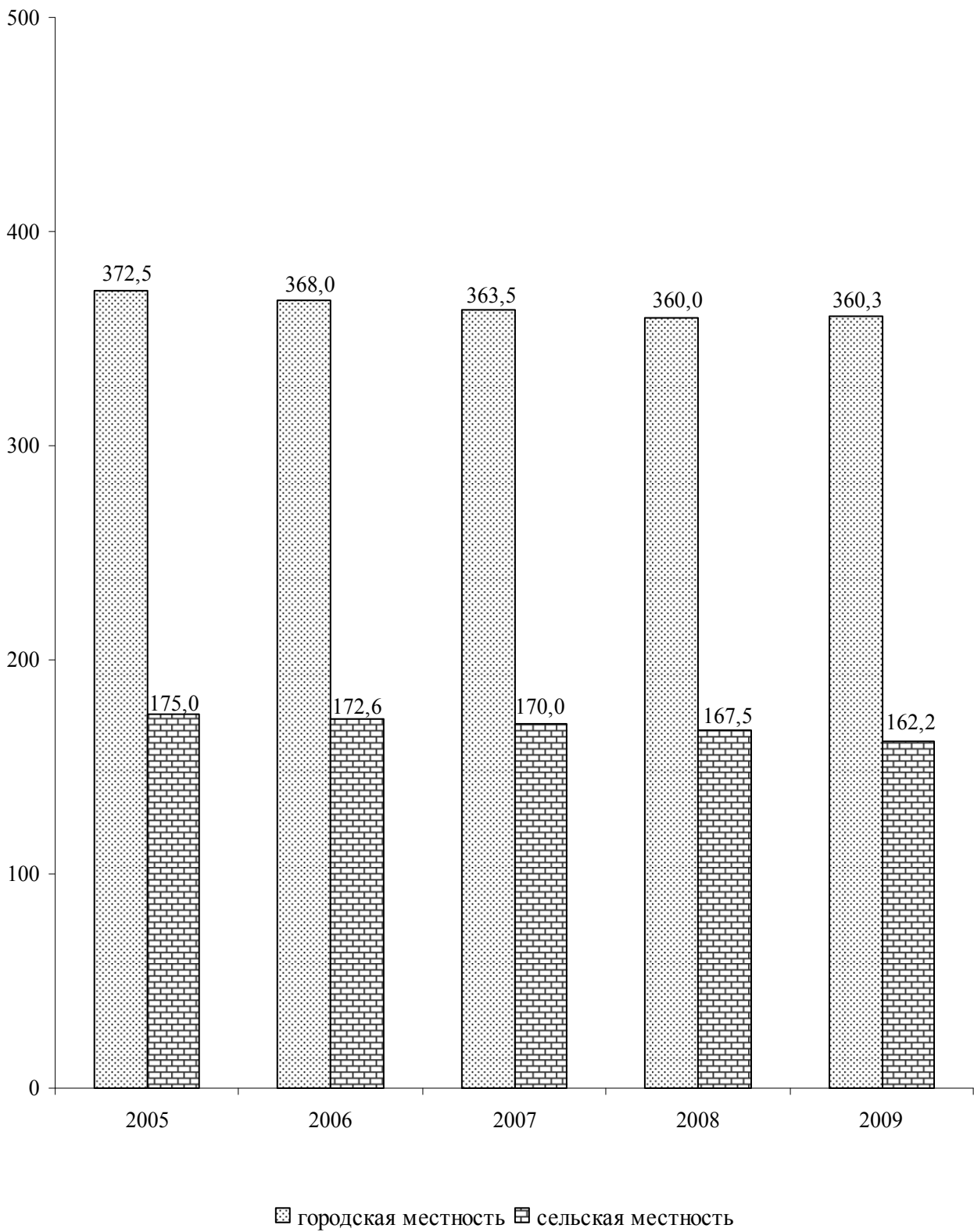

НАСЕЛЕНИЕ

2.2. ЧИСЛЕННОСТЬ МУЖЧИН И ЖЕНЩИН

(на конец года, тысяч человек)

	Все население	в том числе:	
		мужчины	женщины
2005	547,5	252,1	295,4
2006	540,6	248,7	291,9
2007	533,5	245,4	288,1
2008	527,5	242,6	284,9
2009	522,5	240,4	282,1

2.3. НАЦИОНАЛЬНЫЙ СОСТАВ НАСЕЛЕНИЯ

(на конец года, тысяч человек)

	2005	2006	2007	2008	2009
Все население,	547,5	540,6	533,5	527,5	522,5
в том числе:					
русские	166,3	164,4	162,2	160,4	158,8
украинцы	157,8	155,6	153,7	151,9	150,5
молдаване	174,9	172,6	170,2	168,3	166,8
белорусы	3,8	3,7	3,7	3,7	3,6
гагаузы	4,0	3,9	3,7	3,7	3,6
болгары	13,7	13,5	13,3	13,2	13,1
немцы	2,0	2,1	2,1	2,1	2,1
евреи	1,2	1,2	1,1	1,1	1,0
другие	23,8	23,6	23,5	23,1	23,0

2.4. БРАКИ И РАЗВОДЫ

(единиц)

	Число браков	Число разводов	на 1 000 населения	
			браков	разводов ¹⁾
Все население				
2005	3622	2430	6,6	4,4
2006	3792	2253	7,0	4,1
2007	4550	2389	8,5	4,4
2008	3685	2270	6,9	4,3
2009	3713	2083	7,1	4,0
Городское население				
2005	2910	2430	7,8	x
2006	3107	2253	8,4	x
2007	3709	2389	10,1	x
2008	3036	2270	8,4	x
2009	3057	2083	8,5	x
Сельское население				
2005	712	x	4,0	x
2006	685	x	3,9	x
2007	841	x	4,9	x
2008	649	x	3,8	x
2009	656	x	4,0	x

¹⁾ Разводы по селам регистрируются в городе.

БРАКИ И РАЗВОДЫ

(человек)

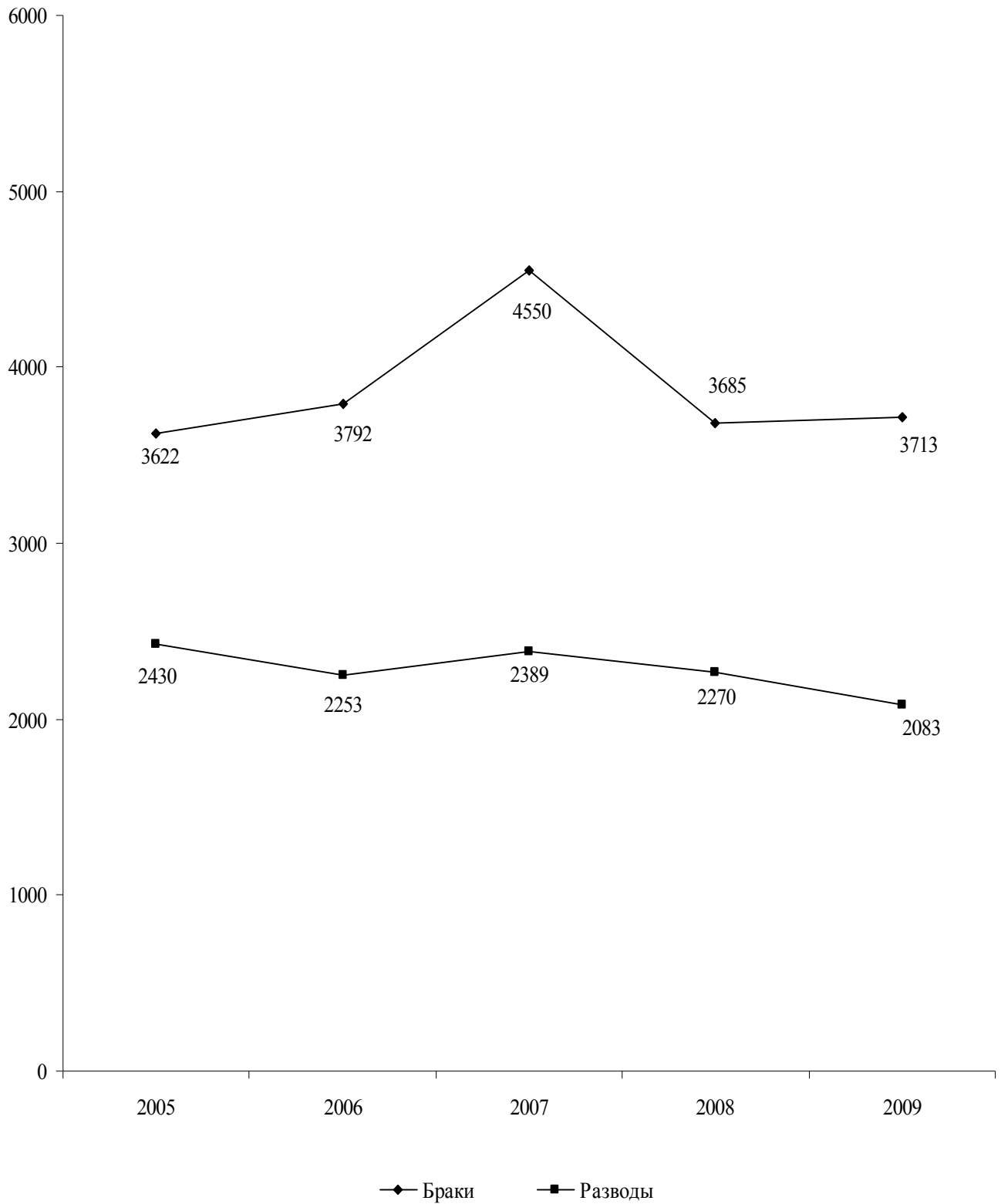

НАСЕЛЕНИЕ

2.5. ЕСТЕСТВЕННОЕ ДВИЖЕНИЕ НАСЕЛЕНИЯ
(единиц)

	Всего			На 1 000 населения		
	родившиеся живыми	умершие	естественный прирост, убыль (-)	родившихся живыми	умерших	естественный прирост, убыль (-)
Все население						
2005	4664	8186	-3522	8,5	14,9	-6,4
2006	4868	8306	-3438	8,9	15,3	-6,4
2007	4893	8132	-3239	9,1	15,1	-6,0
2008	5290	7967	-2677	10,0	15,0	-5,0
2009	5189	7454	-2265	9,9	14,2	-4,3
Городское население						
2005	3520	5102	-1582	9,4	13,6	-4,2
2006	3810	5198	-1388	10,3	14,0	-3,7
2007	3683	5157	-1474	10,1	14,1	-4,0
2008	4100	4988	-888	11,3	13,8	-2,5
2009	4035	4799	-764	11,2	13,3	-2,1
Сельское население						
2005	1144	3084	-1940	6,5	17,5	-11,0
2006	1058	3108	-2050	6,1	17,9	-11,8
2007	1210	2975	-1765	7,1	17,4	-10,3
2008	1190	2979	-1789	7,1	17,7	-10,6
2009	1154	2655	-1501	7,0	16,1	-9,1

**ВЛИЯНИЕ РОЖДАЕМОСТИ И СМЕРТНОСТИ НА ИЗМЕНЕНИЕ
ЕСТЕСТВЕННОГО ДВИЖЕНИЯ НАСЕЛЕНИЯ**
(человек)

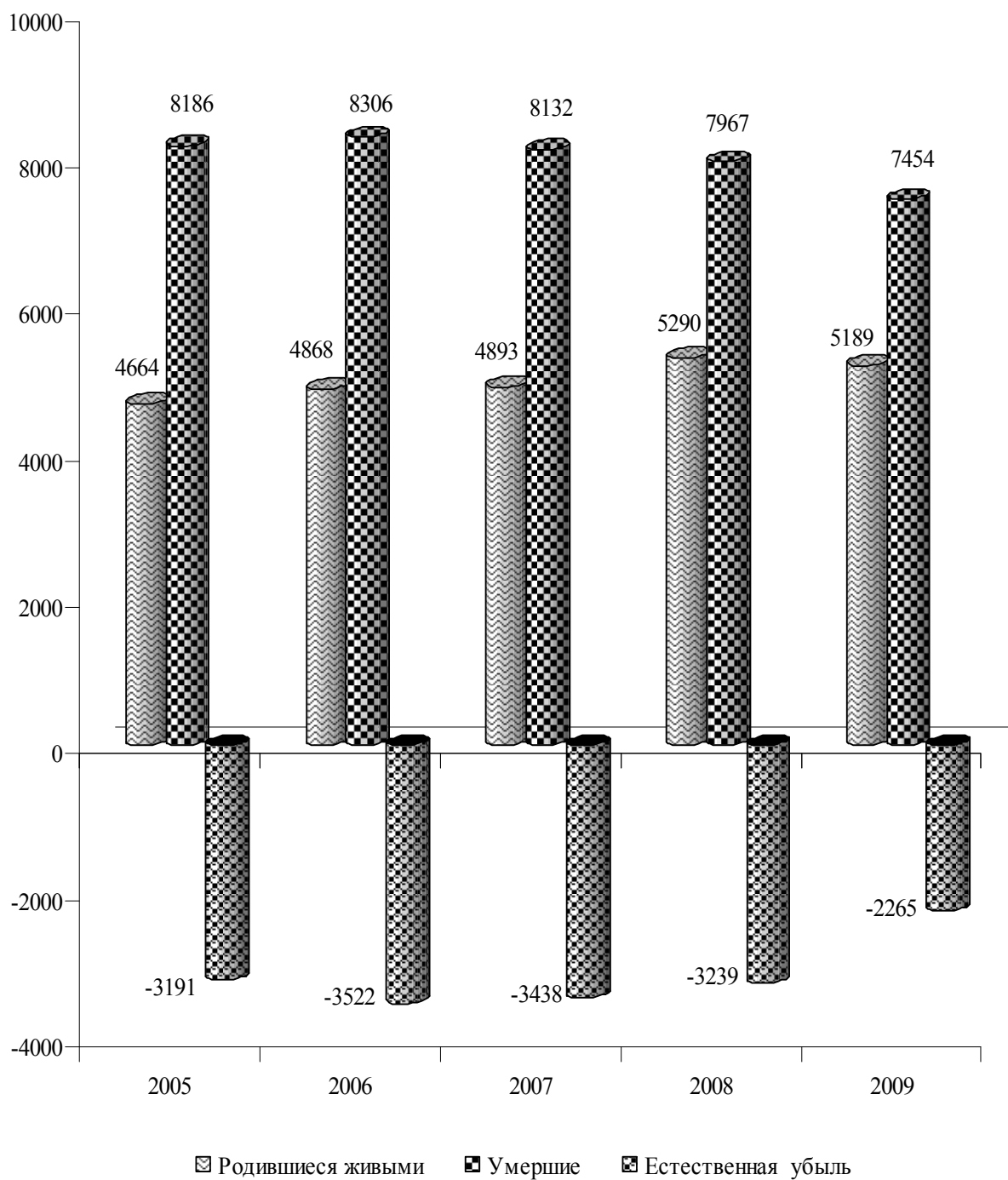

НАСЕЛЕНИЕ

2.6. СМЕРТНОСТЬ ПО ОСНОВНЫМ КЛАССАМ ПРИЧИН СМЕРТИ

(человек)

	2005	2006	2007	2008	2009	На 1 000 населения				
						2005	2006	2007	2008	2009
Умершие от всех причин	8186	8306	8132	7967	7454	14,9	15,3	15,1	15,0	14,2
из них от:										
инфекционных и паразитарных болезней	202	219	218	207	171	0,4	0,4	0,4	0,4	0,3
новообразований	1210	1228	1230	1250	1206	2,2	2,3	2,3	2,4	2,3
болезней системы кровообращения	4352	4435	4334	4342	4186	7,9	8,2	8,1	8,2	8,0
болезней органов дыхания	311	386	324	298	264	0,6	0,6	0,6	0,6	0,5
болезней органов пищеварения	550	554	536	531	474	1,0	1,0	1,0	1,0	0,9
несчастных случаев, отравлений и травм	824	821	738	708	579	1,5	1,5	1,4	1,3	1,1
из них:										
самоубийств	33	30	49	44	29	0,1	0,1	0,1	0,1	0,1
убийств	27	20	22	22	11	0,1	0,0	0,0	0,0	0,0

2.7. МЛАДЕНЧЕСКАЯ СМЕРТНОСТЬ ПО ОСНОВНЫМ КЛАССАМ ПРИЧИН СМЕРТИ

(человек)

	Число детей, умерших в возрасте до 1 года					На 1 000 родившихся живыми				
	2005	2006	2007	2008	2009	2005	2006	2007	2008	2009
Умершие от всех причин	60	56	60	52	44	12,9	11,5	12,3	9,8	8,5
из них от:										
инфекционных и паразитарных болезней	1	4	4	3	1	0,2	0,8	0,8	0,6	0,2
болезней органов дыхания	2	6	1	-	-	0,4	1,2	0,2	0,0	0,0
врожденных аномалий состояний, возникающих в перинатальном периоде	15	14	17	9	3	3,2	2,9	3,5	1,7	0,6
несчастных случаев, отравлений и травматизма	30	20	27	22	22	6,4	4,1	5,5	4,2	4,2
	6	6	6	9	10	1,3	1,2	1,2	1,7	1,9

НАСЕЛЕНИЕ

2.8. МИГРАЦИОННОЕ ДВИЖЕНИЕ
(человек)

	Прибыло	Выбыло	Миграционный прирост, убыль (-)
Все население			
2005	8364	11660	-3296
2006	7418	10908	-3490
2007	6996	10826	-3830
2008	6883	10226	-3343
2009	6366	9083	-2717
Городское население			
2005	5490	8488	-2998
2006	4986	8058	-3072
2007	4892	7955	-3063
2008	4856	7426	-2570
2009	4430	6595	-2165
Сельское население			
2005	2874	3172	-298
2006	2432	2850	-418
2007	2104	2871	-767
2008	2027	2800	-773
2009	1936	2488	-552

**2.9. ГОРОДА С ЧИСЛЕННОСТЬЮ НАСЕЛЕНИЯ
50 000 И БОЛЕЕ ЧЕЛОВЕК**

	Численность населения на конец года, тыс. чел.				
	2005	2006	2007	2008	2009
г. Бендеры	95,8	95,0	94,4	94,1	93,8
г. Рыбница	52,8	52,2	51,4	50,8	50,1
г. Тирасполь	142,1	140,4	138,6	137,3	136,4

МИГРАЦИОННОЕ ДВИЖЕНИЕ
(человек)

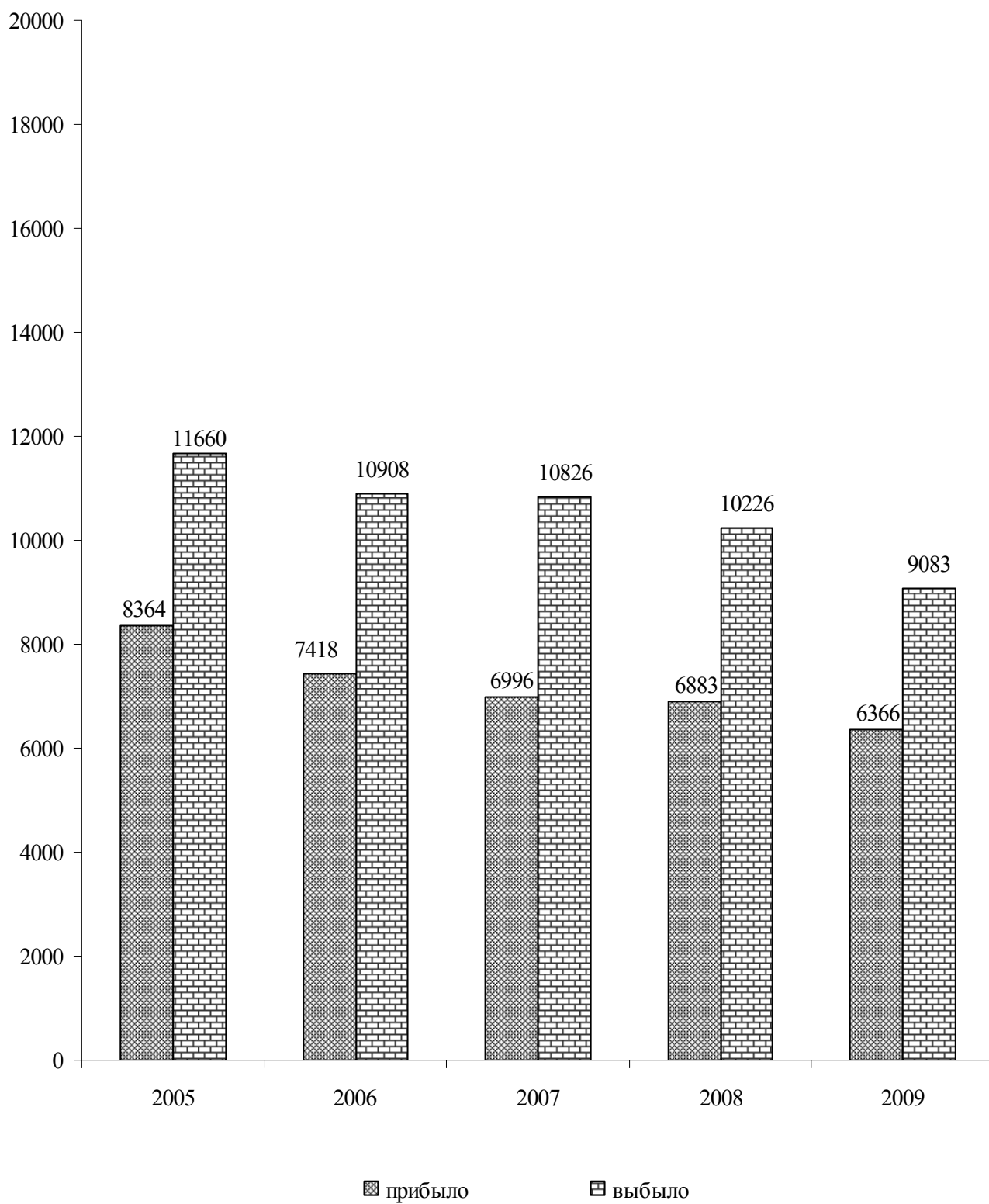

3. ТРУДОВЫЕ РЕСУРСЫ И ЗАНЯТОСТЬ НАСЕЛЕНИЯ

Раздел содержит данные о численности трудовых ресурсов, составе экономически активного населения, занятых и безработных, движении численности работников.

Трудовые ресурсы - население, занятое экономической деятельностью или способное трудиться, но не работающее по тем или иным причинам.

Численность трудовых ресурсов определяется как сумма численности трудоспособного населения в трудоспособном возрасте и численности работающих лиц моложе и старше трудоспособного возраста.

Трудоспособное население в трудоспособном возрасте - лица трудоспособного возраста (мужчины в возрасте от 16 до 60 лет и женщины в возрасте от 16 до 55 лет), за исключением неработающих инвалидов I и II группы, и лиц, получающих пенсию по возрасту на льготных условиях.

Экономически активное население представляет собой часть населения, предлагающая свой труд для производства материальных ценностей, товаров и услуг.

Численность экономически активного населения включает две категории – занятое население и безработные (незанятое население, нуждающееся в трудоустройстве).

Экономически неактивное население – это население трудоспособного возраста, которое не входит в состав рабочей силы, т.е. занятых и безработных:

- учащиеся и студенты, слушатели и курсанты, посещающие дневные образовательные учреждения (включая дневные аспирантуры и докторантуры);
- неработающие пенсионеры;
- лица, занятые ведением домашнего хозяйства, уходом за детьми, больными родственниками и т.п.;
- отчаявшиеся найти работу, т.е. лица, которые прекратили поиск работы, исчерпав все возможности ее получения, но которые могут и готовы работать;
- другие лица, которым нет необходимости работать, независимо от источников их дохода.

К **занятому населению** относятся лица обоего пола в возрасте 16 лет и старше, а также лица младших возрастов, которые в рассматриваемый период:

- выполняли работу по найму за вознаграждение на условиях полного, либо неполного рабочего времени, а также иную, приносящую доход работу самостоятельно или у отдельных граждан независимо от сроков получения непосредственной оплаты или дохода за свою деятельность;
- временно отсутствовали на работе по причине: болезни или травмы; ухода за больными; выходных дней; различного рода отпусков, как с сохранением, так и без сохранения содержания; отгулов; установленного законом отпуска по беременности, родам и уходу за ребенком; санкционированной забастовки; других подобных причин;
- выполняли работу без оплаты на семейном предприятии.

При распределении занятых по отраслям экономики каждая организация, в зависимости от характера основного вида деятельности, отнесена к одной из отраслей экономики. Если на предприятии, в учреждении, организации, колхозе имеются подсобно-вспомогательные производства и подразделения, осуществляющие различные по своему характеру функции, и если они имеют самостоятельную систему учета и выделены в отдельные учетные единицы (например, жилищно-коммунальные, медицинские, торговые, промышленные и др.), то такие производства отнесены к тем отраслям экономики, которые соответствуют характеру их деятельности.

К **безработным** (незанятому населению, нуждающегося в трудоустройстве) относятся лица от 16 лет и старше, которые в течение рассматриваемого периода:

- не имели работу (либо занятия приносящего доход);
- занимались поиском работы, т.е. обращались в органы службы занятости населения и были зарегистрированы в установленном порядке;
- были готовы приступить к работе.

При отнесении к безработным (официально признанным в органах службы занятости) должны быть соблюдены все три критерия перечисленные выше.

В разделе содержатся, также, данные о численности граждан, которым официально присвоен статус безработного.

Уровень официально зарегистрированной безработицы - удельный вес численности безработных (официально зарегистрированных в службе занятости граждан) в численности экономически активного населения.

Пособие по безработице назначается и выплачивается гражданам, признанным в установленном порядке безработными в размере не ниже 50% размера минимальной пенсии по возрасту и не выше среднего размера заработной платы по республике за квартал, предшествующий начислению пособия.

ТРУДОВЫЕ РЕСУРСЫ И ЗАНЯТОСТЬ НАСЕЛЕНИЯ

3.1. ТРУДОВЫЕ РЕСУРСЫ

(на конец года, тысяч человек)

	2005	2006	2007	2008	2009
Трудовые ресурсы - всего	340,4	337,3	334,0	322,3	319,9
в том числе:					
трудоспособное население в трудоспособном возрасте	319,3	313,6	309,8	300,7	301,4
лица старших возрастов и подростки	21,1	23,7	24,2	21,6	18,5
Распределение трудовых ресурсов					
Экономически активное население	171,9	163,6	163,8	152,3	149,7
в том числе:					
занятое население	168,6	161,0	161,6	149,7	140,4
безработные	2,7	2,1	1,8	1,8	8,4
ищущие работу	0,6	0,5	0,4	0,7	0,9
Экономически неактивное население	168,5	173,7	170,2	170,0	170,2

**3.2. РАСПРЕДЕЛЕНИЕ ЧИСЛЕННОСТИ ЗАНЯТОГО НАСЕЛЕНИЯ
В ОРГАНИЗАЦИЯХ РАЗЛИЧНЫХ ФОРМ СОБСТВЕННОСТИ**

(на конец года)

	2005	2006	2007	2008	2009
Тысяч человек					
Всего занято в экономике	168,6	161,0	161,6	149,7	140,4
в том числе:					
в государственном секторе	88,2	74,6	74,0	67,3	64,4
в негосударственном секторе	80,4	86,4	87,6	82,4	76,0
В процентах к итогу					
Всего занято в экономике	100	100	100	100	100
в том числе:					
в государственном секторе	52,3	46,3	45,8	44,9	45,8
в негосударственном секторе	47,7	53,7	54,2	55,1	54,2

**СТРУКТУРА ЧИСЛЕННОСТИ ЗАНЯТЫХ В ЭКОНОМИКЕ
ПО ФОРМАМ СОБСТВЕННОСТИ**
(в процентах)

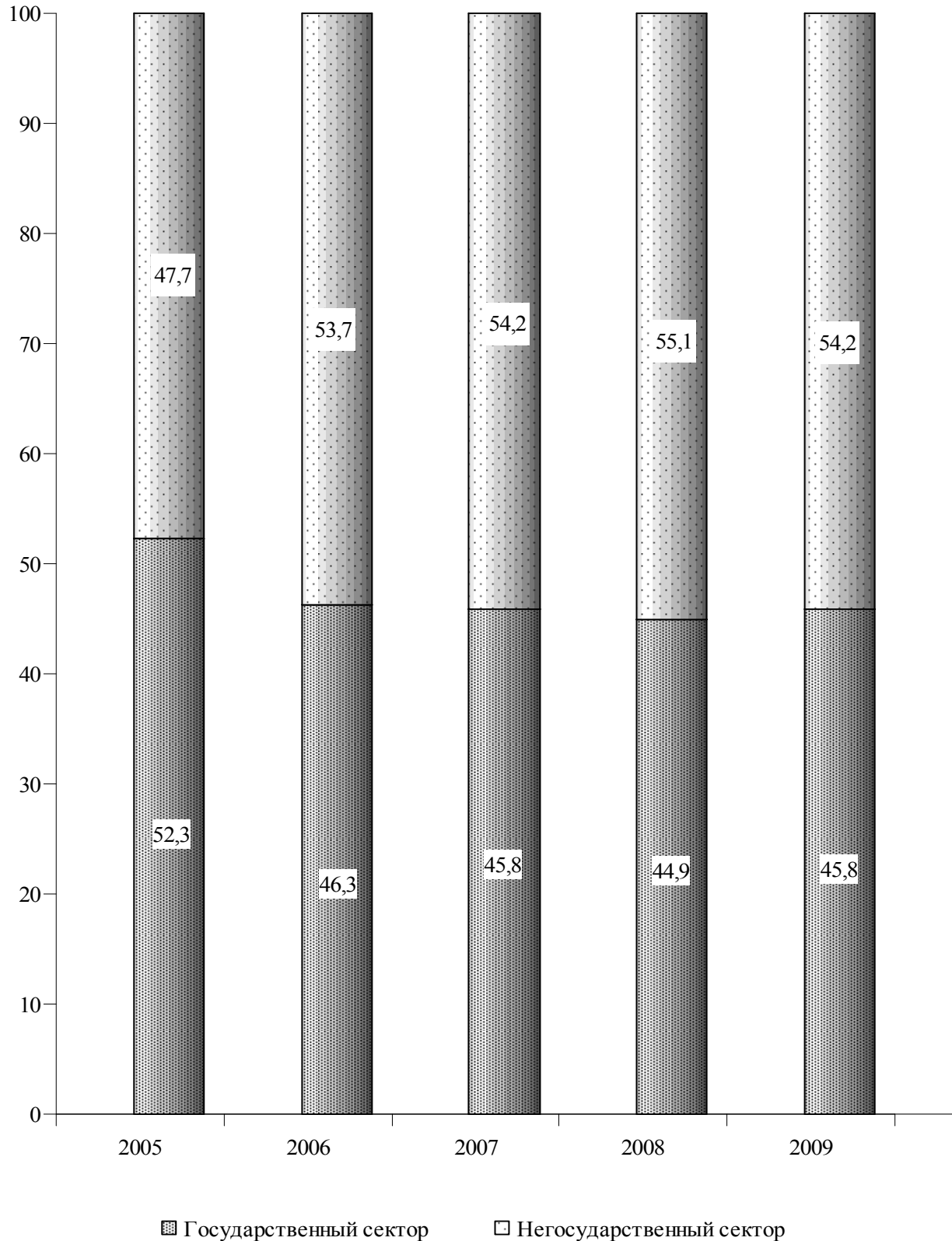

3.3. ЧИСЛЕННОСТЬ ЗАНЯТЫХ В ЭКОНОМИКЕ ПО ОТРАСЛЯМ

(на конец года)

	2005	2006	2007	2008	2009
Тысяч человек					
Всего	168,6	161,0	161,6	149,7	140,4
в том числе:					
промышленность	46,0	43,4	42,5	41,0	37,2
сельское хозяйство	14,2	11,7	9,5	7,7	6,8
лесное хозяйство	0,4	0,4	0,3	0,3	0,3
строительство	5,0	5,0	5,2	5,0	4,7
транспорт и связь	8,3	8,1	8,2	7,5	7,3
торговля и общественное питание, материально-техническое снабжение и сбыт, заготовки	24,9	24,4	26,5	24,3	22,6
информационно-вычислительное обслуживание	0,1	0,1	0,1	0,2	0,1
операции с недвижимым имуществом	0,6	0,7	0,8	0,8	0,9
общая коммерческая деятельность	0,6	0,6	0,6	0,6	0,5
редакции и издательства	0,3	0,3	0,3	0,3	0,3
жилищно-коммунальное хозяйство и непроизводственные виды бытового обслуживания населения	8,6	8,7	8,7	8,1	8,1
здравоохранение, отдых и туризм (физкультура), социальное обеспечение	14,1	13,8	13,9	14,1	14,1
образование	22,3	22,0	22,4	22,1	22,6
культура и искусство	2,4	3,7	3,8	3,8	3,8
наука и научное обслуживание	0,2	0,2	0,2	0,2	0,2
банки, кредитование	2,3	2,5	2,6	2,8	2,8
страхование	0,1	0,1	0,1	0,1	0,1
органы управления	5,9	6,0	6,1	5,5	5,0
другие отрасли	12,3	9,2	9,7	5,4	3,1

ТРУДОВЫЕ РЕСУРСЫ И ЗАНЯТОСТЬ НАСЕЛЕНИЯ

Продолжение

	2005	2006	2007	2008	2009
В процентах к итогу					
Всего	100	100	100	100	100
в том числе:					
промышленность	27,3	26,9	26,3	27,4	26,5
сельское хозяйство	8,4	7,2	5,9	5,1	4,8
лесное хозяйство	0,2	0,2	0,2	0,2	0,2
строительство	3,0	3,1	3,2	3,3	3,3
транспорт и связь	4,9	5,1	5,0	5,0	5,2
торговля и общественное питание, материально-техническое снабжение и сбыт, заготовки	14,7	15,2	16,4	16,2	16,1
информационно-вычислительное обслуживание	0,1	0,1	0,1	0,1	0,1
операции с недвижимым имуществом	0,4	0,5	0,5	0,5	0,6
общая коммерческая деятельность	0,3	0,4	0,4	0,4	0,4
редакции и издательства	0,2	0,2	0,2	0,2	0,2
жилищно-коммунальное хозяйство и непроизводственные виды бытового обслуживания населения	5,1	5,4	5,4	5,4	5,8
здравоохранение, отдых и туризм (физкультура), социальное обеспечение	8,4	8,6	8,6	9,4	10,0
образование	13,2	13,7	13,9	14,8	16,1
культура и искусство	1,4	2,3	2,3	2,5	2,7
наука и научное обслуживание	0,1	0,1	0,1	0,1	0,1
банки, кредитование	1,4	1,6	1,6	1,9	2,0
страхование	0,1	0,1	0,1	0,1	0,1
органы управления	3,5	3,7	3,8	3,7	3,6
другие отрасли	7,3	5,7	6,0	3,6	2,2

**3.4. ЧИСЛЕННОСТЬ ЗАНЯТЫХ В
НЕГОСУДАРСТВЕННОМ СЕКТОРЕ ЭКОНОМИКИ ПО ОТРАСЛЯМ**
(на конец года)

	2005	2006	2007	2008	2009
	Тысяч человек				
Всего	80,4	86,4	87,6	82,4	76,0
в том числе:					
промышленность	34,0	37,2	37,5	36,7	32,7
сельское хозяйство	10,3	8,8	7,1	5,7	4,9
строительство	3,9	3,9	4,4	4,3	4,1
транспорт и связь	2,7	3,6	4,4	3,6	3,8
торговля и общественное питание, материально-техническое снабжение и сбыт, заготовки	19,6	23,2	25,5	23,5	21,8
информационно-вычислительное обслуживание	0,2	0,1	0,1	0,2	0,1
операции с недвижимым имуществом	0,6	0,6	0,8	0,6	0,9
общая коммерческая деятельность по обеспечению функционирования рынка	0,9	0,6	0,6	0,5	0,5
редакции и издательства	0,2	0,1	0,1	0,1	0,2
жилищно-коммунальное хозяйство и непроизводственные виды бытового обслуживания населения	2,1	2,0	2,3	2,0	2,1
здравоохранение, отдых и туризм (физкультура), социальное обеспечение	1,3	1,0	1,2	1,2	1,2
образование	0,6	1,3	1,1	0,4	0,5
культура и искусство	0,2	0,3	0,4	0,3	0,3
банки, кредитование	1,9	2,3	1,8	1,9	1,9
страхование	0,1	0,1	0,1	0,1	0,1
другие отрасли	2,0	1,3	0,3	1,4	1,0

ТРУДОВЫЕ РЕСУРСЫ И ЗАНЯТОСТЬ НАСЕЛЕНИЯ

Продолжение

	2005	2006	2007	2008	2009
В процентах к итогу					
Всего	100	100	100	100	100
в том числе:					
промышленность	42,3	43,0	42,8	44,5	43,0
сельское хозяйство	12,8	10,2	8,1	6,9	6,5
строительство	4,8	4,5	5,0	5,2	5,4
транспорт и связь	3,3	4,2	5,0	4,4	5,0
торговля и общественное питание, материально-техническое снабжение и сбыт, заготовки	24,4	26,9	29,1	28,5	28,7
информационно-вычислительное обслуживание	0,2	0,1	0,2	0,2	0,2
операции с недвижимым имуществом	0,7	0,7	0,9	0,8	1,2
общая коммерческая деятельность по обеспечению функционирования рынка	1,1	0,7	0,6	0,6	0,6
редакции и издательства	0,2	0,1	0,1	0,1	0,3
жилищно-коммунальное хозяйство и непроизводственные виды бытового обслуживания населения	2,6	2,3	2,7	2,4	2,8
здравоохранение, отдых и туризм (физкультура), социальное обеспечение	1,6	1,1	1,4	1,4	1,6
образование	0,7	1,6	1,3	0,5	0,6
культура и искусство	0,3	0,4	0,4	0,3	0,3
банки, кредитование	2,4	2,6	2,0	2,4	2,5
страхование	0,1	0,1	0,1	0,1	0,1
другие отрасли	2,5	1,5	0,3	1,6	1,3

**3.5. ЧИСЛЕННОСТЬ БЕЗРАБОТНЫХ,
ЗАРЕГИСТРИРОВАННЫХ В ОРГАНАХ ГОСУДАРСТВЕННОЙ СЛУЖБЫ ЗАНЯТОСТИ**
(на конец года)

	2005	2006	2007	2008	2009
Численность граждан, зарегистрированных в службе занятости, человек	3289	2616	2232	2572	9345
из них женщины	2513	1976	1703	1805	5688
Удельный вес женщин в общей численности безработных, процентов	76,4	75,5	76,3	70,2	60,9
Численность граждан, официально признанных безработными, человек	2718	2066	1800	1836	8386
из них женщины	2070	1568	1380	1295	5064
Удельный вес женщин в общей численности граждан, официально признанных безработными, процентов	76,2	75,9	76,7	70,5	60,4
Численность граждан, получающих пособие по безработице, человек	2650	1990	1758	1770	8293
из них женщины	2033	1504	1349	1244	5009
Удельный вес граждан, получающих пособие по безработице, в общей численности официально признанных безработными, процентов	97,5	96,3	97,7	96,4	98,9
Уровень официально зарегистрированной безработицы	2,0	1,6	1,4	1,7	6,2

**3.6. ПОТРЕБНОСТЬ В РАБОТНИКАХ, ЗАЯВЛЕННАЯ ОРГАНИЗАЦИЯМИ
В ОРГАНЫ ГОСУДАРСТВЕННОЙ СЛУЖБЫ ЗАНЯТОСТИ**
(на конец года)

	2005	2006	2007	2008	2009
Численность граждан, обратившихся в службы занятости по вопросу трудоустройства в течение года, человек	35667	31990	41368	32548	39481
Число вакантных рабочих мест в том числе:	3165	3396	3615	2855	2098
рабочих	2469	2793	2977	2103	1480
специалистов	696	603	638	752	618
Численность безработных, приходящихся на одно вакантное место, чел.	0,9	0,6	0,5	0,6	4,0

**3.7. РАСПРЕДЕЛЕНИЕ ЧИСЛЕННОСТИ ОФИЦИАЛЬНО ПРИЗНАННЫХ
БЕЗРАБОТНЫМИ ГРАЖДАН, ЗАРЕГИСТРИРОВАННЫХ
В ОРГАНАХ ГОСУДАРСТВЕННОЙ СЛУЖБЫ ЗАНЯТОСТИ, ПО ПОЛУ И ВОЗРАСТУ**
(на конец 2009 года)

	Человек			В процентах к итогу		
	безработных - всего	в том числе		безработных - всего	в том числе	
		мужчин	женщин		мужчин	женщин
Всего	8386	3322	5064	100	39,6	60,4
в том числе в возрасте, лет:						
до 18	74	32	42	0,9	0,4	0,5
18-22	903	283	620	10,8	3,4	7,4
23-29	1405	568	837	16,8	6,8	10,0
30-40	1722	645	1077	20,5	7,7	12,8
41-52 (женщины)	3030	1329	1701	36,1	15,8	20,3
41-57 (мужчины)						
предпенсионный возраст	1252	465	787	14,9	5,5	9,4

3.8. РАСПРЕДЕЛЕНИЕ ЧИСЛЕННОСТИ ОФИЦИАЛЬНО ПРИЗНАННЫХ БЕЗРАБОТНЫМИ ГРАЖДАН, ЗАРЕГИСТРИРОВАННЫХ В ОРГАНАХ ГОСУДАРСТВЕННОЙ СЛУЖБЫ ЗАНЯТОСТИ, ПО УРОВНЮ ОБРАЗОВАНИЯ
(на конец года)

	2005	2006	2007	2008	2009
Человек					
Всего	2718	2066	1800	1836	8386
из них имеют образование:					
высшее профессиональное	316	236	197	186	784
среднее профессиональное	951	633	380	348	1436
основное общее	354	407	274	293	1821
В процентах к итогу					
Всего	100	100	100	100	100
из них имеют образование:					
высшее профессиональное	11,6	11,4	10,9	10,1	9,3
среднее профессиональное	35,0	30,6	21,1	19,0	17,1
основное общее	13,0	19,7	15,2	16,0	21,7

3.9. РАСПРЕДЕЛЕНИЕ ЧИСЛЕННОСТИ БЕЗРАБОТНЫХ, ТРУДОУСТРОЕННЫХ ОРГАНАМИ ГОСУДАРСТВЕННОЙ СЛУЖБЫ ЗАНЯТОСТИ ПО ПРОДОЛЖИТЕЛЬНОСТИ ПЕРЕРЫВА В РАБОТЕ
(на конец года)

	2005	2006	2007	2008	2009
Человек					
Всего	1327	1086	988	912	1966
в том числе с продолжительностью безработицы:					
до 1 месяца	236	181	195	173	439
от 1 до 3 месяцев	384	329	320	304	723
от 3 до 6 месяцев	383	305	287	248	502
от 6 до 9 месяцев	291	235	180	184	299
более 9 месяцев	33	36	6	3	3
В процентах к итогу					
Всего	100	100	100	100	100
в том числе с продолжительностью безработицы:					
до 1 месяца	17,8	16,7	19,7	19,0	22,3
от 1 до 3 месяцев	28,9	30,3	32,4	33,3	36,8
от 3 до 6 месяцев	28,9	28,1	29,0	27,2	25,5
от 6 до 9 месяцев	21,9	21,6	18,2	20,2	15,2
более 9 месяцев	2,5	3,3	0,6	0,3	0,2

3.10. ДВИЖЕНИЕ ЧИСЛЕННОСТИ РАБОТНИКОВ ПО ОТРАСЛЯМ ЭКОНОМИКИ
(без субъектов малого предпринимательства)

	Принято работников в течение года, тысяч человек			Выбыло работников в течение года, тысяч человек			Соотношение между прибывшими и выбывшими, процентов		
	2007	2008	2009	2007	2008	2009	2007	2008	2009
Всего работников (включая совместителей)	30,9	30,6	24,8	34,2	34,6	29,5	90,5	88,3	84,0
в том числе:									
промышленность	11,1	9,6	5,6	12,3	10,8	9,4	90,2	88,6	59,5
сельское хозяйство	1,4	1,3	0,8	3,5	2,8	1,7	39,2	45,6	48,5
транспорт	1,1	1,1	0,8	1,2	1,3	0,9	95,1	88,3	89,4
связь	0,7	0,6	0,4	0,7	0,8	0,6	99,8	79,7	82,2
строительство	1,8	1,3	1,1	1,8	1,5	1,3	98,4	82,4	87,6
торговля и общественное питание	0,6	0,7	1,5	0,9	1,0	1,5	67,8	74,8	98,9
материально-техническое снабжение и сбыт, заготовки	0,1	0,2	0,1	0,1	0,2	0,1	55,0	112,5	42,5
ЖКХ и непроизводственные виды бытового обслуживания населения	2,2	2,2	2,0	2,3	2,4	1,9	94,4	89,4	105,1
здравоохранение, отдых и туризм (физкультура) и социальное обеспечение	3,1	3,2	3,6	3,1	3,4	3,7	97,7	92,1	97,9
образование	5,1	6,5	6,0	4,8	6,7	5,6	106,0	96,3	107,6
культура и искусство	1,0	1,0	0,8	0,8	0,9	0,8	116,8	110,2	100,5
банки, кредитование и страхование	0,7	0,7	0,4	0,6	0,6	0,5	115,7	122,1	79,7
органы управления	1,4	0,9	0,7	1,2	0,9	0,6	118,4	100,8	105,6
другие отрасли	0,8	1,3	1,0	0,9	1,3	0,9	95,9	102,7	103,1

4.УРОВЕНЬ ЖИЗНИ НАСЕЛЕНИЯ И СОЦИАЛЬНАЯ СФЕРА

4.1. ДОХОДЫ НАСЕЛЕНИЯ

Раздел содержит данные об основных социально-экономических показателях уровня жизни населения: денежные доходы и расходы населения, их состав и использование, динамика реальных доходов населения, среднемесячная заработная плата, численность пенсионеров и средний размер пенсий, покупательная способность денежных доходов населения и другие.

Денежные доходы населения включают оплату труда всех категорий населения, пенсии, пособия, стипендии и другие социальные трансферты, поступления от продажи продуктов сельского хозяйства, доходы от собственности в виде процентов по вкладам, ценным бумагам, дивидендов, доходы лиц, занятых предпринимательской деятельностью, а также страховые возмещения, кредиты, доходы от продажи иностранной валюты и другие доходы.

Денежные расходы и сбережения населения включают расходы на покупку товаров и оплату услуг, обязательные платежи и разнообразные взносы (налоги и сборы, платежи по страхованию, взносы в общественные и кооперативные организации, возврат банковских кредитов, проценты за товарный кредит и др.), покупку иностранной валюты, а также накопление сбережений во вкладах и ценных бумагах.

Реальные денежные доходы – это денежные доходы текущего периода, скорректированные на индекс потребительских цен на товары и услуги.

Среднемесячная номинальная начисленная заработная плата работников определена путем деления начисленного фонда заработной платы на среднесписочную численность работников, принимаемую для расчета средней заработной платы и на количество месяцев в периоде. Пособия, получаемые из средств социального страхования, в фонд заработной платы и среднюю заработную плату не включаются.

4.1.1. ДЕНЕЖНЫЕ ДОХОДЫ И РАСХОДЫ НАСЕЛЕНИЯ¹⁾
(миллионов рублей)

	2005	2006	2007	2008	2009
Денежные доходы населения	4829,0	5868,3	8158,6	8094,8	7773,5
в том числе:					
оплата труда наемных работников	1582,0	1869,2	2380,9	2949,7	2906,5
доходы от предпринимательской деятельности	508,9	600,8	811,6	370,5	359,1
социальные трансферты	584,3	773,9	938,3	1224,7	1534,0
полученные проценты по вкладам и дивиденды по ценным бумагам	26,1	35,0	48,5	69,4	76,7
доходы от продажи иностранной валюты	933,1	1294,3	2239,0	2796,6	2120,7
прирост задолженности по кредитам	37,1	55,2	112,2	68,2	-21,1
сальдо полученных и отосланных денег по почтовым и телеграфным переводам	-0,4	0,6	0,1	1,4	-1,2
Справочно:					
деньги, полученные по переводам	3,4	3,8	4,1	6,1	5,8
деньги, отосланные по переводам	3,8	3,2	4,0	4,7	7,0
другие доходы	1157,6	1239,3	1628,0	612,4	797,6
Денежные расходы и сбережения населения	4826,5	5867,7	8159,4	8097,0	7772,6
в том числе:					
покупка товаров и оплата услуг	3607,3	4296,6	5803,5	5381,9	5387,5
обязательные платежи и разнообразные взносы	289,2	340,8	422,0	531,3	474,6
сбережения во вкладах и ценных бумагах	123,8	105,1	174,6	101,8	183,8
расходы на приватизацию недвижимости	0,1	0,2	0,3	0,3	0,3
расходы на приобретение иностранной валюты	805,7	1125,0	1759,0	2081,7	1725,2

¹⁾ По данным Приднестровского Республиканского Банка

4.1.2. СТРУКТУРА ДЕНЕЖНЫХ ДОХОДОВ И РАСХОДОВ НАСЕЛЕНИЯ ¹⁾
(в процентах к итогу)

	2005	2006	2007	2008	2009
Денежные доходы населения	100	100	100	100	100
в том числе:					
оплата труда наемных работников	32,8	31,8	29,2	36,4	37,4
доходы от предпринимательской деятельности	10,5	10,2	9,9	4,6	4,6
социальные трансферты	12,1	13,2	11,5	15,1	19,7
полученные проценты по вкладам и дивиденды по ценным бумагам	0,5	0,6	0,6	0,9	1,0
доходы от продажи иностранной валюты	19,3	22,0	27,4	34,6	27,3
прирост задолженности по кредитам	0,8	0,9	1,4	0,8	-0,3
сальдо полученных и отосланных денег по почтовым и телеграфным переводам	0,0	0,0	0,0	0,0	0,0
другие доходы	24,0	21,3	20,0	7,6	10,3
Денежные расходы и сбережения населения	100	100	100	100	100
в том числе:					
покупка товаров и оплата услуг	74,7	73,2	71,1	66,4	69,3
обязательные платежи и разнообразные взносы	6,0	5,8	5,2	6,6	6,1
сбережения во вкладах и ценных бумагах	2,6	1,8	2,1	1,3	2,4
расходы на приватизацию недвижимости	0,0	0,0	0,0	0,0	0,0
расходы на приобретение иностранной валюты	16,7	19,2	21,6	25,7	22,2

¹⁾ По данным Приднестровского Республиканского Банка

4.1.3. СРЕДНЕМЕСЯЧНАЯ НОМИНАЛЬНАЯ НАЧИСЛЕННАЯ ЗАРАБОТНАЯ ПЛАТА РАБОТНИКОВ ПО ОТРАСЛЯМ ЭКОНОМИКИ

(без субъектов малого предпринимательства)

	Рублей					долларов США				
	2005	2006	2007	2008	2009	2005	2006	2007	2008	2009
Всего	1013	1258	1625	2086	2139	125	152	193	246	239
из нее:										
промышленность	1382	1649	2263	3022	2874	170	199	269	356	321
сельское хозяйство	501	679	833	1196	1284	62	82	99	141	143
транспорт	1129	1346	1893	2415	2493	139	162	225	285	279
связь	1491	2024	2601	3516	3520	184	244	310	415	393
строительство	1120	1441	2073	2713	3116	138	174	247	320	348
торговля и общепит	623	784	1146	1577	2842	77	94	136	186	318
материально - техническое снабжение, сбыт	725	969	1138	1252	1959	89	117	135	148	219
информационно-вычислительное обслуживание	1050	-	-	-	-	129	-	-	-	-
жилищно-коммунальное хозяйство	925	1198	1615	2066	2228	114	144	192	244	249
бытовое обслуживание	692	896	1207	1920	1944	85	108	144	226	217
здравоохранение	719	893	1039	1153	1254	89	108	124	136	140
образование	784	985	1093	1190	1294	97	119	130	140	145
культура и искусство	687	861	986	1073	1161	85	104	117	127	130
наука и научное обслуживание	1051	1362	1882	2150	2197	130	164	224	254	245
страхование	1335	1732	2458	3097	3256	165	209	293	365	364
банки, кредитование	1736	2158	2671	3690	4525	214	260	318	435	506
органы управления	701	881	1007	1107	1222	86	106	120	131	137
аппарат управления республики	1054	1341	1565	1614	1823	130	162	186	190	204

4.1.4. СРЕДНЕМЕСЯЧНАЯ НОМИНАЛЬНАЯ НАЧИСЛЕННАЯ ЗАРАБОТНАЯ ПЛАТА РАБОТНИКОВ ПО ОТРАСЛЯМ ЭКОНОМИКИ

(субъекты малого предпринимательства)

	Рублей					Долларов США				
	2005	2006	2007	2008	2009	2005	2006	2007	2008	2009
Всего	702	778	1200	1988	1809	87	94	143	234	202
из нее:										
промышленность	1129	836	1172	1656	1578	139	101	140	195	176
сельское хозяйство	394	506	643	1036	1279	49	61	77	122	143
транспорт	484	626	1190	1674	1593	60	75	142	197	178
связь	692	901	1363	2062	2503	85	109	162	243	270
строительство	663	834	1435	1917	2124	82	100	171	226	236
торговля и общепит	565	691	1183	2149	1573	70	83	141	253	237
материально - техническое снабжение, сбыт	446	714	1236	1507	2039	55	86	147	178	228
информационно- вычислительное обслуживание	424	510	972	1546	1757	52	61	116	182	196
жилищно- коммунальное хозяйство	362	494	1332	1790	1992	45	60	159	211	223
непроизводствен- ные виды бытового обслуживания	374	473	844	1313	1440	46	57	100	155	161
здравоохранение и социальное обеспечение	562	760	1109	1728	1890	69	92	132	204	211
образование	1368	1532	2178	2411	2616	169	185	259	284	292
культура и искусство	476	557	1043	1694	1736	59	67	124	200	194

4.1.5. ЧИСЛЕННОСТЬ ПЕНСИОНЕРОВ
(на конец года)

	2005	2006	2007	2008	2009
Всего пенсионеров, тыс. человек	133,4	133,3	133,3	133,2	135,7
в расчете на 1000 населения	242	245	248	251	258
Численность пенсионеров по управлениям социального обеспечения, тыс. человек:					
Тираспольское	34,7	35,1	35,4	35,5	36,5
Бендерское	24,8	25,0	25,3	25,4	26,0
Рыбницкое	20,7	20,6	20,4	20,4	20,5
Дубоссарское	10,3	10,2	10,1	10,1	10,3
Слободзейское	23,0	22,8	22,7	22,7	23,2
Григориопольское	11,4	11,3	11,2	11,1	11,2
Каменское	8,5	8,4	8,2	8,0	8,0

**4.1.6. СРЕДНИЙ РАЗМЕР НАЗНАЧЕННЫХ МЕСЯЧНЫХ ПЕНСИЙ
ПО ВИДАМ ПЕНСИОННОГО ОБЕСПЕЧЕНИЯ**
(на конец года)

	2005	2006	2007	2008	2009
Средний размер назначенных месячных пенсий, руб.	359	446	504	570	687
в том числе:					
по возрасту	371	462	523	592	715
по инвалидности	368	458	512	577	687
по случаю потери кормильца	299	366	410	461	547
за выслугу лет	332	419	483	547	669
социальные	183	225	248	274	317
Средний размер назначенных месячных пенсий, дол. США	44	54	60	67	77
в том числе:					
по возрасту	46	56	62	70	80
по инвалидности	45	55	61	68	77
по случаю потери кормильца	37	44	49	54	61
за выслугу лет	41	50	57	64	75
социальные	23	27	29	32	35

**4.1.7. СОЦИАЛЬНАЯ ПОМОЩЬ ОДИНОКИМ ПРЕСТАРЕЛЫМ
И НЕТРУДОСПОСОБНЫМ ГРАЖДАНАМ**
(на конец года)

	2005	2006	2007	2008	2009
Число отделений социальной помощи на дому	7	7	7	7	7
Численность социальных работников, человек	367	365	368	373	370
Численность обслуживаемых престарелых и инвалидов, человек	2280	2271	2243	2268	2242

4.1.8. СРАВНИТЕЛЬНЫЕ ПОКАЗАТЕЛИ ВКЛАДОВ НАСЕЛЕНИЯ В БАНКИ РЕСПУБЛИКИ
(на конец года)

	2005	2006	2007	2008	2009
Сумма вкладов, тыс. руб.	249981	415643	591642	693703	877532
Число вкладов, тыс. шт.	129,4	157,6	143,4	106,9	118,8
Средний размер вклада, руб.	1931,8	2637,3	4125,8	6489,3	7386,6
Средний размер вклада в расчете на душу населения, руб.	453,7	763,9	1101,5	1307,6	1671,4

4.2. ОБРАЗОВАНИЕ И КУЛЬТУРА

Раздел содержит статистические данные о постоянных дошкольных образовательных учреждениях, общеобразовательных учреждениях, образовательных учреждениях начального, среднего и высшего профессионального образования, а также статистическую информацию о деятельности учреждений культуры и искусства.

Дошкольные образовательные учреждения - тип образовательных учреждений, реализующих общеобразовательные программы дошкольного образования различной направленности, обеспечивающие воспитание, обучение, присмотр, уход и оздоровление детей в возрасте от 2 месяцев до 7 лет.

Общеобразовательные учреждения реализуют программы начального общего, основного общего, среднего (полного) общего образования. Общеобразовательное учреждение является основным звеном системы непрерывного образования.

Образовательные учреждения профессионального образования осуществляют подготовку работников квалифицированного труда (рабочих и служащих) по всем основным направлениям общественно-полезной деятельности.

Лицеи и колледжи учтены в числе учреждений начального и среднего профессионального образования.

Приднестровский государственный университет имени Т.Г. Шевченко и Приднестровский высший музыкальный колледж имени А.Г. Рубинштейна осуществляют подготовку специалистов начального, среднего и высшего профессионального образования.

В общую численность студентов и учащихся учреждений высшего, начального и среднего профессионального образования включены иностранные граждане, обучающиеся в республике.

Публичные библиотеки - универсальные по содержанию состава фондов библиотеки, предназначенные для обслуживания самого широкого контингента пользователей, отвечающие на общекультурные и общеобразовательные запросы.

Библиотечный фонд - организованное собрание документов, отдельные экземпляры нотных, картографических изданий, отдельные экземпляры аудиовизуальных и машиночитаемых документов.

Клубные учреждения ориентированы на культурные интересы определенных профессиональных, национальных, половозрастных и других социально-демографических категорий населения. К ним относятся культурно-просветительские учреждения, такие как клубы, дворцы и дома культуры и другие виды досуговых учреждений.

В показатели по **театрам** не включены данные по народным любительским театрам.

В числе **музеев** учитываются исторические, комплексные, художественные.

4.2.1. ДОШКОЛЬНЫЕ ОБРАЗОВАТЕЛЬНЫЕ УЧРЕЖДЕНИЯ

(на конец года)

	2005	2006	2007	2008	2009
Число постоянных дошкольных учреждений					
- всего, единиц	150	152	155	155	155
из них функционирующих	149	151	154	155	155
Количество групп - всего, единиц	995	1005	1043	1072	1075
из них:					
группы специального назначения (группы компенсирующего вида)	168	165	166	164	160
Численность детей в постоянных дошкольных учреждениях - всего, чел.	17930	18809	19093	20000	20162
в том числе:					
до 1,5 лет	255	243	229	270	227
от 1,5 лет до 3 лет	3673	3808	3644	4144	3875
3 года и старше	14002	14758	15220	15586	16060
Численность детей, охваченных летними оздоровительными мероприятиями, чел.	12464	15259	15656	16984	17203

4.2.2. РАСПРЕДЕЛЕНИЕ ДЕТЕЙ В ДОШКОЛЬНЫХ ОБРАЗОВАТЕЛЬНЫХ УЧРЕЖДЕНИЯХ ПО ЯЗЫКУ ОБУЧЕНИЯ

(на конец года)

	2005	2006	2007	2008	2009
Численность детей - всего, чел.	17930	18809	19093	20000	20162
в том числе, обучающихся на языке:					
русском	16257	16819	17041	17831	18112
молдавском	1555	1844	1933	2040	1934
украинском	118	146	119	129	116

4.2.3. РАСПРЕДЕЛЕНИЕ ПЕДАГОГИЧЕСКИХ РАБОТНИКОВ ДОШКОЛЬНЫХ ОБРАЗОВАТЕЛЬНЫХ УЧРЕЖДЕНИЙ ПО УРОВНЮ ОБРАЗОВАНИЯ

(на конец года)

	2005	2006	2007	2008	2009
Численность педагогических работников - всего, чел.	2646	2686	2713	2747	2744
из них, имеющих образование:					
законченное высшее профессиональное	1190	1237	1297	1339	1400
среднее профессиональное	1050	1014	963	926	916
среднее (полное) общее	195	202	188	227	201
Приходится детей на одного педагогического работника	6,8	7,0	7,0	7,3	7,3

4.2.4. ГОСУДАРСТВЕННЫЕ ДНЕВНЫЕ ОБЩЕОБРАЗОВАТЕЛЬНЫЕ УЧРЕЖДЕНИЯ
(на начало учебного года)

	2005/2006	2006/2007	2007/2008	2008/2009	2009/2010
Число дневных общеобразовательных учреждений, единиц	176	176	176	175	175
в том числе:					
начальных	3	3	3	3	4
основных	41	42	42	42	41
средних	123	122	122	121	121
из них:					
с углубленным изучением различных предметов	21	20	20	20	20
из них:					
гимназий	6	6	6	6	6
лицеев	6	6	6	6	6
учреждений для детей с недостатками умственного или физического развития	9	9	9	9	9
Численность учащихся в дневных общеобразовательных учреждениях, тыс. чел.	64,8	60,4	56,8	53,5	50,8
в том числе:					
начальных	0,3	0,2	0,2	0,3	0,4
основных	4,4	4,1	4,0	3,6	3,3
средних	58,9	54,9	51,4	48,5	45,9
из них:					
с углубленным изучением различных предметов	13,4	12,1	11,6	11,7	11,0
из них в:					
гимназиях	3,8	3,8	3,8	4,2	4,2
лицеях	3,0	2,9	2,8	2,7	2,3
учреждениях для детей с недостатками умственного и физического развития	1,2	1,2	1,2	1,1	1,2
Численность учащихся по классам (без учреждений для детей с недостатками умственного и физического развития) - всего, тыс. чел.	63,6	59,2	55,6	52,3	49,6
в том числе:					
1-4 классах	21,3	19,9	19,0	18,2	17,6
5-9 классах	32,6	30,6	28,8	27,1	25,4
10-11 классах	9,7	8,7	7,8	7,0	6,6
Численность учителей, тыс. чел.	6,1	6,1	6,0	5,5	5,2

4.2.5. РАСПРЕДЕЛЕНИЕ ГОСУДАРСТВЕННЫХ ДНЕВНЫХ ОБЩЕОБРАЗОВАТЕЛЬНЫХ УЧРЕЖДЕНИЙ И УЧАЩИХСЯ В НИХ ПО ЯЗЫКУ ОБУЧЕНИЯ¹⁾

(на начало учебного года)

	2005/2006	2006/2007	2007/2008	2008/2009	2009/2010
Число дневных общеобразовательных учреждений, единиц	167	167	167	166	166
в том числе с языком обучения:					
русским	114	114	114	113	114
молдавским	33	33	33	33	33
русским и молдавским	13	13	13	13	12
украинским	3	3	3	3	2
русским и украинским	4	4	4	4	5
в них учащихся - всего, тыс. чел.	63,6	59,2	55,6	52,3	49,6
в том числе, обучающихся на языке:					
русском	48,8	45,6	42,9	40,5	39,1
молдавском	7,8	7,1	6,5	6,0	5,5
русском и молдавском	4,6	4,2	3,9	3,6	2,9
украинском	0,8	0,8	0,8	0,8	0,4
русском и украинском	1,6	1,5	1,5	1,4	1,7

4.2.6. СМЕННОСТЬ ЗАНЯТИЙ В ГОСУДАРСТВЕННЫХ ДНЕВНЫХ ОБЩЕОБРАЗОВАТЕЛЬНЫХ УЧРЕЖДЕНИЯХ¹⁾

(на начало учебного года)

	2005/2006	2006/2007	2007/2008	2008/2009	2009/2010
Число дневных общеобразовательных учреждений (единиц), ведущих занятия:					
в одну смену	154	153	154	158	158
в две смены	13	14	13	8	8
Численность учащихся, тыс. чел.:					
в первой смене	62,0	57,8	54,5	51,5	48,7
во второй смене	1,6	1,4	1,1	0,8	0,9
В процентах от общей численности учащихся:					
в первой смене	97,4	97,7	98,1	98,4	98,1
во второй смене	2,6	2,3	1,9	1,6	1,9

4.2.7. ОБЕСПЕЧЕННОСТЬ ГОСУДАРСТВЕННЫХ ДНЕВНЫХ ОБЩЕОБРАЗОВАТЕЛЬНЫХ УЧРЕЖДЕНИЙ КАБИНЕТАМИ ОСНОВ ИНФОРМАТИКИ И ВЫЧИСЛИТЕЛЬНОЙ ТЕХНИКИ¹⁾

(на начало учебного года)

	2005/2006	2006/2007	2007/2008	2008/2009	2009/2010
Число дневных общеобразовательных учреждений, имеющих кабинеты информатики, единиц	86	143	153	158	159
в процентах от общего числа дневных общеобразовательных учреждений	51,5	85,6	91,6	95,2	95,8
в них рабочих мест с ПК	1023	1821	1900	1915	1921

¹⁾ Без учреждений для детей с недостатками умственного и физического развития.

4.2.8. ДЕТСКИЕ УЧРЕЖДЕНИЯ ДОПОЛНИТЕЛЬНОГО ОБРАЗОВАНИЯ
(на конец года)

	2005	2006	2007	2008	2009
Число учреждений, единиц					
Дома детско-юношеского творчества	8	8	9	8	8
Станции юных техников	3	3	3	3	3
Станции юных натуралистов	2	2	1	1	1
Станции юных туристов и самостоятельные туристские базы	5	5	5	5	5
Детские школы искусств, музыкальные и художественные школы, студии	26	26	26	26	26
Детско-юношеские спортивные школы	26	26	26	27	28
Ими обслужено детей, тыс. чел.					
Дома детско-юношеского творчества	9,5	9,5	10,4	9,0	9,1
Станции юных техников	1,0	1,1	1,2	1,4	1,4
Станции юных натуралистов	2,0	2,0	1,4	1,4	1,3
Станции юных туристов и самостоятельные туристские базы	2,3	2,5	2,6	2,5	2,5
Детские школы искусств, музыкальные и художественные школы, студии	7,1	6,6	6,7	6,7	6,8
Детско-юношеские спортивные школы	11,7	12,0	10,8	11,0	11,3

**4.2.9. ОБРАЗОВАТЕЛЬНЫЕ УЧРЕЖДЕНИЯ
НАЧАЛЬНОГО И СРЕДНЕГО ПРОФЕССИОНАЛЬНОГО ОБРАЗОВАНИЯ**
(на начало учебного года)

	2005/2006	2006/2007	2007/2008	2008/2009	2009/2010
Число учреждений начального и среднего профессионального образования, единиц					
	22	22	22	21	21
в них учащихся, чел.	9642	9208	8570	8333	8606
из них: женщины	5125	4871	4593	4479	4517
в процентах от общей численности	53,2	52,9	53,6	53,8	52,5
в том числе, обучающихся на отделениях:					
дневных	8485	8085	7556	7343	7586
заочных	1157	1123	1014	990	1020
На 10 000 населения приходится учащихся, чел.	175	169	160	157	164
Численность принятых в учреждения начального и среднего профессионального образования, чел.					
в том числе на отделения:					
дневные	3052	2938	2855	2706	2905
заочные	320	348	290	346	364

**4.2.10. ГОСУДАРСТВЕННЫЕ ОБРАЗОВАТЕЛЬНЫЕ УЧРЕЖДЕНИЯ
ВЫСШЕГО ПРОФЕССИОНАЛЬНОГО ОБРАЗОВАНИЯ**
(на начало учебного года)

	2005/2006	2006/2007	2007/2008	2008/2009	2009/2010
Число учреждений высшего профессионального образования, единиц	3	3	3	3	3
в них студентов - всего, чел.	13702	14118	14304	14200	14031
в том числе получающих образование:					
высшее профессиональное	12200	12745	13009	13031	12946
среднее профессиональное	1306	1191	1121	986	877
начальное профессиональное	196	182	174	183	208
из них: женщины	6986	7029	7086	7105	6986
в процентах от общей численности, в том числе, обучающихся на отделениях, чел.	56,2	49,8	49,5	50,0	49,8
дневных	8579	8749	8738	8706	8569
заочных	5123	5369	5566	5494	5462
На 10 000 населения приходится студентов	249	259	266	268	267
Численность принятых в учреждения высшего профессионального образования - всего, чел.	3486	3321	3385	3318	3226
в том числе по уровням образования:					
высшее профессиональное	3048	2956	3025	2978	2899
среднее профессиональное	369	315	297	268	258
начальное профессиональное	69	50	63	72	69
в том числе на отделения:					
дневные	2291	2259	2208	2221	2198
заочные	1195	1062	1177	1097	1028

4.2.11. ВЫПУСКНИКИ ВСЕХ ВИДОВ ОБУЧЕНИЯ
(человек)

	2005/2006	2006/2007	2007/2008	2008/2009	2009/2010
Выпущено учащихся общеобразовательными учреждениями - всего	5231	5107	4696	4195	3755
в том числе:					
дневными	5037	4912	4455	4036	3590
вечерними	194	195	241	159	165
Выпущено специалистов образовательными учреждениями начального профессионального образования - всего,	809	689	673	702	660
в том числе отделениями:					
дневными	809	689	673	702	660
заочными	-	-	-	-	-
Выпущено специалистов образовательными учреждениями среднего профессионального образования - всего,	2349	2124	2117	1631	1509
в том числе отделениями:					
дневными	1977	1815	1823	1365	1245
заочными	372	309	294	266	264
Выпущено специалистов образовательными учреждениями высшего профессионального образования - всего,	1902	2042	2152	2138	2282
в том числе по уровням образования:					
высшее профессиональное	1594	1705	1848	1821	1999
среднее профессиональное	261	273	231	261	231
начальное профессиональное	47	64	73	56	52
в том числе отделениями:					
дневными	1251	1307	1319	1351	1371
заочными	651	735	833	787	911

4.2.12. ВЫПУСК СПЕЦИАЛИСТОВ ВЫСШЕЙ КВАЛИФИКАЦИИ ГОСУДАРСТВЕННЫМИ ОБРАЗОВАТЕЛЬНЫМИ УЧРЕЖДЕНИЯМИ ВЫСШЕГО ПРОФЕССИОНАЛЬНОГО ОБРАЗОВАНИЯ ПО ФАКУЛЬТЕТАМ

(человек)

	2005	2006	2007	2008	2009
Выпущено специалистов учреждениями высшего профессионального образования - всего	1594	1705	1848	1821	1999
в том числе факультетами:					
аграрно-технологическим	127	124	118	123	134
естественно-географическим	125	125	137	112	138
инженерно-техническим	147	160	206	186	271
инженерно-педагогическим	80	64	52	63	90
педагогическим	190	213	186	213	238
филологическим	209	193	262	208	206
физико-математическим	105	114	83	86	87
экономическим	220	262	180	182	176
отделением искусств	40	32	45	46	70
медицинским	63	43	66	46	39
физической культуры и спорта	75	99	89	101	99
институтом истории, государства и права - всего	213	276	424	455	451
в том числе по специальностям:					
история, социология, политология	63	121	81	91	107
юриспруденция	150	155	343	364	344

4.2.13. РАСПРЕДЕЛЕНИЕ СТУДЕНТОВ И УЧАЩИХСЯ ГОСУДАРСТВЕННЫХ ОБРАЗОВАТЕЛЬНЫХ УЧРЕЖДЕНИЙ ВЫСШЕГО, НАЧАЛЬНОГО И СРЕДНЕГО ПРОФЕССИОНАЛЬНОГО ОБРАЗОВАНИЯ ПО ЯЗЫКУ ОБУЧЕНИЯ

(на начало учебного года)

	2005/2006	2006/2007	2007/2008	2008/2009	2009/2010
Человек					
Учреждения высшего профессионального образования					
Численность студентов - всего	13702	14118	14304	14200	14031
в том числе обучающихся на языке:					
русском	12969	13344	13566	13461	13409
молдавском	607	656	629	619	416
украинском	126	118	109	120	206
в том числе:					
численность студентов, получающих высшее профессиональное образование - всего	12200	12745	13009	13031	12946
в том числе обучающихся на языке:					
русском	11467	12016	12300	12322	12344
молдавском	607	611	600	589	396
украинском	126	118	109	120	206
численность студентов, получающих среднее профессиональное образование - всего	1306	1191	1121	986	877
в том числе, обучающихся на языке:					
русском	1306	1146	1092	956	857
молдавском	-	45	29	30	20
украинском	-	-	-	-	-

Продолжение

	2005/2006	2006/2007	2007/2008	2008/2009	2009/2010
численность студентов, получающих начальное профессиональное образование					
- всего	196	182	174	183	208
в том числе обучающихся на языке:					
русском	196	182	174	183	208
молдавском	-	-	-	-	-
украинском	-	-	-	-	-
Учреждения начального и среднего профессионального образования					
Численность учащихся - всего	9642	9208	8570	8333	8606
в том числе обучающихся на языке:					
русском	9315	8860	8264	7978	8231
молдавском	302	303	306	355	375
украинском	25	45	-	-	-
В процентах к итогу					
Учреждения высшего профессионального образования					
Численность студентов - всего	100	100	100	100	100
в том числе обучающихся на языке:					
русском	94,7	94,5	94,8	94,8	95,5
молдавском	4,4	4,7	4,4	4,4	3,0
украинском	0,9	0,8	0,8	0,8	1,5
в том числе по уровням образования:					
высшее профессиональное - всего	100	100	100	100	100
в том числе обучающихся на языке:					
русском	94,0	94,3	94,6	94,6	95,3
молдавском	5,0	4,8	4,6	4,5	3,1
украинском	1,0	0,9	0,8	0,9	1,6
среднее профессиональное - всего	100	100	100	100	100
в том числе обучающихся на языке:					
русском	100	96,2	97,4	97,0	97,7
молдавском	-	3,8	2,6	3,0	2,3
украинском	-	-	-	-	-
начальное профессиональное - всего	100	100	100	100	100
в том числе обучающихся на языке:					
русском	100	100	100	100	100
молдавском	-	-	-	-	-
украинском	-	-	-	-	-
Учреждения начального и среднего профессионального образования					
Численность учащихся - всего	100	100	100	100	100
в том числе обучающихся на языке:					
русском	96,6	96,2	96,4	95,7	95,6
молдавском	3,1	3,3	3,6	4,3	4,4
украинском	0,3	0,5	-	-	-

4.2.14. ОБЕСПЕЧЕННОСТЬ СТУДЕНТОВ И УЧАЩИХСЯ ГОСУДАРСТВЕННЫХ ОБРАЗОВАТЕЛЬНЫХ УЧРЕЖДЕНИЙ ВЫСШЕГО, НАЧАЛЬНОГО И СРЕДНЕГО ПРОФЕССИОНАЛЬНОГО ОБРАЗОВАНИЯ ОБЩЕЖИТИЯМИ

(на начало учебного года)

	2005/2006	2006/2007	2007/2008	2008/2009	2009/2010
Численность студентов учреждений высшего профессионального образования, проживающих в общежитиях, чел.	940	1035	979	968	1028
в процентах от общей численности нуждающихся	97,2	100	100	100	100
Численность учащихся учреждений начального и среднего профессионального образования, проживающих в общежитиях, чел.	1355	1385	1355	1402	1451
в процентах от общей численности нуждающихся	85,4	87,5	90,9	89,9	100

4.2.15. ЧИСЛЕННОСТЬ ПРЕПОДАВАТЕЛЕЙ ГОСУДАРСТВЕННЫХ ОБРАЗОВАТЕЛЬНЫХ УЧРЕЖДЕНИЙ ВЫСШЕГО, НАЧАЛЬНОГО И СРЕДНЕГО ПРОФЕССИОНАЛЬНОГО ОБРАЗОВАНИЯ

(на начало учебного года)

	2005/2006	2006/2007	2007/2008	2008/2009	2009/2010
Численность преподавателей учреждений высшего профессионального образования ¹⁾					
- всего, чел.	974	1003	1025	1010	1067
из них в процентах от общей численности имеют ученую степень:					
доктор наук	2,3	2,5	2,4	2,0	2,2
кандидат наук	15,0	14,4	15,5	16,0	17,4
Численность преподавателей учреждений начального и среднего профессионального образования - всего, чел.	944	956	902	854	804
из них с высшим образованием, в процентах от общей численности	89,3	89,5	86,4	90,6	92,3

4.2.16. ПОКАЗАТЕЛИ РАБОТЫ ПУБЛИЧНЫХ БИБЛИОТЕК

	2005	2006	2007	2008	2009
Число библиотек, единиц	141	141	140	139	139
Библиотечный фонд, тыс. экз.	2959,2	2949,8	2951,0	2948,6	2943,3
на 100 жителей, экз.	537	542	549	556	561
Всего читателей, тыс. чел.	173,1	170,7	170,8	169,7	167,6
из них в возрасте до 15 лет ²⁾	70,6	71,0	70,1	70,0	68,9
Выдано читателям экземпляров, тыс. экз.	3534,0	3445,4	3360,1	3356,7	3280,5
Число единиц библиотечного фонда в среднем на 1 библиотеку, тыс. экз.	21,0	20,9	21,1	21,2	21,2
Число единиц библиотечного фонда на 1 читателя, шт.	17,1	17,3	17,3	17,4	17,6
Число выданных единиц библиотечного фонда в среднем на 1 читателя, шт.	20,4	20,2	19,7	19,8	19,6
Проведено массовых мероприятий, единиц	7374	7392	7756	7795	7388
Организовано книжных выставок, единиц	4124	3989	4076	3992	4254
Выдано библиографических справок, единиц	76013	71328	68956	68024	66094
Библиотечные работники - всего, чел.	364	359	359	356	354

¹⁾ Без совместителей

²⁾ С 2008 г. - в возрасте до 14 лет

4.2.17. КЛУБНЫЕ УЧРЕЖДЕНИЯ

(на конец года)

	2005	2006	2007	2008	2009
Число клубных учреждений - всего, единиц	131	131	129	129	131
Число мест в зрительных и лекционных залах, - всего, тысяч единиц	50,6	50,5	50,3	50,3	50,3
на 1 000 жителей, мест	92	93	94	95	96
Городская местность					
Число клубных учреждений, единиц	34	34	32	32	33
Число мест в зрительных и лекционных залах, - всего, тысяч единиц	12,3	12,4	12,2	12,3	12,3
на 1000 жителей, мест	33	34	33	34	34
Сельская местность					
Число клубных учреждений	97	97	97	97	98
Число мест в зрительных и лекционных залах, - всего, тысяч единиц	38,3	38,1	38,1	38,0	38,0
на 1000 жителей, мест	217	219	222	225	231

4.2.18. ТЕАТРЫ

(на конец года)

	2005	2006	2007	2008	2009
Всего театров (профессиональных), единиц	1	1	1	1	1
Число посещений театральных мероприятий, тыс. чел.	25,0	29,7	36,5	32,6	31,3
Число посещений театральных мероприятий на 1000 жителей, единиц	45	55	68	61	60

4.2.19. МУЗЕИ

(на конец года)

	2005	2006	2007	2008	2009
Всего музеев (включая филиалы), единиц	34	35	36	37	38
в том числе:					
комплексные	6	14	16	16	16
исторические	25	17	17	18	18
художественные	3	4	3	3	4

4.3. ЗДРАВООХРАНЕНИЕ

В разделе приведены данные о сети и деятельности учреждений здравоохранения, медицинских кадрах, содержатся статистические материалы, характеризующие показатели общей заболеваемости населения и по отдельным болезням (по данным Министерства здравоохранения и социальной защиты ПМР).

В общую численность врачей включаются все врачи с высшим медицинским образованием, занятые в лечебных, санитарных организациях, учреждениях социального обслуживания населения, в аппарате органов здравоохранения и др., а также стоматологи и зубные врачи со средним специальным образованием.

В общую численность среднего медицинского персонала включаются все лица со средним медицинским образованием (кроме стоматологов и зубных врачей), занятые в лечебных, санитарных организациях, учреждениях социального обслуживания населения, дошкольных учреждениях, школах, домах ребенка и др.

Больничные учреждения осуществляют медицинское обслуживание госпитализированных больных.

В больничных учреждениях учету подлежат сметные койки, обеспеченные финансированием по смете расходов учреждения здравоохранения.

В число амбулаторно-поликлинических учреждений включаются все медицинские учреждения, которые ведут амбулаторный прием (поликлиники, амбулатории, диспансеры, поликлинические отделения в составе больничных учреждений и др.)

Уровень заболеваемости определяется как отношение числа больных с впервые в жизни установленным диагнозом к среднегодовой численности населения.

Дом-интернат для престарелых и инвалидов (взрослых и детей) - медико-социальное учреждение, предназначенное для постоянного проживания престарелых и инвалидов, нуждающихся в уходе, бытовом и медицинском обслуживании.

Санатории и пансионаты с лечением - лечебно-профилактические организации, оснащенные койками и обеспечивающие больным за определенный промежуток времени реабилитационное лечение, главным образом на основе использования целебных свойств природных лечебных факторов (климата, минеральных вод, лечебных грязей и других).

Санатории - профилактории - лечебно-профилактические организации, оснащенные койками, действующими при организациях, обеспечивающие лечебно-оздоровительные мероприятия работникам без отрыва от производства, в свободное от работы время.

4.3.1. ОСНОВНЫЕ ПОКАЗАТЕЛИ ЗДРАВООХРАНЕНИЯ

(на конец года)

	2005	2006	2007	2008	2009
Численность врачей всех специальностей:					
всего, тыс. чел.	2,0	2,1	2,1	2,0	2,0
на 10 000 населения, чел.	37,2	37,7	38,4	38,5	37,9
Численность среднего медицинского персонала:					
всего, тыс. чел.	4,8	4,7	4,6	4,4	4,4
на 10 000 населения, чел.	86,5	86,7	85,4	82,8	84,1
Число больничных учреждений, единиц	18	16	16	16	16
Число больничных коек:					
всего, тысяч единиц	5,1	4,6	4,6	4,6	4,4
на 10 000 населения, единиц	92,5	83,8	84,8	85,9	84,1
Число амбулаторно-поликлинических учреждений при больницах - всего, единиц					
в том числе:					
число поликлиник	14	16	16	16	16
число сельских врачебных амбулаторий	36	36	36	36	36
число фельдшерских здравпунктов при больницах	29	26	26	24	23
число фельдшерско-акушерских пунктов при больницах	69	69	69	67	64
Число противотуберкулезных, онкологических, психоневрологических, наркологических и кожно-венерологических диспансеров и кабинетов, единиц					
	36	32	32	32	31
Число центров и отделений переливания крови, единиц					
	7	7	7	7	7
Число станций, отделений и пунктов скорой медицинской помощи, единиц					
	8	8	8	8	8
Дом ребенка, единиц	1	1	1	1	1
Число центров гигиены и эпидемиологии, единиц					
	7	7	7	7	7
Число интернатов психохроников, единиц					
	3	3	3	3	3
в них мест:	660	660	660	660	660
Государственные аптеки, единиц	19	18	18	14	14

4.3.2. ЧИСЛЕННОСТЬ ВРАЧЕЙ ПО ОТДЕЛЬНЫМ СПЕЦИАЛЬНОСТЯМ
(человек)

	Всего					На 10 000 населения ¹⁾				
	2005	2006	2007	2008	2009	2005	2006	2007	2008	2009
Всего врачей	2047	2051	2062	2044	1992	37,4	37,7	38,4	38,5	37,9
из них:										
терапевтического профиля	577	552	528	504	489	10,5	10,1	9,8	9,5	9,3
хирургического профиля	254	263	267	262	265	4,6	4,8	5,0	4,9	5,0
акушеров-гинекологов	147	142	142	144	141	5,0	4,8	4,9	5,0	5,0
педиатров	200	189	184	172	156	22,6	22,2	22,2	21,3	19,7
офтальмологов	35	36	37	35	36	0,6	0,7	0,7	0,7	0,7
отоларингологов	40	39	38	34	35	0,7	0,7	0,7	0,6	0,7
невропатологов	68	66	62	58	59	1,2	1,2	1,2	1,1	1,1
психиатров- наркологов	51	45	42	42	42	0,9	0,8	0,8	0,8	0,8
фтизиатров	33	34	28	29	27	0,6	0,6	0,5	0,5	0,5
дермато-венерологов	33	33	32	30	30	0,6	0,6	0,6	0,6	0,6
врачей санитарно- противоэпидемической группы	76	78	85	81	72	1,4	1,4	1,6	1,5	1,4
стоматологов и зубных врачей	195	191	206	200	199	3,6	3,5	3,8	3,8	3,8

¹⁾ Численность акушеров - гинекологов рассчитана на 10 000 женщин, педиатров - на 10 000 детей в возрасте 0-14 лет.

**4.3.3. ЧИСЛЕННОСТЬ СРЕДНЕГО МЕДИЦИНСКОГО ПЕРСОНАЛА
ПО ОТДЕЛЬНЫМ СПЕЦИАЛЬНОСТЯМ**
(человек)

	Всего					На 10 000 населения ¹⁾				
	2005	2006	2007	2008	2009	2005	2006	2007	2008	2009
Всего среднего медицинского персонала	4763	4717	4588	4394	4415	87,0	86,7	85,4	82,8	84,1
из них:										
фельдшеров	186	186	173	194	175	3,4	3,4	3,2	3,7	3,3
акушерок	327	286	274	274	262	11,1	9,7	9,4	9,4	9,2
медицинских сестер	2822	2771	2701	2599	2614	51,5	50,9	50,3	49,0	49,8
работников Центров гигиены и эпидемиологии	237	219	195	192	189	4,3	4,0	3,6	3,6	3,6

¹⁾ Численность акушерок рассчитана на 10 000 женщин.

4.3.4. ЧИСЛО БОЛЬНИЧНЫХ КОЕК ПО СПЕЦИАЛИЗАЦИИ

(единиц)

	Число коек					На 10 000 населения ¹⁾				
	2005	2006	2007	2008	2009	2005	2006	2007	2008	2009
Всего	5095	4557	4557	4557	4417	93,0	83,8	84,8	85,9	84,1
из них:										
для детей	785	655	660	658	640	88,5	76,7	79,7	81,6	80,9
терапевтического профиля	1025	955	968	1055	985	18,7	17,6	18,0	23,5	18,8
хирургического профиля	1013	928	918	913	878	18,5	17,1	17,1	17,2	16,7
онкологических	105	60	80	75	65	1,9	1,1	1,5	1,4	1,2
гинекологических и для абортот	267	242	222	227	227	9,0	8,2	7,7	7,9	8,0
фтизиатрических	350	360	355	270	265	6,4	6,6	6,6	5,1	5,0
инфекционных	315	250	250	245	245	5,8	4,6	4,7	4,6	4,7
офтальмологических	131	118	118	118	112	2,4	2,2	2,2	2,2	2,1
отоларингологических	181	154	159	154	150	3,3	2,8	3,0	2,9	2,9
дермато - венерологических	85	75	75	75	75	1,6	1,4	1,4	1,4	1,4
психиатрических	405	330	330	335	340	7,4	6,1	6,1	6,3	6,5
наркологических	60	60	60	50	50	1,1	1,1	1,1	1,1	1,0
неврологических	373	355	357	365	358	6,8	6,5	6,6	6,9	6,8
для беременных женщин и рожениц (в родильных домах и отделениях общих больниц)	420	380	375	385	385	14,2	24,9	24,9	25,8	26,1
педиатрических	365	290	290	290	282	41,2	34,0	35,0	36,0	35,7

¹⁾ Число коек для гинекологических больных рассчитано на 10 000 женщин, для беременных женщин и рожениц - на 10 000 женщин в возрасте 15-49 лет, коек для детей и педиатрических коек - на 10 000 детей в возрасте 0-14 лет.

4.3.5. ЗАБОЛЕВАЕМОСТЬ НАСЕЛЕНИЯ ПО ОСНОВНЫМ КЛАССАМ БОЛЕЗНЕЙ

(число случаев заболевания на 10 000 населения по возрастным группам; единиц)

	2007			2008			2009		
	Всего	Взрос- лые и под- ростки	Дети до 14 лет	Всего	Взрос- лые и под- ростки	Дети до 14 лет	Всего	Взрос- лые и под- ростки	Дети до 14 лет
Всего	6381,7	4838,6	14843,5	5572,6	3907,7	14859,9	6377,9	4529,4	16803,7
из них:									
инфекционные заболевания	372,3	243,7	1077,2	387,6	257,7	1112,0	357,1	228,0	1085,5
новообразования	79,6	89,2	26,8	76,9	86,0	26,3	82,2	92,4	24,7
болезни крови	29,3	6,1	156,1	29,2	4,6	166,2	29,6	7,2	156,2
эндокринные болезни	48,8	36,2	117,7	48,6	37,3	111,3	48,9	39,6	100,9
психические расстройства	89,1	89,4	87,0	71,1	70,6	74,1	69,1	67,4	78,7
болезни нервной системы	106,7	113,9	67,4	71,5	71,0	74,0	57,2	52,8	82,1
болезни системы кровообращения	147,3	168,4	31,7	125,7	144,2	22,8	136,4	157,5	17,2
болезни органов дыхания	2954,1	1729,5	9669,4	2511,7	1195,8	9852,0	3122,1	1640,9	11475,6
болезни органов пищеварения	179,1	125,1	475,3	172,3	119,7	465,5	179,5	127,1	475,1
болезни кожи	510,5	463,6	767,7	419,7	371,2	689,9	458,6	407,9	744,3
болезни костно- суставной системы	245,6	256,9	184,0	213,9	222,1	168,1	236,0	246,0	179,5
болезни мочеполовой системы	421,2	443,2	300,8	347,9	354,7	309,6	405,0	423,3	301,8
врожденные пороки	15,5	4,7	75,0	14,3	8,4	47,5	14,0	7,1	53,0
травмы и отравления	592,6	577,5	675,3	526,4	503,4	654,7	576,2	549,6	726,6

**4.3.6. ЗАБОЛЕВАЕМОСТЬ НАСЕЛЕНИЯ ОТДЕЛЬНЫМИ
ИНФЕКЦИОННЫМИ БОЛЕЗНЯМИ**
(единиц)

	Число случаев					На 10 000 населения				
	2005	2006	2007	2008	2009	2005	2006	2007	2008	2009
Брюшной тиф и паратифы А, В, С	-	1	-	-	-	-	0,02	-	-	-
Другие сальмонеллезные инфекции	154	169	207	128	292	2,8	3,1	3,9	2,41	5,6
Острые кишечные инфекции	2816	2532	3142	2405	2489	51,1	46,5	58,5	45,3	47,4
из них:										
бактериальная дизентерия	1038	199	184	97	67	18,8	3,7	3,4	1,8	1,3
Скарлатина	77	75	85	94	85	1,4	1,4	1,6	1,8	1,6
Коклюш	10	4	13	11	12	0,2	0,1	0,2	0,2	0,2
Корь	1	9	2	-	-	0,0	0,2	0,0	-	-
Менингококковая инфекция	2	12	1	12	7	0,0	0,2	0,0	0,2	0,1
Вирусные гепатиты	428	111	85	178	197	7,8	2,0	1,6	3,4	3,8
из них:										
сывороточный (гепатит В)	65	32	28	27	27	1,2	0,6	0,5	0,5	0,5
Паротит эпидемический	85	64	37	407	59	1,5	1,2	0,7	7,7	1,1
Грипп и острые инфекции верхних дыхательных путей, тысяч	86,2	81,0	90,2	82,7	115,7	1,6	1,5	1,7	1,6	2,2
СПИД	5	9	8	7	202	0,1	0,2	0,2	0,1	3,8
Носители вируса иммунодефицита человека (ВИЧ)	193	240	288	343	259	3,5	4,4	5,4	6,5	4,9

4.3.7. ОБСЛУЖИВАНИЕ НАСЕЛЕНИЯ СКОРОЙ МЕДИЦИНСКОЙ ПОМОЩЬЮ

	2005	2006	2007	2008	2009
Число станций (отделений) скорой помощи, единиц	8	8	8	8	8
Численность персонала, занятого на станциях скорой помощи, чел.	590	569	563	538	545
из них:					
врачей	104	95	93	95	98
среднего медицинского персонала	222	205	206	189	190
Выполнено вызовов, тысяч единиц	122,6	133,1	135,3	126,4	130,5

4.3.8. ДОМА - ИНТЕРНАТЫ ДЛЯ ПРЕСТАРЕЛЫХ И ИНВАЛИДОВ

	2005	2006	2007	2008	2009
Число домов-интернатов, единиц	3	3	3	3	5
в них проживающих, чел.	752	732	732	745	773
из них:					
престарелых и инвалидов-взрослых	652	568	637	669	703
инвалидов-детей	100	164	95	76	70

4.3.9. САНАТОРИИ И УЧРЕЖДЕНИЯ ОТДЫХА

	Число санаториев и учреждений отдыха, единиц					Обслужено лиц, тыс. чел. ¹⁾				
	2005	2006	2007	2008	2009	2005	2006	2007	2008	2009
Всего	8	6	8	7	5	4,35	3,12	5,22	2,3	1,6
в том числе:										
санатории и пансионаты с лечением	2	2	3	1	1	2,20	2,32	4,05	1,4	1,0
санатории-профилактории	6	4	5	6	4	2,15	0,80	1,17	0,9	0,6

¹⁾ Обслужено лиц за счет средств Государственного фонда обязательного страхования ПИМР.

4.4. ЖИЛИЩНЫЕ УСЛОВИЯ НАСЕЛЕНИЯ

Раздел содержит данные о жилищном фонде, жилищных условиях населения и приватизации жилых помещений.

Жилищный фонд - совокупность всех жилых единиц (заселенных и незаселенных): жилых домов, жилых помещений независимо от форм собственности, включая специализированные дома (общежития, гостиницы-приюты, дома маневренного фонда, специальные дома для одиноких и престарелых, детские дома, дома - интернаты для инвалидов, ветеранов, интернаты при школах и школы-интернаты), служебные жилые помещения, иные жилые помещения в других строениях, пригодные для проживания. В составе жилищного фонда не учитываются дачи, летние садовые домики, спортивные и туристические базы, мотели, кемпинги, санатории, дома отдыха, пансионаты, дома для приезжих, гостиницы, казармы, кельи, железнодорожные вагончики и другие строения и помещения, предназначенные для отдыха, сезонного и временного проживания, независимо от длительности проживания в них граждан.

Учет жилищного фонда ведется по основным видам:

государственный жилищный фонд - фонд, находящийся в государственной собственности Приднестровской Молдавской Республики, в том числе ведомственный, находящийся в хозяйственном ведении государственных унитарных предприятий или в оперативном управлении казенных предприятий или государственных учреждений и организаций;

муниципальный жилищный фонд - фонд, находящийся в собственности административно-территориальных единиц (муниципальных образований), в том числе ведомственный, находящийся в хозяйственном ведении или оперативном управлении муниципальных унитарных предприятий, учреждений, организаций;

частный жилищный фонд

- фонд, находящийся в собственности физических лиц: индивидуальные жилые дома, приобретенные или приватизированные квартиры и дома, квартиры в домах жилищных и жилищно-строительных кооперативов с полностью выплаченным паевым взносом, в домах товариществ - собственников жилья, квартиры и дома, приобретенные в собственность гражданами на иных основаниях, предусмотренных законодательством;

- фонд, находящийся в собственности юридических лиц (созданных в качестве частных собственников), построенный или приобретенный за счет их средств, в том числе за счет средств в жилищных, жилищно-строительных кооперативах с не полностью выплаченным паевым взносом

смешанный жилищный фонд - фонд, находящийся в общей совместной или общей долевой собственности различных субъектов частной, государственной, муниципальной собственности, собственности общественных объединений и иных форм собственности.

Общая площадь жилых домов определяется как сумма площадей и подсобных помещений квартир (кухонь, передних, внутриквартирных коридоров, ванных или душевых, туалетов, кладовых, встроенных шкафов, а также мансард, мезонинов, веранд, отапливаемых и пригодных для проживания). В общежитиях к подсобным помещениям, кроме вышеуказанных, относятся помещения культурно-бытового назначения и медицинского обслуживания (изоляторы).

В общую площадь жилых помещений не включается площадь:

лестничных клеток, лифтовых холлов, тамбуров, общих коридоров, вестибюлей, галерей, балконов, лоджий, террас, не отапливаемых мансард и мезонинов;

нежилых помещений, занятых жилищно-эксплуатационными управляющими компаниями, жилищно-строительными кооперативами и т.п.;

магазинами, поликлиниками, аптеками, сберегательными и коммерческими банками, отделениями связи, детскими учреждениями, организациями службы быта и т.п.

Жилой площадью считается площадь жилых комнат в жилых домах и помещениях; спальных, столовых комнат, комнат для отдыха и внеклассных занятий в интернатах, в детских домах и в общежитиях учебных заведений, в домах инвалидов; жилых квартир, состоящих из одной жилой комнаты, служащей одновременно и кухней, жилых комнат в нежилых строениях и помещениях – в школах, больницах, поликлиниках и т. д.

К жилой площади не относится площадь: кухонь, коридоров, ванных комнат, кладовых и других вспомогательных и подсобных помещений.

Квартира - жилое помещение, состоящее из одной либо нескольких жилых комнат, кухни и других подсобных помещений, вход в которое организован с придомовой территории или из вспомогательных помещений жилого дома.

Благоустройство жилищного фонда - оборудование жилых помещений отдельными видами благоустройства: водопроводом, канализацией, центральным отоплением, газом, горячим водоснабжением, ванными комнатами и т. п.

Приватизация жилищного фонда - приобретение в собственность занимаемых гражданами жилых помещений в домах государственного и муниципального жилищного фонда.

4.4.1. ЖИЛИЩНЫЙ ФОНД

(на конец года; тыс. кв. м общей площади)

	2005	2006	2007	2008	2009
Жилищный фонд - всего	12543	12737	12818	12785	12567
в том числе:					
государственный	399	299	212	184	164
муниципальный	1669	1655	1557	1460	1331
частный	10178	10500	10835	10977	11001
смешанный	297	283	214	164	71
В среднем на одного жителя, м ²	22,8	23,4	23,9	24,1	23,9
Городской жилищный фонд - всего	8230	8308	8392	8415	8208
в том числе:					
государственный	322	237	166	138	125
муниципальный	1585	1568	1479	1390	1263
частный	6089	6282	6586	6769	6787
смешанный	234	221	161	118	33
В среднем на одного жителя, м ²	22,0	22,4	22,9	23,3	22,8
Сельский жилищный фонд - всего	4313	4429	4426	4370	4359
в том числе:					
государственный	77	62	46	45	39
муниципальный	84	87	78	70	68
частный	4089	4218	4249	4208	4214
смешанный	63	62	53	47	38
В среднем на одного жителя, м ²	24,5	25,5	25,8	25,9	26,5

4.4.2. СТРУКТУРА ЖИЛИЩНОГО ФОНДА

(в процентах к итогу)

	2005	2006	2007	2008	2009
Жилищный фонд - всего	100	100	100	100	100
в том числе:					
государственный	3,2	2,4	1,7	1,4	1,3
муниципальный	13,3	13,0	12,1	11,4	10,6
частный	81,1	82,4	84,5	85,9	87,5
смешанный	2,4	2,2	1,7	1,3	0,6
Городской жилищный фонд - всего	100	100	100	100	100
в том числе:					
государственный	3,9	2,9	2,0	1,7	1,5
муниципальный	19,3	18,9	17,6	16,5	15,4
частный	74,0	75,6	78,5	80,4	82,7
смешанный	2,8	2,6	1,9	1,4	0,4
Сельский жилищный фонд - всего	100	100	100	100	100
в том числе:					
государственный	1,8	1,4	1,0	1,0	0,9
муниципальный	1,9	2,0	1,8	1,6	1,6
частный	94,8	95,2	96,0	96,3	96,7
смешанный	1,5	1,4	1,2	1,1	0,8

4.4.3. БЛАГОУСТРОЙСТВО ЖИЛИЩНОГО ФОНДА

(на конец года; в процентах)

	2005	2006	2007	2008	2009
Удельный вес жилой площади, оборудованной:					
водопроводом	68,3	69,8	70,1	71,3	70,6
канализацией	65,0	66,2	64,9	66,1	66,3
центральным отоплением	67,2	68,5	68,2	69,4	71,2
газом	86,8	86,2	86,5	87,0	81,0
горячим водоснабжением	53,2	56,3	56,1	56,2	56,0
ванной (душем)	60,4	62,0	62,1	62,5	63,0

4.4.4. ПРИВАТИЗАЦИЯ ЖИЛЬЯ

	2005	2006	2007	2008	2009
Число приватизированных квартир, единиц	5905	5099	4171	3444	3393
В процентах от числа квартир, подлежащих приватизации	14,8	13,5	11,1	10,3	12,1
Общая площадь приватизированных квартир, тыс. м ²	314,6	264,7	211,8	176,9	164,7

4.4.5. УЛУЧШЕНИЕ ЖИЛИЩНЫХ УСЛОВИЙ НАСЕЛЕНИЯ

	2005	2006	2007	2008	2009
Число семей (включая одиночек), состоящих на учете на получение жилья (на конец года)	10199	7394	6995	7027	6213
в том числе:					
в городской местности	10199	7394	6995	7026	6212
в сельской местности	-	-	-	1	1
Число семей (включая одиночек), улучшивших жилищные условия	244	249	221	250	99
в том числе:					
в городской местности	244	249	221	250	99
в сельской местности	-	-	-	-	-
В процентах от числа семей, состоявших на учете на получение жилья (на начало года):	1,9	2,4	3,0	3,6	1,4
в том числе:					
в городской местности	1,9	2,4	3,0	3,6	1,4
в сельской местности	-	-	-	-	-

4.5. ЖИЛИЩНОЕ И СОЦИАЛЬНО-КУЛЬТУРНОЕ СТРОИТЕЛЬСТВО

Раздел содержит данные о вводе в действие объектов жилищно-гражданского назначения.

Общая площадь жилых домов определяется как сумма площадей жилых и подсобных помещений квартир, а также площадей лоджий, балконов, веранд, террас и холодных кладовых, подсчитываемых с соответствующими понижающими коэффициентами в домах квартирного и гостиничного типа, общежитиях постоянного типа и других строениях, предназначенных для проживания людей в домах для инвалидов и престарелых, спальных корпусах детских домов и школ-интернатов. К подсобным помещениям относятся кухни, передние, внутриквартирные коридоры, ванны или душевые, туалеты, кладовые или хозяйственные встроенные шкафы. В общежитиях к подсобным (вспомогательным) помещениям относятся, кроме вышеуказанных, помещения культурно-бытового назначения и медицинского обслуживания.

В общую площадь жилых домов не входит площадь вестибюлей, тамбуров, лестничных площадок, общих коридоров, а также площадь в жилых домах, предназначенная для встроенно-пристроенных нежилых помещений.

В данные об общем числе построенных квартир включены квартиры в жилых домах и общежитиях, построенных в городской и сельской местности организациями всех форм собственности (кроме субъектов малого предпринимательства), а также индивидуальными застройщиками.

4.5.1. ВВОД В ДЕЙСТВИЕ ЖИЛЫХ ДОМОВ

	2005	2006	2007	2008	2009
Тысяч квадратных метров общей площади жилья					
Всего построено	48,4	67,4	41,2	54,7	53,0
в том числе:					
в городской местности	32,0	53,8	28,7	42,3	42,0
в сельской местности	16,4	13,6	12,5	12,4	11,0
Из итога:					
организациями всех форм собственности	17,6	37,9	12,4	18,5	20,9
индивидуальными застройщиками	30,8	29,5	28,8	36,2	32,1
В процентах (разах) к предыдущему году					
Всего построено	133,1	139,3	61,2	132,5	96,9
в том числе:					
в городской местности	178,8	168,0	53,3	147,3	99,3
в сельской местности	88,6	83,1	92,1	98,9	88,7
Из итога:					
организациями всех форм собственности	в 3,7 р.	в 2,2 р.	32,7	149,1	113,0
индивидуальными застройщиками	97,2	95,8	97,6	125,4	88,7

4.5.2. ЧИСЛО ПОСТРОЕННЫХ КВАРТИР И ИХ СРЕДНИЙ РАЗМЕР

	2005	2006	2007	2008	2009
Построено квартир, единиц - всего	547	788	446	552	550
их средний размер, кв.м общей площади	88,5	85,6	92,5	99,0	96,4
Из итога:					
организациями всех форм собственности	278	529	206	256	304
их средний размер, кв.м общей площади	63,3	71,6	60,2	72,2	68,8
индивидуальными застройщиками	269	259	240	296	246
их средний размер, кв.м общей площади	114,6	114,2	120,2	122,2	130,4

4.5.3. ВВОД В ДЕЙСТВИЕ ЖИЛЫХ ДОМОВ И ЧИСЛО ПОСТРОЕННЫХ КВАРТИР

(на 1 000 человек населения)

	2005	2006	2007	2008	2009
Ввод в действие жилых домов, кв. м общей площади, - всего	87,9	123,9	76,8	103,0	101,0
в том числе:					
в городской местности	85,5	102,3	78,5	116,8	116,7
в сельской местности	93,1	170,1	73,3	73,5	66,7
Число построенных квартир, единиц	1,0	1,4	0,8	1,0	1,1

**ИНДЕКСЫ ВВОДА В ДЕЙСТВИЕ ЖИЛЫХ
ДОМОВ ПО ОБЩЕЙ ПЛОЩАДИ**
(в процентах к предыдущему году)

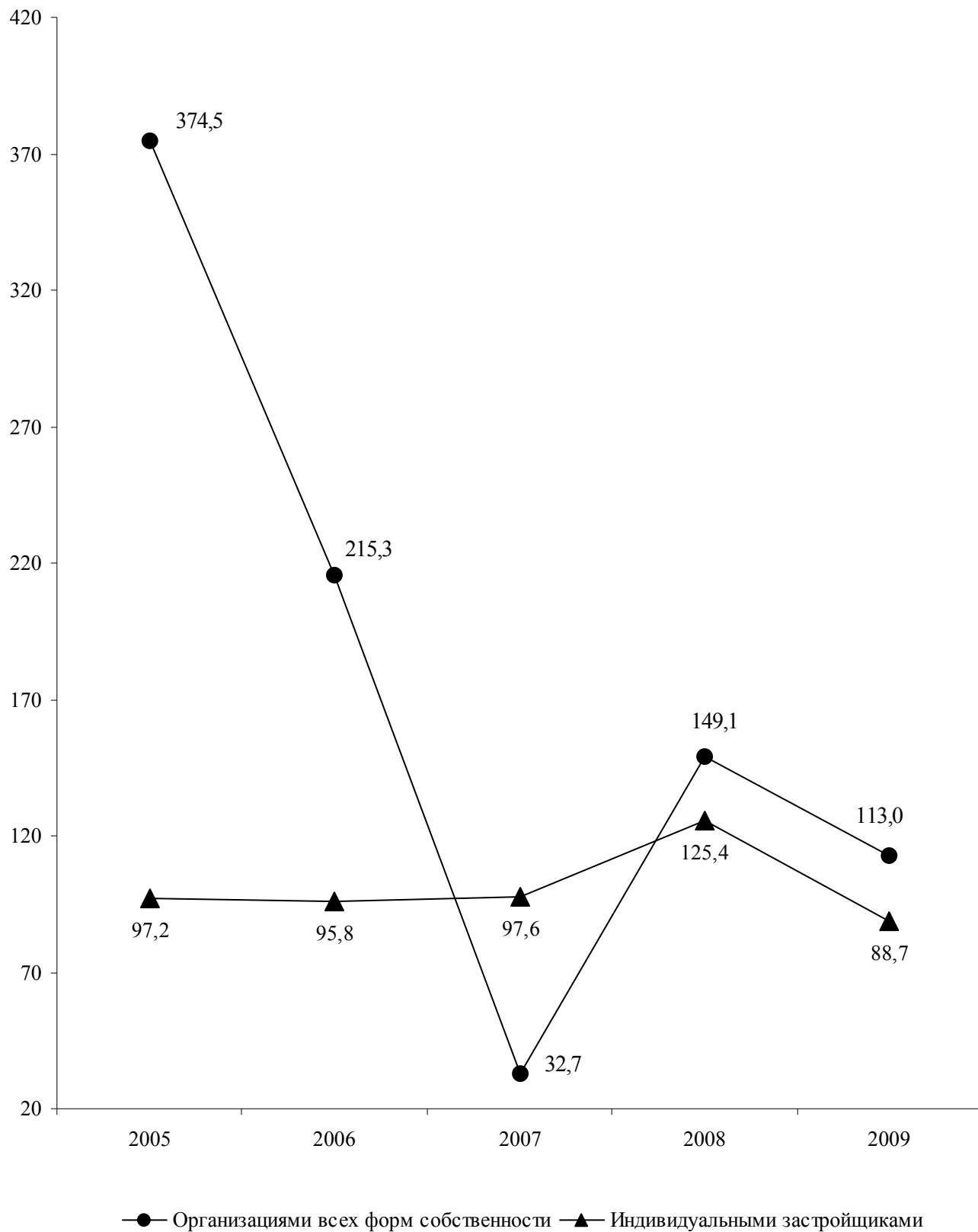

4.6. ПРЕСТУПНОСТЬ

В разделе содержатся данные, представленные Министерством внутренних дел ПМР и Министерством юстиции ПМР. Приведены сведения о состоянии преступности, в том числе по отдельным видам наиболее опасных и распространенных преступлений, информация о лицах, совершивших преступления, их характеристика по полу, возрасту, социальному положению, сведения о численности осужденных, их составе, распределении осужденных по основным мерам наказания.

Преступность - социально-правовое явление, включающее преступления, совершенные на конкретной территории в течение определенного периода времени и характеризующееся количественными и качественными показателями.

Преступление - виновно совершенное общественно опасное деяние, запрещенное Уголовным Кодексом под угрозой наказания.

Зарегистрированное преступление - выявленное и официально взятое на учет общественно-опасное деяние, предусмотренное уголовным законодательством.

Лица, совершившие преступления - официально взятые на учет органами внутренних дел лица, на которых заведены уголовные дела.

Преступность несовершеннолетних - совокупность преступлений, совершенных подростками, которым ко времени совершения преступления исполнилось четырнадцать, но не исполнилось восемнадцати лет.

Осужденные - лица, в отношении которых судами вынесены обвинительные приговоры, вступившие в законную силу.

Лишение свободы, изоляция осужденного от общества путем направления его в колонию - поселение или помещение в исправительную колонию общего, строгого или особого режима либо в тюрьму. Лица, осужденные к лишению свободы, не достигшие к моменту вынесения судом приговора восемнадцатилетнего возраста, помещаются в воспитательные колонии общего или усиленного режима.

4.6.1. ЧИСЛО ЗАРЕГИСТРИРОВАННЫХ ПРЕСТУПЛЕНИЙ

	2005	2006	2007	2008	2009
Всего зарегистрировано преступлений, единиц	7193	6907	6469	6634	5863
из них:					
тяжкие	3352	2728	1967	2156	1544
кражи	2190	1614	1236	1190	559
грабеж и разбой	467	335	244	277	280
умышленное убийство и покушение на убийство	79	67	59	63	38
умышленное тяжкое телесное повреждение	88	89	86	66	71
изнасилование и покушение на изнасилование	40	38	27	171	124
преступления, связанные с незаконным оборотом наркотиков и других психотропных веществ	656	690	761	715	743
хулиганство	347	373	253	187	176
нарушение правил безопасности движения и эксплуатации транспортных средств	128	129	121	117	116
из них повлекшие смерть человека	37	29	31	20	19

4.6.2. СОСТАВ ЛИЦ, СОВЕРШИВШИХ ПРЕСТУПЛЕНИЯ
(человек)

	2005	2006	2007	2008	2009
Выявлено лиц, совершивших преступления, всего	5684	5174	4509	4181	4024
в том числе:					
	по полу				
мужчины	4801	4413	3805	3576	3402
женщины	883	761	704	605	622
	по возрасту на момент совершения преступления, лет				
14-15	433	307	201	194	128
16-17	737	608	367	361	251
18-30	2681	2439	2110	1917	1918
старше 30 лет	1833	1820	1831	1709	1727
	по занятию на момент совершения преступления				
наемные работники	1365	1418	1237	764	712
работники сельского хозяйства	125	101	74	25	29
частные предприниматели	100	108	103	89	85
учащиеся и студенты	517	339	232	235	164
безработные	3577	3208	2863	2716	2559
прочие лица	-	-	-	352	475

4.6.3. УДЕЛЬНЫЙ ВЕС НЕСОВЕРШЕННОЛЕТНЕЙ МОЛОДЕЖИ, СОВЕРШИВШЕЙ ПРЕСТУПЛЕНИЯ, К ОБЩЕМУ ЧИСЛУ СОВЕРШИВШИХ ПРЕСТУПЛЕНИЯ ПО ОТДЕЛЬНЫМ ВИДАМ
(в процентах)

	2005	2006	2007	2008	2009
По всем видам преступлений	20,6	17,7	12,6	13,3	9,4
из них:					
кража, мошенничество	32,1	34,5	28,7	30,8	28,8
грабеж, разбой, вымогательство	35,4	36,3	26,7	22,3	19,2
умышленное убийство и покушение на убийство	11,7	6,6	10,5	16,7	6,5
умышленное тяжкое телесное повреждение	10,7	9,2	11,8	1,5	10,1
изнасилование и покушение на изнасилование	44,8	35,6	35,2	39,3	17,0
преступления, связанные с незаконным оборотом наркотиков и других психотропных веществ	17,1	8,8	10,7	9,4	5,1
хулиганство	21,7	24,6	14,1	20,5	13,2

4.6.4. ОСНОВНЫЕ ПОКАЗАТЕЛИ, ХАРАКТЕРИЗУЮЩИЕ ЖЕНСКУЮ ПРЕСТУПНОСТЬ

	Всего, человек					В процентах от общего количества лиц, совершивших преступления				
	2005	2006	2007	2008	2009	2005	2006	2007	2008	2009
Выявлено женщин, совершивших преступления, - всего	883	761	704	605	645	15,5	14,7	15,6	14,5	16,0
из них по отдельным видам преступлений:										
тяжкие	241	156	159	137	102	9,6	8,6	11,9	10,7	10,4
умышленное убийство и покушение на убийство	10	11	15	7	8	10,6	14,5	26,3	14,6	25,8
кражи	126	84	114	78	47	8,2	7,7	13,0	10,5	12,2
грабежи	20	12	14	8	10	5,6	4,7	8,9	4,3	4,7
мошенничество	20	42	12	11	8	26,7	44,2	26,1	25,0	21,1
связанные с незаконным оборотом наркотиков и других психотропных веществ	75	72	67	70	47	12,3	12,9	12,6	14,0	8,8
хулиганство	23	24	26	19	-	5,9	6,3	11,5	8,5	-

4.6.5. ЧИСЛО ОСУЖДЕННЫХ ПО ПРИГОВОРАМ СУДОВ, ВСТУПИВШИМ В ЗАКОННУЮ СИЛУ, ПО ОТДЕЛЬНЫМ ВИДАМ ПРЕСТУПЛЕНИЙ
(человек)

	2005	2006	2007	2008	2009
Осужденные - всего	2544	2579	2671	2520	2613
из них по отдельным видам преступлений:					
кражи, мошенничество	816	774	728	639	469
грабеж, разбой, вымогательство	335	357	290	315	378
умышленное тяжкое телесное повреждение	163	166	148	137	165
умышленное убийство	33	30	48	33	31
изнасилование	26	37	28	25	19
преступления, связанные с незаконным оборотом наркотиков и других психотропных веществ	336	373	418	360	448
хулиганство	133	149	127	116	109
нарушение правил безопасности движения и эксплуатации транспортных средств	29	24	35	38	54

4.6.6. РАСПРЕДЕЛЕНИЕ ОСУЖДЕННЫХ ПО ОСНОВНЫМ МЕРАМ НАКАЗАНИЯ, НАЗНАЧЕННЫМ СУДАМИ
(в процентах)

	2005	2006	2007	2008	2009
Осужденные - всего	100	100	100	100	100
в том числе:					
к лишению свободы на определенный срок	35,2	36,0	34,2	31,6	33,8
к условному лишению свободы с обязательным привлечением к труду или с испытательным сроком	59,0	59,8	59,8	58,2	57,8
к исправительным работам без лишения свободы	0,9	0,7	1,1	1,3	2,6
к штрафу	2,9	2,9	4,4	5,2	5,1
к другим мерам	2,0	0,6	0,5	3,4	-
из общего числа осужденных:					
освобождено от отбывания наказания по амнистии и другим основаниям	13,7	5,0	1,7	22,5	4,7

5. ПРИРОДНЫЕ РЕСУРСЫ И ОКРУЖАЮЩАЯ СРЕДА

В разделе содержатся данные о воздействии хозяйственной и иной деятельности человека на окружающую среду и природные ресурсы, разрабатываемые Министерством природных ресурсов и экологического контроля Приднестровской Молдавской Республики. Приведены сведения об охране земельных, лесных, водных ресурсов, атмосферного воздуха, а также о государственных природных заповедниках.

Забор воды из природных водных объектов для использования – объем изъятия водных ресурсов из поверхностных водоемов и подземных горизонтов с целью дальнейшего потребления воды. В этот показатель не включается объем пропуска воды через гидроузлы для производства электроэнергии, пропуска рыбы, поддержания судоходных глубин и др.

Сброс сточных вод в поверхностные водоемы включает объемы нормативно-чистых, нормативно-очищенных и загрязненных стоков (производственных и коммунальных), сброшенных в поверхностные водоемы.

Нормативно-чистые сточные воды - стоки, отведение которых без очистки в водные объекты не приводит к нарушению норм и качества вод в контролируемом створе или пункте водопользования.

Нормативно-очищенные сточные воды - стоки, которые прошли очистку на соответствующих сооружениях и отведение которых после очистки в водные объекты не приводит к нарушению норм качества воды в контролируемом створе или пункте водопользования, то есть содержание (количество) загрязняющих веществ в этих сточных водах не должно превышать утвержденные нормы предельно-допустимого сброса (ПДС).

Загрязненные сточные воды - производственные и бытовые (коммунальные) стоки, сброшенные в поверхностные водные объекты без очистки (или после недостаточной очистки) и содержащие загрязняющие вещества в количествах, превышающих утвержденные нормы предельно-допустимого сброса. В них не включаются коллекторно-дренажные воды, отводимые с орошаемых земель после полива.

Использование свежей воды - водопотребление забранных из различных источников водных ресурсов для удовлетворения хозяйственных нужд. В него не включается оборотное водопотребление, а также повторное использование сточной и коллекторно-дренажной воды.

Оборотное и последовательное использование воды – объем экономии забора свежей воды за счет применения систем оборотного и повторного водоснабжения, включая использование сточной и коллекторно-дренажной воды. К оборотному использованию не относится расход воды в системах коммунального и производственного теплоснабжения.

Использование воды на производственные нужды (исключая нужды сельского хозяйства) - объем водопотребления для технических (технологических) целей в промышленности, на транспорте, в строительстве и других отраслях экономики, включая объем свежей воды, поступающей на подпитку систем оборотного водоснабжения.

Использование воды на хозяйственно-питьевые нужды - объем водопотребления для удовлетворения всех бытовых и коммунальных нужд населения (в том числе работающих в организациях). В него включается вода, использованная на полив улиц и др.

Использование воды на орошение и сельскохозяйственное водоснабжение включает объемы воды, поданной для вегетационных поливов, влагозарядки, нужд животноводства и ряда других целей, включая хозяйственно-питьевые нужды сельского населения. Объемы воды, подаваемой на хозяйственно-питьевые нужды сельского населения, учитываются только по централизованным водопроводам.

Стационарные источники выделения вредных веществ в атмосферный воздух - неподвижные технологические агрегаты (установки, устройства, аппараты и т.п.), выделяющие в процессе эксплуатации вредные вещества. Сюда же относятся терриконы, резервуары и другие объекты, выделяющие вредные вещества.

Выброс в атмосферу загрязняющих веществ – поступление в атмосферный воздух загрязняющих (оказывающих неблагоприятное действие на здоровье или деятельность населения, на окружающую природную среду) веществ от стационарных источников выбросов. Учитываются все загрязнители, поступающие в атмосферный воздух как после прохождения пылегазоочистных установок (в результате неполного улавливания и очистки) на организованных источниках загрязнения, так и без очистки от организованных и неорганизованных источников загрязнения. Учет выбросов загрязняющих атмосферу веществ ведется как по их агрегатному состоянию (твердые, газообразные и жидкие), так и по отдельным веществам (ингредиентам).

Нарушенные земли - земли, утратившие в связи с хозяйственной деятельностью первоначальную ценность и являющиеся источником отрицательного воздействия на окружающую среду.

Отработанные земли – земли, надобность в которых у организаций отпала в связи с завершением разработки (полностью или частично) месторождений полезных ископаемых, а также окончанием строительных, геологоразведочных и иных работ, связанных с нарушением почвенного покрова.

Лесовосстановление – проведение мероприятий по восстановлению лесов на вырубках, гарях, пустолях, прогалинах и иных бывших под лесом площадях. Лесовосстановление включает посадку, посев леса и содействие естественному возобновлению.

Рубки леса главного пользования и лесовосстановительные рубки проводятся в спелых древостоях для заготовки древесины.

Рубки ухода за лесом проводятся по мере роста и развития насаждений и заключаются в периодической вырубке части деревьев и кустарников, направленной на улучшение условий для дальнейшего выращивания оставляемой части насаждений.

5.1. ЗЕМЕЛЬНЫЙ ФОНД
(на 1 января; тысяч гектаров)

	2006	2007	2008	2009	2010
Всего земель	359,2	359,2	359,2	359,2	359,2
в том числе:					
земли сельскохозяйственного назначения (в том числе, земли государственного резервного фонда)	259,3	256,8	256,0	256,0	256,0
земли населенных пунктов (городов, поселков и сельских населенных пунктов)	55,5	57,6	57,6	57,6	57,6
земли промышленности, транспорта, связи, радиовещания, телевидения, информатики, энергетики, обороны и иного назначения	8,3	7,3	7,9	7,9	7,9
земли особо охраняемых территорий и объектов (природоохранного, природозаповедного, оздоровительного, рекреационного, историко-культурного назначения)	1,1	1,1	1,1	1,1	1,1
земли лесного фонда	25,9	27,3	27,5	27,5	27,5
земли водного фонда	9,0	9,0	9,0	9,0	9,0
земли государственного запаса	0,1	0,1	0,1	0,1	0,1

5.2. ОСНОВНЫЕ ПОКАЗАТЕЛИ, ХАРАКТЕРИЗУЮЩИЕ ВОЗДЕЙСТВИЕ ХОЗЯЙСТВЕННОЙ ДЕЯТЕЛЬНОСТИ НА ОКРУЖАЮЩУЮ СРЕДУ

	2005	2006	2007	2008	2009
Забор воды из природных водных объектов для использования, млн. м ³	509,0	308,5	430,3	545,0	952,0
Использование свежей воды, млн. м ³	494,7	295,3	415,2	531,6	937,1
Оборотное и последовательное использование воды, млн. м ³	122,4	131,5	112,7	128,8	97,5
Сброс загрязненных сточных вод, млн. м ³	1,5	0,6	1,5	1,6	2,3
из них в р. Днестр	1,5	0,6	1,5	1,6	2,3
Выбросы загрязняющих веществ в атмосферный воздух от стационарных источников, тыс. т	21,7	14,2	18,9	19,8	28,0
Нарушено земель в связи с несельскохозяйственной деятельностью (на конец года), тыс. га	0,8	0,7	-	-	-
Отработано нарушенных земель, тыс. га	0,1	0,0	-	-	-

5.3. ПЛОЩАДЬ ЗЕМЕЛЬ ЛЕСНОГО ФОНДА

(на 1 января; тысяч гектаров)

	2006	2007	2008	2009	2010
Общая площадь	25,9	27,4	27,5	27,5	27,5
в том числе:					
покрытая лесная	23,4	24,1	24,2	24,1	24,0
непокрытая лесом	2,5	3,3	3,3	3,4	3,5

5.4. ПРОВЕДЕНИЕ ОСНОВНЫХ РАБОТ В ЛЕСНОМ ХОЗЯЙСТВЕ

	2005	2006	2007	2008	2009
Посадка леса, тыс. га	0,2	0,2	0,2	0,1	0,1
Рубки ухода и выборочно-санитарные рубки леса					
площадь, тыс. га	0,8	0,8	0,6	0,6	0,5
объем, тыс. м ³	9,4	10,8	7,2	5,7	6,7
Рубки леса главного пользования и лесовосстановительные рубки					
площадь, тыс. га	0,04	0,03	0,04	0,03	0,02
объем, тыс. м ³	5,1	4,7	6,8	5,2	3,1

5.5. ОХРАНА И ЗАЩИТА ЛЕСОВ

	2005	2006	2007	2008	2009
Площадь очагов вредителей и болезней леса на конец года - всего, га	4547	3530	1384	1364	1333
из нее очагов, требующих меры борьбы	39
Защита лесов от вредителей и болезней - всего, га	165	400	75	77	77
в том числе:					
наземные биологические меры борьбы	165	400	75	77	77
По состоянию на 1 ноября					
Число лесных пожаров, единиц	2	12	86	14	10
из них по вине населения	2	12	60	4	6
Лесная площадь, пройденная пожарами, га	2,9	58,2	108,0	24,0	8,2
Ущерб, причиненный лесному хозяйству, тыс. руб.	0,0	12,9	539,0	98,7	...

5.6. ОХОТНИЧЬЕ ХОЗЯЙСТВО

	2005	2006	2007	2008	2009
Площадь охотничьих угодий, тыс. га	259,5	259,0	285,0	285,0	285,0
Затраты на биотехнические мероприятия по сохранению и воспроизводству диких животных, тыс. руб.	22,9	64,5	149,6	183,8	124,1
Общие затраты на ведение охотничьего хозяйства, тыс. руб.	84,9	20,0	30,0	72,8	128,1

5.7. ЗАПОВЕДНИКИ

	2005	2006	2007	2008	2009
Площадь охраняемых объектов природно-заповедного фонда ПМР, тыс. га	4,9	4,9	4,9	4,9	4,9
из нее площадь заповедника «Ягорлык»	0,9	0,9	0,9	0,9	1,0
Число охраняемых видов:					
редких и исчезающих растений	107	107	107	107	176
редких исчезающих животных	96	96	96	96	243
из них:					
птиц	62	62	62	62	72
рыб	16	16	16	16	22

5.8. ИСПОЛЬЗОВАНИЕ СВЕЖЕЙ ВОДЫ

(миллионов кубических метров)

	2005	2006	2007	2008	2009
Водопотребление всего,	494,7	295,3	415,2	531,6	937,1
в том числе:					
на производственные нужды	447,4	250,8	367,8	487,8	893,3
из него воды питьевого качества	56,2	53,6	51,3	51,6	49,5
на орошение сельскохозяйственных угодий	3,0	5,3	7,3	5,7	5,6
на сельскохозяйственное водоснабжение	2,2	2,0	1,0	0,4	0,4
на хозяйственно-питьевые нужды	40,6	37,2	37,4	35,9	32,1
Безвозвратное потребление и потери при транспортировке, всего	14,3	13,2	15,0	13,4	14,9
Количество воды в оборотном и повторном водоснабжении	122,4	131,5	112,7	128,8	97,5

5.9. ВЫБРОСЫ НАИБОЛЕЕ РАСПРОСТРАНЕННЫХ ЗАГРЯЗНЯЮЩИХ АТМОСФЕРУ ВЕЩЕСТВ, ОТХОДЯЩИХ ОТ СТАЦИОНАРНЫХ ИСТОЧНИКОВ

(тысяч тонн)

	2005	2006	2007	2008	2009
Всего	21,6	13,8	18,9	19,8	28,0
в том числе:					
твердые вещества	2,8	2,1	3,2	3,3	3,5
жидкие и газообразные вещества	18,8	11,8	15,7	16,5	24,5
из них:					
сернистый ангидрид	1,6	0,6	0,6	0,6	7,0
окись углерода	11,7	7,9	10,0	11,1	9,3
окисел азота	4,3	2,3	3,9	3,7	6,5

5.10. ВЫБРОСЫ, УЛАВЛИВАНИЕ И УТИЛИЗАЦИЯ ЗАГРЯЗНЯЮЩИХ АТМОСФЕРУ ВЕЩЕСТВ, ОТХОДЯЩИХ ОТ СТАЦИОНАРНЫХ ИСТОЧНИКОВ

	2005	2006	2007	2008	2009
Выброшено в атмосферу загрязняющих веществ - всего, тыс. т	21,6	13,8	18,9	19,8	28,0
Уловлено и обезврежено загрязняющих атмосферу веществ, тыс. т	55,5	54,0	145,6	222,5	118,1
в процентах от общего количества загрязняющих веществ, отходящих от стационарных источников	72,0	79,3	88,0	91,8	80,8
Использовано (утилизировано) загрязняющих атмосферу веществ, уловленных очистными установками, тыс. т	50,4	47,0	27,7	30,1	112,2
в процентах от общего количества уловленных (обезвреженных) загрязняющих атмосферу веществ	90,7	87,0	19,0	13,5	95,0

5.11. СТОИМОСТЬ ОСНОВНЫХ ПРОИЗВОДСТВЕННЫХ СРЕДСТВ ПО ОХРАНЕ ОКРУЖАЮЩЕЙ СРЕДЫ

(по среднегодовой балансовой стоимости; тысяч рублей)

	2005	2006	2007	2008	2009
Всего	275895,3	273602,4	280542,7	392782,9	480067,4
в том числе:					
по охране и рациональному использованию водных ресурсов	204563,4	206040,7	202612,0	308525,7	346502,3
по охране атмосферного воздуха	71331,9	67561,7	77930,7	84257,2	123859,1
по охране окружающей среды от отходов производства и потребления	9706,0

6. ОБЩАЯ ХАРАКТЕРИСТИКА ОРГАНИЗАЦИЙ

В разделе приводятся данные об организациях Приднестровской Молдавской Республики из Единого государственного регистра предприятий и организаций, полученные на основе сведений о государственной регистрации, предоставляемых Министерством юстиции ПМР из Единого государственного реестра юридических лиц, а также с использованием сведений, поступивших в органы государственной статистики до введения в действие Закона Приднестровской Молдавской Республики «О государственной регистрации юридических лиц и индивидуальных предпринимателей» (от 11 июня 2007г.), не перерегистрированных и не ликвидированных в установленном порядке.

Государственной собственностью в Приднестровской Молдавской Республике является имущество, принадлежащее на праве собственности Приднестровской Молдавской Республике.

Земля, недра, воды, леса, воздушное пространство и другие природные ресурсы находятся в исключительной собственности государства.

Имущество, принадлежащее на праве собственности городским и сельским поселениям, а также другим муниципальным образованиям, является **муниципальной собственностью**.

Имущество, находящееся в собственности двух или нескольких лиц, принадлежит им на праве **общей собственности**.

К **субъектам малого предпринимательства** относятся организации негосударственной формы собственности с численностью работающих до 100 человек.

6.1. РАСПРЕДЕЛЕНИЕ ОРГАНИЗАЦИЙ ПО ФОРМАМ СОБСТВЕННОСТИ

(на конец года)

	2005	2006	2007	2008	2009
Число организаций, единиц					
Всего	8865	9230	8888	9196	9467
в том числе по формам собственности:					
государственная	563	529	471	451	438
муниципальная	824	837	813	812	798
частная	5642	5917	5631	5923	6156
общая собственность	490	520	561	589	609
собственность общественных организаций	963	1045	1063	1078	1118
смешанная собственность с иностранным участием	247	251	227	226	238
смешанная собственность без иностранного вмешательства	136	131	122	117	110
В процентах к итогу					
Всего	100	100	100	100	100
в том числе по формам собственности:					
государственная	6,4	5,8	5,3	4,9	4,6
муниципальная	9,3	9,1	9,1	8,8	8,4
частная	63,6	64,1	63,3	64,4	65,0
общая собственность	5,5	5,6	6,3	6,4	6,5
собственность общественных организаций	10,9	11,3	12,0	11,7	11,8
смешанная собственность с иностранным участием	2,8	2,7	2,6	2,5	2,5
смешанная собственность без иностранного вмешательства	1,5	1,4	1,4	1,3	1,2

6.2. РАСПРЕДЕЛЕНИЕ ОРГАНИЗАЦИЙ ПО ОТРАСЛЯМ ЭКОНОМИКИ
(на 1 января 2010 г.)

	Число организаций		из них по формам собственности, единиц		
	единиц	в процентах к итогу	государственная	муниципальная	частная
Всего	9467	100	438	798	6156
в том числе организации с основным видом деятельности:					
промышленность	935	9,9	36	27	776
сельское хозяйство	589	6,2	36	24	331
лесное хозяйство	3	0,0	3	-	-
транспорт и связь	166	1,8	18	9	125
строительство	497	5,2	16	20	420
проектно-изыскательские	61	0,6	4	17	36
торговля и общепит	3481	36,8	19	27	3255
снабжение и сбыт	63	0,7	5	6	40
заготовки	24	0,3	3	2	18
информационно-вычислительное обслуживание	86	0,9	-	1	82
операции с недвижимым имуществом	123	1,3	-	4	109
общая коммерческая деятельность	294	3,1	4	2	263
геология и разведка недр, геодезическая, гидрометеорологическая служба	7	0,1	3	1	3
прочие виды деятельности сферы материального производства	73	0,8	17	7	38
жилищно-коммунальное хозяйство	501	5,3	13	79	24
непроизводственные виды бытового обслуживания	161	1,7	-	17	139
здравоохранение и социальное обеспечение	118	1,2	56	9	43
образование	436	4,6	44	331	32
культура и искусство	142	1,5	11	66	58
отдых и туризм	135	1,4	6	30	76
наука и научное обслуживание	42	0,4	7	2	28
финансы, кредит, страхование, пенсионное обеспечение	83	0,9	11	-	39
управление	264	2,8	117	112	24
общественные объединения	1183	12,5	9	5	197

6.3. ЧИСЛО СУБЪЕКТОВ МАЛОГО ПРЕДПРИНИМАТЕЛЬСТВА ПО ОТРАСЛЯМ ЭКОНОМИКИ

(на конец года)

	2005	2006	2007	2008	2009
Всего	3617	3964	4372	4864	4961
в том числе по отраслям экономики:					
промышленность	419	446	490	531	513
сельское хозяйство	281	309	321	340	317
транспорт	46	55	69	83	89
связь	8	7	7	8	6
строительство	199	221	242	283	275
проектные организации	13	18	18	22	26
торговля и общепит	1683	1810	1935	2146	2180
снабжение и сбыт	25	21	24	25	26
заготовки	5	7	15	12	8
информационно-вычислительное обслуживание	44	44	53	67	61
операции с недвижимым имуществом	46	55	62	76	101
общая коммерческая деятельность	105	109	106	133	125
редакции и издательства	14	15	12	12	12
заготовка металлолома и утиля	4	5	11	11	14
жилищно-коммунальное хозяйство	202	232	285	319	348
непроизводственные виды бытового обслуживания	64	72	76	82	102
здравоохранение и социальное обеспечение	21	21	18	22	24
образование	37	41	40	43	43
культура и искусство	27	34	39	39	41
отдых и туризм (физкультура)	31	37	53	61	67
прочие виды деятельности	343	405	496	549	583

6.4. ЧИСЛЕННОСТЬ РАБОТНИКОВ СУБЪЕКТОВ МАЛОГО ПРЕДПРИНИМАТЕЛЬСТВА

(на конец года)

	2005	2006	2007	2008	2009
Всего	21307	22246	23898	23091	22731
в том числе по отраслям экономики:					
промышленность	3491	4082	4541	4381	4300
сельское хозяйство	2125	2025	2057	1920	1830
транспорт	521	620	817	1183	1283
связь	95	70	67	71	69
строительство	1645	1751	2094	2233	2213
проектные организации	104	257	79	84	89
торговля и общепит	9079	8881	9360	8746	8381
снабжение и сбыт	96	63	93	80	59
заготовки	8	31	312	37	11
информационно-вычислительное обслуживание	125	124	147	156	162
операции с недвижимым имуществом	340	345	431	514	679
общая коммерческая деятельность	553	597	550	516	435
редакции и издательства	103	102	104	106	105
заготовка металлолома и утиля	8	12	37	36	35
жилищно-коммунальное хозяйство	589	618	663	621	632
непроизводственные виды бытового обслуживания	185	229	242	240	261
здравоохранение и социальное обеспечение	72	70	108	135	146
образование	367	427	432	411	388
культура и искусство	162	249	233	222	242
отдых и туризм (физкультура)	601	650	462	413	472
прочие виды деятельности	1038	1043	1069	986	939

7. ВАЛОВОЙ ВНУТРЕННИЙ ПРОДУКТ

Валовой внутренний продукт (ВВП) - важнейший показатель системы национальных счетов, характеризующий конечный результат производственной деятельности экономических единиц-резидентов, который измеряется стоимостью товаров и услуг, произведенных этими единицами для конечного использования.

Исходя из системы национальных счетов, ВВП определяется производственным методом, методом конечного использования и методом доходов.

При расчете **производственным методом** ВВП исчисляется путем суммирования валовой добавленной стоимости всех производственных единиц-резидентов, сгруппированных по отраслям. **Валовая добавленная стоимость** - это разница между стоимостью произведенных товаров и оказанных услуг (выпуском) и стоимостью товаров и услуг, полностью потребленных в процессе производства (промежуточное потребление). При этом объемы добавленной стоимости по отраслям рассчитываются в текущих ценах, то есть не включающих налоги на продукты, но включающих субсидии на продукты. Для расчета ВВП в рыночных ценах добавляются чистые (за вычетом субсидий) налоги на продукты и на импорт.

Производство товаров включает в себя такие отрасли, как промышленность, сельское хозяйство, лесное хозяйство, строительство.

Производство услуг включает услуги транспорта, торговли, материально-технического снабжения, коммунального хозяйства, культуры, образования, здравоохранения и другие.

Чистые налоги на продукты и импорт. Налоги на продукты включают налоги, размер которых прямо зависит от стоимости произведенных товаров и оказанных услуг. К налогам на продукты относятся налог на доходы и акцизы. Налоги на импорт - это налоги на внешнюю торговлю и внешнеэкономические операции. Термин "чистые" в данном случае означает, что налоги показаны за вычетом соответствующих субсидий. Субсидии - текущие некомпенсируемые выплаты из Государственного бюджета организациям при условии производства ими определенного вида товаров и услуг. К субсидиям на продукты относятся: трансферты на покрытие разницы в ценах и тарифах, трансферты на покрытие потерь от предоставления льгот по транспорту, средства, передаваемые бюджетам других уровней, трансферты населению (льготы по оплате квартир и коммунальных услуг).

7.1. СЧЕТ ПРОИЗВОДСТВА (миллионов рублей)

	2005	2006	2007	2008	2009
Ресурсы					
Выпуск товаров и услуг	9900,9	9606,8	13394,5	16693,4	15576,8
Налоги на продукты	354,8	279,1	414,5	673,3	575,8
Налоги на импорт	67,1	84,5	132,1	129,1	109,5
Субсидии на продукты (-)	64,4	130,6	91,7	111,7	181,6
Использование					
Промежуточное потребление	6059,8	4979,3	7060,4	8902,7	7483,1
Валовой внутренний продукт	4198,6	4860,5	6789,0	8481,4	8597,4

**СТРУКТУРА ПРОИЗВОДСТВА
ВАЛОВОГО ВНУТРЕННЕГО ПРОДУКТА**
(в процентах)

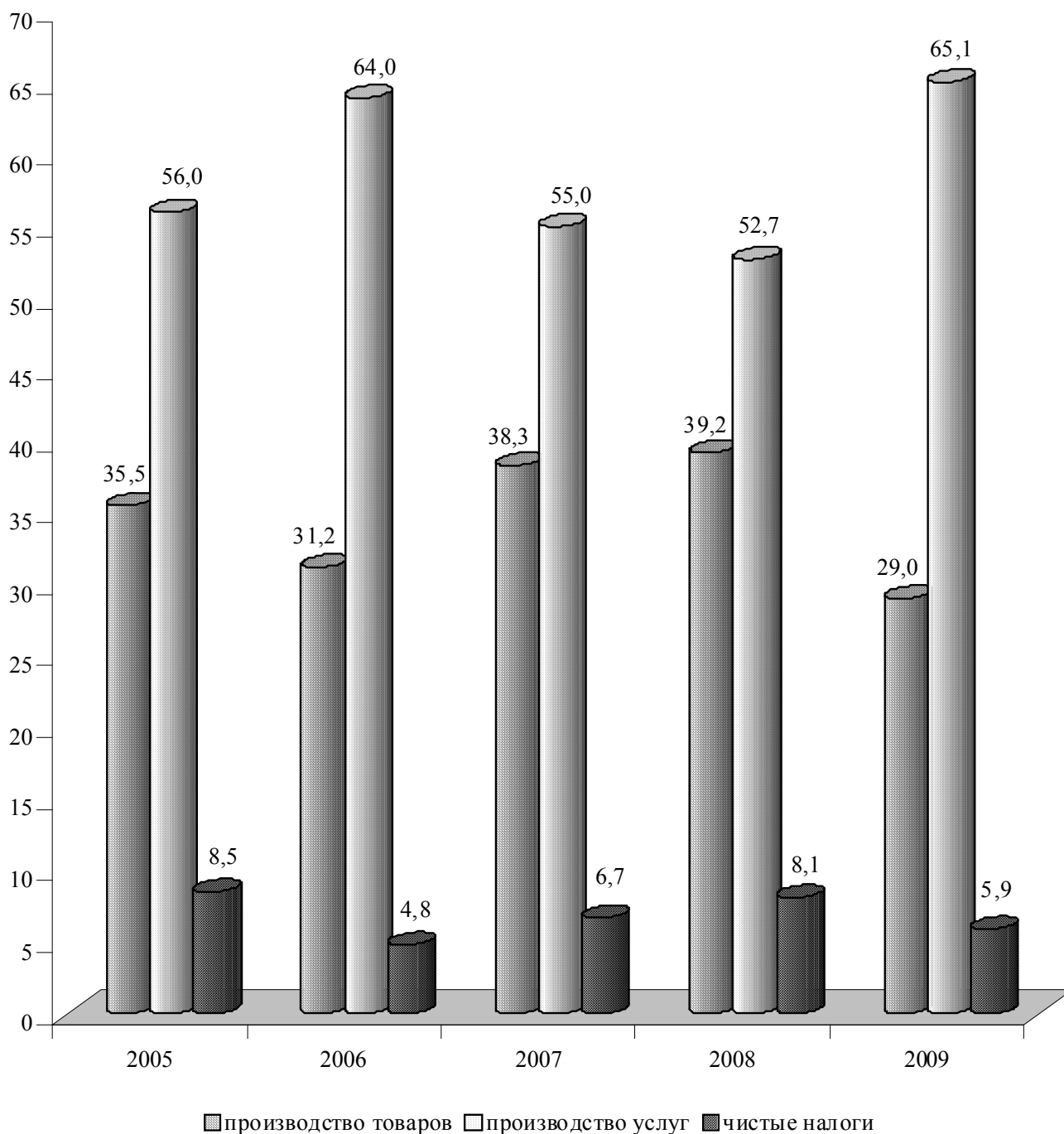

8. ПРОМЫШЛЕННОСТЬ

В разделе приводятся данные, характеризующие динамику объема промышленного производства в целом и по отдельным отраслям, его отраслевую структуру, производство важнейших видов промышленной продукции и потребительских товаров, численность промышленно - производственного персонала.

Объем промышленной продукции в целом и по отдельным ее отраслям определяется в стоимостном выражении как сумма данных об объеме промышленной продукции, работ и услуг промышленного характера, произведенных юридическими лицами и их обособленными подразделениями.

Продукция с длительным производственным циклом, прием и расчеты по которой в соответствии с заключенным договором производятся по отдельным этапам, в объем продукции включается так же поэтапно по стоимости законченных и принятых в установленном порядке этапов.

Объем продукции (работ, услуг) промышленного предприятия определяется по заводскому методу без стоимости внутризаводского оборота. Внутризаводским оборотом организации считается стоимость той части выработанных им готовых изделий и полуфабрикатов, которая используется внутри данной организации на собственные промышленно-производственные нужды. В отдельных отраслях промышленности допускается исключение.

Объем продукции (работ, услуг) определяется в текущих ценах организации без косвенных налогов (платежей из выручки).

Индексы общего объема промышленной продукции исчислены на основании данных об общем объеме продукции, работ и услуг промышленного характера в сопоставимых ценах. Оценка продукции в сопоставимых ценах производится непосредственно в организациях.

Отнесение организации к той или иной отрасли промышленности производится в соответствии с основной продукцией, вырабатываемой организацией.

Производство промышленной продукции в натуральном выражении приводится как с учетом продукции, потребленной внутри данной организации на производственные нужды так и без учета внутреннего потребления (товарный выпуск), включая продукцию, выработанную из давальческого сырья. Давальческое сырье - это сырье, принадлежащее заказчику и переданное на промышленную переработку другим организациям для производства из него продукции в соответствии с заключенными договорами.

Объем производства потребительских товаров в ценах соответствующих лет определяется в организациях исходя из их производства в натуральном выражении и текущих цен.

Индексы производства потребительских товаров исчислены к предыдущему году в сопоставимых ценах.

ПРОМЫШЛЕННОСТЬ

8.1. ОСНОВНЫЕ ПОКАЗАТЕЛИ РАБОТЫ ПРОМЫШЛЕННОСТИ

	2005	2006	2007	2008	2009
Объем промышленной продукции (оценка) ¹⁾ , млн. руб.	5960,3	4698,8	7207,9	9285,6	6829,5
Индексы физического объема производства промышленной продукции, в процентах к предыдущему году	100,2	75,4	131,0	97,9	74,9
Среднегодовая численность промышленно-производственного персонала, тыс.чел.	39	33	31	31	27

¹⁾ С учетом объемов субъектов малого предпринимательства, промышленных подразделений при непромышленных организациях.

8.2. ИНДЕКСЫ ОБЩЕГО ОБЪЕМА ПРОДУКЦИИ ПО ОТРАСЛЯМ ПРОМЫШЛЕННОСТИ
(в сопоставимых ценах; в процентах к предыдущему году)

	2005	2006	2007	2008	2009
Промышленность - всего	101,1	77,6	134,9	98,0	75,0
в том числе:					
электроэнергетика	98,0	62,3	167,1	105,9	174,4
черная металлургия	103,4	67,2	141,2	90,4	51,9
химическая промышленность	103,4	80,9	123,9	81,1	79,3
машиностроение и металлообработка	105,3	85,4	117,9	96,1	56,2
из нее:					
электротехническая промышленность	103,6	75,5	113,5	97,0	55,3
лесная и деревообрабатывающая промышленность	75,1	64,1	56,2	70,5	64,0
промышленность строительных материалов	76,1	126,9	в 2,3р.	142,0	34,1
стекольная и фарфоро - фаянсовая промышленность	78,6	112,2	104,9	5,0	в 4,9р.
легкая промышленность	107,2	89,9	109,3	103,6	74,2
пищевая промышленность	92,8	105,6	109,2	102,3	80,3
мукомольно-крупяная промышленность	149,8	95,7	112,2	91,0	117,8
полиграфическая промышленность	109,3	99,1	114,7	95,9	91,7

ПРОМЫШЛЕННОСТЬ

8.3. ОТРАСЛЕВАЯ СТРУКТУРА ПРОИЗВОДСТВА ПРОМЫШЛЕННОЙ ПРОДУКЦИИ
(в сопоставимых ценах; в процентах к итогу)

	2005	2006	2007	2008	2009
Промышленность - всего	100,0	100,0	100,0	100,0	100,0
в том числе:					
электроэнергетика	23,2	17,8	12,4	14,1	33,0
черная металлургия	34,2	29,7	46,5	44,9	32,0
химическая промышленность	1,3	1,3	1,0	0,7	0,7
машиностроение и металлообработка	8,4	9,3	6,8	6,1	5,0
из нее электротехническая промышленность	6,4	6,2	4,5	4,3	3,4
лесная и деревообрабатывающая промышленность	0,8	0,6	0,2	0,1	0,1
промышленность строительных материалов	2,1	3,5	8,9	11,1	3,2
стекольная и фарфоро-фаянсовая промышленность	0,2	0,3	0,3	0,0	0,1
легкая промышленность	19,4	23,4	13,5	12,2	15,8
пищевая промышленность	9,0	12,3	9,2	9,8	8,8
мукомольно-крупяная промышленность	0,9	1,2	0,8	0,7	0,9
полиграфическая промышленность	0,5	0,6	0,4	0,3	0,4

8.4. СРЕДНЕГОДОВАЯ ЧИСЛЕННОСТЬ ПРОМЫШЛЕННО - ПРОИЗВОДСТВЕННОГО ПЕРСОНАЛА ПО ОТРАСЛЯМ ПРОМЫШЛЕННОСТИ
(человек)

	2005	2006	2007	2008	2009
Промышленность - всего	38664	33385	30979	31227	26728
в том числе:					
электроэнергетика	5548	4917	4596	4879	5711
черная металлургия	3931	3714	3634	3525	3416
химическая промышленность	749	559	483	447	431
машиностроение и металлообработка	7706	6292	5405	4858	3268
из нее электротехническая промышленность	3778	3079	2722	2515	1673
лесная и деревообрабатывающая промышленность	878	649	337	301	273
промышленность строительных материалов	2347	2114	2247	2321	1772
стекольная и фарфоро-фаянсовая промышленность	272	221	191	57	72
легкая промышленность	11575	10157	9908	10237	7650
пищевая промышленность	4672	3892	3360	3610	3356
мукомольно-крупяная промышленность	498	494	450	638	417
полиграфическая промышленность	396	376	368	354	362

**8.5. СРЕДНЕМЕСЯЧНАЯ НОМИНАЛЬНАЯ НАЧИСЛЕННАЯ ЗАРАБОТНАЯ ПЛАТА
РАБОТНИКОВ ОРГАНИЗАЦИЙ ПО ОТРАСЛЯМ ПРОМЫШЛЕННОСТИ**

	2005	2006	2007	2008	2009
Рублей					
Промышленность - всего	1382	1649	2263	3022	2874
в том числе:					
электроэнергетика	1575	1824	2316	3234	3840
черная металлургия	2818	2876	3723	5309	3390
химическая промышленность	824	1017	1616	2355	2252
машиностроение и металлообработка	1115	1389	1802	2353	2189
из нее электротехническая промышленность	1071	1279	1813	2468	2085
лесная и деревообрабатывающая промышленность	506	647	958	1342	1453
промышленность строительных материалов	1035	1398	2318	3291	2844
стеклянная и фарфоро-фаянсовая промышленность	846	1088	1599	1980	-
легкая промышленность	1211	1503	2237	2616	2384
пищевая промышленность	1075	1422	1836	2725	2865
мукомольно-крупяная промышленность	1217	1702	2824	3067	3042
полиграфическая промышленность	1103	1217	1535	2314	2363
Долларов США					
Промышленность - всего	170	199	269	356	321
в том числе:					
электроэнергетика	194	220	275	381	429
черная металлургия	347	346	443	626	379
химическая промышленность	102	123	192	278	252
машиностроение и металлообработка	137	167	214	277	245
из нее электротехническая промышленность	132	154	216	291	233
лесная и деревообрабатывающая промышленность	62	78	114	158	162
промышленность строительных материалов	128	168	276	388	318
стеклянная и фарфоро-фаянсовая промышленность	104	131	190	233	-
легкая промышленность	149	181	266	308	266
пищевая промышленность	132	171	218	321	320
мукомольно-крупяная промышленность	150	205	336	362	340
полиграфическая промышленность	136	147	182	272	264

8.6. ПРОИЗВОДСТВО ОСНОВНЫХ ВИДОВ ПРОМЫШЛЕННОЙ ПРОДУКЦИИ
(без субъектов малого предпринимательства)

	2005	2006	2007	2008	2009
Электроэнергетика					
Электроэнергия, млн. кВт/ч	2996	1643	2757	2929	5164
Теплоэнергия, тыс. Гкал	1239	1491	1414	1609	1437
Черная металлургия					
Сталь, тыс. т	1048	675	965	885	426
Готовый прокат, тыс. т	890	633	914	818	438
Химическая промышленность					
Синтетические смолы и пластмассы, т	1048	825	1026	961	777
Машиностроение и металлообработка					
Машины литейные, шт.	4	11	25	37	4
Электромашинные крупные, шт.	1050	683	1285	954	336
Насосы центробежные, шт.	5053	4355	5110	4700	1614
Электродвигатели взрывобезопасные, тыс. шт.	8	6	6	5	1
Кабельные изделия (по весу меди), тыс. т	3,5	3,9	5,1	4,9	1,9
Крышки для консервирования, млн. шт.	22	31	26	35	-
Посуда эмалированная, т	273	277	331	288	-
Лесная и деревообрабатывающая промышленность					
Пиломатериалы, тыс. м ³	1,4	1,5	1,3	1,2	1,1
Мебель, млн. руб.	35,3	19,7	7,2	5,4	1,8
Промышленность строительных материалов					
Цемент, тыс. т	144	230	703	965	316
Известь строительная (товарный выпуск), тыс. т	7	8	14	14	4
Сборные конструкции и изделия из железобетона, тыс. м ³	23	23	23	13	9
Кирпич строительный, млн. шт. усл. кирп.	18	18	19	21	14
Стекольная промышленность					
Стеклотара консервная, в 0.5 литровом исчислении, млн. шт.	33	37	40	1	-

ПРОМЫШЛЕННОСТЬ

Продолжение

	2005	2006	2007	2008	2009
Легкая промышленность					
Ткани хлопчатобумажные (всего), млн. м ²	119,0	118,2	132,0	133,8	90,5
в том числе:					
товарный выпуск, млн. м ²	63,8	67,3	76,7	71,2	38,3
Ткани шелковые, млн. м ²	1,0	0,9	1,1	-	-
Трикотажные изделия, тыс. шт.	143	94	107	135	87
Хлопчатобумажная пряжа (всего), тыс. т	18,0	18,1	20,5	19,9	14,3
Обувь (всего), млн. пар	3,8	3,1	2,9	3,3	2,6
Пищевая промышленность					
Мясо и полуфабрикаты (включая субпродукты I кат.), тыс. т	0,8	1,2	1,8	0,7	1,0
Колбасные изделия, тыс. т	3,0	3,4	3,7	3,5	2,7
Масло животное, тыс. т	0,2	0,2	0,2	0,2	0,4
Цельномолочная продукция в пересчете на молоко, тыс. т	5,5	6,9	8,5	8,4	8,5
Сыры жирные, т	55	73	41	90	154
Масло растительное, тыс. т	0,2	0,3	0,3	0,1	0,2
Консервы - всего, млн. условных банок	10,2	17,3	2,5	9,4	4,5
в том числе:					
мясные	0,2	0,2	0,5	0,4	0,3
мясорастительные	0,2	0,1	0,1	0,0	0,1
плодоовощные	9,8	17,0	1,9	9,0	4,1
Хлебобулочные изделия, тыс. т	33,6	33,0	31,7	32,3	31,0
Мука, тыс. т	22,6	19,7	21,2	20,0	23,4
Крупа, тыс. т	0,9	0,6	0,7	0,8	0,8
Безалкогольные напитки, тыс. дал	553	564	717	1073	783
Минеральная вода, тыс. полулитров	2637	7194	14281	14912	13215
Пиво, тыс. дал	538	684	816	764	688
Водка и ликероводочные изделия, тыс. дал	136	171	244	225	204
Вина виноградные, тыс. дал	147	79	87	129	117
Коньяки, тыс. дал	521	231	319	336	267

8.7. ПРОИЗВОДСТВО ОСНОВНЫХ ВИДОВ ПРОМЫШЛЕННОЙ ПРОДУКЦИИ
(субъекты малого предпринимательства)

	2005	2006	2007	2008	2009
Электроэнергетика					
Теплоэнергия, тыс. Гкал	0,2	0,1	-	0,1	0,1
Черная металлургия					
Литье чугунное, т	35,9	30,6	38,1	25,6	-
Проволока стальная, т	117,2	186,3	421,8	178,7	33,9
Сетка стальная, тыс. м ²	43,5	10,1	14,6	7,6	12,9
Химическая промышленность					
Трубы и детали трубопровода из термопластика, км	640,7	588,1	689,6	654,4	587,7
Пластмассы, т	...	175,5	117,9	61,3	76,8
Пленки полимерные, т	364,2	384,8	353,2	233,8	131,0
Машиностроение и металлообработка					
Машины литейные, шт.	5	5	2	5	-
Лесная и деревообрабатывающая промышленность					
Пиломатериалы, м ³	125,3	65,4	374,3	536,4	133,0
Мебель, млн. руб.	2,7	3,0	25,0	29,9	15,6
Промышленность строительных материалов					
Товарный бетон, тыс. м ³	10,2	9,4	7,9	10,8	8,7
Смесь песчано-гравийная, тыс. м ³	5,6	5,1	36,5	54,3	74,9
Известь строительная (товарный выпуск), тыс. т	-	3,8	1,3	-	-
Сборные конструкции и изделия из железобетона, тыс. м ³	0,6	0,2	13,0	22,9	13,7
Кирпич строительный, тыс. шт. усл. кирп.	-	-	16,4	2,6	150,9
Легкая промышленность					
Ткани хлопчатобумажные (всего), тыс. м ²	28,0	30,5	16,2	-	-
Трикотажные изделия, тыс. шт.	18,2	20,6	14,0	13,2	83,2
Обувь (всего), млн. пар	0,6	1,1	1,5	1,3	1,4
Пищевая промышленность					
Мясо (включая субпродукты 1 кат.), т	1,3	-	23,0	80,9	955,9
Колбасные изделия, т	699,2	836,9	1040,9	750,7	469,2
Масло растительное, т	223,2	291,0	145,6	207,2	230,4
Консервы - всего, тыс. условных банок	6620,4	1289,1	1003,6	5196,6	1690,7
в том числе:					
мясные	47,8	20,7	22,8	1,1	22,9
мясорастительные	135,4	-	63,5	-	42,5
плодоовощные	6437,2	1268,4	917,3	5195,5	1625,3
Хлебобулочные изделия, тыс. т	1,0	1,3	1,7	1,2	0,9
Мука, тыс. т	6,7	6,7	5,0	3,9	3,6
Крупа, т	31,9	170,7	305,5	200,4	165,6
Безалкогольные напитки, тыс. дал	849,6	902,4	1717,7	296,3	184,8
Минеральная вода, тыс. полулитров	3962	2514	3133	10269	3720
Пиво, тыс. дал	1,1	0,3	15,2	98,8	178,6
Водка и ликероводочные изделия, тыс. дал	2,8	3,2	2,8	2,9	2,7
Вина виноградные, тыс. дал	11,2	1,8	0,3	0,3	2,2
Коньяки, тыс. дал	1,3	2,9	2,1	2,4	1,2

ПРОМЫШЛЕННОСТЬ

8.8. ПРОИЗВОДСТВО ПОТРЕБИТЕЛЬСКИХ ТОВАРОВ

(в текущих ценах; тыс. рублей)

	2005	2006	2007	2008	2009
Потребительские товары - всего	1495754	1504418	1797434	2251376	1794890
в том числе:					
продовольственные товары	274164	318550	382711	558871	516990
алкогольные напитки	212864	150241	231422	304104	257422
непродовольственные товары	1008726	1035627	1183301	1388401	1020478
из них:					
товары легкой промышленности	901740	931562	1067764	1271013	957889

8.9. ИНДЕКСЫ ПРОИЗВОДСТВА ПОТРЕБИТЕЛЬСКИХ ТОВАРОВ

(в сопоставимых ценах; в процентах к предыдущему году)

	2005	2006	2007	2008	2009
Потребительские товары - всего	101,6	92,5	108,8	102,3	78,0
в том числе:					
продовольственные товары	112,0	110,3	102,5	102,3	90,4
алкогольные напитки	91,0	60,8	140,0	104,1	78,3
непродовольственные товары	101,5	95,0	106,3	102,0	72,9
из них:					
товары легкой промышленности	101,4	95,2	107,8	103,7	74,3

8.10. ЭЛЕКТРОБАЛАНС

(миллионов кВт/час)

	2005	2006	2007	2008	2009
Произведено электроэнергии	2995,9	1674,8	2769,2	2944,2	5170,8
Получено из-за пределов республики	659,2	275,8	-	-	2,1
Потреблено электроэнергии	2107,9	1898,9	2133,5	2151,1	1815,4
в том числе:					
промышленностью	1079,4	908,3	1147,8	1136,0	661,4
строительством	5,7	5,0	5,2	5,8	6,2
сельским хозяйством	12,2	17,6	18,7	15,3	15,6
транспортом	9,8	8,7	8,3	8,7	9,2
другими отраслями	735,9	671,0	724,8	755,0	928,8
потери в сети общего пользования	264,9	288,3	228,7	230,3	194,2
Отпущено электроэнергии за пределы республики	1547,2	51,7	635,7	793,1	3357,5

9. СЕЛЬСКОЕ ХОЗЯЙСТВО

К организациям, осуществляющим сельскохозяйственное производство, относятся юридические лица, основным видом деятельности которых является сельскохозяйственное производство; обособленные подразделения других юридических лиц, занимающиеся сельскохозяйственным производством (кроме субъектов малого предпринимательства).

Крестьянское (фермерское) хозяйство - форма свободного предпринимательства, при котором граждане на основе пожизненно наследуемого владения (или арендованной ими) земли и имущества осуществляют производство, переработку и реализацию сельскохозяйственной продукции.

Подсобное хозяйство - сельскохозяйственное производство, находящееся на балансе несельскохозяйственной организации.

Хозяйства населения (приусадебное землепользование) - это форма сельскохозяйственного производства, осуществляемого личным трудом гражданина или членов его семьи в целях удовлетворения потребностей в продовольствии и иных нуждах.

Сельскохозяйственные угодья - земельные угодья, используемые для получения сельскохозяйственной продукции. В их состав входят пашня, залежные земли, многолетние насаждения, сенокосы и пастбища.

Пашня - это систематически обрабатываемые сельскохозяйственные угодья, используемые под посевы сельскохозяйственных культур, включая посевы многолетних трав, а так же чистые пары.

Сенокосы - земельные участки, используемые для сенокосения.

Пастбища - участки земли, занятые природными или сеянными травами, пригодные для выпаса скота и не используемые под сенокос.

Продукция сельского хозяйства представляет собой сумму продукции растениеводства и животноводства в стоимостной оценке по текущим ценам.

Продукция растениеводства включает стоимость сырых продуктов, полученных от урожая отчётного года - зерна, продукции технических культур, картофеля, овощей и бахчевых продовольственных культур, плодов и ягод, кормовых культур (кормовых корнеплодов, однолетних и многолетних сеяных трав, убранных на сено, зеленую массу и силос), семян и посадочного материала сельскохозяйственных культур и многолетних насаждений, а так же изменение стоимости незавершенного производства в растениеводстве (посадка и выращивание до плодоношения сельскохозяйственных культур и многолетних насаждений) от начала к концу года.

Продукция животноводства включает стоимость сырых продуктов, полученных в результате выращивания и хозяйственного использования животных и птицы (молока, шерсти, яиц и др.), стоимость продукции выращивания молодняка и скота на откорме за год, стоимость продукции пчеловодства, продукции рыборазведения и др.

Для исчисления **индекса физического объёма продукции сельского хозяйства** используется показатель её объёма в сопоставимых ценах. Индекс физического объёма продукции сельского хозяйства - относительный показатель, характеризующий изменение массы произведённых продуктов растениеводства и животноводства в сравниваемых периодах.

Валовой сбор сельскохозяйственных культур включает в себя объём собранной продукции, как с основных, так и с повторных и междурядных посевов.

Средняя урожайность сельскохозяйственных культур исчислена исходя из валового сбора с 1 га основных посевов весенней продуктивной площади данной культуры.

Валовой сбор и урожайность зерновых и зернобобовых культур приведены в весе после доработки (очистки, сушки).

Продукция выращивания скота и птицы определяется как сумма живой массы приплода, прироста живой массы молодняка и прироста скота на откорме за вычетом павших животных.

Производство скота и птицы на убой - показатель, характеризующий использование скота и птицы для забоя на мясо. Общий объём производства скота и птицы на убой включает как переданный скот и птицу, подлежащий забою, так и забитый в хозяйствах.

Производство молока коровьего характеризуется фактически надоемным молоком, независимо от того, было ли оно реализовано или потреблено в хозяйстве на выпойку телят и поросят. Молоко, высосанное телятами при подсосном их содержании, в продукцию не включается и не учитывается при определении средних надоев от одной коровы.

Среднегодовой надой молока на одну корову приводится в расчёте на среднегодовое поголовье коров. В сельскохозяйственных организациях при определении удоя молока от одной коровы из общего поголовья коров, имеющих в хозяйстве, исключаются коровы, находящиеся на откорме, коровы мясного стада и выделенные для группового подсосного содержания телят.

СЕЛЬСКОЕ ХОЗЯЙСТВО

Производство шерсти включает весь объем фактически настриженной овечьей шерсти, независимо от того, был ли он реализован или использован на внутрихозяйственные нужды. Шерсть, полученная с овчин при промышленной переработке их на кожу, в продукцию не включается. Вес шерсти показывается физический, полученный непосредственно после стрижки овец (т.е. вес невымытой шерсти).

Производство яиц включает их сбор за год от всех видов домашней птицы, в том числе яйца, пошедшие на воспроизводство птицы (инкубацию и др.).

В объем реализации продуктов сельского хозяйства включается продажа продукции сельскохозяйственными организациями по всем каналам: перерабатывающим организациям, организациям оптовой торговли, потребкооперации, на рынке через собственную торговую сеть и организаций общественного питания, по бартеру и др.

9.1. ОСНОВНЫЕ ПОКАЗАТЕЛИ СЕЛЬСКОГО ХОЗЯЙСТВА

	2005	2006	2007	2008	2009
Продукция сельского хозяйства (в текущих ценах, оценка), ¹⁾ млн. руб.	477,4	499,8	492,2	1001,0	887,8
в том числе:					
растениеводства	309,0	325,5	315,1	781,4	611,3
животноводства	168,4	174,3	177,1	219,6	276,5
Индексы физического объема продукции сельского хозяйства, в процентах к предыдущему году	80,0	103,0	48,3	198,0	87,9
в том числе:					
растениеводства	76,5	104,3	41,4	254,9	84,0
животноводства	98,6	96,2	70,3	75,5	125,5

¹⁾ С учетом объемов продукции сельского хозяйства субъектов малого предпринимательства, крестьянских (фермерских) хозяйств и арендаторов, хозяйств населения и подсобных хозяйств.

9.2. СЕЛЬСКОХОЗЯЙСТВЕННЫЕ УГОДЬЯ ПО ВИДАМ ИСПОЛЬЗОВАНИЯ на 01.01.2010 г.¹⁾

	Площадь, тыс. га	Структура, в %
Сельскохозяйственные угодья	274,8	100,0
из них:		
пашня	229,2	83,4
многолетние насаждения	21,7	7,9
из них:		
сады	14,1	5,1
виноградники	6,3	2,3
пастбища и сенокосы	23,8	8,7
Орошаемые земли, тыс. га	91,4	33,3

¹⁾ По данным Министерства природных ресурсов и экологического контроля ПМР.

9.3. ПОСЕВНЫЕ ПЛОЩАДИ СЕЛЬСКОХОЗЯЙСТВЕННЫХ КУЛЬТУР
(в организациях, осуществляющих сельскохозяйственное производство; тысяч гектаров)

	2005	2006	2007	2008	2009
Вся посевная площадь	85,2	63,6	53,2	51,7	59,5
Зерновые и зернобобовые культуры,	50,2	36,3	33,8	29,0	38,5
в том числе:					
пшеница озимая	26,8	16,2	17,6	17,2	21,7
рожь озимая	0,7	0,3	0,2	0,3	0,9
ячмень озимый	4,0	3,3	3,0	2,7	4,8
пшеница яровая	0,3	1,8	1,4	0,1	0,8
ячмень яровой	10,7	11,2	7,5	6,6	6,7
овес	1,2	0,5	0,3	0,1	0,1
кукуруза на зерно	5,1	2,1	3,0	1,5	1,5
гречиха	0,1	0,1	0,0	0,0	0,1
зернобобовые	1,2	0,7	0,8	0,5	1,7
из них горох	1,0	0,6	0,8	0,4	1,7
прочие	0,0	-	-	-	0,2
Технические культуры,	15,9	12,7	8,5	13,8	14,5
из них:					
подсолнечник	15,3	12,3	7,5	11,1	8,7
соя	0,4	0,2	0,4	0,5	1,4
рапс	-	0,1	0,6	2,2	4,0
Картофель, овощи и бахчевые культуры,	2,7	2,5	2,5	2,0	1,5
в том числе:					
картофель	0,7	0,4	0,4	0,1	0,1
овощи открытого грунта	1,9	2,0	2,0	1,9	1,4
из них:					
высадки и семенники	0,5	0,3	0,3	-	0,5
бахчевые культуры	0,1	0,1	0,1	0,0	0,0
Кормовые культуры,	16,4	12,1	8,3	6,9	5,0
из них:					
многолетние травы	10,0	7,5	3,8	2,8	2,2
однолетние травы	1,3	0,9	0,8	1,4	0,7
кукуруза на силос, зеленый корм и сенаж	5,0	3,6	3,6	2,6	2,0
кормовые корнеплоды	0,1	0,0	0,1	0,1	0,0

СЕЛЬСКОЕ ХОЗЯЙСТВО

9.4. ВАЛОВОЙ СБОР СЕЛЬСКОХОЗЯЙСТВЕННЫХ КУЛЬТУР

(в организациях, осуществляющих сельскохозяйственное производство;
в весе после доработки; тысяч тонн)

	2005	2006	2007	2008	2009
Зерновые и зернобобовые культуры	116,4	81,0	30,5	92,1	100,9
в том числе:					
пшеница озимая	72,7	38,7	23,9	59,3	69,2
рожь озимая	1,1	0,4	0,2	0,6	1,9
ячмень озимый	8,4	6,0	2,5	8,8	12,0
пшеница яровая	0,6	4,4	0,0	0,2	1,3
ячмень яровой	19,5	24,2	3,1	16,5	9,1
овес	1,4	0,8	0,0	0,1	0,1
кукуруза на зерно	10,7	5,4	0,4	5,6	4,3
гречиха	0,0	0,0	-	0,0	-
зернобобовые	1,9	0,9	0,2	0,9	2,5
из них горох	1,8	0,9	0,2	0,8	2,5
прочие	0,0	-	-	-	0,5
Подсолнечник	16,6	16,2	3,2	15,3	9,8
Соя	0,5	0,4	0,2	0,7	0,8
Рапс	-	0,0	0,7	4,7	5,5
Картофель	10,7	7,1	1,5	2,7	1,2
Овощи открытого грунта	16,6	15,4	4,8	13,1	10,6
Бахчевые культуры	0,4	0,6	0,2	0,1	0,2
Кормовые корнеплоды	1,9	0,8	0,0	1,2	0,2
Кукуруза на силос, зеленый корм и сенаж	53,9	39,8	18,8	23,7	18,2

9.5. УРОЖАЙНОСТЬ СЕЛЬСКОХОЗЯЙСТВЕННЫХ КУЛЬТУР

(в организациях, осуществляющих сельскохозяйственное производство;
в весе после доработки; центнеров с одного гектара посевной площади)

	2005	2006	2007	2008	2009
Зерновые и зернобобовые культуры	23,2	22,3	9,0	31,8	26,2
в том числе:					
пшеница озимая	27,2	23,9	13,5	34,4	31,9
рожь озимая	15,3	13,8	13,2	20,9	21,4
ячмень озимый	21,1	18,1	8,5	33,3	25,3
пшеница яровая	21,0	24,4	0,3	26,1	17,0
ячмень яровой	18,2	21,7	4,1	25,3	13,5
овес	11,2	16,5	0,8	7,7	7,1
кукуруза на зерно	21,1	25,3	1,5	37,0	29,0
гречиха	2,9	4,3	-	7,3	-
зернобобовые	15,7	14,1	2,9	18,0	14,5
из них горох	17,1	14,5	3,0	20,5	14,6
прочие	12,2	-	-	-	26,5
Подсолнечник	10,9	13,1	4,3	13,7	11,2
Соя	12,4	17,0	4,5	13,9	5,5
Рапс	-	0,6	12,2	21,8	14,0
Картофель	156,9	172,1	33,4	177,4	96,1
Овощи открытого грунта	114,9	90,6	28,8	83,7	126,2
Бахчевые культуры	48,6	64,6	33,7	33,1	48,9
Кормовые корнеплоды	290,4	215,3	5,2	180,9	66,1
Кукуруза на силос, зеленый корм и сенаж	108,6	111,0	51,7	89,7	92,3

УРОЖАЙНОСТЬ ОСНОВНЫХ СЕЛЬСКОХОЗЯЙСТВЕННЫХ КУЛЬТУР
(в сельскохозяйственных организациях; центнеров с одного гектара)

Зерновые и
зернобобовые культуры

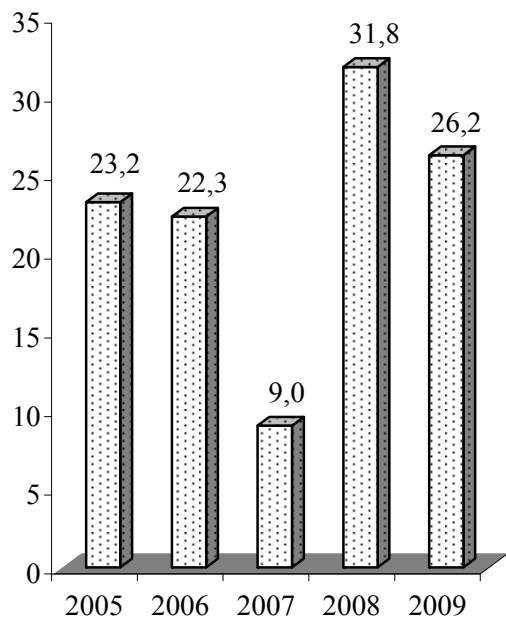

Овощи

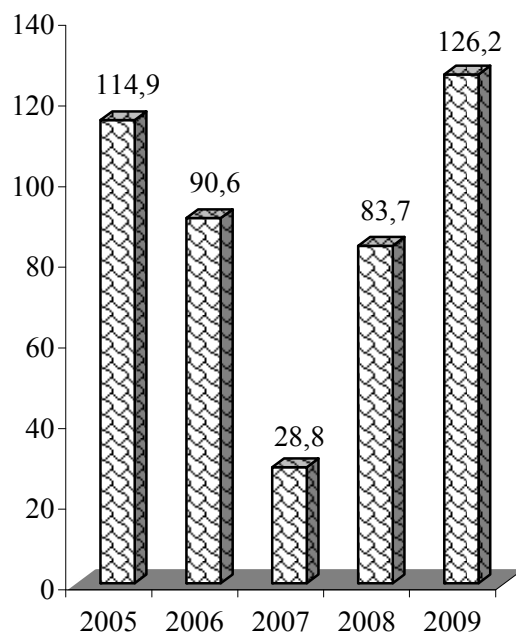

Плоды

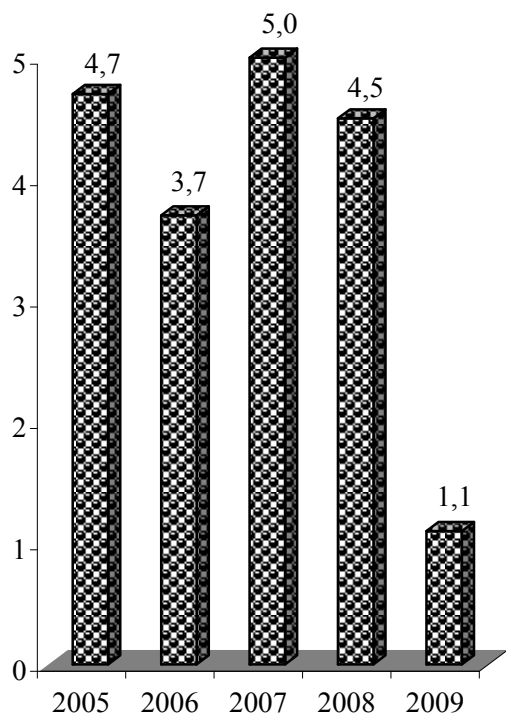

Виноград

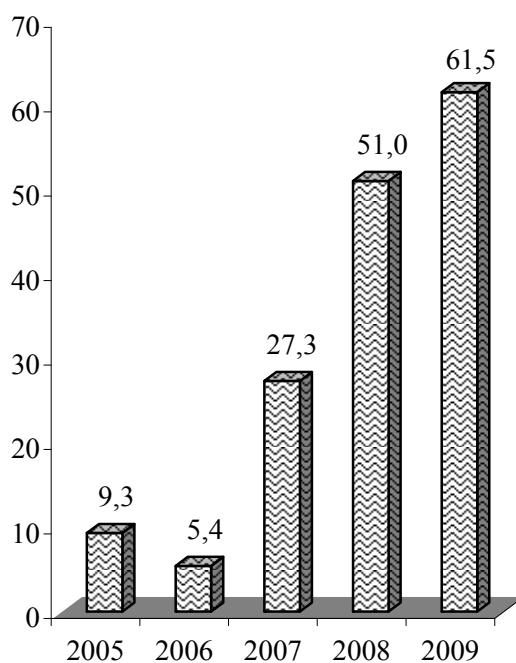

9.6. ПЛОЩАДЬ ПЛОДОВО-ЯГОДНЫХ И ВИНОГРАДНЫХ НАСАЖДЕНИЙ

(в организациях, осуществляющих сельскохозяйственное производство; на конец года; тысяч гектаров)

	2005	2006	2007	2008	2009
Площадь плодово-ягодных насаждений	8,7	8,5	7,6	5,7	6,3
из нее в плодоносящем возрасте	8,3	8,5	6,5	5,5	6,1
Площадь виноградных насаждений	1,2	1,7	1,1	1,1	2,3
из нее в плодоносящем возрасте	0,9	1,4	0,6	0,5	1,3

9.7. ВАЛОВОЙ СБОР И УРОЖАЙНОСТЬ ПЛОДОВ, ЯГОД И ВИНОГРАДА

(в организациях, осуществляющих сельскохозяйственное производство)

	2005	2006	2007	2008	2009
Валовой сбор плодов и ягод, тыс. тонн	3,9	3,1	3,2	2,3	0,7
из него с площади в плодоносящем возрасте	3,9	3,1	3,2	2,3	0,7
Валовой сбор винограда, тыс. тонн	0,9	1,2	3,1	7,7	8,9
из него с площади в плодоносящем возрасте	0,9	0,8	1,7	2,4	8,2
Урожайность плодов и ягод, центнеров с 1 га ¹⁾	4,7	3,7	5,0	4,5	1,1
Урожайность винограда, центнеров с 1 га ¹⁾	9,3	5,4	27,3	51,0	61,5

¹⁾ С площади в плодоносящем возрасте

9.8. ПРОИЗВОДСТВО СТОЛОВОГО ВИНОГРАДА

(в организациях, осуществляющих сельскохозяйственное производство)

	2005	2006	2007	2008	2009
Площадь виноградных насаждений столовых сортов, га	254	209	40	-	139
Удельный вес в общей площади виноградников, %	21,5	12,2	3,7	-	6,1
Валовой сбор, тонн	498	5	-	-	33
Урожайность, центнеров с 1 га ¹⁾	22,1	0,3	-	-	2,3

¹⁾ С площади в плодоносящем возрасте.

СЕЛЬСКОЕ ХОЗЯЙСТВО

9.9. ПОСЕВНЫЕ ПЛОЩАДИ СЕЛЬСКОХОЗЯЙСТВЕННЫХ КУЛЬТУР

(в крестьянских (фермерских) хозяйствах и арендаторов; гектаров)

	2005	2006	2007	2008	2009
Зерновые и зернобобовые культуры	21903	21274	30997	33508	17106
в том числе:					
пшеница озимая	9245	6674	10509	17149	4689
рожь озимая	292	65	60	802	30
ячмень озимый	2240	2503	2402	3454	3294
пшеница яровая	67	392	3664	807	229
ячмень яровой	4937	7404	9421	6015	6357
овес	129	144	96	122	39
кукуруза на зерно	4496	3460	4162	4653	1794
просо	-	20	20	25	30
гречиха	157	407	278	79	-
горох	271	192	384	328	543
прочие культуры	69	13	1	74	101
Подсолнечник	7752	6504	4923	6381	5043
Табак	20	7	2	-	-
Соя	127	45	177	-	52
Рапс	-	-	315	809	211
Картофель	21	62	43	76	61
Овощи	344	398	297	315	157
Бахчевые культуры	64	114	127	140	121
Кормовые корнеплоды	14	25	50	7	5
Кукуруза на силос, зеленый корм и сенаж	857	786	1040	781	240

9.10. ПЛОЩАДЬ МНОГОЛЕТНИХ НАСАЖДЕНИЙ

(в крестьянских (фермерских) хозяйствах и арендаторов; гектаров)

	2005	2006	2007	2008	2009
Плодово-ягодные насаждения	839	1251	1213	2105	1291
из них в плодоносящем возрасте	818	1152	1080	1844	924
Виноградные насаждения	3	31	7	339	14
из них в плодоносящем возрасте	3	26	2	333	8

9.11. ВАЛОВОЙ СБОР СЕЛЬСКОХОЗЯЙСТВЕННЫХ КУЛЬТУР
(в крестьянских (фермерских) хозяйствах и арендаторов; тонн)

	2005	2006	2007	2008	2009
Зерновые и зернобобовые культуры	46240	42063	19502	104346	26442
в том числе:					
пшеница озимая	21764	15026	12974	63487	8915
рожь озимая	529	118	24	1948	48
ячмень озимый	4126	4846	1607	9152	5248
пшеница яровая	113	724	1197	2165	354
ячмень яровой	7665	12844	3174	11497	7451
овес	157	171	14	148	31
кукуруза на зерно	11387	7707	457	15279	3733
просо	-	12	-	5	21
гречиха	82	360	2	18	-
горох	379	250	53	494	515
прочие культуры	38	5	-	153	126
Подсолнечник	7998	7037	1837	7993	4620
Табак	25	4	-	-	-
Соя	78	41	13	-	15
Рапс	-	-	292	1268	114
Картофель	88	679	12	380	288
Овощи	2033	1781	353	1115	830
Бахчевые культуры	378	375	116	322	300
Кормовые корнеплоды	197	136	76	180	26
Кукуруза на силос, зеленый корм и сенаж	6137	5505	4158	6021	772

9.12. ВАЛОВОЙ СБОР ПЛОДОВ, ЯГОД И ВИНОГРАДА
(в крестьянских (фермерских) хозяйствах и арендаторов; тонн)

	2005	2006	2007	2008	2009
Валовой сбор плодов и ягод	2975	1607	2865	2197	2287
из него с площади в плодоносящем возрасте	2975	1607	2865	2197	2287
Валовой сбор винограда	-	-	-	28	20
из него с площади в плодоносящем возрасте	-	-	-	28	20

СЕЛЬСКОЕ ХОЗЯЙСТВО

9.13. ПОСЕВНЫЕ ПЛОЩАДИ СЕЛЬСКОХОЗЯЙСТВЕННЫХ КУЛЬТУР
(субъекты малого предпринимательства, гектаров)

	2005	2006	2007	2008	2009
Зерновые и зернобобовые культуры,	24431	23734	45815	50542	43778
в том числе:					
пшеница озимая	12542	7775	17355	27937	19614
рожь озимая	736	326	1012	348	136
ячмень озимый	1712	1615	2817	4767	7679
пшеница яровая	305	955	4013	860	476
ячмень яровой	5152	9059	13818	9812	9865
овес	87	83	224	121	75
кукуруза на зерно	3634	3541	5374	5636	4006
просо	-	-	45	40	-
гречиха	42	16	98	40	79
горох	210	324	705	431	1474
прочие культуры	11	40	354	550	374
Подсолнечник	10323	10439	9871	16253	14134
Соя	106	89	1589	668	868
Рапс	140	299	883	3715	5339
Картофель	137	167	172	148	156
Овощи	765	813	1665	1097	361
Бахчевые культуры	83	200	223	202	152
Кормовые корнеплоды	47	7	7	12	21
Кукуруза на силос, зеленый корм и сенаж	1337	1030	3991	1751	1456

**9.14. ПЛОЩАДЬ МНОГОЛЕТНИХ НАСАЖДЕНИЙ,
ВАЛОВОЙ СБОР ПЛОДОВ, ЯГОД И ВИНОГРАДА**
(субъекты малого предпринимательства)

	2005	2006	2007	2008	2009
Плодово-ягодные насаждения, гектаров	3381	2466	3871	3706	2842
Виноградные насаждения, гектаров	389	256	395	483	290
Валовой сбор плодов и ягод, тыс. тонн	13300	9497	7708	7703	5730
Валовой сбор винограда, тыс. тонн	682	34	163	398	355

9.15. ВАЛОВОЙ СБОР СЕЛЬСКОХОЗЯЙСТВЕННЫХ КУЛЬТУР
(субъекты малого предпринимательства, тонн)

	2005	2006	2007	2008	2009
Зерновые и зернобобовые культуры,	58521	49811	36147	158702	98012
в том числе:					
пшеница озимая	30678	17494	24152	93558	48123
рожь озимая	1989	515	1206	785	192
ячмень озимый	3431	2779	3810	13868	17800
пшеница яровая	770	2217	370	2003	952
ячмень яровой	11846	18140	5301	25821	15035
овес	193	119	54	68	70
кукуруза на зерно	9280	7837	866	20977	14160
просо	-	-	25	71	-
гречиха	20	23	-	8	15
горох	309	676	323	602	1376
прочие культуры	5	11	40	941	289
Подсолнечник	12825	12291	3570	19962	16158
Соя	145	47	17	269	217
Рапс	124	99	964	5940	6945
Картофель	2015	1611	2114	3213	2657
Овощи	2476	3518	3265	7643	4317
Бахчевые культуры	176	757	91	599	332
Кормовые корнеплоды	496	74	3	260	7
Кукуруза на силос, зеленый корм и сенаж	13985	12904	14770	13735	10722

**9.16. НАЛИЧИЕ ОСНОВНЫХ ВИДОВ ТЕХНИКИ
И ПОСТУПЛЕНИЕ ГОРЮЧЕ-СМАЗОЧНЫХ МАТЕРИАЛОВ**
(в организациях, осуществляющих сельскохозяйственное производство)

	2005	2006	2007	2008	2009
Наличие основных видов техники (на конец года), штук					
тракторы	2376	1785	1444	1161	1038
тракторные прицепы	2047	1533	1146	919	853
плуги тракторные	820	613	547	446	409
культиваторы	1127	857	649	548	500
сеялки	745	594	458	385	364
косилки тракторные	70	48	30	79	61
грабли тракторные	60	48	30	27	29
комбайны:					
зерноуборочные	324	256	207	168	173
кукурузоуборочные	61	49	37	25	21
картофелеуборочные	8	6	8	9	9
свеклоуборочные машины	48	36	26	19	15
жатки	313	224	170	122	104
дождевальные машины и установки	548	411	315	277	242
поливные машины и установки	100	52	34	34	30
разбрасыватели твердых минеральных удобрений	127	104	73	59	55
машины для внесения в почву твердых органических удобрений	163	130	87	66	64
машины для внесения в почву жидких органических удобрений	49	33	24	20	22
опрыскиватели и опыливатели тракторные	364	268	203	163	175
Поступление горюче-смазочных материалов, тонн					
дизельное топливо	5394	4471	3259	2945	3893
бензин	612	574	398	334	423
смазочные масла	220	148	153	79	107

**9.17. ВНЕСЕНИЕ МИНЕРАЛЬНЫХ И ОРГАНИЧЕСКИХ УДОБРЕНИЙ ПОД ПОСЕВЫ
СЕЛЬСКОХОЗЯЙСТВЕННЫХ КУЛЬТУР И МНОГОЛЕТНИЕ НАСАЖДЕНИЯ**
(в организациях, осуществляющих сельскохозяйственное производство)

	2005	2006	2007	2008	2009
Внесено минеральных удобрений (в пересчете на 100 процентов питательных веществ - всего), тонн	1571	1206	2259	2049	2902
в том числе:					
азотных	1302	997	1729	2031	2414
фосфорных	169	112	439	9	397
калийных	100	97	91	9	91
В расчете на 1 га посева сельскохозяйственных культур - всего, кг	18,3	18,3	41,7	39,3	46,4
из них:					
зерновых и зернобобовых (без кукурузы)	24,7	27,4	42,5	54,9	58,7
кукурузы на зерно	19,8	14,2	136,8	39,5	42,6
подсолнечника	3,8	2,4	8,0	6,0	16,0
сахарной свеклы	18,9	-	-	-	-
картофеля	75,7	148,3	492,5	162,6	60,6
овощей	92,2	42,0	35,7	64,3	40,0
В расчете на 1 га удобренной площади многолетних насаждений, кг	15,9	101,7	108,1	35,0	156,3
Внесено органических удобрений - всего, тыс. т	5,5	4,2	-	-	-
В расчете на 1 га, т посева сельскохозяйственных культур, кг	0,1	0,1	-	-	-
Удельный вес удобренной площади во всей посевной площади сельскохозяйственных культур, в процентах:					
минеральными удобрениями	24,4	29,4	50,3	45,2	57,4
органическими удобрениями	0,0	0,6	-	-	-

СЕЛЬСКОЕ ХОЗЯЙСТВО

9.18. ПОГОЛОВЬЕ СКОТА И ПТИЦЫ

(на 1 января; голов)

	2006	2007	2008	2009	2010
Крупный рогатый скот - всего	29323	27813	21978	20711	21375
в том числе:					
сельскохозяйственные организации	8299	8074	5387	3909	4173
крестьянские (фермерские) хозяйства и арендаторы	59	100	96	441	217
субъекты малого предпринимательства	3053	3278	3363	3567	3777
подсобные хозяйства	160	508	492	385	139
хозяйства населения	17752	15853	12640	12409	13069
Свиньи - всего	32298	36456	22105	19433	26472
в том числе:					
сельскохозяйственные организации	8196	9498	4310	4642	8067
крестьянские (фермерские) хозяйства и арендаторы	313	271	274	1260	834
субъекты малого предпринимательства	2378	3666	5100	2569	3175
подсобные хозяйства	879	1156	890	524	515
хозяйства населения	20532	21865	11531	10438	13881
Овцы и козы - всего	16660	15489	13156	13774	14771
в том числе:					
сельскохозяйственные организации	4505	3500	2292	2398	2622
крестьянские (фермерские) хозяйства и арендаторы	140	190	328	434	713
субъекты малого предпринимательства	443	812	914	1010	1127
подсобные хозяйства	281	260	282	450	497
хозяйства населения	11291	10727	9340	9482	9812
Птица - всего	539005	486262	387121	502847	529889
в том числе:					
сельскохозяйственные организации	13779	8911	2002	2297	294
крестьянские (фермерские) хозяйства и арендаторы	15685	11533	5510	17517	19777
субъекты малого предпринимательства	154619	141873	171498	247635	257052
подсобные хозяйства	11009	480	227	100	166
хозяйства населения	343913	323465	207884	235298	252600

ДИНАМИКА ПОГОЛОВЬЯ СКОТА
(по хозяйствам всех категорий; на 1 января; тысяч голов)

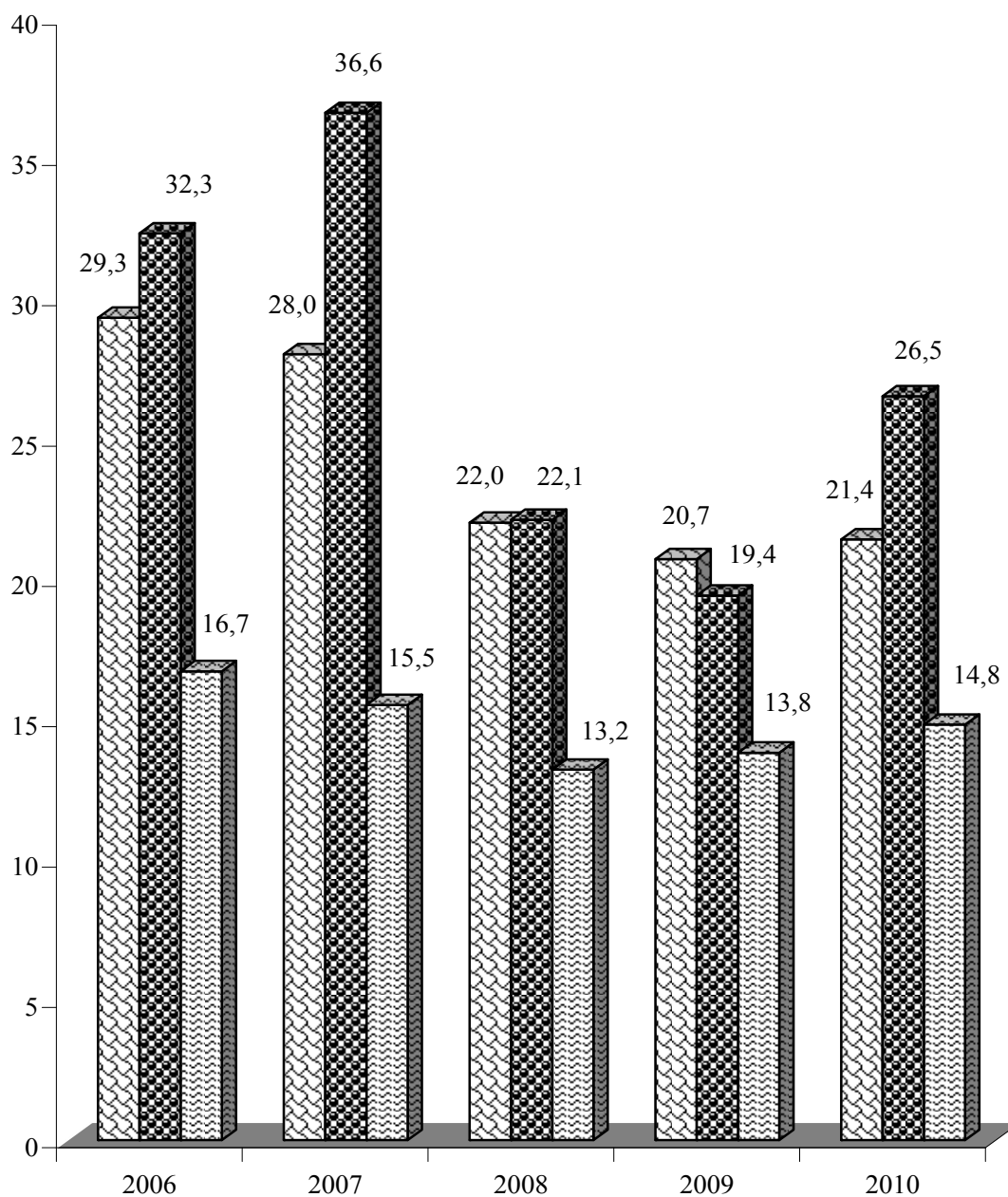

▣ крупный рогатый скот

▣ свиньи

▣ овцы и козы

СЕЛЬСКОЕ ХОЗЯЙСТВО

9.19. ПРОИЗВОДСТВО ОСНОВНЫХ ПРОДУКТОВ ЖИВОТНОВОДСТВА

(в организациях, осуществляющих сельскохозяйственное производство)

	2005	2006	2007	2008	2009
Продукция выращивания скота и птицы (в живом весе), тонн	1172,3	1255,2	981,5	760,7	1089,3
Скот и птица на убой (в живом весе), тонн	1256,6	1255,1	1430,9	733,3	792,8
в том числе:					
крупный рогатый скот	1016,5	887,4	938,5	408,9	421,1
свиньи	178,0	324,9	454,4	300,8	349,7
овцы и козы	27,8	28,9	21,4	20,4	15,3
птица	20,7	5,7	1,8	1,0	2,8
лошади	13,6	8,2	14,8	2,2	3,9
Молоко - всего, тонн	9141,0	8314,5	5475,6	3855,1	4455,4
из него коровье	9091,6	8265,5	5437,6	3810,8	4411,8
Яйца - всего, тыс. шт.	688,2	674,5	122,2	25,4	17,4
из них куриные	619,0	582,4	81,0	14,8	14,1
Шерсть (в физическом весе), ц	63,5	39,1	21,9	19,4	18,0

9.20. ПРОИЗВОДСТВО ОСНОВНЫХ ПРОДУКТОВ ЖИВОТНОВОДСТВА

(в крестьянских (фермерских) хозяйствах и арендаторов)

	2005	2006	2007	2008	2009
Скот и птица на убой (в живом весе), тонн	13,1	18,4	29,0	77,4	23,0
Молоко - всего, тонн	28,3	69,1	51,4	186,4	104,4
из него коровье	23,6	59,6	42,0	174,7	92,4
Яйца - всего, тыс. шт.	-	154,5	176,8	141,0	969,6
из них куриные	-	128,2	147,3	123,0	846,6

9.21. ПРОИЗВОДСТВО ОСНОВНЫХ ПРОДУКТОВ ЖИВОТНОВОДСТВА

(в подсобных хозяйствах)

	2005	2006	2007	2008	2009
Продукция выращивания скота и птицы, (в живом весе), тонн	86,1	116,1	81,8	56,9	54,3
Скот и птица на убой (в живом весе), тонн	49,2	97,4	88,4	101,2	38,4
Молоко - всего, тонн	77,4	323,8	479,6	184,4	144,0
Яйца - всего, тыс. шт.	715,4	498,0	10,1	5,4	11,6
из них куриные	715,4	498,0	10,1	5,4	11,6
Мёд, ц	7,2	6,0	-	-	-

9.22. ПРОИЗВОДСТВО ОСНОВНЫХ ПРОДУКТОВ ЖИВОТНОВОДСТВА

(субъекты малого предпринимательства)

	2005	2006	2007	2008	2009
Скот и птица на убой (в живом весе), тонн	277,9	576,9	1713,9	1095,1	1471,7
Молоко - всего, тонн	2762,9	3089,9	3998,0	3684,5	3964,0
из него коровье	2756,1	3083,2	3984,7	3674,1	3959,6
Яйца - всего, тыс. шт.	4934,4	10866,9	8851,4	9033,9	9290,6
из них куриные	4752,4	10615,0	8568,0	8824,3	9050,4
Мёд, кг	200,0	600,0	-	-	-

**ДИНАМИКА ПРОИЗВОДСТВА ОСНОВНЫХ ПРОДУКТОВ ЖИВОТНОВОДСТВА
ПО ХОЗЯЙСТВАМ ВСЕХ КАТЕГОРИЙ**
(кроме хозяйств населения)

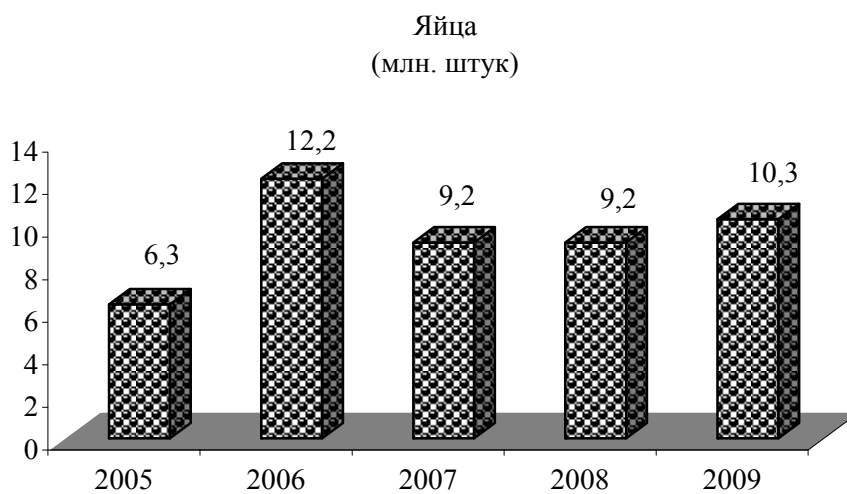
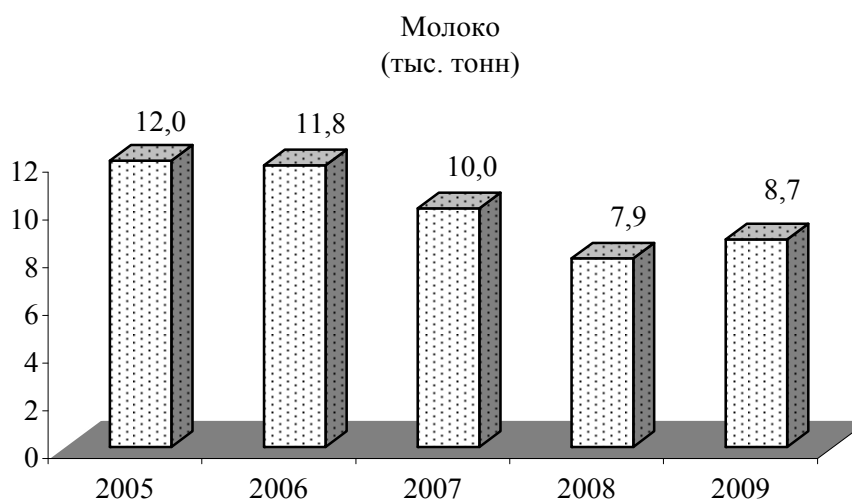
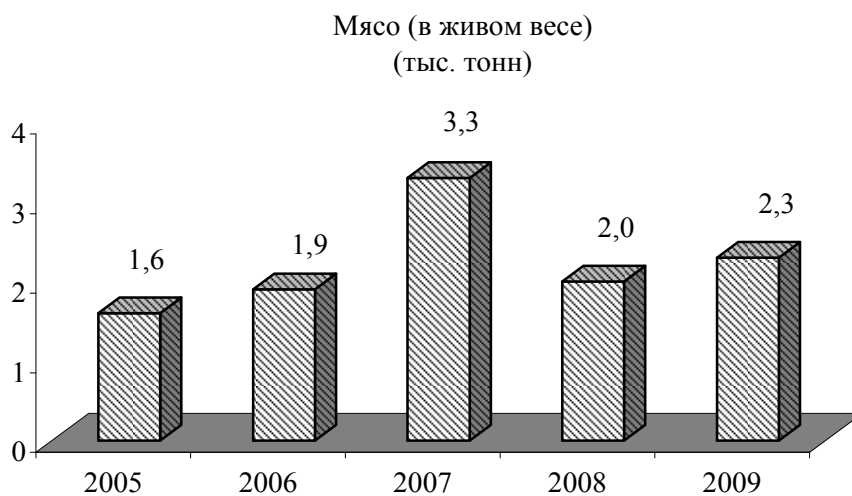

СЕЛЬСКОЕ ХОЗЯЙСТВО

9.23. ПРОДУКТИВНОСТЬ СКОТА И ПТИЦЫ

(в организациях, осуществляющих сельскохозяйственное производство)

	2005	2006	2007	2008	2009
Среднесуточный привес, граммов:					
крупного рогатого скота	324	330	294	339	381
свиней	142	175	188	238	239
Среднегодовой надой молока в расчёте на одну корову, кг	2608	2782	2621	2909	3237
Среднегодовая яйценоскость кур-несушек, штук	123	118	84	44	39
Среднегодовой настриг шерсти с одной овцы (в физическом весе), кг	1,5	1,0	0,7	1,1	1,0

9.24. ЗАГОТОВКА КОРМОВ

(в организациях, осуществляющих сельскохозяйственное производство; тыс. тонн)

	2005	2006	2007	2008	2009
Заготовлено в натуре:					
сено	8,9	6,8	2,0	3,6	2,2
сенаж	10,8	5,2	0,6	7,3	3,1
силос	42,2	29,7	13,1	17,9	13,0
кормовые корнеплоды	1,8	0,8	0,0	1,2	0,2
солома и мякина	3,6	2,8	4,3	2,9	3,0
зернофураж	4,7	4,5	4,4	2,7	1,9
Всего заготовлено кормов в пересчете на кормовые единицы	17,2	11,5	4,7	8,5	5,3
Количество кормов в расчёте на одну голову условного скота, ц кормовых единиц	24,1	17,8	10,6	25,7	15,3

9.25. РЕАЛИЗАЦИЯ ОСНОВНЫХ ВИДОВ СЕЛЬСКОХОЗЯЙСТВЕННОЙ ПРОДУКЦИИ

(организациями, осуществляющими сельскохозяйственное производство; тыс. тонн)

	2005	2006	2007	2008	2009
Зерновые и зернобобовые	91,7	89,8	25,7	49,1	72,1
из них:					
пшеница (без сортовых семян)	57,5	49,7	18,7	29,9	52,4
Сахарная свёкла	5,6	-	-	-	-
Подсолнечник (без сортовых семян)	12,1	18,3	5,4	2,5	18,4
Картофель, тонн	4759	3352	1885	2173	785,5
Овощи	9,6	13,0	2,9	9,3	9,3
Плоды и ягоды	3,1	1,4	0,8	0,5	0,6
Виноград	0,4	0,0	0,0	0,0	0,3
Скот и птица (в живом весе)	1,4	1,2	1,2	0,6	0,7
Молоко	7,2	7,3	4,3	3,0	3,9
Яйца пищевые, тыс. штук	495,8	475,3	76,5	15,0	14,1

10. ИНВЕСТИЦИОННАЯ ДЕЯТЕЛЬНОСТЬ

Инвестиции в основной капитал, учитываемые в текущих ценах, включают затраты на создание новых и реконструкцию действующих промышленных, сельскохозяйственных, транспортных, торговых и других организаций, затраты на жилищное и культурно-бытовое строительство.

К инвестициям в основной капитал относятся затраты на строительные работы всех видов; затраты по монтажу оборудования; на приобретение оборудования, требующего и не требующего монтажа, предусмотренного в сметах на строительство; на приобретение производственного инструмента и хозяйственного инвентаря, включаемых в сметы на строительство; на приобретение машин и оборудования, не входящих в сметы на строительство; на прочие капитальные работы и затраты.

Данные по отраслям промышленности, сельскому хозяйству, лесному хозяйству, строительству, транспорту, связи, торговле и общественному питанию, материально-техническому снабжению и сбыту, заготовкам, информационно-вычислительному обслуживанию показаны только по объектам производственного назначения; инвестиции в жилищное, коммунальное, культурно-бытовое и другое непромышленное строительство отражаются по соответствующим непромышленным отраслям.

Ввод в действие основных средств учитывается в текущих ценах соответствующих лет и включает стоимость законченных строительством и вводимых в действие в отчетном периоде зданий и сооружений производственного и непромышленного назначения; стоимость введенного в действие оборудования, машин, транспортных средств всех видов (требующего и не требующего монтажа, входящих и не входящих в сметы на строительство); стоимость инструмента, инвентаря и других предметов, зачисляемых в основные фонды; стоимость многолетних насаждений (садов); стоимость работ по орошению и осушению земель; капитальные затраты по улучшению земель и другие затраты, связанные с увеличением стоимости основных средств.

В объем подрядных работ включаются работы по новому строительству, реконструкции, расширению, техническому перевооружению, работы по капитальному и текущему ремонту, другие подрядные работы.

Данные по инвестициям в основной капитал приведены в текущих ценах, темпы роста (снижения) рассчитаны в сопоставимой оценке.

10.1. ОСНОВНЫЕ ПОКАЗАТЕЛИ ПО ИНВЕСТИЦИЯМ В ОСНОВНОЙ КАПИТАЛ

	2005	2006	2007	2008	2009
Ввод в действие основных средств , тысяч рублей	596312	712745	990370	986244	844525
Индексы ввода в действие основных средств (в сопоставимой оценке; в процентах к предыдущему году)	113,8	135,8	121,9	86,4	69,2
Инвестиции в основной капитал , тысяч рублей - всего	635942	775931	1018781	1124300	932914
в том числе по объектам:					
производственного назначения	525292	662097	879397	967974	781454
непромышленного назначения	110650	113834	139384	156326	151460
Индексы инвестиций в основной капитал (в сопоставимой оценке; в процентах к предыдущему году)	106,6	116,6	115,2	96,9	67,7

10.2. ИНВЕСТИЦИИ В ОСНОВНОЙ КАПИТАЛ ПО ФОРМАМ СОБСТВЕННОСТИ

	2005	2006	2007	2008	2009
Тысяч рублей					
Инвестиции в основной капитал -					
всего	635942	775931	1018781	1124300	932914
в том числе по формам собственности:					
государственная	113541	105887	103420	127249	227157
муниципальная	34769	33900	32351	50641	74158
частная	217046	381065	650222	667586	366188
другие формы собственности	270586	255079	232788	278824	265411
В процентах к итогу					
Инвестиции в основной капитал -					
всего	100	100	100	100	100
в том числе по формам собственности:					
государственная	17,9	13,6	10,2	11,3	24,3
муниципальная	5,5	4,4	3,2	4,5	7,9
частная	34,1	49,1	63,8	59,4	39,3
другие формы собственности	42,5	32,9	22,8	24,8	28,5

10.3. ИНВЕСТИЦИИ В ОСНОВНОЙ КАПИТАЛ ПО ИСТОЧНИКАМ ФИНАНСИРОВАНИЯ
(без субъектов малого предпринимательства)

	2005	2006	2007	2008	2009
Тысяч рублей					
Инвестиции в основной капитал -					
всего	635942	775931	1018781	1124300	932914
в том числе финансируемые за счет:					
республиканского бюджета	4584	8655	10239	8061	145616
местного бюджета	12315	19376	16698	29224	18165
собственных средств организаций	601735	687563	960449	1052579	760816
прочих источников	17308	60337	31395	34436	8317
В процентах к итогу					
Инвестиции в основной капитал -					
всего	100	100	100	100	100
в том числе финансируемые за счет:					
республиканского бюджета	0,7	1,1	1,0	0,7	15,6
местного бюджета	2,0	2,5	1,6	2,6	1,9
собственных средств организаций	94,6	88,6	94,3	93,6	81,6
прочих источников	2,7	7,8	3,1	3,1	0,9

ИНВЕСТИЦИОННАЯ ДЕЯТЕЛЬНОСТЬ

10.4. ИНВЕСТИЦИИ В ОСНОВНОЙ КАПИТАЛ ПО ИСТОЧНИКАМ ФИНАНСИРОВАНИЯ
(субъекты малого предпринимательства)

	2005	2006	2007	2008	2009
Тысяч рублей					
Ввод в действие основных средств	126553	146577	208610	356920	185257
Инвестиции в основной капитал -					
всего	110384	128375	379322	348191	209735
в том числе финансируемые за счет:					
республиканского бюджета	400	200	128	-	100
местного бюджета	400	-	11	-	-
собственных средств организаций	105636	109903	201267	319122	184746
прочих источников	3948	18272	177916	29069	24889
В процентах к итогу					
Инвестиции в основной капитал -					
всего	100	100	100	100	100
в том числе финансируемые за счет:					
республиканского бюджета	0,4	0,2	0,0	-	0,0
местного бюджета	0,4	-	0,0	-	-
собственных средств организаций	95,7	85,6	53,1	91,7	88,1
прочих источников	3,6	14,2	46,9	8,3	11,9

10.5. ТЕХНОЛОГИЧЕСКАЯ СТРУКТУРА ИНВЕСТИЦИЙ В ОСНОВНОЙ КАПИТАЛ
(в процентах к итогу)

	2005	2006	2007	2008	2009
Инвестиции в основной капитал -					
всего	100	100	100	100	100
в том числе на:					
строительно-монтажные работы	31,4	39,5	37,0	38,0	45,2
оборудование, инструменты, инвентарь	59,6	55,5	58,6	57,7	48,0
прочие работы и затраты	9,0	5,0	4,4	4,3	6,8

ИНДЕКСЫ ВВОДА В ДЕЙСТВИЕ ОСНОВНЫХ СРЕДСТВ
(в сопоставимой оценке; в процентах к предыдущему году)

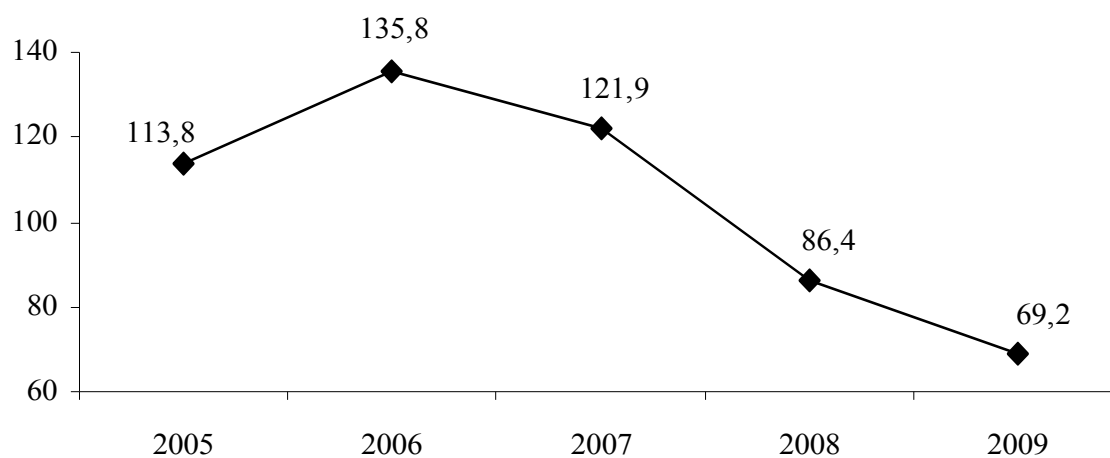

ИНДЕКСЫ ИНВЕСТИЦИЙ В ОСНОВНОЙ КАПИТАЛ
(в сопоставимой оценке; в процентах к предыдущему году)

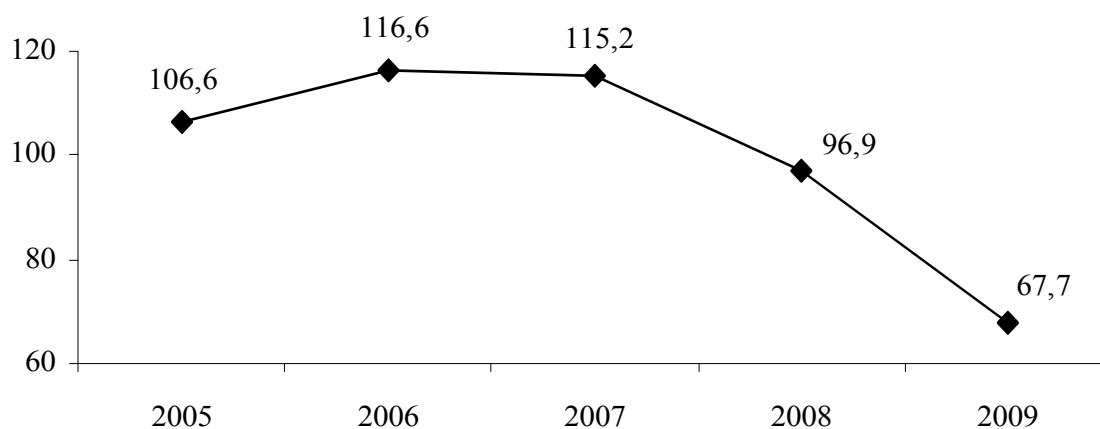

ИНДЕКСЫ ОБЪЁМОВ ПОДРЯДНЫХ РАБОТ
(в сопоставимой оценке; в процентах к предыдущему году)

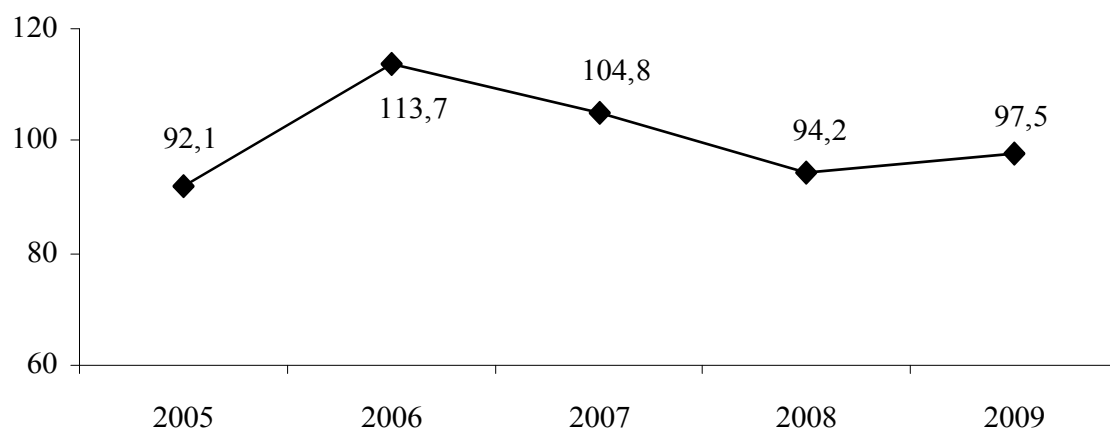

**10.6. СТРУКТУРА ИНВЕСТИЦИЙ В ОСНОВНОЙ КАПИТАЛ ПО ОБЪЕКТАМ
ПРОИЗВОДСТВЕННОГО И НЕПРОИЗВОДСТВЕННОГО НАЗНАЧЕНИЯ**
(в процентах к итогу)

	2005	2006	2007	2008	2009
Инвестиции в основной капитал - всего	100	100	100	100	100
в том числе по объектам:					
производственного назначения	82,6	85,3	86,3	86,1	83,8
непроизводственного назначения	17,4	14,7	13,7	13,9	16,2

10.7. ИНВЕСТИЦИИ В ОСНОВНОЙ КАПИТАЛ ПО ОСНОВНЫМ ОТРАСЛЯМ ЭКОНОМИКИ
(без субъектов малого предпринимательства)

	2005	2006	2007	2008	2009
Тысяч рублей					
Инвестиции в основной капитал - всего	635942	775931	1018781	1124300	932914
в том числе:					
промышленность	327027	467067	644238	673961	520935
сельское хозяйство	20780	20625	63324	128200	83724
транспорт и связь	152668	141343	127692	102434	107630
строительство	3179	13326	18896	18943	20248
жилищное строительство	35638	28947	55839	51992	45505
прочие отрасли	96650	104623	108792	148770	154872
В процентах к итогу					
Инвестиции в основной капитал - всего	100	100	100	100	100
в том числе:					
промышленность	51,4	60,2	63,2	59,9	55,8
сельское хозяйство	3,3	2,7	6,2	11,4	9,0
транспорт и связь	24,0	18,2	12,5	9,1	11,5
строительство	0,5	1,7	1,9	1,7	2,2
жилищное строительство	5,6	3,7	5,5	4,6	4,9
прочие отрасли	15,2	13,5	10,7	13,2	16,6

ИНВЕСТИЦИОННАЯ ДЕЯТЕЛЬНОСТЬ

10.8. ИНВЕСТИЦИИ В ОСНОВНОЙ КАПИТАЛ ПО ОСНОВНЫМ ОТРАСЛЯМ ЭКОНОМИКИ
(субъекты малого предпринимательства)

	2005	2006	2007	2008	2009
Тысяч рублей					
Инвестиции в основной капитал -					
всего	110384	128375	379322	348191	209735
в том числе:					
промышленность	7724	19489	170557	43254	31034
сельское хозяйство	7057	5252	6214	40756	27521
транспорт и связь	1069	1175	4268	4532	5032
строительство	1939	1695	9646	7204	11228
прочие отрасли	92595	100764	188637	252445	134920
В процентах к итогу					
Инвестиции в основной капитал -					
всего	100	100	100	100	100
в том числе:					
промышленность	7,0	15,2	45,0	12,4	14,8
сельское хозяйство	6,4	4,1	1,6	11,7	13,1
транспорт и связь	1,0	0,9	1,1	1,3	2,4
строительство	1,7	1,3	2,6	2,1	5,4
прочие отрасли	83,9	78,5	49,7	72,5	64,3

10.9. ОСНОВНЫЕ ПОКАЗАТЕЛИ ДЕЯТЕЛЬНОСТИ СТРОИТЕЛЬНЫХ ОРГАНИЗАЦИЙ
(без субъектов малого предпринимательства)

	2005	2006	2007	2008	2009
Число строительных организаций	33	35	33	33	29
Объем подрядных работ, выполненных собственными силами организаций,					
тысяч рублей - всего	116631	164292	220489	262183	395248
в том числе по формам собственности:					
государственная	47418	43406	38543	41982	100755
муниципальная	14495	14902	11472	20734	15413
частная	26654	83010	141307	175521	246063
другие формы собственности	28064	22974	29167	23946	33017
Индексы объема подрядных работ					
(в сопоставимой оценке; в процентах к предыдущему году)	92,1	113,7	104,8	94,2	97,5

ИНВЕСТИЦИОННАЯ ДЕЯТЕЛЬНОСТЬ

10.10. ОСНОВНЫЕ ПОКАЗАТЕЛИ ДЕЯТЕЛЬНОСТИ СТРОИТЕЛЬНЫХ ОРГАНИЗАЦИЙ
(субъекты малого предпринимательства)

	2005	2006	2007	2008	2009
Число строительных организаций	134	142	168	191	262
Объем подрядных работ, выполненных собственными силами организаций, тысяч рублей	81094	93094	146388	196672	228148

10.11. СТРУКТУРА ОБЪЕМА ПОДРЯДНЫХ РАБОТ ПО ФОРМАМ СОБСТВЕННОСТИ
(в процентах к итогу)

	2005	2006	2007	2008	2009
Объем подрядных работ, выполненных собственными силами организаций - всего	100	100	100	100	100
в том числе по формам собственности:					
государственная	40,7	26,4	17,5	16,0	25,5
муниципальная	12,4	9,1	5,2	7,9	3,9
частная	22,8	50,5	64,1	67,0	62,3
другие формы собственности	24,1	14,0	13,2	9,1	8,3

10.12. НЕЗАВЕРШЕННОЕ СТРОИТЕЛЬСТВО
(на конец года; тысяч рублей)

	2005	2006	2007	2008	2009
Незавершенное строительство - всего	745786	734814	730052	832260	1139726
в том числе:					
производственного назначения	425608	461906	454636	572294	745056
непроизводственного назначения	320178	272908	275416	259966	394670
Индексы объемов незавершенного строительства (в процентах к предыдущему году)	109,9	98,5	99,4	114,0	136,9

10.13. СТРУКТУРА НЕЗАВЕРШЕННОГО СТРОИТЕЛЬСТВА
(на конец года; в процентах к итогу)

	2005	2006	2007	2008	2009
Незавершенное строительство - всего	100	100	100	100	100
в том числе:					
производственного назначения	57,1	62,9	62,3	68,8	65,4
непроизводственного назначения	42,9	37,1	37,7	31,2	34,6

11. ТРАНСПОРТ И СВЯЗЬ

В разделе представлены данные о работе транспорта и деятельности организаций связи.

Транспорт, как вид хозяйственной деятельности, подразделяется на транспорт общего и необщего пользования.

Транспорт общего пользования удовлетворяет потребности всех отраслей экономики и населения в перевозках грузов и пассажиров, перемещая различные виды продукции между производителями и потребителями, осуществляет общедоступное транспортное обслуживание населения.

Транспорт необщего пользования (ведомственный) перевозит преимущественно грузы и пассажиров своей организации или своего министерства, ведомства.

Объем перевезенных грузов по всем видам транспорта общего пользования, кроме автомобильного, показан по моменту отправления, на автомобильном транспорте - по моменту прибытия грузов. Отправление грузов в тоннах исчисляется как вес всех отправок грузов, включая тару.

Грузооборот характеризует объем выполненной работы по перевозке грузов и определяется как сумма произведений веса каждой партии перевезенных грузов в тоннах на расстояние их перевозки в километрах.

На автомобильном транспорте - отправление пассажиров исчисляется как сумма всех пассажиров, отправленных автотранспортом по внутренним (включая городские перевозки) и по международным сообщениям, независимо от применяемого тарифа.

Пассажиरोоборот характеризует объем выполненной работы по перевозке пассажиров с учетом расстояний, на которые были перевезены пассажиры, определяется как сумма произведений количества отправленных пассажиров на расстояние их перевозки.

На автомобильном транспорте пассажиरोоборот автобусов исчисляется как сумма произведений числа пассажиров, отправленных на внутреннем и междугородном сообщениях, на тарифное расстояние их перевозки. Пассажирооборот троллейбусов определяется как произведение количества пассажиров на среднее расстояние поездки пассажира.

Количество перевезенных пассажиров троллейбусами определяется по числу проданных разовых билетов на одну пассажиро-поездку (с кондуктором), а без кондуктора - делением выручки от продажи абонементных талонов и разовых билетов на утвержденный для данного города единый тариф.

При продаже населению и организациям абонементных месячных билетов по установленному тарифу количество перевезенных пассажиров определяется умножением количества проданных проездных билетов на количество установленных поездок в месяц на 1 билет.

Автомобильные дороги общего пользования - внегородские автомобильные дороги, предназначенные для удовлетворения потребностей в автомобильных перевозках населения, экономики Приднестровской Молдавской Республики.

Услуги связи - продукт деятельности по приему, обработке, передаче и доставке почтовых отправлений или сообщений электросвязи.

Сеть связи общего пользования - составная часть взаимоувязанной сети связи, открытая для пользования всем физическим и юридическим лицам, в услугах которой этим лицам не может быть отказано.

Письменная корреспонденция отражает исходящий объем писем, карточек и бандеролей (простых, заказных и ценных).

Денежные переводы учитывают все исходящие денежные переводы (платные и служебные), почтовые и телеграфные.

11.1. ЭКСПЛУАТАЦИОННАЯ ДЛИНА ПУТЕЙ СООБЩЕНИЯ
(на конец года; километров)

	2005	2006	2007	2008	2009
Железнодорожные пути общего пользования	105	105	105	105	105
Внутренние судоходные пути общего пользования	71	71	66	66	66
Автомобильные дороги общего пользования- всего	1279	1279	1278	1278	1473
из них с твердым покрытием	1225	1225	1224	1224	1423
Троллейбусные линии общего и необщего пользования	128	128	128	128	128

11.2. ПОДВИЖНОЙ СОСТАВ ПО ЕГО НАЗНАЧЕНИЮ
(на конец года; единиц)

	2005	2006	2007	2008	2009
Грузовой подвижной состав					
Автомобили общего пользования ¹⁾	747	595	759	837	465
Речные суда, включая буксиры	50	45	42	42	42
Пассажирский подвижной состав					
Автобусы общего пользования ¹⁾	298	280	577	571	593
Легковые служебные автомобили и таксомоторы	1254	1270	1308	1403	1573
из них легковые таксомоторы общего пользования ¹⁾	4	4	57	94	136
Легковые автомобили в личной собственности	91786	93734	101739	103172	104501
Троллейбусы	72	77	77	76	103
Речные суда общего пользования	14	8	8	8	8
Специальные автомобили (включая легковые)	1454	1316	1244	1284	1166

¹⁾ С 2007 г. с учетом субъектов малого предпринимательства.

НАЛИЧИЕ АВТОТРАНСПОРТНЫХ СРЕДСТВ

(без субъектов малого предпринимательства)

(единиц)

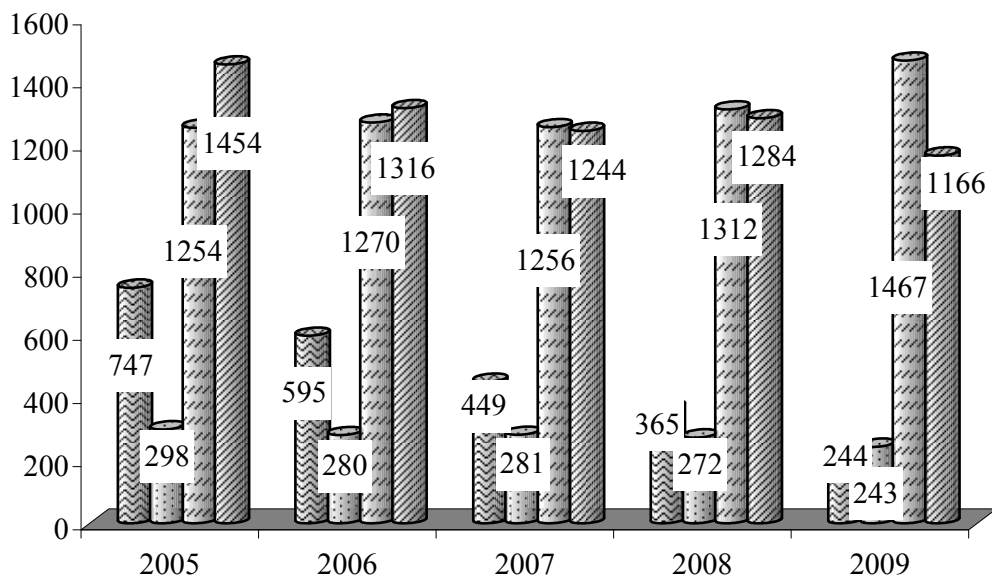

- ▣ Грузовые автомобили
- ▣ Автобусы
- ▣ Легковые служебные автомобили и таксомоторы
- ▣ Специальные автомобили

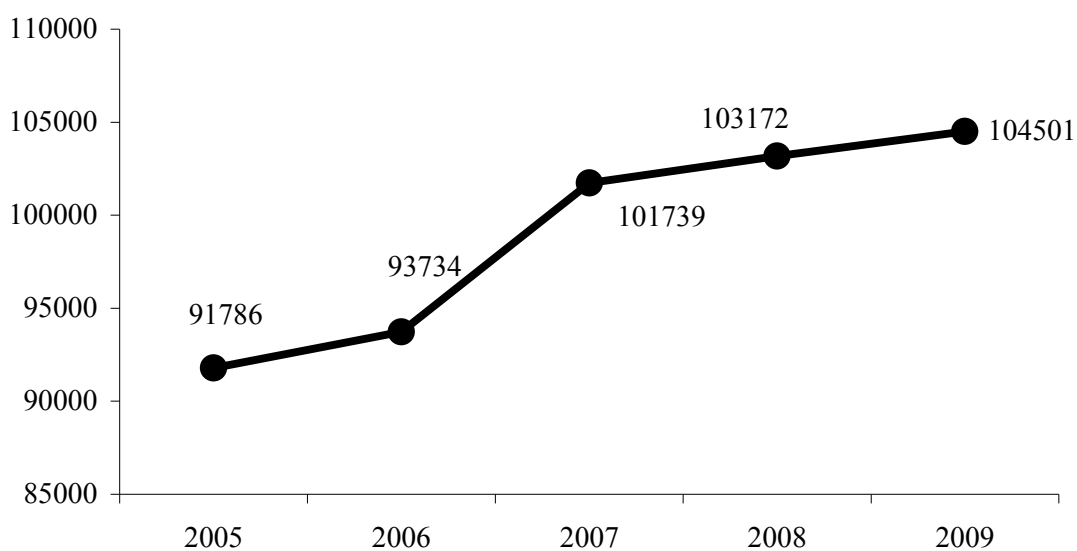

- Легковые автомобили в личной собственности

11.3. ПЕРЕВОЗКИ ГРУЗОВ ПО ВИДАМ ТРАНСПОРТА
(МИЛЛИОНОВ ТОНН)

	2005	2006	2007	2008	2009
Транспорт - всего	11,2	10,0	23,4	22,1	8,1
в том числе:					
транспорт общего пользования - всего	5,2	5,8	13,4	12,5	3,7
из него:					
автомобильный ¹⁾	2,3	2,1	4,1	3,4	1,1
речной	-	0,0	0,0	0,1	0,0
железнодорожный	2,9	3,7	9,3	9,0	2,6
транспорт необщего пользования - всего	6,0	4,2	10,0	9,6	4,4
из него:					
автомобильный	3,5	2,6	6,6	5,6	2,9
железнодорожный	2,5	1,6	3,4	4,0	1,5

11.4. ГРУЗОБОРОТ ПО ВИДАМ ТРАНСПОРТА
(МИЛЛИОНОВ ТОННО-КИЛОМЕТРОВ)

	2005	2006	2007	2008	2009
Транспорт - всего	252,5	303,8	470,5	439,5	142,6
в том числе:					
транспорт общего пользования - всего	100,9	136,0	355,7	339,8	96,3
из него:					
автомобильный ¹⁾	18,7	10,1	28,3	44,7	16,2
речной	-	0,2	0,7	1,3	0,1
железнодорожный	82,2	125,7	326,7	293,8	80,0
транспорт необщего пользования - всего	151,6	167,8	114,8	99,7	46,3
из него:					
железнодорожный	15,3	4,4	25,5	37,6	4,3
автомобильный	136,3	163,4	89,3	62,1	42,0

¹⁾ С 2007 г. с учетом субъектов малого предпринимательства.

11.5. ПЕРЕВОЗКИ ПАССАЖИРОВ ПО ВИДАМ ТРАНСПОРТА ОБЩЕГО ПОЛЬЗОВАНИЯ
(тысяч человек)

	2005	2006	2007	2008	2009
Транспорт - всего	37254,9	37078,4	38765,3	44163,6	49654,3
из него:					
автобусный ¹⁾	11299,2	12566,9	12610,7	18270,2	21375,7
троллейбусный	25954,6	24510,5	26153,6	25893,4	28278,6
речной	1,1	1,0	1,0	-	-

11.6. ПАССАЖИРООБОРОТ ПО ВИДАМ ТРАНСПОРТА ОБЩЕГО ПОЛЬЗОВАНИЯ
(тысяч пассажиро-километров)

	2005	2006	2007	2008	2009
Транспорт - всего	392731,4	423083,1	444745,1	511874,6	536583,1
из него:					
автобусный ¹⁾	173215,8	196902,4	212999,7	273861,8	270298,5
троллейбусный	219510,1	226157,7	231735,4	238012,8	266284,6
речной	23,0	23,0	10,0	-	-

11.7. ОСНОВНЫЕ ВИДЫ УСЛУГ СВЯЗИ

	2005	2006	2007	2008	2009
Количество отправлений, тыс.:					
писем, карточек, бандеролей	851,6	684,3	735,0	654,2	556,1
газет и журналов	3815,0	3726,3	3852,9	3713,8	3494,5
посылок	2,7	2,7	3,7	4,6	3,7
денежных переводов	20,4	18,5	18,9	18,9	19,0
телеграмм	33,2	26,5	16,7	13,6	8,5
Число предоставленных междугородных телефонных разговоров, млн.	127,6	159,2	249,0	257,1	274,8

¹⁾ С 2007 г. с учетом субъектов малого предпринимательства.

11.8. ТЕХНИЧЕСКИЕ СРЕДСТВА СВЯЗИ ОБЩЕГО ПОЛЬЗОВАНИЯ
(на конец года)

	2005	2006	2007	2008	2009
Число основных телефонных аппаратов сети общего пользования - всего, тыс.	161,1	173,1	183,0	188,4	193,2
в том числе:					
городской сети	140,4	144,4	148,1	150,8	153,4
сельской сети	20,8	28,8	34,9	37,6	39,8
Число основных домашних телефонных аппаратов сети общего пользования, тыс.	144,9	156,5	166,1	172,0	176,8
в том числе:					
городской сети	125,1	128,9	132,4	135,7	138,3
сельской сети	19,8	27,6	33,7	36,3	38,5
Число таксофонов (включая универсальные) - всего	255	293	262	161	163
в том числе:					
городской сети	255	291	258	161	163
сельской сети	-	2	4	-	-
Число основных домашних телефонных аппаратов сети общего пользования (на 1 000 человек населения) - всего	263	288	309	324	337
в том числе:					
городской сети	334	348	362	375	384
сельской сети	112	159	197	215	234
Число переговорных пунктов телефонной связи	24	3	3	12	11

11.9. ДОХОДЫ ОТ УСЛУГ СВЯЗИ
(в текущих ценах; тысяч рублей)

	2005	2006	2007	2008	2009
Связь - всего	256234,4	330280,8	433766,1	515894,0	550866,2
в том числе:					
почтовая	1976,3	2192,3	2569,3	3043,6	3316,8
телеграфная, услуги по передаче данных	5862,3	8384,6	17094,5	30194,9	48200,5
междугородная телефонная	169482,6	230561,3	307922,7	366430,4	374428,0
городская и сельская телефонная	46514,6	60807,6	74592,4	82620,6	79675,7
радиофикация	8,5	19,4	21,9	40,7	38,1
радиосвязь, радиовещание и телевидение	32390,1	28315,6	31565,3	33563,8	45207,1

ДИНАМИКА ДОХОДОВ ОТ УСЛУГ СВЯЗИ

(в текущих ценах; тыс. рублей)

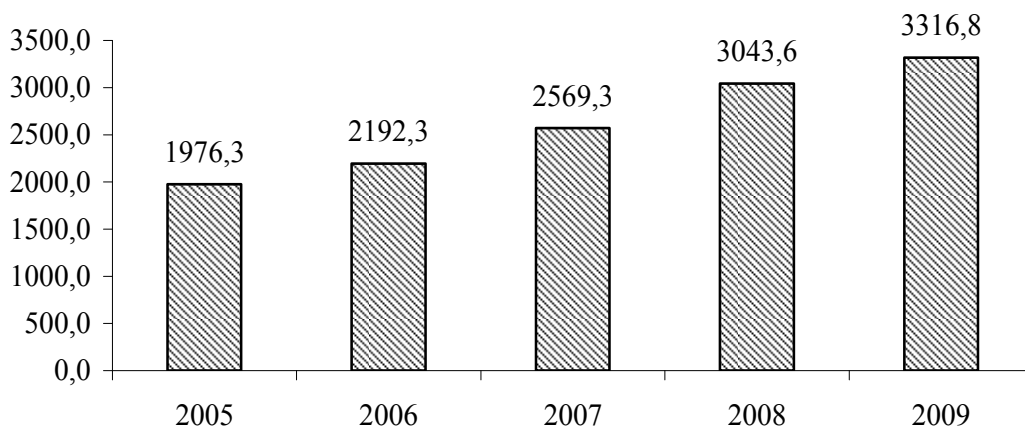

■ почтовая

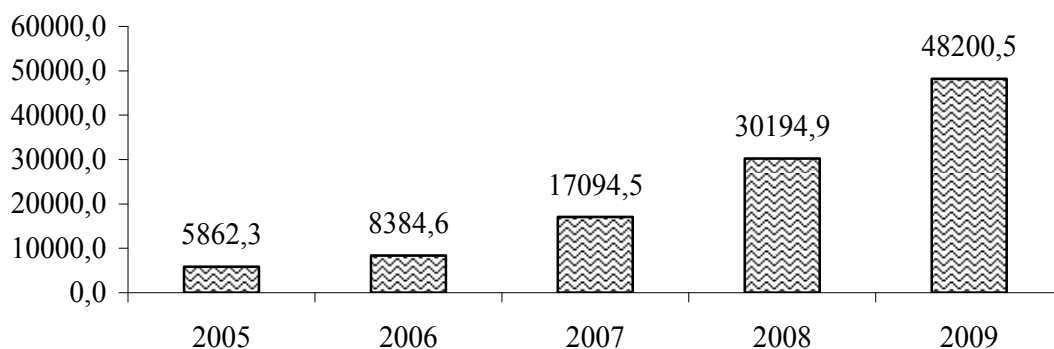

■ телеграфная, услуги по передаче данных

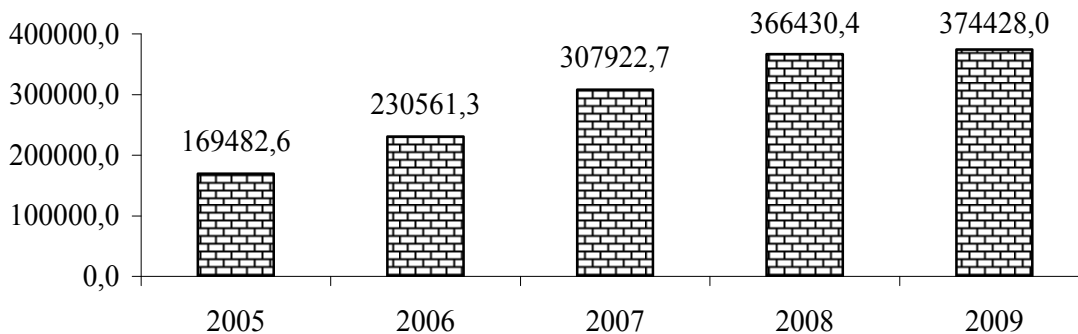

■ междугородная телефонная

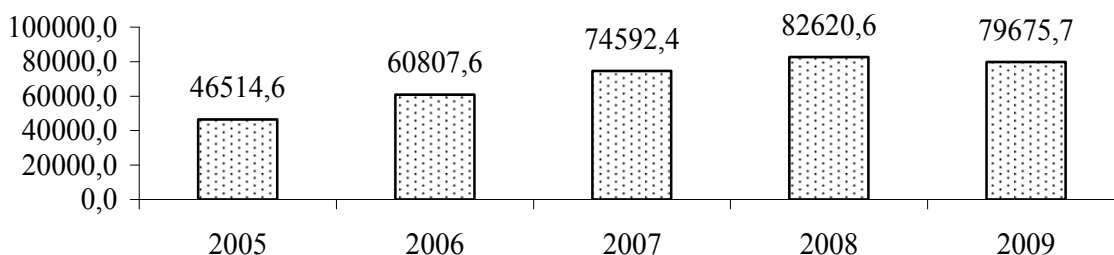

■ городская и сельская телефонная

12. ПОТРЕБИТЕЛЬСКИЙ РЫНОК

Раздел представляет статистику розничной торговли и потребительского рынка услуг.

Розничный товарооборот определяется как объем продажи товаров населению в торговой сети и сети общественного питания, а так же физическими лицами на вещевых, смешанных и продовольственных рынках.

Розничный товарооборот торговой сети и сети общественного питания является суммой розничного товарооборота организаций государственной и негосударственной формы собственности.

Объем продажи товаров на вещевых, смешанных, продовольственных рынках определяется на основе данных статистического наблюдения.

Динамику розничного товарооборота характеризуют индексы, которые исчисляются путем деления величины товарооборота за отчетный период, в текущих и сопоставимых ценах, на товарооборот базисного периода.

Организованный сектор торговли представляет собой реализацию товаров осуществляемую:

юридическими лицами, для которых торговая деятельность является основной – через розничную сеть и сеть общественного питания (магазины, аптеки, палатки, киоски, бензозаправочные станции, столовые, рестораны, кафе, буфеты);

юридическими лицами, для которых торговля не является основной деятельностью (реализация товаров непосредственно промышленными, сельскохозяйственными, строительными и другими организациями и учреждениями) через торговые заведения или с оплатой через свою кассу.

Неорганизованный сектор торговли представляет собой реализацию товаров физическими лицами в стихийно возникших местах или специально отведенных для торговли местах, а именно: на вещевых, смешанных, продовольственных рынках, на городских рынках сельскохозяйственной продукции.

Распределение розничного товарооборота на продовольственные и непродовольственные товары производится согласно «Товарному словарю» (номенклатура товаров, учитываемых в розничном товарообороте), разработанному Статистическим Комитетом СНГ.

Товарные запасы на первое января каждого года в днях товарооборота исчислены к товарообороту розничной сети и сети общественного питания за декабрь отчетного года.

Объем платных услуг населению представляет собой выручку производителей услуг (в том числе натуроплату в денежном выражении) в размере средств, поступивших непосредственно от граждан, которым оказаны услуги, или от организаций в уплату за оказанные их работникам услуги. Этот объем формируется на основании данных, полученных по статистическим отчетам организаций и объёма услуг, предоставленного физическими лицами, досчитанного по данным обследования розничных рынков.

В объем бытовых услуг населению включается стоимость всех услуг бытового характера, выполненных по индивидуальным заказам граждан и оплаченных ими, а также стоимость отдельных видов услуг, выполненных по заказам лечебно - профилактических и дошкольных учреждений, детских домов, школ-интернатов, интернатов и домов для престарелых и инвалидов.

В розничной торговой сети, сети общественного питания и бытового обслуживания населения учтены организации, фактически работающие на отчетную дату, а также временно (не более 6 месяцев) не работающие в связи с ремонтом, инвентаризацией и другими причинами.

12.1. ОСНОВНЫЕ ПОКАЗАТЕЛИ РОЗНИЧНОЙ ТОРГОВЛИ

	2005	2006	2007	2008	2009
Розничный товарооборот (в текущих ценах, организаций всех форм собственности и физических лиц рынков) (оценка), тыс. руб.	3073250	3597365	4928971	6284788	4073281
Из общего объема розничного товарооборота:					
розничная торговля	3009642	3522109	4836883	6160527	3967599
общественное питание	63608	75256	92088	124261	105682
реализовано продовольственных товаров	1408401	1856372	2498549	3334682	2400791
реализовано непродовольственных товаров	1664849	1740993	2430422	2950106	1672490
организованный сектор	1545123	1808630	2478115	3159773	3097552
неорганизованный сектор	1528127	1788735	2450856	3125015	975729
Число организаций розничной торговли и общественного питания (на конец года) - всего	2319	2401	2400	2411	2435
в том числе:					
розничная торговля (включая палатки, киоски)	1848	1874	1900	1936	1969
торговая площадь магазинов, тыс.м ²	127,4	140,4	138,7	147,0	154,0
общественное питание	471	527	500	475	466
число мест, тыс.	26,6	28,5	30,2	29,7	30,2
Товарные запасы в розничной торговле и общественном питании (без субъектов малого предпринимательства), тыс. руб.	30953	26297	36936	80401	177186
дней товарооборота	25	21	22	44	24
Розничный товарооборот на душу населения - всего, руб.	5578	6612	9177	11846	7758
в том числе:					
реализовано продовольственных товаров	2556	3412	4652	6285	4573
реализовано непродовольственных товаров	3022	3200	4525	5561	3185

ДИНАМИКА РОЗНИЧНОГО ТОВАРООБОРОТА

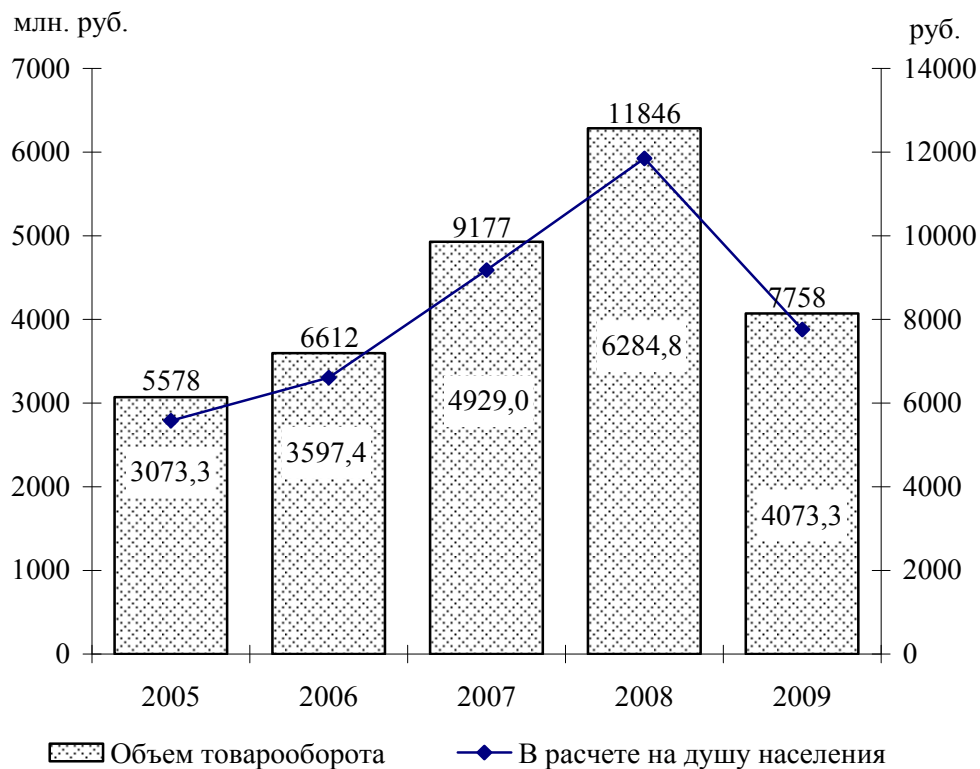

**ТОВАРНАЯ СТРУКТУРА
РОЗНИЧНОГО ТОВАРООБОРОТА**
(в процентах к итогу)

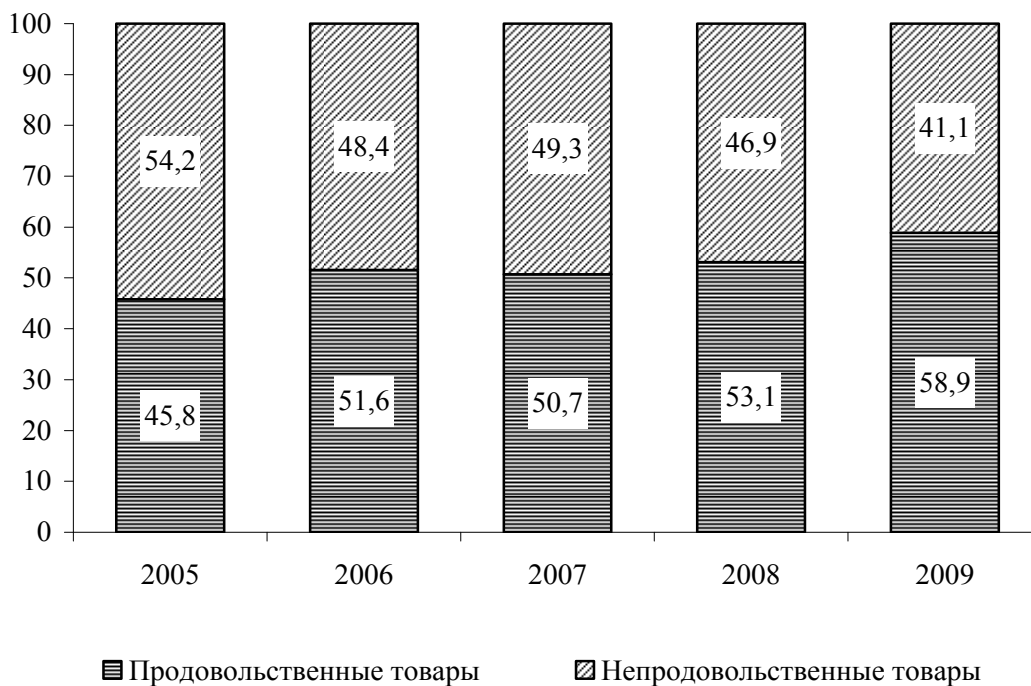

**12.2. РАСПРЕДЕЛЕНИЕ РОЗНИЧНОГО ТОВАРООБОРОТА
ПО ФОРМАМ СОБСТВЕННОСТИ**
(в текущих ценах, тысяч рублей)

	2005	2006	2007	2008	2009
Розничный товарооборот (оценка) (включая общественное питание) - всего	3073250	3597365	4928971	6284788	4073281
в том числе по формам собственности:					
государственная, муниципальная	90734	76695	63001	70625	66062
негосударственная	2982516	3520670	4865970	6214163	4007219
в том числе:					
субъекты малого предпринимательства	1123990	1369277	1941036	2461423	1118059
другие организации	330399	362658	474078	627725	1913431
физические лица рынков	1528127	1788735	2450856	3125015	975729
Розничный товарооборот общественного питания - всего	63608	75256	92088	124261	105682
в том числе по формам собственности:					
государственная, муниципальная	13408	13874	14252	24789	27353
негосударственная	50200	61382	77836	99472	78329
в том числе:					
субъекты малого предпринимательства	27154	34272	48600	49862	42413
другие организации	23046	27110	29236	49610	35916

12.3. ИНДЕКСЫ РОЗНИЧНОГО ТОВАРООБОРОТА

	Розничный товарооборот - всего	в том числе:	
		розничная торговля	общественное питание
В текущих ценах (в процентах к предыдущему году)			
2005	140,1	140,4	124,0
2006	117,7	117,6	121,5
2007	137,0	137,3	123,6
2008	128,6	128,5	134,9
2009	98,8	99,2	85,0
В сопоставимых ценах (в процентах к предыдущему году)			
2005	121,3	122,1	89,3
2006	104,9	104,9	103,6
2007	115,5	116,0	102,1
2008	95,7	96,0	80,3
2009	90,2	90,5	80,6

12.4. ТОВАРНАЯ СТРУКТУРА РОЗНИЧНОГО ТОВАРООБОРОТА

(в процентах к итогу)

	2005	2006	2007	2008	2009
Всего	100	100	100	100	100
в том числе:					
продовольственные товары	45,8	51,6	50,7	53,1	58,9
из них:					
продукты питания	39,7	45,4	45,0	47,3	50,9
алкогольные напитки	6,1	6,2	5,7	5,8	8,0
непродовольственные товары	54,2	48,4	49,3	46,9	41,1
из них:					
товары культурно-бытового назначения	4,0	4,5	4,5	6,2	6,3
предметы гардероба	19,4	14,7	14,9	14,6	2,3
парфюмерно-косметические товары, товары хозяйственного назначения, прочие непродовольственные товары	30,8	29,2	29,9	26,1	32,5

12.5. СТРУКТУРА РЕАЛИЗАЦИИ ОТДЕЛЬНЫХ ПРОДОВОЛЬСТВЕННЫХ ТОВАРОВ

(без субъектов малого предпринимательства, в процентах к итогу)

	2005	2006	2007	2008	2009
Продовольственные товары - всего	100	100	100	100	100
в том числе:					
Мясо и мясопродукты	15,8	16,3	14,8	14,3	18,1
из них:					
мясо и птица	6,3	6,3	5,3	5,8	8,7
колбасные изделия	9,2	9,6	9,2	8,2	8,8
Рыба и рыбопродукты	1,1	1,2	0,9	0,9	5,7
из них:					
рыба и морепродукты пищевые	0,5	0,6	0,5	0,6	4,1
сельди	0,3	0,2	0,1	0,1	0,5
Молоко и молочные продукты, сыр	5,8	6,6	6,6	8,1	9,5
Жиры	2,7	2,4	2,3	2,6	3,8
из них:					
масло животное	1,5	1,3	1,3	1,5	1,9
масло растительное	0,9	0,8	0,8	0,9	1,3
маргариновая продукция	0,3	0,2	0,2	0,2	0,6
Яйца	0,6	0,5	0,4	0,5	1,0
Сахар	1,9	1,3	0,9	0,6	2,0
Кондитерские изделия	2,3	2,2	2,0	2,2	8,2
Хлеб и хлебобулочные изделия	7,6	5,4	5,4	5,9	5,0
Макаронные изделия	0,8	0,6	0,5	0,5	0,9
Крупа и бобовые	0,9	0,8	0,7	0,8	1,4
Мука	1,5	1,2	1,1	0,8	0,7
Консервы плодоовощные, варенье, джем, повидло, мед	1,0	0,9	0,9	0,9	2,1
из них:					
консервы овощные	0,4	0,4	0,4	0,5	1,8
консервы фруктово-ягодные	0,4	0,3	0,3	0,3	0,2
Картофель, овощи, фрукты, бахча	2,0	2,3	1,9	2,3	5,0
из них:					
картофель	0,7	0,9	0,7	0,7	0,7
овощи	1,0	1,2	0,9	1,3	2,1
плоды, ягоды, виноград, бахча	0,3	0,2	0,3	0,3	2,2
Безалкогольные напитки и мороженое	1,6	1,9	2,5	2,2	3,4
Алкогoльные напитки	48,6	49,9	53,3	50,2	20,3
Прочие продовольственные товары	6,0	6,4	5,6	7,0	12,9

12.6. СТРУКТУРА РЕАЛИЗАЦИИ АЛКОГОЛЬНЫХ И БЕЗАЛКОГОЛЬНЫХ НАПИТКОВ

(без субъектов малого предпринимательства, в процентах к итогу)

	2005	2006	2007	2008	2009
Алкогoльные напитки и пиво - всего	100	100	100	100	100
в том числе:					
водка и ликеро - водочные изделия	37,7	31,9	37,6	33,8	34,0
вино	6,3	4,0	5,6	6,0	6,9
коньяк и коньячные напитки	53,7	61,6	53,3	56,3	48,7
шампанское и игристые вина	0,5	0,9	1,5	1,7	2,2
пиво	1,8	1,6	2,0	2,2	8,2
Безалкогoльные напитки и мороженое - всего	100	100	100	100	100
в том числе:					
безалкогoльные напитки	48,8	60,2	70,5	72,4	65,8
минеральная вода	28,6	28,4	23,2	20,9	19,3
мороженое	22,6	11,4	6,3	6,7	14,9

12.7. СТРУКТУРА РЕАЛИЗАЦИИ ОТДЕЛЬНЫХ НЕПРОДОВОЛЬСТВЕННЫХ ТОВАРОВ
 (без субъектов малого предпринимательства, в процентах к итогу)

	2005	2006	2007	2008	2009
Непродовольственные товары - всего	100	100	100	100	100
в том числе:					
Ткани	31,8	9,0	7,7	3,2	1,0
из них:					
шелковые ткани	0,1	0,1	0,1	0,4	0,0
хлопчатобумажные ткани	31,6	8,9	7,6	2,8	1,0
Одежда, белье, меха, головные уборы	13,3	22,5	25,7	20,4	7,1
из них:					
одежда	13,2	22,5	25,7	20,4	7,1
меха	0,0	0,0	-	-	-
головные уборы	0,0	0,0	0,0	0,0	0,0
Трикотажные и чулочно-носочные изделия	2,0	1,3	2,1	2,2	1,4
из них:					
верхний трикотаж	1,5	0,5	2,0	1,8	0,6
чулочно-носочные изделия	0,1	0,1	0,0	0,0	0,7
Обувь	4,7	7,3	6,1	4,4	1,3
из нее:					
обувь кожаная и комбинированная	4,7	7,3	6,1	4,4	1,3
обувь резиновая	0,0	0,0	0,0	0,0	0,0
Галантерея, мыло, синтетические моющие средства, парфюмерно-косметические товары	1,8	1,8	1,1	0,9	15,9
из них:					
мыло туалетное и хозяйственное	0,3	0,5	0,4	0,3	1,6
синтетические моющие средства	0,5	0,5	0,3	0,2	4,4
парфюмерно-косметические товары	0,6	0,4	0,1	0,2	9,8
Посуда	1,9	3,0	1,4	1,0	1,3
из нее:					
фарфоро-фаянсовая	0,4	0,6	0,4	0,2	0,1
металлическая	1,4	2,0	0,7	0,6	0,7
Культуртовары	0,9	0,9	0,5	7,3	3,6
из них:					
телерадиотовары	0,1	0,0	0,0	6,6	1,4
музыкальные товары	0,1	0,0	0,0	0,4	0,1
часы	0,1	0,1	0,1	0,1	0,0
игрушки	0,1	0,2	0,1	0,1	0,5
велосипеды и мотоциклы	0,0	0,1	-	-	-
автомобили и запчасти к ним	0,5	0,4	0,3	0,1	1,6
Ювелирные изделия	0,9	0,7	0,4	0,8	0,4
Строительные товары	0,8	2,6	3,2	2,4	0,6
Электротовары	13,9	21,1	13,4	17,7	6,5
Табачные изделия	0,6	0,6	0,5	0,3	0,5
Мебель	0,7	0,7	0,3	0,1	0,0
Ковры и ковровые изделия	0,0	0,0	0,0	0,0	0,0
Школьно-письменные принадлежности и канцелярские товары	1,2	1,4	0,8	0,6	0,2
Бумажно-беловые товары	0,4	0,5	0,4	0,3	0,1
Прочие непродовольственные товары	25,3	26,5	36,3	38,1	60,0

12.8. СЕТЬ ОРГАНИЗАЦИЙ РОЗНИЧНОЙ ТОРГОВЛИ

(на конец года)

	2005	2006	2007	2008	2009
Число магазинов	1343	1510	1538	1581	1619
Их торговая площадь, тыс. м ²	127,4	140,4	138,7	147,0	154,0
в том числе:					
государственная, муниципальная торговля					
число магазинов	99	59	43	35	27
торговая площадь, тыс. м ²	9,2	5,1	2,7	1,9	1,4
негосударственная торговля					
число магазинов	1244	1451	1495	1546	1592
торговая площадь, тыс. м ²	118,2	135,3	136,0	145,0	152,6
Число палаток, киосков	505	364	362	355	350
в том числе:					
государственная, муниципальная торговля	115	106	103	103	95
негосударственная торговля	390	258	259	252	255
Торговая площадь в расчете на 1 магазин - всего, м ²	95	93	90	93	95
Торговая площадь в расчете на 10000 населения, тыс. м ²	2,3	2,6	2,6	2,8	2,9

12.9. СЕТЬ ОРГАНИЗАЦИЙ ОБЩЕСТВЕННОГО ПИТАНИЯ

(на конец года)

	2005	2006	2007	2008	2009
Число организаций общественного питания	471	527	500	475	466
в них мест, тыс.	26,6	28,5	30,2	29,7	30,2
в том числе:					
государственная, муниципальная торговля					
число организаций	127	137	142	137	141
в них мест, тыс.	10,2	11,4	11,9	11,7	12,0
негосударственная торговля					
число организаций	344	390	358	338	325
в них мест, тыс.	16,4	17,1	18,2	18,0	18,2
Число мест в расчете на одну организацию общественного питания	56	54	60	62	65
Число мест в расчете на 10000 населения	483	524	562	559	576

12.10. ОСНОВНЫЕ ПОКАЗАТЕЛИ ПО ПЛАТНЫМ УСЛУГАМ НАСЕЛЕНИЮ

	2005	2006	2007	2008	2009
Общий объем платных услуг населению (в текущих ценах, оценка)					
тыс. руб.	551141	704093	918108	1314149	1314219
в процентах к предыдущему году (в сопоставимых ценах)	99,6	111,9	103,7	116,9	98,0
из него:					
бытовые услуги населению					
тыс. руб.	37782	51704	61552	66108	94752
в процентах к предыдущему году (в сопоставимых ценах)	89,1	125,7	97,1	87,0	85,8
Число организаций бытового обслуживания на конец года (включая ателье, мастерские и приемные пункты при ателье)	335	324	274	257	245
Объем платных услуг в расчете на одного жителя, руб.	1000	1294	1709	2477	2503
Объем бытовых услуг в расчете на одного жителя, руб.	69	95	115	125	180

**12.11. РАСПРЕДЕЛЕНИЕ ОБЪЕМА ПЛАТНЫХ УСЛУГ НАСЕЛЕНИЮ
ПО ФОРМАМ СОБСТВЕННОСТИ**
(в текущих ценах, тысяч рублей)

	2005	2006	2007	2008	2009
Общий объем платных услуг (включая объем бытовых услуг, оценка) - всего	551141	704093	918108	1314149	1314219
в том числе по формам собственности:					
государственная, муниципальная	226271	330695	398808	539435	577294
негосударственная	324870	373398	519300	774714	736925
в том числе:					
субъекты малого предпринимательства	73033	103859	150698	220770	193094
другие организации	213385	220416	304594	462259	495719
физические лица	38452	49123	64008	91685	48112
Общий объем бытовых услуг - всего	37782	51704	61552	66108	94752
в том числе по формам собственности:					
государственная, муниципальная	12970	31694	30994	29382	26431
негосударственная	24812	20010	30558	36726	68321
в том числе:					
субъекты малого предпринимательства	9383	12252	16730	21719	21906
другие организации	12793	4151	9579	10395	10668
физические лица	2636	3607	4249	4612	35747

СТРУКТУРА ПЛАТНЫХ УСЛУГ НАСЕЛЕНИЮ

(в процентах к итогу)

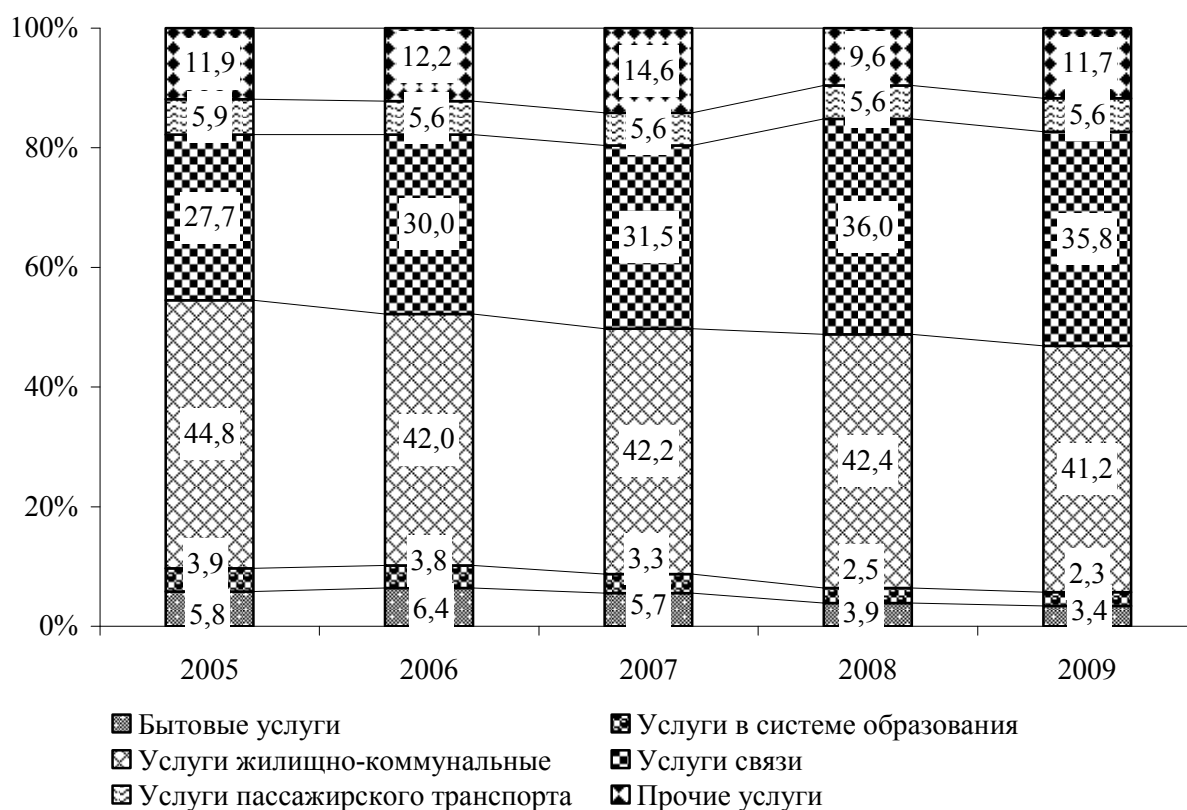

ДИНАМИКА ОБЪЕМА ПЛАТНЫХ УСЛУГ

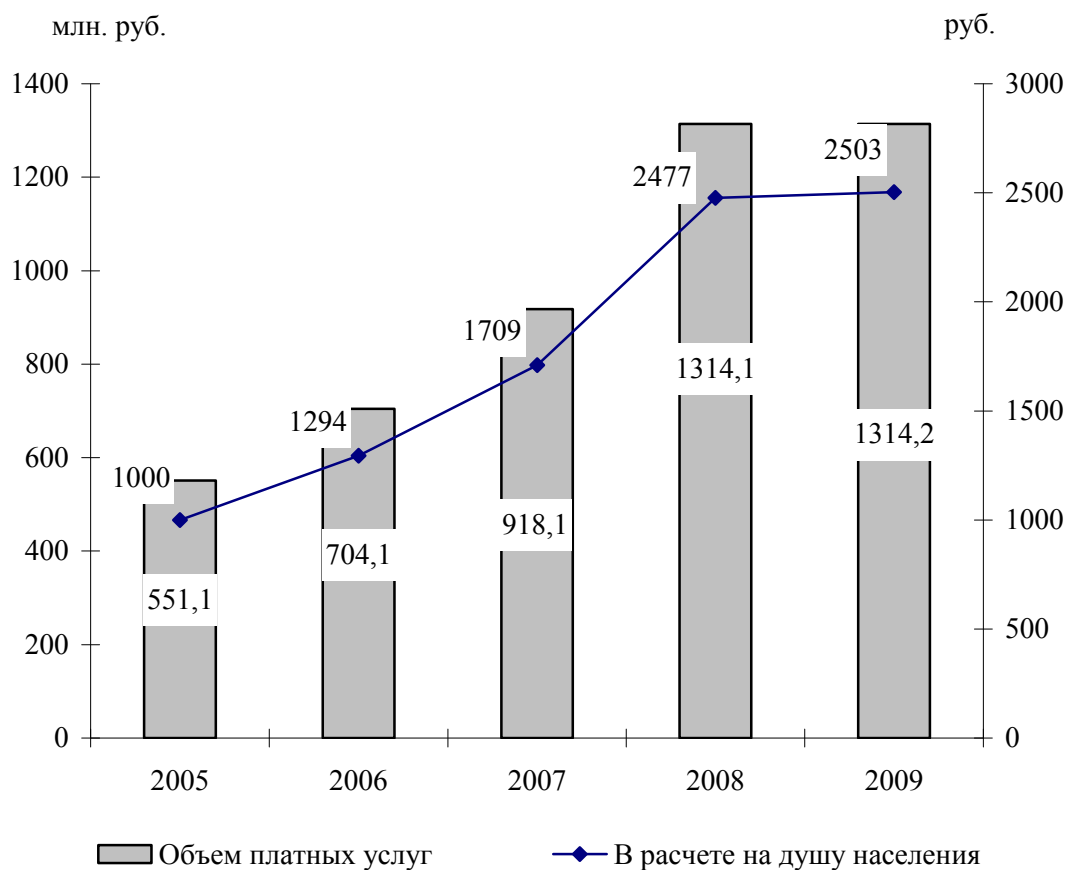

12.12. СТРУКТУРА ПЛАТНЫХ УСЛУГ НАСЕЛЕНИЮ
(без субъектов малого предпринимательства, в процентах к итогу)

	2005	2006	2007	2008	2009
Платные услуги - всего	100	100	100	100	100
в том числе:					
бытовые	5,8	6,4	5,7	3,9	3,4
пассажирского транспорта	5,9	5,6	5,6	5,6	5,6
связи	27,7	30,0	31,5	36,0	35,8
жилищно-коммунального хозяйства	44,8	42,0	42,2	42,4	41,2
по содержанию детей в дошкольных учреждениях	1,3	1,1	1,1	1,0	1,0
культуры	0,3	0,3	0,3	0,2	0,2
туристско-экскурсионные	0,0	0,0	0,0	0,0	0,0
физической культуры и спорта	0,1	0,1	0,2	0,1	0,3
здравоохранения	2,6	2,4	1,9	1,6	1,6
санаторно-курортные и оздоровительные	2,9	2,4	2,3	1,6	1,4
правового характера и учреждений банка	1,7	2,7	2,9	3,3	4,7
услуги рынков	1,8	2,1	1,7	0,7	0,7
системы образования	3,9	3,8	3,3	2,5	2,3
ветеринарные услуги	0,3	0,3	0,3	0,2	0,2
другие виды услуг	1,0	0,9	0,9	0,9	1,7

12.13. СТРУКТУРА БЫТОВЫХ УСЛУГ НАСЕЛЕНИЮ
(без субъектов малого предпринимательства, в процентах к итогу)

	2005	2006	2007	2008	2009
Бытовые услуги - всего	100	100	100	100	100
в том числе:					
ремонт обуви и индивид. пошив обуви	1,1	0,9	0,8	0,9	0,9
ремонт и пошив швейных, меховых, трикот. и кожан. изделий, головных уборов и изделий текстильной галантереи	5,3	4,0	2,2	2,9	2,7
инд. пошив и вязка трикотажных изделий	0,1	0,1	-	-	-
ремонт бытовых машин и приборов, ремонт и изготовление металлоизделий	4,2	3,4	3,0	6,2	6,1
ремонт и техобслуживание транспортных средств, принадлежащих гражданам	5,2	5,4	9,9	6,8	8,3
ремонт и изготовление мебели	0,8	0,0	-	-	0,0
химическая чистка и крашение	2,8	3,0	2,5	0,6	-
услуги прачечных	1,4	1,9	2,4	2,1	0,3
ремонт и строительство жилищ (квартир)	3,7	2,5	2,2	3,1	2,9
услуги фотографий и фото-, кино-, лабораторий	0,9	0,3	0,1	0,2	0,2
услуги бань и душей	1,8	1,5	1,5	1,8	1,8
услуги парикмахерских	8,8	6,5	7,2	9,5	8,1
услуги прокатных пунктов	0,3	0,0	0,1	0,1	0,0
транспортные услуги	5,1	3,2	2,3	3,4	3,2
ритуальные услуги	7,9	5,4	4,4	5,1	6,9
газификация и подключение к сети водоснабжения домов индивидуального сектора	35,5	29,2	30,6	43,1	40,3
другие виды услуг	15,1	32,7	30,8	14,4	18,4

12.14. СТРУКТУРА ПЛАТНЫХ УСЛУГ НАСЕЛЕНИЮ
(субъекты малого предпринимательства, в процентах к итогу)

	2005	2006	2007	2008	2009
Платные услуги - всего	100	100	100	100	100
в том числе:					
бытовые	12,9	11,8	11,1	9,8	11,3
пассажирского транспорта	17,5	19,2	18,4	21,1	23,6
связи	2,1	1,7	1,7	1,9	1,9
жилищно-коммунального хозяйства	2,7	3,4	3,4	2,9	4,2
культуры	10,3	16,0	16,3	12,8	9,5
туристско-экскурсионные	0,4	0,4	0,4	0,5	0,7
физической культуры и спорта	1,1	0,5	0,4	1,6	1,0
здравоохранения	0,2	0,0	1,0	1,1	1,5
санаторно-курортные и оздоровительные	0,0	0,0	0,1	0,1	0,2
правового характера и учреждений банка	7,2	3,8	0,4	0,4	0,5
услуги рынков	9,4	8,2	13,6	16,6	23,6
системы образования	17,1	13,6	13,2	11,3	13,5
другие виды услуг	19,1	21,4	20,0	19,9	8,5

12.15. СТРУКТУРА БЫТОВЫХ УСЛУГ НАСЕЛЕНИЮ
(субъекты малого предпринимательства, в процентах к итогу)

	2005	2006	2007	2008	2009
Бытовые услуги - всего	100	100	100	100	100
в том числе:					
ремонт обуви и индивид. пошив обуви	0,0	0,0	0,3	1,5	0,3
ремонт и пошив швейных, меховых, трикотажных и кожаных изделий, головных уборов и изделий текстильной галантереи	0,3	0,9	0,4	0,7	1,0
инд. пошив и вязка трикотажных изделий	1,4	1,0	5,1	4,1	2,4
ремонт бытовых машин и приборов, ремонт и изготовление металлоизделий	3,2	4,3	3,5	1,9	6,2
ремонт и техобслуживание транспортных средств, принадлежащих гражданам	29,4	32,6	38,5	37,9	34,5
ремонт и изготовление мебели	0,6	0,3	0,5	0,5	0,2
химическая чистка и крашение	-	-	0,4	7,3	1,2
услуги прачечных	0,7	-	-	1,2	1,0
ремонт и строительство жилищ (квартир)	1,7	4,2	1,7	0,2	3,1
услуги фотографий и фото-, кино-, лабораторий	4,5	3,8	2,5	1,1	0,6
услуги бань и душей	1,2	1,4	1,2	1,1	1,4
услуги парикмахерских	10,6	11,8	12,5	12,4	11,6
услуги прокатных пунктов	2,4	0,5	0,9	0,9	2,2
транспортные услуги	5,6	7,0	6,7	5,2	3,7
ритуальные услуги	1,2	1,1	1,1	0,7	0,8
другие виды услуг	37,2	31,1	24,7	23,3	29,8

13. ФИНАНСЫ И КРЕДИТ

13.1. ГОСУДАРСТВЕННЫЕ ФИНАНСЫ

Информационная база статистики государственных финансов сформирована на основании отчетов по использованию республиканского и местных бюджетов, представляемых Министерством финансов ПМР.

Государственный бюджет - это основной финансовый план формирования и расходования денежных средств для обеспечения функций органов государственной власти. Государственный бюджет объединяет республиканский бюджет и местные бюджеты.

Доходы Государственного бюджета включают общегосударственные и местные налоги, сборы и пошлины. К важнейшим общегосударственным налогам относятся: налог на доходы, подоходный налог, налог на внешнюю торговлю и внешнеэкономические операции, акцизы, земельный налог.

Налог на доходы - представляет собой форму изъятия в Государственный бюджет республики части всех оборотов от реализации продукции, товаров (работ, услуг) в стоимостном выражении и является совокупным налогом на доходы, созданным на всех стадиях процесса производства и реализации товаров, работ, услуг.

Акцизы - косвенные налоги, включаемые в цену товара и оплачиваемые покупателем. Акцизами облагаются товары, имеющие по специфике своих свойств высокие цены и устойчивый спрос. Законодательство устанавливает порядок обложения акцизами, винно-водочную продукцию, пиво, табачные, ювелирные, меховые, ковры и ковровые изделия, одежду из натуральной кожи и другие.

Расходы Государственного бюджета - это распределение денежных средств государства и их использование по отраслевому, целевому и территориальному назначению.

Расходы на финансирование экономики - это расходы на отрасли материального производства, жилищно-коммунального хозяйства, бытового обслуживания населения и др.

Расходы на финансирование социально-культурных мероприятий позволяют государству развивать систему образования, финансировать культуру, удовлетворять минимальные потребности населения в медицинском обслуживании, осуществлять социальную защиту граждан, повышать уровень их социального обеспечения.

Бюджетный дефицит - величина превышения расходов бюджета над его доходами.

Бюджетный профицит - величина превышения доходов бюджета над его расходами.

Внебюджетные фонды - финансовые ресурсы, не входящие в состав государственного бюджета, которые формируются на основе налоговых отношений и направляются на целевые государственные или отраслевые нужды.

13.1.1. ГОСУДАРСТВЕННЫЙ БЮДЖЕТ РЕСПУБЛИКИ
(млн. рублей)

	2005	2006	2007	2008	2009
Доходы - всего	1243,1	1839,2	1366,6	1587,6	1424,1
в том числе:					
налог на доходы	299,9	257,9	347,4	574,1	522,0
акцизы	54,3	52,8	67,0	99,0	53,8
подоходный налог	189,7	220,7	257,9	311,9	251,1
административные платежи и сборы	12,1	8,1	6,2	7,9	7,7
налог на внешнюю торговлю и внешнеэкономические операции	67,1	84,5	132,1	129,2	109,5
прочие доходы	620,0	1215,2	556,0	465,5	480,0
Расходы - всего	1347,3	1850,8	1760,5	1925,8	3308,5
в том числе:					
на экономику	52,2	59,4	71,8	86,2	92,7
на социально-культурные мероприятия	654,5	802,4	885,1	975,9	1118,5
из них на:					
образование	317,9	380,2	422,4	465,2	510,4
культуру, искусство, кинематографию	40,0	32,5	41,7	44,6	46,4
здравоохранение	151,7	177,9	190,7	217,2	248,7
социальное обеспечение	138,3	203,6	221,5	239,8	301,0
науку	6,6	8,2	8,8	9,1	12,0
на поддержание обществ. порядка, государственной безопасности и обороны	206,8	271,2	282,3	286,7	333,2
на содержание органов государственной власти и управления	58,0	77,9	84,3	93,8	105,4
прочие расходы	375,8	639,9	437,0	483,2	1658,7
Дефицит бюджета	104,2	11,6	393,9	338,2	1884,4

13.1.2. СТРУКТУРА ДОХОДОВ И РАСХОДОВ ГОСУДАРСТВЕННОГО БЮДЖЕТА
(в процентах к итогу)

	2005	2006	2007	2008	2009
Доходы - всего	100	100	100	100	100
в том числе:					
налог на доходы	24,1	14,0	25,4	36,2	36,7
акцизы	4,4	2,9	4,9	6,2	3,8
подходный налог	15,3	12,0	18,9	19,7	17,6
административные платежи и сборы	1,0	0,4	0,4	0,5	0,5
налог на внешнюю торговлю	5,4	4,6	9,7	8,1	7,7
прочие налоги	49,8	66,1	40,7	29,3	33,7
Расходы - всего	100	100	100	100	100
в том числе:					
на экономику	3,9	3,2	4,1	4,5	2,8
на социально-культурные мероприятия	48,6	43,3	50,3	50,7	33,8
из них на:					
образование	23,6	20,5	24,0	24,1	15,4
культуру, искусство, кинематографию	3,0	1,8	2,4	2,3	1,4
здравоохранение	11,2	9,6	10,8	11,3	7,5
социальное обеспечение	10,3	11,0	12,6	12,5	9,1
науку	0,5	0,4	0,5	0,5	0,4
на поддержание общ. порядка, государственной безопасности и обороны	15,3	14,7	16,0	14,9	10,1
на содержание органов государственной власти и управления	4,3	4,2	4,8	4,9	3,2
прочие расходы	27,9	34,6	24,8	25,0	50,1

13.1.3. ПОСТУПЛЕНИЕ И РАСХОДОВАНИЕ СРЕДСТВ ПЕНСИОННОГО ФОНДА
(миллионов рублей)

	2005	2006	2007	2008	2009
Остаток средств на начало года	63,37	92,74	63,07	16,09	1,11
Налоговые поступления	430,12	394,25	610,09	762,04	698,86
Целевые средства Республиканского бюджета	45,20	85,10	97,58	102,04	132,99
Средства Государственного фонда содействия занятости ПМР	1,01	1,00	1,80	1,48	2,03
Другие доходы (регрессные иски, кредиты, неналоговые доходы)	31,51	131,86	30,87	23,47	285,30
Гуманитарная помощь РФ пенсионерам ПМР	-	-	11,33	135,24	236,24
Прочие поступления	-	-	-	0,06	0,02
Итого доходов	571,21	704,95	814,74	1040,42	1356,55
Функционирование исполнительной дирекции	1,24	1,51	1,73	2,05	2,18
Выплата пенсий и пособий	477,22	640,38	785,58	901,76	1096,64
Выплата гуманитарной помощи РФ и расходы, связанные с выплатой	-	-	-	135,11	236,26
Итого расходов	478,46	641,89	787,31	1038,92	1335,08

**13.1.4. ПОСТУПЛЕНИЕ И РАСХОДОВАНИЕ СРЕДСТВ
ГОСУДАРСТВЕННОГО ФОНДА СОДЕЙСТВИЯ ЗАНЯТОСТИ НАСЕЛЕНИЯ**
(тысяч рублей)

	2005	2006	2007	2008	2009
Остаток средств на начало года	870,6	188,8	532,3	948,9	1328,0
Поступление	7071,8	7771,9	6771,7	8523,5	8454,0
в том числе:					
Обязательные отчисления	3584,6	5310,9	6717,1	8503,3	8448,0
Прочие доходы и поступления	235,0	152,8	54,6	20,2	6,0
Дотации на покрытие дефицита бюджета ЦЗН за счет средств республиканской части	3252,2	2308,2	839,0	1076,2	17254,0
Всего доходов с учетом перехода остатков	7942,4	7960,7	7304,0	9472,4	9782,0
Расходование	7753,6	7428,4	7194,1	9220,5	26709,0
в том числе на:					
Отчисления страховых взносов в Республиканский фонд	1613,1	1274,1	1495,7	2309,9	2432,0
Программа активной политики занятости - всего	403,8	416,5	458,3	626,3	1779,0
в том числе:					
профессиональное обучение	135,6	137,8	133,4	139,4	39,0
выплата стипендий	72,0	54,5	56,7	80,5	400,0
организация и сохранение рабочих мест - всего	190,6	216,1	268,2	406,4	1140,0
в том числе:					
организация временной занятости молодежи «Молодежная практика» и «Стажер»	31,2	37,0	41,1	43,4	68,0
организация общественных работ	125,8	102,3	125,9	222,6	920,0
организация занятости несовершеннолетней молодежи	33,6	76,8	93,7	133,7	143,0
рекламная и информационная деятельность	5,6	8,1	7,5	6,7	9,0
Программа материальной поддержки безработных - всего	4656,5	4386,3	3744,3	4671,5	20724,0
в том числе:					
выплаты пособий по безработице	3468,7	2648,9	1900,0	3132,6	18463,0
выплаты пособий по временной нетрудоспособности	151,5	13,9	17,0	27,1	146,0
материальная помощь	2,0	2,3	2,5	3,1	10,0
выплаты досрочных пенсий всего	1003,8	1700,7	1800,0	1469,3	2008,0
расходы, связанные с обслуживанием безработных	30,5	20,5	24,8	31,4	80,0
Содержание службы занятости	1079,1	1350,0	1492,6	1553,5	1774,0
Платежи в бюджет	1,1	1,5	0,2	-	-
Прочие расходы	-	-	3,0	59,3	-
Остаток средств на конец года	188,8	532,3	948,9	1328,1	327,0

**СТРУКТУРА ДОХОДОВ ГОСУДАРСТВЕННОГО БЮДЖЕТА
в 2009 г.
(в процентах)**

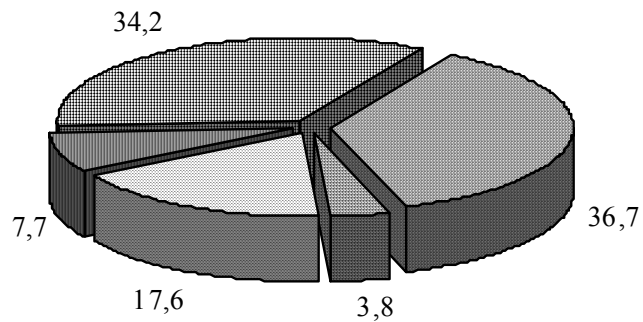

- Налог на доходы
- Акцизы
- Подоходный налог
- Налог на внешнюю торговлю
- Прочие доходы

**СТРУКТУРА РАСХОДОВ ГОСУДАРСТВЕННОГО БЮДЖЕТА
в 2009 г.
(в процентах)**

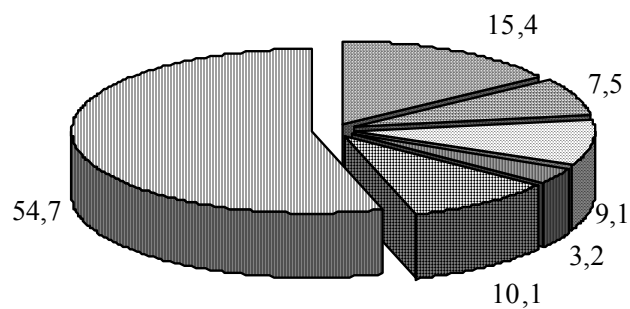

- Образование
- Здравоохранение
- Социальное обеспечение
- Содержание органов государственной власти и управления
- Поддержание общ. порядка, гос. безопасности и обороны
- Прочие расходы

13.2. ФИНАНСОВЫЕ РЕЗУЛЬТАТЫ И ПЛАТЕЖЕСПОСОБНОСТЬ ОРГАНИЗАЦИЙ

Статистика финансов организаций содержит показатели, отражающие результаты финансовой деятельности, платежеспособность и состояние расчетов в организациях всех форм собственности. Сбор данных осуществляется на основе форм государственной статистической и бухгалтерской отчетности.

Результат от операционной деятельности определяется путем вычитания из валовой прибыли (убытка) коммерческих, общих и административных расходов, с учетом других операционных доходов и других операционных расходов.

Результат от финансово-хозяйственной деятельности (прибыль (убыток)) - совокупный финансовый результат, определяющийся путем сложения результата от операционной деятельности с доходами от инвестиционной и финансовой деятельности за минусом расходов от инвестиционной деятельности и финансовой деятельности.

Прибыль (убыток) до налогообложения - результат от финансово-хозяйственной деятельности, скорректированный на сумму чрезвычайных доходов и расходов.

Рентабельность организаций характеризует эффективность их деятельности.

Рентабельность реализованной продукции рассчитывается как отношение результата от продаж к полной себестоимости реализованной продукции (работ, услуг).

Рентабельность производственной деятельности определяется как отношение результата от продаж к доходу от продаж.

Результат от продаж - разница между доходом от продаж и полной себестоимостью проданной продукции (товаров), работ, услуг.

Рентабельность хозяйственной деятельности показывает отношение прибыли до налогообложения к доходу от всех видов деятельности.

Дебиторская задолженность - задолженность по расчетам с дебиторами за товары, работы и услуги по полученным векселям, с дочерними организациями, с бюджетом, с персоналом по прочим операциям (включает задолженность работников организации по предоставленным им ссудам и займам за счет средств этой организации или банковского кредита), с прочими дебиторами (включает задолженность подотчетных лиц, авансы, выданные поставщикам и подрядчикам с учетом сумм, уплаченных другим организациям, авансов по предстоящим расчетам).

Кредиторская задолженность - задолженность по расчетам с кредиторами за товары, работы и услуги, в том числе задолженность поставщикам и подрядчикам за поступившие материальные ценности, задолженность по выданным векселям, с дочерними организациями, с рабочими и служащими по оплате труда, с бюджетом и внебюджетными фондами; по полученным авансам, включая сумму полученных авансов по предстоящим платежам и прочее.

Задолженность покупателей - задолженность покупателей (заказчиков) за отгруженную продукцию, выполненные работы и оказанные услуги.

Задолженность поставщикам - задолженность поставщикам (заказчикам) за поступившие материальные ценности, выполненные работы и оказанные услуги.

Просроченная задолженность - задолженность, не погашенная в сроки, установленные договором.

РЕЗУЛЬТАТЫ ФИНАНСОВО-ХОЗЯЙСТВЕННОЙ ДЕЯТЕЛЬНОСТИ ОРГАНИЗАЦИЙ
(миллионов рублей)

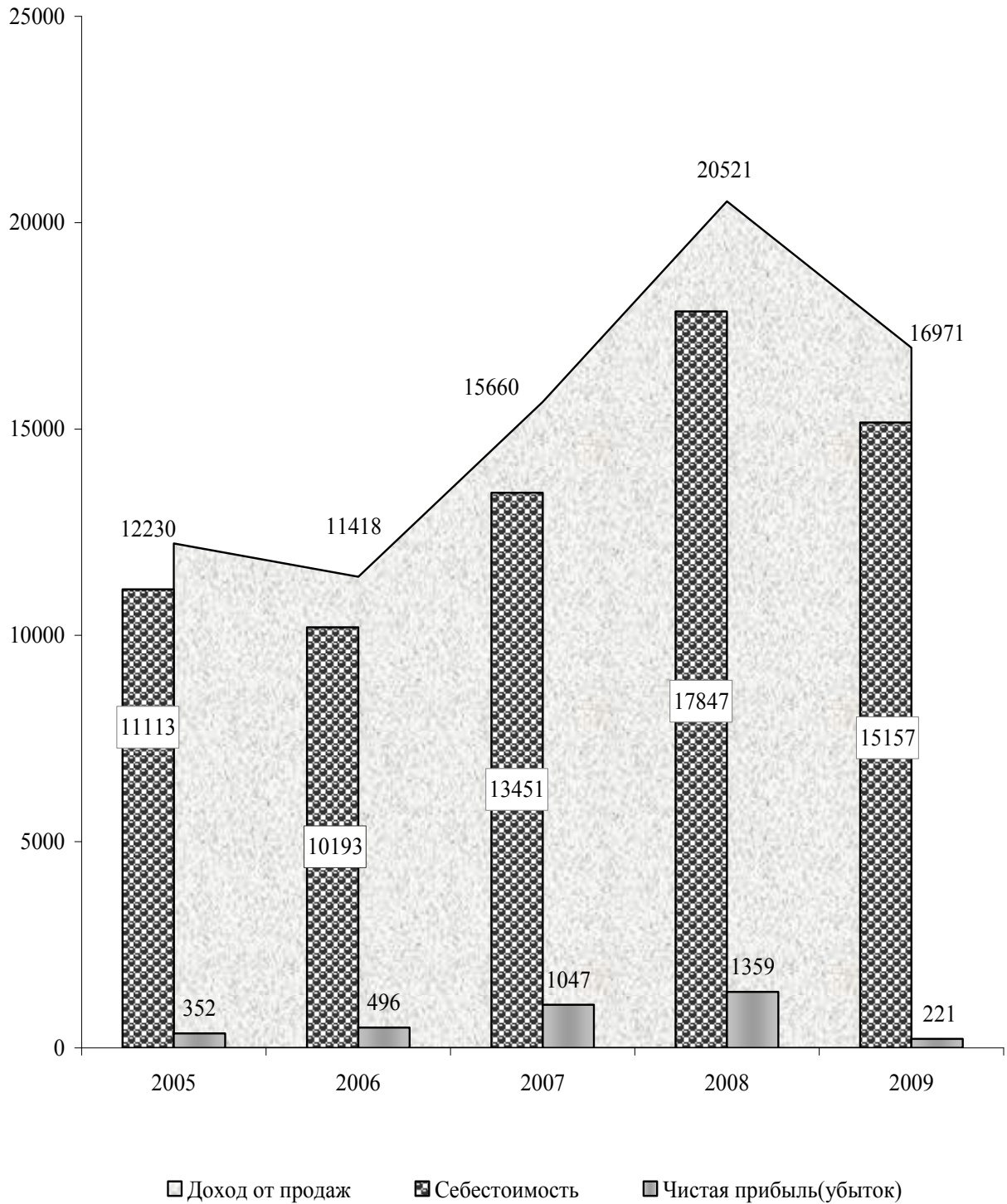

**13.2.1. ПРИБЫЛЬ (УБЫТОК) ОРГАНИЗАЦИЙ ДО НАЛОГООБЛОЖЕНИЯ
ПО ОТРАСЛЯМ ЭКОНОМИКИ**
(тысяч рублей)

	2005	2006	2007	2008	2009
Прибыль (убыток) - всего	749649	845676	1559760	2119211	905332
в том числе:					
промышленность	325256	317465	741424	1169969	4563
сельское хозяйство	-45662	-42128	-40827	-31083	-689
транспорт	30493	54440	80960	116312	99440
связь	128368	166920	150270	121609	110246
строительство	33202	48130	83208	73934	134533
торговля и общепит	233889	260486	453278	592220	429530
жилищно-коммунальное хозяйство	11430	4902	-434	8994	-4636
прочие отрасли	32673	35461	91881	67256	132345

**13.2.2. ЧИСЛО И УДЕЛЬНЫЙ ВЕС УБЫТОЧНЫХ ОРГАНИЗАЦИЙ
ПО ОТРАСЛЯМ ЭКОНОМИКИ**

	2005	2006	2007	2008	2009
Единиц					
Всего	808	820	922	949	1069
в том числе:					
промышленность	112	114	117	116	136
сельское хозяйство	116	123	153	105	125
транспорт	20	16	13	16	20
связь	9	8	8	8	6
строительство	41	39	36	47	40
торговля и общепит	376	379	432	480	557
жилищно-коммунальное хозяйство	24	25	27	29	33
прочие отрасли	110	116	136	148	152
В процентах к общему числу организаций в отрасли					
Всего	19,0	17,9	18,7	17,6	19,7
в том числе:					
промышленность	19,4	19,1	18,9	18,0	22,0
сельское хозяйство	29,0	28,9	35,5	23,5	29,7
транспорт	23,3	17,2	12,7	14,2	17,7
связь	47,4	44,4	44,4	42,1	37,5
строительство	16,5	14,6	12,7	14,8	13,1
торговля и общепит	21,4	20,2	21,6	21,9	25,3
жилищно-коммунальное хозяйство	9,3	8,1	7,5	7,4	7,8
прочие отрасли	12,1	11,6	12,0	11,8	11,5

**РЕНТАБЕЛЬНОСТЬ РЕАЛИЗОВАННОЙ ПРОДУКЦИИ,
ПРОИЗВОДСТВЕННОЙ И ХОЗЯЙСТВЕННОЙ ДЕЯТЕЛЬНОСТИ**
(в процентах)

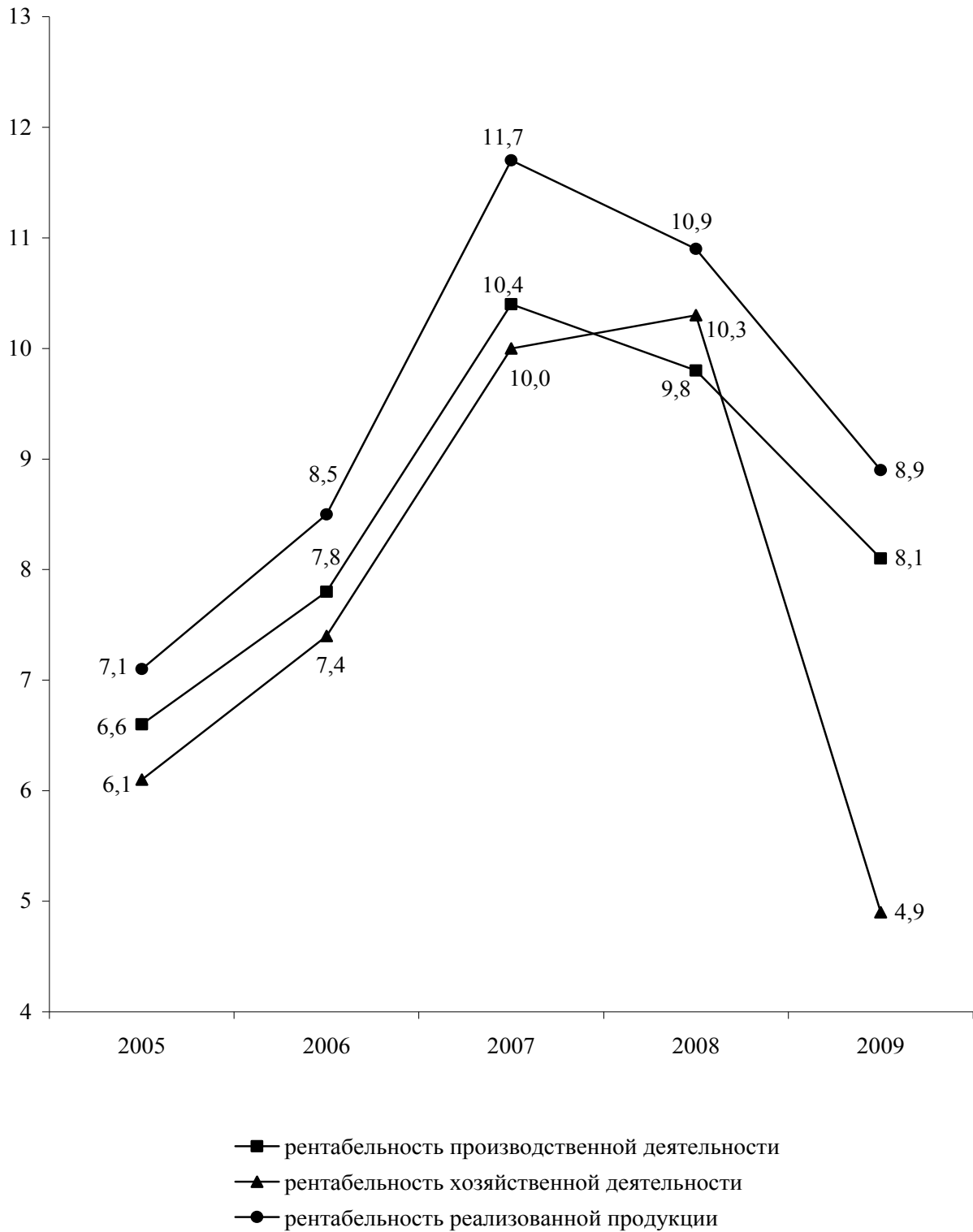

**13.2.3. РЕНТАБЕЛЬНОСТЬ (УБЫТОЧНОСТЬ)
РЕАЛИЗОВАННОЙ ПРОДУКЦИИ ПО ОТРАСЛЯМ ЭКОНОМИКИ**
(в процентах)

	2005	2006	2007	2008	2009
Рентабельность - всего	7,1	8,5	11,7	10,9	8,9
в том числе:					
промышленность	5,8	7,1	13,0	13,4	6,2
сельское хозяйство	1,3	2,8	6,2	12,9	7,5
транспорт	12,8	16,1	24,4	20,8	13,0
связь	81,8	82,0	44,0	28,8	25,4
строительство	15,3	17,5	25,0	22,3	33,2
торговля и общепит	5,6	6,1	6,4	6,2	8,3
жилищно-коммунальное хозяйство	5,6	-0,1	-4,1	-7,1	-5,1
прочие отрасли	11,5	10,8	24,1	13,0	18,8

13.2.4. ЗАДОЛЖЕННОСТЬ ОРГАНИЗАЦИЙ ПО ОБЯЗАТЕЛЬСТВАМ ¹⁾
(на конец года; миллионов рублей)

	2005	2006	2007	2008	2009
Суммарная задолженность по обязательствам	15386	18093	8056	9002	10108
из нее просроченная	11471	13311	3550	4025	4120
Из суммарной задолженности:					
кредиторская задолженность	13854	16100	5547	5957	6482
из нее просроченная	11447	13283	3508	3991	4069
задолженность по кредитам банков и займам	1532	1993	2509	3045	3626
из нее просроченная	24	28	42	34	51
Дебиторская задолженность	13235	15352	5010	5117	5758
из нее просроченная	11258	12559	2942	3527	3542

**13.2.5. СТРУКТУРА СУММАРНОЙ ЗАДОЛЖЕННОСТИ
ОРГАНИЗАЦИЙ ПО ОБЯЗАТЕЛЬСТВАМ ¹⁾**
(на конец года; в процентах)

	2005	2006	2007	2008	2009
Суммарная задолженность по обязательствам	100	100	100	100	100
из нее просроченная	74,6	73,6	44,1	44,7	40,8
Из суммарной задолженности:					
кредиторская задолженность	90,0	89,0	68,9	66,2	64,1
из нее просроченная	74,4	73,4	43,6	44,3	40,3
задолженность по кредитам банков и займам	10,0	11,0	31,1	33,8	35,9
из нее просроченная	0,2	0,2	0,5	0,4	0,5

¹⁾ Без субъектов малого предпринимательства.

13.2.6. ЗАДОЛЖЕННОСТЬ ОРГАНИЗАЦИЙ ПО КРЕДИТАМ БАНКОВ И ЗАЙМАМ ПО ОТРАСЛЯМ ЭКОНОМИКИ ¹⁾

(на конец года)

	2005	2006	2007	2008	2009
Тысяч рублей					
Задолженность по кредитам банков и займам - всего	1531769	1993196	2508671	3044776	3626265
в том числе:					
промышленность	1286989	1695483	2141422	2836949	3395371
сельское хозяйство	32764	39765	43705	60513	69884
транспорт	1169	999	3118	4408	8430
связь	195073	234664	274850	56780	36015
строительство	633	2294	10902	9877	11404
торговля и общепит	3911	4333	10826	18465	56015
жилищно-коммунальное хозяйство	771	896	869	117	2264
прочие отрасли	10459	14762	22979	57667	46882
В процентах к итогу					
Задолженность по кредитам банков и займам - всего	100	100	100	100	100
в том числе:					
промышленность	84,0	85,1	85,4	93,2	93,6
сельское хозяйство	2,1	2,0	1,7	2,0	1,9
транспорт	0,1	0,1	0,1	0,1	0,2
связь	12,7	11,8	11,0	1,9	1,0
строительство	0,0	0,1	0,4	0,3	0,3
торговля и общепит	0,3	0,2	0,4	0,6	1,6
жилищно-коммунальное хозяйство	0,1	0,0	0,0	0,0	0,1
прочие отрасли	0,7	0,7	1,0	1,9	1,3

13.2.7. ЗАДОЛЖЕННОСТЬ ПОКУПАТЕЛЕЙ ОРГАНИЗАЦИЯМ ПО ОТРАСЛЯМ ЭКОНОМИКИ ¹⁾

(на конец года)

	2005	2006	2007	2008	2009
Миллионов рублей					
Задолженность покупателей - всего	3412	4563	3646	3744	4194
в том числе:					
промышленность	1432	1524	1654	1712	2080
сельское хозяйство	56	89	60	52	52
транспорт	1716	1917	913	949	981
связь	43	38	42	39	32
строительство	21	30	28	43	34
торговля и общепит	21	5	9	24	81
жилищно-коммунальное хозяйство	106	118	129	121	132
прочие отрасли	17	842	811	804	802
В процентах к итогу					
Задолженность покупателей - всего	100	100	100	100	100
в том числе:					
промышленность	42,0	33,4	45,4	45,7	49,6
сельское хозяйство	1,6	2,0	1,6	1,4	1,2
транспорт	50,3	42,0	25,0	25,4	23,4
связь	1,3	0,8	1,2	1,0	0,8
строительство	0,6	0,7	0,8	1,2	0,8
торговля и общепит	0,6	0,1	0,3	0,6	1,9
жилищно-коммунальное хозяйство	3,1	2,6	3,5	3,2	3,1
прочие отрасли	0,5	18,4	22,2	21,5	19,2

¹⁾ Без субъектов малого предпринимательства.

13.2.8. ЗАДОЛЖЕННОСТЬ ОРГАНИЗАЦИЙ ПОСТАВЩИКАМ ПО ОТРАСЛЯМ ЭКОНОМИКИ ¹⁾
(на конец года)

	2005	2006	2007	2008	2009
Миллионов рублей					
Задолженность поставщикам - всего	12262	13571	3725	4198	4596
в том числе:					
промышленность	1390	1473	1543	1989	1835
сельское хозяйство	253	256	228	240	225
транспорт	10329	11563	863	921	993
связь	45	35	62	31	22
строительство	12	25	24	21	12
торговля и общепит	35	9	19	33	532
жилищно-коммунальное хозяйство	176	189	204	181	198
прочие отрасли	22	21	782	782	779
В процентах к итогу					
Задолженность поставщикам - всего	100	100	100	100	100
в том числе:					
промышленность	11,3	10,9	41,4	47,4	39,9
сельское хозяйство	2,1	1,9	6,1	5,7	4,9
транспорт	84,2	85,2	23,2	21,9	21,6
связь	0,4	0,2	1,7	0,8	0,5
строительство	0,1	0,2	0,6	0,5	0,3
торговля и общепит	0,3	0,1	0,5	0,8	11,6
жилищно-коммунальное хозяйство	1,4	1,4	5,5	4,3	4,3
прочие отрасли	0,2	0,1	21,0	18,6	16,9

**13.2.9. ПРОСРОЧЕННАЯ ЗАДОЛЖЕННОСТЬ КРЕДИТОРСКАЯ ПОСТАВЩИКАМ И
ДЕБИТОРСКАЯ ПОКУПАТЕЛЕЙ ПО ОТРАСЛЯМ ЭКОНОМИКИ ¹⁾**
(на конец года; миллионов рублей)

	2005	2006	2007	2008	2009
Просроченная задолженность поставщикам - всего	11119	12058	2530	2880	2894
в том числе:					
промышленность	637	708	593	853	836
сельское хозяйство	210	212	198	216	203
транспорт	10099	10918	763	866	893
связь	19	13	1	0,0	0,0
строительство	5	11	7	8	9
торговля и общепит	2	4	3	3	0,0
жилищно-коммунальное хозяйство	130	177	189	164	185
прочие отрасли	17	15	776	770	768
Просроченная задолженность покупателей - всего	2227	3324	2210	2886	2786
в том числе:					
промышленность	484	504	440	1000	899
сельское хозяйство	31	49	51	38	47
транспорт	1608	1804	778	915	898
связь	10	4	3	2	1
строительство	13	16	14	21	23
торговля и общепит	2	2	3	3	1
жилищно-коммунальное хозяйство	71	106	117	109	119
прочие отрасли	8	839	804	798	798

¹⁾ Без субъектов малого предпринимательства.

13.2.10. ЗАДОЛЖЕННОСТЬ ОРГАНИЗАЦИЙ ПЕРЕД БЮДЖЕТОМ И БЮДЖЕТА ОРГАНИЗАЦИЯМ ПО ОТРАСЛЯМ ЭКОНОМИКИ ¹⁾

(на конец года; тысяч рублей)

	2005	2006	2007	2008	2009
Задолженность перед бюджетом - всего	251145	290498	309597	307182	320974
в том числе:					
промышленность	68121	85253	91435	92517	91885
сельское хозяйство	127690	148510	160325	156426	159294
транспорт	1839	2286	1794	4590	5511
связь	2047	1612	2280	2874	4693
строительство	6236	6484	4686	4742	7490
торговля и общепит	1880	1352	1711	1535	10818
жилищно-коммунальное хозяйство	6058	7837	10612	11947	9214
прочие отрасли	37274	37164	36754	32551	32069
Задолженность бюджета - всего	22910	26066	25682	19649	11115
в том числе:					
промышленность	6914	7198	5123	5608	1823
сельское хозяйство	249	137	163	102	167
транспорт	115	1551	1517	986	280
связь	1490	2453	1435	38	5
строительство	948	868	1205	1316	77
торговля и общепит	576	89	28	221	20
жилищно-коммунальное хозяйство	12290	13679	16092	11302	8677
прочие отрасли	328	91	119	76	66

13.2.11. ПРОСРОЧЕННАЯ ЗАДОЛЖЕННОСТЬ ОРГАНИЗАЦИЙ ПЕРЕД БЮДЖЕТОМ И БЮДЖЕТА ОРГАНИЗАЦИЯМ ПО ОТРАСЛЯМ ЭКОНОМИКИ ¹⁾

(на конец года; тысяч рублей)

	2005	2006	2007	2008	2009
Просроченная задолженность перед бюджетом - всего	154174	231468	243152	231503	237226
в том числе:					
промышленность	34827	47946	44303	43041	47054
сельское хозяйство	107099	136705	152262	145829	150917
транспорт	835	977	579	818	902
связь	6	-	3	-	-
строительство	4110	3870	2683	1949	2079
торговля и общепит	310	437	599	450	32
жилищно-коммунальное хозяйство	4503	5702	8276	9091	6674
прочие отрасли	2484	35831	34447	30325	29568
Просроченная задолженность бюджета - всего	12759	14495	16437	12526	8253
в том числе:					
промышленность	266	576	29	1060	8
сельское хозяйство	9	20	22	20	25
транспорт	14	12	12	15	4
связь	-	-	-	-	-
строительство	842	841	837	832	8
торговля и общепит	1	-	11	-	-
жилищно-коммунальное хозяйство	11626	13046	15515	10570	8207
прочие отрасли	1	-	11	29	1

¹⁾ Без субъектов малого предпринимательства.

13.3. КРЕДИТОВАНИЕ И СТРАХОВАНИЕ

Кредитные вложения - экономические отношения, в процессе которых банки предоставляют заемщикам денежные средства с условием их возврата для использования в сфере производства и обращения на формирование и увеличение капитала, как оборотного, так и основного.

Эти отношения предполагают движение стоимости (ссудного капитала) от банка (кредитора) к ссудозаемщику (дебитору) и обратно.

Кредиты, предоставленные организациям, банкам и физическим лицам в рублях и в иностранной валюте - задолженность клиентов (включая просроченную) перед кредитными организациями по всем предоставленным им кредитам. В общую величину задолженности по кредитам, кроме соответствующих сумм кредитов физическим лицам, организациям, банкам, включаются также кредиты иностранным государствам, юридическим лицам – нерезидентам.

Страховая сумма - определенная договором страхования или установленная законом денежная сумма, исходя из которой, устанавливаются размер страховых взносов и размер страховой выплаты при наступлении страхового случая.

Страховые взносы - поступившая от страхователя плата за страхование, которую он обязан внести страховщику (страховой организации) в соответствии с договором страхования или законодательством.

Страховые выплаты - фактически произведенные страховой организацией страховые выплаты, а также возвращенные страхователям уплаченные ими страховые взносы и выплаченные выкупные суммы в случаях досрочного прекращения или изменений условий договора страхования.

Добровольное страхование включает в себя страхование жизни и имущества граждан (юридических лиц), медицинское и ритуальное страхование, страхование от несчастных случаев и болезней, страхование ответственности, предпринимательских рисков и прочее.

Страховые резервы - денежные фонды, создание которых гарантирует выплату страховщиком страховых выплат, если общая сумма этих выплат превышает текущие платежи страхователей.

13.3.1. ОСНОВНЫЕ ПОКАЗАТЕЛИ ДЕЯТЕЛЬНОСТИ КРЕДИТНЫХ ОРГАНИЗАЦИЙ

	2005	2006	2007	2008	2009
Количество кредитных организаций - всего	14	15	16	14	15
из них коммерческих банков	8	8	8	8	8
Число филиалов банков	29	30	29	29	29
Клиенты банков - всего	105242	123909	206842	192027	210569
из них физические лица	96349	114649	197063	181785	199899
Кредиты, предоставленные экономике (остатки ссуд на конец года) - всего, млн. руб.	895	1483	1553	1701	1938
из них:					
процентные	860	1447	1516	1654	1891
в том числе:					
краткосрочные	311	417	433	514	460
среднесрочные	256	267	404	566	660
долгосрочные	293	763	679	574	771
беспроцентные	18	20	26	28	25
Прибыль, тыс. руб.	43748	55842	90329	65192	79933

13.3.2. ОСНОВНЫЕ ПОКАЗАТЕЛИ ДЕЯТЕЛЬНОСТИ СТРАХОВЫХ КОМПАНИЙ

	2005	2006	2007	2008	2009
Число страховых компаний	6	7	9	8	7
Число филиалов	4	4	3	3	3
Число заключенных договоров страхования, тыс. ед.	122,6	83,9	48,2	44,5	38,9
из них					
по договорам добровольного страхования	122,4	83,7	47,8	44,3	38,8
Страховая сумма всех застрахованных объектов, млн. руб.	6784	8155	7241	6122	2536
из нее					
по договорам добровольного страхования	6735	8109	7079	5929	2529
Поступление страховых взносов, тыс. руб.	24663	23736	48085	33441	28060
из них					
по договорам добровольного страхования	22954	21737	46420	32416	27664
Страховые выплаты, тыс. руб.	7125	9641	4248	5519	7111
из них					
по договорам добровольного страхования	6733	9213	3872	5080	6961
Прибыль, тыс. руб.	3466	4034	9406	4584	12754

ДОХОДЫ И РАСХОДЫ СТРАХОВЫХ КОМПАНИЙ
(тысяч рублей)

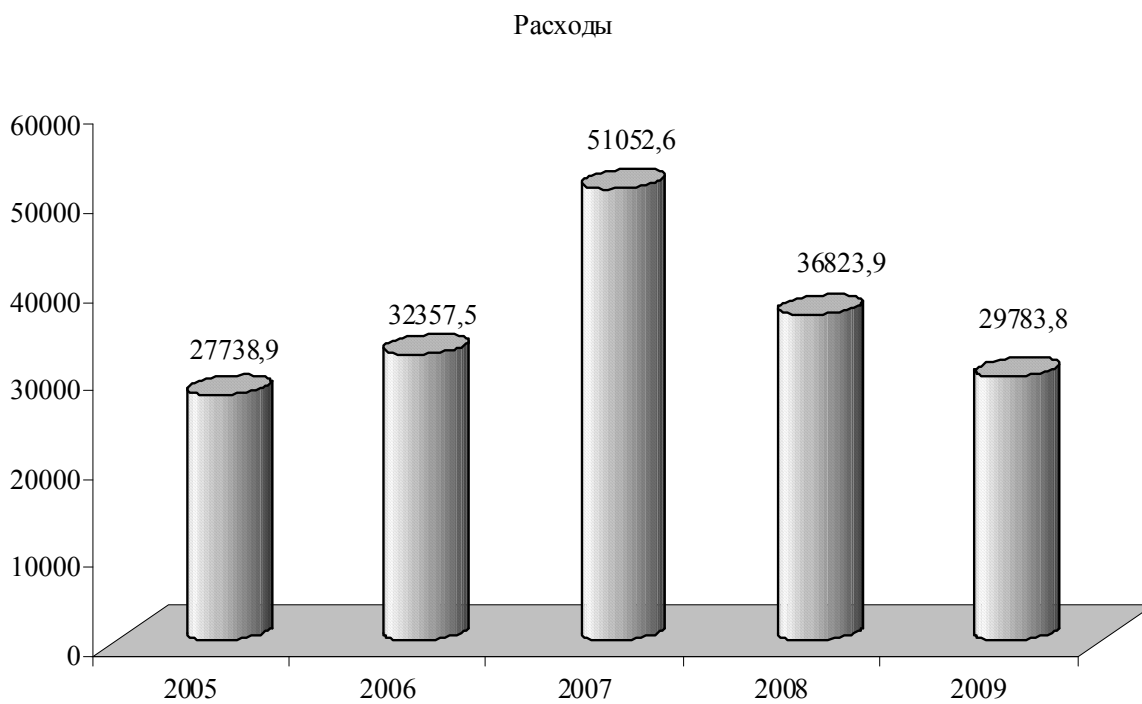
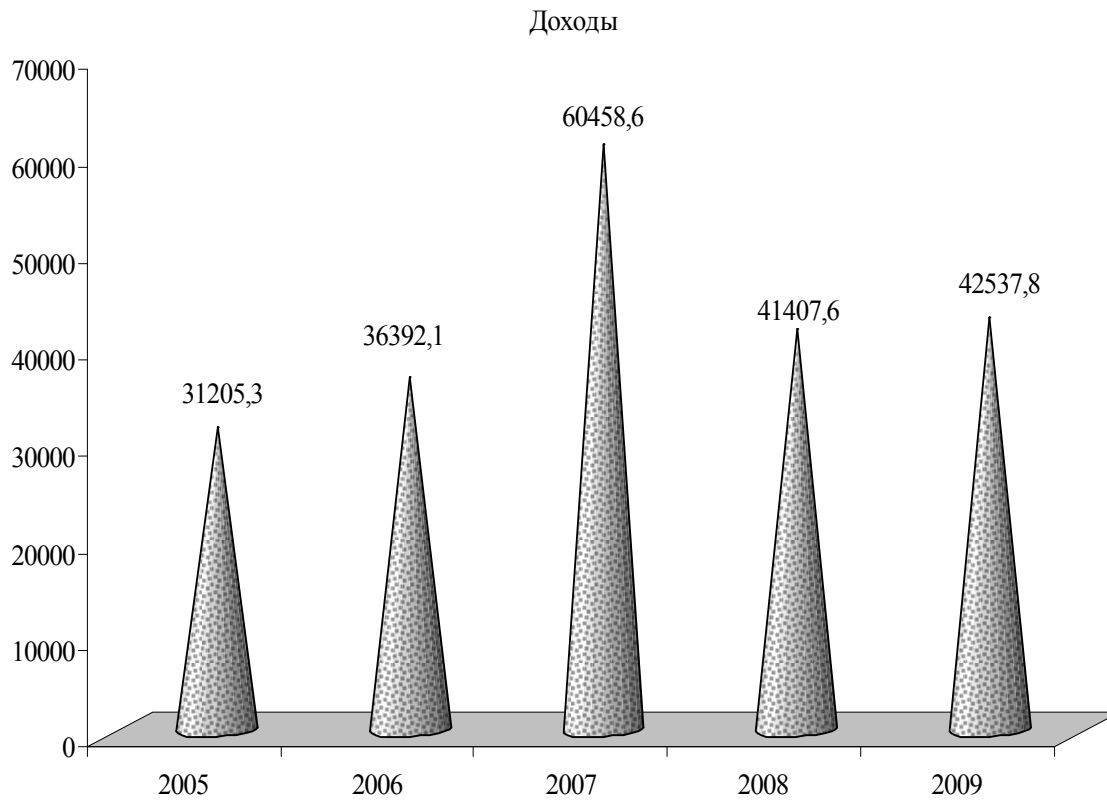

14. ЦЕНЫ И ТАРИФЫ

Раздел представляет статистические данные об уровне и индексах цен и тарифов на товары и услуги на потребительском рынке, а также на промышленную продукцию.

Индекс потребительских цен - относительный показатель, предназначенный для оценки динамики цен и тарифов на товары и услуги, приобретаемые населением для непроизводственного потребления.

Индекс потребительских цен является одним из важнейших показателей, характеризующих уровень инфляции.

Исходной информацией для определения индекса потребительских цен являются данные регистрации цен и тарифов на товары и услуги в организациях торговли и сферы обслуживания. Он рассчитывается по набору наиболее часто потребляемых населением товаров и услуг.

Индекс цен производителей промышленной продукции определяет динамику цен на промышленную продукцию.

Наблюдение за изменением цен производителей промышленной продукции осуществляется по выборочной сети базовых организаций, которые являются наиболее типичными для промышленности республики и в наибольшей степени отражают сложившуюся структуру производства.

14.1. ИНДЕКСЫ ЦЕН (ТАРИФОВ)

(декабрь к декабрю предыдущего года, в процентах)

	2005	2006	2007	2008	2009
Сводный индекс потребительских цен	110,83	108,89	129,42	125,11	105,70
в том числе:					
индекс цен на продовольственные товары	110,67	107,32	131,50	131,39	105,47
индекс цен на непродовольственные товары	110,51	111,24	113,64	118,33	109,71
индекс тарифов на услуги	111,22	111,83	139,13	122,52	100,92
Индекс цен производителей на промышленную продукцию	106,94	117,44	128,03	87,23	105,11

ЦЕНЫ И ТАРИФЫ

**14.2. ИНДЕКСЫ ПОТРЕБИТЕЛЬСКИХ ЦЕН (ТАРИФОВ)
НА ТОВАРЫ И ПЛАТНЫЕ УСЛУГИ НАСЕЛЕНИЮ**
(к предыдущему месяцу, в процентах)

	Товары и услуги	в том числе:		
		продовольственные товары	непродовольственны е товары	услуги
2005				
Январь	101,23	101,23	100,35	102,33
Февраль	102,92	103,90	100,75	101,45
Март	100,32	100,27	100,51	100,31
Апрель	101,07	101,27	100,91	100,41
Май	100,18	99,02	101,29	103,31
Июнь	100,24	99,97	100,70	100,78
Июль	98,36	96,89	101,48	100,50
Август	100,11	99,78	100,93	100,47
Сентябрь	100,51	100,55	101,48	99,31
Октябрь	101,32	101,92	100,50	99,93
Ноябрь	102,77	103,79	100,62	101,23
Декабрь	101,38	101,80	100,52	100,71
2006				
Январь	102,51	102,85	100,77	103,08
Февраль	103,24	103,18	100,95	105,91
Март	99,79	98,94	101,94	100,69
Апрель	99,86	99,76	100,32	99,74
Май	99,30	98,73	100,97	99,66
Июнь	99,00	98,26	101,23	99,39
Июль	98,76	97,41	101,45	100,91
Август	99,25	98,41	101,00	100,49
Сентябрь	102,85	104,08	101,25	99,99
Октябрь	102,29	103,43	99,92	100,54
Ноябрь	100,78	100,96	100,35	100,56
Декабрь	101,06	101,37	100,57	100,45

ЦЕНЫ И ТАРИФЫ

Продолжение 14.2

	Товары и услуги	в том числе:		
		продовольственные товары	непродовольственные товары	услуги
2007				
Январь	102,65	102,31	100,49	106,23
Февраль	102,80	101,46	100,93	109,75
Март	100,84	100,03	100,84	103,88
Апрель	102,02	102,44	100,85	101,69
Май	99,63	98,90	101,56	100,28
Июнь	102,56	103,33	101,60	100,74
Июль	104,40	104,89	101,14	106,05
Август	102,92	104,06	101,14	100,56
Сентябрь	102,26	102,77	100,77	101,97
Октябрь	102,31	102,85	101,83	100,81
Ноябрь	101,85	102,36	100,97	100,86
Декабрь	101,90	102,44	100,74	101,14
2008				
Январь	104,28	105,04	101,53	106,07
Февраль	103,30	102,74	101,24	106,44
Март	102,85	104,43	102,09	101,18
Апрель	104,50	107,38	101,89	102,77
Май	101,82	101,89	101,66	101,87
Июнь	102,17	103,10	102,44	100,38
Июль	101,77	101,97	101,69	101,53
Август	100,99	101,62	101,08	99,88
Сентябрь	101,06	101,89	100,47	100,37
Октябрь	100,34	99,96	101,18	100,03
Ноябрь	100,13	99,39	101,45	99,86
Декабрь	99,54	98,53	100,25	100,38
2009				
Январь	99,49	99,26	97,99	101,77
Февраль	100,56	100,07	102,24	99,15
Март	100,52	99,92	101,51	100,17
Апрель	99,07	100,03	100,44	95,86
Май	100,25	100,07	100,33	100,43
Июнь	100,61	100,87	101,12	99,57
Июль	100,23	99,12	101,86	99,82
Август	100,29	99,41	101,61	99,93
Сентябрь	100,57	101,02	100,60	99,84
Октябрь	101,00	101,19	100,18	101,76
Ноябрь	101,97	102,58	100,84	102,51
Декабрь	101,03	101,86	100,65	100,26

**14.3. ИНДЕКСЫ ПОТРЕБИТЕЛЬСКИХ ЦЕН
НА ОТДЕЛЬНЫЕ ВИДЫ ПРОДОВОЛЬСТВЕННЫХ ТОВАРОВ**
(декабрь к декабрю предыдущего года, в процентах)

	2005	2006	2007	2008	2009
Говядина (кроме бескостного мяса)	124,54	98,64	105,24	180,13	75,99
Свинина (кроме бескостного мяса)	114,53	89,69	122,53	164,77	90,12
Птица	133,51	91,22	125,78	125,62	86,52
Рыба свежая	117,83	117,03	110,95	121,81	112,55
Масло сливочное	109,65	103,21	142,91	117,35	97,88
Молоко свежее	118,32	117,49	136,67	148,14	93,51
Сметана	113,10	106,37	116,00	130,56	92,39
Масло растительное	106,78	91,01	240,42	80,55	90,75
Яйца куриные	94,94	89,97	154,66	116,15	76,43
Сыр твердый	119,82	102,86	156,85	102,47	88,24
Сахар-песок	130,81	119,05	94,53	114,24	140,71
Хлеб из пшеничной муки I сорта	93,22	110,23	150,09	121,79	92,89
Макаронные изделия	99,39	102,53	138,53	140,49	83,48
Картофель	178,98	120,41	118,80	107,04	121,43
Капуста свежая	175,16	81,64	169,51	59,76	178,19
Свекла столовая	166,69	97,60	281,64	47,13	207,44
Морковь	186,66	112,23	253,83	63,40	154,26
Лук репчатый	104,83	156,54	150,88	74,29	174,09
Яблоки	110,25	140,14	143,25	98,53	108,75
Алкогольные напитки	109,56	106,24	116,80	123,92	104,75

**14.4. ИНДЕКСЫ ПОТРЕБИТЕЛЬСКИХ ЦЕН
НА ОТДЕЛЬНЫЕ ВИДЫ НЕПРОДОВОЛЬСТВЕННЫХ ТОВАРОВ**
(декабрь к декабрю предыдущего года, в процентах)

	2005	2006	2007	2008	2009
Ткани	109,46	107,54	130,58	118,99	112,44
Одежда и бельё	109,10	115,60	117,86	126,84	116,58
Обувь	118,69	111,80	111,92	122,30	124,72
Мыло хозяйственное	115,77	101,81	152,10	133,22	109,39
Синтетические моющие средства	102,56	114,41	112,98	144,40	117,91
Мыло туалетное	109,86	108,96	114,06	133,06	114,69
Зубная паста	111,87	116,88	111,33	113,57	107,41
Табачные изделия	104,44	100,16	117,03	127,21	112,10
Мебель	105,14	109,96	121,23	125,69	101,04
Посуда	115,22	123,16	115,84	126,88	112,03
Электротовары	111,89	107,45	114,10	116,33	118,47
Строительные материалы	116,52	117,78	117,30	126,61	100,52
Топливо (бензин)	135,49	110,90	125,39	95,61	105,49
Медикаменты	111,31	114,29	109,72	154,72	115,75

ЦЕНЫ И ТАРИФЫ

**14.5. ИНДЕКСЫ ПОТРЕБИТЕЛЬСКИХ ЦЕН (ТАРИФОВ)
НА ОТДЕЛЬНЫЕ ВИДЫ ПЛАТНЫХ УСЛУГ НАСЕЛЕНИЮ**
(декабрь к декабрю предыдущего года, в процентах)

	2005	2006	2007	2008	2009
Услуги жилищного хозяйства:					
наём жилой площади	104,07	150,11	117,04	133,77	103,34
гостиницы	153,37	113,12	132,81	116,28	100,00
Коммунальные услуги:					
электроснабжение	107,14	113,33	158,82	111,11	106,67
водоснабжение и канализация	128,62	143,91	156,66	215,80	104,23
газоснабжение (сетевой газ)	104,48	100,00	118,57	73,49	108,20
горячее водоснабжение	98,18	102,26	166,34	120,00	108,70
центральное отопление	100,00	100,00	166,36	119,95	108,77
санитарная очистка	125,15	137,28	124,44	124,19	127,11
Услуги связи	119,85	107,68	116,94	118,97	105,47
Городской троллейбусный транспорт	100,00	121,59	115,13	118,18	107,69
Услуги учреждений культуры	129,77	130,80	108,90	126,18	115,13
Услуги дошкольного воспитания	158,12	113,86	111,38	135,49	100,89
Бытовые услуги:					
ремонт обуви	116,08	114,37	137,74	113,65	105,90
индивидуальный пошив швейных изделий в ателье	134,70	108,60	156,54	136,13	106,72
ремонт электротоваров	112,56	105,80	131,26	125,15	107,99
услуги парикмахерских общего типа	125,69	120,86	143,62	118,83	103,54

14.6. ИНДЕКСЫ ЦЕН НА СЕЛЬСКОХОЗЯЙСТВЕННЫЕ ПРОДУКТЫ НА ГОРОДСКИХ РЫНКАХ
(декабрь к декабрю предыдущего года, в процентах)

	2005	2006	2007	2008	2009
Продукты растениеводства					
Картофель	188,60	124,56	105,43	118,43	123,57
Капуста свежая	153,05	80,08	183,58	50,41	224,19
Лук репчатый	112,58	139,66	160,00	77,25	152,43
Чеснок	99,00	90,49	164,00	93,87	211,48
Свёкла столовая	179,13	94,17	265,98	47,29	220,49
Морковь	203,70	102,27	255,56	63,48	163,01
Яблоки	111,11	148,00	122,97	109,89	103,80
Пшеница среднего качества	90,43	158,82	177,04	51,88	118,55
Кукуруза в зерне	112,31	195,89	254,55	45,33	112,12
Мука пшеничная I сорта	86,84	112,12	-	-	-
Мука кукурузная	93,90	116,02	223,13	108,03	94,12
Фасоль	110,80	104,87	369,52	107,09	94,93
Горох	98,11	104,23	244,65	128,81	63,23
Семена подсолнечника	138,39	96,50	208,45	103,59	95,75
Орехи грецкие	214,89	120,68	157,50	67,36	126,58
Масло подсолнечное	109,00	85,19	232,77	81,82	88,53

ЦЕНЫ И ТАРИФЫ

Продолжение 14.6

	2005	2006	2007	2008	2009
Продукты животноводства					
Говядина (кроме бескостного мяса)	121,25	100,00	104,51	178,40	77,36
Свинина (кроме бескостного мяса)	110,66	90,76	124,49	167,19	94,84
Птица (курица битая)	130,85	88,62	132,11	161,31	91,65
Молоко свежее	116,35	116,49	133,41	129,04	114,56
Масло сливочное домашнее	90,91	120,00	133,33	116,68	111,89
Брынза коровья	116,67	109,09	136,90	118,26	114,94
Брынза овечья	128,26	105,08	120,97	130,00	102,73
Сметана	115,35	115,00	114,65	134,46	100,80
Творог	118,67	114,01	131,88	121,45	117,01
Яйца куриные домашние	95,24	97,50	156,41	127,87	95,18
Мед натуральный	99,39	112,07	159,09	151,80	88,88
Рыба свежая (толстолобик)	140,49	106,81	98,31	107,79	126,04

**14.7. СРЕДНИЕ ПОТРЕБИТЕЛЬСКИЕ ЦЕНЫ
НА ОТДЕЛЬНЫЕ ВИДЫ ПРОДОВОЛЬСТВЕННЫХ ТОВАРОВ**
(декабрь, за единицу измерения в рублях)

	Ед. изм.	2005	2006	2007	2008	2009
Говядина (кроме бескостного мяса)	кг	31,04	30,45	32,24	57,84	42,89
Свинина (кроме бескостного мяса)	кг	35,76	32,13	39,22	64,30	57,97
Птица (куры полупотрошёные)	кг	23,18	21,12	26,58	33,27	26,79
Рыба свежая (толстолобик)	кг	12,95	14,47	13,28	16,00	18,75
Масло сливочное	кг	22,38	23,01	32,85	38,46	36,19
Масло растительное рафинированное	л	7,93	7,18	16,50	14,00	14,92
Молоко коровье (2,5% жирности)	л	3,80	4,87	6,64	9,15	8,13
Сыр твёрдый «Голландский»	кг	38,44	39,90	62,70	63,69	56,70
Яйца куриные	дес.	8,21	7,38	11,40	13,21	10,03
Сахар-песок	кг	5,29	6,29	5,95	6,79	9,53
Чай чёрный натуральный в/с	100 г	4,50	5,40	5,93	7,25	8,13
Мука пшеничная 1 сорта	кг	1,72	1,91	-	4,86	3,01
Хлеб из пшеничной муки 1 сорта	кг	2,65	2,91	4,33	5,27	4,90
Соломка высшего сорта	кг	4,71	4,82	6,47	9,66	8,12
Рис шлифованный	кг	5,29	5,68	6,58	15,90	13,02
Крупа гречневая	кг	5,45	7,72	9,03	8,73	7,22
Картофель	кг	2,77	3,34	3,96	4,23	5,14
Капуста свежая	кг	2,54	2,08	3,47	2,07	3,68
Свёкла столовая	кг	1,89	1,83	5,10	2,40	4,96
Морковь	кг	2,04	2,28	5,79	3,66	5,66
Лук репчатый	кг	1,58	2,44	3,69	2,73	4,67
Яблоки	кг	2,55	3,53	5,06	4,92	5,42
Водка	0,5 л	6,36	6,48	7,91	11,21	11,32
Шампанское	0,75 л	16,62	15,90	18,84	21,03	21,78
Пиво	0,5 л	3,28	3,85	4,12	5,19	5,77

**14.8. СРЕДНИЕ ЦЕНЫ НА СЕЛЬСКОХОЗЯЙСТВЕННЫЕ
ПРОДУКТЫ НА ГОРОДСКИХ РЫНКАХ**
(декабрь, за единицу измерения в рублях)

	Ед. изм.	2005	2006	2007	2008	2009
Продукты растениеводства						
Картофель	кг	2,81	3,50	3,69	4,37	5,40
Капуста свежая	кг	2,51	2,01	3,69	1,86	4,17
Лук репчатый	кг	1,79	2,50	4,00	3,09	4,71
Чеснок	кг	11,88	10,75	17,63	16,55	35,00
Свёкла столовая	кг	2,06	1,94	5,16	2,44	5,38
Морковь	кг	2,20	2,25	5,75	3,65	5,95
Яблоки	кг	2,50	3,70	4,55	5,00	5,19
Пшеница среднего качества	кг	0,85	1,35	2,39	1,24	1,47
Кукуруза в зерне	кг	0,73	1,43	3,64	1,65	1,85
Мука пшеничная I сорта	кг	1,65	1,85	-	-	2,85
Мука кукурузная	кг	2,31	2,68	5,98	6,46	6,08
Фасоль	кг	5,13	5,38	19,88	21,29	20,21
Горох	кг	2,60	2,71	6,63	8,54	5,40
Семена подсолнечника	кг	4,29	4,14	8,63	8,94	8,56
Орехи грецкие	кг	9,67	11,67	18,38	12,38	15,67
Масло подсолнечное	л	7,63	6,50	15,13	12,38	10,96
Продукты животноводства						
Говядина (кроме бескостного мяса)	кг	29,50	29,50	30,83	55,00	42,55
Свинина (кроме бескостного мяса)	кг	33,75	30,63	38,13	63,75	60,46
Птица (курица битая)	кг	30,75	27,25	36,00	58,07	53,22
Молоко свежее	л	3,70	4,31	5,75	7,42	8,50
Масло сливочное домашнее	кг	25,00	30,00	40,00	46,67	52,22
Брынза коровья	кг	19,25	21,00	28,75	34,00	39,08
Брынза овечья	кг	29,50	31,00	37,50	48,75	50,08
Сметана	кг	14,13	16,25	18,63	25,05	25,25
Творог	кг	15,13	17,25	22,75	27,63	32,33
Яйца куриные домашние	дес.	10,00	9,75	15,25	19,50	18,56
Мёд натуральный	кг	19,63	22,00	35,00	53,13	47,22
Рыба свежая (толстолобик)	кг	13,81	14,75	14,50	15,63	19,70

15. ВНЕШНЯЯ ТОРГОВЛЯ

Внешняя торговля включает обмен материальными ценностями, который производится между Приднестровской Молдавской Республикой и другими странами и который увеличивает или уменьшает материальные ресурсы республики.

Объем внешнеторгового оборота - сумма экспорта и импорта в стоимостной оценке. Оборот внешней торговли отражен в ценах текущего периода, в долларах США.

Экспорт (импорт) товаров - сумма вывезенной (ввезенной) из страны (в страну) продукции, товаров в их стоимостной оценке.

Сальдо торгового баланса рассчитывается как разница между экспортом и импортом. Положительное сальдо, если экспорт превышает импорт. Отрицательное сальдо, если импорт больше экспорта и отражается со знаком минус (-).

Все показатели внешнеторговой деятельности отражают обороты со странами СНГ и странами вне СНГ.

Данные по внешней торговле приведены на основе данных Государственного Таможенного Комитета ПМР.

15.1. ТОРГОВЫЙ БАЛАНС ПРИДНЕСТРОВСКОЙ МОЛДАВСКОЙ РЕСПУБЛИКИ
(миллионов долларов США)

	2005	2006	2007	2008	2009
Внешнеторговый оборот - всего	1435,3	1160,5	1858,6	2569,6	1688,7
в том числе:					
со странами СНГ	850,7	656,8	1168,6	1640,2	1168,6
со странами вне СНГ	584,6	503,7	690,0	929,4	520,1
Экспорт - всего	579,7	422,1	727,0	928,5	576,8
в том числе:					
в страны СНГ	308,4	251,7	403,1	511,8	333,3
в страны вне СНГ	271,3	170,4	323,9	416,7	243,5
Импорт - всего	855,6	738,4	1131,6	1641,1	1111,9
в том числе:					
из стран СНГ	542,3	405,1	765,4	1128,4	835,3
из стран вне СНГ	313,3	333,3	366,1	512,7	276,6
Сальдо торгового баланса - всего	-275,9	-316,2	-404,6	-712,6	-535,1
в том числе:					
по странам СНГ	-233,9	-153,3	-362,3	-616,6	-502,0
по странам вне СНГ	-42,0	-162,9	-42,2	-96,0	-33,1
Отношение экспорта к импорту, в процентах	67,8	57,2	64,2	56,6	51,9
в том числе:					
по странам СНГ	56,9	62,1	52,7	45,4	39,9
по странам вне СНГ	86,6	51,1	88,5	81,3	88,0

ДИНАМИКА ЭКСПОРТНЫХ И ИМПОРТНЫХ ПОСТАВОК
(миллионов долларов США)

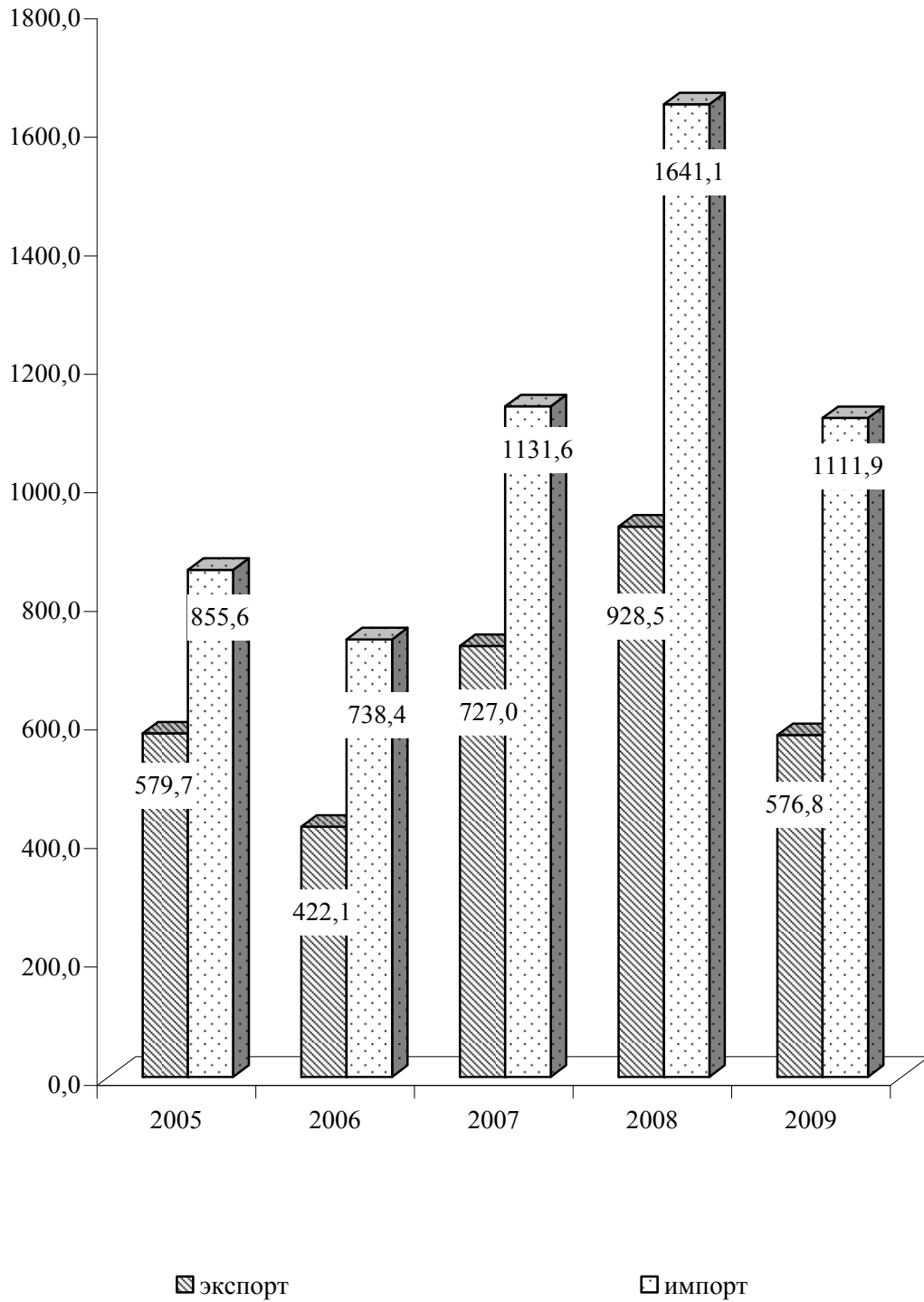

ВНЕШНЯЯ ТОРГОВЛЯ

15.2. ТОВАРНАЯ СТРУКТУРА ЭКСПОРТА

(миллионов долларов США)

	2005	2006	2007	2008	2009
Всего	579,7	422,1	727,0	928,5	576,8
в том числе:					
Продовольственные товары и сырьё	22,7	15,2	21,8	25,4	33,0
Минеральные продукты	1,0	0,8	45,4	94,7	18,9
Топливо-энергетические товары	47,2	0,8	23,4	41,9	182,0
Продукты органической и неорганической химии	3,3	2,7	3,5	4,2	3,4
из них фармацевтическая продукция	0,3	-	-	0,0	0,0
Кожевенное сырьё, пушнина и изделия	0,1	0,0	0,0	0,0	0,1
Древесина и целлюлозно - бумажные изделия	0,1	0,1	0,2	0,3	0,4
Текстильные материалы	10,4	9,9	15,6	17,8	11,3
Одежда	28,4	26,4	30,7	33,8	28,8
Текстильные изделия	34,0	31,6	39,5	51,7	39,6
Обувь	18,0	22,0	27,2	33,4	30,4
Изделия из камня, цемента, асбеста	0,9	0,9	1,0	0,8	0,6
Изделия из керамики	0,1	0,2	0,9	1,1	0,5
Драгоценные камни, драгоценные металлы и изделия из них	-	-	-	-	-
Металлы и изделия из них	378,6	283,5	474,4	573,5	208,2
Машиностроительная продукция	32,1	26,5	40,3	43,9	16,1
Прочие товары	2,8	1,5	3,1	6,0	3,5

15.3. ТОВАРНАЯ СТРУКТУРА ИМПОРТА

(миллионов долларов США)

	2005	2006	2007	2008	2009
Всего	855,6	738,4	1131,6	1641,1	1111,9
в том числе:					
Продовольственные товары и сырьё	178,9	159,5	174,4	257,5	151,4
Минеральные продукты	10,8	6,6	13,6	16,4	7,3
Топливо-энергетические товары	173,1	143,2	276,8	466,1	548,4
Продукты органической и неорганической химии	53,2	56,8	76,5	106,8	73,8
из них фармацевтическая продукция	8,7	8,9	11,9	18,5	19,2
Кожевенное сырьё, пушнина и изделия	5,1	8,1	10,3	11,6	10,3
Древесина и целлюлозно - бумажные изделия	12,0	11,1	17,2	20,4	13,1
Текстильные материалы	51,6	45,8	55,3	64,9	43,2
Одежда	4,0	0,7	1,8	9,6	5,8
Текстильные изделия	0,6	1,2	2,1	1,1	0,7
Обувь	2,3	2,2	2,9	8,8	4,8
Изделия из камня, цемента, асбеста	6,3	7,5	9,4	10,2	5,4
Изделия из керамики	3,4	3,7	6,0	7,3	3,6
Драгоценные камни, драгоценные металлы и изделия из них	0,8	1,1	2,0	3,0	1,8
Металлы и изделия из них	247,7	170,4	306,6	429,3	133,1
Машиностроительная продукция	86,5	101,6	155,9	205,2	95,5
Прочие товары	19,1	18,9	20,8	22,9	13,7

16. ОСНОВНЫЕ СОЦИАЛЬНО - ЭКОНОМИЧЕСКИЕ ПОКАЗАТЕЛИ ГОРОДОВ И РАЙОНОВ

16.1. ОСНОВНЫЕ СОЦИАЛЬНО - ЭКОНОМИЧЕСКИЕ ПОКАЗАТЕЛИ ПО г. ТИРАСПОЛЬ

	2005	2006	2007	2008	2009
Население (на конец года), тыс. чел.	156,7	154,8	152,6	151,0	150,0
Промышленность					
Индексы общего объема промышленной продукции (в сопоставимых ценах, в процентах к предыдущему году)	102,8	78,8	132,9	101,9	114,0
Выпуск основных видов продукции:					
электроэнергия, млн. кВт/ч	2701	1347	2482	2622	4862
машины литейные, шт.	4	11	25	37	4
электромашинные крупные, шт.	1050	683	1285	954	336
электродвигатели взрывобезопасные, тыс. шт.	8	6	6	5	1
крышки для консервирования, млн. шт.	22	22	26	35	-
кирпич строительный, млн. условных кирпичей	16	16	17	18	14
тара стеклянная консервная в 0,5 л исчисления, млн. шт.	33	37	40	1	-
ткани х/б готовые (валовой выпуск), млн. м ² ,	119	118	132	134	90
в т.ч. товарный выпуск	62	67	77	71	38
консервы, тыс. условных банок	220	159	172	1055	99
коньяки, тыс. дал	508	230	315	334	261
Сельское хозяйство					
Посевные площади, га:					
зерновые и зернобобовые культуры	511	250	651	152	49
технические культуры	215	88	122	10	12
картофель, овощи и бахчевые культуры	130	60	32	-	-
кормовые культуры	60	27	26	2	-
Площади многолетних насаждений, га:					
плоды и ягоды	84	45	44	26	5
виноград	3	-	-	-	0,0
Валовой сбор, тонн:					
зерновые и зернобобовые культуры	775	419	194	227	83
подсолнечник	140	93	4	19	18
овощи	107	2	-	-	-
плоды и ягоды	1	81	-	4	0,1
Поголовье (на конец года), голов:					
крупный рогатый скот	9	2	-	-	-
свиньи	132	114	-	-	-
Производство, т:					
скот и птица на убой (в живом весе)	4	3	6	0,3	-
молоко коровье	12	9	-	-	-

ОСНОВНЫЕ СОЦИАЛЬНО-ЭКОНОМИЧЕСКИЕ ПОКАЗАТЕЛИ ГОРОДОВ И РАЙОНОВ

	Продолжение				
	2005	2006	2007	2008	2009
Инвестиционная деятельность					
Ввод в действие основных фондов, млн. руб.	324,9	488,5	709,4	663,0	661,9
Инвестиции в основной капитал, млн. руб.	466,5	538,9	693,4	714,2	761,8
Ввод в действие жилых домов, тыс. м ² общей площади	9,2	40,9	17,8	31,3	29,6
Пассажирские перевозки автомобильным транспортом общего пользования¹⁾					
Перевезено пассажиров, тыс. чел.	3055,8	2749,1	4982,0	7124,9	9660,0
Пассажирооборот, тыс. пассажиро - километров	33080,5	27845,2	53002,7	106763,0	88965,7
Грузовые перевозки автомобильным транспортом общего пользования¹⁾					
Перевезено грузов, тыс. т	1626,4	1174,7	1816,5	1575,2	635,8
Грузооборот, тыс. т-км	11346,8	4602,1	13684,0	33423,4	4649,1
Розничный товарооборот					
Объем розничного товарооборота (оценка), млн. руб.	1711,7	1934,5	2656,2	3468,9	1985,0
Платные услуги населению					
Объем реализации платных услуг населению (оценка), млн. руб.	279,8	356,4	465,4	638,7	683,0
Жилищный фонд					
Весь жилищный фонд, тыс. м ²	3302,1	3491,9	3508,0	3540,4	3352,1
в том числе:					
государственный	139,6	96,4	62,2	61,8	60,2
муниципальный	665,2	823,4	764,5	679,4	615,0
частный	2423,5	2477,7	2612,5	2708,3	2653,0
смешанный	73,8	94,4	68,8	90,9	23,9
Образование, культура и здравоохранение					
Число дневных общеобразовательных учреждений (на начало учебного года)	30	30	30	30	30
в них учащихся, тыс. чел.	19,0	17,7	16,8	16,0	15,4
Число учреждений начального и среднего профессионального образования (на начало учебного года)	9	9	9	9	9
в них учащихся (включая заочников), тыс. чел.	5,3	4,9	4,5	4,3	4,5
Число учреждений высшего профессионального образования (на начало учебного года)	3	3	3	3	3
в них студентов (включая заочников), тыс. чел.	13,7	14,1	14,3	14,2	14,0
Число публичных библиотек	11	11	11	10	10
в них ед. библиот. фонда, млн. экз.	0,8	0,8	0,8	0,8	0,8
Число клубных учреждений	12	12	11	11	12
Число музеев	5	5	5	5	5
Число театров	1	1	1	1	1
Число больничных учреждений	5	5	5	5	5
Число больничных коек, тыс.	1,6	1,5	1,5	1,5	1,5
Численность врачей всех специальностей, чел.	875	892	920	910	883
Экология					
Вредные вещества, выброшенные в атмосферу стационарными источниками, тыс. т	12,9	6,2	10,7	11,0	21,9

¹⁾ С 2007 г. с учетом субъектов малого предпринимательства.

16.2. ОСНОВНЫЕ СОЦИАЛЬНО-ЭКОНОМИЧЕСКИЕ ПОКАЗАТЕЛИ ПО г. БЕНДЕРЫ

	2005	2006	2007	2008	2009
Население (на конец года), тыс. чел.	103,6	102,7	102,0	101,5	101,1
Промышленность					
Индексы общего объема промышленной продукции (в сопоставимых ценах, в процентах к предыдущему году)	92,4	104,1	110,5	103,3	73,8
Выпуск основных видов продукции:					
кабельные изделия (по весу меди), тыс. т	4	4	5	5	2
сборные конструкции и изделия из ж/б, тыс. м ³	9	11	5	2	1
шелковые ткани, млн. м ²	1	1	1	-	-
обувь, тыс. пар	2688	2131	2071	2666	2022
растительное масло, тыс. т	-	-	-	-	-
консервы, тыс. условных банок	138	182	326	337	252
безалкогольные напитки, тыс. дал	21	125	341	297	152
Сельское хозяйство					
Посевные площади, га:					
зерновые и зернобобовые культуры	1070	606	421	644	942
технические культуры	288	138	108	141	147
картофель, овощи и бахчевые культуры	33	84	30	54	-
кормовые культуры	714	489	479	234	388
Площади многолетних насаждений, га:					
плоды и ягоды	105	71	67	-	4
виноград	388	388	-	-	499
Валовой сбор, тонн:					
зерновые и зернобобовые культуры	2090	670	197	1223	1390
подсолнечник	122	103	-	134	23
овощи	51	742	-	10	-
плоды и ягоды	41	147	18	-	-
виноград	801	88	-	-	225
Поголовье (на конец года), голов:					
крупный рогатый скот	350	389	225	-	58
свиньи	131	336	29	-	33
Производство, т:					
скот и птица на убой (в живом весе)	31	12	8	0,4	4,9
молоко коровье	366	436	198	3,8	37,8
Инвестиционная деятельность					
Ввод в действие основных фондов, млн. руб.	32,2	33,9	53,2	45,7	43,8
Инвестиции в основной капитал, млн. руб.	26,6	36,8	86,1	74,3	39,8
Ввод в действие жилых домов, тыс. м ² общей площади	13,0	5,0	6,8	5,1	6,1

ОСНОВНЫЕ СОЦИАЛЬНО-ЭКОНОМИЧЕСКИЕ ПОКАЗАТЕЛИ ГОРОДОВ И РАЙОНОВ

Продолжение

	2005	2006	2007	2008	2009
Пассажирские перевозки					
автомобильным транспортом общего пользования¹⁾					
Перевезено пассажиров, тыс. чел.	1295,4	1234,4	1410,7	4287,9	5388,8
Пассажирооборот, тыс. пассажиро - километров	21792,4	19071,1	35448,8	85665,1	103790,8
Грузовые перевозки автомобильным транспортом общего пользования¹⁾					
Перевезено грузов, тыс. т	96,6	72,2	138,7	178,3	199,0
Грузооборот, тыс. т-км	2841,6	2080,5	6490,8	5075,8	7830,8
Розничный товарооборот					
Объем розничного товарооборота (оценка), млн. руб.	446,0	588,2	815,8	1022,3	666,4
Платные услуги населению					
Объем реализации платных услуг населению (оценка), млн. руб.	90,8	116,9	154,7	219,5	236,6
Жилищный фонд					
Весь жилищный фонд, тыс. м ²	2332,8	2255,7	2322,3	2333,0	2334,8
в том числе:					
государственный	122,8	88,8	63,3	38,8	36,9
муниципальный	546,9	423,5	394,3	376,6	325,7
частный	1642,5	1719,8	1850,3	1907,4	1966,5
смешанный	20,6	23,6	14,4	10,2	5,7
Образование, культура и здравоохранение					
Число дневных общеобразовательных учреждений (на начало учебного года)	23	23	23	23	22
в них учащихся, тыс. чел.	11,0	10,3	9,6	9,0	8,6
Число учреждений начального и среднего профессионального образования (на начало учебного года)	6	6	6	6	6
в них учащихся (включая заочников), тыс. чел.	2,3	2,2	2,2	2,2	2,1
Число публичных библиотек	12	12	12	12	12
в них ед. библиот. фонда, млн. экз.	0,5	0,5	0,5	0,5	0,5
Число клубных учреждений	6	6	5	5	6
Число музеев	6	6	6	6	6
Число больничных учреждений	4	3	3	3	3
Число больничных коек, тыс.	1,1	1,1	1,1	1,1	1,0
Численность врачей всех специальностей, человек	458	471	454	474	467
Экология					
Вредные вещества, выброшенные в атмосферу стационарными источниками, тыс. т	1,1	1,2	1,2	1,2	1,0

¹⁾ С 2007 г. с учетом субъектов малого предпринимательства.

**16.3. ОСНОВНЫЕ СОЦИАЛЬНО-ЭКОНОМИЧЕСКИЕ ПОКАЗАТЕЛИ
ПО г. РЫБНИЦА И РЫБНИЦКОМУ РАЙОНУ**

	2005	2006	2007	2008	2009
Население (на конец года), тыс. чел.	81,1	79,9	78,6	77,3	76,3
Промышленность					
Индексы общего объема промышленной продукции в сопоставимых ценах, в процентах к предыдущему году	101,3	70,2	146,2	94,6	49,9
Выпуск основных видов продукции:					
сталь (валовой выпуск), тыс. т	1048	675	965	885	426
прокат черных металлов (валовой выпуск), тыс. т	890	633	914	818	438
насосы центробежные, тыс. шт.	2	1	1	1	0,0
сборные конструкции и изделия из ж/б, тыс. м ³	2	2	1	-	-
цемент, тыс. т	144	230	703	965	316
асбестоцементные листы, млн. условных плит	5	-	-	-	-
известь строительная (товарный выпуск), тыс. т	7	8	14	14	4
Сельское хозяйство					
Посевные площади, тыс. га:					
зерновые и зернобобовые культуры	15,2	15,4	9,8	6,5	5,6
технические культуры	4,9	5,2	2,4	2,3	3,1
картофель, овощи и бахчевые культуры	0,1	0,1	0,1	0,0	-
кормовые культуры	7,8	6,1	3,8	3,9	1,7
Площади многолетних насаждений, тыс. га:					
плоды и ягоды	5,2	5,0	4,2	3,6	3,2
виноград	0,1	0,1	0,1	0,1	0,1
Валовой сбор, тыс. т:					
зерновые и зернобобовые культуры	34,6	30,4	6,4	21,5	8,5
подсолнечник	5,8	7,6	1,4	2,8	2,0
овощи	0,3	0,2	0,1	0,0	-
плоды и ягоды	0,8	1,3	1,1	1,2	0,1
виноград, т	-	2,7	-	-	-
Поголовье (на конец года), тыс. голов:					
крупный рогатый скот	4,8	4,5	3,0	2,4	2,5
свиньи	4,2	5,0	2,7	3,1	5,1
птица	2,2	3,4	1,1	0,7	-
Производство, тыс. т:					
скот и птица на убой (в живом весе)	0,7	0,8	1,0	0,5	0,4
молоко коровье	5,9	5,5	3,8	2,9	3,2
яйца-всего, тыс. шт.	13,6	36,7	33,6	10,5	3,3

ОСНОВНЫЕ СОЦИАЛЬНО-ЭКОНОМИЧЕСКИЕ ПОКАЗАТЕЛИ ГОРОДОВ И РАЙОНОВ

Продолжение

	2005	2006	2007	2008	2009
Инвестиционная деятельность					
Ввод в действие основных фондов, млн. руб.	176,0	110,5	154,3	214,2	87,5
Инвестиции в основной капитал, млн. руб.	99,0	111,4	164,3	268,9	75,7
Ввод в действие жилых домов, тыс. м ² общей площади	6,9	3,8	0,3	1,2	0,8
Пассажирские перевозки					
автомобильным транспортом общего пользования¹⁾					
Перевезено пассажиров, тыс. чел.	3126,7	3767,7	4411,2	4678,3	3983,5
Пассажирооборот, тыс. пассажиро - километров	40729,1	43209,2	47579,9	46983,1	40100,0
Грузовые перевозки автомобильным транспортом общего пользования¹⁾					
Перевезено грузов, тыс. т	489,4	711,9	1922,1	1385,6	187,3
Грузооборот, тыс. т-км	2094,4	2132,3	6515,3	4015,2	2322,5
Розничный товарооборот					
Объем розничного товарооборота, (оценка), млн. руб.	465,6	472,7	677,3	733,5	626,3
Платные услуги населению					
Объем реализации платных услуг населению (оценка), млн. руб.	57,3	72,0	89,2	131,9	142,2
Жилищный фонд					
Весь жилищный фонд, тыс. м ²	1905,9	1967,4	1959,1	1925,0	1897,4
в том числе:					
государственный	44,4	36,6	21,3	19,6	13,2
муниципальный	174,7	162,3	169,4	190,9	181,9
частный	1518,9	1637,1	1652,9	1662,7	1667,4
смешанный	167,9	131,4	115,5	51,8	34,9
Образование, культура и здравоохранение					
Число дневных общеобразовательных учреждений (на начало учебного года)	38	38	38	38	39
в них учащихся, тыс. чел.	10,3	9,7	9,0	8,4	7,7
Число учреждений начального и среднего профессионального образования (на начало учебного года)	2	2	2	2	2
в них учащихся (включая заочников), тыс. чел.	0,7	0,7	0,7	0,7	0,7
Число публичных библиотек	30	30	30	30	30
в них ед. библиот. фонда, млн. экз.	0,5	0,5	0,5	0,5	0,5
Число клубных учреждений	30	30	30	30	30
Число музеев	7	8	9	10	11
Число больничных учреждений	2	2	2	2	2
Число больничных коек, тыс.	1,0	0,8	0,8	0,8	0,8
Численность врачей всех специальностей, чел.	256	256	252	242	226
Экология					
Вредные вещества, выброшенные в атмосферу стационарными источниками, тыс. т	4,1	3,6	5,6	6,4	2,9

¹⁾ С 2007г. с учетом субъектов малого предпринимательства.

**16.4. ОСНОВНЫЕ СОЦИАЛЬНО-ЭКОНОМИЧЕСКИЕ ПОКАЗАТЕЛИ
ПО г. ДУБОССАРЫ И ДУБОССАРСКОМУ РАЙОНУ**

	2005	2006	2007	2008	2009
Население (на конец года), тыс. чел.	37,1	36,8	36,5	36,1	35,7
Промышленность					
Индексы общего объема промышленной продукции (в сопоставимых ценах, в процентах к предыдущему году)	110,8	46,1	102,5	99,4	94,9
Выпуск основных видов продукции:					
электроэнергия, млн. кВт/ч	295	296	275	307	303
сборные конструкции и изделия из ж/б, тыс. м ³	0,1	-	-	-	-
хлебобулочные изделия, т	786	145	7	-	-
вина виноградные, тыс. дал	131	47	47	76	65
Сельское хозяйство					
Посевные площади, тыс. га:					
зерновые и зернобобовые культуры	4,4	1,9	2,9	0,0	3,1
технические культуры	1,3	1,0	0,8	-	0,3
картофель, овощи и бахчевые культуры	-	-	-	-	-
кормовые культуры	0,7	0,4	0,3	-	0,1
Площади многолетних насаждений, тыс. га:					
плоды и ягоды	0,6	0,4	0,5	-	0,3
виноград	0,1	0,5	0,6	0,8	1,3
Валовой сбор, тыс.т.:					
зерновые и зернобобовые культуры	6,8	3,0	1,1	0,1	8,4
подсолнечник	1,0	1,0	0,2	-	0,3
овощи	-	-	-	-	-
плоды и ягоды	-	-	-	-	-
виноград	-	1,1	3,1	7,7	8,6
Поголовье (на конец года), голов:					
крупный рогатый скот	120	118	-	-	132
свиньи	7	-	-	-	-
птица	8492	3702	-	-	-
Производство, т:					
скот и птица на убой (в живом весе)	37,1	6,9	9,0	-	0,5
молоко коровье	156,9	76,3	44,4	-	146,7
яйца-всего, тыс. шт.	631	593	74	-	-
Инвестиционная деятельность					
Ввод в действие основных фондов, млн. руб.	27,3	15,8	28,8	10,4	31,1
Инвестиции в основной капитал, млн. руб.	14,7	28,1	23,9	15,8	26,0
Ввод в действие жилых домов, тыс. м ² общей площади	2,8	3,1	3,4	3,3	4,3

Продолжение

	2005	2006	2007	2008	2009
Пассажирские перевозки					
автомобильным транспортом общего пользования¹⁾					
Перевезено пассажиров, тыс. чел.	118,1	103,4	1284,6	1450,3	1541,3
Пассажирооборот, тыс. пассажиро - километров	3664,9	3144,6	62241,1	18913,8	19054,1
Грузовые перевозки автомобильным транспортом общего пользования¹⁾					
Перевезено грузов, тыс. т	93,2	146,0	187,5	186,1	1,5
Грузооборот, тыс. т-км	1977,8	1169,9	888,9	500,5	112,0
Розничный товарооборот					
Объем розничного товарооборота (оценка), млн. руб.	154,1	228,6	295,0	406,1	279,9
Платные услуги населению					
Объем реализации платных услуг населению (оценка), млн. руб.	21,4	28,3	40,9	62,9	62,0
Жилищный фонд					
Весь жилищный фонд, тыс. м ²	807,0	813,2	827,9	811,2	805,7
в том числе:					
государственный	18,0	16,5	13,6	13,0	5,3
муниципальный	47,8	37,2	35,5	31,0	32,3
частный	735,6	753,9	777,6	766,2	767,9
смешанный	5,6	5,6	1,2	1,0	0,2
Образование, культура и здравоохранение					
Число дневных общеобразовательных учреждений (на начало учебного года)	21	21	21	20	20
в них учащихся, тыс. чел.	4,3	3,9	3,8	3,5	3,3
Число учреждений начального профессионального образования (на начало учебного года)	2	2	2	1	1
в них учащихся (включая заочников), тыс. чел.	0,5	0,5	0,5	0,5	0,5
Число публичных библиотек	18	18	18	18	18
в них ед. библиот. фонда, млн. экз.	0,3	0,3	0,3	0,3	0,3
Число клубных учреждений	19	19	19	19	19
Число музеев	2	2	2	2	2
Число больничных учреждений	3	2	2	2	2
Число больничных коек, тыс.	0,4	0,3	0,3	0,3	0,3
Численность врачей всех специальностей, чел.	122	119	116	112	109
Экология					
Вредные вещества, выброшенные в атмосферу стационарными источниками, тыс. т	0,1	0,2	0,1	0,2	0,2

¹⁾ С 2007г с учетом субъектов малого предпринимательства.

**16.5. ОСНОВНЫЕ СОЦИАЛЬНО-ЭКОНОМИЧЕСКИЕ ПОКАЗАТЕЛИ
ПО г. СЛОБОДЗЕЯ И СЛОБОДЗЕЙСКОМУ РАЙОНУ**

	2005	2006	2007	2008	2009
Население (на конец года), тыс. чел.	95,1	93,8	92,5	91,3	90,3
Промышленность					
Индексы объема промышленной продукции (в сопоставимых ценах, в процентах к предыдущему году)	85,3	61,6	86,5	70,0	78,5
Выпуск основных видов продукции:					
хлебобулочные изделия, т	1419	2756	3502	2374	1821
смесь песчано-гравийная, тыс. м ³	91	83	113	122	61
консервы, тыс. условных банок	765	1463	-	-	-
улов рыбы, т	91	104	-	-	-
Сельское хозяйство					
Посевные площади, тыс. га:					
зерновые и зернобобовые культуры	13,9	9,8	11,3	10,5	10,2
технические культуры	3,9	2,4	2,5	4,0	6,0
картофель, овощи и бахчевые культуры	1,9	1,4	1,5	1,4	0,8
кормовые культуры	1,8	1,7	1,8	1,1	1,0
Площади многолетних насаждений, тыс. га:					
плоды и ягоды	0,8	0,5	0,8	0,6	0,6
виноград	0,1	0,1	0,0	0,0	0,0
Валовой сбор, тыс. т:					
зерновые и зернобобовые культуры	39,5	28,2	11,9	33,2	32,5
подсолнечник	5,0	2,7	0,3	2,7	2,6
картофель	0,0	10,7	7,1	1,5	1,2
овощи	11,7	7,8	4,3	10,5	9,6
плоды и ягоды	2,7	1,3	1,7	1,1	0,6
виноград	0,1	0,0	-	-	0,0
Поголовье (на конец года), тыс. голов:					
крупный рогатый скот	1,0	1,3	0,6	0,2	0,5
свиньи	2,5	3,0	0,7	0,5	2,0
птица	0,3	0,2	0,0	0,1	0,1
Производство, тыс. т:					
скот и птица на убой (в живом весе)	0,1	0,2	0,1	0,1	0,2
молоко коровье	1,3	1,4	0,7	0,5	0,6
яйца-всего, тыс. шт.	16,2	16,9	4,9	5,8	7,3

ОСНОВНЫЕ СОЦИАЛЬНО-ЭКОНОМИЧЕСКИЕ ПОКАЗАТЕЛИ ГОРОДОВ И РАЙОНОВ

Продолжение

	2005	2006	2007	2008	2009
Инвестиционная деятельность					
Ввод в действие основных фондов, млн. руб.	22,9	22,6	39,5	37,5	17,2
Инвестиции в основной капитал, млн. руб.	14,7	19,4	40,7	38,0	19,4
Ввод в действие жилых домов, тыс.м ² общей площади	13,2	11,3	8,8	10,0	7,9
Пассажирские перевозки					
автомобильным транспортом общего пользования¹⁾					
Перевезено пассажиров, тыс. чел.	-	-	368,7	412,8	357,8
Пассажирооборот, тыс. пассажиро - километров	-	-	8028,0	8070,1	7181,4
Грузовые перевозки автомобильным транспортом общего пользования¹⁾					
Перевезено грузов, тыс.т	4,0	0,9	3,0	21,5	9,3
Грузооборот, тыс. т-км	278,8	87,2	151,1	1195,2	604,7
Розничный товарооборот					
Объем розничного товарооборота (оценка), млн. руб.	180,7	242,7	307,9	418,4	331,9
Платные услуги населению					
Объем реализации платных услуг населению (оценка), млн. руб.	30,6	39,9	48,4	88,9	101,0
Жилищный фонд					
Весь жилищный фонд, тыс. м ²	2236,2	2267,1	2269,8	2272,6	2287,9
в том числе:					
государственный	23,7	23,4	19,7	19,4	19,9
муниципальный	99,4	86,9	73,3	65,3	61,0
частный	2106,2	2151,4	2172,0	2186,5	2205,8
смешанный	6,9	5,4	4,8	1,4	1,2
Образование, культура и здравоохранение					
Число дневных общеобразовательных учреждений (на начало учебного года)	31	31	31	31	31
в них учащихся, тыс. чел.	10,9	10,1	9,7	9,2	8,7
Число учреждений начального профессионального образования (на начало учебного года)	1	1	1	1	1
в них учащихся (включая заочников), тыс. чел.	0,3	0,3	0,3	0,3	0,4
Число публичных библиотек	26	26	26	26	26
в них ед. библиот. фонда, млн. экз.	0,4	0,4	0,4	0,4	0,5
Число клубных учреждений	21	21	21	21	21
Число музеев	6	6	6	6	6
Число больничных учреждений	1	1	1	1	1
Число больничных коек, тыс.	0,3	0,2	0,2	0,2	0,2
Численность врачей всех специальностей, чел.	163	137	138	133	138
Экология					
Вредные вещества, выброшенные в атмосферу стационарными источниками, тыс. т	2,5	2,2	0,8	0,6	0,8

¹⁾ С 2007г. с учетом субъектов малого предпринимательства.

**16.6. ОСНОВНЫЕ СОЦИАЛЬНО-ЭКОНОМИЧЕСКИЕ ПОКАЗАТЕЛИ
ПО г. ГРИГОРИОПОЛЬ И ГРИГОРИОПОЛЬСКОМУ РАЙОНУ**

	2005	2006	2007	2008	2009
Население (на конец года), тыс. чел.	47,2	46,5	45,9	45,3	44,7
Промышленность					
Индексы общего объема промышленной продукции (в сопоставимых ценах, в процентах к предыдущему году)	101,0	87,3	87,7	93,4	109,7
Выпуск основных видов продукции:					
песок строительный, тыс. м ³	91	4	5	5	3
хлебобулочные изделия, т	1236	808	-	0,4	0,5
консервы, тыс. условных банок	-	126	736	-	-
Сельское хозяйство					
Посевные площади, тыс. га:					
зерновые и зернобобовые культуры	8,7	4,2	4,7	5,4	14,1
технические культуры	2,2	1,6	1,2	1,6	2,8
картофель, овощи и бахчевые культуры	0,3	0,1	0,0	0,0	0,0
кормовые культуры	4,0	2,6	1,3	1,1	1,4
Площади многолетних насаждений, тыс. га:					
плоды и ягоды	1,9	2,1	1,8	1,4	1,9
виноград	0,3	0,4	0,3	0,2	0,2
Валовой сбор, тыс.т:					
зерновые и зернобобовые культуры	15,4	8,2	3,8	16,0	41,6
подсолнечник	2,1	1,8	0,4	1,6	1,8
овощи	1,4	0,1	-	0,0	0,0
плоды и ягоды	0,0	0,3	-	-	-
виноград	-	0,0	-	-	-
Поголовье (на конец года), тыс. голов:					
крупный рогатый скот	1,1	0,8	0,5	0,4	0,4
свиньи	0,3	0,3	0,2	0,3	0,2
птица	1,4	0,9	0,3	1,1	-
Производство, т:					
скот и птица на убой (в живом весе)	134,0	86,8	69,0	44,5	46,7
молоко коровье	1393,5	909,8	681,2	405,4	412,7
яйца - всего, тыс. шт.	22	26	9	9	7
Инвестиционная деятельность					
Ввод в действие основных фондов, млн. руб.	3,5	2,6	1,8	14,3	0,9
Инвестиции в основной капитал, млн. руб.	4,4	3,2	6,9	11,2	8,2
Ввод в действие жилых домов, тыс. м ² общей площади	2,1	2,3	3,5	3,1	3,3

Продолжение

	2005	2006	2007	2008	2009
Пассажирские перевозки					
автомобильным транспортом общего пользования ¹⁾					
Перевезено пассажиров, тыс. чел.	28,4	20,5	32,0	168,1	292,6
Пассажирооборот, тыс. пассажиро - километров	1906,7	1263,6	1922,7	1421,3	5117,2
Грузовые перевозки автомобильным транспортом общего пользования ¹⁾					
Перевезено грузов, тыс. т	27,7	2,0	1,4	1,2	6,6
Грузооборот, тыс. т-км	125,2	24,5	174,8	189,7	217,1
Розничный товарооборот					
Объем розничного товарооборота (оценка), млн. руб.	51,4	77,7	109,6	150,3	126,1
Платные услуги населению					
Объем реализации платных услуг населению (оценка), млн. руб.	13,6	18,5	24,9	38,9	44,0
Жилищный фонд					
Весь жилищный фонд, тыс. м ²	1181,4	1171,2	1166,0	1143,2	1131,8
в том числе:					
государственный	41,0	27,4	24,5	23,7	21,2
муниципальный	62,9	57,0	46,3	42,7	37,6
частный	1069,7	1079,3	1090,2	1071,9	1068,2
смешанный	7,8	7,5	5,0	4,9	4,8
Образование, культура и здравоохранение					
Число дневных общеобразовательных учреждений (на начало учебного года)	17	17	17	17	17
в них учащихся, тыс. чел.	6,4	5,9	5,4	5,1	4,8
Число учреждений среднего профессионального образования (на начало учебного года)	1	1	1	1	1
в них учащихся (включая заочников), тыс. чел.	0,1	0,1	0,1	0,1	0,2
Число публичных библиотек	27	27	26	26	26
в них ед. библиот. фонда, млн. экз.	0,3	0,3	0,3	0,3	0,3
Число клубных учреждений	20	20	20	20	20
Число музеев	2	2	2	2	2
Число больничных учреждений	2	2	2	2	2
Число больничных коек, тыс.	0,4	0,3	0,3	0,3	0,3
Численность врачей всех специальностей, чел.	86	91	91	90	85
Экология					
Вредные вещества, выброшенные в атмосферу стационарными источниками, тыс. т	0,2	0,2	0,1	0,1	0,1

¹⁾ С 2007г. с учетом субъектов малого предпринимательства.

**16.7. ОСНОВНЫЕ СОЦИАЛЬНО-ЭКОНОМИЧЕСКИЕ ПОКАЗАТЕЛИ
ПО г. КАМЕНКА И КАМЕНСКОМУ РАЙОНУ**

	2005	2006	2007	2008	2009
Население (на конец года), тыс. чел.	26,6	26,1	25,4	24,9	24,4
Промышленность					
Индексы общего объема промышленной продукции (в сопоставимых ценах, в процентах к предыдущему году)	в 2,3 р.	141,8	33,0	178,3	62,6
Выпуск основных видов продукции:					
консервы, тыс. условных банок	9072	15345	1224	8013	4158
хлебобулочные изделия, т	585	367	102	3	1
воды минеральные, тыс. полулитров	1333	657	664	234	129
Сельское хозяйство					
Посевные площади, тыс. га:					
зерновые и зернобобовые культуры	6,4	4,2	4,2	5,8	4,5
технические культуры	3,0	2,3	1,3	5,7	2,2
картофель, овощи и бахчевые культуры	0,3	0,9	0,8	0,6	0,7
кормовые культуры	1,3	0,8	0,6	0,6	0,5
Площади многолетних насаждений, тыс. га:					
плоды и ягоды	0,3	0,3	0,2	0,1	0,2
виноград	0,2	0,2	0,1	0,1	0,2
Валовой сбор, тыс.т:					
зерновые и зернобобовые культуры	17,4	10,1	7,0	19,9	8,6
сахарная свекла	5,0	-	-	-	-
подсолнечник	2,4	3,0	0,9	8,0	3,0
овощи	3,0	6,5	0,4	2,5	1,0
плоды и ягоды	0,4	0,0	0,4	0,0	0,1
виноград, тонн	3,0	5,0	2,0	2,0	-
Поголовье (на конец года), тыс. голов:					
крупный рогатый скот	0,9	0,9	1,1	0,9	0,6
свиньи	0,9	0,7	0,7	0,8	0,8
птица	1,3	0,7	0,6	0,4	0,2
Производство, тыс. т:					
скот и птица на убой (в живом весе)	0,2	0,2	0,2	0,1	0,1
молоко коровье	0,0	0,0	-	-	-
яйца - всего, тыс. шт.	6,2	1,9	0,6	0,1	-
Инвестиционная деятельность					
Ввод в действие основных фондов, млн. руб.	9,5	38,7	3,4	1,1	2,1
Инвестиции в основной капитал, млн. руб.	10,2	38,2	3,6	1,8	2,0
Ввод в действие жилых домов, тыс. м ² общей площади	1,2	1,1	0,7	0,7	1,0

ОСНОВНЫЕ СОЦИАЛЬНО-ЭКОНОМИЧЕСКИЕ ПОКАЗАТЕЛИ ГОРОДОВ И РАЙОНОВ

Продолжение

	2005	2006	2007	2008	2009
Пассажирские перевозки					
автомобильным транспортом общего пользования¹⁾					
Перевезено пассажиров, тыс. чел.	64,8	59,7	121,5	147,9	151,7
Пассажирооборот, тыс. пассажиро - километров	2488,2	2431,8	4776,5	6045,4	6089,3
Грузовые перевозки автомобильным транспортом общего пользования¹⁾					
Перевезено грузов, тыс. т	-	-	9,1	8,3	12,4
Грузооборот, тыс. т-км	-	-	364,7	322,3	504,6
Розничный товарооборот					
Объем розничного товарооборота (оценка), млн. руб.	63,7	53,0	67,2	85,3	57,7
Платные услуги населению					
Объем реализации платных услуг населению (оценка), млн. руб.	19,1	23,0	30,6	41,7	45,4
Жилищный фонд					
Весь жилищный фонд, тыс. м ²	777,8	770,2	764,7	759,3	757,6
в том числе:					
государственный	9,9	9,9	7,3	7,3	7,1
муниципальный	71,7	64,8	73,5	74,1	77,5
частный	681,6	681,0	679,5	673,7	672,4
смешанный	14,6	14,5	4,4	4,2	0,6
Образование, культура и здравоохранение					
Число дневных общеобразовательных учреждений (на начало учебного года)	16	16	16	16	16
в них учащихся, тыс. чел.	2,9	2,7	2,5	2,4	2,3
Число учреждений среднего профессионального образования (на начало учебного года)	1	1	1	1	1
в них учащихся (включая заочников), тыс. чел.	0,3	0,3	0,3	0,3	0,3
Число публичных библиотек	17	17	17	17	17
в них ед. библиот. фонда, млн. экз.	0,2	0,2	0,2	0,2	0,2
Число клубных учреждений	23	23	23	23	23
Число музеев	6	6	6	6	6
Число больничных учреждений	1	1	1	1	1
Число больничных коек, тыс.	0,3	0,2	0,2	0,2	0,2
Численность врачей всех специальностей, чел.	87	85	91	83	84
Экология					
Вредные вещества, выброшенные в атмосферу стационарными источниками, тыс. т	0,8	0,5	0,4	0,3	0,1

¹⁾ С 2007 г. с учетом субъектов малого предпринимательства.

ДЛЯ ЗАМЕТОК