

ГОСУДАРСТВЕННАЯ СЛУЖБА СТАТИСТИКИ
МИНИСТЕРСТВА ЭКОНОМИКИ ПМР

**СТАТИСТИЧЕСКИЙ
ЕЖЕГОДНИК
2008**

Статистический сборник
(за 2003-2007 гг.)

Тирасполь
2008

Статистический ежегодник Приднестровской Молдавской республики - 2008:
Статистический сборник (за 2003-2007гг.) / Государственная служба статистики
Министерства экономики ПМР - Тирасполь, 2008 - 188 с.

Издание представляет собой статистический сборник за 2003-2007 годы, отражающий явления и процессы, происходящие в экономической, социальной и политической жизни ПМР.

Подготовлен Государственной службой статистики Министерства экономики Приднестровской Молдавской Республики.

Предназначен для высшего управленческого персонала, работников органов управления и финансово-экономических служб предприятий и организаций, научных, предпринимательских и банковских кругов, профессорско-преподавательского состава, аспирантов и студентов экономических учебных заведений, других заинтересованных пользователей.

Государственная служба статистики
Министерства экономики ПМР

Официальное издание

СТАТИСТИЧЕСКИЙ ЕЖЕГОДНИК
ПРИДНЕСТРОВСКОЙ МОЛДАВСКОЙ РЕСПУБЛИКИ

2008

Статистический сборник
(за 2003-2007 г.г.)

Ответственные за выпуск: Дяконова Л.В., Случинская Н.А.

Компьютерная верстка - Гудима Н.В.

Редакционная коллегия:

Л.В.Диаконова - Начальник Государственной службы статистики

Н.А.Случинская - Заместитель начальника Государственной службы статистики

ОТВЕТСТВЕННЫЕ ЗА РАЗДЕЛЫ СБОРНИКА:

Население	Л.Г. Логвиненко	9-21-29
Социальная сфера	Л.Г. Логвиненко	9-21-29
Труд	С.Л.Миненко	9-13-91
Доходы населения	С.Л.Миненко	9-13-91
Валовой внутренний продукт	В.Г. Шленская	9-21-80
Промышленность	З.К. Руденко	9-24-55
Сельское хозяйство	В.А.Дарская	9-24-55
Транспорт и связь	М.Л. Фролова	9-24-31
Инвестиционная деятельность	В.А. Дарская	9-24-55
Торговля	М.Л. Фролова	9-24-31
Внешнеэкономическая деятельность	М.Л. Фролова	9-24-31
Цены и тарифы	И.С. Попова	9-21-16
Финансы и кредит	Н.Л.Романенко	9-21-80

СОКРАЩЕНИЯ

мм – миллиметр	руб. - рубль
м – метр	дол. - доллар
м ³ – кубический метр	г. - год
м ² – квадратный метр	шт. - штука
км – километр	л - литр
км ³ – кубический километр	дал - декалитр
км ² – квадратный километр	га - гектар
ц – центнер	экз. - экземпляр
кг – килограмм	р. - раз
т – тонна	т-км - тонно-километр
тыс. – тысяча	кВт - киловатт
млн. – миллион	Гкал - гигакалория
млрд. – миллиард	кВт/ч - киловатт-час
трлн. – триллион	чел. - человек
- явление отсутствует	
... данных не имеется	
0.0 небольшая величина	

В отдельных случаях незначительные расхождения между итогом и суммой слагаемых объясняются округлением данных.

ПРЕДИСЛОВИЕ

Настоящий сборник является наиболее полным ежегодным изданием Государственной службы статистики Министерства экономики Приднестровской Молдавской Республики, отражающим явления и процессы, происходящие в экономической, социальной и политической жизни республики.

Сборник подготовлен на основе данных, получаемых органами государственной статистики от предприятий, организаций, населения путем проведения переписей, выборочных обследований и других форм статистического наблюдения, данных министерств и ведомств республики: Министерства финансов, Министерства внутренних дел, Министерства здравоохранения и социальной защиты, Министерства просвещения, Министерства природных ресурсов и экологического контроля и других.

В ежегоднике представлена информация о населении, его занятости и доходах, социальной сфере, инфляционных процессах. Значительное место в сборнике отведено показателям, которые характеризуют положение в отдельных отраслях экономики – промышленности, сельском хозяйстве, транспорте, отраслях, обслуживающих население.

Данные о численности населения начиная с 2004г. представлены с учетом переписи населения на 11 ноября 2004 г.

В сборник включено 36 графиков и диаграмм.

Данные рассчитаны в соответствии с принципами современной методологии, что позволяет сопоставить их с международными показателями.

В каждом разделе к отдельным статистическим показателям даны методологические пояснения.

По важнейшим показателям представлены данные по городам и районам республики.

По отдельным показателям данные за предыдущие годы уточнены по сравнению с опубликованными ранее.

СОДЕРЖАНИЕ

Стр.

**1. ОСНОВНЫЕ СОЦИАЛЬНО - ЭКОНОМИЧЕСКИЕ ХАРАКТЕРИСТИКИ
ПРИДНЕСТРОВСКОЙ МОЛДАВСКОЙ РЕСПУБЛИКИ**

1.1.	Краткая характеристика Приднестровской Молдавской Республики	16
1.2.	Основные социально-экономические показатели	18
1.3.	Основные социально-экономические показатели в расчете на душу населения	24

2. НАСЕЛЕНИЕ

2.1.	Численность и плотность населения	27
2.2.	Численность мужчин и женщин	29
2.3.	Национальный состав населения	29
2.4.	Браки и разводы	29
2.5.	Рождаемость, смертность и естественный прирост населения	31
2.6.	Смертность по основным классам причин смерти	33
2.7.	Младенческая смертность по основным классам причин смерти	33
2.8.	Миграционное движение	34
2.9.	Города с численностью населения 50 000 и более человек	34

3. ТРУДОВЫЕ РЕСУРСЫ И ЗАНЯТОСТЬ НАСЕЛЕНИЯ

3.1.	Трудовые ресурсы	37
3.2.	Распределение численности занятого населения в организациях различных форм собственности	37
3.3.	Численность занятых в экономике по отраслям	39
3.4.	Численность занятых в негосударственном секторе экономики по отраслям	42
3.5.	Численность безработных, зарегистрированных в органах Государственной службы занятости	44
3.6.	Потребность в работниках, заявленная организациями в органы Государственной службы занятости	44
3.7.	Распределение численности официально признанных безработными граждан, зарегистрированных в органах Государственной службы занятости, по полу и возрасту	44
3.8.	Распределение численности официально признанных безработными граждан, зарегистрированных в органах Государственной службы занятости, по уровню образования	45
3.9.	Распределение численности безработных, трудоустроенных органами Государственной службы занятости по продолжительности перерыва в работе	45
3.10.	Движение численности работников по отраслям экономики	46

4. УРОВЕНЬ ЖИЗНИ НАСЕЛЕНИЯ И СОЦИАЛЬНАЯ СФЕРА**4.1. Доходы населения**

4.1.1.	Денежные доходы и расходы населения	47
4.1.2.	Структура денежных доходов и расходов населения	48
4.1.3.	Среднемесячная номинальная начисленная заработная плата работников по отраслям экономики	49
4.1.4.	Численность пенсионеров	51
4.1.5.	Средний размер назначенных месячных пенсий по видам пенсионного обеспечения	51
4.1.6.	Социальная помощь одиноким престарелым и нетрудоспособным гражданам	52
4.1.7.	Сравнительные показатели вкладов населения в банки республики	52

4.2. Образование и культура

4.2.1.	Дошкольные образовательные учреждения	54
4.2.2.	Распределение детей в дошкольных образовательных учреждениях по языку обучения	55
4.2.3.	Распределение педагогических работников дошкольных образовательных учреждений по уровню образования	55
4.2.4.	Государственные дневные общеобразовательные учреждения	56
4.2.5.	Распределение государственных дневных общеобразовательных учреждений и учащихся в них по языку обучения	57
4.2.6.	Сменность занятий в государственных дневных общеобразовательных учреждениях	57
4.2.7.	Обеспеченность государственных дневных общеобразовательных учреждений кабинетами основ информатики и вычислительной техники	57
4.2.8.	Детские учреждения дополнительного образования	58
4.2.9.	Образовательные учреждения начального и среднего профессионального образования	58
4.2.10.	Государственные образовательные учреждения высшего профессионального образования	59
4.2.11.	Выпускники всех видов обучения	59
4.2.12.	Выпуск специалистов высшей квалификации государственными образовательными учреждениями высшего профессионального образования по факультетам	60
4.2.13.	Распределение студентов и учащихся государственных образовательных учреждений высшего, начального и среднего профессионального образования по языку обучения	60

4.2.14	Обеспеченность студентов и учащихся государственных образовательных учреждений высшего, начального и среднего профессионального образования общежитиями	62
4.2.15	Численность преподавателей государственных образовательных учреждений высшего, начального и среднего профессионального образования	62
4.2.16.	Показатели работы публичных библиотек	62
4.2.17.	Клубные учреждения	63
4.2.18.	Театры	63
4.2.19	Музеи	63
4.3. здравоохранение		
4.3.1.	Основные показатели здравоохранения	65
4.3.2.	Численность врачей по отдельным специальностям	66
4.3.3.	Численность среднего медицинского персонала по отдельным специальностям	66
4.3.4.	Число больничных коек по специализации	67
4.3.5.	Заболеваемость населения по основным классам болезней	68
4.3.6.	Заболеваемость населения отдельными инфекционными болезнями	69
4.3.7.	Обслуживание населения скорой медицинской помощью	70
4.3.8.	Дома-интернаты для престарелых и инвалидов	70
4.3.9.	Санатории и учреждения отдыха	70
4.4. Жилищные условия населения		
4.4.1.	Жилищный фонд	72
4.4.2.	Структура жилищного фонда	72
4.4.3.	Благоустройство жилищного фонда	73
4.4.4.	Приватизация жилья	73
4.4.5.	Улучшение жилищных условий населения	73
4.5. Жилищное и социально-культурное строительство		
4.5.1.	Ввод в действие жилых домов	74
4.5.2.	Число построенных квартир и их средний размер	75
4.5.3.	Ввод в действие жилых домов и число построенных квартир	75

4.6. Преступность

4.6.1.	Число зарегистрированных преступлений	77
4.6.2.	Состав лиц, совершивших преступления	78
4.6.3.	Удельный вес несовершеннолетней молодежи, совершившей преступления, к общему числу совершивших преступления по отдельным видам	78
4.6.4.	Основные показатели, характеризующие женскую преступность	79
4.6.5.	Число осужденных по приговорам судов, вступившим в законную силу по отдельным видам преступлений	79
4.6.6.	Распределение осужденных по основным мерам наказания, назначенным судами	79

5. ПРИРОДНЫЕ РЕСУРСЫ И ОКРУЖАЮЩАЯ СРЕДА

5.1.	Земельный фонд	81
5.2.	Основные показатели, характеризующие воздействие хозяйственной деятельности на окружающую среду и природные ресурсы	81
5.3.	Площадь лесонасаждений	82
5.4.	Проведение основных работ в лесном хозяйстве	82
5.5.	Лесозащитные мероприятия	82
5.6.	Лесные пожары	82
5.7.	Охотничье хозяйство	83
5.8.	Заповедники	83
5.9.	Использование свежей воды	83
5.10.	Выбросы наиболее распространенных загрязняющих атмосферу веществ, отходящих от стационарных источников	84
5.11.	Выбросы, улавливание и утилизация загрязняющих атмосферу веществ, отходящих от стационарных источников загрязнения	84
5.12.	Стоимость основных производственных фондов по охране окружающей среды	84

6. ВАЛОВОЙ ВНУТРЕННИЙ ПРОДУКТ

6.1.	Счет производства	85
------	-------------------	----

7. ПРОМЫШЛЕННОСТЬ

7.1.	Основные показатели работы промышленности	89
7.2.	Индексы общего объема продукции по отраслям промышленности	89
7.3.	Отраслевая структура производства промышленной продукции	91
7.4.	Среднегодовая численность промышленно – производственного персонала по отраслям промышленности	91
7.5.	Среднемесячная номинальная начисленная заработная плата работников организаций по отраслям промышленности	92
7.6.	Производство основных видов промышленной продукции	93
7.7.	Производство потребительских товаров	95
7.8.	Индексы производства потребительских товаров	95
7.9.	Электробаланс	95

8. СЕЛЬСКОЕ ХОЗЯЙСТВО

8.1.	Основные показатели деятельности сельскохозяйственных организаций	97
8.2.	Индексы физического объема продукции сельского хозяйства	97
8.3.	Сельскохозяйственные угодья по видам использования	99
8.4.	Использование воды для орошения в сельском хозяйстве	99
8.5.	Посевные площади сельскохозяйственных культур	100
8.6.	Валовой сбор сельскохозяйственных культур	102
8.7.	Урожайность сельскохозяйственных культур	103
8.8.	Площадь плодово-ягодных и виноградных насаждений	105
8.9.	Валовой сбор и урожайность плодов, ягод и винограда	105
8.10.	Производство столового винограда	105
8.11.	Посевные площади и валовой сбор сельскохозяйственных культур (в крестьянских (фермерских) хозяйствах и арендаторов)	106
8.12.	Площадь и валовой сбор многолетних насаждений (в крестьянских (фермерских) хозяйствах и арендаторов)	106
8.13.	Посевные площади и валовой сбор сельскохозяйственных культур (субъекты малого предпринимательства)	107

СОДЕРЖАНИЕ

8.14.	Площадь и валовой сбор многолетних насаждений (субъекты малого предпринимательства)	107
8.15.	Наличие основных видов техники и поступление горюче-смазочных материалов	108
8.16.	Внесение минеральных и органических удобрений	109
8.17.	Поголовье скота и птицы	110
8.18.	Производство основных продуктов животноводства (в сельскохозяйственных организациях)	112
8.19.	Производство основных продуктов животноводства (в крестьянских (фермерских) хозяйствах и арендаторов)	112
8.20.	Производство основных продуктов животноводства (субъекты малого предпринимательства)	112
8.21.	Производство основных продуктов животноводства (в подсобных хозяйствах)	112
8.22.	Продуктивность скота и птицы	114
8.23.	Заготовка кормов	114
8.24.	Реализация основных видов продукции	114

9. ИНВЕСТИЦИОННАЯ ДЕЯТЕЛЬНОСТЬ

9.1.	Основные показатели инвестиций в основной капитал	115
9.2.	Индексы основных показателей инвестиций в основной капитал	116
9.3.	Инвестиции в основной капитал по источникам финансирования	116
9.4.	Технологическая структура инвестиций в основной капитал	118
9.5.	Структура инвестиций в основной капитал по основным объектам производственного и непроизводственного назначения	118
9.6.	Инвестиции в основной капитал по отраслям экономики	118
9.7.	Основные показатели деятельности строительных организаций	119
9.8.	Структура объема подрядных работ по формам собственности	119
9.9.	Незавершенное строительство	119
9.10.	Структура незавершенного строительства	119

10. ТРАНСПОРТ И СВЯЗЬ

10.1.	Эксплуатационная длина путей сообщения	121
10.2.	Подвижной состав по его назначению	121

СОДЕРЖАНИЕ

10.3.	Перевезено грузов	123
10.4.	Грузооборот	123
10.5.	Перевозки пассажиров по видам транспорта общего пользования	123
10.6.	Пассажиروоборот по видам транспорта общего пользования	124
10.7.	Основные виды услуг связи	124
10.8.	Технические средства связи общего пользования	124
10.9.	Доходы от услуг связи	125
10.10.	Основные показатели развития междугородной телефонной связи общего пользования	125

11. ПОТРЕБИТЕЛЬСКИЙ РЫНОК

11.1.	Основные показатели розничной торговли	128
11.2.	Распределение розничного товарооборота по формам собственности	130
11.3.	Индексы розничного товарооборота	132
11.4.	Товарная структура розничного товарооборота	132
11.5.	Структура реализации отдельных продовольственных товаров	133
11.6.	Структура реализации алкогольных и безалкогольных напитков	133
11.7.	Структура реализации отдельных непродовольственных товаров	134
11.8.	Сеть организаций розничной торговли	135
11.9.	Сеть организаций общественного питания	135
11.10.	Основные показатели по платным услугам населению	136
11.11.	Распределение объема платных услуг населению по формам собственности	136
11.12.	Структура платных услуг населению	138
11.13.	Структура бытовых услуг населению	138

12. ФИНАНСЫ И КРЕДИТ

12.1. Государственные финансы

12.1.1.	Государственный бюджет республики	140
12.1.2.	Структура доходов и расходов Государственного бюджета	141
12.1.3.	Поступление и расходование средств Пенсионного фонда	141
12.1.4.	Поступление и расходование средств Государственного фонда содействия занятости населения	142

12.2. Финансовые результаты и платежеспособность организаций

12.2.1.	Прибыль (убыток) организаций до налогообложения по отраслям экономики	144
12.2.2.	Число и удельный вес убыточных организаций основных отраслей экономики	146
12.2.3.	Результат от обычных видов деятельности по отраслям экономики	146
12.2.4.	Рентабельность (убыточность) реализованной продукции по отраслям экономики	148
12.2.5.	Задолженность организаций по обязательствам	148
12.2.6.	Структура суммарной задолженности организаций по обязательствам	148
12.2.7.	Задолженность организаций по кредитам банков и займам по отраслям экономики	149
12.2.8.	Задолженности покупателей организациям по отраслям экономики	149
12.2.9.	Задолженность организаций поставщикам по отраслям экономики	150
12.2.10.	Просроченная задолженность кредиторская поставщикам и дебиторская покупателей по отраслям экономики	150
12.2.11.	Задолженность организаций перед бюджетом и задолженность бюджета организациям по отраслям экономики	151
12.2.12.	Просроченная задолженность организаций перед бюджетом и бюджета организациям по отраслям экономики	151
12.2.13.	Затраты на производство и реализацию продукции (работ, услуг) по отраслям экономики за 2007 г.	152

12.3. Кредитование и страхование

12.3.1.	Основные показатели деятельности кредитных организаций	154
12.3.2.	Основные показатели деятельности страховых компаний	154

13. ЦЕНЫ И ТАРИФЫ

13.1.	Индексы цен (тарифов)	157
13.2.	Индексы потребительских цен (тарифов) на товары и платные услуги населению	158
13.3.	Индексы потребительских цен на отдельные виды продовольственных товаров	160
13.4.	Индексы потребительских цен на отдельные виды непродовольственных товаров	160
13.5.	Индексы потребительских цен (тарифов) на отдельные виды платных услуг населению	161
13.6.	Индексы цен на сельскохозяйственные продукты на городских рынках	161

13.7.	Средние потребительские цены на отдельные виды продовольственных товаров	162
13.8.	Средние цены на сельскохозяйственные продукты на городских рынках	163

14. ВНЕШНЯЯ ТОРГОВЛЯ

14.1.	Торговый баланс Приднестровской Молдавской Республики	164
14.2.	Экспорт в страны СНГ	166
14.3.	Экспорт в страны вне СНГ	167
14.4.	Импорт из стран СНГ	168
14.5.	Импорт из стран вне СНГ	169
14.6.	Товарная структура экспорта в страны СНГ	171
14.7.	Товарная структура импорта из стран СНГ	172
14.8.	Товарная структура экспорта в страны вне СНГ	173
14.9.	Товарная структура импорта из стран вне СНГ	174

15. ОСНОВНЫЕ СОЦИАЛЬНО - ЭКОНОМИЧЕСКИЕ ПОКАЗАТЕЛИ ГОРОДОВ И РАЙОНОВ

15.1.	Основные социально - экономические показатели по г. Тирасполь	175
15.2.	Основные социально - экономические показатели по г. Бендеры	177
15.3.	Основные социально - экономические показатели по г. Рыбница и Рыбницкому району	179
15.4.	Основные социально - экономические показатели по г. Дубоссары и Дубоссарскому району	181
15.5.	Основные социально - экономические показатели по г. Слободзея и Слободзейскому району	183
15.6.	Основные социально - экономические показатели по г. Григориополь и Григориопольскому району	185
15.7.	Основные социально - экономические показатели по г. Каменка и Каменскому району	187

ГРАФИКИ И ДИАГРАММЫ

1. Численность населения республики	28
2. Браки и разводы	30
3. Влияние рождаемости и смертности на изменение естественного прироста (убыли) населения	32
4. Миграционное движение	35
5. Численность занятых в экономике по формам собственности	38
6. Численность занятых в экономике по отраслям	41
7. Среднемесячная номинальная начисленная заработная плата работников по отраслям экономики	50
8. Индексы ввода в действие жилых домов по общей площади	76
9. Структура счета производства	86
10. Структура производства валового внутреннего продукта	87
11. Индексы объемов промышленного производства	90
12. Индексы физического объема продукции сельского хозяйства	98
13. Структура посевов сельскохозяйственных культур в 2007 г.	101
14. Структура посевов зерновых культур в 2007 г.	101
15. Урожайность основных сельскохозяйственных культур	104
16. Динамика поголовья скота	111
17. Динамика производства основных продуктов животноводства по хозяйствам всех категорий (кроме хозяйств населения)	113
18. Индексы ввода в действие основных фондов	117
19. Индексы инвестиций в основной капитал	117
20. Индексы объемов подрядных работ	117
21. Наличие автотранспортных средств	122
22. Динамика доходов от услуг связи	126
23. Динамика розничного товарооборота	129
24. Товарная структура розничного товарооборота	129
25. Структура розничного товарооборота по формам собственности	131
26. Структура платных услуг населению	137
27. Динамика объема платных услуг	137
28. Структура доходов Государственного бюджета в 2007 г.	143
29. Структура расходов Государственного бюджета в 2007 г.	143
30. Результаты финансово-хозяйственной деятельности организаций	145
31. Рентабельность реализованной продукции, производственной и хозяйственной деятельности	147
32. Кредитование отраслей экономики	155
33. Доходы и расходы страховых компаний	156
34. Доля экспорта и импорта во внешнеторговом обороте Приднестровской Молдавской Республики	165
35. Доля основных стран-партнеров в экспорте в 2007 г.	170
36. Доля основных стран-партнеров в импорте в 2007 г.	170

**1. ОСНОВНЫЕ СОЦИАЛЬНО-ЭКОНОМИЧЕСКИЕ ХАРАКТЕРИСТИКИ
ПРИДНЕСТРОВСКОЙ МОЛДАВСКОЙ РЕСПУБЛИКИ**

ДЕНЬ ОБРАЗОВАНИЯ	2 сентября 1990 года
ТЕРРИТОРИЯ, км ²	4163,0
ЧИСЛЕННОСТЬ НАСЕЛЕНИЯ (на конец года), тыс. чел.	533,5
ЧИСЛО ЖИТЕЛЕЙ НА 1 км ² , человек	128,2
СТОЛИЦА	г. ТИРАСПОЛЬ
ГОРОДА	8
ПОСЕЛКИ	4
СЕЛЬСКИЕ НАСЕЛЕННЫЕ ПУНКТЫ	156
РАЙОНЫ	5
ЛЕСИСТОСТЬ, процентов	7,6
КРУПНЕЙШИЕ РЕКИ	ДНЕСТР
ЗАПОВЕДНИКИ	Ягорлык и Ботанический заказник
СРЕДНЕГОДОВАЯ ТЕМПЕРАТУРА ВОЗДУХА, градусов С	11,8
СРЕДНЕМНОГОЛЕТНЯЯ ТЕМПЕРАТУРА ВОЗДУХА, градусов С	9,4
СРЕДНЕГОДОВОЕ КОЛИЧЕСТВО ОСАДКОВ, мм	462,0
СРЕДНЕМНОГОЛЕТНЕЕ КОЛИЧЕСТВО ОСАДКОВ, мм	510,0
ЧИСЛО ДНЕЙ В ГОДУ С ОСАДКАМИ (среднее по республике)	103
ЧИСЛО ЯСНЫХ ДНЕЙ (среднее по республике)	112

1.1. КРАТКАЯ ХАРАКТЕРИСТИКА ПРИДНЕСТРОВСКОЙ МОЛДАВСКОЙ РЕСПУБЛИКИ

Приднестровская Молдавская Республика (ПМР) провозглашена 2 сентября 1990 г. на Втором Съезде народных депутатов Приднестровья всех уровней.

Республика расположена в Юго-Восточной Европе и занимает узкую полосу вдоль р. Днестр. Площадь территории республики составляет 4,16 тыс. км². Протяженность территории в субмеридиальном направлении (с северо-запада на юго-восток) составляет 206 км, в широтном направлении (с запада на восток) по линии с. Гыска - Западная граница Украины - 40 км.

Крайними точками республики являются следующие населенные пункты: на севере - с. Фрунзовка (48° 11' с. ш.); на юге - с. Незавертайловка (46° 33' с. ш.); на западе - с. Грушка (28° 30' в.д.); на востоке - пос. Первомайск (29° 58' в.д.).

Особенностями физико-географического положения являются незначительные размеры территории, вытянутость в субмеридиальном направлении, расположение вдоль реки Днестр и на юге выход к Кучурганскому лиману. Небольшие размеры территории обуславливают отсутствие существенных различий в природных условиях. Климат Приднестровья умеренно-континентальный, находится под влиянием воздушных атлантических масс с запада, средиземных - с юго-запада и континентальных - с северо-востока. Республика находится в зоне с высоким агроклиматическим и биолого-почвенным потенциалом, позволяющим вести высокопродуктивное агропромышленное производство.

ХАРАКТЕРИСТИКА АГРОКЛИМАТИЧЕСКИХ РАЙОНОВ ПМР ЗА 2007 ГОД

	Сумма активных температур выше 10°С	Годовые осадки, мм	Число дней без мороза	Температура июля (среднемесячная)	Дата перехода температур через 5 ⁰ С
Тирасполь	3729,7	451	271	26,0	3 марта, 5 ноября
Дубоссарский, Григориопольский	3572,7	481	283	25,3	11 марта, 5 ноября
Каменский, Рыбницкий	3381,8	448	274	24,8	17 марта, 5 ноября

Транспортно-географическое положение также благоприятствует развитию промышленного и сельскохозяйственного потенциала республики, через территорию которой проходят важные автомобильные, железнодорожные магистрали и трубопроводы, связывающие Россию и Украину со странами Восточной и Юго-Восточной Европы.

Регион расположен в юго-западной части СНГ; на северо-востоке, востоке и юго-востоке граничит с Украиной, на западе - с Молдовой. Столица республики - город Тирасполь - расположен в 102 км от г. Одесса и в 76 км от г. Кишинев. Города и районные центры Приднестровья расположены на берегу Днестра.

В административно-территориальном отношении Приднестровье состоит из 7 административных единиц: пяти административных районов (Каменский, Рыбницкий, Дубоссарский, Григориопольский, Слободзейский), двух городов республиканского значения (Тирасполь, Бендеры). По административно-территориальному устройству Приднестровская Молдавская Республика является унитарным государством.

АДМИНИСТРАТИВНО - ТЕРРИТОРИАЛЬНОЕ ДЕЛЕНИЕ РЕСПУБЛИКИ

	Районы	Города	Поселки	Сельские населенные пункты
Всего	5	8	4	156
в том числе:				
г. Тирасполь	-	2	1	1
г. Бендеры	-	1	-	3
Рыбницкий район	1	1	-	47
Дубоссарский район	1	1	-	28
Слободзейский район	1	1	2	25
Григориопольский район	1	1	1	29
Каменский район	1	1	-	23

Согласно Конституции Приднестровской Молдавской Республики (раздел 1, ст. 1), ПМР - суверенное, независимое, демократическое, правовое государство.

Республике присущи все атрибуты суверенной государственности: свободно избранный представительный орган (Верховный Совет), исполнительная власть (Президент, Правительство), собственная судебная и правоохранительная системы, вооруженные силы, бюджет, Государственная символика (флаг, герб, гимн), территория с населением, признающим власть данного государства.

По форме правления Приднестровская Молдавская Республика - президентская республика. Президент избирается на пять лет и является главой государства и исполнительной власти.

Население республики обладает собственным гражданством. Конституция ПМР допускает двойное гражданство. Данные переписи населения республики (2004 г.) свидетельствуют, что более трети населения, кроме гражданства Приднестровской Молдавской Республики, одновременно имеют гражданство другого государства: России, Украины, Молдовы и др.

Приднестровье - многонациональное государство. В нем равноправно проживают представители многих национальностей. Основными этническими группами являются: молдаване (31,9%), русские (30,4%), украинцы (28,8%). Статус официального языка в республике придан молдавскому, русскому и украинскому языкам.

Приднестровская Молдавская Республика - светское государство. Религиозные конфессии отделены от власти и равны перед законом. Около 90,0% населения республики исповедуют православие.

В республике сложилась многоотраслевая экономика, ведущее место в которой занимают, прежде всего, отрасли обрабатывающей промышленности: трудоемкое и материалоемкое машиностроение, металлообработка, пищевая и легкая промышленность, производство строительных материалов. В республике сосредоточены значительные промышленные основные фонды, позволяющие выпускать разнообразную технику, продукты питания, товары легкой промышленности, прокат черных металлов, промышленные строительные материалы.

Приднестровская Молдавская Республика характеризуется наличием высококвалифицированных кадров машиностроителей, металлургов, ткачей и швейников, консервщиков, виноделов, энергетиков, овощеводов и садоводов.

1.2. ОСНОВНЫЕ СОЦИАЛЬНО-ЭКОНОМИЧЕСКИЕ ПОКАЗАТЕЛИ

	2003	2004	2005	2006	2007
Население					
Численность постоянного населения (на конец года), тыс. чел.	623,8	554,4	547,5	540,6	533,5
в том числе:					
мужчины	299,4	255,2	252,1	248,7	245,4
женщины	324,4	299,2	295,4	291,9	288,1
Удельный вес в общей численности населения, процентов					
городское	68,3	68,0	68,0	68,1	68,1
сельское	31,7	32,0	32,0	31,9	31,9
Естественный прирост (+), убыль (-) населения, тыс. чел.	-3,8	-3,2	-3,5	-3,4	-3,2
Из общей численности населения в возрасте:					
моложе					
трудоспособного	121,5	95,8	94,2	92,0	89,7
трудоспособном	404,3	348,0	344,1	341,3	334,2
старше трудоспособного	98,0	110,6	109,2	107,3	109,6
Численность занятых в экономике (на конец года), тыс. чел.	179,5	172,6	168,6	161,0	161,6
из них:					
в негосударственном секторе экономики	70,1	74,9	80,4	86,4	87,6
Численность пенсионеров (на конец года), тыс. чел.	135,5	134,7	133,4	133,3	133,3
Численность безработных граждан, зарегистрированных в службах занятости (на конец года), тыс. чел.	2,9	3,8	3,3	2,6	2,2
из них:					
численность граждан, официально признанных безработными	1,8	3,2	2,7	2,1	1,8
Доходы и расходы населения					
Денежные доходы населения ¹⁾ , млн. руб.	2098,3	3271,1	4829,0	5868,3	8202,2
Денежные расходы и сбережения населения ¹⁾ , млн. руб.	2095,5	3277,4	4826,5	5867,7	8203,0
Среднемесячная номинальная начисленная заработная плата работающих в экономике ²⁾					
руб.	453	706	1013	1258	1625
дол. США	64	90	125	152	193

¹⁾ По данным Приднестровского Республиканского Банка.

²⁾ Без субъектов малого предпринимательства.

ОСНОВНЫЕ СОЦИАЛЬНО-ЭКОНОМИЧЕСКИЕ ХАРАКТЕРИСТИКИ

Продолжение

	2003	2004	2005	2006	2007
Индексы номинальной заработной платы работников (в разах)					
в рублевом исчислении	1,4	1,5	1,4	1,2	1,3
в долларовом исчислении	1,4	1,4	1,4	1,2	1,3
Средний размер назначенной месячной пенсии (с учетом компенсационных выплат):					
руб.	160	222	359	446	498
дол. США	22	28	44	54	59
Сумма вкладов населения в банках республики (на конец года), млн. руб.	106,2	160,4	250,0	415,6	591,6
Валовой внутренний продукт					
Валовой внутренний продукт:					
млн. руб.	2196,6	3283,0	4198,6	4860,5	6789,0
млн. дол. США	308,6	417,6	517,5	585,6	808,4
Индексы валового внутреннего продукта (в рублевом исчислении; в процентах) ¹⁾	118,1	116,2	111,8	107,7	111,7
Потребительский рынок					
Розничный товарооборот (оценка) ²⁾ , млн. руб.	1490,3	2181,3	3073,3	3597,4	4929,0
Индексы розничного товарооборота (в сопоставимых ценах; в процентах к предыдущему году)	110,6	115,2	121,3	104,9	115,5
Платные услуги населению (оценка) ²⁾ , млн. руб.	320,6	428,3	551,1	704,1	918,1
Индексы платных услуг населению (в сопоставимых ценах; в процентах к предыдущему году)	99,8	107,3	99,6	111,9	103,7

¹⁾ Используется для пересчета объема ВВП в сопоставимые цены

²⁾ С учетом объемов субъектов малого предпринимательства и физических лиц.

ОСНОВНЫЕ СОЦИАЛЬНО-ЭКОНОМИЧЕСКИЕ ХАРАКТЕРИСТИКИ

Продолжение

	2003	2004	2005	2006	2007
Потребительские цены					
Сводный индекс потребительских цен на товары и платные услуги населению (декабрь к декабрю предыдущего года, в процентах)	132,44	120,39	110,83	108,89	129,42
Индекс цен на продовольственные товары (декабрь к декабрю предыдущего года, в процентах)	136,08	119,74	110,67	107,32	131,50
Индекс цен на непродовольственные товары (декабрь к декабрю предыдущего года, в процентах)	119,61	118,20	110,51	111,24	113,64
Индекс тарифов на платные услуги населению (декабрь к декабрю предыдущего года, в процентах)	130,85	124,95	111,22	111,83	139,13
Финансы					
Доходы Государственного бюджета, млн. руб.	415,8	871,1	1243,1	1839,3	1366,6
в процентах к валовому внутреннему продукту	18,9	26,5	29,6	37,8	20,1
Расходы Государственного бюджета, млн. руб.	524,5	894,8	1347,3	1850,8	1760,5
в процентах к валовому внутреннему продукту	23,9	27,3	32,1	38,1	25,9
Дефицит Государственного бюджета, млн. руб.	108,7	23,7	104,2	11,5	393,9
в процентах к валовому внутреннему продукту	4,9	0,7	2,5	0,2	5,8
Прибыль до налогообложения, млн.руб.	375,3	672,2	749,7	845,7	1559,8
Кредитные вложения банковской системы в экономику (остатки ссуд на конец года), млн. руб.	824,8	1116,2	1073,0	1745,4	1770,4
из них:					
краткосрочные	266,4	522,6	366,9	567,9	469,9
среднесрочные	226,5	267,5	258,9	267,2	427,9
долгосрочные	301,0	290,1	396,6	873,6	822,6
Инвестиционная деятельность					
Инвестиции в основной капитал (оценка) ¹⁾ , млн. руб.	397,2	682,9	758,2	917,1	1410,9
Индексы инвестиций в основной капитал (в сопоставимых ценах; в процентах к предыдущему году)	112,8	156,8	106,6	116,6	115,2
Ввод в действие основных фондов, млн. руб.	256,1	500,4	596,3	712,7	990,4
Индексы ввода в действие основных фондов (в сопоставимых ценах; в процентах к предыдущему году)	83,4	165,2	113,8	135,8	121,9
Ввод в действие жилых домов, тыс. м ²	43,8	36,4	48,4	67,4	41,2
Индексы ввода в действие общей площади жилых домов (в процентах к предыдущему году)	89,6	83,1	133,1	139,3	61,2

¹⁾ С учетом объемов субъектов малого предпринимательства и индивидуальных застройщиков.

ОСНОВНЫЕ СОЦИАЛЬНО-ЭКОНОМИЧЕСКИЕ ХАРАКТЕРИСТИКИ

Продолжение

	2003	2004	2005	2006	2007
Промышленность					
Объем промышленной продукции в текущих ценах (оценка) ¹⁾ , млн. руб.	3518,6	5099,6	5960,3	4698,8	7208,0
Индексы общего объема промышленной продукции (в сопоставимых ценах; в процентах к предыдущему году)	121,8	104,9	101,1	77,6	134,9
Производство потребительских товаров, млн. руб.	1135,4	1356,0	1495,8	1504,4	1797,4
в том числе:					
продовольственные товары	219,0	248,0	274,2	318,6	382,7
алкогольные напитки	194,9	205,8	212,9	150,2	231,4
непродовольственные товары	721,5	902,2	1008,7	1035,6	1183,3
Индексы производства потребительских товаров (в сопоставимых ценах; в процентах к предыдущему году)	112,6	97,7	101,6	92,5	108,8
Сельское хозяйство					
Сельскохозяйственные угодья (на конец года), тыс. га	274,1	276,4	276,1	275,5	274,7
Индексы общего объема продукции сельского хозяйства (в сопоставимых ценах, в процентах к предыдущему году)	78,5	97,0	80,0	103,0	48,3
в том числе:					
продукции растениеводства	80,8	109,0	76,5	104,3	41,4
продукции животноводства	72,3	60,4	98,6	96,2	70,3

¹⁾ С учетом объемов субъектов малого предпринимательства и физических лиц.

ОСНОВНЫЕ СОЦИАЛЬНО-ЭКОНОМИЧЕСКИЕ ХАРАКТЕРИСТИКИ

Продолжение

	2003	2004	2005	2006	2007
Транспорт¹⁾ и связь					
Перевезено грузов транспортом общего пользования ²⁾ , млн. т	2,6	2,7	2,3	2,1	4,1
Грузооборот транспорта общего пользования ²⁾ , млн. т-км	24,4	21,1	18,7	10,3	29,0
Перевезено пассажиров транспортом общего пользования ²⁾ , млн. чел.	51,1	42,8	37,3	37,1	38,8
Пассажиروоборот транспорта общего пользования ²⁾ , млн. пассажиро-километров	453,5	419,4	392,7	423,1	444,7
Отправлено писем, карточек, бандеролей, тыс. шт.	838,4	968,7	851,6	684,3	735,0
Жилищный фонд					
Общая площадь жилищного фонда на конец года, млн. м ²	12,5	12,5	12,5	12,7	12,8
в том числе:					
в городской местности	8,2	8,2	8,2	8,3	8,4
в сельской местности	4,3	4,3	4,3	4,4	4,4
Коммунальное хозяйство					
Потреблено населением:					
электроэнергии - всего, млн. кВт/ч	260,4	254,1	258,9	272,8	282,4
из него:					
в сельской местности	77,7	73,3	75,4	81,3	83,2
воды, млн. м ³	38,0	36,0	35,9	34,5	33,7
сетевого газа - всего, млн. м ³					
из него:					
в сельской местности	66,7	64,0	63,3	58,8	48,2
сжиженного газа - всего, тыс. т	0,5	0,5	0,5	0,5	0,4
из него:					
в сельской местности	0,02	0,01	0,01	0,0	0,0

¹⁾ Без учета железнодорожного транспорта.

²⁾ С 2007г. с учетом субъектов малого предпринимательства.

ОСНОВНЫЕ СОЦИАЛЬНО-ЭКОНОМИЧЕСКИЕ ХАРАКТЕРИСТИКИ

Продолжение

	2003	2004	2005	2006	2007
Образование					
Численность учащихся в дневных общеобразовательных учреждениях, тыс. чел.	73,2	68,7	64,8	60,4	56,8
Численность учащихся, получивших аттестат о среднем образовании, тыс. чел.	5,3	5,1	5,2	5,1	4,7
Численность учащихся в учреждениях начального и среднего профессионального образования, тыс. чел.	...	10,6	9,6	9,2	8,6
Выпущено специалистов учреждениями начального и среднего профессионального образования, тыс. чел.	...	3,0	3,1	2,8	2,8
Численность студентов в учреждениях высшего профессионального образования, тыс. чел.	...	13,2	13,7	14,1	14,3
Выпущено специалистов учреждениями высшего профессионального образования, тыс. чел.	...	2,1	2,0	2,1	2,1
Культура и искусство					
Фонд публичных библиотек, млн. экз.	2,99	2,97	2,96	2,95	2,95
Число посещений, тыс. чел.					
театров	23,0	24,0	25,0	29,7	36,5
киносеансов	159,4	164,2	147,1	86,9	58,2
Здравоохранение					
Численность врачей всех специальностей, тыс. чел.	2,0	2,1	2,0	2,1	2,1
Численность среднего медицинского персонала, тыс. чел.	4,7	4,7	4,8	4,7	4,6
Число больничных коек, тыс.	5,5	5,4	5,1	4,6	4,6

**1.3. ОСНОВНЫЕ СОЦИАЛЬНО-ЭКОНОМИЧЕСКИЕ ПОКАЗАТЕЛИ
В РАСЧЕТЕ НА ДУШУ НАСЕЛЕНИЯ**

	2003	2004	2005	2006	2007
Численность населения в среднегодовом исчислении, тыс. чел.	628,7	620,2	551,0	544,1	537,1
в том числе:					
городское	429,8	423,8	374,8	370,3	365,8
сельское	198,9	196,4	176,2	173,8	171,3
На 1 000 населения:					
рождаемость, чел.	7,1	7,8	8,5	8,9	9,1
смертность, чел.	13,0	13,0	14,9	15,3	15,1
естественный прирост (+), убыль (-), чел.	-5,9	-5,2	-6,4	-6,3	-6,0
браки	5,9	5,2	6,6	7,0	8,5
разводы	4,4	4,1	4,4	4,1	4,4
занятые в экономике, человек	286	278	306	296	301
На душу населения:					
Валовой внутренний продукт, руб.	3493,9	5293,5	7620,0	8933,1	12640,1
дол. США	490,8	673,3	939,1	1076,3	1505,1
Денежные доходы населения ¹⁾ , руб.	3337	5275	8765	10785	15271
дол. США	469	671	1080	1299	1818
Инвестиции в основной капитал (оценка) ²⁾ , руб.	631,7	1101,2	1376,2	1685,5	2626,9
Объем промышленной продукции, руб.	5597	8223	10817	8636	13420
Производство важнейших видов продукции:					
электроэнергия, кВт/ч	4797	5090	5437	3020	5132
сталь, кг	1409	1633	1903	1241	1797
цемент, кг	364	382	261	424	1308
ткани, м ²	156	168	218	217	246
обувь, пар	5	6	7	6	5
масла растительные, кг	6	8	0,0	0,5	0,6
Сельскохозяйственные угодья, га	0,44	0,44	0,50	0,51	0,51
из них пахотные земли	0,17	0,37	0,41	0,42	0,42

¹⁾ По данным Приднестровского Республиканского Банка.

²⁾ С учетом объемов субъектов малого предпринимательства и индивидуальных застройщиков.

ОСНОВНЫЕ СОЦИАЛЬНО-ЭКОНОМИЧЕСКИЕ ХАРАКТЕРИСТИКИ

Продолжение

	2003	2004	2005	2006	2007
Производство основной продукции сельского хозяйства, кг:					
зерновые и зернобобовые	66	297	211	149	57
сахарная свекла	6	-	9	-	-
подсолнечник	50	32	30	30	6
картофель	0,6	6,6	19	13	3
овощи открытого грунта	17	21	30	28	9
плоды и ягоды	60	14	7	6	6
виноград	7	6	2	2	6
мясо (реализовано в живом весе)	5	3	2	2	3
молоко коровье	25	15	17	15	10
яйца от птиц всех видов, шт.	4	1	1	1	0,0
Ввод в действие на 1 000 населения:					
жилых домов, м ²	69,7	58,7	87,9	123,9	76,8
квартир	0,7	0,6	1,0	1,4	0,8
Обеспеченность населения жильем в среднем на 1 жителя, м ² общей площади					
	19,8	20,1	22,9	23,6	24,0
в том числе:					
в городской местности	18,9	19,2	22,1	22,6	23,1
в сельской местности	21,7	22,0	24,6	25,6	26,0
Легковые автомобили в личной собственности на 1 000 населения, шт.					
	143	143	167	172	189
Отправка писем, карточек, бандеролей на 1 000 населения, тыс. шт.					
	1,3	1,6	1,5	1,3	1,4

ОСНОВНЫЕ СОЦИАЛЬНО-ЭКОНОМИЧЕСКИЕ ХАРАКТЕРИСТИКИ

	2003	2004	2005	2006	2007
На душу населения:					
розничный товароборот, руб.	2370	3517	5578	6612	9177
платные услуги, руб.	510	691	1000	1294	1709
На 10 000 населения приходится:					
торговая площадь организаций розничной торговли, тыс. м ²	1,9	2,1	2,3	2,6	2,6
мест в организациях общественного питания, тыс.	0,5	0,5	0,5	0,5	0,6
В расчете на 1 жителя отпущено:					
воды ¹⁾ , литров в сутки	195	159	206	202	187
сетевого газа, м ³ за год	281	262	299	296	281
сжиженного газа, кг за год	0,8	0,9	1,0	0,9	0,8
электроэнергии, кВт/ч за год	414	410	470	501	531
На 10 000 населения приходится:					
учащихся дневных общеобразовательных учреждений	1164	1107	1176	1110	1057
учащихся учреждений начального и среднего профессионального образования	...	171	175	169	160
студентов учреждений высшего профессионального образования	...	212	249	259	266
выпускников учреждений начального и среднего профессионального образования	...	54,1	56,6	51,8	51,9
выпускников учреждений высшего профессионального образования	...	37,9	36,5	38,8	40,1
число мест в зрительных и лекционных залах клубных учреждений	857	815	917	928	937
посещений театров	366	387	454	546	680
посещений киносеансов	2535	2647	2670	1598	1083
врачей	31,8	33,9	37,2	37,7	38,4
среднего медицинского персонала	74,8	75,7	86,5	86,7	85,4
больничных коек	87,5	88,0	92,5	83,8	84,8

¹⁾ С учетом коммунально-бытового потребления

2. НАСЕЛЕНИЕ

В разделе приведены данные о численности, возрастном и национальном составе населения, а также о группировке городских и сельских населенных пунктов по численности населения. Содержатся сведения о рождаемости, смертности и миграционных процессах.

Первоисточником получения сведений о населении являются переписи населения.

Текущая оценка численности населения производится на основании итогов последней переписи населения, к которым ежегодно прибавляются числа родившихся и прибывших на данную территорию и вычитаются числа умерших и выбывших с данной территории. При этом учитываются также изменения численности населения в результате административно-территориальных преобразований.

Распределение населения на городское и сельское производится по месту проживания, при этом городскими населенными пунктами считаются населенные пункты, отнесенные в установленном законодательством порядке к категории городских. Все остальные населенные пункты являются сельскими.

Данные по национальному составу и удельному весу мужчин и женщин за 2004-2007 гг. рассчитаны в соответствии с переписью населения 2004 года.

Среднегодовая численность наличного населения является средней арифметической величиной от численности на начало и конец соответствующего года.

Сведения о рождениях, смертях, браках и разводах получают на основании ежегодной статистической разработки данных, содержащихся в актовых записях соответственно о рождении, смерти, заключении и расторжении брака, составляемых органами записи актов гражданского состояния. В число родившихся включены только родившиеся живыми.

Общие показатели **естественного движения населения** используются, как правило, для оценки текущих изменений в развитии населения в целом, например, как составляющие при расчете его численности.

Естественный прирост равен разности между числом родившихся живыми и умерших за год.

Источником информации о **причинах смерти** являются записи в медицинских свидетельствах о смерти, составляемых врачом относительно заболевания, несчастного случая, убийства, самоубийства и другого внешнего воздействия, послуживших причиной смерти. Эти документы вместе с актовыми записями о смерти направляются для обобщения в органы государственной статистики.

Миграция населения - передвижение людей (мигрантов) через границы территории, связанное с переменой места жительства (пребывания). Текущие данные о миграции населения получены в результате разработки поступающих от органов внутренних дел первичных документов статистического учета прибытия и убытия, которые составляются при регистрации населения по месту жительства.

Миграционный прирост населения (сальдо миграции) – разность между числом прибывших за определенный период на данную территорию и числом выбывших за ее пределы.

2.1. ЧИСЛЕННОСТЬ И ПЛОТНОСТЬ НАСЕЛЕНИЯ

(на конец года)

	Численность населения, тыс. чел.			Из общей численности населения, процентов		Число жителей на 1 км ²
	Всего	в том числе:		городское	сельское	
		городское	сельское			
2003	623,8	426,3	197,6	68,3	31,7	149,8
2004	554,4	377,1	177,3	68,0	32,0	133,2
2005	547,5	372,5	175,0	68,0	32,0	131,5
2006	540,6	368,0	172,6	68,1	31,9	129,9
2007	533,5	363,5	170,0	68,1	31,9	128,2

ЧИСЛЕННОСТЬ НАСЕЛЕНИЯ РЕСПУБЛИКИ
(тысяч человек)

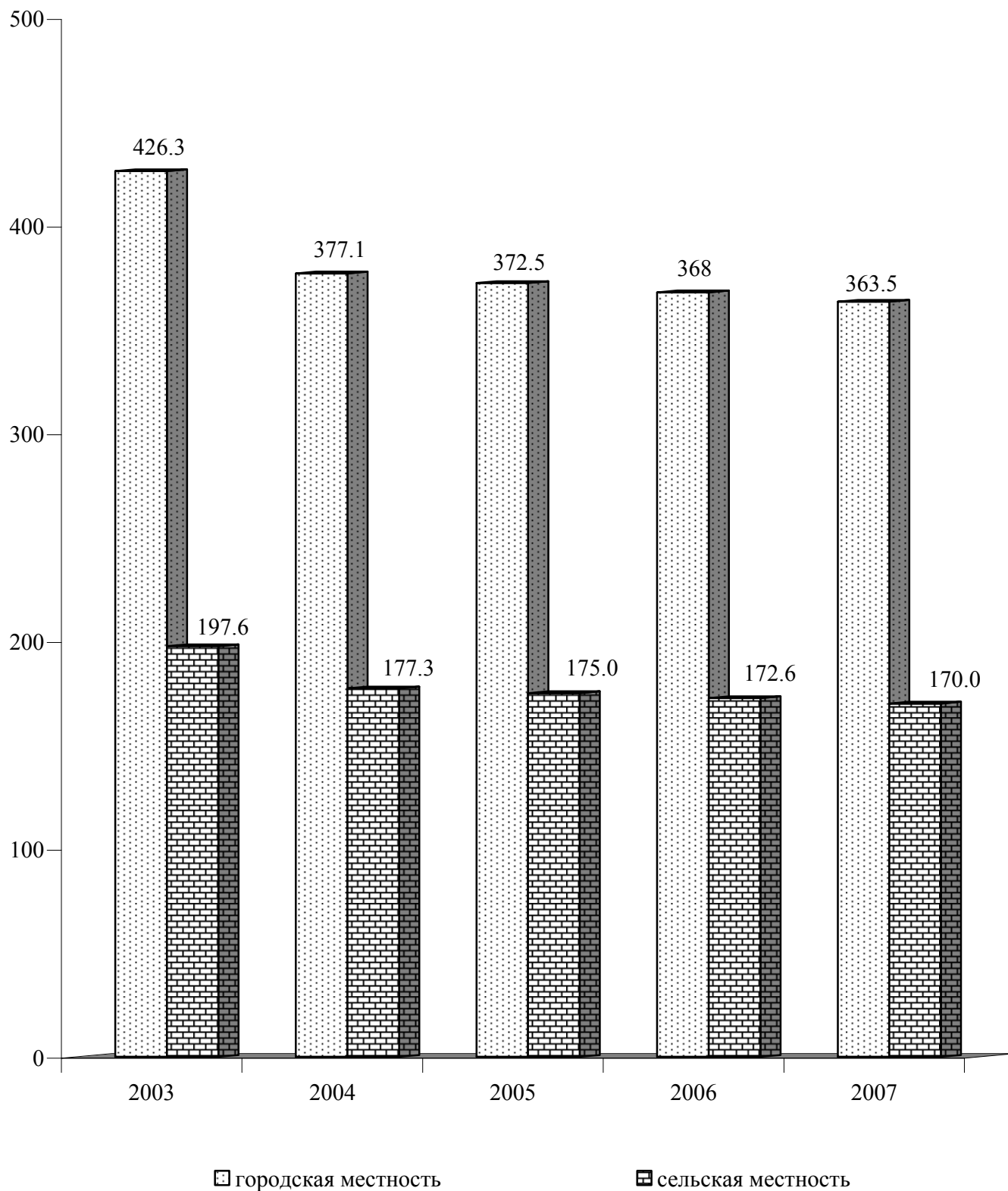

НАСЕЛЕНИЕ

2.2. ЧИСЛЕННОСТЬ МУЖЧИН И ЖЕНЩИН

(на конец года, тысяч человек)

	Все население	в том числе:	
		мужчины	женщины
2003	623,8	299,4	324,4
2004	554,4	255,2	299,2
2005	547,5	252,1	295,4
2006	540,6	248,7	291,9
2007	533,5	245,4	288,1

2.3. НАЦИОНАЛЬНЫЙ СОСТАВ НАСЕЛЕНИЯ

(на конец года, тысяч человек)

	2003	2004	2005	2006	2007
Все население	623,8	554,4	547,5	540,6	533,5
в том числе:					
русские	181,5	168,4	166,3	164,4	162,2
украинцы	180,3	159,8	157,8	155,6	153,7
молдаване	207,1	177,1	174,9	172,6	170,2
белорусы	-	3,8	3,8	3,7	3,7
гагаузы	4,4	4,1	4,0	3,9	3,7
болгары	13,1	13,8	13,7	13,5	13,3
немцы	1,9	2,1	2,0	2,1	2,1
евреи	12,5	1,2	1,2	1,2	1,1
другие	23,0	24,1	23,8	23,6	23,5

2.4. БРАКИ И РАЗВОДЫ

	Число браков	Число разводов	на 1 000 населения	
			браков	разводов ¹⁾
Все население				
2003	3714	2745	5,9	4,4
2004	3238	2548	5,2	4,1
2005	3622	2430	6,6	4,4
2006	3792	2253	7,0	4,1
2007	4550	2389	8,5	4,4
Городское население				
2003	2973	2745	6,9	x
2004	2635	2548	6,2	x
2005	2910	2430	7,8	x
2006	3107	2253	8,4	x
2007	3709	2389	10,1	x
Сельское население				
2003	741	x	3,7	x
2004	603	x	3,1	x
2005	712	x	4,0	x
2006	685	x	3,9	x
2007	841	x	4,9	x

¹⁾ Разводы по селам регистрируются в городе.

БРАКИ И РАЗВОДЫ
(человек)

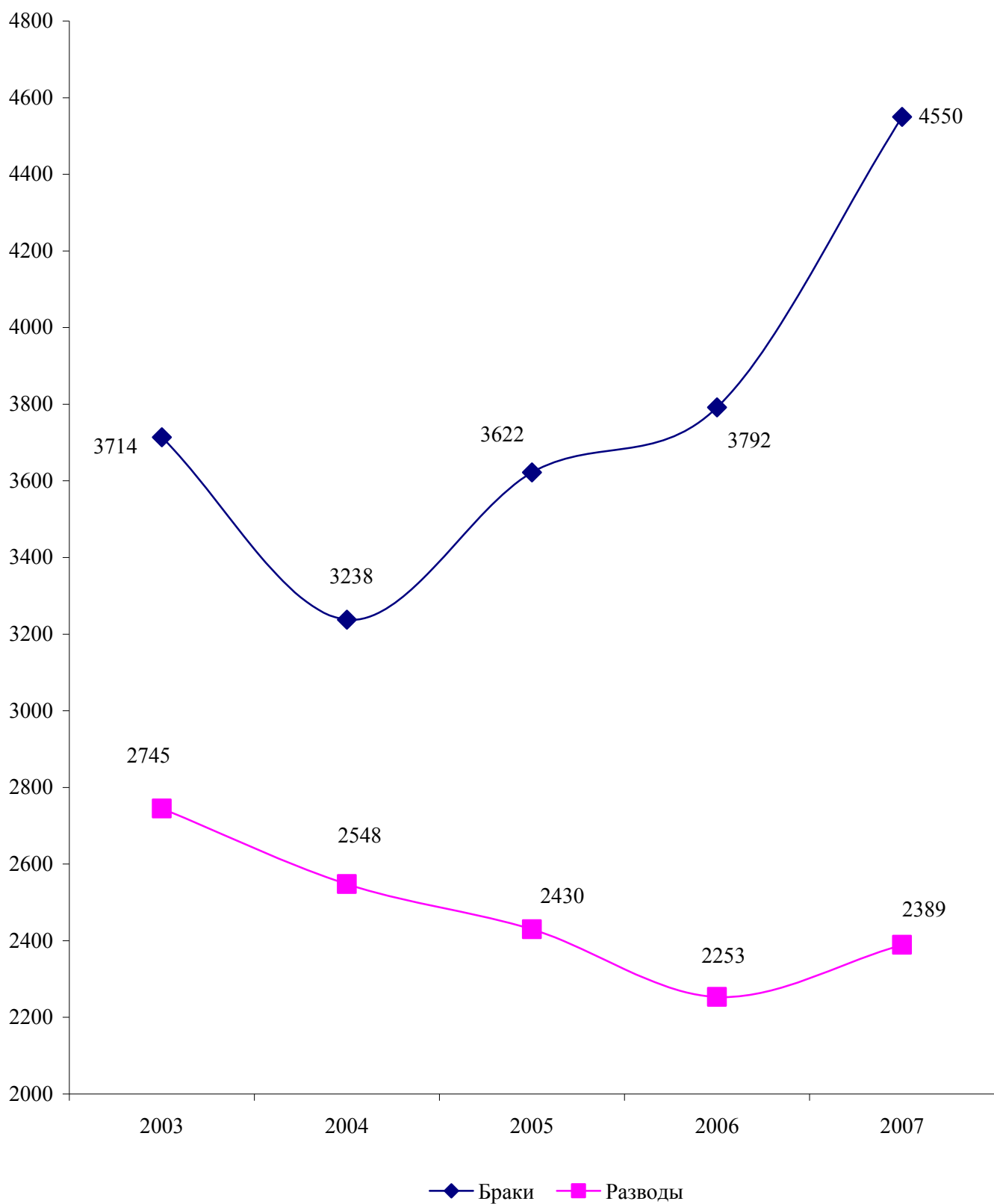

НАСЕЛЕНИЕ

**2.5. РОЖДАЕМОСТЬ, СМЕРТНОСТЬ И
ЕСТЕСТВЕННЫЙ ПРИРОСТ НАСЕЛЕНИЯ**
(человек)

	Всего			На 1 000 населения		
	родившиеся живыми	умершие	естественный прирост ¹⁾	родившихся живыми	умерших	естественный прирост ¹⁾
Все население						
2003	4440	8192	-3752	7,1	13,0	-5,9
2004	4840	8031	-3191	7,8	13,0	-5,2
2005	4664	8186	-3522	8,5	14,9	-6,4
2006	4868	8306	-3438	8,9	15,3	-6,4
2007	4893	8132	-3239	9,1	15,1	-6,0
Городское население						
2003	3220	5147	-1927	7,5	12,0	-4,5
2004	3649	5019	-1370	8,6	11,8	-3,2
2005	3520	5102	-1582	9,4	13,6	-4,2
2006	3810	5198	-1388	10,3	14,0	-3,7
2007	3683	5157	-1474	10,1	14,1	-4,0
Сельское население						
2003	1220	3045	-1825	6,1	15,3	-9,2
2004	1191	3012	-1821	6,1	15,3	-9,3
2005	1144	3084	-1940	6,5	17,5	-11,0
2006	1058	3108	-2050	6,1	17,9	-11,8
2007	1210	2975	-1765	7,1	17,4	-10,3

¹⁾ Знак (-) означает естественную убыль населения.

**ВЛИЯНИЕ РОЖДАЕМОСТИ И СМЕРТНОСТИ НА ИЗМЕНЕНИЕ
ЕСТЕСТВЕННОГО ПРИРОСТА НАСЕЛЕНИЯ¹⁾**
(человек)

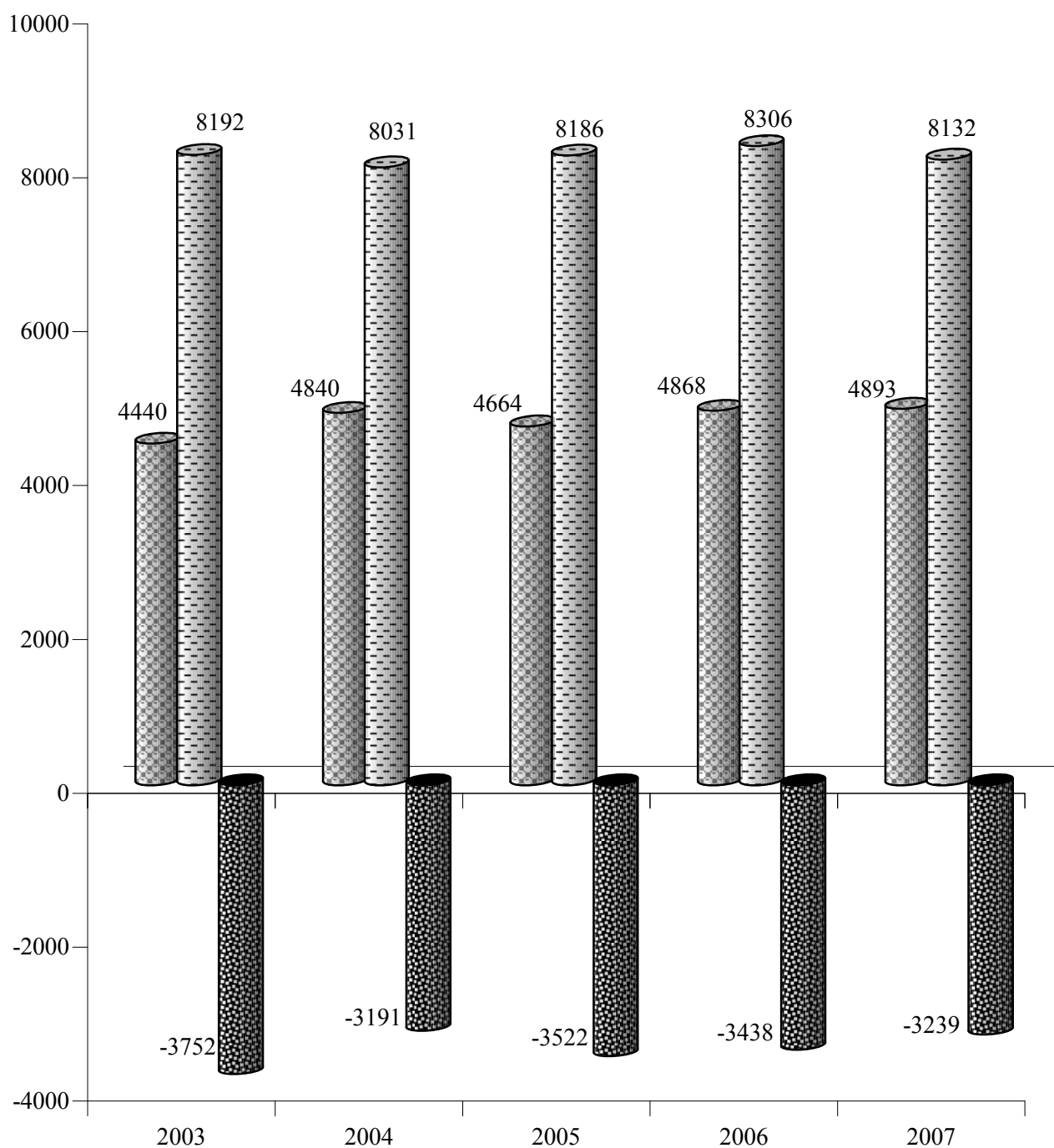

■ Родившиеся живыми ■ Умершие ■ Естественный прирост

¹⁾ Знак (-) означает естественную убыль населения

НАСЕЛЕНИЕ

2.6. СМЕРТНОСТЬ ПО ОСНОВНЫМ КЛАССАМ ПРИЧИН СМЕРТИ
(человек)

	2003	2004	2005	2006	2007	Число умерших на 1 000 населения				
						2003	2004	2005	2006	2007
Всего умерших от всех причин,	8192	8031	8186	8306	8132	13,0	13,0	14,9	15,3	15,1
из них от:										
инфекционных и паразитарных болезней	205	200	202	219	218	0,3	0,3	0,4	0,4	0,4
новообразований	1166	1184	1210	1228	1230	1,9	1,9	2,2	2,3	2,3
болезней системы кровообращения	4207	4207	4352	4435	4334	6,7	6,8	7,9	8,2	8,1
болезней органов дыхания	360	279	311	386	324	0,6	0,5	0,6	0,6	0,6
болезней органов пищеварения	563	520	550	554	536	0,9	0,8	1,0	1,0	1,0
несчастных случаев, отравлений и травм	895	861	824	821	738	1,4	1,4	1,5	1,5	1,4
из них:										
самоубийств	61	52	33	30	49	0,1	0,1	0,1	0,1	0,1
убийств	62	43	27	20	22	0,1	0,1	0,1	0,0	0,0

2.7. МЛАДЕНЧЕСКАЯ СМЕРТНОСТЬ
ПО ОСНОВНЫМ КЛАССАМ ПРИЧИН СМЕРТИ
(человек)

	Число детей, умерших в возрасте до 1 года					На 1 000 родившихся живыми				
	2003	2004	2005	2006	2007	2003	2004	2005	2006	2007
Всего умерших от всех причин	70	81	60	56	60	15,8	16,7	12,9	11,5	12,3
из них от:										
инфекционных и паразитарных болезней	2	5	1	4	4	0,5	1,0	0,2	0,8	0,8
болезней органов дыхания	6	3	2	6	1	1,4	0,6	0,4	1,2	0,2
врожденных аномалий состояний, возникающих в перинатальном периоде	14	21	15	14	17	3,2	4,3	3,2	2,9	3,5
несчастных случаев, отравлений и травматизма	33	36	30	20	27	7,4	7,4	6,4	4,1	5,5
	8	8	6	6	6	1,8	1,7	1,3	1,2	1,2

НАСЕЛЕНИЕ

2.8. МИГРАЦИОННОЕ ДВИЖЕНИЕ
(человек)

	Прибыло	Выбыло	Миграционный прирост ¹⁾
Все население			
2003	9457	15418	-5961
2004	8597	12793	-4196
2005	8364	11660	-3296
2006	7418	10908	-3490
2007	6996	10826	-3830
Городское население			
2003	6457	11644	-5187
2004	5842	9383	-3541
2005	5490	8488	-2998
2006	4986	8058	-3072
2007	4892	7955	-3063
Сельское население			
2003	3000	3774	-774
2004	2755	3410	-655
2005	2874	3172	-298
2006	2432	2850	-418
2007	2104	2871	-767

¹⁾ Знак (-) означает миграционную убыль населения.

**2.9. ГОРОДА С ЧИСЛЕННОСТЬЮ НАСЕЛЕНИЯ
50 000 И БОЛЕЕ ЧЕЛОВЕК**

	Численность населения на конец года, тыс. чел.				
	2003	2004	2005	2006	2007
г. Бендеры	114,8	96,9	95,8	95,0	94,4
г. Рыбница	57,5	53,5	52,8	52,2	51,4
г. Тирасполь	155,8	144,0	142,1	140,4	138,6

МИГРАЦИОННОЕ ДВИЖЕНИЕ
(человек)

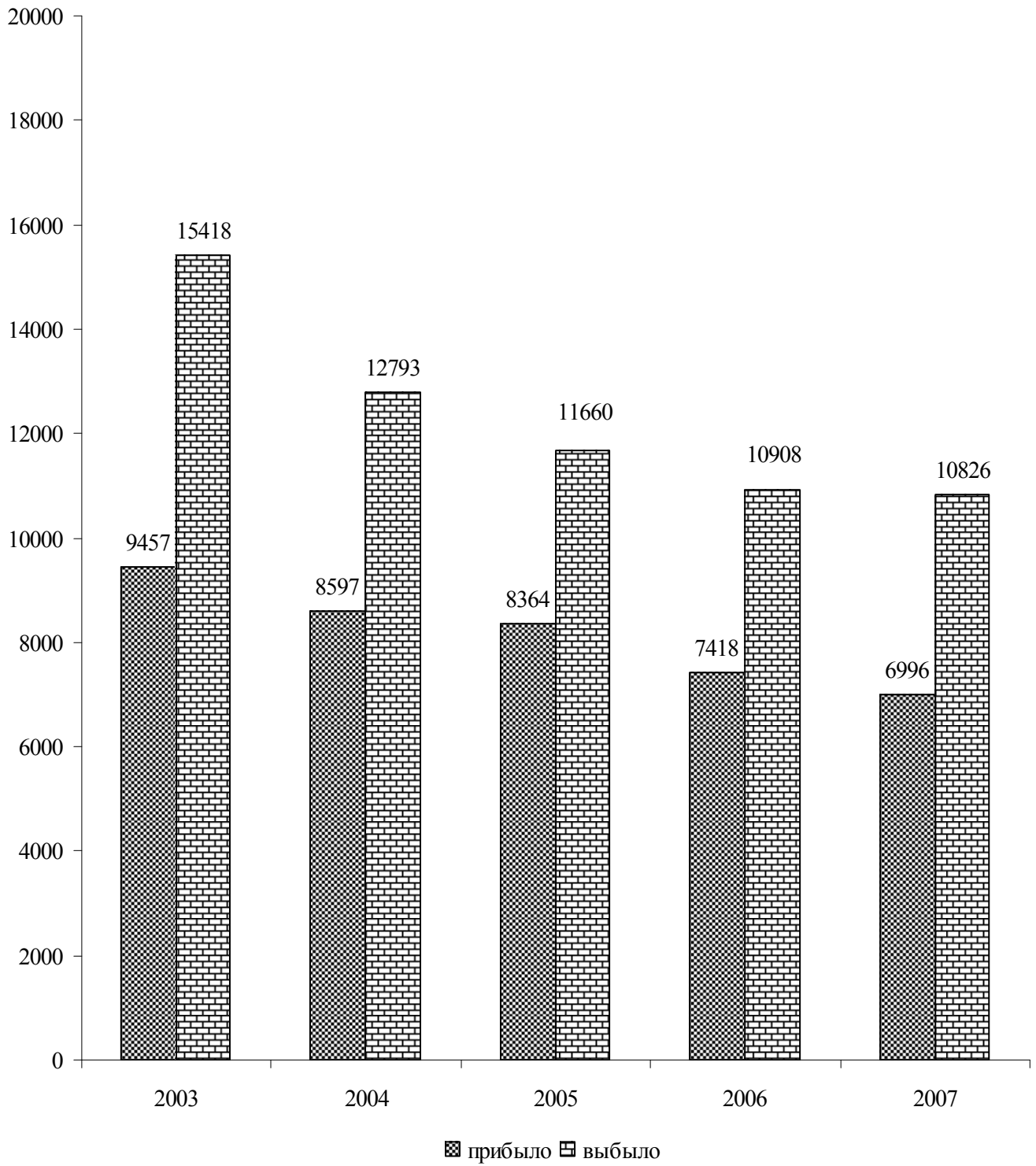

3. ТРУДОВЫЕ РЕСУРСЫ И ЗАНЯТОСТЬ НАСЕЛЕНИЯ

Раздел содержит данные о численности трудовых ресурсов, составе экономически активного населения, занятых и безработных, движении численности работников.

Трудовые ресурсы - население, занятое экономической деятельностью или способное трудиться, но не работающее по тем или иным причинам.

Численность трудовых ресурсов определяется как сумма численности трудоспособного населения в трудоспособном возрасте и численности работающих лиц моложе и старше трудоспособного возраста.

Трудоспособное население в трудоспособном возрасте - лица трудоспособного возраста (мужчины в возрасте от 16 до 60 лет и женщины в возрасте от 16 до 55 лет), за исключением неработающих инвалидов I и II группы, и лиц, получающих пенсию по возрасту на льготных условиях.

Экономически активное население представляет собой часть населения, предлагающая свой труд для производства материальных ценностей, товаров и услуг.

Численность экономически активного населения включает две категории – занятое население и безработные (незанятое население, нуждающееся в трудоустройстве).

Экономически неактивное население – это население трудоспособного возраста, которое не входит в состав рабочей силы, т.е. занятых и безработных:

- учащиеся и студенты, слушатели и курсанты, посещающие дневные образовательные учреждения (включая дневные аспирантуры и докторантуры);
- неработающие пенсионеры;
- лица, занятые ведением домашнего хозяйства, уходом за детьми, больными родственниками и т.п.;
- отчаявшиеся найти работу, т.е. лица, которые прекратили поиск работы, исчерпав все возможности ее получения, но которые могут и готовы работать;
- другие лица, которым нет необходимости работать, независимо от источников их дохода.

К **занятому населению** относятся лица обоего пола в возрасте 16 лет и старше, а также лица младших возрастов, которые в рассматриваемый период:

- выполняли работу по найму за вознаграждение на условиях полного, либо неполного рабочего времени, а также иную, приносящую доход работу самостоятельно или у отдельных граждан независимо от сроков получения непосредственной оплаты или дохода за свою деятельность. В состав занятых граждан не включаются зарегистрированные безработные, выполняющие оплачиваемые общественные работы по направлению органов Государственной службы занятости;
- временно отсутствовали на работе по причине: болезни или травмы; ухода за больными; выходных дней; различного рода отпусков, как с сохранением, так и без сохранения содержания; отгулов; установленного законом отпуска по беременности, родам и уходу за ребенком; санкционированной забастовки; других подобных причин;
- выполняли работу без оплаты на семейном предприятии.

При распределении занятых по отраслям экономики каждая организация, в зависимости от характера основного вида деятельности, отнесена к одной из отраслей экономики. Если на предприятии, в учреждении, организации, колхозе имеются подсобно-вспомогательные производства и подразделения, осуществляющие различные по своему характеру функции, и если они имеют самостоятельную систему учета и выделены в отдельные учетные единицы (например, жилищно-коммунальные, медицинские, торговые, промышленные и др.), то такие производства отнесены к тем отраслям экономики, которые соответствуют характеру их деятельности.

К **безработным** (незанятому населению, нуждающегося в трудоустройстве) относятся лица от 16 лет и старше, которые в течение рассматриваемого периода:

- не имели работу (либо занятия приносящего доход);
- занимались поиском работы, т.е. обращались в органы Государственной службы занятости населения и были зарегистрированы в установленном порядке;
- были готовы приступить к работе.

При отнесении к безработным (официально признанным в органах службы занятости) должны быть соблюдены все три критерия перечисленные выше.

В разделе содержатся, также, данные о численности граждан, которым официально присвоен статус безработного.

Уровень официально зарегистрированной безработицы - удельный вес численности безработных (официально зарегистрированных в службе занятости граждан) в численности экономически активного населения.

Пособие по безработице назначается и выплачивается гражданам, признанным в установленном порядке безработными в размере не ниже 50% размера минимальной пенсии по возрасту и не выше среднего размера заработной платы по республике за квартал, предшествующий начислению пособия.

ТРУДОВЫЕ РЕСУРСЫ И ЗАНЯТОСТЬ НАСЕЛЕНИЯ

3.1. ТРУДОВЫЕ РЕСУРСЫ

(на конец года, тысяч человек)

	2003	2004	2005	2006	2007
Трудовые ресурсы - всего	390,0	342,3	340,4	337,3	334,0
в том числе:					
трудоспособное население в трудоспособном возрасте	373,2	321,3	319,3	313,6	309,8
лица старших возрастов и подростки	16,8	21,0	21,1	23,7	24,2
Распределение трудовых ресурсов экономически активного населения	182,3	176,4	171,9	163,6	163,8
в том числе:					
занятое население	179,5	172,6	168,6	161,0	161,6
безработные	1,8	3,2	2,7	2,1	1,8
ищущие работу	1,0	0,6	0,6	0,5	0,4
экономически неактивное население	207,7	165,9	168,5	173,7	170,2

**3.2. РАСПРЕДЕЛЕНИЕ ЧИСЛЕННОСТИ ЗАНЯТОГО НАСЕЛЕНИЯ
В ОРГАНИЗАЦИЯХ РАЗЛИЧНЫХ ФОРМ СОБСТВЕННОСТИ**

(на конец года)

	2003	2004	2005	2006	2007
Тысяч человек					
Всего занято в экономике	179,5	172,6	168,6	161,0	161,6
в том числе:					
в государственном секторе	109,4	97,7	88,2	74,6	74,0
в негосударственном секторе	70,1	74,9	80,4	86,4	87,6
В процентах к итогу					
Всего занято в экономике	100	100	100	100	100
в том числе:					
в государственном секторе	60,9	56,6	52,3	46,3	45,8
в негосударственном секторе	39,1	43,4	47,7	53,7	54,2

**ЧИСЛЕННОСТЬ ЗАНЯТЫХ В ЭКОНОМИКЕ
ПО ФОРМАМ СОБСТВЕННОСТИ**
(в процентах)

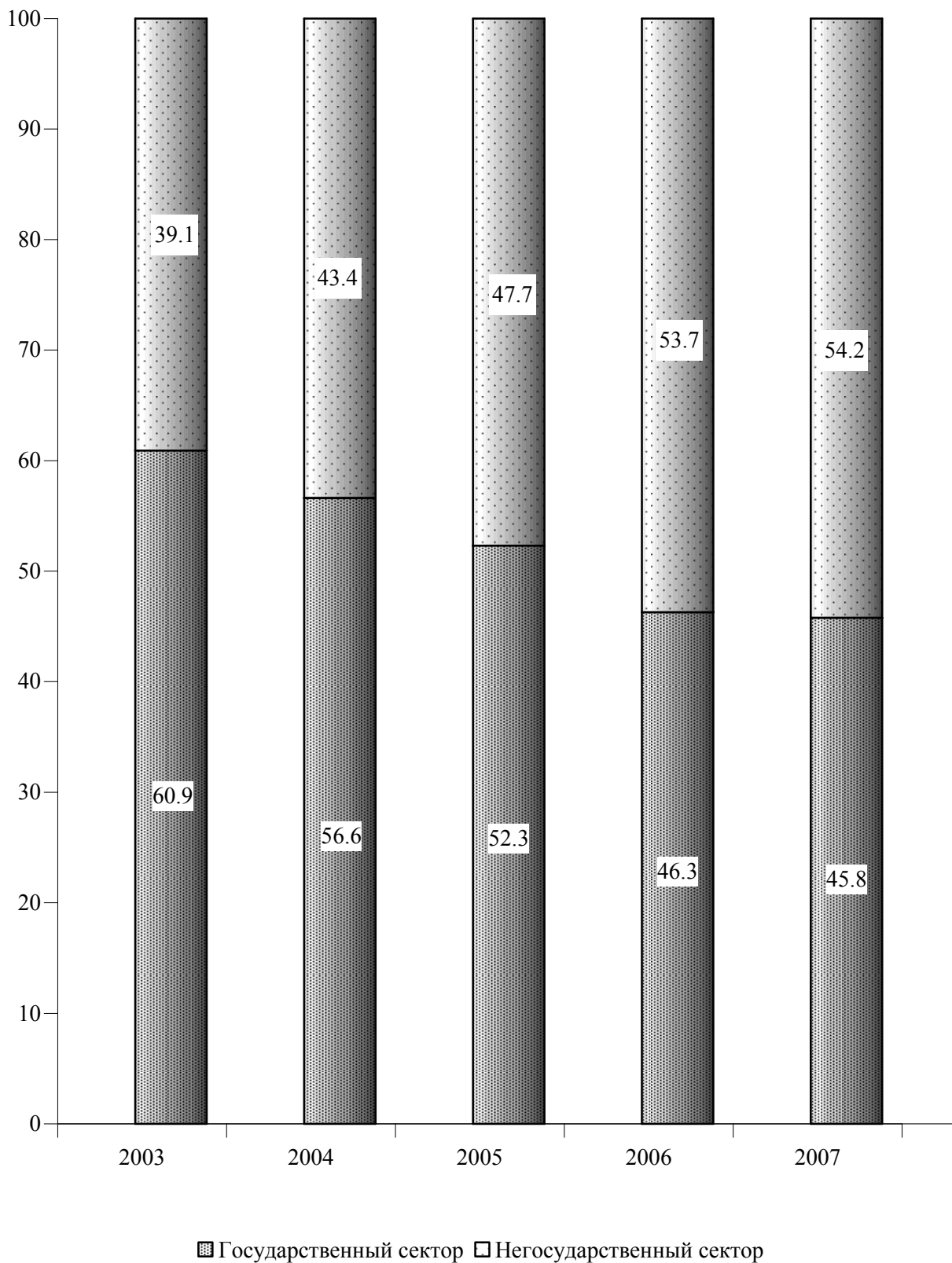

3.3. ЧИСЛЕННОСТЬ ЗАНЯТЫХ В ЭКОНОМИКЕ ПО ОТРАСЛЯМ

(на конец года)

	2003	2004	2005	2006	2007
Тысяч человек					
Всего	179,5	172,6	168,6	161,0	161,6
в том числе:					
промышленность	50,4	48,3	46,0	43,4	42,5
сельское хозяйство	21,6	17,1	14,2	11,7	9,5
лесное хозяйство	0,4	0,4	0,4	0,4	0,3
строительство	6,5	5,8	5,0	5,0	5,2
транспорт и связь	9,9	8,7	8,3	8,1	8,2
торговля и общественное питание, материально-техническое снабжение и сбыт, заготовки	23,0	24,3	24,9	24,4	26,5
информационно-вычислительное обслуживание	0,1	0,2	0,1	0,1	0,1
операции с недвижимым имуществом	0,6	0,7	0,6	0,7	0,8
общая коммерческая деятельность	0,6	0,5	0,6	0,6	0,6
редакции и издательства	0,3	0,3	0,3	0,3	0,3
жилищно-коммунальное хозяйство и непроизводственные виды бытового обслуживания населения	8,5	8,6	8,6	8,7	8,7
здравоохранение, отдых и туризм (физкультура), социальное обеспечение	14,1	14,5	14,1	13,8	13,9
образование	22,7	22,7	22,3	22,0	22,4
культура и искусство	3,3	3,4	2,4	3,7	3,8
наука и научное обслуживание	0,1	0,1	0,2	0,2	0,2
банки, кредитование	1,9	2,2	2,3	2,5	2,6
страхование	0,2	0,1	0,1	0,1	0,1
органы управления	5,7	5,7	5,9	6,0	6,1
другие отрасли	9,4	9,0	12,3	9,2	9,7

ТРУДОВЫЕ РЕСУРСЫ И ЗАНЯТОСТЬ НАСЕЛЕНИЯ

Продолжение

	2003	2004	2005	2006	2007
В процентах к итогу					
Всего	100	100	100	100	100
в том числе:					
промышленность	28,1	28,0	27,3	26,9	26,3
сельское хозяйство	12,0	9,9	8,4	7,2	5,9
лесное хозяйство	0,2	0,2	0,2	0,2	0,2
строительство	3,6	3,3	3,0	3,1	3,2
транспорт и связь	5,5	5,0	4,9	5,1	5,0
торговля и общественное питание, материально- техническое снабжение и сбыт, заготовки	12,8	14,1	14,7	15,1	16,4
информационно- вычислительное обслуживание	0,1	0,1	0,1	0,1	0,1
операции с недвижимым имуществом	0,4	0,4	0,4	0,5	0,5
общая коммерческая деятельность	0,3	0,3	0,3	0,4	0,4
редакции и издательства	0,2	0,2	0,2	0,2	0,2
жилищно-коммунальное хозяйство и непроизводственные виды бытового обслуживания населения	4,8	5,0	5,1	5,4	5,4
здравоохранение, отдых и туризм (физкультура), социальное обеспечение	7,9	8,4	8,4	8,6	8,6
образование	12,6	13,1	13,2	13,7	13,9
культура и искусство	1,8	2,0	1,4	2,3	2,3
наука и научное обслуживание	0,1	0,1	0,1	0,1	0,1
банки, кредитование	1,0	1,3	1,4	1,6	1,6
страхование	0,1	0,1	0,1	0,1	0,1
органы управления	3,2	3,3	3,5	3,7	3,8
другие отрасли	5,3	5,2	7,3	5,7	6,0

ЧИСЛЕННОСТЬ ЗАНЯТЫХ В ЭКОНОМИКЕ ПО ОТРАСЛЯМ

(на конец года, в процентах)

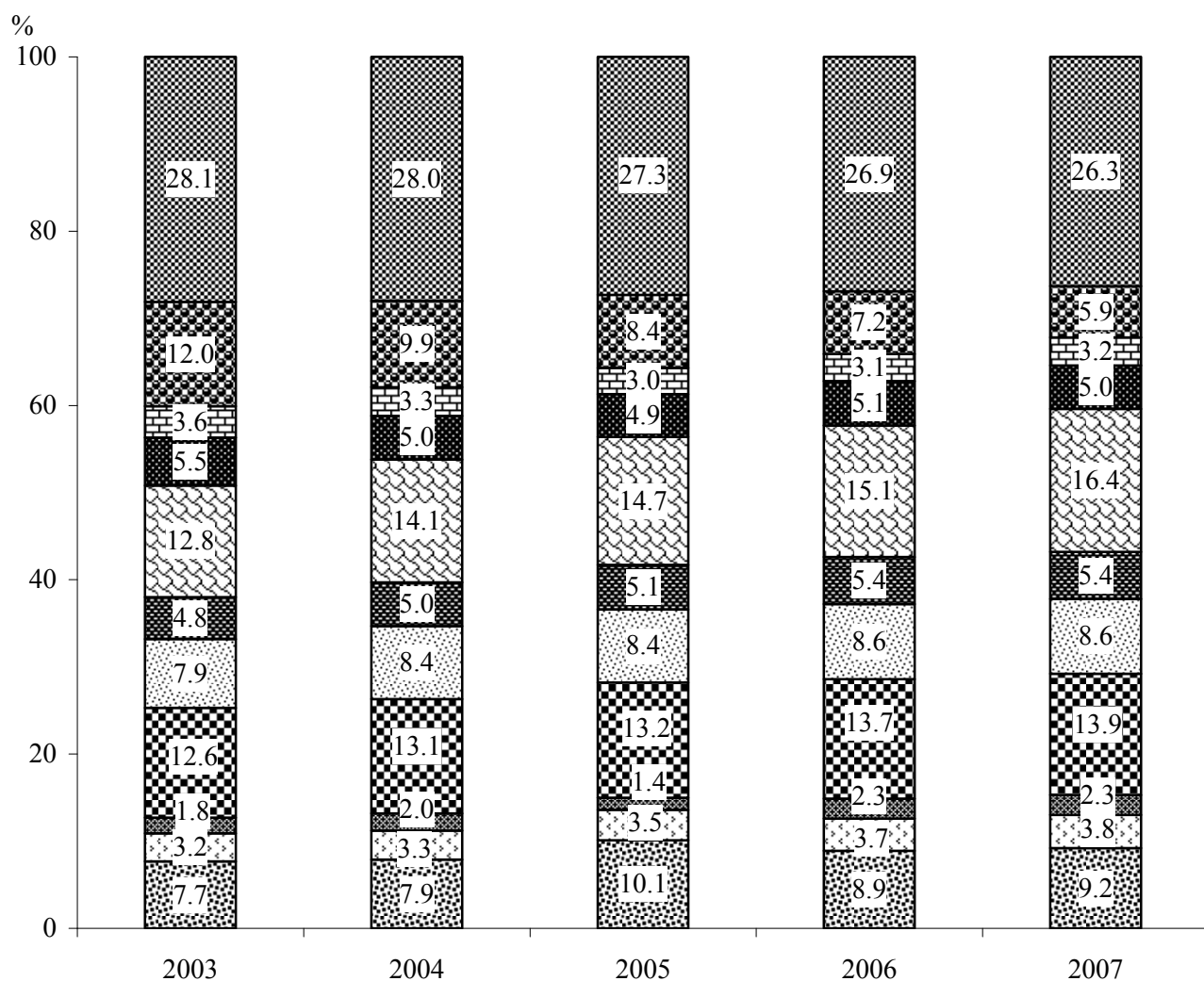

- промышленность
- сельское хозяйство
- строительство
- транспорт и связь
- торговля и общественное питание, материально-техническое снабжение и сбыт, заготовки
- жилищно-коммунальное хозяйство и непроизводственные виды бытового обслуживания населения
- здравоохранение, отдых и туризм (физкультура), социальное обеспечение
- образование
- культура и искусство
- органы управления
- другие отрасли

**3.4. ЧИСЛЕННОСТЬ ЗАНЯТЫХ В
НЕГОСУДАРСТВЕННОМ СЕКТОРЕ ЭКОНОМИКИ ПО ОТРАСЛЯМ**
(на конец года)

	2003	2004	2005	2006	2007
Тысяч человек					
Всего	70,1	74,9	80,4	86,4	87,6
в том числе:					
промышленность	20,9	26,1	34,0	37,2	37,5
сельское хозяйство	16,4	13,6	10,3	8,8	7,1
строительство	3,9	4,1	3,9	3,9	4,4
транспорт и связь	3,3	3,1	2,7	3,6	4,4
торговля и общественное питание, материально-техническое снабжение и сбыт, заготовки	16,4	18,2	19,6	23,2	25,5
информационно-вычислительное обслуживание	0,2	0,3	0,2	0,1	0,1
операции с недвижимым имуществом	0,2	0,3	0,6	0,6	0,8
общая коммерческая деятельность по обеспечению функционирования рынка	0,6	0,4	0,9	0,6	0,6
редакции и издательства	0,1	0,1	0,2	0,1	0,1
жилищно-коммунальное хозяйство и непроизводственные виды бытового обслуживания населения	2,5	2,6	2,1	2,0	2,3
здравоохранение, отдых и туризм (физкультура), социальное обеспечение	1,1	1,3	1,3	1,0	1,2
образование	0,8	0,7	0,6	1,3	1,1
культура и искусство	0,1	0,3	0,2	0,3	0,4
банки, кредитование	1,3	1,6	1,9	2,3	1,8
страхование	0,1	0,1	0,1	0,1	0,1
другие отрасли	2,3	2,8	2,0	1,3	0,3

ТРУДОВЫЕ РЕСУРСЫ И ЗАНЯТОСТЬ НАСЕЛЕНИЯ

Продолжение

	2003	2004	2005	2006	2007
В процентах к итогу					
Всего	100	100	100	100	100
в том числе:					
промышленность	29,8	34,8	42,3	43,0	42,8
сельское хозяйство	23,3	18,1	12,8	10,2	8,1
строительство	5,6	5,5	4,8	4,5	5,0
транспорт и связь	4,7	4,1	3,3	4,2	5,0
торговля и общественное питание, материально- техническое снабжение и сбыт, заготовки	23,4	24,3	24,4	26,9	29,1
информационно- вычислительное обслуживание	0,3	0,4	0,2	0,1	0,2
операции с недвижимым имуществом	0,3	0,4	0,7	0,7	0,9
общая коммерческая деятельность по обеспечению функционирования рынка	0,8	0,6	1,1	0,7	0,6
редакции и издательства	0,1	0,1	0,2	0,1	0,1
жилищно-коммунальное хозяйство и непроизводственные виды бытового обслуживания населения	3,6	3,5	2,6	2,3	2,7
здравоохранение, отдых и туризм (физкультура), социальное обеспечение	1,5	1,7	1,6	1,1	1,4
образование	1,2	1,0	0,7	1,6	1,3
культура и искусство	0,1	0,4	0,3	0,4	0,4
банки, кредитование	1,9	2,2	2,4	2,6	2,0
страхование	0,1	0,1	0,1	0,1	0,1
другие отрасли	3,3	2,8	2,5	1,5	0,3

**3.5. ЧИСЛЕННОСТЬ БЕЗРАБОТНЫХ,
ЗАРЕГИСТРИРОВАННЫХ В ОРГАНАХ ГОСУДАРСТВЕННОЙ СЛУЖБЫ ЗАНЯТОСТИ**
(на конец года)

	2003	2004	2005	2006	2007
Численность безработных, человек	2864	3770	3289	2616	2232
из них женщины	2141	2866	2513	1976	1703
Удельный вес женщин в общей численности безработных, процентов	74,8	76,0	76,4	75,5	76,3
Численность граждан, официально признанных безработными, человек	1862	3192	2718	2066	1800
из них женщины	1448	2460	2070	1568	1380
Удельный вес женщин в общей численности граждан, официально признанных безработными, процентов	77,8	77,1	76,2	75,9	76,7
Численность граждан, получающих пособие по безработице, человек	1827	3023	2650	1990	1758
из них женщины	1427	2367	2033	1504	1349
Удельный вес граждан, получающих пособие по безработице, в общей численности официально признанных безработными, процентов	98,1	94,7	97,5	96,3	97,7
Уровень официально зарегистрированной безработицы	1,57	2,14	1,91	1,60	1,40

**3.6. ПОТРЕБНОСТЬ В РАБОТНИКАХ, ЗАЯВЛЕННАЯ ОРГАНИЗАЦИЯМИ
В ОРГАНЫ ГОСУДАРСТВЕННОЙ СЛУЖБЫ ЗАНЯТОСТИ**
(на конец года)

	2003	2004	2005	2006	2007
Численность граждан, обратившихся в службы занятости по вопросу трудоустройства в течение года, человек	25299	33764	35667	31990	41368
Число вакантных рабочих мест	3878	3268	3165	3396	3615
в том числе:					
рабочих	2764	2381	2469	2793	2977
специалистов	1114	887	696	603	638
Численность безработных, приходящихся на одно вакантное место, чел.	0,7	1,2	1,0	0,8	0,5

**3.7. РАСПРЕДЕЛЕНИЕ ЧИСЛЕННОСТИ ОФИЦИАЛЬНО ПРИЗНАННЫХ БЕЗРАБОТНЫМИ
ГРАЖДАН, ЗАРЕГИСТРИРОВАННЫХ В ОРГАНАХ ГОСУДАРСТВЕННОЙ СЛУЖБЫ
ЗАНЯТОСТИ, ПО ПОЛУ И ВОЗРАСТУ**
(на конец 2007 года)

	Человек			В процентах к итогу		
	безработных - всего	в том числе		безработных - всего	в том числе	
		мужчин	женщин		мужчин	женщин
Всего	1800	420	1380	100	23,3	76,7
в том числе						
в возрасте, лет:						
до 18	18	8	10	1,0	0,4	0,6
18-22	191	34	157	10,6	1,9	8,7
22-30	380	103	277	21,1	5,7	15,4
30-40	320	47	273	17,8	2,6	15,2
40-50	461	74	387	25,6	4,1	21,5
предпенсионный возраст	291	95	196	16,2	5,3	10,9
другие возраста	139	59	80	7,7	3,3	4,4

3.8. РАСПРЕДЕЛЕНИЕ ЧИСЛЕННОСТИ ОФИЦИАЛЬНО ПРИЗНАННЫХ БЕЗРАБОТНЫМИ ГРАЖДАН, ЗАРЕГИСТРИРОВАННЫХ В ОРГАНАХ ГОСУДАРСТВЕННОЙ СЛУЖБЫ ЗАНЯТОСТИ, ПО УРОВНЮ ОБРАЗОВАНИЯ
(на конец года)

	2003	2004	2005	2006	2007
Человек					
Всего	1862	3192	2718	2066	1800
в том числе имеют образование:					
высшее профессиональное	195	291	316	236	197
среднее профессиональное	592	1052	951	633	380
среднее (полное) общее	805	1377	1097	790	949
основное общее	270	472	354	407	274
В процентах к итогу					
Всего	100	100	100	100	100
в том числе имеют образование:					
высшее профессиональное	10,5	9,1	11,6	11,4	11,0
среднее профессиональное	31,8	33,0	35,0	30,6	21,1
среднее (полное) общее	43,2	43,1	40,4	38,3	52,7
основное общее	14,5	14,8	13,0	19,7	15,2

3.9. РАСПРЕДЕЛЕНИЕ ЧИСЛЕННОСТИ БЕЗРАБОТНЫХ, ТРУДОУСТРОЕННЫХ ОРГАНАМИ ГОСУДАРСТВЕННОЙ СЛУЖБЫ ЗАНЯТОСТИ ПО ПРОДОЛЖИТЕЛЬНОСТИ ПЕРЕРЫВА В РАБОТЕ
(на конец года)

	2003	2004	2005	2006	2007
Человек					
Всего	1080	1162	1327	1086	988
в том числе с продолжительностью безработицы:					
до 1 месяца	147	251	236	181	195
от 1 до 3 месяцев	307	388	384	329	320
от 3 до 6 месяцев	341	292	383	305	287
от 6 до 9 месяцев	270	218	291	235	180
более 9 месяцев	15	13	33	36	6
В процентах к итогу					
Всего	100	100	100	100	100
в том числе с продолжительностью безработицы:					
до 1 месяца	13,6	21,6	17,8	16,7	19,7
от 1 до 3 месяцев	28,4	33,4	28,9	30,3	32,4
от 3 до 6 месяцев	31,6	25,1	28,9	28,1	29,1
от 6 до 9 месяцев	25,0	18,8	21,9	21,6	18,2
более 9 месяцев	1,4	1,1	2,5	3,3	0,6

3.10. ДВИЖЕНИЕ ЧИСЛЕННОСТИ РАБОТНИКОВ ПО ОТРАСЛЯМ ЭКОНОМИКИ

	Принято работников в течение года, тысяч человек			Выбыло работников в течение года, тысяч человек			Соотношение между прибывшими и выбывшими, процентов		
	2005	2006	2007	2005	2006	2007	2005	2006	2007
Всего работников (включая совместителей)	33,5	29,8	30,9	40,3	36,8	34,2	83,2	80,9	90,5
в том числе:									
промышленность	10,1	10,3	11,1	12,5	13,3	12,3	80,7	77,9	90,2
сельское хозяйство	2,7	1,9	1,4	5,7	4,4	3,5	47,6	43,1	39,2
транспорт	1,8	1,0	1,1	1,9	1,3	1,2	94,2	76,7	95,1
связь	0,6	0,7	0,7	0,7	0,6	0,7	91,5	107,4	99,8
строительство	1,6	1,4	1,8	2,0	1,8	1,8	78,6	77,4	98,4
торговля и общественное питание	1,1	0,5	0,6	1,7	1,1	0,9	66,2	44,3	67,8
материально-техническое снабжение и сбыт, заготовки	0,2	0,2	0,1	0,3	0,2	0,1	57,0	77,4	55,0
ЖКХ и непроизводственные виды бытового обслуживания населения	3,0	2,1	2,2	3,0	2,3	2,3	97,5	90,8	94,4
здравоохранение, отдых и туризм (физкультура) и социальное обеспечение	4,1	3,0	3,1	4,1	3,3	3,1	100,6	89,3	97,7
образование	5,1	5,4	5,1	5,3	5,6	4,8	96,0	96,6	106,0
культура и искусство	0,8	1,1	1,0	0,9	0,8	0,8	89,9	135,1	116,8
банки, кредитование и страхование	0,6	0,6	0,7	0,5	0,4	0,6	130,4	137,3	115,7
органы управления	1,2	0,9	1,4	1,0	0,9	1,2	120,6	109,1	118,4
другие отрасли	0,6	0,7	0,8	0,7	0,8	0,9	87,7	92,3	95,9

4. УРОВЕНЬ ЖИЗНИ НАСЕЛЕНИЯ И СОЦИАЛЬНАЯ СФЕРА

4.1. ДОХОДЫ НАСЕЛЕНИЯ

Раздел содержит данные об основных социально-экономических показателях уровня жизни населения: денежные доходы и расходы населения, их состав и использование, динамика реальных доходов населения, среднемесячная заработная плата, численность пенсионеров и средний размер пенсий, покупательная способность денежных доходов населения и другие.

Денежные доходы населения включают оплату труда всех категорий населения, пенсии, пособия, стипендии и другие социальные трансферты, поступления от продажи продуктов сельского хозяйства, доходы от собственности в виде процентов по вкладам, ценным бумагам, дивидендов, доходы лиц, занятых предпринимательской деятельностью, а также страховые возмещения, кредиты, доходы от продажи иностранной валюты и другие доходы.

Денежные расходы и сбережения населения включают расходы на покупку товаров и оплату услуг, обязательные платежи и разнообразные взносы (налоги и сборы, платежи по страхованию, взносы в общественные и кооперативные организации, возврат банковских кредитов, проценты за товарный кредит и др.), покупку иностранной валюты, а также накопление сбережений во вкладах и ценных бумагах.

Реальные денежные доходы – это денежные доходы текущего периода, скорректированные на индекс потребительских цен на товары и услуги.

Среднемесячная номинальная начисленная заработная плата работников определена путем деления начисленного фонда заработной платы на среднесписочную численность работников, принимаемую для расчета средней заработной платы и на количество месяцев в периоде. Пособия, получаемые из средств социального страхования, в фонд заработной платы и среднюю заработную плату не включаются.

4.1.1. ДЕНЕЖНЫЕ ДОХОДЫ И РАСХОДЫ НАСЕЛЕНИЯ¹⁾
(миллионов рублей)

	2003	2004	2005	2006	2007
Денежные доходы населения	2098,3	3271,1	4829,0	5868,3	8202,2
в том числе:					
оплата труда наемных работников	702,6	1018,3	1582,0	1869,2	2381,9
доходы от предпринимательской деятельности	204,2	366,8	508,9	600,8	816,1
социальные трансферты	252,9	352,4	584,3	773,9	938,7
полученные проценты по вкладам и дивиденды по ценным бумагам	10,1	17,6	26,1	35,0	48,5
доходы от продажи иностранной валюты	268,3	509,4	933,1	1294,3	2239,0
прирост задолженности по кредитам	13,6	46,3	37,1	55,2	112,2
сальдо полученных и отосланных денег по почтовым и телеграфным переводам	0,2	-0,1	-0,4	0,6	0,1
Справочно:					
деньги, полученные по переводам	1,6	2,5	3,4	3,8	4,1
деньги, отосланные по переводам	1,4	2,6	3,8	3,2	4,0
другие доходы	646,4	960,2	1157,6	1239,3	1665,7
Денежные расходы и сбережения населения	2095,5	3277,4	4826,5	5867,7	8203,0
в том числе:					
покупка товаров и оплата услуг	1780,7	2623,1	3607,3	4296,6	5847,1
обязательные платежи и разнообразные взносы	121,0	178,7	289,2	340,8	422,0
сбережения во вкладах и ценных бумагах	26,2	83,0	123,8	105,1	174,6
расходы на приватизацию недвижимости	0,1	0,1	0,1	0,2	0,3
расходы на приобретение иностранной валюты	167,5	392,4	805,7	1125,0	1759,0

¹⁾ По данным Приднестровского Республиканского Банка

**4.1.2. СТРУКТУРА ДЕНЕЖНЫХ ДОХОДОВ
И РАСХОДОВ НАСЕЛЕНИЯ ¹⁾**
(в процентах к итогу)

	2003	2004	2005	2006	2007
Денежные доходы населения	100	100	100	100	100
в том числе:					
оплата труда наемных работников	33,5	31,1	32,8	31,8	29,0
доходы от предпринимательской деятельности	9,7	11,2	10,5	10,2	9,9
социальные трансферты	12,1	10,8	12,1	13,2	11,4
полученные проценты по вкладам и дивиденды по ценным бумагам	0,5	0,5	0,5	0,6	0,6
доходы от продажи иностранной валюты	12,8	15,6	19,3	22,0	27,3
прирост задолженности по кредитам	0,6	1,4	0,8	0,9	1,4
сальдо полученных и отосланных денег по почтовым и телеграфным переводам	0,0	0,0	0,0	0,0	0,0
другие доходы	30,8	29,4	24,0	21,3	20,3
Денежные расходы и сбережения населения	100	100	100	100	100
в том числе:					
покупка товаров и оплата услуг	85,0	80,0	74,7	73,2	71,3
обязательные платежи и разнообразные взносы	5,8	5,5	6,0	5,8	5,1
сбережения во вкладах и ценных бумагах	1,2	2,5	2,6	1,8	2,1
расходы на приватизацию недвижимости	0,0	0,0	0,0	0,0	0,0
расходы на приобретение иностранной валюты	8,0	12,0	16,7	19,2	21,4

¹⁾ По данным Приднестровского Республиканского Банка

4.1.3. СРЕДНЕМЕСЯЧНАЯ НОМИНАЛЬНАЯ НАЧИСЛЕННАЯ ЗАРАБОТНАЯ ПЛАТА РАБОТНИКОВ ПО ОТРАСЛЯМ ЭКОНОМИКИ ¹⁾

	Рублей					долларов США				
	2003	2004	2005	2006	2007	2003	2004	2005	2006	2007
Всего	453	706	1013	1258	1625	64	90	125	152	193
в том числе:										
промышленность	735	1005	1382	1649	2263	103	128	170	199	269
сельское хозяйство	203	371	501	679	833	29	47	62	82	99
транспорт	521	796	1129	1346	1893	73	101	139	162	225
связь	606	997	1491	2024	2601	85	127	184	244	310
строительство	579	772	1120	1441	2073	81	98	138	174	247
торговля и общепит	270	381	623	784	1146	38	48	77	94	136
материально – техническое снабжение, сбыт	404	496	725	969	1138	57	63	89	117	135
информационно-вычислительное обслуживание	469	861	1050	-	-	66	110	129	-	-
жилищно-коммунальное хозяйство	432	606	925	1198	1615	61	77	114	144	192
бытовое обслуживание	287	380	692	896	1207	40	48	85	108	144
здравоохранение	239	485	719	893	1039	34	62	89	108	124
образование	266	530	784	985	1093	37	67	97	119	130
культура и искусство	225	466	687	861	986	32	59	85	104	117
наука и научное обслуживание	360	770	1051	1362	1882	51	98	130	164	224
страхование	440	763	1335	1732	2458	62	97	165	209	293
банки, кредитование	1059	1381	1736	2158	2671	149	176	214	260	318
органы управления	271	469	701	881	1007	38	60	86	106	120
аппарат управления республики	472	744	1054	1341	1565	66	95	130	162	186

¹⁾ Без субъектов малого предпринимательства

СРЕДНЕМЕСЯЧНАЯ НОМИНАЛЬНАЯ НАЧИСЛЕННАЯ ЗАРАБОТНАЯ ПЛАТА РАБОТНИКОВ ПО ОТРАСЛЯМ ЭКОНОМИКИ ¹⁾
(в долларах США)

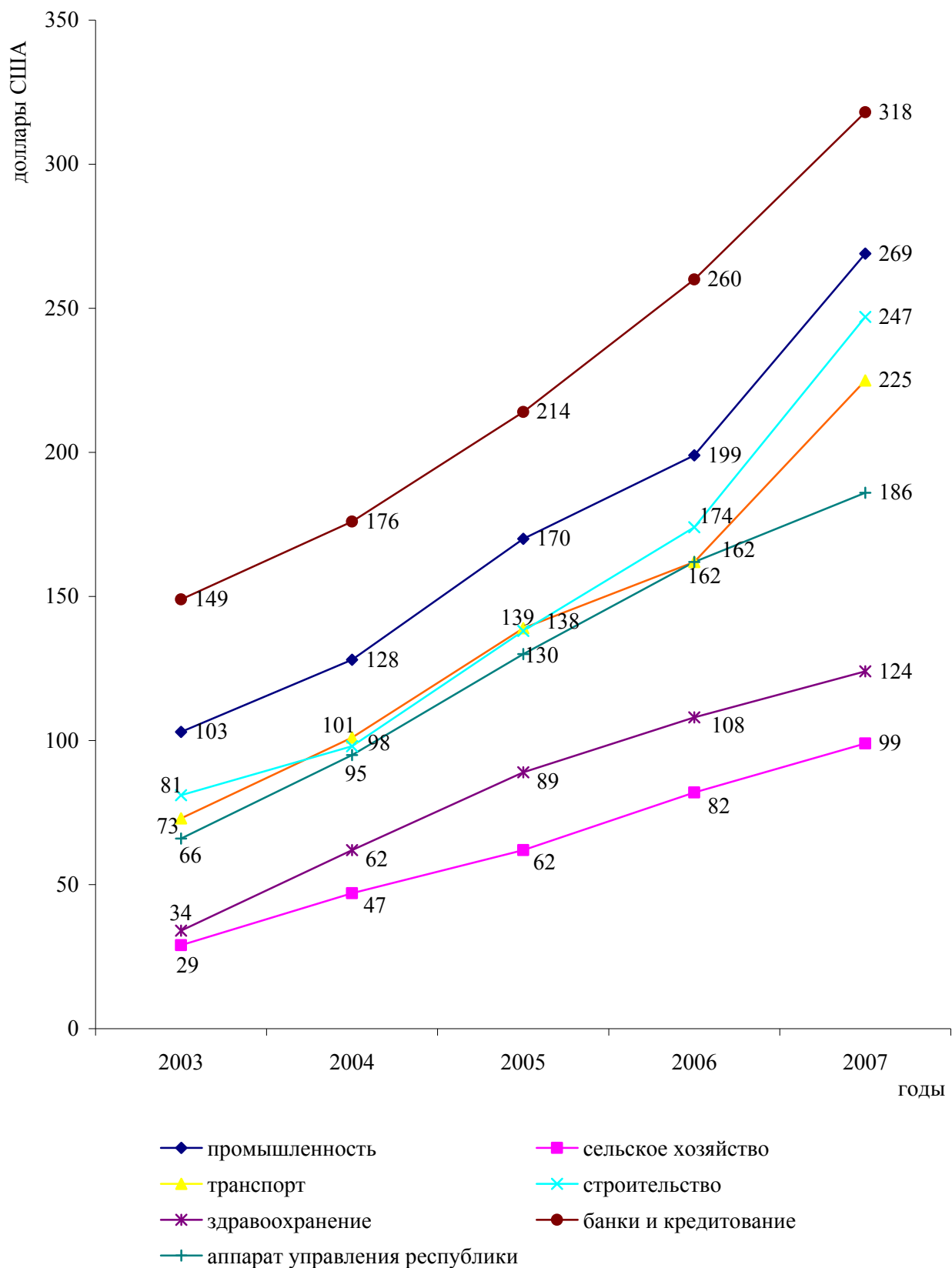

4.1.4. ЧИСЛЕННОСТЬ ПЕНСИОНЕРОВ
(на конец года)

	2003	2004	2005	2006	2007
Всего пенсионеров, тыс. человек	135,5	134,7	133,4	133,3	133,3
в расчете на 1000 населения	216	229	244	247	250
Численность пенсионеров по управлениям социального обеспечения, тыс. человек:					
Тираспольское	34,6	34,7	34,7	35,1	35,4
Бендерское	25,1	25,0	24,8	25,0	25,3
Рыбницкое	21,0	20,8	20,7	20,6	20,4
Дубоссарское	10,7	10,6	10,3	10,2	10,1
Слободзейское	23,5	23,4	23,0	22,8	22,7
Григориопольское	11,7	11,5	11,4	11,3	11,2
Каменское	8,9	8,7	8,5	8,4	8,2

**4.1.5. СРЕДНИЙ РАЗМЕР НАЗНАЧЕННЫХ МЕСЯЧНЫХ ПЕНСИЙ
ПО ВИДАМ ПЕНСИОННОГО ОБЕСПЕЧЕНИЯ**
(на конец года)

	2003	2004	2005	2006	2007
Средний размер назначенных месячных пенсий, руб.	160	222	359	446	478
в том числе:					
по возрасту	166	229	371	462	495
по инвалидности	166	234	368	458	487
по случаю потери кормильца	130	180	299	366	390
за выслугу лет	150	205	332	419	453
социальные	84	115	183	225	238
Средний размер назначенных месячных пенсий, дол. США	22	28	44	54	57
в том числе:					
по возрасту	23	29	46	56	59
по инвалидности	23	30	45	55	58
по случаю потери кормильца	18	23	37	44	46
за выслугу лет	21	26	41	50	54
социальные	12	15	23	27	28

**4.1.6. СОЦИАЛЬНАЯ ПОМОЩЬ ОДИНОКИМ ПРЕСТАРЕЛЫМ
И НЕТРУДОСПОСОБНЫМ ГРАЖДАНАМ**

(на конец года)

	2003	2004	2005	2006	2007
Число отделений социальной помощи на дому	7	7	7	7	7
Численность социальных работников, человек	392	397	367	365	368
Численность обслуживаемых престарелых и инвалидов, человек	2455	2440	2280	2271	2243

4.1.7. СРАВНИТЕЛЬНЫЕ ПОКАЗАТЕЛИ ВКЛАДОВ НАСЕЛЕНИЯ В БАНКИ РЕСПУБЛИКИ

(на конец года)

	2003	2004	2005	2006	2007
Сумма вкладов, тыс. руб.	106205	160395	249981	415643	591642
Число вкладов, тыс. шт.	141,5	110,4	129,4	157,6	143,4
Средний размер вклада, руб.	750,6	1452,9	1931,8	2637,3	4125,8
Средний размер вклада в расчете на душу населения, руб.	168,9	258,6	453,7	763,9	1101,5

4.2. ОБРАЗОВАНИЕ И КУЛЬТУРА

Раздел содержит статистические данные о постоянных дошкольных образовательных учреждениях, общеобразовательных учреждениях, образовательных учреждениях начального, среднего и высшего профессионального образования, а также статистическую информацию о деятельности учреждений культуры и искусства.

Дошкольные образовательные учреждения - тип образовательных учреждений, реализующих общеобразовательные программы дошкольного образования различной направленности, обеспечивающие воспитание, обучение, присмотр, уход и оздоровление детей в возрасте от 2 месяцев до 7 лет.

Общеобразовательные учреждения реализуют программы начального общего, основного общего, среднего (полного) общего образования. Общеобразовательное учреждение является основным звеном системы непрерывного образования.

Образовательные учреждения профессионального образования осуществляют подготовку работников квалифицированного труда (рабочих и служащих) по всем основным направлениям общественно-полезной деятельности.

Лицеи и колледжи учтены в числе учреждений начального и среднего профессионального образования.

Приднестровский государственный университет имени Т.Г. Шевченко и Приднестровский высший музыкальный колледж имени А.Г. Рубинштейна осуществляют подготовку специалистов начального, среднего и высшего профессионального образования.

В общую численность студентов и учащихся учреждений высшего, начального и среднего профессионального образования включены иностранные граждане, обучающиеся в республике.

Публичные библиотеки - универсальные по содержанию состава фондов библиотеки, предназначенные для обслуживания самого широкого контингента пользователей, отвечающие на общекультурные и общеобразовательные запросы.

Библиотечный фонд – организованное собрание документов, отдельные экземпляры нотных, картографических изданий, отдельные экземпляры аудиовизуальных и машиночитаемых документов.

Клубные учреждения ориентированы на культурные интересы определенных профессиональных, национальных, половозрастных и других социально-демографических категорий населения. К ним относятся культурно-просветительские учреждения, такие как клубы, дворцы и дома культуры и другие виды досуговых учреждений.

В показатели по **театрам** не включены данные по народным любительским театрам.

В числе **музеев** учитываются исторические, комплексные, художественные.

4.2.1. ДОШКОЛЬНЫЕ ОБРАЗОВАТЕЛЬНЫЕ УЧРЕЖДЕНИЯ

(на конец года)

	2003	2004	2005	2006	2007
ГУНО, РУНО					
Число постоянных дошкольных учреждений					
- всего, единиц	154	154	150	152	155
из них:					
функционирующих	153	153	149	151	154
Количество групп - всего, единиц	1023	994	995	1005	1043
из них:					
группы специального назначения (группы компенсирующего вида)	145	138	168	165	166
Численность детей в постоянных дошкольных учреждениях – всего, чел.	17894	17164	17930	18809	19093
в том числе:					
до 1,5 лет	245	166	255	243	229
от 1,5 лет до 3 лет	3061	3287	3673	3808	3644
3 года и старше	14588	13711	14002	14758	15220
Численность детей, охваченных летними оздоровительными мероприятиями, чел.	14209	15964	12464	15259	15656
Ведомственные					
Число постоянных дошкольных учреждений					
- всего, единиц	3	1	1	1	1
из них:					
функционирующих	3	1	1	1	1
Количество групп - всего, единиц	14	10	10	10	10
Численность детей в постоянных дошкольных учреждениях – всего, чел.	270	197	199	207	196
в том числе:					
до 1,5 лет	21	3	2	19	10
от 1,5 лет до 3 лет	40	80	91	43	34
3 года и старше	209	114	106	145	152
Численность детей, охваченных летними оздоровительными мероприятиями, чел.	189	197	199	115	188

**4.2.2. РАСПРЕДЕЛЕНИЕ ДЕТЕЙ В ДОШКОЛЬНЫХ ОБРАЗОВАТЕЛЬНЫХ
УЧРЕЖДЕНИЯХ ПО ЯЗЫКУ ОБУЧЕНИЯ**
(на конец года)

	ГУНО, РУНО					Ведомственные				
	2003	2004	2005	2006	2007	2003	2004	2005	2006	2007
Численность детей - всего, чел.	17894	17164	17930	18809	19093	270	197	199	207	196
в том числе, обучающихся на языке:										
русском	16350	15767	16257	16819	17041	245	197	199	207	196
молдавском	1490	1307	1555	1844	1933	25	-	-	-	-
украинском	54	90	118	146	119	-	-	-	-	-

**4.2.3. РАСПРЕДЕЛЕНИЕ ПЕДАГОГИЧЕСКИХ РАБОТНИКОВ
ДОШКОЛЬНЫХ ОБРАЗОВАТЕЛЬНЫХ УЧРЕЖДЕНИЙ
ПО УРОВНЮ ОБРАЗОВАНИЯ**
(на конец года)

	ГУНО, РУНО					Ведомственные				
	2003	2004	2005	2006	2007	2003	2004	2005	2006	2007
Численность педагогических работников - всего, чел.	2502	2709	2646	2686	2713	45	31	31	28	28
из них, имеющих образование:										
законченное высшее профессиональное	1041	1184	1190	1237	1297	23	20	19	15	17
среднее профессиональное	1046	1088	1050	1014	963	18	11	12	11	11
среднее (полное) общее	235	240	195	202	188	4	-	-	-	-
Приходится детей на одного педагогического работника	7,2	6,3	6,8	7,0	7,0	6,0	6,4	6,4	7,4	7,0

4.2.4. ГОСУДАРСТВЕННЫЕ ДНЕВНЫЕ ОБЩЕОБРАЗОВАТЕЛЬНЫЕ УЧРЕЖДЕНИЯ
(на начало учебного года)

	2003/2004	2004/2005	2005/2006	2006/2007	2007/2008
Число дневных общеобразовательных учреждений, единиц	179	178	176	176	176
в том числе:					
начальных	5	3	3	3	3
основных	40	39	41	42	42
средних	125	127	123	122	122
из них:					
с углубленным изучением различных предметов	19	23	21	20	20
из них:					
гимназий	6	6	6	6	6
лицеев	6	6	6	6	6
учреждений для детей с недостатками умственного или физического развития	9	9	9	9	9
Численность учащихся в дневных общеобразовательных учреждениях, тыс. чел.	73,2	68,7	64,8	60,4	56,8
в том числе:					
начальных	0,4	0,3	0,3	0,2	0,2
основных	5,1	4,5	4,4	4,1	4,0
средних	66,4	62,7	58,9	54,9	51,4
из них:					
с углубленным изучением различных предметов	12,1	14,2	13,4	12,1	11,6
из них в:					
гимназиях	3,8	3,8	3,8	3,8	3,8
лицеях	2,3	2,4	3,0	2,9	2,8
учреждениях для детей с недостатками умственного и физического развития	1,3	1,2	1,2	1,2	1,2
Численность учащихся по классам (без учреждений для детей с недостатками умственного и физического развития) - всего, тыс. чел.	71,9	67,4	63,6	59,2	55,6
в том числе:					
1-4 классах	24,4	22,9	21,3	19,9	19,0
5-9 классах	36,9	34,2	32,6	30,6	28,8
10-11 классах	10,6	10,3	9,7	8,7	7,8
Численность учителей, тыс. чел.	6,1	6,2	6,1	6,1	6,0

4.2.5. РАСПРЕДЕЛЕНИЕ ГОСУДАРСТВЕННЫХ ДНЕВНЫХ ОБЩЕОБРАЗОВАТЕЛЬНЫХ УЧРЕЖДЕНИЙ И УЧАЩИХСЯ В НИХ ПО ЯЗЫКУ ОБУЧЕНИЯ¹⁾
(на начало учебного года)

	2003/2004	2004/2005	2005/2006	2006/2007	2007/2008
Число дневных общеобразовательных учреждений, единиц	170	169	167	167	167
в том числе с языком обучения:					
русским	117	116	114	114	114
молдавским	33	33	33	33	33
русским и молдавским	13	13	13	13	13
украинским	3	3	3	3	3
русским и украинским	4	4	4	4	4
в них учащихся - всего, тыс. чел.	71,9	67,4	63,6	59,2	55,6
в том числе, обучающихся на языке:					
русском	55,9	52,2	48,8	45,6	42,9
молдавском	8,8	8,3	7,8	7,1	6,5
русском и молдавском	4,6	4,9	4,6	4,2	3,9
украинском	0,8	0,8	0,8	0,8	0,8
русском и украинском	1,8	1,2	1,6	1,5	1,5

4.2.6. СМЕННОСТЬ ЗАНЯТИЙ В ГОСУДАРСТВЕННЫХ ДНЕВНЫХ ОБЩЕОБРАЗОВАТЕЛЬНЫХ УЧРЕЖДЕНИЯХ¹⁾
(на начало учебного года)

	2003/2004	2004/2005	2005/2006	2006/2007	2007/2008
Число дневных общеобразовательных учреждений (единиц), ведущих занятия:					
в одну смену	141	150	154	153	154
в две смены	29	19	13	14	13
Численность учащихся, тыс. чел.:					
в первой смене	68,0	65,1	62,0	57,8	54,5
во второй смене	3,9	2,3	1,6	1,4	1,1
В процентах от общей численности учащихся:					
в первой смене	94,6	96,6	97,4	97,7	98,1
во второй смене	5,4	3,4	2,6	2,3	1,9

4.2.7. ОБЕСПЕЧЕННОСТЬ ГОСУДАРСТВЕННЫХ ДНЕВНЫХ ОБЩЕОБРАЗОВАТЕЛЬНЫХ УЧРЕЖДЕНИЙ КАБИНЕТАМИ ОСНОВ ИНФОРМАТИКИ И ВЫЧИСЛИТЕЛЬНОЙ ТЕХНИКИ¹⁾
(на начало учебного года)

	2003/2004	2004/2005	2005/2006	2006/2007	2007/2008
Число дневных общеобразовательных учреждений, имеющих кабинеты информатики, единиц	82	75	86	143	153
в процентах от общего числа дневных общеобразовательных учреждений	48,2	44,4	51,5	85,6	91,6
в них рабочих мест с ПК	1022	948	1023	1821	1900

¹⁾ Без учреждений для детей с недостатками умственного и физического развития.

4.2.8. ДЕТСКИЕ УЧРЕЖДЕНИЯ ДОПОЛНИТЕЛЬНОГО ОБРАЗОВАНИЯ

(на конец года)

	2003	2004	2005	2006	2007
Число учреждений, единиц					
Дома технического творчества (Дворцы пионеров и школьников)	9	9	8	8	9
Станции юных техников	4	3	3	3	3
Станции юных натуралистов	1	2	2	2	1
Станции юных туристов и самостоятельные туристские базы	5	5	5	5	5
Детские школы искусств, музыкальные и художественные школы, студии	29	29	26	26	26
Детско-юношеские спортивные школы	29	27	26	26	26
Ими обслужено детей, тыс. чел.					
Дома технического творчества (Дворцы пионеров и школьников)	10,4	9,7	9,5	9,5	10,4
Станции юных техников	1,7	1,0	1,0	1,1	1,2
Станции юных натуралистов	1,0	2,0	2,0	2,0	1,4
Станции юных туристов и самостоятельные туристские базы	2,3	2,0	2,3	2,5	2,6
Детские школы искусств, музыкальные и художественные школы, студии	6,3	6,8	7,1	6,6	6,7
Детско-юношеские спортивные школы	12,0	12,5	11,7	12,0	10,8

**4.2.9. ОБРАЗОВАТЕЛЬНЫЕ УЧРЕЖДЕНИЯ
НАЧАЛЬНОГО И СРЕДНЕГО ПРОФЕССИОНАЛЬНОГО ОБРАЗОВАНИЯ**

(на начало учебного года)

	2004/2005	2005/2006	2006/2007	2007/2008
Число учреждений начального и среднего профессионального образования, единиц	21	22	22	22
в них учащихся, чел.	10607	9642	9208	8570
из них: женщины	5681	5125	4871	4593
в процентах от общей численности	53,6	53,2	52,9	53,6
в том числе, обучающихся на отделениях:				
дневных	9279	8485	8085	7556
заочных	1328	1157	1123	1014
На 10 000 населения приходится учащихся, чел.	171	175	169	160
Численность принятых в учреждения начального и среднего профессионального образования, чел.	3509	3372	3286	3145
в том числе на отделения:				
дневные	3201	3052	2938	2855
заочные	308	320	348	290

**4.2.10. ГОСУДАРСТВЕННЫЕ ОБРАЗОВАТЕЛЬНЫЕ УЧРЕЖДЕНИЯ
ВЫСШЕГО ПРОФЕССИОНАЛЬНОГО ОБРАЗОВАНИЯ**

(на начало учебного года)

	2004/2005	2005/2006	2006/2007	2007/2008
Число учреждений высшего профессионального образования, единиц	3	3	3	3
в них студентов - всего, чел.	13175	13702	14118	14304
в том числе получающих образование:				
высшее профессиональное	11683	12200	12745	13009
среднее профессиональное	1339	1306	1191	1121
начальное профессиональное	153	196	182	174
из них: женщины	6792	6986	7029	7086
в процентах от общей численности	51,6	56,2	49,8	49,5
в том числе, обучающихся на отделениях, чел.:				
дневных	8310	8579	8749	8738
заочных	4865	5123	5369	5466
На 10 000 населения приходится студентов	224	249	259	266
Численность принятых в учреждения высшего профессионального образования - всего, чел.	3487	3486	3321	3385
в том числе по уровням образования:				
высшее профессиональное	3013	3048	2956	3025
среднее профессиональное	401	369	315	297
начальное профессиональное	73	69	50	63
в том числе на отделения:				
дневные	2241	2291	2259	2208
заочные	1246	1195	1062	1177

4.2.11. ВЫПУСКНИКИ ВСЕХ ВИДОВ ОБУЧЕНИЯ

(тысяч человек)

	2004/2005	2005/2006	2006/2007	2007/2008
Выпущено специалистов общеобразовательными учреждениями - всего	5,3	5,2	5,1	4,7
в том числе:				
дневными	5,1	5,0	4,9	4,5
вечерними	0,2	0,2	0,2	0,2
Выпущено специалистов образовательными учреждениями начального профессионального образования – всего,	0,7	0,8	0,7	0,7
в том числе отделениями:				
дневными	0,7	0,8	0,7	0,7
заочными	-	-	-	-
Выпущено специалистов образовательными учреждениями среднего профессионального образования - всего,	2,3	2,3	2,1	2,1
в том числе отделениями:				
дневными	1,9	1,9	1,8	1,8
заочными	0,4	0,4	0,3	0,3
Выпущено специалистов образовательными учреждениями высшего профессионального образования – всего,	2,1	2,0	2,1	2,1
в том числе по уровням образования:				
высшее профессиональное	1,7	1,6	1,7	1,8
среднее профессиональное	0,3	0,3	0,3	0,2
начальное профессиональное	0,1	0,05	0,06	0,07
в том числе отделениями:				
дневными	1,3	1,2	1,3	1,3
заочными	0,7	0,7	0,7	0,8

4.2.12. ВЫПУСК СПЕЦИАЛИСТОВ ВЫСШЕЙ КВАЛИФИКАЦИИ ГОСУДАРСТВЕННЫМИ ОБРАЗОВАТЕЛЬНЫМИ УЧРЕЖДЕНИЯМИ ВЫСШЕГО ПРОФЕССИОНАЛЬНОГО ОБРАЗОВАНИЯ ПО ФАКУЛЬТЕТАМ

(человек)

	2003	2004	2005	2006	2007
Выпущено специалистов учреждениями высшего профессионального образования – всего	1495	1687	1594	1705	1848
в том числе факультетами:					
аграрно–технологическим	91	136	127	124	118
естественно-географическим	128	157	125	125	137
инженерно-техническим	104	121	147	160	206
инженерно-педагогическим	106	111	80	64	52
педагогическим	152	190	190	213	186
филологическим	153	209	209	193	262
физико-математическим	86	92	105	114	83
экономическим	231	241	220	262	180
отделением искусств	48	42	40	32	45
медицинским	67	63	63	43	66
физической культуры и спорта	59	73	75	99	89
институтом истории, государства и права - всего	270	252	213	276	424
в том числе по специальностям:					
история, социология, политология	75	88	63	121	81
юриспруденция	195	164	150	155	343

4.2.13. РАСПРЕДЕЛЕНИЕ СТУДЕНТОВ И УЧАЩИХСЯ ГОСУДАРСТВЕННЫХ ОБРАЗОВАТЕЛЬНЫХ УЧРЕЖДЕНИЙ ВЫСШЕГО, НАЧАЛЬНОГО И СРЕДНЕГО ПРОФЕССИОНАЛЬНОГО ОБРАЗОВАНИЯ ПО ЯЗЫКУ ОБУЧЕНИЯ

(на начало учебного года)

	2004/2005	2005/2006	2006/2007	2007/2008
Человек				
Учреждения высшего профессионального образования				
Численность студентов – всего	13175	13702	14118	14304
в том числе обучающихся на языке:				
русском	12471	12969	13344	13566
молдавском	600	607	656	629
украинском	104	126	118	109
в том числе:				
численность студентов, получающих высшее профессиональное образование - всего	11683	12200	12745	13009
в том числе обучающихся на языке:				
русском	10979	11467	12016	12300
молдавском	600	607	611	600
украинском	104	126	118	109
численность студентов, получающих среднее профессиональное образование - всего	1339	1306	1191	1121
в том числе, обучающихся на языке:				
русском	1339	1306	1146	1092
молдавском	-	-	45	29
украинском	-	-	-	-

УРОВЕНЬ ЖИЗНИ НАСЕЛЕНИЯ И СОЦИАЛЬНАЯ СФЕРА

Продолжение

	2004/2005	2005/2006	2006/2007	2007/2008
численность студентов, получающих начальное профессиональное образование - всего	153	196	182	174
в том числе обучающихся на языке:				
русском	153	196	182	174
молдавском	-	-	-	-
украинском	-	-	-	-
Учреждения начального и среднего профессионального образования				
Численность учащихся - всего	10607	9642	9208	8570
в том числе обучающихся на языке:				
русском	10284	9315	8860	8264
молдавском	323	302	303	306
украинском	-	25	45	-
В процентах к итогу				
Учреждения высшего профессионального образования				
Численность студентов - всего	100	100	100	100
в том числе обучающихся на языке:				
русском	94,7	94,7	94,5	94,8
молдавском	4,5	4,4	4,7	4,4
украинском	0,8	0,9	0,8	0,8
в том числе по уровням образования:				
высшее профессиональное - всего	100	100	100	100
в том числе обучающихся на языке:				
русском	94,0	94,0	94,3	94,6
молдавском	5,1	5,0	4,8	4,6
украинском	0,9	1,0	0,9	0,8
среднее профессиональное - всего	100	100	100	100
в том числе обучающихся на языке:				
русском	100	100	96,2	97,4
молдавском	-	-	3,8	2,6
украинском	-	-	-	-
начальное профессиональное - всего	100	100	100	100
в том числе обучающихся на языке:				
русском	100	100	100	100
молдавском	-	-	-	-
украинском	-	-	-	-
Учреждения начального и среднего профессионального образования				
Численность учащихся - всего	100	100	100	100
в том числе обучающихся на языке:				
русском	97,0	96,6	96,2	96,4
молдавском	3,0	3,1	3,3	3,6
украинском	-	0,3	0,5	-

**4.2.14. ОБЕСПЕЧЕННОСТЬ СТУДЕНТОВ И УЧАЩИХСЯ ГОСУДАРСТВЕННЫХ
ОБРАЗОВАТЕЛЬНЫХ УЧРЕЖДЕНИЙ ВЫСШЕГО, НАЧАЛЬНОГО И
СРЕДНЕГО ПРОФЕССИОНАЛЬНОГО ОБРАЗОВАНИЯ ОБЩЕЖИТИЯМИ**
(на начало учебного года)

	2004/2005	2005/2006	2006/2007	2007/2008
Численность студентов учреждений высшего профессионального образования, проживающих в общежитиях, чел.	1094	940	1035	979
в процентах от общей численности нуждающихся	99,5	97,2	100	100
Численность учащихся учреждений начального и среднего профессионального образования, проживающих в общежитиях, чел.	1492	1355	1385	1355
в процентах от общей численности нуждающихся	94,9	85,4	87,5	90,9

**4.2.15. ЧИСЛЕННОСТЬ ПРЕПОДАВАТЕЛЕЙ ГОСУДАРСТВЕННЫХ ОБРАЗОВАТЕЛЬНЫХ
УЧРЕЖДЕНИЙ ВЫСШЕГО, НАЧАЛЬНОГО И СРЕДНЕГО
ПРОФЕССИОНАЛЬНОГО ОБРАЗОВАНИЯ**
(на начало учебного года)

	2003/2004	2004/2005	2005/2006	2006/2007	2007/2008
Численность преподавателей учреждений высшего профессионального образования ¹⁾ - всего, чел.	841	917	974	1003	1025
из них в процентах от общей численности имеют ученую степень:					
доктор наук	2,5	2,8	2,3	2,5	2,4
кандидат наук	20,0	18,1	15,0	14,4	15,5
Численность преподавателей учреждений начального и среднего профессионального образования – всего, чел.	955	974	944	956	902
из них с высшим образованием, в процентах от общей численности	92,3	91,7	89,3	89,5	86,4

¹⁾ Без совместителей

4.2.16. ПОКАЗАТЕЛИ РАБОТЫ ПУБЛИЧНЫХ БИБЛИОТЕК

	2003	2004	2005	2006	2007
Число библиотек, единиц	150	150	141	141	140
Библиотечный фонд, тыс. экз.	2988,1	2970,4	2959,2	2949,8	2951,0
на 100 жителей, экз.	475	479	537	542	549
Всего читателей, тыс. чел.	180,1	177,6	173,1	170,7	170,8
из них в возрасте до 15 лет	76,1	72,8	70,6	71,0	70,1
Выдано читателям экземпляров, тыс. экз.	3601,4	3676,3	3534,0	3445,4	3360,1
Число единиц библиотечного фонда в среднем на 1 библиотеку, тыс. экз.	19,9	19,8	21,0	20,9	21,1
Число единиц библиотечного фонда на 1 читателя, шт.	16,6	16,7	17,1	17,3	17,3
Число выданных единиц библиотечного фонда в среднем на 1 читателя, шт.	20,0	20,7	20,4	20,2	19,7
Проведено массовых мероприятий, единиц	6899	7499	7374	7392	7756
Организовано книжных выставок, единиц	3903	4212	4124	3989	4076
Выдано библиографических справок, единиц	78072	81759	76013	71328	68956
Библиотечные работники – всего, чел.	359	372	364	359	359

4.2.17. КЛУБНЫЕ УЧРЕЖДЕНИЯ

(на конец года)

	2003	2004	2005	2006	2007
Число клубных учреждений – всего, единиц	136	130	131	131	129
Число мест в зрительных и лекционных залах, - всего, тысяч единиц	53,9	50,6	50,6	50,5	50,3
на 1 000 жителей, мест	86	82	92	93	94
Городская местность					
Число клубных учреждений, единиц	42	31	34	34	32
Число мест в зрительных и лекционных залах, - всего, тысяч единиц	16,9	11,8	12,3	12,4	12,2
на 1000 жителей, мест	39	28	33	34	33
Сельская местность					
Число клубных учреждений	94	99	97	97	97
Число мест в зрительных и лекционных залах, - всего, тысяч единиц	37,0	38,8	38,3	38,1	38,1
на 1000 жителей, мест	186	197	217	219	222

4.2.18. ТЕАТРЫ

(на конец года)

	2003	2004	2005	2006	2007
Всего театров (профессиональных), единиц	1	1	1	1	1
Число посещений театральных мероприятий, тыс. чел.	23,0	24,0	25,0	29,7	36,5
Число посещений театральных мероприятий на 1 000 жителей, единиц	37	39	45	55	68

4.2.19. МУЗЕИ

(на конец года)

	2003	2004	2005	2006	2007
Всего музеев (включая филиалы), единиц	34	33	34	35	36
в том числе:					
комплексные	6	6	6	14	16
исторические	24	24	25	17	17
художественные	4	3	3	4	3

4.3. ЗДРАВООХРАНЕНИЕ

В разделе приведены данные о сети и деятельности учреждений здравоохранения, медицинских кадрах, содержатся статистические материалы, характеризующие показатели общей заболеваемости населения и по отдельным болезням (по данным Министерства здравоохранения и социальной защиты ПМР).

В **общую численность врачей** включаются все врачи с высшим медицинским образованием, занятые в лечебных, санитарных организациях, учреждениях социального обслуживания населения, в аппарате органов здравоохранения и др., а также стоматологи и зубные врачи со средним специальным образованием.

В **общую численность среднего медицинского персонала** включаются все лица со средним медицинским образованием (кроме стоматологов и зубных врачей), занятые в лечебных, санитарных организациях, учреждениях социального обслуживания населения, дошкольных учреждениях, школах, домах ребенка и др.

Больничные учреждения осуществляют медицинское обслуживание госпитализированных больных.

В больничных учреждениях учету подлежат сметные койки, обеспеченные финансированием по смете расходов учреждения здравоохранения.

В **число амбулаторно-поликлинических учреждений** включаются все медицинские учреждения, которые ведут амбулаторный прием (поликлиники, амбулатории, диспансеры, поликлинические отделения в составе больничных учреждений и др.)

Уровень заболеваемости определяется как отношение числа больных с впервые в жизни установленным диагнозом к среднегодовой численности населения.

Дом-интернат для престарелых и инвалидов (взрослых и детей) - медико-социальное учреждение, предназначенное для постоянного проживания престарелых и инвалидов, нуждающихся в уходе, бытовом и медицинском обслуживании.

Санатории и пансионаты с лечением - лечебно-профилактические организации, оснащенные койками и обеспечивающие больным за определенный промежуток времени реабилитационное лечение, главным образом на основе использования целебных свойств природных лечебных факторов (климата, минеральных вод, лечебных грязей и других).

Санатории - профилактории - лечебно-профилактические организации, оснащенные койками, действующими при предприятиях, организациях, обеспечивающие лечебно-оздоровительные мероприятия работникам без отрыва от производства, в свободное от работы время.

4.3.1. ОСНОВНЫЕ ПОКАЗАТЕЛИ ЗДРАВООХРАНЕНИЯ
(на конец года)

	2003	2004	2005	2006	2007
Численность врачей всех специальностей:					
всего, тыс. чел.	2,0	2,1	2,0	2,1	2,1
на 10 000 населения, чел.	31,7	33,9	37,2	37,7	38,4
Численность среднего медицинского персонала:					
всего, тыс. чел.	4,7	4,7	4,8	4,7	4,6
на 10 000 населения, чел.	74,9	75,7	86,5	86,7	85,4
Число больничных учреждений, единиц	22	21	18	16	16
Число больничных коек:					
всего, тысяч единиц	5,5	5,4	5,1	4,6	4,6
на 10 000 населения, единиц	87,5	88,0	92,5	83,8	84,8
Число амбулаторно-поликлинических учреждений при больницах - всего, единиц	168	168	168	147	147
в том числе:					
-число поликлиник	16	16	14	16	16
-число сельских врачебных амбулаторий	33	33	36	36	36
-число фельдшерских здравпунктов при больницах	30	29	29	26	26
-число фельдшерско-акушерских пунктов при больницах	70	69	69	69	69
Число противотуберкулезных, онкологических, психоневрологических, наркологических и кожно-венерологических диспансеров и кабинетов, единиц	34	34	36	32	32
Число центров и отделений переливания крови, единиц	7	7	7	7	7
Число станций, отделений и пунктов скорой медицинской помощи, единиц	8	8	8	8	8
Дом ребенка, единиц	1	1	1	1	1
Число центров гигиены и эпидемиологии, единиц	7	7	7	7	7
Число интернатов психохроников, единиц	2	-	3	3	2
в них мест:	610	-	660	660	610
Государственные аптеки, единиц	31	27	19	18	18

4.3.2. ЧИСЛЕННОСТЬ ВРАЧЕЙ ПО ОТДЕЛЬНЫМ СПЕЦИАЛЬНОСТЯМ

(человек)

	Всего					На 10 000 населения ¹⁾				
	2003	2004	2005	2006	2007	2003	2004	2005	2006	2007
Всего врачей	1992	2100	2047	2051	2062	31,7	33,9	37,4	37,7	38,4
из них:										
терапевтического профиля	589	565	577	552	528	9,4	9,1	10,5	10,1	9,8
хирургического профиля	248	249	254	263	267	3,9	4,0	4,6	4,8	5,0
акушеров-гинекологов	158	158	147	142	142	4,8	5,3	5,0	4,8	4,9
педиатров	205	201	200	189	184	20,5	21,5	22,6	22,2	22,2
офтальмологов	34	33	35	36	37	0,5	0,5	0,6	0,7	0,7
отоларингологов	45	39	40	39	38	0,7	0,6	0,7	0,7	0,7
невропатологов	69	69	68	66	62	1,1	1,1	1,2	1,2	1,2
психиатров- наркологов	44	46	51	45	42	0,7	0,7	0,9	0,8	0,8
фтизиатров	30	30	33	34	28	0,5	0,5	0,6	0,6	0,5
дерматовенерологов	35	37	33	33	32	0,6	0,6	0,6	0,6	0,6
врачей санитарно- противоэпидемической группы	67	77	76	78	85	1,1	1,2	1,4	1,4	1,6
стоматологов и зубных врачей	196	196	195	191	206	3,1	3,2	3,6	3,5	3,8

¹⁾ Численность акушеров – гинекологов рассчитана на 10 000 женщин, педиатров – на 10 000 детей в возрасте 0-14 лет.

4.3.3. ЧИСЛЕННОСТЬ СРЕДНЕГО МЕДИЦИНСКОГО ПЕРСОНАЛА

ПО ОТДЕЛЬНЫМ СПЕЦИАЛЬНОСТЯМ

(человек)

	Всего					На 10 000 населения ¹⁾				
	2003	2004	2005	2006	2007	2003	2004	2005	2006	2007
Всего среднего медицинского персонала	4710	4692	4763	4717	4588	74,9	75,7	87,0	86,7	85,4
из них:										
фельдшеров	209	184	186	186	173	3,3	3,0	3,4	3,4	3,2
акушеров	306	303	327	286	274	9,4	10,1	11,1	9,7	9,4
медицинских сестер работников Центров гигиены и эпидемиологии	2782	2880	2822	2771	2701	44,2	46,4	51,5	50,9	50,3
	207	219	237	219	195	3,3	3,5	4,3	4,0	3,6

¹⁾ Численность акушеров рассчитана на 10 000 женщин.

4.3.4. ЧИСЛО БОЛЬНИЧНЫХ КОЕК ПО СПЕЦИАЛИЗАЦИИ
(единиц)

	Число коек					На 10 000 населения ¹⁾				
	2003	2004	2005	2006	2007	2003	2004	2005	2006	2007
Всего,	5500	5455	5095	4557	4557	87,5	88,0	93,0	83,8	84,8
из них:										
для детей	900	830	785	655	660	90,2	88,8	88,5	76,7	79,7
терапевтического профиля	1280	1265	1025	955	968	20,4	20,4	18,7	17,6	18,0
хирургического профиля	1088	1078	1013	928	918	17,3	17,4	18,5	17,1	17,1
онкологических	45	75	105	60	80	0,7	1,2	1,9	1,1	1,5
гинекологических и для аборт	317	257	267	242	222	9,7	8,6	9,0	8,2	7,7
фтизиатрических	310	310	350	360	355	4,9	5,0	6,4	6,6	6,6
инфекционных	315	315	315	250	250	5,0	5,1	5,8	4,6	4,7
офтальмологических	157	151	131	118	118	2,5	2,4	2,4	2,2	2,2
отоларингологических	190	191	181	154	159	3,0	3,1	3,3	2,8	3,0
дермато - венерологических	125	110	85	75	75	2,0	1,8	1,6	1,4	1,4
психиатрических	370	385	405	330	330	5,9	6,2	7,4	6,1	6,1
наркологических	60	60	60	60	60	1,1	1,1	1,1	1,1	1,1
неврологических	428	418	373	355	357	6,8	6,7	6,8	6,5	6,6
для беременных женщин и рожениц (в родильных домах и отделениях общих больниц)	430	455	420	380	375	15,8	15,2	14,2	24,9	24,9
педиатрических	385	385	365	290	290	38,6	41,2	41,2	34,0	35,0

¹⁾ Число коек для гинекологических больных рассчитано на 10 000 женщин, для беременных женщин и рожениц – на 10 000 женщин в возрасте 15-49 лет, коек для детей и педиатрических коек – на 10 000 детей в возрасте 0-14 лет.

4.3.5. ЗАБОЛЕВАЕМОСТЬ НАСЕЛЕНИЯ ПО ОСНОВНЫМ КЛАССАМ БОЛЕЗНЕЙ

(число случаев заболевания на 10 000 населения по возрастным группам)

(единиц)

	2005			2006			2007		
	Всего	Взрос- лые и под- ростки	Дети до 14 лет	Всего	Взрос- лые и под- ростки	Дети до 14 лет	Всего	Взрос- лые и под- ростки	Дети до 14 лет
Всего	5460,6	4022,9	13815,6	5971,7	4459,7	14097,4	6381,7	4838,6	14843,5
из них:									
инфекционные заболевания	312,6	167,7	1169,4	384,5	250,3	1105,5	372,3	243,7	1077,2
новообразования	66,5	73,0	27,9	86,8	98,5	24,0	79,6	89,2	26,8
болезни крови	31,6	5,1	188,3	33,3	6,2	179,1	29,3	6,1	156,1
эндокринные болезни	45,9	35,6	106,6	52,0	41,7	107,5	48,8	36,2	117,7
психические расстройства	108,9	106,7	122,1	89,2	87,2	99,7	89,1	89,4	87,0
болезни нервной системы	139,2	141,2	127,8	164,4	175,8	102,9	106,7	113,9	67,4
болезни системы кровообращения	166,9	187,4	45,8	159,3	180,2	47,1	147,3	168,4	31,7
болезни органов дыхания	2406,3	1378,6	8482,8	2925,6	1483,1	8765,6	2954,1	1729,5	9669,4
болезни органов пищеварения	187,4	140,2	466,7	188,1	132,7	485,8	179,1	125,1	475,3
болезни кожи	337,2	292,8	599,2	420,2	363,6	724,2	510,5	463,6	767,7
болезни костно- суставной системы	237,7	255,4	133,1	267,7	286,6	165,7	245,6	256,9	184,0
болезни мочеполовой системы	327,1	322,7	353,3	370,6	385,1	292,8	421,2	443,2	300,8
врожденные пороки	12,0	3,7	60,7	15,6	5,0	72,5	15,5	4,7	75,0
травмы и отравления	533,4	498,2	741,6	505,9	466,7	716,6	592,6	577,5	675,3

**4.3.6. ЗАБОЛЕВАЕМОСТЬ НАСЕЛЕНИЯ ОТДЕЛЬНЫМИ
ИНФЕКЦИОННЫМИ БОЛЕЗНЯМИ**
(единиц)

	Число случаев					На 10 000 населения				
	2003	2004	2005	2006	2007	2003	2004	2005	2006	2007
Брюшной тиф и паратифы А, В, С	-	9	-	1	-	-	0,2	-	0,02	-
Другие сальмонеллезные инфекции	92	82	154	169	207	1,5	1,3	2,8	3,1	3,9
Острые кишечные инфекции	2071	2262	2816	2532	3142	32,9	36,5	51,1	46,5	58,5
из них: бактериальная дизентерия	280	300	1038	199	184	4,5	4,8	18,8	3,7	3,4
Скарлатина	107	77	77	75	85	1,7	1,2	1,4	1,4	1,6
Коклюш	28	28	10	4	13	0,5	0,5	0,2	0,1	0,2
Корь	5	1	1	9	2	0,1	0,0	0,0	0,2	0,0
Менингококковая инфекция	6	8	2	12	1	0,1	0,1	0,0	0,2	0,0
Вирусные гепатиты	856	643	428	111	85	13,6	10,4	7,8	2,0	1,6
из них: сывороточный (гепатит В)	81	82	65	32	28	1,3	1,3	1,2	0,6	0,5
Паротит эпидемический	79	62	85	64	37	1,3	1,0	1,5	1,2	0,7
Грипп и острые инфекции верхних дыхательных путей, тысяч	83,0	78,6	86,2	81,0	90,2	1,3	1,3	1,6	1,5	1,7
СПИД	4	2	5	9	8	0,1	0,0	0,1	0,2	0,2
Носители вируса иммунодефицита человека (ВИЧ)	82	238	193	240	288	1,3	3,8	3,5	4,4	5,4

4.3.7. ОБСЛУЖИВАНИЕ НАСЕЛЕНИЯ СКОРОЙ МЕДИЦИНСКОЙ ПОМОЩЬЮ

	2003	2004	2005	2006	2007
Число станций (отделений) скорой помощи, единиц	8	8	8	8	8
Численность персонала, занятого на станциях скорой помощи, чел.					
из них:	557	593	590	569	563
врачей	103	102	104	95	93
среднего медицинского персонала	214	225	222	205	206
Выполнено вызовов, тысяч единиц	110,3	111,7	122,6	133,1	135,3

4.3.8. ДОМА - ИНТЕРНАТЫ ДЛЯ ПРЕСТАРЕЛЫХ И ИНВАЛИДОВ

	2003	2004	2005	2006	2007
Число домов-интернатов, единиц	2	2	3	3	3
в них проживающих, чел.	660	670	752	732	732
из них:					
престарелых и инвалидов-взрослых	541	556	652	568	637
инвалидов-детей	119	114	100	164	95

4.3.9. САНАТОРИИ И УЧРЕЖДЕНИЯ ОТДЫХА

	Число санаториев и учреждений отдыха, единиц					Обслужено лиц, тыс. чел. ¹⁾				
	2003	2004	2005	2006	2007	2003	2004	2005	2006	2007
Всего	6	5	8	6	8	4,00	2,72	4,35	3,12	5,22
в том числе:										
санатории и пансионаты с лечением	1	1	2	2	3	1,92	2,00	2,20	2,32	4,05
санатории-профилактории	5	4	6	4	5	2,05	0,72	2,15	0,80	1,17

¹⁾ Обслужено лиц за счет средств Государственного фонда обязательного страхования ПМР.

4.4. ЖИЛИЩНЫЕ УСЛОВИЯ НАСЕЛЕНИЯ

Раздел содержит данные о жилищном фонде, жилищных условиях населения и приватизации жилых помещений.

Жилищный фонд - совокупность всех жилых единиц (заселенных и незаселенных): жилых домов, жилых помещений независимо от форм собственности, включая специализированные дома (общежития, гостиницы-приюты, дома маневренного фонда, специальные дома для одиноких и престарелых, детские дома, дома-интернаты для инвалидов, ветеранов, интернаты при школах и школы-интернаты), служебные жилые помещения, иные жилые помещения в других строениях, пригодные для проживания. В составе жилищного фонда не учитываются дачи, летние садовые домики, спортивные и туристические базы, мотели, кемпинги, санатории, дома отдыха, пансионаты, дома для приезжих, гостиницы, казармы, кельи, железнодорожные вагончики и другие строения и помещения, предназначенные для отдыха, сезонного и временного проживания, независимо от длительности проживания в них граждан.

Учет жилищного фонда ведется по основным видам:

государственный жилищный фонд - фонд, находящийся в государственной собственности Приднестровской Молдавской Республики, в том числе ведомственный, находящийся в хозяйственном ведении государственных унитарных предприятий или в оперативном управлении казенных предприятий или государственных учреждений и организаций;

муниципальный жилищный фонд - фонд, находящийся в собственности административно-территориальных единиц (муниципальных образований), в том числе ведомственный, находящийся в хозяйственном ведении или оперативном управлении муниципальных унитарных предприятий, учреждений, организаций;

частный жилищный фонд

- фонд, находящийся в собственности физических лиц: индивидуальные жилые дома, приобретенные или приватизированные квартиры и дома, квартиры в домах жилищных и жилищно-строительных кооперативов с полностью выплаченным паевым взносом, в домах товариществ – собственников жилья, квартиры и дома, приобретенные в собственность гражданами на иных основаниях, предусмотренных законодательством;

- фонд, находящийся в собственности юридических лиц (созданных в качестве частных собственников), построенный или приобретенный за счет их средств, в том числе за счет средств в жилищных, жилищно-строительных кооперативах с не полностью выплаченным паевым взносом

смешанный жилищный фонд – фонд, находящийся в общей совместной или общей долевой собственности различных субъектов частной, государственной, муниципальной собственности, собственности общественных объединений и иных форм собственности.

Общая площадь жилых домов определяется как сумма площадей и подсобных помещений квартир (кухонь, передних, внутриквартирных коридоров, ванных или душевых, туалетов, кладовых, встроенных шкафов, а также мансард, мезонинов, веранд, отапливаемых и пригодных для проживания). В общежитиях к подсобным помещениям, кроме вышеуказанных, относятся помещения культурно-бытового назначения и медицинского обслуживания (изоляторы).

В общую площадь жилых помещений не включается площадь:

лестничных клеток, лифтовых холлов, тамбуров, общих коридоров, вестибюлей, галерей, балконов, лоджий, террас, не отапливаемых мансард и мезонинов;

нежилых помещений, занятых жилищно-эксплуатационными управляющими компаниями, жилищно-строительными кооперативами и т.п.;

магазинами, поликлиниками, аптеками, сберегательными и коммерческими банками, отделениями связи, детскими учреждениями, организациями службы быта и т.п.

Жилой площадью считается площадь жилых комнат в жилых домах и помещениях; спальных, столовых комнат, комнат для отдыха и внеклассных занятий в интернатах, в детских домах и в общежитиях учебных заведений, в домах инвалидов; жилых квартир, состоящих из одной жилой комнаты, служащей одновременно и кухней, жилых комнат в нежилых строениях и помещениях – в школах, больницах, поликлиниках и т. д.

К жилой площади не относится площадь: кухонь, коридоров, ванных комнат, кладовых и других вспомогательных и подсобных помещений.

Квартира – жилое помещение, состоящее из одной либо нескольких жилых комнат, кухни и других подсобных помещений, вход в которое организован с придомовой территории или из вспомогательных помещений жилого дома.

Благоустройство жилищного фонда - оборудование жилых помещений отдельными видами благоустройства: водопроводом, канализацией, центральным отоплением, газом, горячим водоснабжением, ванными комнатами и т. п.

Приватизация жилищного фонда - приобретение в собственность занимаемых гражданами жилых помещений в домах государственного и общественного жилищного фонда.

4.4.1. ЖИЛИЩНЫЙ ФОНД

(на конец года; тыс. кв. м общей площади)

	2003	2004	2005	2006	2007
Жилищный фонд – всего	12456	12466	12543	12737	12818
в том числе:					
государственный	828	1123	399	299	212
муниципальный	2124	1228	1669	1655	1557
частный	9321	9845	10178	10500	10835
смешанный	183	270	297	283	214
В среднем на одного жителя, м ²	19,8	20,1	22,9	23,6	24,0
Городской жилищный фонд – всего	8140	8140	8230	8308	8392
в том числе:					
государственный	700	979	322	237	166
муниципальный	1893	1193	1585	1568	1479
частный	5365	5767	6089	6282	6586
смешанный	182	201	234	221	161
В среднем на одного жителя, м ²	18,9	19,2	22,1	22,6	23,1
Сельский жилищный фонд – всего	4316	4326	4313	4429	4426
в том числе:					
государственный	128	143	77	62	46
муниципальный	232	35	84	87	78
частный	3955	4078	4089	4218	4249
смешанный	1	70	63	62	53
В среднем на одного жителя, м ²	21,7	22,0	24,6	25,6	26,0

4.4.2. СТРУКТУРА ЖИЛИЩНОГО ФОНДА

(в процентах к итогу)

	2003	2004	2005	2006	2007
Жилищный фонд – всего	100	100	100	100	100
в том числе:					
государственный	6,7	9,0	3,2	2,4	1,7
муниципальный	17,0	9,9	13,3	13,0	12,1
частный	74,8	79,0	81,1	82,4	84,5
смешанный	1,5	2,1	2,4	2,2	1,7
Городской жилищный фонд – всего	100	100	100	100	100
в том числе:					
государственный	8,6	12,0	3,9	2,9	2,0
муниципальный	23,2	14,7	19,3	18,9	17,6
частный	65,4	70,8	74,0	75,6	78,5
смешанный	2,8	2,5	2,8	2,6	1,9
Сельский жилищный фонд – всего	100	100	100	100	100
в том числе:					
государственный	3,0	3,3	1,8	1,4	1,0
муниципальный	5,3	0,8	1,9	2,0	1,8
частный	90,0	94,3	94,8	95,2	96,0
смешанный	1,7	1,6	1,5	1,4	1,2

4.4.3. БЛАГОУСТРОЙСТВО ЖИЛИЩНОГО ФОНДА

(на конец года; в процентах)

	2003	2004	2005	2006	2007
Удельный вес жилой площади, оборудованной:					
водопроводом	67,3	68,1	68,3	69,8	70,1
канализацией	64,3	64,6	65,0	66,2	64,9
центральным отоплением	63,2	66,8	67,2	68,5	68,2
газом	85,4	87,0	86,8	86,2	86,5
горячим водоснабжением	53,3	52,4	53,2	56,3	56,1
ваннами (душем)	60,1	59,9	60,4	62,0	62,1

4.4.4. ПРИВАТИЗАЦИЯ ЖИЛЬЯ

	2003	2004	2005	2006	2007
Число приватизированных квартир, единиц	3000	4733	5938	5099	4171
В процентах от числа квартир, подлежащих приватизации	5,7	10,7	14,9	12,8	11,1
Общая площадь приватизированных квартир, тыс. м ²	153,8	251,3	316,2	264,7	211,8

4.4.5. УЛУЧШЕНИЕ ЖИЛИЩНЫХ УСЛОВИЙ НАСЕЛЕНИЯ

	2003	2004	2005	2006	2007
Число семей (включая одиночек), состоящих на учете на получение жилья (на конец года)	15381	12727	10199	7394	6995
в том числе:					
в городской местности	15262	12697	10199	7394	6995
в сельской местности	119	30	-	-	-
Число семей (включая одиночек), улучшивших жилищные условия (из числа семей, состоящих на учете на получение жилья)	645	438	244	249	221
в том числе:					
в городской местности	643	438	244	249	221
в сельской местности	2	-	-	-	-
В процентах от числа семей, состоявших на учете на получение жилья (на начало года):	3,5	2,8	1,9	2,4	3,0
в том числе:					
в городской местности	3,5	2,8	1,9	2,4	3,0
в сельской местности	0,6	-	-	-	-

4.5. ЖИЛИЩНОЕ И СОЦИАЛЬНО-КУЛЬТУРНОЕ СТРОИТЕЛЬСТВО

Раздел содержит данные о вводе в действие объектов жилищно-гражданского назначения.

Общая площадь жилых домов определяется как сумма площадей жилых и подсобных помещений квартир, а также площадей лоджий, балконов, веранд, террас и холодных кладовых, подсчитываемых с соответствующими понижающими коэффициентами в домах квартирного и гостиничного типа, общежитиях постоянного типа и других строениях, предназначенных для проживания людей в домах для инвалидов и престарелых, спальных корпусах детских домов и школ-интернатов. К подсобным помещениям относятся кухни, передние, внутриквартирные коридоры, ванны или душевые, туалеты, кладовые или хозяйственные встроенные шкафы. В общежитиях к подсобным (вспомогательным) помещениям относятся, кроме вышеуказанных, помещения культурно-бытового назначения и медицинского обслуживания.

В общую площадь жилых домов не входит площадь вестибюлей, тамбуров, лестничных площадок, общих коридоров, а также площадь в жилых домах, предназначенная для встроенно-пристроенных нежилых помещений.

В данные об общем числе построенных квартир включены квартиры в жилых домах и общежитиях, построенных в городской и сельской местности организациями всех форм собственности (кроме субъектов малого предпринимательства), а также индивидуальными застройщиками.

4.5.1. ВВОД В ДЕЙСТВИЕ ЖИЛЫХ ДОМОВ

	2003	2004	2005	2006	2007
Тысяч квадратных метров общей площади жилья					
Построено - всего	43,8	36,4	48,4	67,4	41,2
в том числе:					
в городской местности	24,7	17,9	32,0	53,8	28,7
в сельской местности	19,1	18,5	16,4	13,6	12,5
Из итога:					
организациями всех форм собственности	11,2	4,7	17,6	37,9	12,4
индивидуальными застройщиками	32,6	31,7	30,8	29,5	28,8
В процентах к предыдущему году					
Построено - всего	89,6	83,1	133,1	139,3	61,2
в том числе:					
в городской местности	84,3	72,5	178,8	168,0	53,3
в сельской местности	97,4	96,9	88,6	83,1	92,1
Из итога:					
организациями всех форм собственности	64,0	42,0	в 3,7 р.	в 2,2 р.	32,7
индивидуальными застройщиками	103,8	97,2	97,2	95,8	97,6

4.5.2. ЧИСЛО ПОСТРОЕННЫХ КВАРТИР И ИХ СРЕДНИЙ РАЗМЕР

	2003	2004	2005	2006	2007
Построено квартир - всего, единиц	463	350	547	788	446
их средний размер, кв.м общей площади	94,6	103,9	88,5	85,6	92,5
Из итога:					
организациями всех форм собственности	177	64	278	529	206
их средний размер, кв.м общей площади	63,4	74,0	63,3	71,6	60,2
индивидуальными застройщиками	286	286	269	259	240
их средний размер, кв.м общей площади	113,9	110,6	114,6	114,2	120,2

4.5.3. ВВОД В ДЕЙСТВИЕ ЖИЛЫХ ДОМОВ И ЧИСЛО ПОСТРОЕННЫХ КВАРТИР
(на 1 000 человек населения)

	2003	2004	2005	2006	2007
Ввод в действие жилых домов					
- всего, кв. м общей площади	69,7	58,7	87,9	123,9	76,8
в том числе:					
в городской местности	57,6	42,2	85,5	102,3	78,5
в сельской местности	95,8	94,1	93,1	170,1	73,3
Число построенных квартир, единиц	0,7	0,6	1,0	1,4	0,8

**ИНДЕКСЫ ВВОДА В ДЕЙСТВИЕ ЖИЛЫХ
ДОМОВ ПО ОБЩЕЙ ПЛОЩАДИ**
(в процентах к предыдущему году)

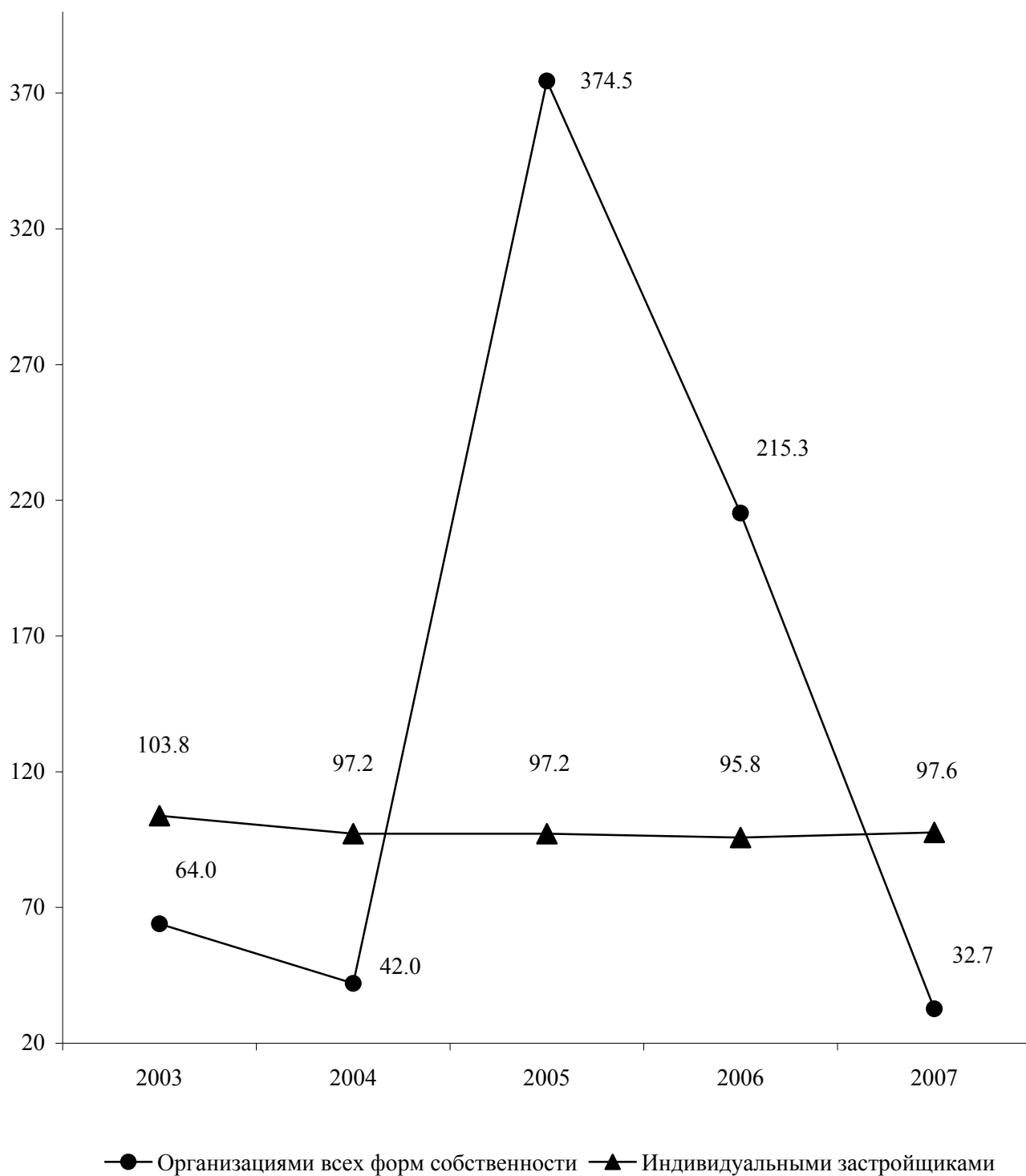

4.6. ПРЕСТУПНОСТЬ

В разделе содержатся данные, представленные Министерством внутренних дел ПМР и Министерством юстиции ПМР. Приведены сведения о состоянии преступности, в том числе по отдельным видам наиболее опасных и распространенных преступлений, информация о лицах, совершивших преступления, их характеристика по полу, возрасту, социальному положению, сведения о численности осужденных, их составе, распределении осужденных по основным мерам наказания.

Преступность - социально-правовое явление, включающее преступления, совершенные на конкретной территории в течение определенного периода времени и характеризующееся количественными и качественными показателями.

Преступление - виновно совершенное общественно опасное деяние, запрещенное Уголовным Кодексом под угрозой наказания.

Зарегистрированное преступление - выявленное и официально взятое на учет общественно-опасное деяние, предусмотренное уголовным законодательством.

Лица, совершившие преступления - официально взятые на учет органами внутренних дел лица, на которых заведены уголовные дела.

Преступность несовершеннолетних - совокупность преступлений, совершенных подростками, которым ко времени совершения преступления исполнилось четырнадцать, но не исполнилось восемнадцати лет.

Осужденные - лица, в отношении которых судами вынесены обвинительные приговоры, вступившие в законную силу.

Лишение свободы, изоляция осужденного от общества путем направления его в колонию - поселение или помещение в исправительную колонию общего, строгого или особого режима либо в тюрьму. Лица, осужденные к лишению свободы, не достигшие к моменту вынесения судом приговора восемнадцатилетнего возраста, помещаются в воспитательные колонии общего или усиленного режима.

4.6.1. ЧИСЛО ЗАРЕГИСТРИРОВАННЫХ ПРЕСТУПЛЕНИЙ

	2003	2004	2005	2006	2007
Всего зарегистрировано преступлений, единиц	8889	7583	7193	6907	6469
из них:					
тяжкие	4396	3725	3352	2728	1967
кражи	3185	2631	2190	1614	1236
грабеж и разбой	708	510	467	335	244
умышленное убийство и покушение на убийство	92	90	79	67	59
умышленное тяжкое телесное повреждение	120	113	88	89	86
изнасилование и покушение на изнасилование	43	29	40	38	27
преступления, связанные с незаконным оборотом наркотиков и других психотропных веществ	920	604	656	690	761
хулиганство	502	446	347	373	253
нарушение правил безопасности движения и эксплуатации транспортных средств	84	115	128	129	121
из них:					
повлекшие смерть человека	18	32	37	29	31

4.6.2. СОСТАВ ЛИЦ, СОВЕРШИВШИХ ПРЕСТУПЛЕНИЯ

(человек)

	2003	2004	2005	2006	2007
Выявлено лиц, совершивших преступления, всего	12932	9944	5684	5174	4509
в том числе:					
	по полу				
мужчины	11847	9178	4801	4413	3805
женщины	1085	766	883	761	704
	по возрасту на момент совершения преступления, лет				
14-15	605	367	433	307	201
16-17	1280	1215	737	608	367
18-30	8274	6343	2681	2439	2110
старше 30 лет	2773	2019	1833	1820	1831
	по занятию на момент совершения преступления				
наемные работники	1785	1322	1365	1418	1237
работники сельского хозяйства	123	20	125	101	74
частные предприниматели	59	41	100	108	103
учащиеся и студенты	1093	805	517	339	232
безработные	6821	5132	3577	3208	2863
прочие лица	3051	2624	-	-	-

4.6.3. УДЕЛЬНЫЙ ВЕС НЕСОВЕРШЕННОЛЕТНЕЙ МОЛОДЕЖИ, СОВЕРШИВШЕЙ ПРЕСТУПЛЕНИЯ, К ОБЩЕМУ ЧИСЛУ СОВЕРШИВШИХ ПРЕСТУПЛЕНИЯ ПО ОТДЕЛЬНЫМ ВИДАМ

(в процентах)

	2003	2004	2005	2006	2007
По всем видам преступлений	14,6	15,9	20,6	17,7	12,6
из них:					
кража, мошенничество	18,2	15,6	32,1	34,5	28,7
грабеж, разбой, вымогательство	27,1	29,7	35,4	36,3	26,7
умышленное убийство и покушение на убийство	11,0	3,1	11,7	6,6	10,5
умышленное тяжкое телесное повреждение	10,8	2,4	10,7	9,2	11,8
изнасилование и покушение на изнасилование	16,3	32,1	44,4	35,6	38,5
преступления, связанные с незаконным оборотом наркотиков и других психотропных веществ	5,8	10,1	17,1	8,8	10,7
хулиганство	24,2	30,6	21,7	24,6	14,1

**4.6.4. ОСНОВНЫЕ ПОКАЗАТЕЛИ,
ХАРАКТЕРИЗУЮЩИЕ ЖЕНСКУЮ ПРЕСТУПНОСТЬ**

	Всего, человек					В процентах от общего количества лиц, совершивших преступления				
	2003	2004	2005	2006	2007	2003	2004	2005	2006	2007
Выявлено женщин, совершивших преступления - всего	1085	705	883	761	704	8,4	7,1	15,5	14,7	15,6
из них по отдельным видам преступлений:										
тяжкие	178	221	241	156	159	8,7	6,2	9,6	8,6	11,9
умышленное убийство и покушение на убийство	10	14	10	11	15	8,5	14,6	10,6	14,5	26,3
кражи	562	125	126	84	114	11,5	3,5	8,2	7,7	13,0
грабежи	22	17	20	12	14	5,6	6,5	5,6	4,7	8,9
мошенничество	3	28	20	42	12	7,0	53,8	26,7	44,2	26,1
связанные с незаконным оборотом наркотиков и других психотропных веществ	85	67	75	72	67	14,1	13,0	12,3	12,9	12,6
хулиганство	28	29	23	24	26	9,6	9,0	5,9	6,3	11,5

**4.6.5. ЧИСЛО ОСУЖДЕННЫХ ПО ПРИГОВОРАМ СУДОВ,
ВСТУПИВШИМ В ЗАКОННУЮ СИЛУ, ПО ОТДЕЛЬНЫМ ВИДАМ ПРЕСТУПЛЕНИЙ**
(человек)

	2003	2004	2005	2006	2007
Осуждено - всего	3315	2878	2544	2579	2671
из них по отдельным видам преступлений:					
кражи, мошенничество	969	953	816	774	728
грабеж, разбой, вымогательство	488	406	335	357	290
умышленное тяжкое телесное повреждение	135	171	163	166	148
умышленное убийство	32	37	33	30	48
изнасилование	34	45	26	37	28
преступления, связанные с незаконным оборотом наркотиков и других психотропных веществ	539	358	336	373	418
хулиганство	193	183	133	149	127
нарушение правил безопасности движения и эксплуатации транспортных средств	48	38	29	24	35

**4.6.6. РАСПРЕДЕЛЕНИЕ ОСУЖДЕННЫХ ПО ОСНОВНЫМ МЕРАМ
НАКАЗАНИЯ, НАЗНАЧЕННЫМ СУДАМИ**
(в процентах)

	2003	2004	2005	2006	2007
Осужденные - всего	100	100	100	100	100
в том числе:					
к лишению свободы на определенный срок	30,0	33,2	35,2	36,0	34,2
к условному лишению свободы с обязательным привлечением к труду или с испытательным сроком	64,0	62,1	59,0	59,8	59,8
к исправительным работам без лишения свободы	0,2	0,8	0,9	0,7	1,1
к штрафу	5,7	3,8	2,9	2,9	4,4
к другим мерам	0,0	0,1	2,0	0,6	0,5
из общего числа осужденных: освобождено от отбывания наказания по амнистии и другим основаниям	16,2	1,4	13,7	5,0	1,7

5. ПРИРОДНЫЕ РЕСУРСЫ И ОКРУЖАЮЩАЯ СРЕДА

В разделе содержатся данные о воздействии хозяйственной и иной деятельности человека на окружающую среду и природные ресурсы, разрабатываемые Министерством природных ресурсов и экологического контроля Приднестровской Молдавской Республики. Приведены сведения об охране земельных, лесных, водных ресурсов, атмосферного воздуха, а также о государственных природных заповедниках.

Забор воды из природных водных объектов для использования – объем изъятия водных ресурсов из поверхностных водоемов и подземных горизонтов с целью дальнейшего потребления воды. В этот показатель не включается объем пропуска воды через гидроузлы для производства электроэнергии, пропуска рыбы, поддержания судоходных глубин и др.

Использование свежей воды - водопотребление забранных из различных источников водных ресурсов для удовлетворения хозяйственных нужд. В него не включается оборотное водопотребление, а также повторное использование сточной и коллекторно-дренажной воды.

Оборотное и последовательное использование воды – объем экономии забора свежей воды за счет применения систем оборотного и повторного водоснабжения, включая использование сточной и коллекторно-дренажной воды. К оборотному использованию не относится расход воды в системах коммунального и производственного теплоснабжения.

Сброс сточных вод в поверхностные водоемы включает объемы нормативно-чистых, нормативно-очищенных и загрязненных стоков (производственных и коммунальных), сброшенных в поверхностные водоемы.

Нормативно-чистые сточные воды - стоки, отведение которых без очистки в водные объекты не приводит к нарушению норм и качества вод в контролируемом створе или пункте водопользования.

Нормативно-очищенные сточные воды - стоки, которые прошли очистку на соответствующих сооружениях и отведение которых после очистки в водные объекты не приводит к нарушению норм качества воды в контролируемом створе или пункте водопользования, то есть содержание (количество) загрязняющих веществ в этих сточных водах не должно превышать утвержденные нормы предельно-допустимого сброса (ПДС).

Загрязненные сточные воды - производственные и бытовые (коммунальные) стоки, сброшенные в поверхностные водные объекты без очистки (или после недостаточной очистки) и содержащие загрязняющие вещества в количествах, превышающих утвержденные нормы предельно-допустимого сброса. В них не включаются коллекторно-дренажные воды, отводимые с орошаемых земель после полива.

Использование воды на производственные нужды (исключая нужды сельского хозяйства) - объем водопотребления для технических (технологических) целей в промышленности, на транспорте, в строительстве и других отраслях экономики, включая объем свежей воды, поступающей на подпитку систем оборотного водоснабжения.

Использование воды на хозяйственно-питьевые нужды - объем водопотребления для удовлетворения всех бытовых и коммунальных нужд населения (в том числе работающих в организациях). В него включается вода, использованная на полив улиц и др.

Использование воды на орошение и сельскохозяйственное водоснабжение включает объемы воды, поданной для вегетационных поливов, влагозарядки, нужд животноводства и ряда других целей, включая хозяйственно-питьевые нужды сельского населения. Объемы воды, подаваемой на хозяйственно-питьевые нужды сельского населения, учитываются только по централизованным водопроводам.

Стационарные источники выделения вредных веществ в атмосферный воздух - неподвижные технологические агрегаты (установки, устройства, аппараты и т.п.), выделяющие в процессе эксплуатации вредные вещества. Сюда же относятся терриконы, резервуары и другие объекты, выделяющие вредные вещества.

Выброс в атмосферу загрязняющих веществ – поступление в атмосферный воздух загрязняющих (оказывающих неблагоприятное действие на здоровье или деятельность населения, на окружающую природную среду) веществ от стационарных и передвижных источников выбросов. Учитываются все загрязнители, поступающие в атмосферный воздух как после прохождения пылегазоочистных установок (в результате неполного улавливания и очистки) на организованных источниках загрязнения, так и без очистки от организованных и неорганизованных источников загрязнения. Учет выбросов загрязняющих атмосферу веществ ведется как по их агрегатному состоянию (твердые, газообразные и жидкие), так и по отдельным веществам (ингредиентам).

Нарушенные земли - земли, утратившие в связи с хозяйственной деятельностью первоначальную ценность и являющиеся источником отрицательного воздействия на окружающую среду.

Отработанные земли – земли, надобность в которых у организаций отпала в связи с завершением разработки (полностью или частично) месторождений полезных ископаемых, а также окончанием строительных, геологоразведочных и иных работ, связанных с нарушением почвенного покрова.

Лесовосстановление – проведение мероприятий по восстановлению лесов на вырубках, гарях, пустолях, прогалинах и иных бывших под лесом площадях. Лесовосстановление включает посадку, посев леса и содействие естественному возобновлению.

Рубки леса главного пользования и лесовосстановительные рубки проводятся в спелых древостоях для заготовки древесины.

Рубки ухода за лесом проводятся по мере роста и развития насаждений и заключаются в периодической вырубке части деревьев и кустарников, направленной на улучшение условий для дальнейшего выращивания оставляемой части насаждений.

5.1. ЗЕМЕЛЬНЫЙ ФОНД
(на 1 января; тысяч гектаров)

	2003	2004	2005	2006	2007
Всего земель	359,2	359,2	359,2	359,2	359,2
Земли сельскохозяйственного назначения (в том числе, земли государственного резервного фонда)	259,1	259,5	259,3	256,8	256,0
Земли населенных пунктов (городов, поселков и сельских населенных пунктов)	53,2	55,3	55,5	57,6	57,7
Земли промышленности, транспорта, связи, радиовещания, телевидения, информатики, энергетики, обороны и иного назначения	11,3	8,3	8,3	7,3	7,9
Земли особо охраняемых территорий и объектов (природоохранного, природнозаповедного, оздоровительного, рекреационного, историко-культурного назначения)	1,1	1,1	1,1	1,1	1,1
Земли лесного фонда	25,5	25,9	25,9	27,4	27,5
Земли водного фонда	9,0	9,0	9,0	9,0	9,0
Земли государственного запаса	0,0	0,1	0,0	0,0	0,0

**5.2. ОСНОВНЫЕ ПОКАЗАТЕЛИ, ХАРАКТЕРИЗУЮЩИЕ
ВОЗДЕЙСТВИЕ ХОЗЯЙСТВЕННОЙ ДЕЯТЕЛЬНОСТИ
НА ОКРУЖАЮЩУЮ СРЕДУ И ПРИРОДНЫЕ РЕСУРСЫ**

	2003	2004	2005	2006	2007
Забор воды из природных водных объектов для использования, млн. м ³	577,9	539,3	509,0	308,4	430,3
Использование свежей воды, млн. м ³	561,7	523,5	494,2	295,3	415,3
Оборотное и последовательное использование воды, млн. м ³	113,6	130,8	122,4	124,2	112,7
Сброс загрязненных сточных вод, млн. м ³	2,8	3,0	1,5	0,6	1,5
из них в р. Днестр	2,6	1,7	1,1	0,6	1,5
Выбросы загрязняющих веществ в атмосферный воздух от стационарных источников, тыс. т	29,4	25,6	21,6	14,1	18,9
Нарушено земель в связи с несельскохозяйственной деятельностью (на конец года), тыс. га	0,4	0,8	0,8	0,7	-
из них отработано	0,0	0,0	0,1	0,0	-

5.3. ПЛОЩАДЬ ЛЕСОНАСАЖДЕНИЙ

(на 1 января; тысяч гектаров)

	Общая площадь	Лесная площадь	Покрытая лесом площадь
2003	25,0	22,6	20,4
2004	25,4	22,7	20,4
2005	25,4	22,8	20,6
2006	26,1	23,2	21,1
2007	26,3	23,0	21,5

5.4. ПРОВЕДЕНИЕ ОСНОВНЫХ РАБОТ В ЛЕСНОМ ХОЗЯЙСТВЕ

	2003	2004	2005	2006	2007
Посадка леса, тыс. га	0,2	0,2	0,2	0,2	0,2
Рубки ухода за лесом и выборочно-санитарные рубки					
площадь:					
тыс. га	0,9	0,8	0,8	0,8	0,6
тыс. м ³	17,4	10,9	9,4	10,8	7,2
Рубки леса главного пользования и лесовосстановительные рубки					
площадь:					
тыс. га	0,03	0,04	0,04	0,03	0,04
тыс. м ³	4,7	6,5	5,1	4,7	6,8

5.5. ЛЕСОЗАЩИТНЫЕ МЕРОПРИЯТИЯ

	2003	2004	2005	2006	2007
Площадь очагов вредителей и болезни леса на конец года, га	4653	4592	4547	3530	1384
из них очагов, требующих мер борьбы	-	-	39	-	-
Защита лесов от вредителей и болезней - всего, га	140	165	165	400	75
в том числе:					
наземные биологические меры борьбы	140	60	165	400	75
наземные химические меры борьбы	-	30	-	-	-

5.6. ЛЕСНЫЕ ПОЖАРЫ

(на 1 ноября)

	2003	2004	2005	2006	2007
Лесные площади, пройденные пожарами, га	23,0	46,0	2,9	58,2	108,0
Число случаев пожаров, единиц	6	2	2	12	86
из них по вине населения	6	2	2	12	60
Ущерб, причиненный лесному хозяйству, тыс. руб.	5,8	26,6	0,0	12,9	539,0

5.7. ОХОТНИЧЬЕ ХОЗЯЙСТВО

	2003	2004	2005	2006	2007
Площадь охотничьих угодий, тыс. га	259,5	259,5	259,5	259,0	285,0
Затраты на биотехнические мероприятия по сохранению и воспроизводству диких животных, тыс. руб.	32,2	16,0	22,9	64,5	149,6
Общие затраты на ведение охотничьего хозяйства, тыс. руб.	79,2	59,6	84,9	20,0	30,0

5.8. ЗАПОВЕДНИКИ

	2003	2004	2005	2006	2007
Площадь охраняемых объектов природно-заповедного фонда ПМР, тыс. га	5,1	5,1	5,1	4,9	4,9
из нее площадь заповедника «Ягорлык»	0,9	0,9	0,9	0,9	0,9
Число охраняемых видов – всего, единиц	277	277	277	277	277
из них:					
редких и исчезающих растений	107	107	107	107	107
зверей	18	18	18	18	18
птиц	62	62	62	62	62
рыб	16	16	16	16	16

5.9. ИСПОЛЬЗОВАНИЕ СВЕЖЕЙ ВОДЫ

(миллионов кубических метров)

	2003	2004	2005	2006	2007
Всего использовано воды	561,7	523,5	494,2	295,3	415,3
воды питьевого качества	40,1	51,3	41,4	49,4	42,5
в том числе:					
на сельскохозяйственное водоснабжение	2,7	5,4	1,3	12,1	1,0
на хозяйственно-питьевые нужды	37,4	42,0	35,6	37,3	41,5
воды технической	521,6	472,3	452,8	245,9	372,8
в том числе:					
на производственные нужды	506,3	466,9	447,3	240,5	365,7
на орошение сельскохозяйственных угодий	15,3	4,0	3,0	5,4	7,1
Безвозвратное потребление и потери при транспортировке	16,2	15,7	14,8	13,1	15,0
из них:					
воды питьевого качества	12,2	13,5	12,8	11,3	8,8
Количество воды в оборотном и повторном водоснабжении	113,6	130,8	122,4	124,2	112,7

**5.10. ВЫБРОСЫ НАИБОЛЕЕ РАСПРОСТРАНЕННЫХ
ЗАГРЯЗНЯЮЩИХ АТМОСФЕРУ ВЕЩЕСТВ,
ОТХОДЯЩИХ ОТ СТАЦИОНАРНЫХ ИСТОЧНИКОВ**
(тысяч тонн)

	2003	2004	2005	2006	2007
Всего	29,5	25,6	21,6	13,8	18,9
в том числе:					
твердых	3,8	3,6	2,8	2,1	3,2
жидких и газообразных	25,7	22,0	18,8	11,8	15,7
из них:					
сернистого ангидрида	7,3	4,0	1,6	0,6	0,6
оксид углерода	11,7	11,3	11,7	7,9	10,0
оксиды азота	5,8	6,0	4,3	2,3	3,9

**5.11. ВЫБРОСЫ, УЛАВЛИВАНИЕ И УТИЛИЗАЦИЯ
ЗАГРЯЗНЯЮЩИХ АТМОСФЕРУ ВЕЩЕСТВ,
ОТХОДЯЩИХ ОТ СТАЦИОНАРНЫХ ИСТОЧНИКОВ**

	2003	2004	2005	2006	2007
Выбросы в атмосферу загрязняющих веществ - всего, тыс. т	29,5	25,6	21,6	13,8	18,9
Уловлено (обезврежено) загрязняющих атмосферу веществ, тыс. т	99,7	85,3	55,5	54,0	145,6
в процентах от общего количества загрязняющих веществ, отходящих от стационарных источников	77,2	76,9	72,0	79,3	88,0
Использовано (утилизировано) вредных веществ, уловленных очистными установками, тыс. т	77,4	58,6	50,4	47,0	27,7
в процентах от общего количества уловленных загрязняющих атмосферу веществ	77,6	68,7	90,7	87,0	19,0

**5.12. СТОИМОСТЬ ОСНОВНЫХ ПРОИЗВОДСТВЕННЫХ ФОНДОВ
ПО ОХРАНЕ ОКРУЖАЮЩЕЙ СРЕДЫ**
(по среднегодовой балансовой стоимости; тысяч рублей)

	2003	2004	2005	2006	2007
Всего	280014,2	272048,2	280545,0	272642,0	280167,9
в том числе:					
по охране и рациональному использованию водных ресурсов	185690,1	201830,7	208248,8	205032,1	202193,1
по охране атмосферного воздуха	94324,2	70217,5	72296,2	67609,9	77974,8

6. ВАЛОВОЙ ВНУТРЕННИЙ ПРОДУКТ

Валовой внутренний продукт (ВВП) - важнейший показатель системы национальных счетов, характеризующий конечный результат производственной деятельности экономических единиц-резидентов, который измеряется стоимостью товаров и услуг, произведенных этими единицами для конечного использования.

Исходя из системы национальных счетов, ВВП определяется производственным методом, методом конечного использования и методом доходов.

При расчете **производственным методом** ВВП исчисляется путем суммирования валовой добавленной стоимости всех производственных единиц-резидентов, сгруппированных по отраслям. *Валовая добавленная стоимость* - это разница между стоимостью произведенных товаров и оказанных услуг (*выпуском*) и стоимостью товаров и услуг, полностью потребленных в процессе производства (*промежуточное потребление*). При этом объемы добавленной стоимости по отраслям рассчитываются в текущих ценах, то есть не включающих налоги на продукты, но включающих субсидии на продукты. Для расчета ВВП в рыночных ценах добавляются чистые (за вычетом субсидий) налоги на продукты и на импорт.

Производство товаров включает в себя такие отрасли, как промышленность, сельское хозяйство, лесное хозяйство, строительство.

Производство услуг включает услуги транспорта, торговли, материально-технического снабжения, коммунального хозяйства, культуры, образования, здравоохранения и другие.

Чистые налоги на продукты и импорт. Налоги на продукты включают налоги, размер которых прямо зависит от стоимости произведенных товаров и оказанных услуг. К налогам на продукты относятся налог на доходы и акцизы. *Налоги на импорт* - это налоги на внешнюю торговлю и внешнеэкономические операции. Термин "чистые" в данном случае означает, что налоги показаны за вычетом соответствующих субсидий. *Субсидии* - текущие некомпенсируемые выплаты из Государственного бюджета организациям при условии производства ими определенного вида товаров и услуг. К субсидиям на продукты относятся: трансферты на покрытие разницы в ценах и тарифах, трансферты на покрытие потерь от предоставления льгот по транспорту, средства, передаваемые бюджетам других уровней, трансферты населению (оплата квартир и коммунальных услуг).

6.1. СЧЕТ ПРОИЗВОДСТВА (миллионов рублей)

	2003	2004	2005	2006	2007
Ресурсы					
Выпуск товаров и услуг	5475,1	8127,9	9900,9	9606,8	13394,5
Налоги на продукты	191,7	277,0	354,8	279,1	414,5
Налоги на импорт	46,3	50,0	67,1	84,5	132,1
Субсидии на продукты (-)	18,2	39,4	64,4	130,6	91,7
Использование					
Промежуточное потребление	3498,3	5132,5	6059,8	4979,3	7060,4
Валовой внутренний продукт	2196,6	3283,0	4198,6	4860,5	6789,0

СТРУКТУРА СЧЕТА ПРОИЗВОДСТВА

Ресурсы

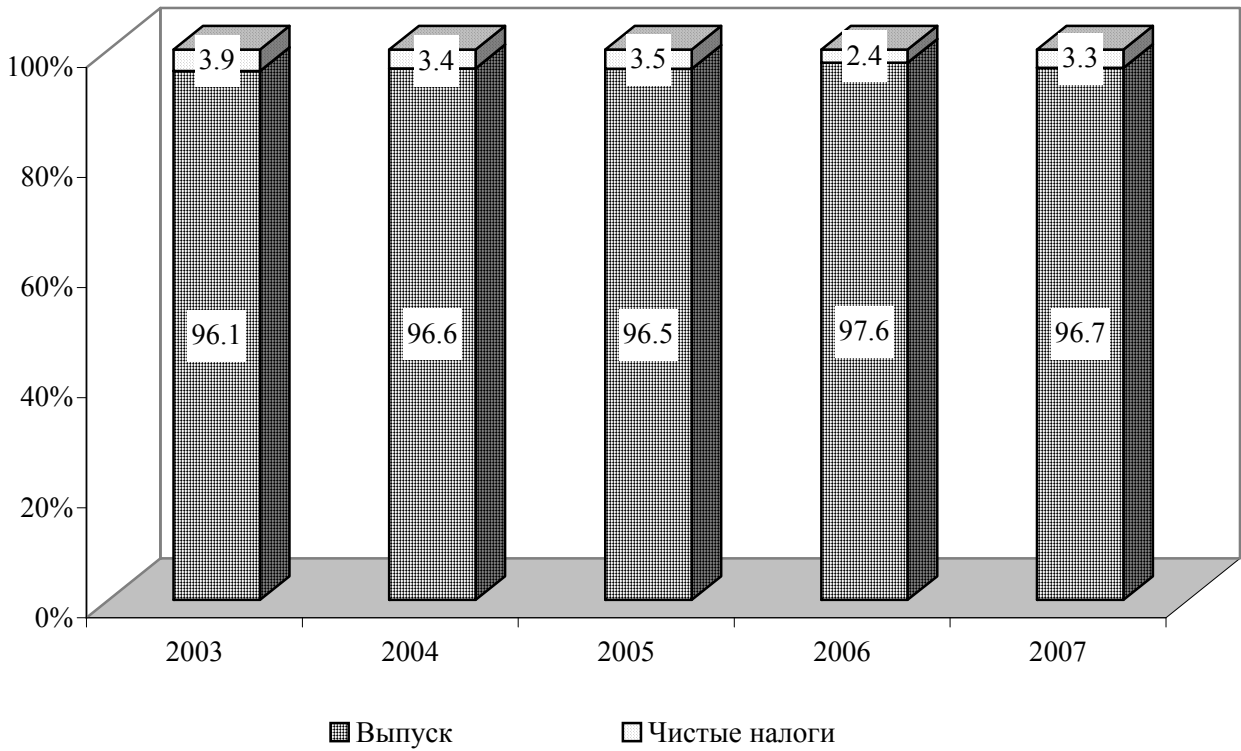

Использование

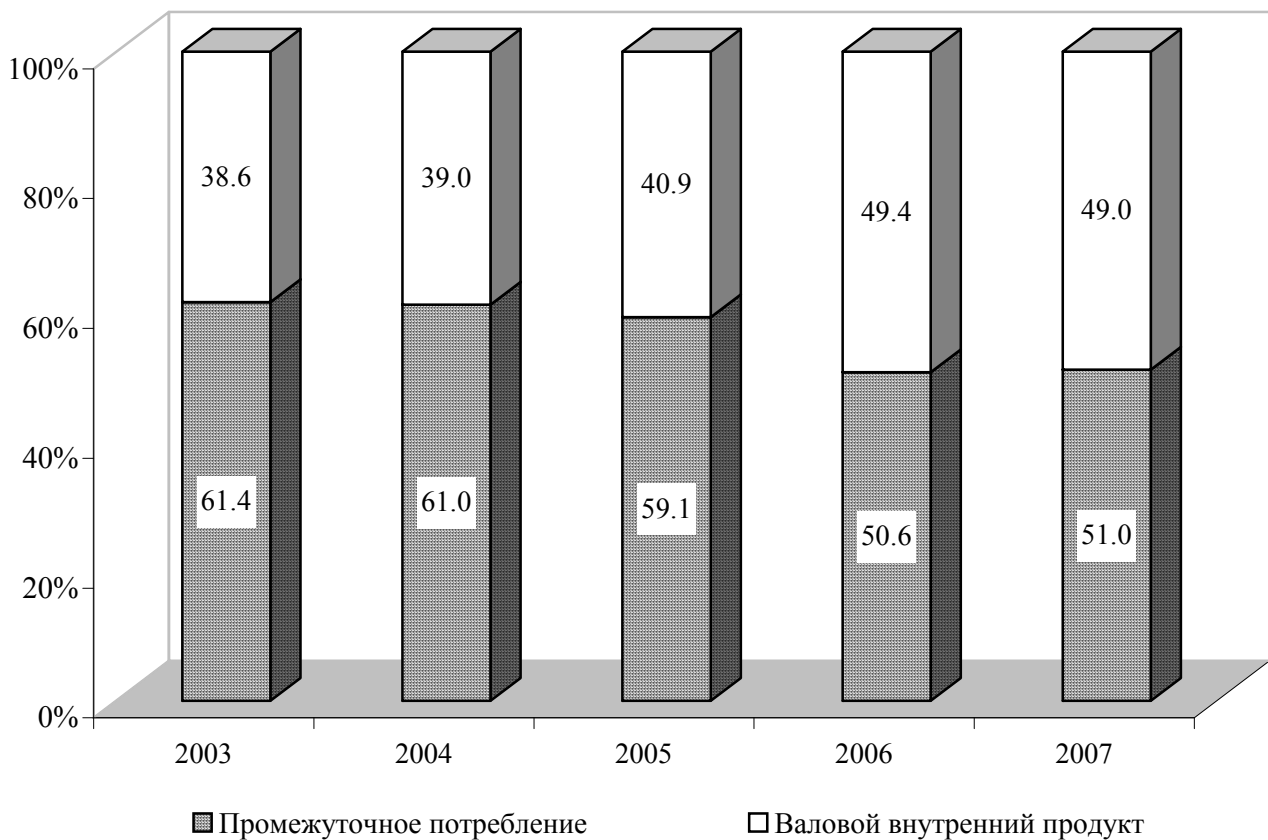

**СТРУКТУРА ПРОИЗВОДСТВА
ВАЛОВОГО ВНУТРЕННЕГО ПРОДУКТА**
(в процентах)

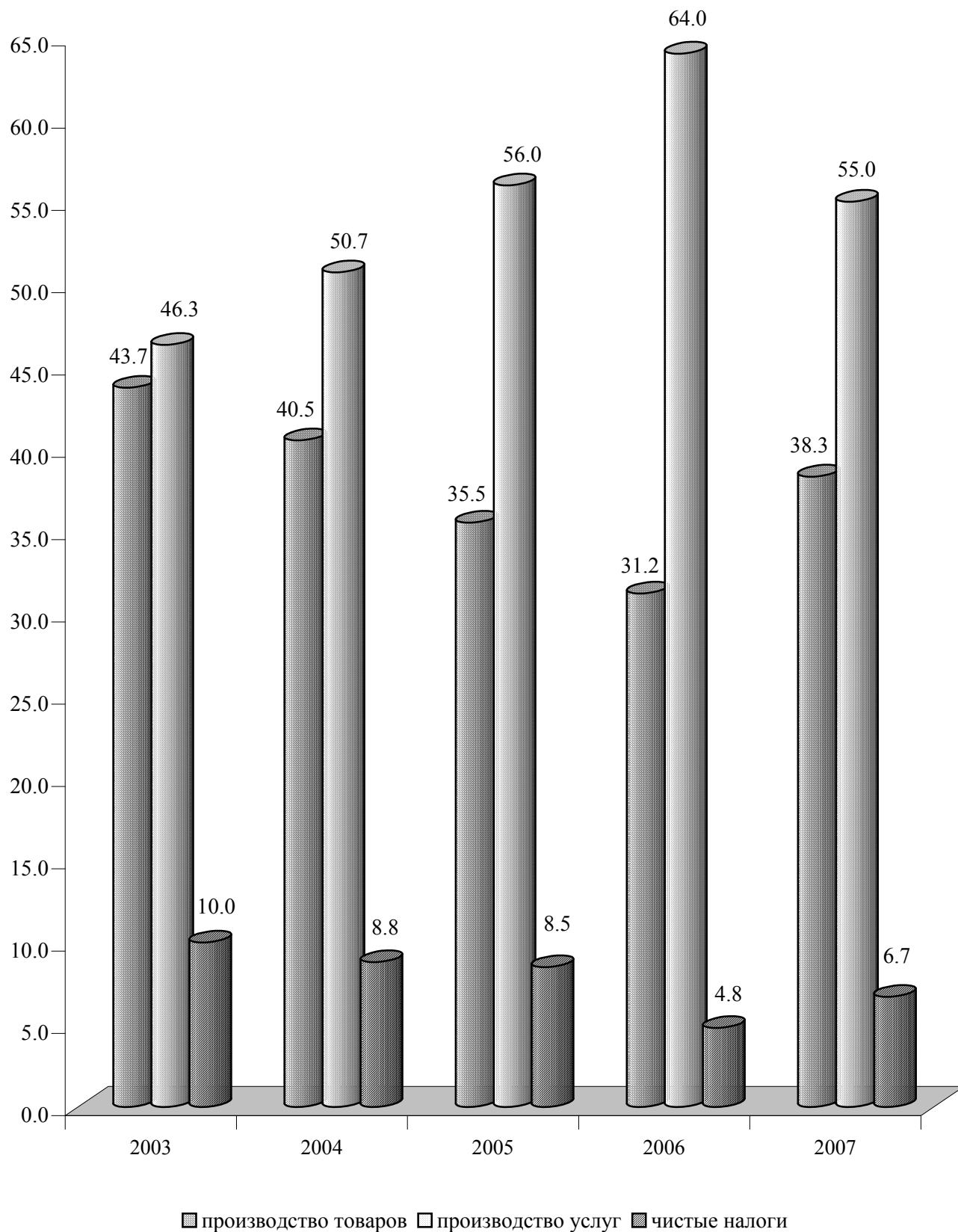

7. ПРОМЫШЛЕННОСТЬ

В разделе приводятся данные, характеризующие динамику объема промышленного производства в целом и по отдельным отраслям, его отраслевую структуру, производство важнейших видов промышленной продукции и потребительских товаров, численность работающих в промышленности.

Общий объем промышленной продукции в целом и отдельных ее отраслей определяются как валовой выпуск промышленных предприятий на основе их регулярной статистической отчетности. Объем промышленной продукции включает стоимость продукции, произведенной данным предприятием за отчетный период, полуфабрикатов, реализованных или предназначенных для реализации сторонним организациям, работ и услуг промышленного характера, оказанных другим организациям на контрактной основе, а также услуг, представленных непромышленным подразделениям данного предприятия.

Объем промышленной продукции в целом и по отдельным ее отраслям определяется в стоимостном выражении как сумма данных об объеме промышленной продукции, работ и услуг промышленного характера, произведенных юридическими лицами и их обособленными подразделениями.

Продукция с длительным производственным циклом, прием и расчеты по которой в соответствии с заключенным договором производятся по отдельным этапам, в объем продукции включается так же поэтапно по стоимости законченных и принятых в установленном порядке этапов.

Объем продукции (работ, услуг) промышленного предприятия определяется по заводскому методу без стоимости внутривзаводского оборота. Внутривзаводским оборотом предприятия считается стоимость той части выработанных им готовых изделий и полуфабрикатов, которая используется внутри данного предприятия на собственные промышленно-производственные нужды. В отдельных отраслях промышленности допускается исключение.

Объем продукции (работ, услуг) определяется в текущих ценах предприятия без косвенных налогов (платежей из выручки).

Индексы общего объема промышленной продукции исчислены на основании данных об общем объеме продукции, работ и услуг промышленного характера в сопоставимых ценах. Оценка продукции в сопоставимых ценах производится непосредственно на предприятиях.

Отнесение предприятия к той или иной отрасли промышленности производится в соответствии с основной продукцией, вырабатываемой предприятием.

Производство промышленной продукции в натуральном выражении приводится как с учетом продукции, потребленной внутри данного предприятия на производственные нужды так и без учета внутреннего потребления (товарный выпуск), включая продукцию, выработанную из давальческого сырья. Давальческое сырье - это сырье, принадлежащее заказчику и переданное на промышленную переработку другим предприятиям для производства из него продукции в соответствии с заключенными договорами.

Объем производства потребительских товаров в ценах соответствующих лет определяется на предприятиях исходя из их производства в натуральном выражении и текущих цен.

Индексы производства потребительских товаров исчислены к предыдущему году в сопоставимых ценах.

ПРОМЫШЛЕННОСТЬ

7.1. ОСНОВНЫЕ ПОКАЗАТЕЛИ РАБОТЫ ПРОМЫШЛЕННОСТИ

	2003	2004	2005	2006	2007
Объем промышленной продукции (в текущих ценах, оценка) ¹⁾ тыс. руб.	3518616	5099563	5960256	4698805	7207982
Индексы физического объема производства промышленной продукции, в процентах к предыдущему году	119,7	103,6	100,2	75,4	131,0

¹⁾ С учетом объемов субъектов малого предпринимательства, промышленных подразделений при непромышленных организациях и физических лиц.

7.2. ИНДЕКСЫ ОБЩЕГО ОБЪЕМА ПРОДУКЦИИ ПО ОТРАСЛЯМ ПРОМЫШЛЕННОСТИ (в сопоставимых ценах; в процентах к предыдущему году)

	2003	2004	2005	2006	2007
Промышленность - всего	121,8	104,9	101,1	77,6	134,9
в том числе:					
электроэнергетика	95,7	102,6	98,0	62,3	167,1
черная металлургия	169,2	113,9	103,4	67,2	141,2
химическая промышленность	106,1	111,9	103,4	80,9	123,9
машиностроение и металлообработка	123,9	112,8	105,3	85,4	117,9
из него:					
электротехническая промышленность	129,1	124,8	103,6	75,5	113,5
деревообрабатывающая и мебельная промышленность	102,9	90,1	75,1	64,1	56,2
промышленность строительных материалов	114,0	108,0	76,1	126,9	в 2,3р.
стеклянная и фарфоро - фаянсовая промышленность	90,5	63,4	78,6	112,2	104,9
легкая промышленность	107,0	102,3	107,2	89,9	109,3
пищевая промышленность	141,0	92,3	92,8	105,6	109,2
мукомольно-крупяная промышленность	84,1	46,3	149,8	95,7	112,2

**ИНДЕКСЫ ОБЪЕМОВ
ПРОМЫШЛЕННОГО ПРОИЗВОДСТВА**
(в сопоставимых ценах)

1997г. = 100%

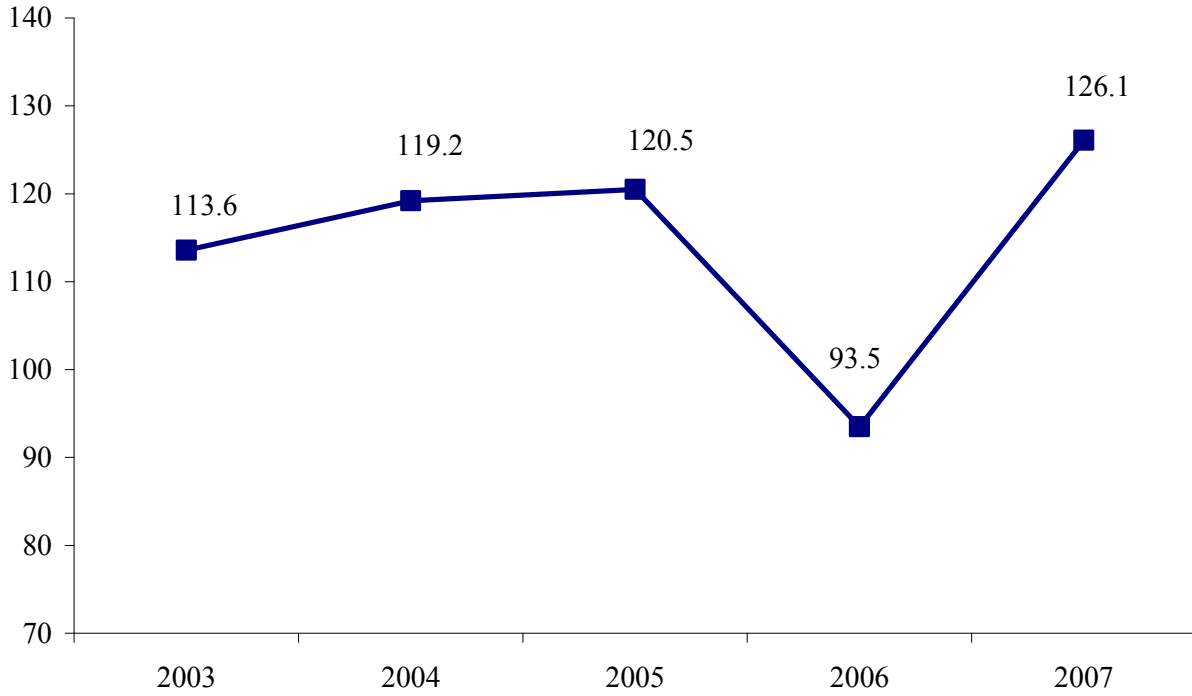

предыдущий год = 100%

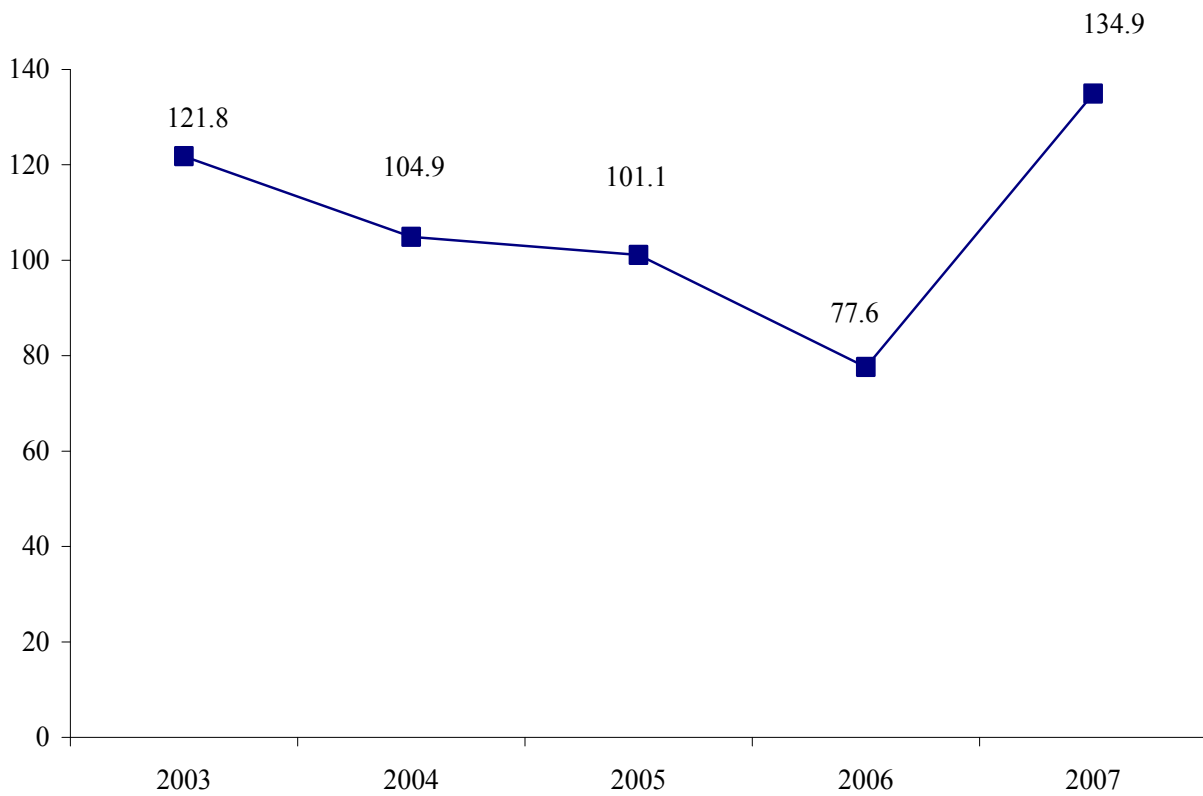

ПРОМЫШЛЕННОСТЬ

**7.3. ОТРАСЛЕВАЯ СТРУКТУРА ПРОИЗВОДСТВА
ПРОМЫШЛЕННОЙ ПРОДУКЦИИ**
(в сопоставимых ценах; в процентах к итогу)

	2003	2004	2005	2006	2007
Промышленность - всего	100,0	100,0	100,0	100,0	100,0
из нее:					
электроэнергетика	24,2	24,0	23,2	17,8	12,4
черная металлургия	31,3	33,4	34,2	29,7	46,5
химическая промышленность	1,2	1,3	1,3	1,3	1,0
машиностроение и металлообработка	8,0	8,1	8,4	9,3	6,8
из него:					
электротехническая промышленность	5,6	6,2	6,4	6,2	4,5
деревообрабатывающая и мебельная промышленность	1,2	1,0	0,8	0,6	0,2
промышленность строительных материалов	2,8	2,8	2,1	3,5	8,9
стеклянная и фарфоро-фаянсовая промышленность	0,4	0,2	0,2	0,3	0,3
легкая промышленность	17,6	18,2	19,4	23,4	13,5
пищевая промышленность	11,5	9,9	9,0	12,3	9,2
мукомольно-крупяная промышленность	1,4	0,6	0,9	1,2	0,8

**7.4. СРЕДНЕГОДОВАЯ ЧИСЛЕННОСТЬ ПРОМЫШЛЕННО -
ПРОИЗВОДСТВЕННОГО ПЕРСОНАЛА ПО ОТРАСЛЯМ ПРОМЫШЛЕННОСТИ**
(человек)

	2003	2004	2005	2006	2007
Промышленность - всего	42674	41927	38664	33385	30979
из нее:					
электроэнергетика	5758	6087	5548	4917	4596
черная металлургия	3741	3871	3931	3714	3634
химическая промышленность	957	777	749	559	483
машиностроение и металлообработка	8187	7821	7706	6292	5405
из него:					
электротехническая промышленность	4329	4220	3778	3079	2722
деревообрабатывающая и мебельная промышленность	1092	971	878	649	337
промышленность строительных материалов	2483	2510	2347	2114	2247
стеклянная и фарфоро-фаянсовая промышленность	298	261	272	221	191
легкая промышленность	13331	13344	11575	10157	9908
пищевая промышленность	5681	5326	4672	3892	3360
мукомольно-крупяная промышленность	724	545	498	494	450

**7.5. СРЕДНЕМЕСЯЧНАЯ НОМИНАЛЬНАЯ НАЧИСЛЕННАЯ ЗАРАБОТНАЯ ПЛАТА
РАБОТНИКОВ ОРГАНИЗАЦИЙ ПО ОТРАСЛЯМ ПРОМЫШЛЕННОСТИ**

	2003	2004	2005	2006	2007
Рублей					
Промышленность – всего	735	1005	1382	1649	2263
в том числе:					
электроэнергетика	893	1238	1575	1824	2316
черная металлургия	1883	2428	2818	2876	3723
химическая промышленность	340	393	824	1017	1616
машиностроение и металлообработка	577	780	1115	1389	1802
из него:					
электротехническая промышленность	627	875	1071	1279	1823
деревообрабатывающая и мебельная промышленность	294	392	506	647	958
промышленность строительных материалов	493	665	1035	1398	2318
стеклянная и фарфоро-фаянсовая промышленность	722	949	846	1088	1599
легкая промышленность	611	791	1211	1503	2237
пищевая промышленность	510	728	1075	1422	1836
мукомольно-крупяная промышленность	562	657	1217	1702	2824
Долларов США					
Промышленность - всего	103	128	170	199	269
в том числе:					
электроэнергетика	125	158	194	220	275
черная металлургия	264	309	347	346	443
химическая промышленность	48	50	102	123	192
машиностроение и металлообработка	81	99	137	167	214
из него:					
электротехническая промышленность	88	111	132	154	217
деревообрабатывающая и мебельная промышленность	41	50	62	78	114
промышленность строительных материалов	69	85	128	168	276
стеклянная и фарфоро-фаянсовая промышленность	101	121	104	131	190
легкая промышленность	86	101	149	181	266
пищевая промышленность	72	93	132	171	218
мукомольно-крупяная промышленность	79	84	150	205	336

**7.6. ПРОИЗВОДСТВО ОСНОВНЫХ ВИДОВ
ПРОМЫШЛЕННОЙ ПРОДУКЦИИ**

	2003	2004	2005	2006	2007
Электроэнергетика					
Электроэнергия, млн. кВт/ч	3016	3157	2996	1643	2757
Теплоэнергия, тыс. Гкал	1258	1200	1239	1491	1414
Черная металлургия					
Сталь, тыс. т	886	1013	1048	675	965
Прокат черных металлов, тыс. т	693	791	890	633	914
Химическая промышленность					
Пленка полимерная, т	11	-	-	-	-
Трубы и детали трубопровода из термопластика, км	140	11	-	-	-
Синтетические смолы и пластмассы, т	708	910	1048	825	1026
Машиностроение и металлообработка					
Машины литейные, шт.	7	4	4	11	25
Электромашинные крупные, шт.	1012	1437	1050	683	1285
Насосы центробежные, шт.	6769	5665	5053	4355	5110
Электродвигатели взрывобезопасные, тыс. шт.	7	10	8	6	6
Кабельные изделия (по весу меди), тыс. т	3,0	4,0	3,5	3,9	5,1
Крышки для консервирования, млн. шт.	47	22	22	31	26
Посуда эмалированная, т	409	400	273	277	331
Лесная и деревообрабатывающая промышленность					
Пиломатериалы, тыс. м ³	1,1	1,1	1,4	1,5	1,3
Мебель, млн. руб.	42,5	37,8	35,3	19,7	7,2
Промышленность строительных материалов					
Цемент, тыс. т	229	237	144	230	703
Листы асбестоцементные, млн. усл. плит	10,1	10,0	4,8	-	-
Известь строительная (товарный выпуск), тыс. т	-	1	7	8	14
Линолеум, тыс. м ²	35	20	-	-	-
Сборные конструкции и изделия из железобетона, тыс. м ³	17	21	23	23	23
Кирпич строительный, млн. шт.	16	21	18	18	19

ПРОМЫШЛЕННОСТЬ

	Продолжение				
	2003	2004	2005	2006	2007
Стекольная промышленность					
Стеклотара консервная, в 0.5 литров, млн. шт.	69	45	33	37	40
Легкая промышленность					
Ткани хлопчатобумажные, млн. м ²	96,3	103,0	119,0	118,2	132,0
в том числе:					
товарный выпуск, млн. м ²	51,9	51,8	63,8	67,3	76,7
Ткани шелковые, млн. м ²	2,0	1,1	1,0	0,9	1,1
Трикотажные изделия, тыс. шт.	86	88	143	94	107
Хлопчатобумажная пряжа, тыс. т	13,3	16,2	18,0	18,1	20,5
Обувь, млн. пар	3,3	3,6	3,8	3,1	2,9
Пищевая промышленность					
Мясо (включая субпродукты 1 кат.), тыс. т	0,7	1,2	0,8	1,2	1,8
Колбасные изделия, тыс. т	2,4	2,6	3,0	3,4	3,7
Масла животные, тыс. т	0,1	0,2	0,2	0,2	0,2
Цельномолочная продукция в пересчете на молоко, тыс. т	5,6	3,7	5,5	6,9	8,5
Сыры жирные, т	59	37	55	73	41
Масло растительное, тыс. т	4,0	4,8	0,2	0,3	0,3
Консервы - всего, млн. условных банок	26,6	4,4	10,2	17,3	2,5
в том числе:					
мясные	1,0	0,0	0,2	0,2	0,5
мясорастительные	0,2	-	0,2	0,1	0,1
плодоовощные	25,4	4,4	9,8	17,0	1,9
Хлебобулочные изделия, тыс. т	39,5	36,1	33,6	33,0	31,7
Мука, тыс. т	29,5	14,5	22,6	19,7	21,2
Крупа, тыс. т	1,3	0,7	0,9	0,6	0,7
Безалкогольные напитки, тыс. дал	376	441	553	564	717
Минеральная вода, тыс. 0.5 л	1548	1054	2637	7194	14281
Пиво, тыс. дал	329	425	538	684	816
Водка и ликероводочные изделия, тыс. дал	120	113	136	171	244
Вина виноградные, тыс. дал	167	434	147	79	87
Коньяки, тыс. дал	700	616	521	231	319
Табак ферментированный, тыс. т	0,2	0,1	0,0	-	-

ПРОМЫШЛЕННОСТЬ

7.7. ПРОИЗВОДСТВО ПОТРЕБИТЕЛЬСКИХ ТОВАРОВ

(в текущих ценах; тыс. рублей)

	2003	2004	2005	2006	2007
Потребительские товары – всего	1135411	1356007	1495754	1504418	1797434
в том числе:					
продовольственные товары	219059	247923	274164	318550	382711
алкогольные напитки	194873	205835	212864	150241	231422
непродовольственные товары	721479	902249	1008726	1035627	1183301
из них:					
товары легкой промышленности	638784	818648	901740	931562	1067764

7.8. ИНДЕКСЫ ПРОИЗВОДСТВА ПОТРЕБИТЕЛЬСКИХ ТОВАРОВ

(в сопоставимых ценах; в процентах к предыдущему году)

	2003	2004	2005	2006	2007
Потребительские товары - всего	112,6	97,7	101,6	92,5	108,8
в том числе:					
продовольственные товары	103,5	90,1	112,0	110,3	102,5
алкогольные напитки	146,8	93,2	91,0	60,8	140,0
непродовольственные товары	108,7	101,2	101,5	95,0	106,3
из них:					
товары легкой промышленности	107,6	102,7	101,4	95,2	107,8

7.9. ЭЛЕКТРОБАЛАНС

(миллионов кВт/час)

	2003	2004	2005	2006	2007
Произведено электроэнергии	3016,1	3156,6	2995,9	1674,8	2769,2
Получено из-за пределов республики	921,3	812,0	659,2	275,8	-
Потреблено электроэнергии	2111,6	2124,3	2107,9	1898,9	2133,5
в том числе:					
промышленностью	998,8	1071,8	1079,4	908,3	1147,8
строительством	6,0	5,8	5,7	5,0	5,2
сельским хозяйством	49,9	29,8	12,2	17,6	18,7
транспортом	12,4	11,5	9,8	8,7	8,3
другими отраслями	728,5	731,6	735,9	671,0	724,8
потери в сети общего пользования	316,0	273,8	264,9	288,3	228,7
Отпущено электроэнергии за пределы республики	1825,8	1844,3	1547,2	51,7	635,7

8. СЕЛЬСКОЕ ХОЗЯЙСТВО

К сельскохозяйственным организациям относятся юридические лица, осуществляющие сельскохозяйственное производство.

Крестьянское (фермерское) хозяйство – форма свободного предпринимательства, при котором граждане на основе пожизненно наследуемого владения (или арендованной ими) земли и имущества осуществляют производство, переработку и реализацию сельскохозяйственной продукции.

Подсобное хозяйство – сельскохозяйственное производство, находящееся на балансе несельскохозяйственной организации.

Хозяйства населения (приусадебное землепользование) – это форма сельскохозяйственного производства, осуществляемого личным трудом гражданина или членов его семьи в целях удовлетворения потребностей в продовольствии и иных нуждах.

Общая земельная площадь – площадь поверхности суши вместе с внутренними водами, находящаяся внутри государственной границы.

Сельскохозяйственные земли – земельные участки, используемые для получения сельскохозяйственной продукции. В их состав входят пашня, залежные земли, многолетние насаждения, сенокосы и пастбища.

Пашня – это систематически обрабатываемые угодья, используемые под посевы сельскохозяйственных культур, включая посевы многолетних трав и чистые пары.

Сенокосы – земельные участки, используемые для сенокосения.

Пастбища – участки земли, занятые природными или сеянными травами, пригодные для выпаса скота и не используемые под сенокос.

Продукция сельского хозяйства представляет собой сумму продукции растениеводства и животноводства в стоимостной оценке по текущим ценам.

Продукция растениеводства включает стоимость сырых продуктов, полученных от урожая отчётного года, семян и посадочного материала сельскохозяйственных культур и многолетних насаждений и изменение стоимости незавершенного производства в растениеводстве (посадка и выращивание до плодоношения сельскохозяйственных культур и многолетних насаждений) от начала к концу года.

Продукция животноводства включает стоимость сырых продуктов, полученных в результате выращивания и хозяйственного использования животных и птицы (молока, шерсти, яиц и др.), выращивания молодняка и скота на откорме за год, стоимость продукции пчеловодства, продукции рыборазведения и др.

Для исчисления **индекса физического объёма продукции сельского хозяйства** используется показатель её объёма в сопоставимых ценах. Индекс физического объёма продукции сельского хозяйства – относительный показатель, характеризующий изменение массы произведённых продуктов растениеводства и животноводства в сравниваемых периодах.

Валовой сбор сельскохозяйственных культур включает в себя объём собранной продукции, как с основных, так и с повторных и междурядных посевов, в сельскохозяйственных организациях.

Средняя урожайность сельскохозяйственных культур исчислена исходя из валового сбора с 1 га основных посевов весенней продуктивной площади данной культуры.

Валовой сбор и урожайность зерновых и зернобобовых культур приведены в весе после доработки (очистки, сушки).

Продукция выращивания скота и птицы определяется как сумма живой массы приплода, прироста живой массы молодняка и прироста скота на откорме за вычетом павших животных.

Производство скота и птицы на убой – показатель, характеризующий использование скота и птицы для забоя на мясо. Общий объём производства скота и птицы на убой включает как переданный скот и птицу, подлежащий забою, так и забитый в хозяйствах.

Производство молока характеризуется фактически надоемным коровьим молоком, независимо от того, было ли оно реализовано или потреблено в хозяйстве на выпойку телят и поросят. Молоко, высосанное телятами при подсосном их содержании, в продукцию не включается и не учитывается при определении средних надоев от одной коровы.

Среднегодовой надой молока на одну корову приводится в расчёте на среднегодовое поголовье коров. В сельскохозяйственных организациях при определении удоа молока от одной коровы из общего поголовья коров, имеющих в хозяйстве, исключаются коровы, находящиеся на откорме, коровы мясного стада и выделенные для группового подсосного содержания телят.

Производство шерсти включает весь объём фактически настриженной овечьей и козьей шерсти и козий пух, независимо от того, был ли он реализован или использован на внутривладельческие нужды. Шерсть, полученная с овчин при промышленной переработке их на кожу, в продукцию не включается. Вес шерсти показывается физический, полученный непосредственно после стрижки овец (т.е. вес невымытой шерсти).

Производство яиц включает их сбор за год от всех видов домашней птицы, в том числе яйца, пошедшие на воспроизводство птицы (инкубацию и др.).

В объём реализации продуктов сельского хозяйства включается продажа продукции сельскохозяйственными организациями по всем каналам: перерабатывающим организациям, организациям оптовой торговли, потребкооперации, на рынке через собственную торговую сеть и организаций общественного питания, по бартеру и др.

Рентабельность (убыточность) хозяйственной деятельности характеризуется отношением прибыли (убытка) до налогообложения к доходу (выручке) от реализации продукции (работ, услуг).

8.1. ОСНОВНЫЕ ПОКАЗАТЕЛИ ДЕЯТЕЛЬНОСТИ СЕЛЬСКОХОЗЯЙСТВЕННЫХ ОРГАНИЗАЦИЙ¹⁾

	2003	2004	2005	2006	2007
Число сельскохозяйственных организаций (на конец года)	117	117	119	116	110
Продукция сельского хозяйства, тыс. руб.	173158	224737	186363	174887	118541
Уровень рентабельности (убыточности) хозяйственной деятельности, процентов	-79,3	-34,9	-36,8	-33,2	-46,4
Число убыточных хозяйств - всего	95	82	82	80	77
Удельный вес убыточных хозяйств в общем числе сельхозорганизаций, процентов	81,2	70,1	68,9	69,0	70,0

¹⁾ Без субъектов малого предпринимательства

8.2. ИНДЕКСЫ ФИЗИЧЕСКОГО ОБЪЕМА ПРОДУКЦИИ СЕЛЬСКОГО ХОЗЯЙСТВА

(в сельскохозяйственных организациях; в сопоставимых ценах;
в процентах к предыдущему году)

	2003	2004	2005	2006	2007
Продукция сельского хозяйства - всего	78,5	97,0	80,0	103,0	48,3
в том числе: растениеводства	80,8	109,0	76,5	104,3	41,4
животноводства	72,3	60,4	98,6	96,2	70,3

**ИНДЕКСЫ ФИЗИЧЕСКОГО ОБЪЁМА ПРОДУКЦИИ
СЕЛЬСКОГО ХОЗЯЙСТВА**

(в сельскохозяйственных организациях;
в сопоставимых ценах; в процентах к предыдущему году)

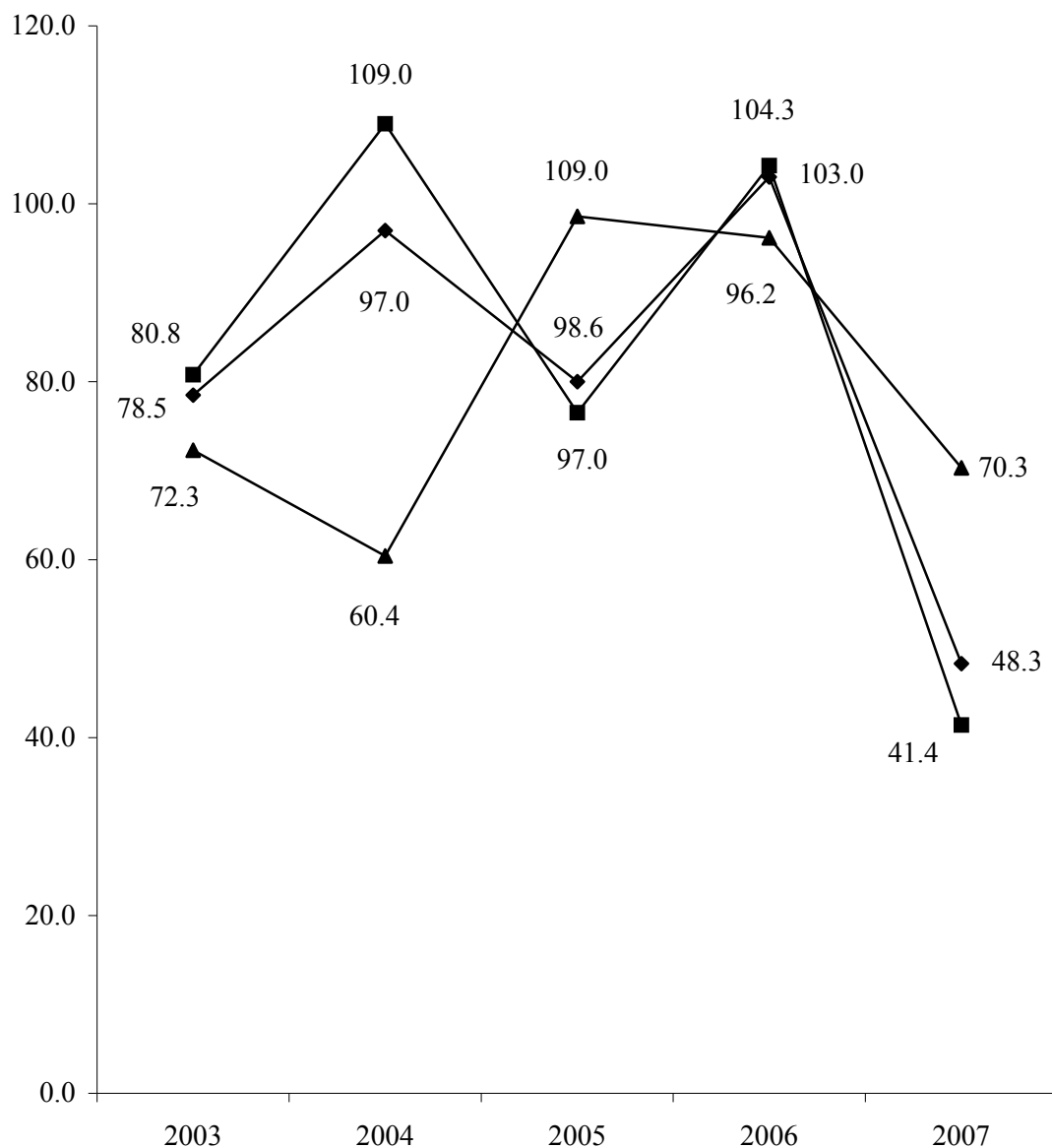

- ◆ сельское хозяйство
- растениеводство
- ▲ животноводство

8.3. СЕЛЬСКОХОЗЯЙСТВЕННЫЕ УГОДЬЯ ПО ВИДАМ ИСПОЛЬЗОВАНИЯ
(на 1 января 2008 года)¹⁾

	Площадь, тыс. га	Структура, в %
Общая площадь земель	359,2	100,0
в том числе:		
Сельскохозяйственные угодья	274,7	76,5
из них:		
пашня	229,6	63,9
многолетние насаждения	21,3	5,9
из них:		
сады	14,5	4,0
виноградники	5,7	1,6
пастбища	23,7	6,6
сенокосы	0,1	0,1
Леса и площади, покрытые лесной растительностью	32,7	9,1
Реки, озёра, водоёмы и болота	12,9	3,6
Прочие земли	38,9	10,8

8.4. ИСПОЛЬЗОВАНИЕ ВОДЫ ДЛЯ ОРОШЕНИЯ
В СЕЛЬСКОМ ХОЗЯЙСТВЕ ¹⁾

	2003	2004	2005	2006	2007
Орошаемая площадь, тыс. га	90,9	86,4	91,3	91,3	91,2
Использованная для орошения вода, млн. м ³	15,3	4,0	3,0	5,4	7,3
Потери воды при орошении, млн. м ³	4,6	2,2	-	1,8	6,2

¹⁾ По данным Министерства природных ресурсов и экологического контроля ПМР.

8.5. ПОСЕВНЫЕ ПЛОЩАДИ СЕЛЬСКОХОЗЯЙСТВЕННЫХ КУЛЬТУР
(в сельскохозяйственных организациях; тысяч гектаров)

	2003	2004	2005	2006	2007
Вся посевная площадь	109,5	115,0	85,2	63,6	53,2
Зерновые и зернобобовые культуры	44,0	67,5	50,2	36,3	33,8
в том числе:					
зерновые	41,8	66,8	49,0	35,6	33,0
из них:					
пшеница озимая	7,2	27,9	26,8	16,2	17,6
рожь озимая	0,6	1,5	0,7	0,3	0,2
ячмень озимый	-	5,0	4,0	3,3	3,0
пшеница яровая	-	0,1	0,3	1,8	1,4
ячмень яровой	17,4	10,8	10,7	11,2	7,5
овес	1,0	0,9	1,2	0,5	0,3
кукуруза на зерно	14,4	19,8	5,1	2,1	3,0
просо	0,1	0,2	0,0	-	-
гречиха	0,9	0,6	0,1	0,1	0,0
зернобобовые	2,2	0,7	1,2	0,7	0,8
из них:					
горох	2,1	0,6	1,0	0,6	0,8
Технические культуры	31,2	22,5	15,9	12,7	8,5
в том числе:					
сахарная свекла (фабричная)	1,9	-	0,2	-	-
подсолнечник	28,9	22,4	15,3	12,3	7,5
табак	0,0	0,0	-	-	-
Картофель, овощи и бахчевые культуры	2,6	2,3	2,7	2,5	2,5
в том числе:					
картофель	0,1	0,2	0,7	0,4	0,4
овощи открытого грунта	2,1	1,8	1,9	2,0	2,0
из них:					
высадки	0,5	0,3	0,5	0,3	0,3
бахчевые культуры	0,4	0,3	0,1	0,1	0,1
Кормовые культуры	31,7	22,7	16,4	12,1	8,3
в том числе:					
многолетние травы	13,5	11,2	10,0	7,5	3,8
однолетние травы	3,9	1,4	1,3	0,9	0,8
кукуруза на силос, зеленый корм и сенаж	14,0	9,8	5,0	3,6	3,6
кормовые корнеплоды	0,3	0,2	0,1	0,0	0,1

**СТРУКТУРА ПОСЕВОВ
СЕЛЬСКОХОЗЯЙСТВЕННЫХ КУЛЬТУР
в 2007 г.**

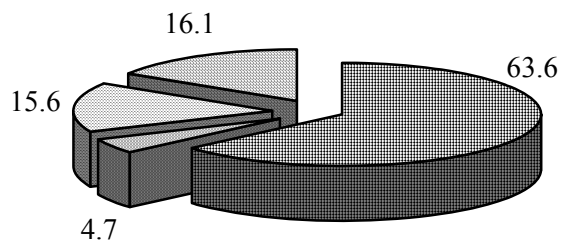

- Зерновые и зернобобовые культуры
- Картофель и овощебахчевые культуры
- Кормовые культуры
- Технические культуры

**СТРУКТУРА ПОСЕВОВ ЗЕРНОВЫХ КУЛЬТУР
в 2007 г.**

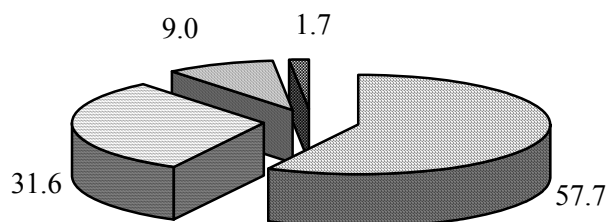

- Пшеница
- Ячмень
- Кукуруза на зерно
- Прочие

СЕЛЬСКОЕ ХОЗЯЙСТВО

8.6. ВАЛОВОЙ СБОР СЕЛЬСКОХОЗЯЙСТВЕННЫХ КУЛЬТУР
(в сельскохозяйственных организациях; в весе после доработки; тысяч тонн)

	2003	2004	2005	2006	2007
Зерновые и зернобобовые культуры	41,7	184,3	116,4	81,0	30,5
в том числе:					
зерновые культуры	41,1	183,4	114,5	80,1	30,3
из них:					
пшеница озимая	2,8	89,8	72,7	38,7	23,9
рожь озимая	0,3	3,2	1,1	0,4	0,2
ячмень озимый	-	13,9	8,4	6,0	2,5
пшеница яровая	-	0,2	0,6	4,4	0,0
ячмень яровой	10,4	24,5	19,5	24,2	3,1
овес	0,6	1,0	1,4	0,8	0,0
кукуруза на зерно	26,6	50,6	10,7	5,4	0,4
просо	0,0	0,0	0,0	-	-
гречиха	0,3	0,1	0,0	0,0	-
зернобобовые культуры	0,6	0,9	1,9	0,9	0,2
из них					
горох	0,5	0,8	1,8	0,9	0,2
Сахарная свекла (фабричная)	3,5	-	5,0	-	-
Подсолнечник	31,4	19,6	16,6	16,2	3,2
Табак (тонн)	29,6	0,0	-	-	-
Картофель	0,4	4,1	10,7	7,1	1,5
Овощи открытого грунта	10,9	13,5	16,6	15,4	4,8
Бахчевые культуры	1,1	0,4	0,4	0,6	0,2
Кормовые корнеплоды	2,9	2,1	1,9	0,8	0,0
Кукуруза на силос, зеленый корм и сенаж	93,5	66,9	53,9	39,8	18,8

8.7. УРОЖАЙНОСТЬ СЕЛЬСКОХОЗЯЙСТВЕННЫХ КУЛЬТУР

(в сельскохозяйственных организациях; в весе после доработки; центнеров с одного гектара)

	2003	2004	2005	2006	2007
Зерновые и зернобобовые культуры	9,5	27,3	23,2	22,3	9,0
в том числе:					
зерновые	9,8	27,5	23,4	22,5	9,2
из них:					
пшеница озимая	3,9	32,2	27,2	23,9	13,5
рожь озимая	5,4	21,5	15,3	13,8	13,2
ячмень озимый	-	27,9	21,1	18,1	8,5
пшеница яровая	-	18,3	21,0	24,4	0,3
ячмень яровой	6,0	22,7	18,2	21,7	4,1
овес	6,2	10,6	11,2	16,5	0,8
кукуруза на зерно	18,5	25,6	21,1	25,3	1,5
просо	1,9	1,5	12,2	-	-
гречиха	3,1	2,1	2,9	4,3	-
зернобобовые	2,4	12,8	15,7	14,1	2,9
из них					
горох	2,3	14,4	17,1	14,5	3,0
Сахарная свекла (фабричная)	18,4	-	277,2	-	-
Подсолнечник	10,8	8,8	10,9	13,1	4,3
Табак	7,8	7,5	-	-	-
Картофель	40,7	176,6	156,9	172,1	33,4
Овощи открытого грунта	66,7	82,7	114,9	90,6	28,8
Бахчевые культуры	29,4	13,4	48,6	64,6	33,7
Кормовые корнеплоды	131,6	135,4	290,4	215,3	5,2
Кукуруза на силос, зеленый корм и сенаж	66,8	68,1	108,6	111,0	51,7

УРОЖАЙНОСТЬ ОСНОВНЫХ СЕЛЬСКОХОЗЯЙСТВЕННЫХ КУЛЬТУР

(в сельскохозяйственных организациях; центнеров с одного гектара)

Зерновые и зернобобовые культуры

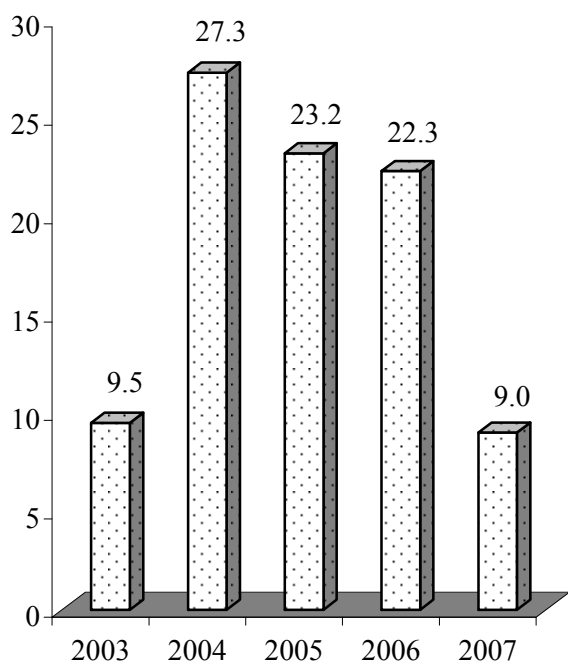

Овощи

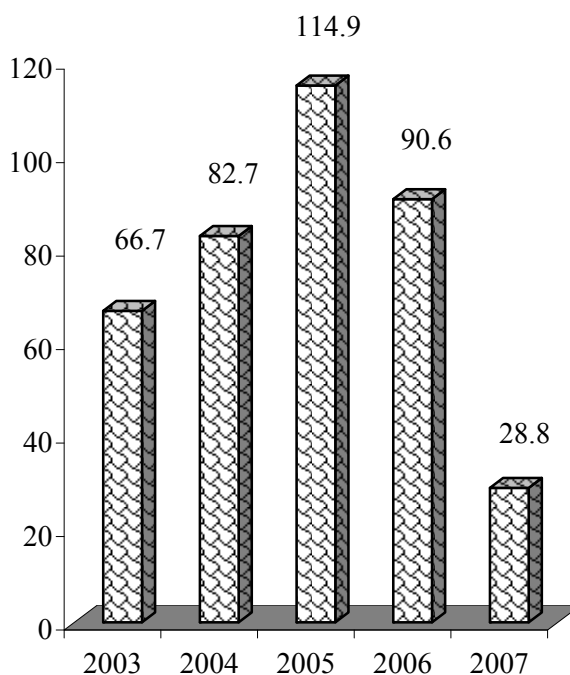

Плоды

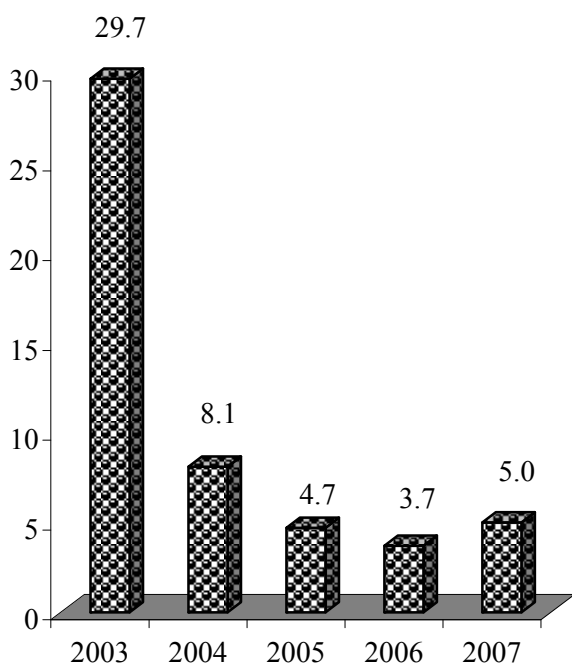

Виноград

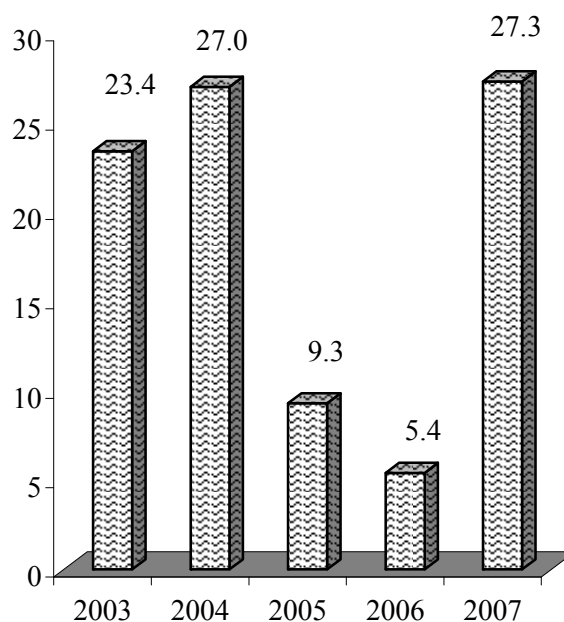

8.8. ПЛОЩАДЬ ПЛОДОВО-ЯГОДНЫХ И ВИНОГРАДНЫХ НАСАЖДЕНИЙ

(в сельскохозяйственных организациях; на конец года; тысяч гектаров)

	2003	2004	2005	2006	2007
Площадь плодово-ягодных насаждений	12,9	10,6	8,7	8,5	7,6
из нее:					
в плодоносящем возрасте	12,8	10,5	8,3	8,5	6,5
Площадь виноградных насаждений	1,9	1,4	1,2	1,7	1,1
из нее:					
в плодоносящем возрасте	1,9	1,3	0,9	1,4	0,6

8.9. ВАЛОВОЙ СБОР И УРОЖАЙНОСТЬ ПЛОДОВ, ЯГОД И ВИНОГРАДА

(в сельскохозяйственных организациях)

	2003	2004	2005	2006	2007
Валовой сбор плодов и ягод, тыс. тонн	38,0	8,5	3,9	3,1	3,2
из него:					
с площади в плодоносящем возрасте	38,0	8,5	3,9	3,1	3,2
Валовой сбор винограда, тыс. тонн	4,4	3,5	0,9	1,2	3,1
из него:					
с площади в плодоносящем возрасте	4,4	3,5	0,9	0,8	1,7
Урожайность плодов и ягод, центнеров с 1 га ¹⁾	29,7	8,1	4,7	3,7	5,0
Урожайность винограда, центнеров с 1 га ¹⁾	23,4	27,0	9,3	5,4	27,3

¹⁾ С площади в плодоносящем возрасте.

8.10. ПРОИЗВОДСТВО СТОЛОВОГО ВИНОГРАДА

(в сельскохозяйственных организациях)

	2003	2004	2005	2006	2007
Площадь виноградных насаждений столовых сортов, тыс. га	0,4	0,2	0,3	0,2	0,0
Удельный вес в общей площади виноградников, процентов	19,3	17,0	21,5	12,2	3,7
Валовой сбор, тыс. тонн	0,7	0,8	0,5	0,0	-
Урожайность, центнеров с 1 га ¹⁾	20,2	35,2	22,1	0,3	-

¹⁾ С площади в плодоносящем возрасте.

СЕЛЬСКОЕ ХОЗЯЙСТВО

8.11. ПОСЕВНЫЕ ПЛОЩАДИ И ВАЛОВОЙ СБОР СЕЛЬСКОХОЗЯЙСТВЕННЫХ КУЛЬТУР
(в крестьянских (фермерских) хозяйствах и арендаторов)

	Посевные площади, га			Валовой сбор, тонн		
	2005	2006	2007	2005	2006	2007
Зерновые и зернобобовые культуры	21903	21274	30997	46240	42063	19502
в том числе:						
пшеница озимая	9245	6674	10509	21764	15026	12974
рожь озимая	292	65	60	529	118	24
ячмень озимый	2240	2503	2402	4126	4846	1607
пшеница яровая	67	392	3664	113	724	1197
ячмень яровой	4937	7404	9421	7665	12844	3174
овес	129	144	96	157	171	14
кукуруза на зерно	4496	3460	4162	11387	7707	457
просо	-	20	20	-	12	-
гречиха	157	407	278	82	360	2
горох	271	192	384	379	250	53
прочие культуры	69	13	1	38	5	-
Подсолнечник	7752	6504	4923	7998	7037	1837
Табак	20	7	2	25	4	-
Соя	127	45	177	78	41	13
Рапс	-	-	315	-	-	292
Картофель	21	62	43	88	679	12
Овощи	344	398	297	2033	1781	353
Бахчевые культуры	64	114	127	378	375	116
Кормовые корнеплоды	14	25	50	197	136	76
Кукуруза на силос, зеленый корм и сенаж	857	786	1040	6137	5505	4158

8.12. ПЛОЩАДЬ И ВАЛОВОЙ СБОР МНОГОЛЕТНИХ НАСАЖДЕНИЙ
(в крестьянских (фермерских) хозяйствах и арендаторов)

	Площадь, га			Валовой сбор, тонн		
	2005	2006	2007	2005	2006	2007
Плодово-ягодные насаждения	839	1251	1213	2975	1607	2865
из них:						
в плодоносящем возрасте	818	1152	1080	2975	1607	2865
Виноградные насаждения	3	31	7	-	-	-
из них:						
в плодоносящем возрасте	3	26	2	-	-	-

СЕЛЬСКОЕ ХОЗЯЙСТВО

8.13. ПОСЕВНЫЕ ПЛОЩАДИ И ВАЛОВОЙ СБОР СЕЛЬСКОХОЗЯЙСТВЕННЫХ КУЛЬТУР
(субъекты малого предпринимательства)

	Посевные площади, га			Валовой сбор, тонн		
	2005	2006	2007	2005	2006	2007
Зерновые и зернобобовые культуры	24431	23734	45815	58521	49811	36147
в том числе:						
пшеница озимая	12542	7775	17355	30678	17494	24152
рожь озимая	736	326	1012	1989	515	1206
ячмень озимый	1712	1615	2817	3431	2779	3810
пшеница яровая	305	955	4013	770	2217	370
ячмень яровой	5152	9059	13818	11846	18140	5301
овес	87	83	224	193	119	54
кукуруза на зерно	3634	3541	5374	9280	7837	866
просо	-	-	45	-	-	25
гречиха	42	16	98	20	23	-
горох	210	324	705	309	676	323
прочие культуры	11	40	354	5	11	40
Подсолнечник	10323	10439	9871	12825	12291	3570
Табак	50	10	-	28	135	-
Соя	106	89	1589	145	47	17
Рапс	140	299	883	124	99	964
Картофель	137	167	172	2015	1611	2114
Овощи	765	813	1665	2476	3518	3265
Бахчевые культуры	83	200	223	176	757	91
Кормовые корнеплоды	47	7	7	496	74	3
Кукуруза на силос, зеленый корм и сенаж	1337	1030	3991	13985	12904	14770

8.14. ПЛОЩАДЬ И ВАЛОВОЙ СБОР МНОГОЛЕТНИХ НАСАЖДЕНИЙ
(субъекты малого предпринимательства)

	Площадь, га			Валовой сбор, тонн		
	2005	2006	2007	2005	2006	2007
Плодово-ягодные насаждения	3381	2466	3871	13300	9497	7708
из них:						
в плодоносящем возрасте	3285	2426	3261	13300	9497	7708
Виноградные насаждения	389	256	395	682	34	163
из них:						
в плодоносящем возрасте	371	209	292	646	34	163

**8.15. НАЛИЧИЕ ОСНОВНЫХ ВИДОВ ТЕХНИКИ
И ПОСТУПЛЕНИЕ ГОРЮЧЕ-СМАЗОЧНЫХ МАТЕРИАЛОВ**
(в сельскохозяйственных организациях)

	2003	2004	2005	2006	2007
Наличие основных видов техники (на конец года), штук					
тракторы	3301	2840	2376	1785	1444
жатки	383	346	313	224	170
плуги тракторные	1077	942	820	613	547
культиваторы	1539	1277	1127	857	649
сеялки	947	881	745	594	458
сенокосилки тракторные	98	83	70	48	30
грабли тракторные	99	81	60	48	30
комбайны:					
зерноуборочные	408	369	324	256	207
кукурузоуборочные	80	71	61	49	37
картофелеуборочные	6	9	8	6	8
свеклоуборочные машины	55	53	48	36	26
дождевальные машины и установки	715	632	548	411	315
поливные машины и установки	172	146	100	52	34
разбрасыватели твердых					
минеральных удобрений	179	150	127	104	73
машины для внесения в почву					
твердых органических удобрений	209	189	163	130	87
машины для внесения в почву					
жидких органических удобрений	67	59	49	33	24
опрыскиватели – опылители					
тракторные	533	467	364	268	203
тракторные прицепы	2749	2413	2047	1533	1146
Поступление горюче-смазочных материалов, тонн					
дизельное топливо	8601	7708	5394	4471	3259
бензин	1258	781	612	574	398
смазочные масла	403	316	220	148	153

8.16. ВНЕСЕНИЕ МИНЕРАЛЬНЫХ И ОРГАНИЧЕСКИХ УДОБРЕНИЙ
(в сельскохозяйственных организациях)

	2003	2004	2005	2006	2007
Внесено минеральных удобрений (в пересчете на 100 процентов питательных веществ – всего), т	1544	2178	1571	1206	2259
в том числе:					
азотных	1321	1862	1302	997	1729
фосфорных	217	197	169	112	439
калийных	6	118	100	97	91
В расчете на 1 га, кг посева сельскохозяйственных культур - всего	14,0	18,2	18,3	18,3	41,7
из них:					
зерновых (без кукурузы)	24,4	28,1	24,7	27,4	42,5
кукурузы на зерно	33,7	19,5	19,8	14,2	136,8
подсолнечника	3,4	7,9	3,8	2,4	8,0
сахарной свеклы	8,5	-	18,9	-	-
картофеля	4,6	186,5	75,7	148,3	492,5
овощей	32,3	70,9	92,2	42,0	35,7
многолетних насаждений	-	7,1	1,0	4,1	4,4
Внесено органических удобрений – всего, тыс. т	3,6	9,5	5,5	4,2	-
В расчете на 1 га, т посева сельскохозяйственных культур	0,0	-	0,1	0,1	-
многолетних насаждений	-	0,8	-	-	-
Удельный вес удобренной площади во всей посевной площади сельскохозяйственных культур, процентов					
минеральными удобрениями	20,1	32,8	24,4	29,4	50,3
органическими удобрениями	0,0	0,0	0,0	0,6	-

СЕЛЬСКОЕ ХОЗЯЙСТВО

8.17. ПОГОЛОВЬЕ СКОТА И ПТИЦЫ

(на 1 января; голов)

	2005	2006	2007	2008
Крупный рогатый скот - всего	30880	29323	27813	21978
в том числе:				
сельскохозяйственные организации крестьянские (фермерские) хозяйства и арендаторы	9714	8299	8074	5387
субъекты малого предпринимательства	39	59	100	96
подсобные хозяйства	1821	3053	3278	3363
хозяйства населения	140	160	508	492
из него коровы - всего	18901	16997	15351	12798
в том числе:				
сельскохозяйственные организации крестьянские (фермерские) хозяйства и арендаторы	3788	3081	2865	1500
субъекты малого предпринимательства	9	20	37	24
подсобные хозяйства	599	943	828	1304
хозяйства населения	44	33	138	232
	14461	12920	11483	9738
Свиньи - всего	27502	32298	36456	22105
в том числе:				
сельскохозяйственные организации крестьянские (фермерские) хозяйства и арендаторы	5038	8196	9498	4310
субъекты малого предпринимательства	489	313	271	274
подсобные хозяйства	1728	2378	3666	5100
хозяйства населения	943	879	1156	890
	19304	20532	21865	11531
Овцы и козы - всего	18170	16660	15489	13156
в том числе:				
сельскохозяйственные организации крестьянские (фермерские) хозяйства и арендаторы	4671	4505	3500	2292
субъекты малого предпринимательства	130	140	190	328
подсобные хозяйства	212	443	812	914
хозяйства населения	250	281	260	282
	12907	11291	10727	9340
Птица - всего	452641	539005	486262	387121
в том числе:				
сельскохозяйственные организации крестьянские (фермерские) хозяйства и арендаторы	22855	13779	8911	2002
субъекты малого предпринимательства	7950	15685	11533	5510
подсобные хозяйства	74800	154619	141873	171498
хозяйства населения	8180	11009	480	227
	338856	343913	323465	207884

ДИНАМИКА ПОГОЛОВЬЯ СКОТА
(по хозяйствам всех категорий; на 1 января; тысяч голов)

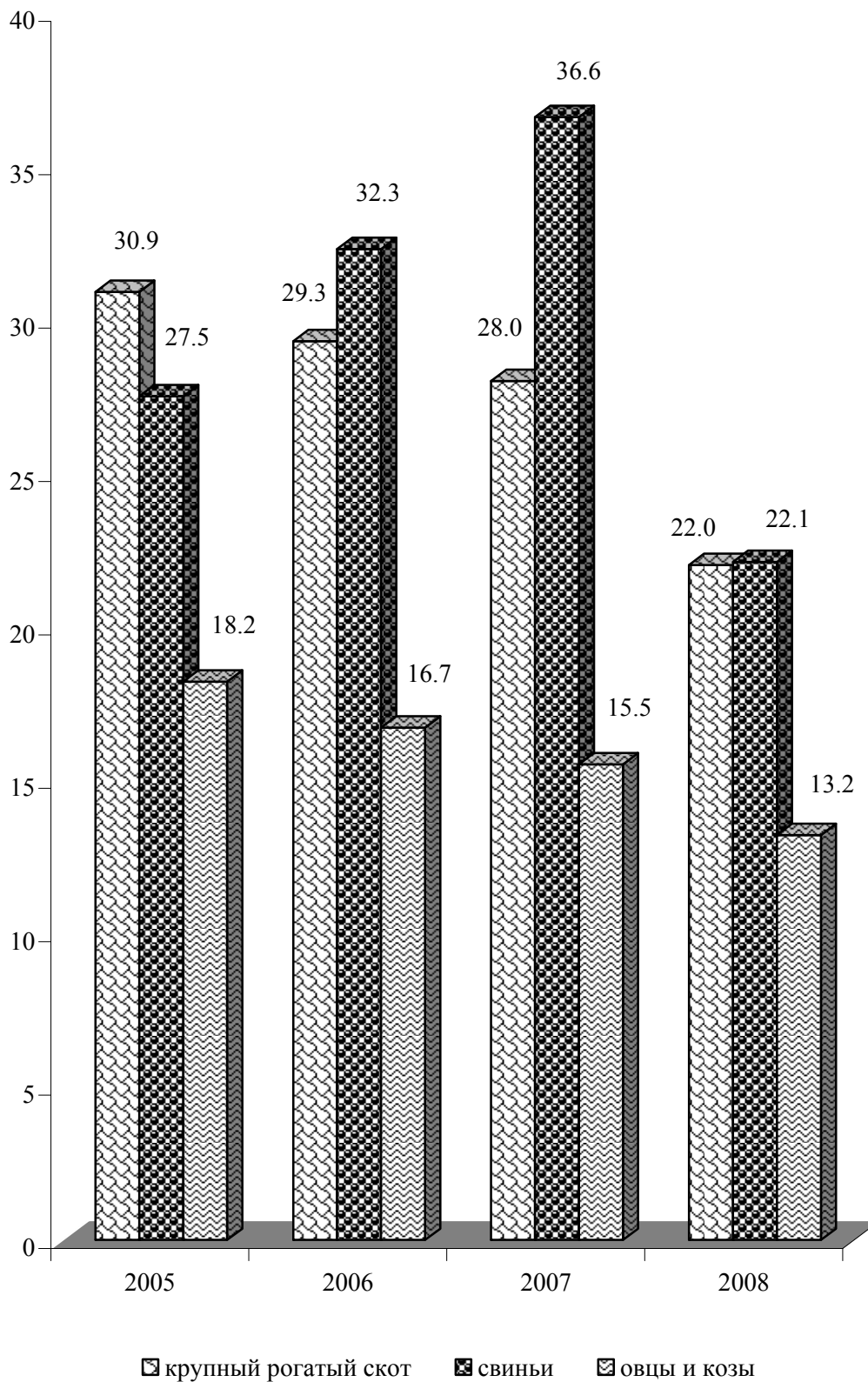

СЕЛЬСКОЕ ХОЗЯЙСТВО

8.18. ПРОИЗВОДСТВО ОСНОВНЫХ ПРОДУКТОВ ЖИВОТНОВОДСТВА
(в сельскохозяйственных организациях)

	2003	2004	2005	2006	2007
Продукция выращивания скота и птицы (в живом весе), тонн	1845,5	1113,5	1172,3	1255,2	981,5
Скот и птица на убой (в живом весе), тонн	3443,8	1716,4	1256,6	1255,1	1430,9
в том числе:					
крупный рогатый скот	2627,9	1400,8	1016,5	887,4	938,5
свины	594,4	206,3	178,0	324,9	454,4
овцы и козы	60,3	59,0	27,8	28,9	21,4
птица	121,7	23,6	20,7	5,7	1,8
лошади	39,5	26,7	13,6	8,2	14,8
Молоко – всего, тонн	15598,1	9337,5	9141,0	8314,5	5475,6
из него коровье	15542,9	9284,7	9091,6	8265,5	5437,6
Яйца – всего, тыс. штук	2776,0	658,0	688,2	674,5	122,2
из них куриные	2561,8	530,3	619,0	582,4	81,0
Шерсть (в физическом весе), ц	97,0	70,1	63,5	39,1	21,9

8.19. ПРОИЗВОДСТВО ОСНОВНЫХ ПРОДУКТОВ ЖИВОТНОВОДСТВА
(в крестьянских (фермерских) хозяйствах и арендаторов)

	2004	2005	2006	2007
Скот и птица на убой (в живом весе), тонн	9,1	13,1	18,4	29,0
Молоко – всего, тонн	23,4	28,3	69,1	51,4
из него коровье	18,7	23,6	59,6	42,0
Яйца – всего, тыс. штук	-	-	154,5	176,8
из них куриные	-	-	128,2	147,3

8.20. ПРОИЗВОДСТВО ОСНОВНЫХ ПРОДУКТОВ ЖИВОТНОВОДСТВА
(субъекты малого предпринимательства)

	2004	2005	2006	2007
Скот и птица на убой (в живом весе), тонн	249,7	277,9	576,9	1713,9
Молоко – всего, тонн	1411,2	2762,9	3089,9	3998,0
из него коровье	1406,8	2756,1	3083,2	3984,7
Яйца – всего, тыс. штук	5543,0	4934,4	10866,9	8851,4
из них куриные	5220,5	4752,4	10615,0	8568,0
Мёд, кг	-	200,0	600,0	-

8.21. ПРОИЗВОДСТВО ОСНОВНЫХ ПРОДУКТОВ ЖИВОТНОВОДСТВА
(в подсобных хозяйствах)

	2004	2005	2006	2007
Продукция выращивания скота и птицы, (в живом весе), тонн	95,6	86,1	116,1	81,8
Скот и птица на убой (в живом весе), тонн	136,1	49,2	97,4	88,4
Молоко – всего, тонн	97,6	77,4	323,8	479,6
Яйца – всего, тыс. штук	239,0	715,4	498,0	10,1
из них куриные	239,0	715,4	498,0	10,1
Мёд, ц	8,7	7,2	6,0	-

**ДИНАМИКА ПРОИЗВОДСТВА ОСНОВНЫХ ПРОДУКТОВ ЖИВОТНОВОДСТВА
ПО ХОЗЯЙСТВАМ ВСЕХ КАТЕГОРИЙ**
(кроме хозяйств населения)

Мясо (в живом весе)
(тыс. тонн)

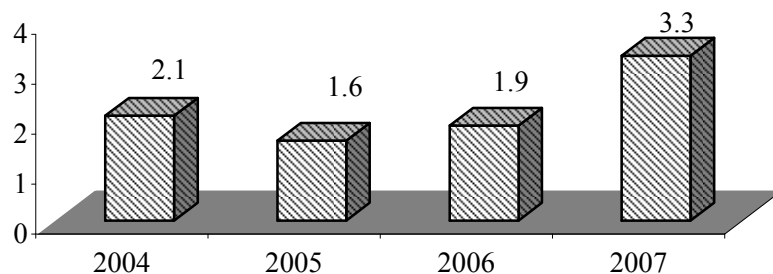

Молоко
(тыс. тонн)

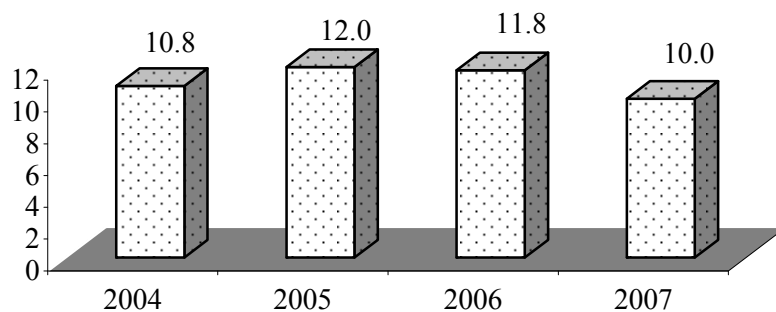

Яйца
(млн. штук)

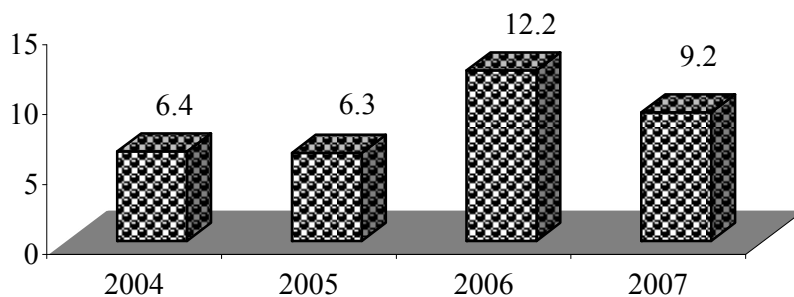

СЕЛЬСКОЕ ХОЗЯЙСТВО

8.22. ПРОДУКТИВНОСТЬ СКОТА И ПТИЦЫ

(в сельскохозяйственных организациях)

	2003	2004	2005	2006	2007
Среднесуточный привес, граммов:					
крупного рогатого скота	276	273	324	330	294
свиней	114	108	142	175	188
Среднегодовой надой молока в расчёте на одну корову, килограммов	2207	1999	2608	2782	2621
Среднегодовая яйценоскость кур-несушек, штук	96	118	123	118	84
Среднегодовой настриг шерсти с одной овцы, килограммов	1,8	1,3	1,5	1,0	0,7

8.23. ЗАГОТОВКА КОРМОВ

(в сельскохозяйственных организациях; тысяч тонн)

	2003	2004	2005	2006	2007
Заготовлено в натуре:					
сено	10,9	11,8	8,9	6,8	2,0
сенаж	8,7	10,7	10,8	5,2	0,6
силос	72,2	47,0	42,2	29,7	13,1
кормовые корнеплоды	2,8	2,0	1,8	0,8	0,0
солома и мякина	5,8	9,2	3,6	2,8	4,3
зернофураж	2,9	6,0	4,7	4,5	4,4
Всего заготовлено кормов в пересчете на кормовые единицы	24,5	21,2	17,2	11,5	4,7
Количество кормов в расчёте на одну голову условного скота, ц кормовых единиц	15,3	24,9	24,1	17,8	10,6

8.24. РЕАЛИЗАЦИЯ ОСНОВНЫХ ВИДОВ ПРОДУКЦИИ

(сельскохозяйственными организациями; тысяч тонн)

	2003	2004	2005	2006	2007
Зерновые и зернобобовые	42,5	137,0	91,7	89,8	25,7
из них:					
пшеница (без сортовых семян)	11,6	66,0	57,5	49,7	18,7
Сахарная свёкла	2,5	-	5,6	-	-
Подсолнечник (без сортовых семян)	33,8	20,0	12,1	18,3	5,4
Табак, тонн	26	0,4	-	-	-
Картофель, тонн	410	3552	4759	3352	1885
Овощи	8,1	7,5	9,6	13,0	2,9
Плоды и ягоды	33,1	6,3	3,1	1,4	0,8
Виноград	1,2	0,3	0,4	0,0	0,0
Скот и птица (в живом весе)	3,3	1,8	1,4	1,2	1,2
Молоко	11,9	7,0	7,2	7,3	4,3
Яйца пищевые, тыс. штук	2105,9	389,9	495,8	475,3	76,5

9. ИНВЕСТИЦИОННАЯ ДЕЯТЕЛЬНОСТЬ

Инвестиции в основной капитал, учитываемые в текущих ценах, включают затраты на создание новых и реконструкцию действующих промышленных, сельскохозяйственных, транспортных, торговых и других организаций, затраты на жилищное и культурно-бытовое строительство.

К инвестициям в основной капитал относятся затраты на строительные работы всех видов: затраты по монтажу оборудования; на приобретение оборудования, требующего и не требующего монтажа, предусмотренного в сметах на строительство; на приобретение производственного инструмента и хозяйственного инвентаря, включаемых в сметы на строительство; на приобретение машин и оборудования, не входящих в сметы на строительство; на прочие капитальные работы и затраты.

Данные по отраслям экономики (промышленности, сельскому хозяйству, лесному хозяйству, строительству, транспорту, связи, торговле и общественному питанию, материально-техническому снабжению и сбыту, заготовкам, информационно-вычислительному обслуживанию) показаны только по объектам производственного назначения; инвестиции в жилищное, коммунальное, культурно-бытовое и другое непромышленное строительство отражаются по соответствующим непромышленным отраслям.

Ввод в действие основных средств учитывается в текущих ценах соответствующих лет и включает стоимость законченных строительством и вводимых в действие в отчетном периоде зданий и сооружений производственного и непромышленного назначения; стоимость введенного в действие оборудования, машин, транспортных средств всех видов (требующего и не требующего монтажа, входящих и не входящих в сметы на строительство); стоимость инструмента, инвентаря и других предметов, зачисляемых в основные фонды; стоимость многолетних насаждений (садов); стоимость работ по орошению и осушению земель; капитальные затраты по улучшению земель и другие затраты, связанные с увеличением стоимости основных фондов.

В объем подрядных работ включаются работы по новому строительству, реконструкции, расширению, техническому перевооружению, работы по капитальному и текущему ремонту, другие подрядные работы.

Данные по инвестициям в основной капитал приведены в текущих ценах, темпы роста (снижения) рассчитаны в сопоставимых ценах.

9.1. ОСНОВНЫЕ ПОКАЗАТЕЛИ ИНВЕСТИЦИЙ В ОСНОВНОЙ КАПИТАЛ (тысяч рублей)

	2003	2004	2005	2006	2007
Ввод в действие основных фондов	256101	500395	596312	712745	990370
Инвестиции в основной капитал	307229	566567	635942	775931	1018781
в том числе по объектам:					
производственного назначения	264856	476798	525292	662097	879397
непромышленного назначения	42373	89769	110650	113834	139384

ИНВЕСТИЦИОННАЯ ДЕЯТЕЛЬНОСТЬ

9.2. ИНДЕКСЫ ОСНОВНЫХ ПОКАЗАТЕЛЕЙ ИНВЕСТИЦИЙ В ОСНОВНОЙ КАПИТАЛ (в сопоставимых ценах; в процентах к предыдущему году)

	2003	2004	2005	2006	2007
Ввод в действие основных фондов	83,4	165,2	113,8	135,8	121,9
Инвестиции в основной капитал	112,8	156,8	106,6	116,6	115,2
в том числе по объектам:					
производственного назначения	111,1	160,1	105,3	121,0	118,3
непроизводственного назначения	124,7	140,7	112,9	96,4	98,9

9.3. ИНВЕСТИЦИИ В ОСНОВНОЙ КАПИТАЛ ПО ИСТОЧНИКАМ ФИНАНСИРОВАНИЯ

	2003	2004	2005	2006	2007
Тысяч рублей					
Инвестиции в основной капитал - всего	307229	566567	635942	775931	1018781
из них финансируемые за счет:					
республиканского бюджета	1822	1575	4584	8655	10239
местного бюджета	10560	14636	12315	19376	16698
собственных средств организаций	290972	526273	601735	687563	960449
прочих источников	3875	24083	17308	60337	31395
В процентах к итогу					
Инвестиции в основной капитал - всего	100	100	100	100	100
из них финансируемые за счет:					
республиканского бюджета	0,6	0,3	0,7	1,1	1,0
местного бюджета	3,4	2,6	2,0	2,5	1,6
собственных средств организаций	94,7	92,9	94,6	88,6	94,3
прочих источников	1,3	4,2	2,7	7,8	3,1

ИНДЕКСЫ ВВОДА В ДЕЙСТВИЕ ОСНОВНЫХ ФОНДОВ

(в сопоставимой оценке; в процентах к предыдущему году)

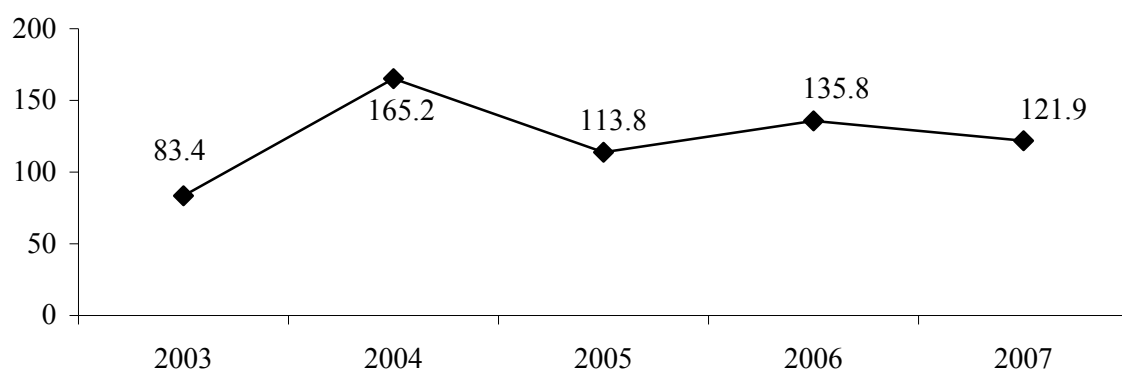

ИНДЕКСЫ ИНВЕСТИЦИЙ В ОСНОВНОЙ КАПИТАЛ

(в сопоставимой оценке; в процентах к предыдущему году)

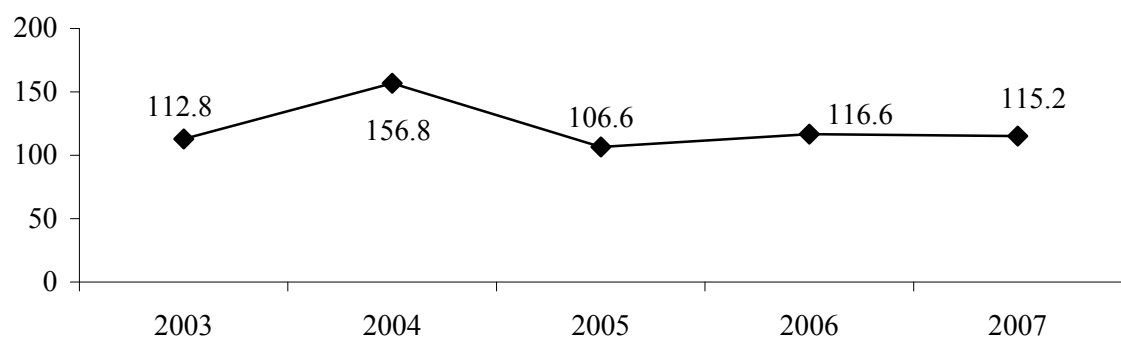

ИНДЕКСЫ ОБЪЁМОВ ПОДРЯДНЫХ РАБОТ

(в сопоставимых ценах; в процентах к предыдущему году)

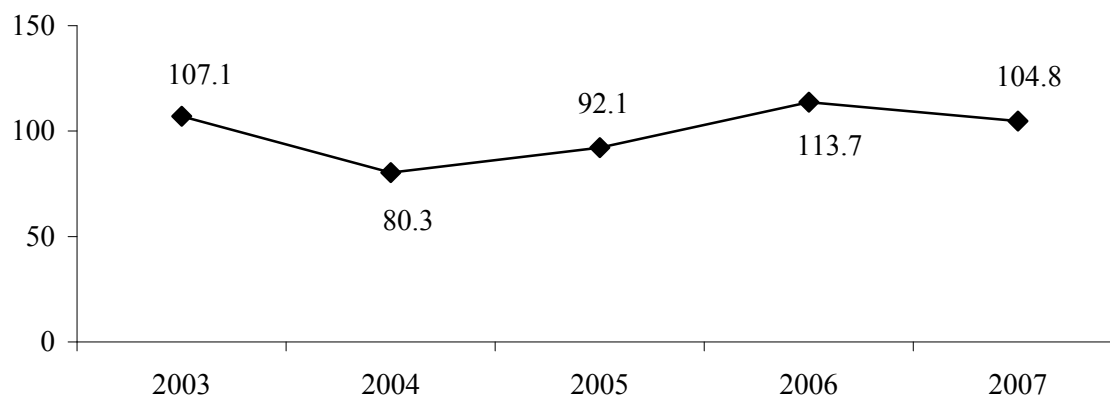

ИНВЕСТИЦИОННАЯ ДЕЯТЕЛЬНОСТЬ

9.4. ТЕХНОЛОГИЧЕСКАЯ СТРУКТУРА ИНВЕСТИЦИЙ В ОСНОВНОЙ КАПИТАЛ

(в процентах к итогу)

	2003	2004	2005	2006	2007
Инвестиции в основной капитал -					
всего	100	100	100	100	100
в том числе на:					
строительно-монтажные работы	32,7	36,4	31,4	39,5	37,0
оборудование, инструменты, инвентарь	60,5	52,7	59,6	55,5	58,6
прочие работы и затраты	6,8	10,9	9,0	5,0	4,4

9.5. СТРУКТУРА ИНВЕСТИЦИЙ В ОСНОВНОЙ КАПИТАЛ

ПО ОБЪЕКТАМ ПРОИЗВОДСТВЕННОГО И НЕПРОИЗВОДСТВЕННОГО НАЗНАЧЕНИЯ

(в процентах к итогу)

	2003	2004	2005	2006	2007
Инвестиции в основной капитал -					
всего	100	100	100	100	100
в том числе по объектам:					
производственного назначения	86,2	84,2	82,6	85,3	86,3
непроизводственного назначения	13,8	15,8	17,4	14,7	13,7

9.6. ИНВЕСТИЦИИ В ОСНОВНОЙ КАПИТАЛ ПО ОСНОВНЫМ ОТРАСЛЯМ ЭКОНОМИКИ

	2003	2004	2005	2006	2007
Тысяч рублей					
Инвестиции в основной капитал -					
всего	307229	566567	635942	775931	1018781
в том числе:					
промышленность	183671	252755	327027	467067	644238
сельское хозяйство	12183	19103	20780	20625	63324
транспорт и связь	41408	102868	152668	141343	127692
строительство	3523	4602	3179	13326	18896
жилищное строительство	18721	24931	35638	28947	55839
прочие отрасли	47723	162308	96650	104623	108792
В процентах к итогу					
Инвестиции в основной капитал -					
всего	100	100	100	100	100
в том числе:					
промышленность	59,8	44,6	51,4	60,2	63,2
сельское хозяйство	4,0	3,4	3,3	2,7	6,2
транспорт и связь	13,5	18,2	24,0	18,2	12,5
строительство	1,1	0,8	0,5	1,7	1,9
жилищное строительство	6,1	4,4	5,6	3,7	5,5
прочие отрасли	15,5	28,6	15,2	13,5	10,7

ИНВЕСТИЦИОННАЯ ДЕЯТЕЛЬНОСТЬ

9.7. ОСНОВНЫЕ ПОКАЗАТЕЛИ ДЕЯТЕЛЬНОСТИ СТРОИТЕЛЬНЫХ ОРГАНИЗАЦИЙ
(без субъектов малого предпринимательства)

	2003	2004	2005	2006	2007
Число строительных организаций	56	44	33	35	33
Объем подрядных работ, выполненных собственными силами организаций, тыс. руб. - всего	104169	101687	116631	164292	220489
в том числе по формам собственности:					
государственная	42692	54820	47418	43406	38543
муниципальная	20901	12804	14495	14902	11472
частная	2335	-	26654	83010	141307
другие формы собственности	38241	34063	28064	22974	29167
Индекс объема подрядных работ (в процентах; предыдущий год =100)	107,1	80,3	92,1	113,7	104,8

9.8. СТРУКТУРА ОБЪЕМА ПОДРЯДНЫХ РАБОТ ПО ФОРМАМ СОБСТВЕННОСТИ
(в процентах к итогу)

	2003	2004	2005	2006	2007
Объем подрядных работ, выполненных собственными силами организаций - всего	100	100	100	100	100
в том числе по формам собственности:					
государственная	41,0	53,9	40,7	26,4	17,5
муниципальная	20,1	12,6	12,4	9,1	5,2
частная	2,2	-	22,8	50,5	64,1
другие формы собственности	36,7	33,5	24,1	14,0	13,2

9.9. НЕЗАВЕРШЕННОЕ СТРОИТЕЛЬСТВО
(на конец года; тысяч рублей)

	2003	2004	2005	2006	2007
Незавершенное строительство - всего	640785	678772	745786	734814	730052
в том числе:					
производственного назначения	304865	346576	425608	461906	454636
непроизводственного назначения	335920	332196	320178	272908	275416
Индексы объемов незавершенного строительства (в процентах; предыдущий год =100)	101,2	105,9	109,9	98,5	99,4

9.10. СТРУКТУРА НЕЗАВЕРШЕННОГО СТРОИТЕЛЬСТВА
(на конец года; в процентах к итогу)

	2003	2004	2005	2006	2007
Незавершенное строительство - всего	100	100	100	100	100
в том числе:					
производственного назначения	47,6	51,1	57,1	62,9	62,3
непроизводственного назначения	52,4	48,9	42,9	37,1	37,7

10. ТРАНСПОРТ И СВЯЗЬ

В разделе представлены данные о работе транспорта и деятельности организаций связи.

Транспорт, как вид хозяйственной деятельности, подразделяется на транспорт общего и необщего пользования.

Транспорт общего пользования удовлетворяет потребности всех отраслей экономики и населения в перевозках грузов и пассажиров, перемещая различные виды продукции между производителями и потребителями, осуществляя общедоступное транспортное обслуживание населения.

Транспорт необщего пользования (ведомственный) перевозит преимущественно грузы и пассажиров своей организации или своего министерства, ведомства.

Объем перевезенных грузов по всем видам транспорта общего пользования, кроме автомобильного, показан по моменту отправления, на автомобильном транспорте - по моменту прибытия грузов. Отправление грузов в тоннах исчисляется как вес всех отправок грузов, включая тару.

Грузооборот характеризует объем выполненной работы по перевозке грузов и определяется как сумма произведений веса каждой партии перевезенных грузов в тоннах на расстояние их перевозки в километрах.

На автомобильном транспорте - отправление пассажиров исчисляется как сумма всех пассажиров, отправленных автобусами по внутренним (включая городские перевозки) и по международным сообщениям, независимо от применяемого тарифа.

Пассажиरोоборот характеризует объем выполненной работы по перевозке пассажиров с учетом расстояний, на которые были перевезены пассажиры, определяется как сумма произведений количества отправленных пассажиров на расстояние их перевозки.

На автомобильном транспорте пассажиरोоборот автобусов исчисляется как сумма произведений числа пассажиров, отправленных на внутреннем и междугородном сообщениях, на тарифное расстояние их перевозки. Пассажирооборот троллейбусов определяется как произведение количества пассажиров на среднее расстояние поездки пассажира.

Количество перевезенных пассажиров троллейбусами определяется по числу проданных разовых билетов на одну пассажиро-поездку (с кондуктором), а без кондуктора - делением выручки от продажи абонементных талонов и разовых билетов на утвержденный для данного города единый тариф.

При продаже населению и организациям абонементных месячных билетов по установленному тарифу количество перевезенных пассажиров определяется умножением количества проданных проездных билетов на количество установленных поездок в месяц на 1 билет.

Автомобильные дороги общего пользования - внегородские автомобильные дороги, предназначенные для удовлетворения потребностей в автомобильных перевозках народного хозяйства и населения.

Услуги связи - продукт деятельности по приему, обработке, передаче и доставке почтовых отправлений или сообщений электросвязи.

Сеть связи общего пользования - составная часть взаимоувязанной сети связи, открытая для пользования всем физическим и юридическим лицам, в услугах которой этим лицам не может быть отказано.

Письменная корреспонденция отражает исходящий объем писем, карточек и бандеролей (простых, заказных и ценных).

Денежные переводы учитывают все исходящие денежные переводы (платные и служебные), почтовые и телеграфные.

10.1. ЭКСПЛУАТАЦИОННАЯ ДЛИНА ПУТЕЙ СООБЩЕНИЯ

(на конец года; километров)

	2003	2004	2005	2006	2007
Железнодорожные пути общего пользования	140	105	105	105	105
Внутренние судоходные пути общего пользования	71	71	71	71	66
Автомобильные дороги общего пользования- всего	1278	1279	1279	1279	1278
из них с твердым покрытием	1230	1225	1225	1225	1278
Троллейбусные линии общего и необщего пользования	123	128	128	128	128

10.2. ПОДВИЖНОЙ СОСТАВ ПО ЕГО НАЗНАЧЕНИЮ

(на конец года; единиц)

	2003	2004	2005	2006	2007
Грузовой подвижной состав					
Автомобили общего пользования ¹⁾	968	910	747	595	759
Речные суда, включая буксиры	52	52	50	45	42
Пассажирский подвижной состав					
Автобусы общего пользования ¹⁾	346	322	298	280	577
Легковые служебные автомобили и таксомоторы ¹⁾	1311	1336	1254	1270	1445
из них легковые таксомоторы общего пользования	11	10	4	4	194
Легковые автомобили в личной собственности	89600	88361	91786	93734	101739
Троллейбусы	73	71	72	77	77
Речные суда общего пользования	23	23	14	8	8
Специальные автомобили (включая легковые)	1756	1537	1454	1316	1244

¹⁾ С 2007 г. с учетом субъектов малого предпринимательства.

НАЛИЧИЕ АВТОТРАНСПОРТНЫХ СРЕДСТВ

(без субъектов малого предпринимательства)

(единиц)

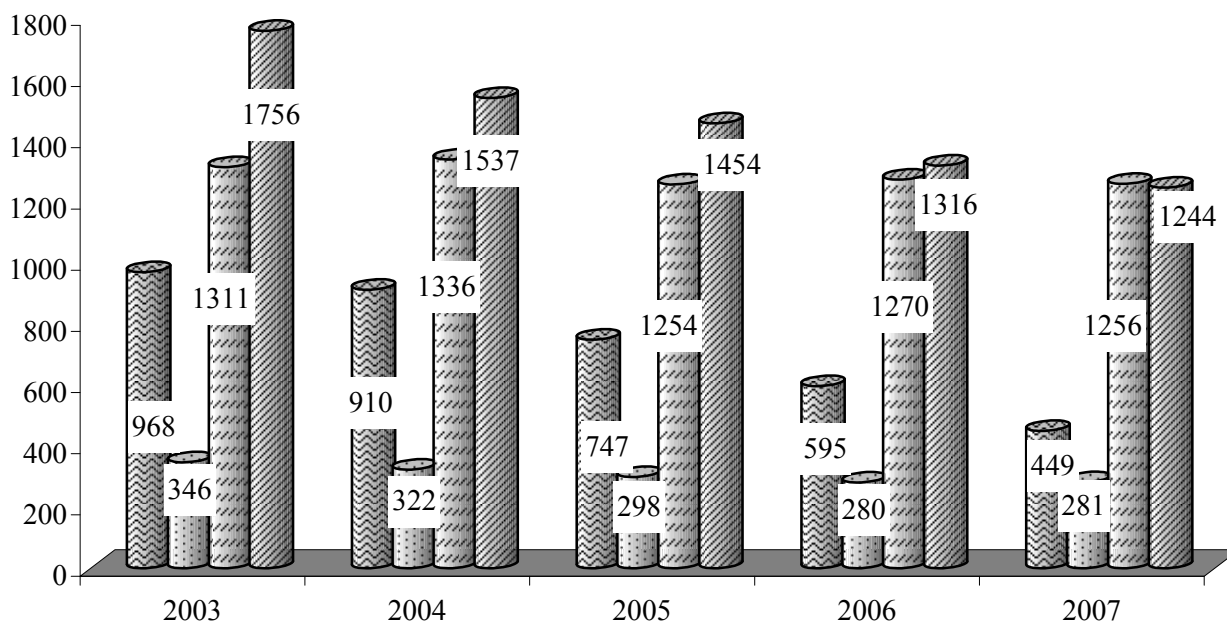

- ▣ Грузовые автомобили
- ▣ Автобусы
- ▣ Легковые служебные автомобили и таксомоторы
- ▣ Специальные автомобили

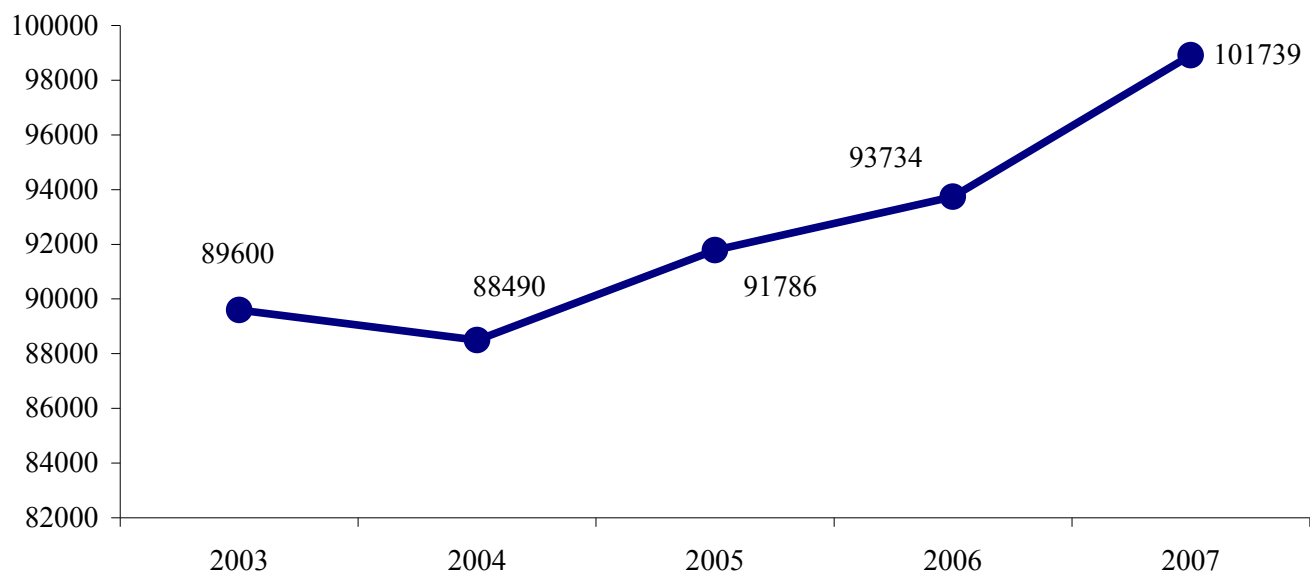

● Легковые автомобили в личной собственности

10.3. ПЕРЕВЕЗЕНО ГРУЗОВ
(МИЛЛИОНОВ ТОНН)

	2003	2004	2005	2006	2007
Транспорт - всего	7,5	7,9	8,3	6,3	14,1
в том числе:					
транспорт общего пользования - всего	2,6	2,7	2,3	2,1	4,1
из него:					
автомобильный ¹⁾	2,6	2,7	2,3	2,1	4,1
речной	-	-	-	0,0	0,0
транспорт необщего пользования - всего	4,9	5,2	6,0	4,2	10,0
из него:					
железнодорожный	2,7	2,8	2,5	1,6	3,4
автомобильный	2,2	2,4	3,5	2,6	6,6

10.4. ГРУЗОБОРОТ
(МИЛЛИОНОВ ТОННО-КИЛОМЕТРОВ)

	2003	2004	2005	2006	2007
Транспорт - всего	131,2	64,9	170,3	178,1	143,8
в том числе:					
транспорт общего пользования – всего	24,4	21,1	18,7	10,3	29,0
из него:					
автомобильный ¹⁾	24,4	21,1	18,7	10,1	28,3
речной	-	-	-	0,2	0,7
транспорт необщего пользования - всего	106,8	43,8	151,6	167,8	114,8
из него:					
железнодорожный	16,5	15,5	15,3	4,4	25,5
автомобильный	90,3	28,3	136,3	163,4	89,3

10.5. ПЕРЕВОЗКИ ПАССАЖИРОВ
ПО ВИДАМ ТРАНСПОРТА ОБЩЕГО ПОЛЬЗОВАНИЯ
(ТЫСЯЧ ЧЕЛОВЕК)

	2003	2004	2005	2006	2007
Транспорт - всего	51063,7	42769,8	37254,9	37078,4	38765,3
из него:					
автобусный ¹⁾	12588,4	13267,9	11299,2	12566,9	12610,7
троллейбусный	38471,3	29500,7	25954,6	24510,5	26153,6
речной	4,0	1,2	1,1	1,0	1,0

¹⁾ С 2007 г. с учетом субъектов малого предпринимательства.

**10.6. ПАССАЖИРООБОРОТ
ПО ВИДАМ ТРАНСПОРТА ОБЩЕГО ПОЛЬЗОВАНИЯ**
(тысяч пассажиро-километров)

	2003	2004	2005	2006	2007
Транспорт - всего	453452,3	419311,3	392731,4	423083,1	444745,1
из него:					
автобусный ¹⁾	206652,8	195177,1	173215,8	196902,4	212999,7
троллейбусный	246719,2	224112,2	219510,1	226157,7	231735,4
речной	80,3	22,0	23,0	23,0	10,0

10.7. ОСНОВНЫЕ ВИДЫ УСЛУГ СВЯЗИ

	2003	2004	2005	2006	2007
Количество отправок, тыс.					
писем, карточек, бандеролей	838,4	968,7	851,6	684,3	735,0
газет и журналов	2622,1	2604,5	3815,0	3726,3	3852,9
посылок	1,4	2,1	2,7	2,7	3,7
денежных переводов	21,7	24,3	20,4	18,5	18,9
телеграмм	42,2	41,5	33,2	26,5	16,7
Число предоставленных междугородных телефонных разговоров, млн.	58,9	85,1	127,6	159,2	249,0

10.8. ТЕХНИЧЕСКИЕ СРЕДСТВА СВЯЗИ ОБЩЕГО ПОЛЬЗОВАНИЯ
(на конец года)

	2003	2004	2005	2006	2007
Число основных телефонных аппаратов сети общего пользования - всего, тыс.	140,9	150,0	161,1	173,1	183,0
в том числе:					
городской сети	125,5	133,4	140,4	144,4	148,1
сельской сети	15,4	16,6	20,8	28,8	34,9
Число основных домашних телефонных аппаратов сети общего пользования, тыс.	125,3	133,8	144,9	156,5	166,1
в том числе:					
городской сети	110,9	118,2	125,1	128,9	132,4
сельской сети	14,4	15,6	19,8	27,6	33,7
Число таксофонов (включая универсальные) - всего	520	323	255	293	262
в том числе:					
городской сети	520	313	255	291	258
сельской сети	-	10	-	2	4
Число основных домашних телефонных аппаратов сети общего пользования (на 1 000 населения) - всего	199	216	263	288	309
в том числе:					
городской сети	258	279	227	237	246
сельской сети	72	79	36	51	63
Число основных радиотрансляционных точек, тыс.	72,2	1,9	1,9	1,6	1,6

¹⁾ С 2007 г. с учетом субъектов малого предпринимательства.

10.9. ДОХОДЫ ОТ УСЛУГ СВЯЗИ
(в текущих ценах; тысяч рублей)

	2003	2004	2005	2006	2007
Связь - всего	134443,2	197502,9	256234,4	330280,8	433766,1
в том числе:					
почтовая	1288,8	1659,0	1976,3	2192,3	2569,3
телеграфная, услуги по передаче данных	779,5	4297,3	5862,3	8384,6	17094,5
междугородная телефонная	83029,3	120720,2	169482,6	230561,3	307922,7
городская и сельская телефонная	23441,1	37590,1	46514,6	60807,6	74592,4
радиофикация	1512,3	750,3	8,5	19,4	21,9
радиосвязь, радиовещание и телевидение	24392,2	32486,0	32390,1	28315,6	31565,3

10.10. ОСНОВНЫЕ ПОКАЗАТЕЛИ РАЗВИТИЯ МЕЖДУГОРОДНОЙ ТЕЛЕФОННОЙ СВЯЗИ ОБЩЕГО ПОЛЬЗОВАНИЯ
(на конец года)

	2003	2004	2005	2006	2007
Протяженность междугородних телефонных каналов, тыс. канал - км	76,8	99,9	154,0	153,6	174,0
Емкость автоматических междугородних станций, каналов	1450	2373	3255	3135	3207
Число специализированных переговорных пунктов междугородной телефонной связи	21	44	24	3	3
Число междугородных таксофонов	89	119	114	119	80

ДИНАМИКА ДОХОДОВ ОТ УСЛУГ СВЯЗИ

(в текущих ценах; тыс. рублей)

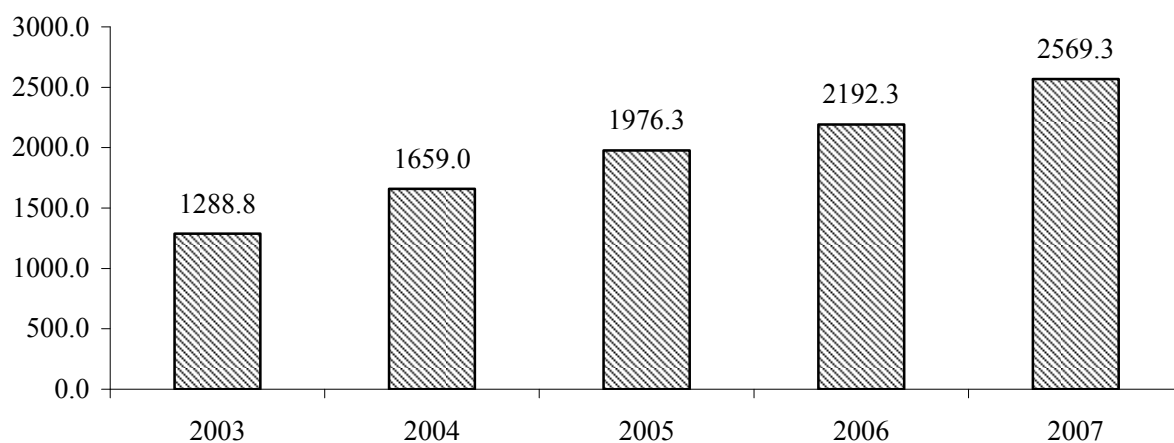

■ почтовая

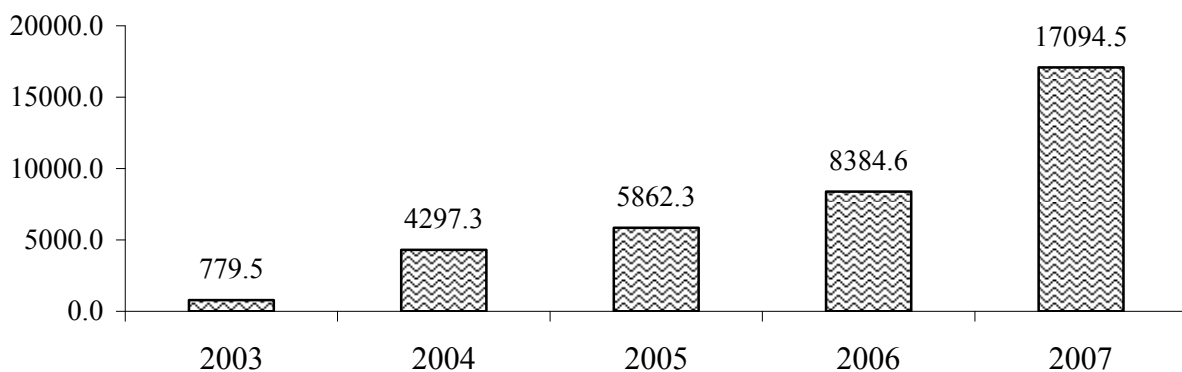

■ телеграфная, услуги по передаче данных

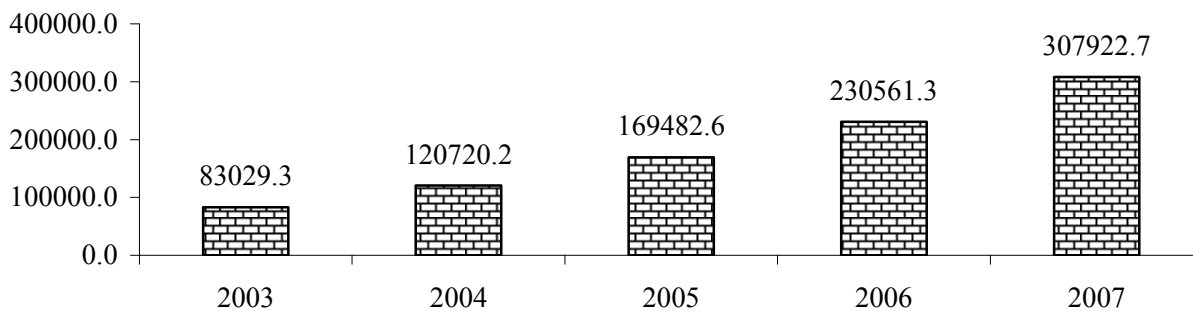

■ междугородная телефонная

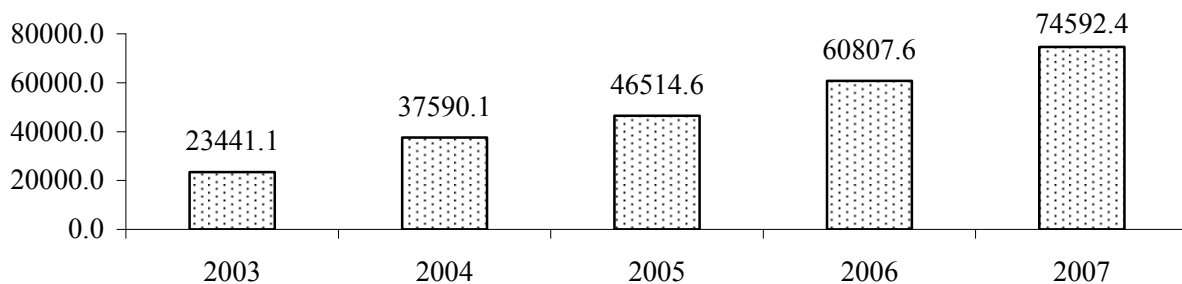

■ городская и сельская телефонная

11. ПОТРЕБИТЕЛЬСКИЙ РЫНОК

Раздел представляет статистику розничного товарооборота и платных услуг населению.

Розничный товарооборот определяется как объем продажи товаров населению в торговой сети и сети общественного питания, а так же физическими лицами на вещевых, смешанных и продовольственных рынках.

Розничный товарооборот торговой сети и сети общественного питания является суммой розничного товарооборота организаций государственной и негосударственной формы собственности.

Объем продажи товаров на вещевых, смешанных, продовольственных рынках определяется на основе данных статистического наблюдения и материалов обследования бюджетов домашних хозяйств.

Динамику розничного товарооборота характеризуют индексы, которые исчисляются путем деления величины товарооборота за отчетный период, в текущих и сопоставимых ценах, на товарооборот базисного периода.

Организованный сектор торговли представляет собой реализацию товаров осуществляемую:

юридическими лицами, для которых торговая деятельность является основной – это магазины, аптеки, палатки, киоски, бензозаправочные станции, столовые, рестораны, кафе, буфеты, розничная сеть и сеть общественного питания;

юридическими лицами, для которых торговля не является основной деятельностью (реализация товаров непосредственно промышленными, сельскохозяйственными, строительными и другими организациями и учреждениями).

Неорганизованный сектор торговли представляет собой реализацию товаров физическими лицами в стихийно возникших местах или специально отведенных для торговли местах, а именно: на вещевых, смешанных, продовольственных рынках, на городских рынках сельскохозяйственной продукции.

Распределение розничного товарооборота на продовольственные и непродовольственные товары производится согласно «Товарному словарю» (номенклатура товаров, учитываемых в розничном товарообороте), разработанному Статистическим Комитетом СНГ.

Товарные запасы на первое января каждого года в днях товарооборота исчислены к товарообороту розничной сети и сети общественного питания за декабрь отчетного года.

Объем платных услуг населению представляет собой выручку производителей услуг (в том числе натуроплату в денежном выражении) в размере средств, поступивших непосредственно от граждан, которым оказаны услуги, или от организаций в уплату за оказанные их работникам услуги. Этот объем формируется на основании данных, полученных по статистическим отчетам организаций и объема услуг, предоставленного физическими лицами, досчитанного по данным обследования бюджетов домашних хозяйств.

В объем бытовых услуг населению включается стоимость всех услуг бытового характера, выполненных по индивидуальным заказам граждан и оплаченных ими, а также стоимость отдельных видов услуг, выполненных по заказам лечебно - профилактических и дошкольных учреждений, детских домов, школ-интернатов, интернатов и домов для престарелых и инвалидов.

В розничной торговой сети, сети общественного питания и бытового обслуживания населения учтены организации, фактически работающие на отчетную дату, а также временно (не более 6 месяцев) не работающие в связи с ремонтом, инвентаризацией и другими причинами.

11.1. ОСНОВНЫЕ ПОКАЗАТЕЛИ РОЗНИЧНОЙ ТОРГОВЛИ

	2003	2004	2005	2006	2007
Розничный товарооборот (в текущих ценах, организаций всех форм собственности и физических лиц рынков) (оценка), тыс. руб.	1490262	2181330	3073250	3597365	4928971
Из общего объема розничного товарооборота:					
розничная торговля	1448315	2129211	3009642	3522109	4836883
общественное питание	41947	52119	63608	75256	92088
реализовано продовольственных товаров	754777	1074754	1408401	1856372	2498549
реализовано непродовольственных товаров	735485	1106576	1664849	1740993	2430422
организованный сектор	749252	1096697	1545123	1808630	2478115
неорганизованный сектор	741010	1084633	1528127	1788735	2450856
Число организаций розничной торговли и общественного питания (на конец года) - всего	2233	2406	2319	2401	2400
в том числе:					
розничная торговля	1708	1886	1848	1874	1900
торговая площадь, тыс. м ²	117,0	128,7	127,4	140,4	138,7
общественное питание	525	520	471	527	500
число мест, тыс.	30,8	30,3	26,6	28,5	30,2
Товарные запасы в розничной торговле и общественном питании (без субъектов малого предпринимательства), тыс. руб.	20499	25408	30953	26297	36936
дней товарооборота	29	23	25	21	22
Розничный товарооборот на душу населения - всего, руб.	2370	3517	5578	6612	9177
в том числе:					
реализовано продовольственных товаров	1201	1733	2556	3412	4652
реализовано непродовольственных товаров	1169	1784	3022	3200	4525

ДИНАМИКА РОЗНИЧНОГО ТОВАРООБОРОТА

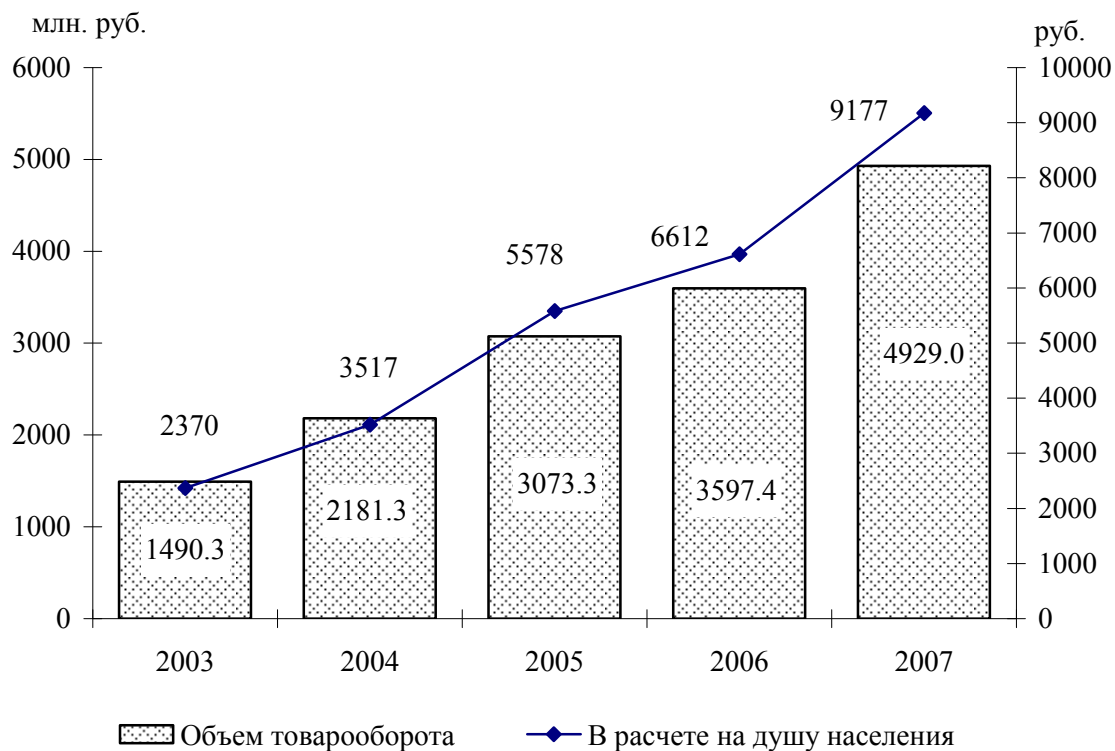

**ТОВАРНАЯ СТРУКТУРА
РОЗНИЧНОГО ТОВАРООБОРОТА**
(в процентах к итогу)

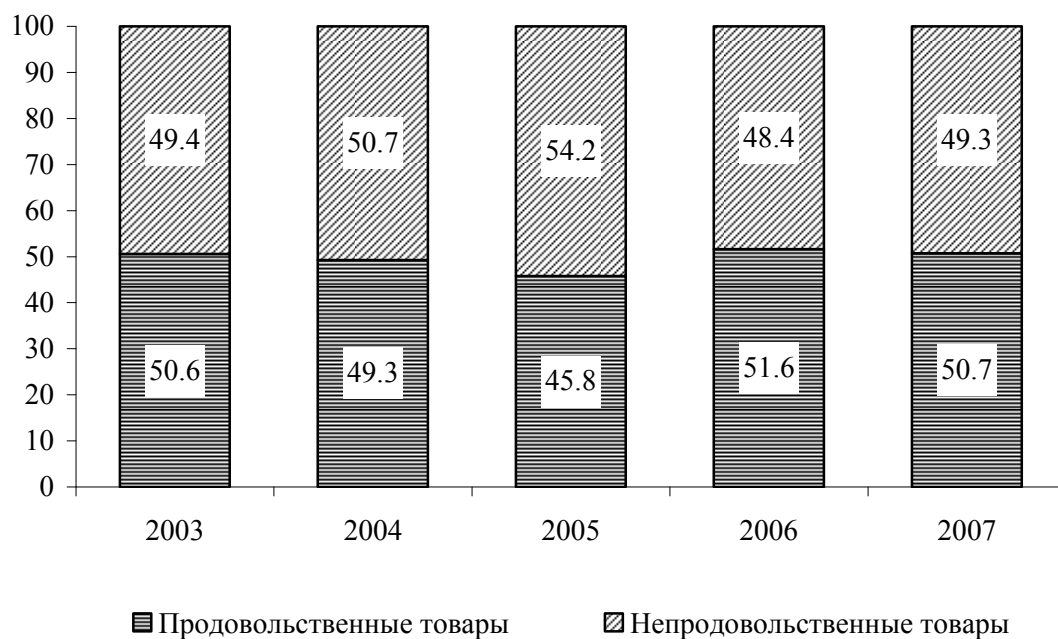

**11.2. РАСПРЕДЕЛЕНИЕ РОЗНИЧНОГО ТОВАРООБОРОТА
ПО ФОРМАМ СОБСТВЕННОСТИ**
(в текущих ценах, тысяч рублей)

	2003	2004	2005	2006	2007
Розничный товарооборот (оценка)					
(включая общественное питание) - всего	1490262	2181330	3073250	3597365	4928971
в том числе по формам собственности:					
государственная, муниципальная	174733	176082	90734	76695	63001
негосударственная	1315529	2005248	2982516	3520670	4865970
из нее:					
потребительская кооперация	23124	27871	25856	19330	15517
субъекты малого предпринимательства	551395	892744	1428533	1712605	2399597
физические лица рынков	741010	1084633	1528127	1788735	2450856
Розничный товарооборот общественного питания (оценка) - всего	41947	52119	63608	75256	92088
в том числе по формам собственности:					
государственная, муниципальная	23167	22511	13408	13874	14252
негосударственная	18780	29608	50200	61382	77836
из нее:					
потребительская кооперация	2250	2801	2557	1697	1252
субъекты малого предпринимательства	16530	26807	47643	59685	76584

**СТРУКТУРА РОЗНИЧНОГО ТОВАРООБОРОТА
ПО ФОРМАМ СОБСТВЕННОСТИ**
(в процентах к общему объёму)

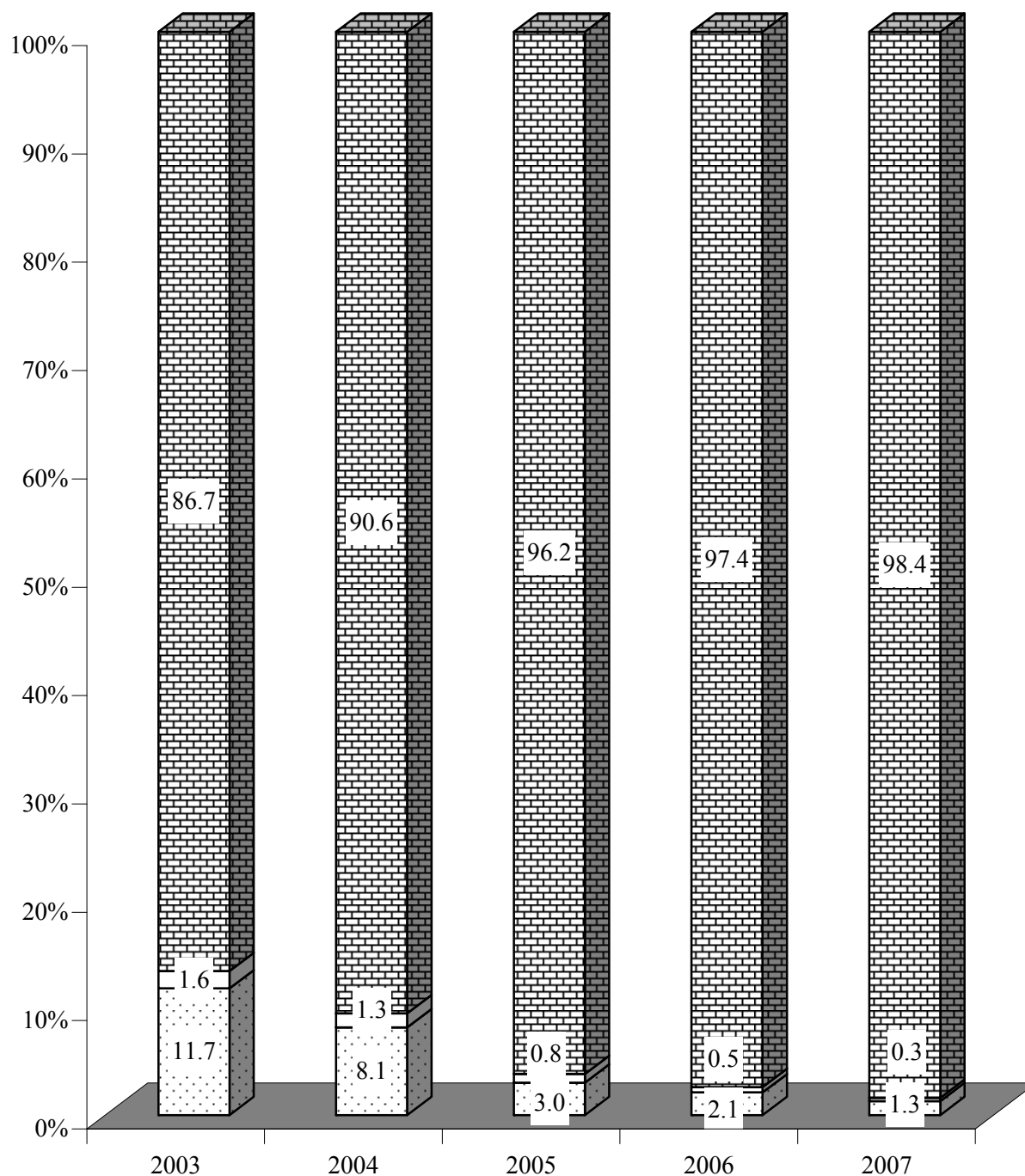

- Субъекты малого предпринимательства и физические лица рынков
- ▣ Потребительская кооперация
- ▤ Организации с государственной и муниципальной формой собственности

11.3. ИНДЕКСЫ РОЗНИЧНОГО ТОВАРООБОРОТА

	Розничный товарооборот - всего	в том числе:	
		розничная торговля	общественное питание
В текущих ценах (в процентах к предыдущему году)			
2003	131,2	131,8	113,5
2004	147,5	148,3	120,0
2005	140,1	140,4	124,0
2006	117,7	117,6	121,5
2007	137,0	137,3	123,6
В сопоставимых ценах (в процентах к предыдущему году)			
2003	110,6	111,4	87,9
2004	115,2	115,7	97,5
2005	121,3	122,1	89,3
2006	104,9	104,9	103,6
2007	115,5	116,0	102,1

11.4. ТОВАРНАЯ СТРУКТУРА РОЗНИЧНОГО ТОВАРООБОРОТА

(в процентах к итогу)

	2003	2004	2005	2006	2007
Всего	100	100	100	100	100
в том числе:					
продовольственные товары	50,6	49,3	45,8	51,6	50,7
из них:					
продукты питания	44,2	42,5	39,7	45,4	45,0
алкогольные напитки	6,4	6,8	6,1	6,2	5,7
непродовольственные товары	49,4	50,7	54,2	48,4	49,3
из них:					
товары культурно-бытового назначения	3,2	3,7	4,0	4,5	4,5
предметы гардероба	21,4	20,5	19,4	14,7	14,9
парфюмерно-косметические товары, товары хозяйственного назначения, прочие непродовольственные товары	24,8	26,5	30,8	29,2	29,9

11.5. СТРУКТУРА РЕАЛИЗАЦИИ ОТДЕЛЬНЫХ ПРОДОВОЛЬСТВЕННЫХ ТОВАРОВ

(без субъектов малого предпринимательства, в процентах к итогу)

	2003	2004	2005	2006	2007
Продовольственные товары - всего	100	100	100	100	100
в том числе:					
Мясо и мясопродукты	21,1	15,1	15,8	16,3	14,8
мясо и птица	8,6	6,4	6,3	6,3	5,3
колбасные изделия	11,6	8,2	9,2	9,6	9,2
Рыба и рыбопродукты	1,2	1,0	1,1	1,2	0,9
рыба и морепродукты пищевые	0,4	0,5	0,5	0,6	0,5
сельди	0,3	0,2	0,3	0,2	0,1
Молоко и молочные продукты, сыр	7,5	4,8	5,8	6,6	6,6
Жиры	3,5	2,4	2,7	2,4	2,3
масло животное	1,8	1,2	1,5	1,3	1,3
масло растительное	1,2	0,9	0,9	0,8	0,8
маргариновая продукция	0,4	0,3	0,3	0,2	0,2
Яйца	1,0	0,6	0,6	0,5	0,4
Сахар	2,1	1,8	1,9	1,3	0,9
Кондитерские изделия	2,9	2,2	2,3	2,2	2,0
Хлеб и хлебобулочные изделия	23,3	14,2	7,6	5,4	5,4
Макаронные изделия	0,8	0,7	0,8	0,6	0,5
Крупа и бобовые	1,4	1,0	0,9	0,8	0,7
Мука	2,9	1,8	1,5	1,2	1,1
Консервы плодоовощные, варенье, джем, повидло, мед	2,6	1,1	1,0	0,9	0,9
консервы овощные	1,1	0,5	0,4	0,4	0,4
консервы фруктово-ягодные	1,0	0,4	0,4	0,3	0,3
Картофель, овощи, фрукты, бахча	5,1	2,2	1,9	2,3	1,9
картофель	1,7	0,8	0,7	0,9	0,7
овощи	2,8	1,1	1,0	1,2	0,9
плоды, ягоды, виноград, бахча	0,6	0,3	0,3	0,2	0,3
Безалкогольные напитки и мороженое	3,7	2,0	1,6	1,9	2,5
Алкогольные напитки	6,9	42,9	48,6	49,9	53,3
Прочие продовольственные товары	14,0	6,2	6,0	6,4	5,6

11.6. СТРУКТУРА РЕАЛИЗАЦИИ АЛКОГОЛЬНЫХ И БЕЗАЛКОГОЛЬНЫХ НАПИТКОВ

(без субъектов малого предпринимательства, в процентах к итогу)

	2003	2004	2005	2006	2007
Алкогольные напитки и пиво - всего	100	100	100	100	100
в том числе:					
водка и ликеро - водочные изделия	31,9	25,7	37,7	31,9	37,6
вино	2,8	3,5	6,3	4,0	5,6
коньяк и коньячные напитки	57,9	65,7	53,7	61,6	53,3
шампанское и игристые вина	0,8	0,7	0,5	0,9	1,5
пиво	6,6	4,4	1,8	1,6	2,0
Безалкогольные напитки и мороженое - всего	100	100	100	100	100
в том числе:					
безалкогольные напитки	31,2	47,1	48,8	60,2	70,5
минеральная вода	53,5	37,9	28,6	28,4	23,2
мороженое	15,3	15,0	22,6	11,4	6,3

11.7. СТРУКТУРА РЕАЛИЗАЦИИ ОТДЕЛЬНЫХ НЕПРОДОВОЛЬСТВЕННЫХ ТОВАРОВ

(без субъектов малого предпринимательства, в процентах к итогу)

	2003	2004	2005	2006	2007
Непродовольственные товары - всего	100	100	100	100	100
в том числе:					
Ткани	33,6	32,3	31,8	9,0	7,7
шелковые ткани	0,3	0,2	0,1	0,1	0,1
хлопчатобумажные ткани	33,3	32,0	31,6	8,9	7,6
Одежда, белье, меха, головные уборы	14,7	15,1	13,3	22,5	25,7
одежда	14,7	15,1	13,2	22,5	25,7
меха	0,0	0,0	0,0	0,0	-
головные уборы	0,0	0,0	0,0	0,0	0,0
Трикотажные и чулочно-носочные изделия	1,0	1,4	2,0	1,3	2,1
верхний трикотаж	0,5	1,0	1,5	0,5	2,0
чулочно-носочные изделия	0,2	0,2	0,1	0,1	0,0
Обувь	9,5	5,2	4,7	7,3	6,1
обувь кожаная и комбинированная	9,5	5,1	4,7	7,3	6,1
обувь резиновая	0,0	0,0	0,0	0,0	0,0
Галантерея, мыло, синтетические моющие средства, парфюмерно-косметические товары	1,7	1,7	1,8	1,8	1,1
мыло туалетное и хозяйственное	0,3	0,3	0,3	0,5	0,4
синтетические моющие средства	0,5	0,5	0,5	0,5	0,3
парфюмерно-косметические товары	0,5	0,6	0,6	0,4	0,1
Посуда	1,9	1,8	1,9	3,0	1,4
фарфоро-фаянсовая	0,3	0,5	0,4	0,6	0,4
металлическая	1,4	1,1	1,4	2,0	0,7
Культтовары	2,1	2,8	0,9	0,9	0,5
телерадиотовары	0,2	0,1	0,1	0,0	0,0
музыкальные товары	0,0	0,0	0,1	0,0	0,0
часы	0,1	0,1	0,1	0,1	0,1
игрушки	0,1	0,1	0,1	0,2	0,1
велосипеды и мотоциклы	0,0	0,0	0,0	0,1	-
автомобили и запчасти к ним	1,5	2,4	0,5	0,4	0,3
Ювелирные изделия	0,9	0,8	0,9	0,7	0,4
Строительные товары	0,5	0,8	0,8	2,6	3,2
Электротовары	11,6	14,2	13,9	21,1	13,4
Табачные изделия	0,6	0,5	0,6	0,6	0,5
Мебель	0,8	0,7	0,7	0,7	0,3
Ковры и ковровые изделия	0,0	0,0	0,0	0,0	0,0
Школьно-письменные принадлежности и канцелярские товары	1,1	1,0	1,2	1,4	0,8
Бумажно-беловые товары	0,4	0,3	0,4	0,5	0,4
Прочие непродовольственные товары	19,6	21,4	25,3	26,5	36,3

11.8. СЕТЬ ОРГАНИЗАЦИЙ РОЗНИЧНОЙ ТОРГОВЛИ

(на конец года)

	2003	2004	2005	2006	2007
Число магазинов	1269	1368	1343	1510	1538
Их торговая площадь, тыс. м ²	117,0	128,7	127,4	140,4	138,7
в том числе:					
государственная торговля					
число магазинов	248	185	99	59	43
торговая площадь, тыс. м ²	19,5	14,9	9,2	5,1	2,7
негосударственная торговля					
число магазинов	1021	1183	1244	1451	1495
торговая площадь, тыс. м ²	97,5	113,8	118,2	135,3	136,0
из них:					
потребительская кооперация					
число магазинов	209	186	136	97	54
торговая площадь, тыс. м ²	18,3	16,6	12,5	8,7	5,3
Число палаток, киосков	439	518	505	364	362
в том числе:					
государственная торговля	136	128	115	106	103
негосударственная торговля	303	390	390	258	259
из них:					
потребительская кооперация	15	11	6	3	-
Торговая площадь в расчете на 1 магазин - всего, м ²	92	94	95	93	90
Торговая площадь в расчете на 10000 населения, тыс. м ²	1,9	2,1	2,3	2,6	2,6

11.9. СЕТЬ ОРГАНИЗАЦИЙ ОБЩЕСТВЕННОГО ПИТАНИЯ

(на конец года)

	2003	2004	2005	2006	2007
Число организаций общественного питания	525	520	471	527	500
в них мест, тыс.	30,8	30,3	26,6	28,5	30,2
государственная торговля					
число организаций	206	172	127	137	142
в них мест, тыс.	16,3	14,3	10,2	11,4	11,9
негосударственная торговля					
число организаций	319	348	344	390	358
в них мест, тыс.	14,5	16,0	16,4	17,1	18,2
в том числе:					
потребительская кооперация					
число организаций	56	48	17	11	9
в них мест, тыс.	4,3	4,6	1,4	0,8	0,7
Число мест в расчете на одну организацию общественного питания	59	58	56	54	60
Число мест в расчете на 10000 населения	490	489	483	524	562

11.10. ОСНОВНЫЕ ПОКАЗАТЕЛИ ПО ПЛАТНЫМ УСЛУГАМ НАСЕЛЕНИЮ

	2003	2004	2005	2006	2007
Общий объем платных услуг населению (в текущих ценах, оценка)					
тыс. руб.	320613	428264	551141	704093	918108
в процентах к предыдущему году (в сопоставимых ценах)	99,8	107,3	99,6	111,9	103,7
в том числе:					
бытовые услуги населению					
тыс. руб.	28666	33993	37782	51704	61552
в процентах к предыдущему году (в сопоставимых ценах)	102,0	96,8	89,1	125,7	97,1
Число организаций бытового обслуживания на конец года (включая ателье, мастерские и приемные пункты при ателье)	400	385	335	324	274
Объем платных услуг в расчете на одного жителя, руб.	510	691	1000	1294	1709
Объем бытовых услуг в расчете на одного жителя, руб.	46	55	69	95	115

**11.11. РАСПРЕДЕЛЕНИЕ ОБЪЕМА ПЛАТНЫХ УСЛУГ НАСЕЛЕНИЮ
ПО ФОРМАМ СОБСТВЕННОСТИ**
(в текущих ценах, тысяч рублей)

	2003	2004	2005	2006	2007
Общий объем платных услуг (включая объем бытовых услуг, оценка) - всего	320613	428264	551141	704093	918108
в том числе по формам собственности:					
государственная, муниципальная	140649	180689	226271	330695	398808
негосударственная	179964	247575	324870	373398	519300
из нее:					
организации	157596	217696	286418	324275	455292
физические лица	22368	29879	38452	49123	64008
Общий объем бытовых услуг - всего	28666	33993	37782	51704	61552
в том числе по формам собственности:					
государственная, муниципальная	9536	10306	12970	31694	30994
негосударственная	19130	23687	24812	20010	30558
из нее:					
организации	17130	21315	22176	16403	26309
физические лица	2000	2372	2636	3607	4249

СТРУКТУРА ПЛАТНЫХ УСЛУГ НАСЕЛЕНИЮ

(в процентах к итогу)



ДИНАМИКА ОБЪЕМА ПЛАТНЫХ УСЛУГ

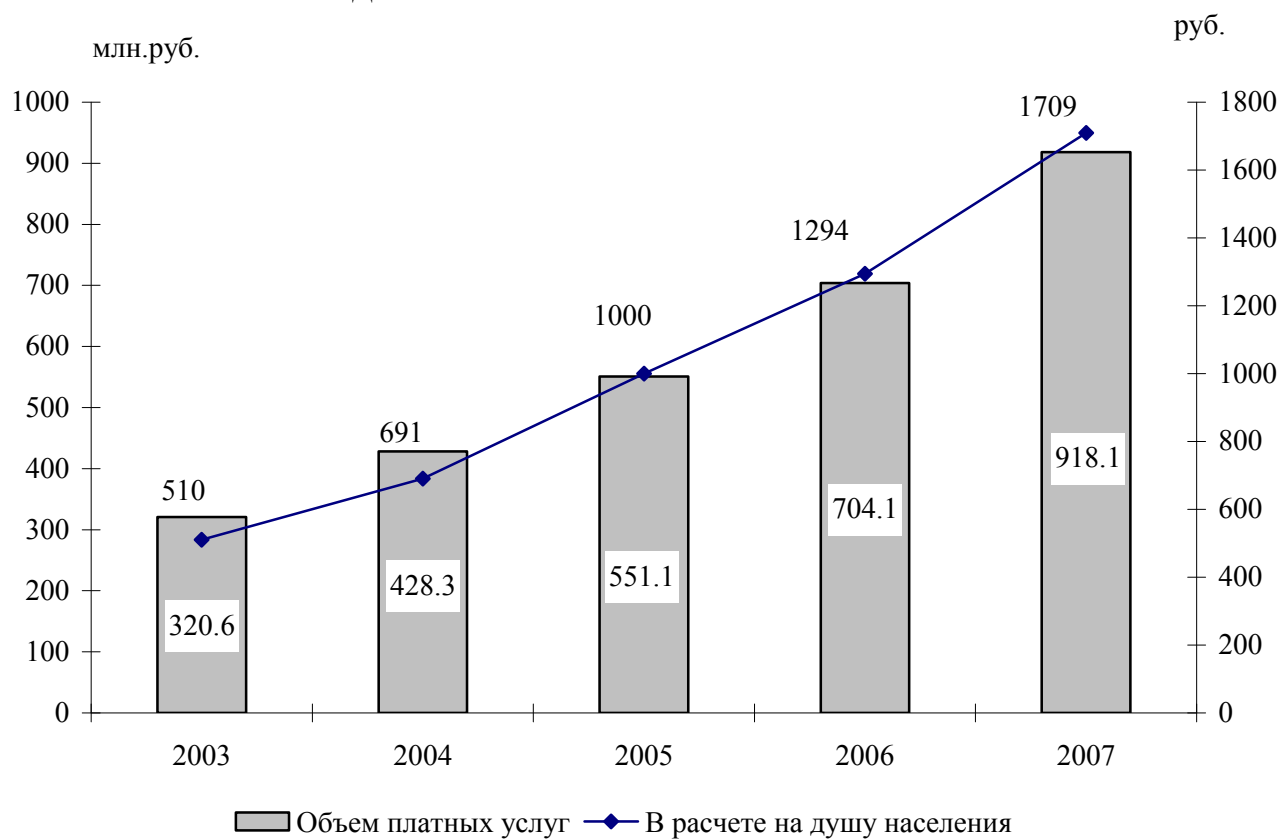

11.12. СТРУКТУРА ПЛАТНЫХ УСЛУГ НАСЕЛЕНИЮ
(без субъектов малого предпринимательства, в процентах к итогу)

	2003	2004	2005	2006	2007
Платные услуги - всего	100	100	100	100	100
в том числе:					
бытовые	8,4	7,0	5,8	6,4	5,7
пассажирского транспорта	7,9	8,3	5,9	5,6	5,6
связи	21,0	25,3	27,7	30,0	31,5
жилищно-коммунального хозяйства	46,1	42,6	44,8	42,0	42,2
по содержанию детей в дошкольных учреждениях	1,0	1,0	1,3	1,1	1,1
культуры	0,4	0,3	0,3	0,3	0,3
туристско-экскурсионные	0,0	0,0	0,0	0,0	0,0
физической культуры и спорта	0,0	0,0	0,1	0,1	0,2
здравоохранения	2,7	2,8	2,6	2,4	1,9
санаторно-курортные и оздоровительные	1,8	2,0	2,9	2,4	2,3
правового характера и учреждений банка	2,3	2,2	1,7	2,7	2,9
услуги рынков	1,9	2,1	1,8	2,1	1,7
системы образования	5,1	5,1	3,9	3,8	3,3
ветеринарные услуги	0,6	0,4	0,3	0,3	0,3
другие виды услуг	0,8	0,9	1,0	0,9	0,9

11.13. СТРУКТУРА БЫТОВЫХ УСЛУГ НАСЕЛЕНИЮ
(без субъектов малого предпринимательства, в процентах к итогу)

	2003	2004	2005	2006	2007
Бытовые услуги - всего	100	100	100	100	100
в том числе:					
ремонт обуви и индивид. пошив обуви	0,8	0,8	1,1	0,9	0,8
ремонт и пошив швейных, меховых, трикот. и кожан. изделий, головных уборов и изделий текстильной галантереи	2,8	3,5	5,3	4,0	2,2
инд. пошив и вязка трикотажных изделий	0,1	0,1	0,1	0,1	-
ремонт бытовых машин и приборов, ремонт и изготовление металлоизделий	3,1	2,7	4,2	3,4	3,0
ремонт и техобслуживание транспортных средств, принадлежащих гражданам	8,0	5,6	5,2	5,4	9,9
ремонт и изготовление мебели	0,6	0,6	0,8	0,0	-
химическая чистка и крашение	1,5	2,0	2,8	3,0	2,5
услуги прачечных	1,5	1,8	1,4	1,9	2,4
ремонт и строительство жилищ (квартир)	5,3	1,9	3,7	2,5	2,2
услуги фотографий и фото-, кино-, лабораторий	0,8	0,8	0,9	0,3	0,1
услуги бань и душей	0,7	0,8	1,8	1,5	1,5
услуги парикмахерских	6,7	7,3	8,8	6,5	7,2
услуги прокатных пунктов	0,5	0,5	0,3	0,0	0,1
транспортные услуги	3,8	5,2	5,1	3,2	2,3
ритуальные услуги	5,8	7,5	7,9	5,4	4,4
газификация и подключение к сети водоснабжения домов индивидуального сектора	46,2	47,2	35,5	29,2	30,6
другие виды услуг	11,8	11,7	15,1	32,7	30,8

12. ФИНАНСЫ И КРЕДИТ

12.1. ГОСУДАРСТВЕННЫЕ ФИНАНСЫ

Информационная база статистики государственных финансов сформирована на основании отчетов по использованию республиканского и местных бюджетов, представляемых Министерством финансов ПМР.

Государственный бюджет - это основной финансовый план формирования и расходования денежных средств для обеспечения функций органов государственной власти. Государственный бюджет объединяет республиканский бюджет и местные бюджеты.

Доходы Государственного бюджета включают общегосударственные и местные налоги, сборы и пошлины. К важнейшим общегосударственным налогам относятся: налог на доходы, подоходный налог, налог на внешнюю торговлю и внешнеэкономические операции, акцизы, земельный налог.

Налог на доходы - представляет собой форму изъятия в Государственный бюджет республики части всех оборотов от реализации продукции, товаров (работ, услуг) в стоимостном выражении и является совокупным налогом на доходы, созданным на всех стадиях процесса производства и реализации товаров, работ, услуг.

Акцизы - косвенные налоги, включаемые в цену товара и оплачиваемые покупателем. Акцизами облагаются товары, имеющие по специфике своих свойств высокие цены и устойчивый спрос. Законодательство устанавливает порядок обложения акцизами, винно-водочную продукцию, пиво, табачные, ювелирные, меховые, ковры и ковровые изделия, одежду из натуральной кожи и другие.

Расходы Государственного бюджета - это распределение денежных средств государства и их использование по отраслевому, целевому и территориальному назначению.

Расходы на финансирование экономики - это расходы на отрасли материального производства, жилищно-коммунального хозяйства, бытового обслуживания населения и др. Основная масса бюджетных ресурсов направляется на финансирование капитальных вложений в государственном секторе экономики и выдачу организациям разного вида дотаций.

Расходы на финансирование социально-культурных мероприятий позволяют государству развивать систему образования, финансировать культуру, удовлетворять минимальные потребности населения в медицинском обслуживании, осуществлять социальную защиту граждан, повышать уровень их социального обеспечения.

Бюджетный дефицит - величина превышения расходов бюджета над его доходами.

Бюджетный профицит - величина превышения доходов бюджета над его расходами.

Внебюджетные фонды - финансовые ресурсы, не входящие в состав государственного бюджета, которые формируются на основе налоговых отношений и направляются на целевые государственные или отраслевые нужды.

12.1.1. ГОСУДАРСТВЕННЫЙ БЮДЖЕТ РЕСПУБЛИКИ

(тысяч рублей)

	2003	2004	2005	2006	2007
Доходы - всего	415817	871096	1243128	1839263	1366586
в том числе:					
налог на доходы	151222	223379	299903	257905	347458
акцизы	39941	53412	54308	52785	66966
подходный налог	78111	125318	189701	220736	257882
административные платежи и сборы	11458	10844	12065	8089	6219
налог на внешнюю торговлю	46284	50094	67092	84509	132102
прочие доходы	88801	408049	620059	1215239	555959
Расходы - всего	524504	894843	1347315	1850834	1760496
в том числе:					
на экономику	29795	39524	52229	59424	71747
на социально-культурные мероприятия	279389	454157	654479	802414	885127
из них на:					
образование	135979	222348	317932	380231	422411
культуру, искусство, кинематографию	15700	26584	39936	32468	41691
здравоохранение	55719	98188	151680	177937	190674
социальное обеспечение	69549	102274	138306	203577	221540
науку	2442	4763	6625	8201	8811
на поддержание обществ. порядка, государственной безопасности и обороны	104537	143114	206764	271173	282301
на содержание органов государственной власти и управления	18344	38426	58009	77910	84347
прочие расходы	92439	219622	375834	639913	436974
Дефицит бюджета	108687	23747	104187	11571	393910

12.1.2. СТРУКТУРА ДОХОДОВ И РАСХОДОВ ГОСУДАРСТВЕННОГО БЮДЖЕТА

(в процентах к итогу)

	2003	2004	2005	2006	2007
Доходы - всего	100,0	100,0	100,0	100,0	100,0
в том числе:					
налог на доходы	36,4	25,6	24,1	14,0	25,4
акцизы	9,6	6,1	4,4	2,9	4,9
подходный налог	18,8	14,4	15,3	12,0	18,9
административные платежи и сборы	2,8	1,3	1,0	0,4	0,4
налог на внешнюю торговлю	11,1	5,8	5,4	4,6	9,7
прочие налоги	21,3	46,8	49,8	66,1	40,7
Расходы - всего	100,0	100,0	100,0	100,0	100,0
в том числе:					
на экономику	5,7	4,4	3,9	3,2	4,1
на социально-культурные мероприятия	53,3	50,8	48,6	43,3	50,3
из них на:					
образование	25,9	24,9	23,6	20,5	24,0
культуру, искусство, кинематографию	3,0	3,0	3,0	1,8	2,4
здравоохранение	10,6	11,0	11,2	9,6	10,8
социальное обеспечение	13,3	11,4	10,3	11,0	12,6
науку	0,5	0,5	0,5	0,4	0,5
на поддержание общ. порядка, государственной безопасности и обороны	19,9	16,0	15,3	14,7	16,0
на содержание органов государственной власти и управления	3,5	4,3	4,3	4,2	4,8
прочие расходы	17,6	24,5	27,9	34,6	24,8

12.1.3. ПОСТУПЛЕНИЕ И РАСХОДОВАНИЕ СРЕДСТВ ПЕНСИОННОГО ФОНДА

(миллионов рублей)

	2003	2004	2005	2006	2007
Остаток средств на начало года	1,19	25,67	73,60	92,75	63,06
Поступление	259,10	360,23	497,61	612,21	740,34
в том числе:					
все налоговые поступления,	206,28	285,18	340,79	404,68	610,09
из них:					
страховые взносы организаций	14,15	20,87	29,18	34,16	50,33
средства Республиканского бюджета	31,42	42,45	53,20	145,10	127,12
средства фонда содействия занятости	0,53	0,74	1,02	1,69	1,80
прочие доходы	6,48	6,41	23,50	60,74	1,33
Расходование,	234,62	312,31	478,46	641,89	787,31
в том числе на:					
финансирование выплат государственных пенсий и пособий	224,63	307,28	473,15	635,34	779,82
прочие расходы	9,99	5,03	5,31	6,55	7,49

**12.1.4. ПОСТУПЛЕНИЕ И РАСХОДОВАНИЕ СРЕДСТВ
ГОСУДАРСТВЕННОГО ФОНДА СОДЕЙСТВИЯ ЗАНЯТОСТИ НАСЕЛЕНИЯ**

	2003	2004	2005	2006	2007
Остаток средств на начало года	816,4	422,1	870,6	188,8	532,3
Поступление	5983,7	8447,2	7071,8	7771,9	7610,7
в том числе:					
Обязательные отчисления	4436,5	5894,3	3584,6	5310,9	6717,1
Прочие доходы и поступления	301,3	299,8	235,0	152,8	54,6
Дотации на покрытие дефицита бюджета ЦЗН за счет средств республиканской части	1245,9	2253,1	3252,2	2308,2	839,0
Всего доходов с учетом перехода остатков	6800,1	8869,3	7942,4	7960,7	7304,0
Расходование	6378,0	7985,6	7753,6	7428,4	7194,1
в том числе на:					
Отчисления страховых взносов в Республиканский фонд	1996,5	2652,9	1613,1	1274,1	1495,7
Программа активной политики занятости, всего,	1071,3	812,7	403,8	416,5	458,3
в том числе:					
профессиональное обучение	171,4	253,3	135,6	137,8	133,4
выплата стипендий	76,7	108,7	72,0	54,5	56,7
организация и сохранение рабочих мест, всего	823,2	450,7	190,6	216,1	268,2
в том числе:					
организация и сохранение рабочих мест	621,0	180,0	-	-	-
организация временной занятости молодежи «Молодежная практика» и «Стажер»	29,8	48,6	31,2	37,0	41,1
организация общественных работ	172,4	222,1	125,8	102,3	125,9
организация занятости несовершеннолетней молодежи	-	-	33,6	76,8	93,7
рекламная и информационная деятельность	-	-	5,6	8,1	7,5
Программа материальной поддержки безработных - всего	2605,5	3624,4	4656,5	4386,3	3744,3
в том числе:					
выплаты пособий по безработице	1704,4	2261,7	3468,7	2648,9	1900,0
выплаты пособий по временной нетрудоспособности	310,7	561,3	151,5	13,9	17,0
материальная помощь	16,1	11,1	2,0	2,3	2,5
выплаты досрочных пенсий всего	542,2	731,4	1003,8	1700,7	1800,0
расходы, связанные с обслуживанием безработных	32,1	58,9	30,5	20,5	24,8
Содержание службы занятости населения	638,2	864,6	1079,1	1350,0	1492,6
Платежи в бюджет	0,8	0,9	1,1	1,5	0,2
Прочие расходы	0,0	0,0	-	-	3,0
Остаток средств на конец года	422,2	883,7	188,8	532,3	948,9

**СТРУКТУРА ДОХОДОВ ГОСУДАРСТВЕННОГО БЮДЖЕТА
в 2007 г.
(в процентах)**

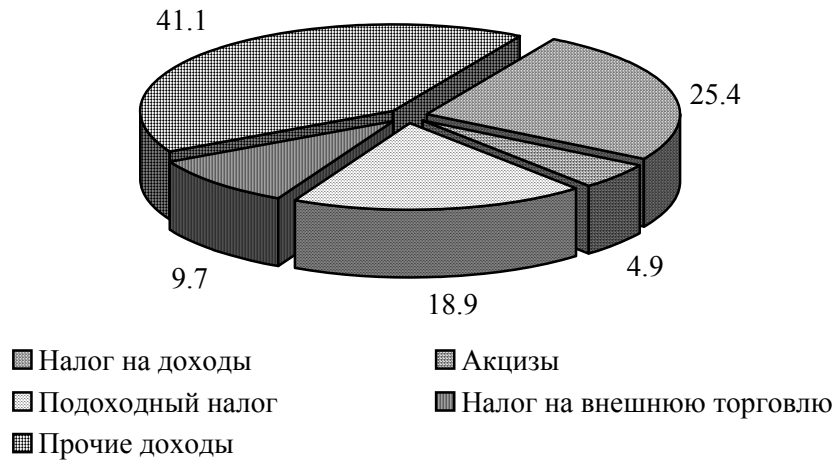

**СТРУКТУРА РАСХОДОВ ГОСУДАРСТВЕННОГО БЮДЖЕТА
в 2007 г.
(в процентах)**



12. 2. ФИНАНСОВЫЕ РЕЗУЛЬТАТЫ И ПЛАТЕЖЕСПОСОБНОСТЬ ОРГАНИЗАЦИЙ

Статистика финансов организаций содержит показатели, отражающие результаты финансовой деятельности, платежеспособность и состояние расчетов в организациях всех форм собственности. Сбор данных осуществляется на основе форм государственной статистической и бухгалтерской отчетности.

Результат от обычных видов деятельности определяется как разница между доходом от реализации продукции и себестоимостью реализованной продукции (работ, услуг), коммерческими и управленческими расходами.

Результат от финансово-хозяйственной деятельности (прибыль (убыток)) - совокупный финансовый результат, складывающийся из результата от обычных видов деятельности и доходов от операций с долгосрочными и текущими активами, доходов от операционных и внереализационных операций, уменьшенных на сумму расходов по этим операциям.

Прибыль (убыток) до налогообложения - результат от финансово-хозяйственной деятельности (балансовая прибыль или убыток), скорректированный на сумму чрезвычайных доходов и расходов.

Рентабельность организаций характеризует эффективность их деятельности.

Рентабельность реализованной продукции отраслей рассчитывается как отношение результата от обычных видов деятельности к полной себестоимости реализованной продукции (работ, услуг).

Дебиторская задолженность - задолженность по расчетам с дебиторами за товары, работы и услуги по полученным векселям, с дочерними организациями, с бюджетом, с персоналом по прочим операциям (включает задолженность работников организации по предоставленным им ссудам и займам за счет средств этой организации или банковского кредита), с прочими дебиторами (включает задолженность подотчетных лиц, авансы, выданные поставщикам и подрядчикам с учетом сумм, уплаченных другим организациям, авансов по предстоящим расчетам).

Кредиторская задолженность - задолженность по расчетам с кредиторами за товары, работы и услуги, в том числе задолженность поставщикам и подрядчикам за поступившие материальные ценности, задолженность по выданным векселям, с дочерними организациями, с рабочими и служащими по оплате труда, с бюджетом и внебюджетными фондами; по полученным авансам, включая сумму полученных авансов по предстоящим платежам.

Задолженность покупателей - задолженность покупателей (заказчиков) за отгруженную продукцию, выполненные работы и оказанные услуги.

Задолженность поставщикам - задолженность поставщикам (заказчикам) за поступившие материальные ценности, выполненные работы и оказанные услуги.

Просроченная задолженность - задолженность, не погашенная в сроки, установленные договором.

12.2.1. ПРИБЫЛЬ (УБЫТОК) ОРГАНИЗАЦИЙ ДО НАЛОГООБЛОЖЕНИЯ ПО ОТРАСЛЯМ ЭКОНОМИКИ (тысяч рублей)

	2003	2004	2005	2006	2007
Прибыль (убыток) - всего	375259	672232	749649	845676	1559760
в том числе:					
промышленность	274335	401055	325256	317465	741424
сельское хозяйство	-112472	-53024	-45662	-42128	-40827
строительство	28255	26951	33202	48130	83208
транспорт	3146	21379	30493	54440	80960
связь	74720	89966	128368	166920	150270
снабжение и сбыт	498	907	-642	2358	515
заготовки	-3518	-2235	208	-258	-8442
торговля и общепит	89553	133127	233889	260486	453278
бытовое обслуживание населения	816	1306	2228	3396	4290
жилищно-коммунальное хозяйство	-42	9180	11430	4902	-434
прочие отрасли	19968	43620	30879	29965	95518

РЕЗУЛЬТАТЫ ФИНАНСОВО-ХОЗЯЙСТВЕННОЙ ДЕЯТЕЛЬНОСТИ ОРГАНИЗАЦИЙ
(миллионов рублей)

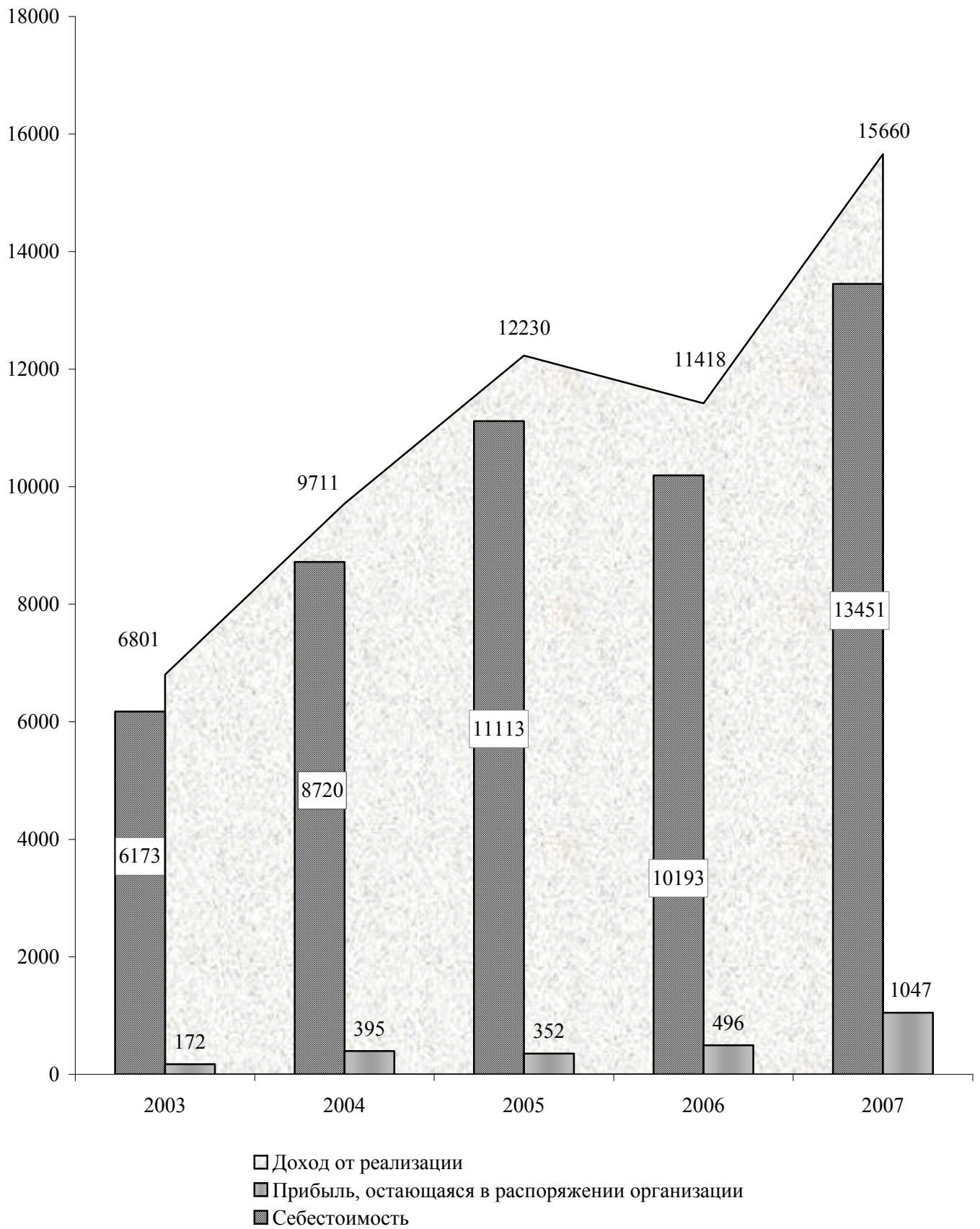

**12.2.2. ЧИСЛО И УДЕЛЬНЫЙ ВЕС УБЫТОЧНЫХ ОРГАНИЗАЦИЙ
ОСНОВНЫХ ОТРАСЛЕЙ ЭКОНОМИКИ**

	2003	2004	2005	2006	2007
	Единиц				
Всего	684	663	808	820	922
из них:					
промышленность	103	104	112	114	117
сельское хозяйство	115	107	116	123	153
строительство	28	34	41	39	36
транспорт	17	18	20	16	13
снабжение и сбыт	13	12	11	13	14
торговля и общественное питание	306	261	376	379	432
бытовое обслуживание населения	12	16	19	15	16
жилищно-коммунальное хозяйство	26	25	24	25	27
	В процентах к общему числу организаций в отрасли				
Всего	18,6	16,4	19,0	17,9	18,7
из них:					
промышленность	19,4	18,9	19,4	19,1	18,9
сельское хозяйство	44,9	29,4	29,0	28,9	35,5
строительство	11,6	13,6	16,5	14,6	12,7
транспорт	25,4	23,7	23,3	17,2	12,7
снабжение и сбыт	32,5	31,6	30,6	44,8	46,7
торговля и общественное питание	19,0	15,5	21,4	20,2	21,6
бытовое обслуживание населения	18,5	20,3	22,6	16,9	17,4
жилищно-коммунальное хозяйство	11,9	10,4	9,3	8,1	7,5

**12.2.3. РЕЗУЛЬТАТ ОТ ОБЫЧНЫХ ВИДОВ ДЕЯТЕЛЬНОСТИ
ПО ОТРАСЛЯМ ЭКОНОМИКИ**

(тысяч рублей)

	2003	2004	2005	2006	2007
Прибыль (убыток) - всего	425765	723207	811150	894904	1634470
в том числе:					
промышленность	291405	402980	348529	324432	865451
сельское хозяйство	-50671	6023	3114	7957	19940
строительство	26931	23479	30152	45177	86097
транспорт	756	18874	28257	49302	82887
связь	55957	92392	128683	165527	142597
снабжение и сбыт	968	631	202	1628	756
заготовки	-3401	1011	1079	1161	1719
торговля и общественное питание	87013	129023	237263	272354	349186
бытовое обслуживание населения	340	844	1154	1913	1166
жилищно-коммунальное хозяйство	1204	7743	8039	-147	-7068
прочие отрасли	15263	40207	24678	25600	91739

**РЕНТАБЕЛЬНОСТЬ РЕАЛИЗОВАННОЙ ПРОДУКЦИИ,
ПРОИЗВОДСТВЕННОЙ И ХОЗЯЙСТВЕННОЙ ДЕЯТЕЛЬНОСТИ**
(в процентах)

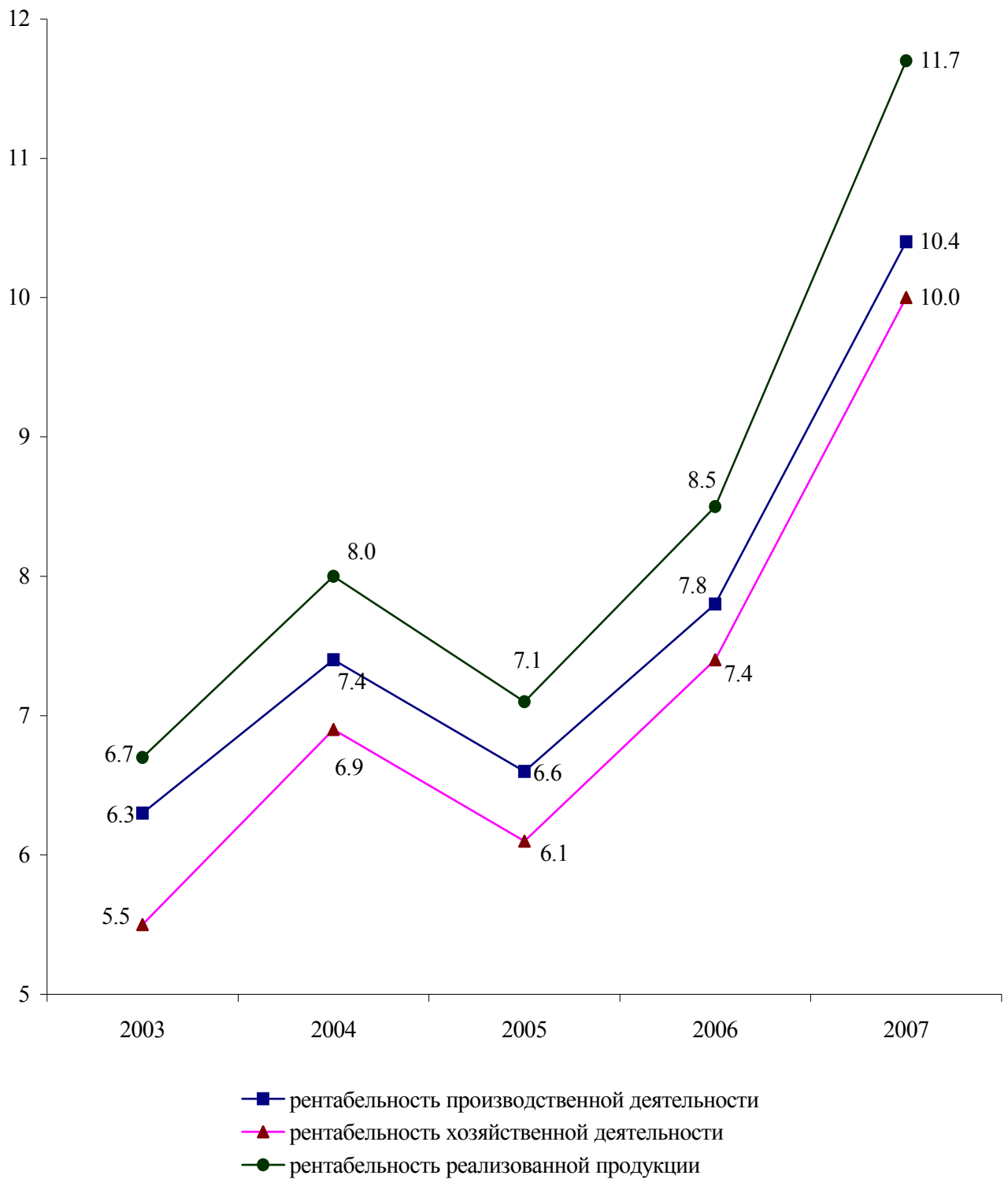

**12.2.4. РЕНТАБЕЛЬНОСТЬ (УБЫТОЧНОСТЬ)
РЕАЛИЗОВАННОЙ ПРОДУКЦИИ ПО ОТРАСЛЯМ ЭКОНОМИКИ**
(в процентах)

	2003	2004	2005	2006	2007
Рентабельность - всего	6,7	8,0	7,1	8,5	11,7
в том числе:					
промышленность	8,8	8,2	5,8	7,1	13,0
сельское хозяйство	-19,1	2,1	1,3	2,8	6,2
строительство	15,9	13,0	15,3	17,5	25,0
транспорт	0,7	14,8	12,8	16,1	24,4
связь	68,3	73,3	81,8	82,0	44,0
снабжение и сбыт	2,3	1,9	1,2	8,7	7,7
заготовки	-17,9	4,7	9,7	11,8	7,1
торговля и общепит	4,1	4,3	5,6	6,1	6,4
бытовое обслуживание населения	3,8	5,9	6,0	12,2	6,6
жилищно-коммунальное хозяйство	1,1	6,6	5,6	-0,1	-4,1
прочие отрасли	11,7	19,8	13,0	10,8	26,6

12.2.5. ЗАДОЛЖЕННОСТЬ ОРГАНИЗАЦИЙ ПО ОБЯЗАТЕЛЬСТВАМ ¹⁾
(на конец года; миллионов рублей)

	2003	2004	2005	2006	2007
Суммарная задолженность по обязательствам	11298	13452	15386	18093	8056
из нее просроченная	9107	10391	11471	13311	3550
Из суммарной задолженности:					
кредиторская задолженность	10672	12451	13854	16100	5547
из нее просроченная	9077	10358	11447	13283	3508
задолженность по кредитам банков и займам	626	1001	1532	1993	2509
из нее просроченная	30	33	24	28	42
Дебиторская задолженность	10508	12032	13235	15352	5010
из нее просроченная	9360	10165	11258	12559	2942

**12.2.6. СТРУКТУРА СУММАРНОЙ ЗАДОЛЖЕННОСТИ
ОРГАНИЗАЦИЙ ПО ОБЯЗАТЕЛЬСТВАМ ¹⁾**
(на конец года; в процентах)

	2003	2004	2005	2006	2007
Суммарная задолженность по обязательствам	100,0	100,0	100,0	100,0	100,0
из нее просроченная	80,6	77,2	74,6	73,6	44,1
Из суммарной задолженности:					
кредиторская задолженность	94,5	92,6	90,0	89,0	68,9
из нее просроченная	80,3	77,0	74,4	73,4	43,6
задолженность по кредитам банков и займам	5,5	7,4	10,0	11,0	31,1
из нее просроченная	0,3	0,2	0,2	0,2	0,5

¹⁾ Без субъектов малого предпринимательства.

**12.2.7. ЗАДОЛЖЕННОСТЬ ОРГАНИЗАЦИЙ ПО КРЕДИТАМ БАНКОВ И ЗАЙМАМ
ПО ОТРАСЛЯМ ЭКОНОМИКИ ¹⁾**

(на конец года)

	2003	2004	2005	2006	2007
Тысяч рублей					
Задолженность по кредитам банков и займам - всего	625493	1000819	1531769	1993196	2508671
в том числе:					
промышленность	532898	836403	1286989	1695483	2141422
сельское хозяйство	13483	29161	32764	39765	43705
транспорт	5760	455	1169	999	3118
строительство	693	8486	633	2294	10902
связь	58385	107489	195073	234664	274850
торговля и общепит	2591	4552	3911	4333	10826
жилищно-коммунальное хозяйство	1556	3326	771	896	869
прочие отрасли	10127	10947	10459	14762	22979
В процентах к итогу					
Задолженность по кредитам банков и займам - всего	100,0	100,0	100,0	100,0	100,0
в том числе:					
промышленность	85,3	83,6	84,0	85,1	85,4
сельское хозяйство	2,2	2,9	2,1	2,0	1,7
транспорт	0,9	0,1	0,1	0,1	0,1
строительство	0,1	0,8	0,0	0,1	0,4
связь	9,3	10,7	12,7	11,8	11,0
торговля и общепит	0,4	0,5	0,3	0,2	0,4
жилищно-коммунальное хозяйство	0,2	0,3	0,1	0,0	0,0
прочие отрасли	1,6	1,1	0,7	0,7	1,0

12.2.8. ЗАДОЛЖЕННОСТЬ ПОКУПАТЕЛЕЙ ОРГАНИЗАЦИЯМ ПО ОТРАСЛЯМ ЭКОНОМИКИ ¹⁾

(на конец года)

	2003	2004	2005	2006	2007
Миллионов рублей					
Задолженность покупателей - всего	3891	3093	3412	4563	3646
в том числе:					
промышленность	1954	1288	1432	1524	1654
сельское хозяйство	35	66	56	89	60
транспорт	1128	872	1716	1917	913
строительство	19	22	21	30	28
связь	33	39	43	38	42
торговля и общепит	3	17	21	5	9
жилищно-коммунальное хозяйство	700	779	106	118	129
прочие отрасли	19	10	17	842	811
В процентах к итогу					
Задолженность покупателей - всего	100,0	100,0	100,0	100,0	100,0
в том числе:					
промышленность	50,2	41,6	42,0	33,4	45,4
сельское хозяйство	0,9	2,1	1,6	2,0	1,6
транспорт	29,0	28,2	50,3	42,0	25,0
строительство	0,5	0,7	0,6	0,7	0,8
связь	0,8	1,3	1,3	0,8	1,2
торговля и общепит	0,1	0,6	0,6	0,1	0,3
жилищно-коммунальное хозяйство	18,0	25,2	3,1	2,6	3,5
прочие отрасли	0,5	0,3	0,5	18,4	22,2

¹⁾ Без субъектов малого предпринимательства.

12.2.9. ЗАДОЛЖЕННОСТЬ ОРГАНИЗАЦИЙ ПОСТАВЩИКАМ ПО ОТРАСЛЯМ ЭКОНОМИКИ¹⁾
(на конец года)

	2003	2004	2005	2006	2007
Миллионов рублей					
Задолженность поставщикам - всего	9606	11488	12262	13571	3725
в том числе:					
промышленность	1501	1448	1390	1473	1543
сельское хозяйство	211	231	253	256	228
строительство	13	13	12	25	24
транспорт	7129	8644	10329	11563	863
связь	26	58	45	35	62
торговля и общепит	9	35	35	9	19
жилищно-коммунальное хозяйство	698	795	176	189	204
прочие отрасли	19	264	22	21	782
В процентах к итогу					
Задолженность поставщикам - всего	100,0	100,0	100,0	100,0	100,0
в том числе:					
промышленность	15,6	12,6	11,3	10,9	41,4
сельское хозяйство	2,2	2,0	2,1	1,9	6,1
строительство	0,1	0,1	0,1	0,2	0,6
транспорт	74,2	75,3	84,2	85,2	23,2
связь	0,3	0,5	0,4	0,2	1,7
торговля и общепит	0,1	0,3	0,3	0,1	0,5
жилищно-коммунальное хозяйство	7,3	6,9	1,4	1,4	5,5
прочие отрасли	0,2	2,3	0,2	0,1	21,0

12.2.10. ПРОСРОЧЕННАЯ ЗАДОЛЖЕННОСТЬ КРЕДИТОРСКАЯ ПОСТАВЩИКАМ И ДЕБИТОРСКАЯ ПОКУПАТЕЛЕЙ ПО ОТРАСЛЯМ ЭКОНОМИКИ¹⁾
(на конец года; миллионов рублей)

	2003	2004	2005	2006	2007
Задолженность поставщикам - всего	8689	9919	11119	12058	2530
в том числе:					
промышленность	954	596	637	708	593
сельское хозяйство	181	199	210	212	198
строительство	4	6	5	11	7
транспорт	6887	8381	10099	10918	763
связь	14	16	19	13	1
торговля и общепит	2	23	2	4	3
жилищно-коммунальное хозяйство	633	685	130	177	189
прочие отрасли	14	13	17	15	776
Задолженность покупателей - всего	3028	2064	2227	3324	2210
в том числе:					
промышленность	1275	475	484	504	440
сельское хозяйство	27	38	31	49	51
строительство	9	14	13	16	14
транспорт	1062	835	1608	1804	778
связь	15	6	10	4	3
торговля и общепит	1	15	2	2	3
жилищно-коммунальное хозяйство	627	674	71	106	117
прочие отрасли	12	7	8	839	804

¹⁾ Без субъектов малого предпринимательства.

12.2.11. ЗАДОЛЖЕННОСТЬ ОРГАНИЗАЦИЙ ПЕРЕД БЮДЖЕТОМ И БЮДЖЕТА ОРГАНИЗАЦИЯМ ПО ОТРАСЛЯМ ЭКОНОМИКИ ¹⁾

(на конец года; тысяч рублей)

	2003	2004	2005	2006	2007
Задолженность перед бюджетом - всего	216699	258395	251145	290498	309597
в том числе:					
промышленность	105050	87652	68121	85253	91435
сельское хозяйство	93483	110562	127690	148510	160325
строительство	4775	5778	6236	6484	4686
транспорт	1809	1785	1839	2286	1794
связь	957	1161	2047	1612	2280
торговля и общепит	1869	1799	1880	1352	1711
жилищно-коммунальное хозяйство	3908	4906	6058	7837	10612
прочие отрасли	4848	44752	37274	37164	36754
Задолженность бюджета - всего	12340	17916	22910	26066	25682
в том числе:					
промышленность	1676	4180	6914	7198	5123
сельское хозяйство	98	440	249	137	163
строительство	54	1247	948	868	1205
транспорт	67	74	115	1551	1517
связь	549	586	1490	2453	1435
торговля и общепит	52	263	576	89	28
жилищно-коммунальное хозяйство	9721	11033	12290	13679	16092
прочие отрасли	123	93	328	91	119

12.2.12. ПРОСРОЧЕННАЯ ЗАДОЛЖЕННОСТЬ ОРГАНИЗАЦИЙ ПЕРЕД БЮДЖЕТОМ И БЮДЖЕТА ОРГАНИЗАЦИЯМ ПО ОТРАСЛЯМ ЭКОНОМИКИ ¹⁾

(на конец года; тысяч рублей)

	2003	2004	2005	2006	2007
Просроченная задолженность перед бюджетом - всего	147960	147832	154174	231468	243152
в том числе:					
промышленность	60264	42778	34827	47946	44303
сельское хозяйство	76735	93641	107099	136705	152262
строительство	2926	3681	4110	3870	2683
транспорт	594	660	835	977	579
связь	2	400	6	0	3
торговля и общепит	925	464	310	437	599
жилищно-коммунальное хозяйство	2802	3565	4503	5702	8276
прочие отрасли	3712	2643	2484	35831	34447
Просроченная задолженность бюджета - всего	9776	10287	12759	14495	16437
в том числе:					
промышленность	191	192	266	576	29
сельское хозяйство	14	250	9	20	22
строительство	1	1199	842	841	837
транспорт	17	6	14	12	12
связь	339	0	0	0	0
торговля и общепит	17	164	1	0	11
жилищно-коммунальное хозяйство	9191	8473	11626	13046	15515
прочие отрасли	6	3	1	0	11

¹⁾ Без субъектов малого предпринимательства.

**12.2.13. ЗАТРАТЫ НА ПРОИЗВОДСТВО И РЕАЛИЗАЦИЮ ПРОДУКЦИИ (РАБОТ, УСЛУГ)
ПО ОТРАСЛЯМ ЭКОНОМИКИ ЗА 2007 Г.**

	Затраты на производство и реализацию продукции (работ, услуг)	в том числе			
		материальные затраты	затраты на оплату труда	амортизация основных фондов	прочие затраты
Миллионов рублей					
Всего	9178	5257	1403	510	2008
в том числе:					
промышленность	6953	4628	844	364	1116
сельское хозяйство	329	163	50	23	92
строительство и проектно-изыскательская деятельность	290	130	75	6	79
транспорт	327	73	67	32	156
связь	316	34	54	37	191
торговля и общепит	463	99	153	27	185
снабжение и сбыт	6	2	1	1	2
заготовки	21	8	3	2	9
операции с недвижимым имуществом	21	3	8	2	8
общая коммерческая деятельность	25	6	8	1	10
жилищно-коммунальное хозяйство	212	70	65	8	69
бытовое обслуживание	14	1	8	0	5
народное образование	19	1	11	0	7
здравоохранение и соц. обеспечение	30	13	9	1	7
прочие	152	26	47	6	72
В процентах к итогу					
Всего	100,0	100,0	100,0	100,0	100,0
в том числе:					
промышленность	75,8	88,0	60,2	71,4	55,6
сельское хозяйство	3,6	3,1	3,6	4,5	4,6
строительство и проектно-изыскательская деятельность	3,1	2,5	5,3	1,2	3,9
транспорт	3,6	1,4	4,8	6,2	7,8
связь	3,4	0,6	3,8	7,2	9,5
торговля и общепит	5,0	1,9	10,9	5,3	9,2
снабжение и сбыт	0,1	0,0	0,1	0,2	0,1
заготовки	0,2	0,2	0,2	0,4	0,5
операции с недвижимым имуществом	0,2	0,1	0,6	0,4	0,4
общая коммерческая деятельность	0,3	0,1	0,6	0,2	0,5
жилищно-коммунальное хозяйство	2,3	1,3	4,6	1,6	3,4
бытовое обслуживание	0,2	0,0	0,6	0,0	0,3
народное образование	0,2	0,0	0,8	0,0	0,3
здравоохранение и социальное обеспечение	0,3	0,3	0,6	0,2	0,3
прочие	1,7	0,5	3,3	1,2	3,6

12.3. КРЕДИТОВАНИЕ И СТРАХОВАНИЕ

Кредитные вложения - экономические отношения, в процессе которых банки предоставляют заемщикам денежные средства с условием их возврата для использования в сфере производства и обращения на формирование и увеличение капитала, как оборотного, так и основного.

Эти отношения предполагают движение стоимости (ссудного капитала) от банка (кредитора) к ссудозаемщику (дебитору) и обратно.

Кредиты, предоставленные организациям, банкам и физическим лицам в рублях и в иностранной валюте - задолженность клиентов (включая просроченную) перед кредитными организациями по всем предоставленным им кредитам. В общую величину задолженности по кредитам, кроме соответствующих сумм кредитов физическим лицам, организациям, банкам, включаются также кредиты иностранным государствам, юридическим лицам – нерезидентам.

Страховая сумма - определенная договором страхования или установленная законом денежная сумма, исходя из которой, устанавливаются размер страховых взносов и размер страховой выплаты при наступлении страхового случая.

Страховые взносы - поступившая от страхователя плата за страхование, которую он обязан внести страховщику (страховой организации) в соответствии с договором страхования или законодательством.

Страховые выплаты - фактически произведенные страховой организацией страховые выплаты, а также возвращенные страхователям уплаченные ими страховые взносы и выплаченные выкупные суммы в случаях досрочного прекращения или изменений условий договора страхования.

Добровольное страхование включает в себя страхование жизни и имущества граждан (юридических лиц), медицинское и ритуальное страхование, страхование от несчастных случаев и болезней, страхование ответственности, предпринимательских рисков и прочее.

12.3.1. ОСНОВНЫЕ ПОКАЗАТЕЛИ ДЕЯТЕЛЬНОСТИ КРЕДИТНЫХ ОРГАНИЗАЦИЙ

	2003	2004	2005	2006	2007
Количество кредитных организаций - всего	16	17	15	16	17
из них банков	12	10	9	9	9
Число филиалов банков	25	28	29	30	29
Клиенты банков - всего	135489	121200	105465	124116	206979
из них физические лица	127925	112686	96477	114765	197065
Кредиты, предоставленные экономике (остатки ссуд на конец года) - всего, тыс. руб.	799885	1083977	1056050	1728941	1770413
из них:					
краткосрочные	267529	522583	372309	571991	469924
среднесрочные	231426	267511	263455	274352	427948
долгосрочные	300930	293883	420286	882598	822555
Среднесписочная численность работников, человек	1793	2004	2291	2367	2477
Фонд заработной платы всех работников - всего, тыс. руб.	22258	32350	43703	58526	75284
Среднемесячная заработная плата одного работника, руб.	1034	1345	1590	2060	2533
Прибыль, тыс. руб.	21090	37208	45474	59968	96542

12.3.2. ОСНОВНЫЕ ПОКАЗАТЕЛИ ДЕЯТЕЛЬНОСТИ СТРАХОВЫХ КОМПАНИЙ

	2003	2004	2005	2006	2007
Число страховых компаний	9	7	6	7	9
Число филиалов	10	9	4	4	3
Число заключенных договоров страхования, тыс. ед.	167,4	225,5	122,6	83,9	48,2
из них добровольного страхования	163,4	225,2	122,4	83,7	47,8
Страховая сумма всех застрахованных объектов, тыс. руб.	1155310	2030282	6784257	8154992	7240753
из нее					
по договорам добровольного страхования	1106224	1996366	6734641	8109116	7079369
Поступление страховых взносов, тыс. руб.	10955	13489	24663	23736	48085
из них					
по договорам добровольного страхования	8236	11898	22954	21737	46420
Страховые выплаты, тыс. руб.	3491	5158	7125	9641	4248
из них					
по договорам добровольного страхования	2573	4762	6733	9213	3872
Прибыль, тыс. руб.	1324	1713	3466	4034	9406

КРЕДИТОВАНИЕ ОТРАСЛЕЙ ЭКОНОМИКИ
(в процентах)

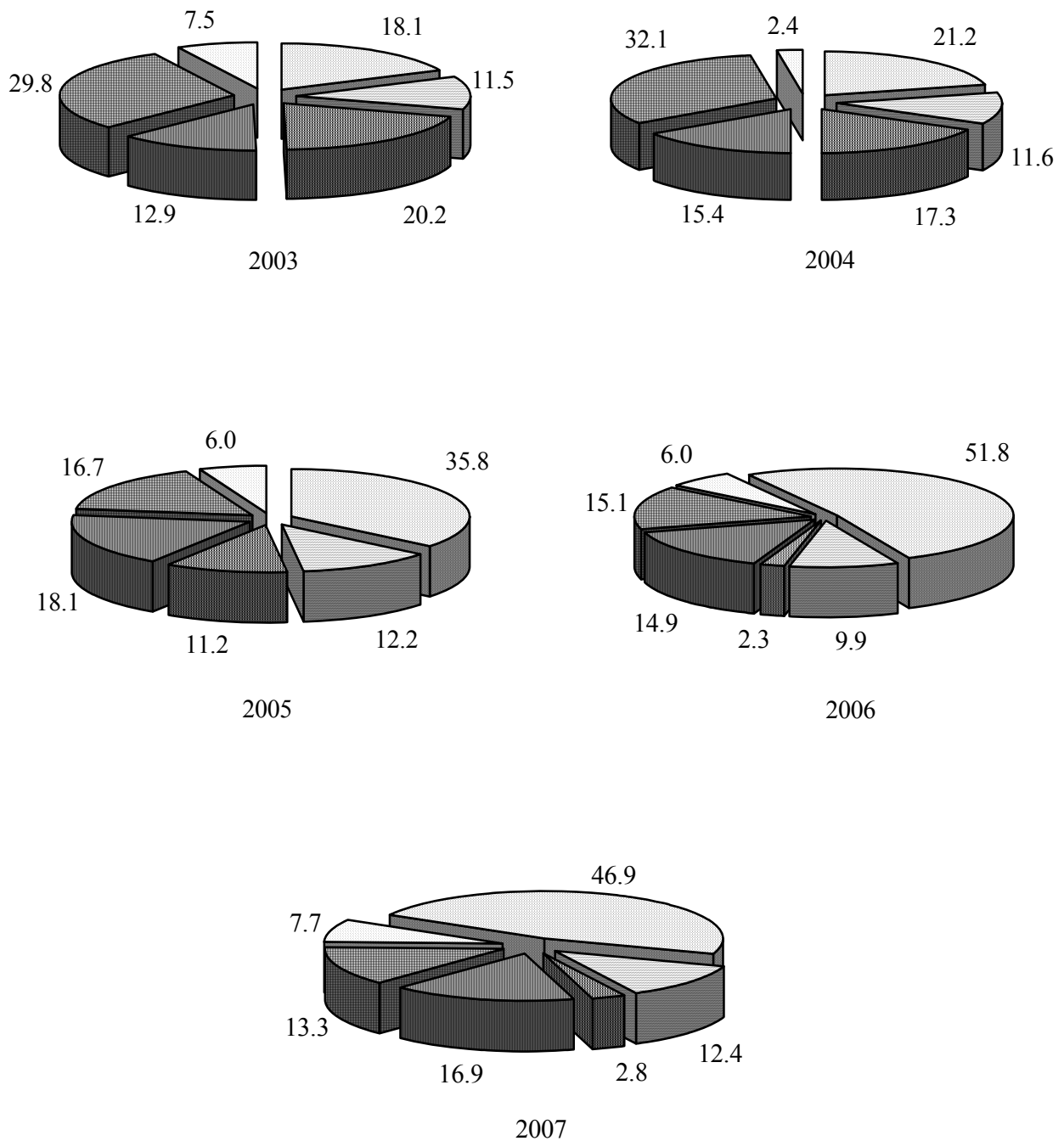

- Промышленность, транспорт и связь
- Правительство и бюджетные организации
- Банки
- Сельское хозяйство
- Торгово-посредническая деятельность
- Прочие

ДОХОДЫ И РАСХОДЫ СТРАХОВЫХ КОМПАНИЙ
(тысяч рублей)

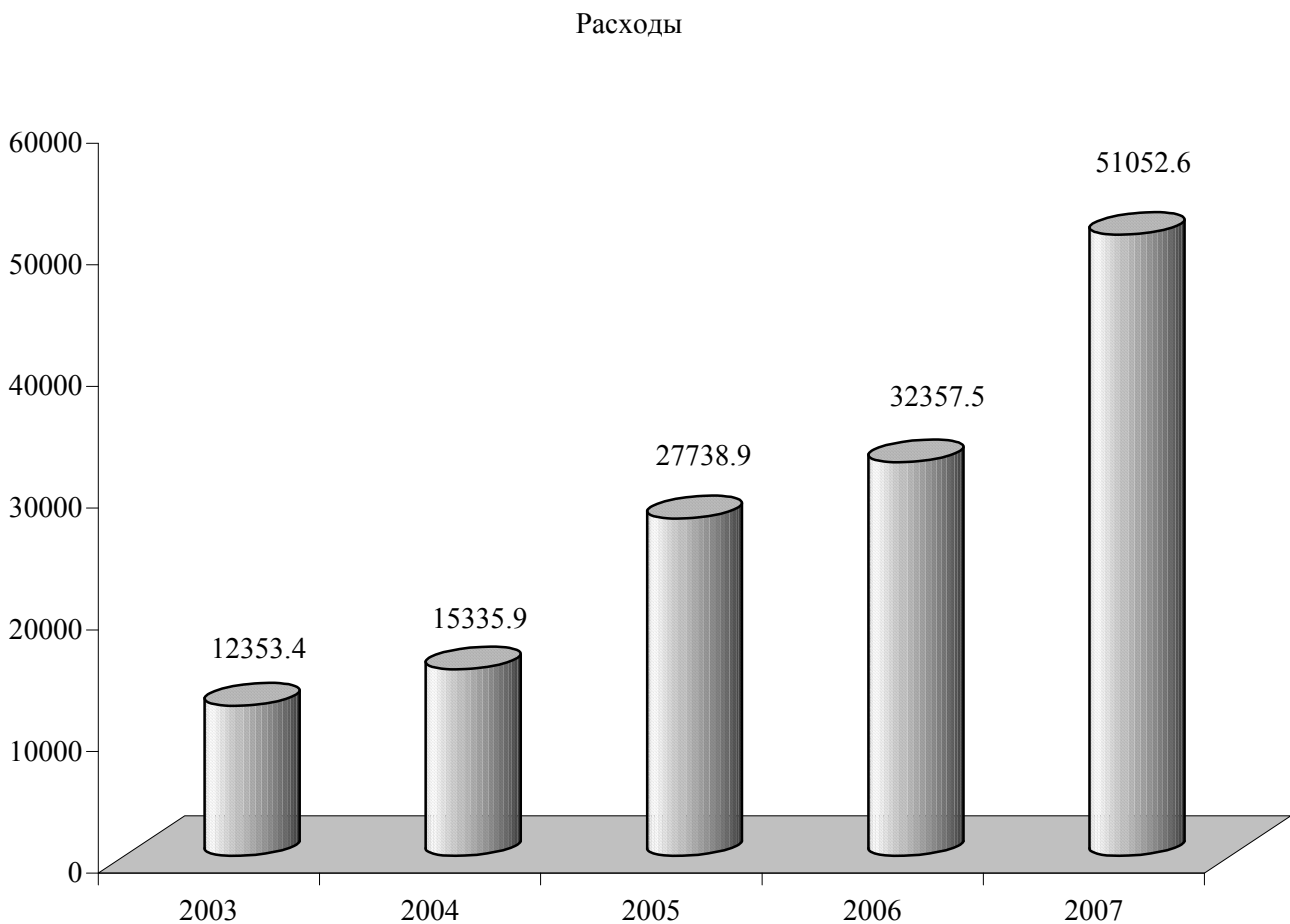
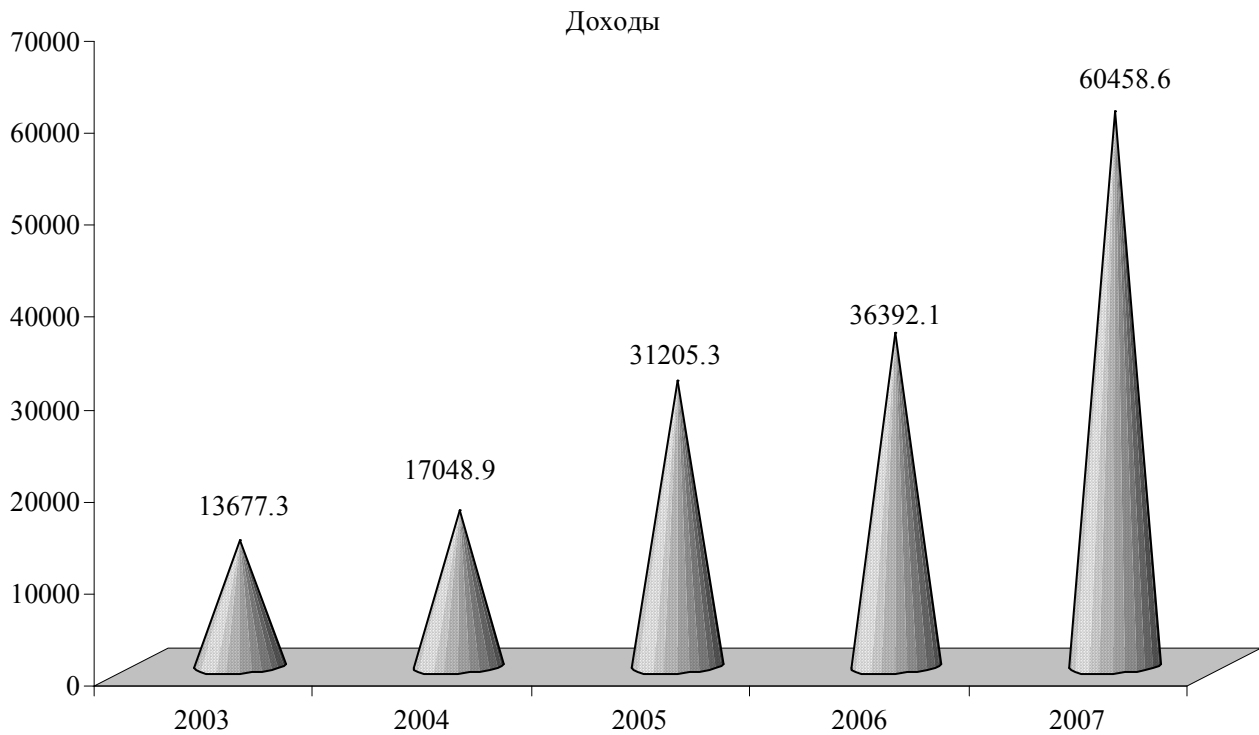

13. ЦЕНЫ И ТАРИФЫ

Раздел представляет статистические данные об уровне и индексах цен и тарифов на товары и услуги на потребительском рынке, а также на промышленную продукцию.

Индекс потребительских цен – относительный показатель, предназначенный для оценки динамики цен и тарифов на товары и услуги, приобретаемые населением для непроизводственного потребления.

Индекс потребительских цен является одним из важнейших показателей, характеризующих уровень инфляции.

Исходной информацией для определения индекса потребительских цен являются данные регистрации цен и тарифов на товары и услуги в организациях торговли и сферы обслуживания. Он рассчитывается по набору наиболее часто потребляемых населением товаров и услуг.

Индекс цен производителей промышленной продукции определяет динамику цен на промышленную продукцию.

Наблюдение за изменением цен производителей промышленной продукции осуществляется по выборочной сети базовых организаций, которые являются наиболее типичными для промышленности республики и в наибольшей степени отражают сложившуюся структуру производства.

13.1. ИНДЕКСЫ ЦЕН (ТАРИФОВ)

(декабрь к декабрю предыдущего года, в процентах)

	2003	2004	2005	2006	2007
Сводный индекс потребительских цен	132,44	120,39	110,83	108,89	129,42
в том числе:					
индекс цен на продовольственные товары	136,08	119,74	110,67	107,32	131,50
индекс цен на непродовольственные товары	119,61	118,20	110,51	111,24	113,64
индекс тарифов на услуги	130,85	124,95	111,22	111,83	139,13
Индекс цен производителей на промышленную продукцию	116,98	139,50	106,94	117,44	128,06

ЦЕНЫ И ТАРИФЫ

**13.2. ИНДЕКСЫ ПОТРЕБИТЕЛЬСКИХ ЦЕН (ТАРИФОВ)
НА ТОВАРЫ И ПЛАТНЫЕ УСЛУГИ НАСЕЛЕНИЮ**
(к предыдущему месяцу, в процентах)

	Товары и услуги	в том числе:		
		продовольственные товары	непродовольственные товары	услуги
2003				
Январь	102,56	102,09	102,22	105,01
Февраль	99,57	101,22	101,15	90,58
Март	100,67	100,53	101,57	100,15
Апрель	104,60	102,10	100,71	120,05
Май	100,44	100,21	100,47	101,36
Июнь	106,09	108,16	102,71	101,48
Июль	102,51	102,62	101,64	103,12
Август	100,12	99,10	101,18	103,12
Сентябрь	103,48	104,60	102,35	100,13
Октябрь	102,75	103,60	101,55	100,63
Ноябрь	103,88	104,30	101,86	104,58
Декабрь	101,96	102,98	100,66	99,27
2004				
Январь	104,24	105,75	101,85	100,83
Февраль	103,84	104,16	102,75	103,86
Март	101,38	101,24	101,85	101,40
Апрель	102,36	103,32	101,53	99,30
Май	100,01	98,60	101,46	104,19
Июнь	99,87	98,83	101,18	102,68
Июль	99,59	98,86	101,36	100,48
Август	99,67	98,84	100,27	102,48
Сентябрь	101,97	102,46	101,76	100,18
Октябрь	101,69	102,57	100,92	98,91
Ноябрь	103,17	102,18	100,30	110,95
Декабрь	101,05	101,64	101,63	97,84

ЦЕНЫ И ТАРИФЫ

Продолжение

	Товары и услуги	в том числе:		
		продовольственные товары	непродовольственные товары	услуги
2005				
Январь	101,23	101,23	100,35	102,33
Февраль	102,92	103,90	100,75	101,45
Март	100,32	100,27	100,51	100,31
Апрель	101,07	101,27	100,91	100,41
Май	100,18	99,02	101,29	103,31
Июнь	100,24	99,97	100,70	100,78
Июль	98,36	96,89	101,48	100,50
Август	100,11	99,78	100,93	100,47
Сентябрь	100,51	100,55	101,48	99,31
Октябрь	101,32	101,92	100,50	99,93
Ноябрь	102,77	103,79	100,62	101,23
Декабрь	101,38	101,80	100,52	100,71
2006				
Январь	102,51	102,85	100,77	103,08
Февраль	103,24	103,18	100,95	105,91
Март	99,79	98,94	101,94	100,69
Апрель	99,86	99,76	100,32	99,74
Май	99,30	98,73	100,97	99,66
Июнь	99,00	98,26	101,23	99,39
Июль	98,76	97,41	101,45	100,91
Август	99,25	98,41	101,00	100,49
Сентябрь	102,85	104,08	101,25	99,99
Октябрь	102,29	103,43	99,92	100,54
Ноябрь	100,78	100,96	100,35	100,56
Декабрь	101,06	101,37	100,57	100,45
2007				
Январь	102,65	102,31	100,49	106,23
Февраль	102,80	101,46	100,93	109,75
Март	100,84	100,03	100,84	103,88
Апрель	102,02	102,44	100,85	101,69
Май	99,63	98,90	101,56	100,28
Июнь	102,56	103,33	101,60	100,74
Июль	104,40	104,89	101,14	106,05
Август	102,92	104,06	101,14	100,56
Сентябрь	102,26	102,77	100,77	101,97
Октябрь	102,31	102,85	101,83	100,81
Ноябрь	101,85	102,36	100,97	100,86
Декабрь	101,90	102,44	100,74	101,14

**13.3. ИНДЕКСЫ ПОТРЕБИТЕЛЬСКИХ ЦЕН
НА ОТДЕЛЬНЫЕ ВИДЫ ПРОДОВОЛЬСТВЕННЫХ ТОВАРОВ**
(декабрь к декабрю предыдущего года, в процентах)

	2003	2004	2005	2006	2007
Говядина	123,05	168,53	124,54	98,64	105,24
Свинина	124,64	174,03	114,53	89,69	122,53
Птица	129,38	119,70	133,51	91,22	125,78
Рыба свежая	105,44	126,13	117,83	117,03	110,95
Масло сливочное	121,50	114,71	109,65	103,21	142,91
Молоко свежее	139,04	132,70	118,32	117,49	136,67
Сметана	145,18	130,39	113,10	106,37	116,00
Масло растительное	93,93	158,13	106,78	91,01	240,42
Яйца куриные	145,16	123,29	94,94	89,97	154,66
Сыр твердый	131,71	129,90	119,82	102,86	156,85
Сахар-песок	116,48	123,29	130,81	119,05	94,53
Хлеб из пшеничной муки I сорта	204,34	94,86	93,22	110,23	150,09
Макаронные изделия	150,11	114,29	99,39	102,53	138,53
Картофель	103,93	109,51	178,98	120,41	118,80
Капуста свежая	39,55	192,11	175,16	81,64	169,51
Свекла столовая	88,01	99,67	166,69	97,60	281,64
Морковь	79,45	77,10	186,66	112,23	253,83
Лук репчатый	150,21	55,32	104,83	156,54	150,88
Яблоки	48,55	231,50	110,25	140,14	143,25
Алкогольные напитки	118,82	124,44	109,56	106,24	116,80

**13.4. ИНДЕКСЫ ПОТРЕБИТЕЛЬСКИХ ЦЕН
НА ОТДЕЛЬНЫЕ ВИДЫ НЕПРОДОВОЛЬСТВЕННЫХ ТОВАРОВ**
(декабрь к декабрю предыдущего года, в процентах)

	2003	2004	2005	2006	2007
Ткани	113,94	106,05	109,46	107,54	130,58
Одежда и бельё	118,55	123,78	109,10	115,60	117,86
Обувь	121,46	118,49	118,69	111,80	111,92
Мыло хозяйственное	111,20	123,37	115,77	101,81	152,10
Синтетические моющие средства	110,89	119,44	102,56	114,41	112,98
Мыло туалетное	109,86	111,83	109,86	108,96	114,06
Зубная паста	110,46	109,49	111,87	116,88	111,33
Табачные изделия	112,60	134,80	104,44	100,16	117,03
Мебель	111,14	120,30	105,14	109,96	121,23
Посуда	119,86	117,93	115,22	123,16	115,84
Электротовары	110,75	114,90	111,89	107,45	114,10
Канцелярские товары	112,96	104,77	115,47	112,40	112,40
Оптика	125,72	103,62	115,98	100,76	139,88
Медикаменты	122,36	110,78	111,31	114,29	109,72

ЦЕНЫ И ТАРИФЫ

**13.5. ИНДЕКСЫ ПОТРЕБИТЕЛЬСКИХ ЦЕН (ТАРИФОВ)
НА ОТДЕЛЬНЫЕ ВИДЫ ПЛАТНЫХ УСЛУГ НАСЕЛЕНИЮ**
(декабрь к декабрю предыдущего года, в процентах)

	2003	2004	2005	2006	2007
Услуги жилищного хозяйства:					
наём жилой площади	137,33	162,27	104,07	150,11	117,04
гостиницы	140,33	123,89	153,37	113,12	132,81
Коммунальные услуги:					
электроснабжение	108,33	107,69	107,14	113,33	158,82
водоснабжение и канализация	138,16	127,77	128,62	143,91	156,66
газоснабжение (сетевой газ)	125,43	100,49	104,48	100,00	118,57
горячее водоснабжение	110,55	215,78	98,18	102,26	166,34
центральное отопление	109,80	217,20	100,00	100,00	166,36
санитарная очистка	117,54	141,99	125,15	137,28	124,44
Услуги связи	124,75	117,74	119,85	107,68	116,94
Городской троллейбусный транспорт	100,00	160,00	100,00	121,59	115,13
Услуги правового характера	113,11	100,00	157,44	113,77	118,80
Услуги учреждений культуры	153,90	129,73	129,77	130,80	108,90
Услуги системы народного образования	109,76	118,16	158,12	113,86	111,38
Бытовые услуги:					
ремонт обуви	131,20	114,01	116,08	114,37	137,74
индивидуальный пошив швейных изделий в ателье	128,62	111,59	134,70	108,60	156,54
ремонт электротоваров	136,75	138,15	112,56	105,80	131,26
ремонт часов	118,96	110,02	109,72	111,60	157,30
услуги парикмахерских общего типа	131,81	127,86	125,69	120,86	143,62

**13.6. ИНДЕКСЫ ЦЕН НА СЕЛЬСКОХОЗЯЙСТВЕННЫЕ ПРОДУКТЫ
НА ГОРОДСКИХ РЫНКАХ**
(декабрь к декабрю предыдущего года, в процентах)

	2003	2004	2005	2006	2007
Продукты растениеводства					
Картофель	111,20	100,00	188,60	124,56	105,43
Капуста свежая	36,90	218,67	153,05	80,08	183,58
Лук репчатый	143,00	57,61	112,58	139,66	160,00
Чеснок	118,40	135,14	99,00	90,49	164,00
Свёкла столовая	86,80	92,00	179,13	94,17	265,98
Морковь	84,60	67,50	203,70	102,27	255,56
Яблоки	50,25	229,59	111,11	148,00	122,97
Пшеница среднего качества	342,50	58,39	90,43	158,82	177,04
Кукуруза в зерне	154,40	73,86	112,31	195,89	254,55
Мука пшеничная I сорта	337,30	67,86	86,84	112,12	-
Мука кукурузная	159,40	96,47	93,90	116,02	223,13
Фасоль	88,20	119,33	110,80	104,87	369,52
Горох	167,70	100,00	98,11	104,23	244,65
Семена подсолнечника среднего качества	100,00	114,81	138,39	96,50	208,45
Орехи грецкие	108,40	108,96	214,89	120,68	157,50
Масло растительное рафинированное	97,30	159,82	109,00	85,19	232,77

ЦЕНЫ И ТАРИФЫ

Продолжение

	2003	2004	2005	2006	2007
Продукты животноводства					
Говядина	125,70	156,97	121,25	100,00	104,51
Свинина	126,90	178,05	110,66	90,76	124,49
Птица (курица битая)	119,20	143,91	130,85	88,62	132,11
Молоко свежее	137,60	133,61	116,35	116,49	133,41
Масло сливочное домашнее	153,30	119,57	90,91	120,00	133,33
Брынза коровья	121,80	138,89	116,67	109,09	136,90
Брынза овечья	122,20	125,48	128,26	105,08	120,97
Сметана	132,90	139,05	115,35	115,00	114,65
Творог среднего качества	127,70	142,62	118,67	114,01	131,88
Яйца куриные домашние	149,10	140,00	95,24	97,50	156,41
Мед пчелиный	127,90	111,27	99,39	112,07	159,09
Рыба свежая (толстолобик)	100,00	126,84	140,49	106,81	98,31

**13.7. СРЕДНИЕ ПОТРЕБИТЕЛЬСКИЕ ЦЕНЫ НА ОТДЕЛЬНЫЕ ВИДЫ
ПРОДОВОЛЬСТВЕННЫХ ТОВАРОВ**
(декабрь, за единицу измерения в рублях)

	Ед. изм.	2003	2004	2005	2006	2007
Говядина 1 категории	кг	14,89	25,07	31,04	30,45	32,24
Свинина 1 категории	кг	18,12	31,59	35,76	32,13	39,22
Птица (куры полупотрошёные)	кг	14,72	17,61	23,18	21,12	26,58
Рыба свежая (толстолобик)	кг	7,77	10,33	12,95	14,47	13,28
Масло сливочное	кг	17,96	20,39	22,38	23,01	32,85
Масло растительное рафинированное	л	4,62	7,34	7,93	7,18	16,50
Молоко коровье (2,5% жирности)	л	2,51	3,28	3,80	4,87	6,64
Сыр твёрдый «Голландский»	кг	25,10	32,29	38,44	39,90	62,70
Яйца куриные	дес.	7,02	8,65	8,21	7,38	11,40
Сахар-песок	кг	3,29	4,04	5,29	6,29	5,95
Чай чёрный натуральный высшего сорта	100 г	3,87	4,19	4,50	5,40	5,93
Мука пшеничная 1 сорта	кг	2,81	1,96	1,72	1,91	-
Хлеб из пшеничной муки 1 сорта	кг	2,99	2,84	2,65	2,91	4,33
Вермишель «Соломка»	кг	3,85	4,47	4,71	4,82	6,47
Рис	кг	3,42	4,50	5,29	5,68	6,58
Крупа гречневая	кг	4,72	4,55	5,45	7,72	9,03
Картофель	кг	1,42	1,55	2,77	3,34	3,96
Капуста свежая	кг	0,78	1,46	2,54	2,08	3,47
Свёкла столовая	кг	1,16	1,15	1,89	1,83	5,10
Морковь	кг	1,48	1,13	2,04	2,28	5,79
Лук репчатый	кг	2,73	1,51	1,58	2,44	3,69
Яблоки	кг	1,04	2,34	2,55	3,53	5,06
Водка «Русская»	0,5 л	6,12	7,19	6,36	6,48	7,91
Шампанское	0,75 л	8,67	12,31	16,62	15,90	18,84
Пиво	0,5 л	2,47	2,85	3,28	3,85	4,12

**13.8. СРЕДНИЕ ЦЕНЫ НА СЕЛЬСКОХОЗЯЙСТВЕННЫЕ
ПРОДУКТЫ НА ГОРОДСКИХ РЫНКАХ**
(декабрь, за единицу измерения в рублях)

	Ед. изм.	2003	2004	2005	2006	2007
Продукты растениеводства						
Картофель	кг	1,49	1,49	2,81	3,50	3,69
Капуста свежая	кг	0,75	1,64	2,51	2,01	3,69
Лук репчатый	кг	2,76	1,59	1,79	2,50	4,00
Чеснок	кг	8,88	12,00	11,88	10,75	17,63
Свёкла столовая	кг	1,25	1,15	2,06	1,94	5,16
Морковь	кг	1,60	1,08	2,20	2,25	5,75
Яблоки	кг	0,98	2,25	2,50	3,70	4,55
Пшеница среднего качества	кг	1,61	0,94	0,85	1,35	2,39
Кукуруза в зерне	кг	0,88	0,65	0,73	1,43	3,64
Мука пшеничная I сорта	кг	2,80	1,90	1,65	1,85	-
Мука кукурузная	кг	2,55	2,46	2,31	2,68	5,98
Фасоль	кг	3,88	4,63	5,13	5,38	19,88
Горох	кг	2,65	2,65	2,60	2,71	6,63
Семена подсолнечника среднего качества	кг	2,70	3,10	4,29	4,14	8,63
Орехи грецкие	кг	4,13	4,50	9,67	11,67	18,38
Масло растительное рафинированное	л	4,38	7,00	7,63	6,50	15,13
Продукты животноводства						
Говядина	кг	15,50	24,33	29,50	29,50	30,83
Свинина	кг	17,13	30,50	33,75	30,63	38,13
Птица (курица битая)	кг	16,33	23,50	30,75	27,25	36,00
Молоко свежее	л	2,38	3,18	3,70	4,31	5,75
Масло сливочное домашнее	кг	23,00	27,50	25,00	30,00	40,00
Брынза коровья	кг	11,88	16,50	19,25	21,00	28,75
Брынза овечья	кг	18,33	23,00	29,50	31,00	37,50
Сметана	кг	8,81	12,25	14,13	16,25	18,63
Творог среднего качества	кг	8,94	12,75	15,13	17,25	22,75
Яйца куриные домашние	дес.	7,50	10,50	10,00	9,75	15,25
Мёд пчелиный	кг	17,75	19,75	19,63	22,00	35,00
Рыба свежая (толстолобик)	кг	7,75	9,83	13,81	14,75	14,50

14. ВНЕШНЯЯ ТОРГОВЛЯ

Внешняя торговля включает обмен материальными ценностями, который производится между Приднестровской Молдавской Республикой и другими странами и который увеличивает или уменьшает материальные ресурсы республики.

Объем внешнеторгового оборота - сумма экспорта и импорта в стоимостной оценке. Оборот внешней торговли отражен в ценах текущего периода, в долларах США.

Экспорт (импорт) товаров - сумма вывезенной (ввезенной) из страны (в страну) продукции, товаров в их стоимостной оценке.

Сальдо торгового баланса рассчитывается как разница между экспортом и импортом. Положительное сальдо, если экспорт превышает импорт. Отрицательное сальдо, если экспорт меньше импорта и отражается со знаком минус (-).

Все показатели внешнеторговой деятельности отражают обороты со странами СНГ и странами вне СНГ.

Данные по внешней торговле приведены на основе данных Государственного Таможенного Комитета ПМР.

14.1. ТОРГОВЫЙ БАЛАНС ПРИДНЕСТРОВСКОЙ МОЛДАВСКОЙ РЕСПУБЛИКИ
(миллионов долларов США)

	2003	2004	2005	2006	2007
Внешнеторговый оборот - всего	1031,8	1293,4	1435,3	1160,5	1858,6
в том числе:					
со странами СНГ	578,7	731,8	850,7	656,8	1168,6
со странами вне СНГ	453,1	561,6	584,6	503,7	690,0
Экспорт - всего	432,2	535,1	579,7	422,1	727,0
в том числе:					
в страны СНГ	185,2	229,6	308,4	251,7	403,1
в страны вне СНГ	247,0	305,5	271,3	170,4	323,9
Импорт - всего	599,6	758,3	855,6	738,4	1131,6
в том числе:					
из стран СНГ	393,5	502,2	542,3	405,1	765,4
из стран вне СНГ	206,1	256,1	313,3	333,3	366,1
Сальдо торгового баланса - всего	-167,4	-223,2	-275,9	-316,2	-404,6
в том числе:					
по странам СНГ	-208,3	-272,6	-233,9	-153,3	-362,3
по странам вне СНГ	40,9	49,4	-42,0	-162,9	-42,2
Отношение экспорта к импорту, в процентах	72,1	70,6	67,8	57,2	64,2
в том числе:					
по странам СНГ	47,1	45,7	56,9	62,1	52,7
по странам вне СНГ	119,9	119,3	86,6	51,1	88,5

**ДОЛЯ ЭКСПОРТА И ИМПОРТА
ВО ВНЕШНЕТОРГОВОМ ОБОРОТЕ
ПРИДНЕСТРОВСКОЙ МОЛДАВСКОЙ РЕСПУБЛИКИ
(в процентах)**

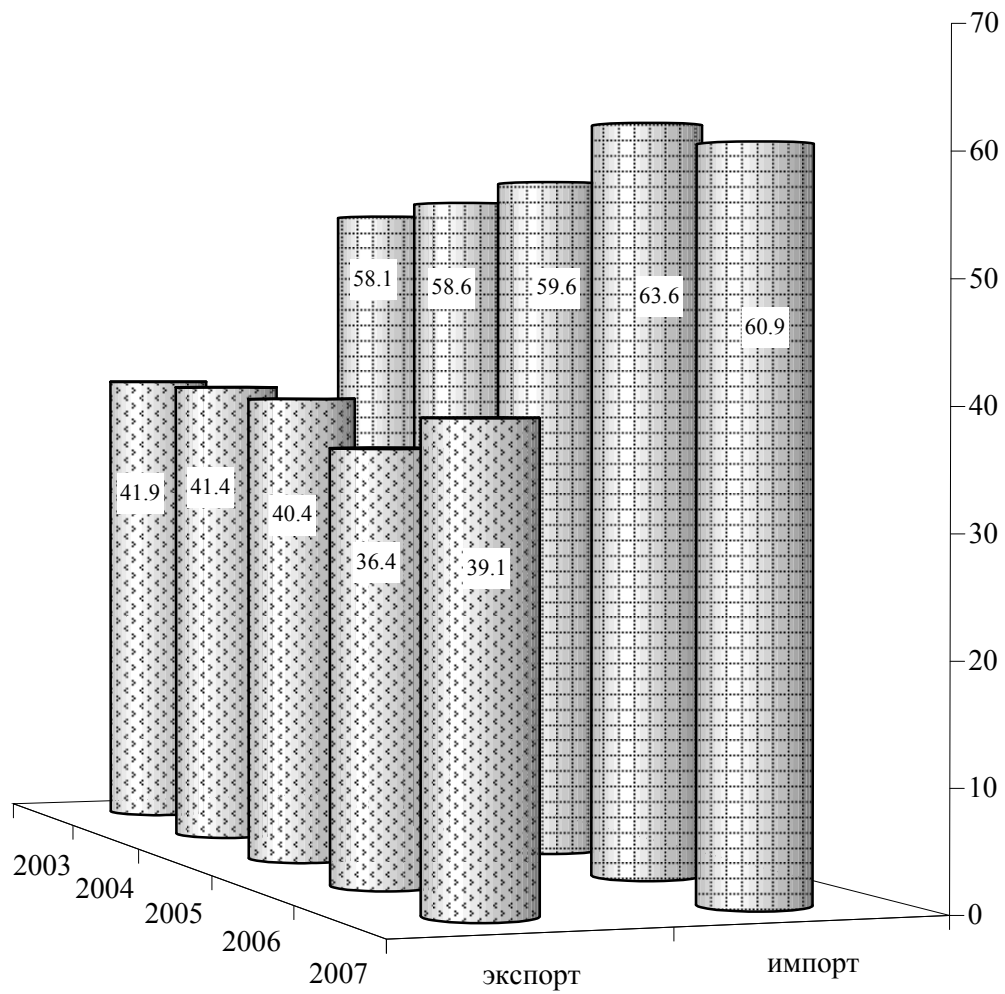

14.2. ЭКСПОРТ В СТРАНЫ СНГ
 (миллионов долларов США)

	2003	2004	2005	2006	2007
Экспорт - всего	432,2	535,1	579,7	422,1	727,0
из общего итога:					
Экспорт в страны СНГ	185,2	229,6	308,4	251,7	403,1
в том числе:					
Азербайджан	0,0	0,3	-	0,0	0,1
Армения	0,1	-	0,0	0,3	0,1
Беларусь	2,6	5,0	1,7	1,6	5,2
Грузия	0,5	0,1	0,2	0,1	2,3
Казахстан	0,5	0,8	0,3	0,0	2,1
Кыргызстан	0,2	0,1	0,1	-	0,0
Молдова	78,2	72,9	59,4	35,3	47,0
Россия	80,5	128,8	231,5	195,2	312,1
Таджикистан	0,1	0,2	0,2	0,4	0,3
Туркменистан	0,3	0,1	-	-	0,0
Узбекистан	2,7	2,4	2,1	2,5	2,3
Украина	19,5	18,9	12,8	16,2	31,7

14.3. ЭКСПОРТ В СТРАНЫ ВНЕ СНГ
 (миллионов долларов США)

	2003	2004	2005	2006	2007
Экспорт в страны вне СНГ	247,0	305,5	271,3	170,4	323,9
в том числе:					
Австрия	4,3	2,0	0,2	0,4	1,0
Алжир	11,9	20,9	6,7	4,0	0,0
Бельгия	1,8	0,8	0,1	0,3	0,3
Болгария	7,2	11,6	7,3	0,8	6,2
Великобритания	4,3	1,8	1,0	0,4	0,2
Венгрия	1,8	8,5	1,6	0,7	1,7
Германия	18,5	25,9	28,0	27,9	26,7
Греция	12,2	11,7	-	-	0,0
Египет	9,0	4,2	14,1	10,5	2,4
Израиль	2,7	0,9	5,4	1,4	1,2
Индия	1,0	0,3	0,3	-	-
Ирландия	0,2	1,7	-	-	-
Италия	45,9	45,2	34,3	38,7	48,4
Канада	0,3	0,0	16,7	14,0	0,0
Кипр	4,6	2,4	2,7	-	19,2
Китай	11,1	-	0,6	-	-
Латвия	3,7	2,6	1,1	0,0	1,6
Литва	0,4	2,4	0,2	0,3	0,3
Мальта	0,1	-	-	-	-
Нидерланды	3,2	2,6	5,1	3,2	1,8
Польша	1,0	13,2	11,6	2,1	70,7
Румыния	23,4	10,5	20,2	24,4	68,9
Сирия	3,3	3,4	4,9	2,2	10,5
Словакия	1,2	6,1	21,4	4,2	9,2
США	3,8	6,1	6,7	1,6	3,0
Турция	1,8	9,7	9,7	6,3	6,6
Финляндия	-	0,3	-	0,1	0,2
Хорватия	4,2	2,2	5,8	6,3	3,1
Швейцария	0,1	0,0	0,3	2,2	1,4
Эстония	0,0	0,1	0,0	-	-
Югославия (Сербия)	1,0	2,1	10,5	5,7	-
Другие страны	63,0	106,3	54,8	12,7	39,3

14.4. ИМПОРТ ИЗ СТРАН СНГ
 (миллионов долларов США)

	2003	2004	2005	2006	2007
Импорт - всего	599,6	758,3	855,6	738,4	1131,6
из общего итога:					
Импорт из стран СНГ	393,5	502,2	542,3	405,1	765,4
в том числе:					
Азербайджан	-	-	0,0	-	0,3
Армения	0,1	0,0	0,7	0,2	1,7
Беларусь	11,3	14,2	27,9	27,0	33,6
Грузия	0,0	0,0	0,0	0,0	0,2
Казахстан	2,4	2,6	2,4	16,1	92,1
Кыргызстан	0,0	-	-	0,0	0,0
Молдова	21,9	12,6	75,2	24,8	22,2
Россия	145,0	183,4	189,3	199,9	366,4
Таджикистан	0,5	-	-	0,6	1,4
Туркменистан	0,6	-	-	-	3,1
Узбекистан	1,0	0,4	-	7,9	7,7
Украина	210,7	288,8	246,8	128,6	236,7

14.5. ИМПОРТ ИЗ СТРАН ВНЕ СНГ
 (миллионов долларов США)

	2003	2004	2005	2006	2007
Импорт из стран вне СНГ	206,1	256,1	313,3	333,3	366,1
в том числе:					
Австрия	2,1	8,5	7,3	6,4	6,5
Бельгия	3,0	4,1	5,5	5,9	3,4
Болгария	1,4	1,4	1,2	1,4	1,8
Великобритания	3,1	2,4	1,6	10,3	3,3
Венгрия	2,6	3,5	6,1	7,4	3,8
Германия	44,3	50,5	56,9	46,9	67,3
Дания	0,0	0,2	0,1	1,2	1,3
Израиль	0,7	0,4	0,3	0,2	0,6
Индия	0,1	1,3	0,9	1,1	2,5
Ирландия	0,1	0,0	0,0	0,2	0,0
Испания	1,4	1,1	1,0	2,8	1,9
Италия	18,1	30,3	35,3	35,4	38,2
Канада	4,0	5,3	1,7	0,6	0,8
Кипр	1,7	0,5	0,8	13,6	1,4
Китай	3,5	10,7	16,1	8,1	17,3
Латвия	8,1	3,0	4,2	1,7	3,7
Литва	3,2	6,8	8,8	1,8	2,4
Нидерланды	7,0	9,2	13,3	10,5	11,1
Польша	30,1	24,8	44,1	29,6	18,9
Румыния	20,1	18,9	20,7	7,6	31,4
Словакия	1,8	2,6	1,5	1,4	3,4
Словения	0,3	0,7	2,3	1,9	1,2
США	20,2	34,9	44,1	53,3	46,9
Турция	2,7	4,4	4,5	8,1	11,2
Финляндия	0,3	0,6	1,9	0,5	0,7
Франция	9,8	4,5	3,9	5,4	11,8
Швейцария	0,8	1,6	6,1	4,6	5,6
Эстония	0,5	0,4	0,6	0,5	0,8
Другие страны	15,1	23,5	22,5	64,9	66,9

**ДОЛЯ ОСНОВНЫХ СТРАН-ПАРТНЕРОВ
В ЭКСПОРТЕ В 2007 Г.**

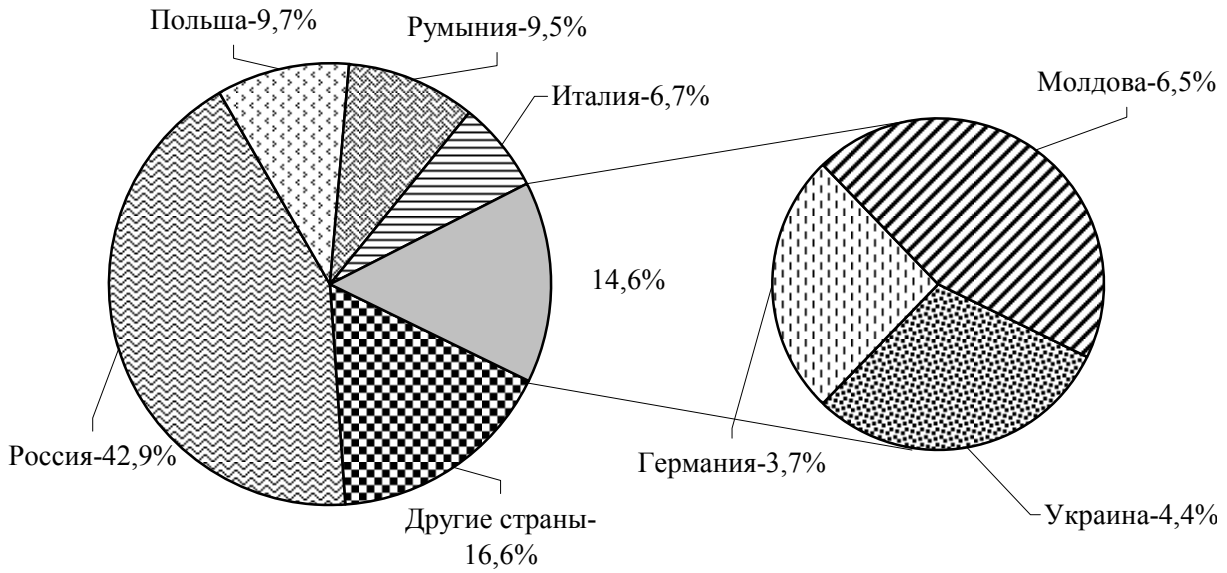

**ДОЛЯ ОСНОВНЫХ СТРАН-ПАРТНЕРОВ
В ИМПОРТЕ В 2007 Г.**

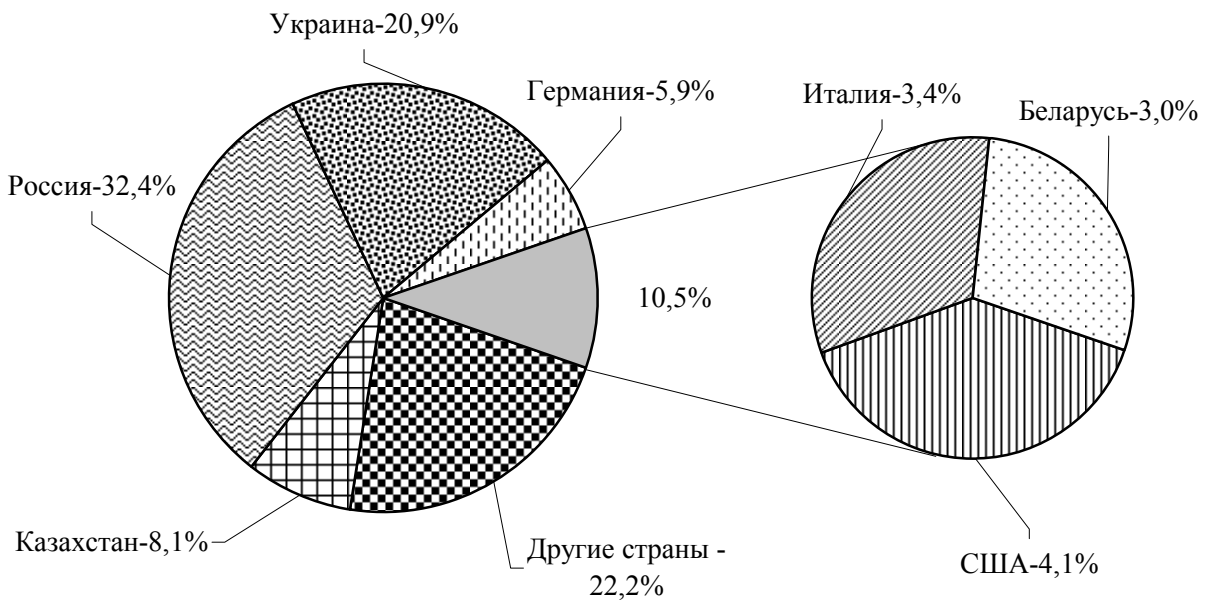

14.6. ТОВАРНАЯ СТРУКТУРА ЭКСПОРТА В СТРАНЫ СНГ
(ПО РАЗДЕЛАМ ТН ВЭД СНГ)
(миллионов долларов США)

	2003	2004	2005	2006	2007
Всего	185,2	229,6	308,4	251,7	403,1
в том числе:					
РАЗДЕЛ I. Живые животные; продукты животного происхождения	0,4	0,1	-	-	0,1
РАЗДЕЛ II. Продукты растительного происхождения	1,8	2,9	1,4	5,3	7,5
РАЗДЕЛ III. Жиры, масла животного, растительного происхождения, продукты их расщепления; готовые пищевые жиры; воски животного, растительного происхождения	0,3	0,0	0,0	0,0	0,0
РАЗДЕЛ IV. Готовые пищевые продукты; алкогольные и безалкогольные напитки и уксус; табак и его заменители	24,7	20,9	15,1	6,0	8,9
РАЗДЕЛ V. Минеральные продукты	49,1	44,1	48,1	1,6	54,5
РАЗДЕЛ VI. Продукция химич. и связанных с ней отраслей промышленности	0,1	0,2	0,1	0,0	0,2
РАЗДЕЛ VII. Полимерные материалы, пластмассы и изделия из них; каучук, резина и изделия из них	1,5	2,2	2,6	2,6	3,1
РАЗДЕЛ VIII. Необработанные шкура и кожа (кожевенное сырье), кожа, натуральный мех и изделия из них; шорно-седельные изделия и упряжь; дорожные принадлежности, дамские сумки и аналогичные им товары; изделия из кишок животных (кр. кетгута из натур.шелка)	0,0	0,0	0,0	0,0	0,1
РАЗДЕЛ IX. Древесина, пробка и изделия из них; древесный уголь; изделия из соломы, альфы или из пр. материалов для плетения; корзиночные и др. плетеные изделия	0,2	0,0	0,0	0,0	0,0
РАЗДЕЛ X. Масса из древесины, из др. волокнистых целлюлозных материалов; бумага и картон, регенерированные из отходов и макулатуры; бумага, картон и изделия из них	0,7	0,1	0,0	0,0	0,2
РАЗДЕЛ XI. Текстильные материалы и изделия	10,6	7,2	5,3	3,8	8,1
РАЗДЕЛ XII. Обувь, головные уборы, зонты, солнцезащитные зонты, трости, трости-сиденья, хлысты, кнуты и их части; обработанные перья и изделия из них; искусственные цветы; изделия из человеческого волоса	5,8	6,7	5,7	4,0	4,8
РАЗДЕЛ XIII. Изделия из камня, гипса, цемента, асбеста, слюды или аналогич. материалов; стекло и изделия из него	0,8	1,1	1,1	1,3	2,6
РАЗДЕЛ XIV. Жемчуг природный, культивированный, драгоценные или полудраг. камни, драг. металлы, металлы, плакированные драг. метал., и изделия из них; бижутерия; монеты	0,0	-	-	-	-
РАЗДЕЛ XV. Недрагоценные металлы и изделия из них	46,6	110,6	196,5	200,4	273,3
РАЗДЕЛ XVI. Машины, оборудование и механизмы; электротехническое оборудование; их части; звукозаписывающая и звуковоспроизводящая аппаратура, аппаратура для записи и воспроизведения телевизионного изображения и звука и их части и принадлежности	22,7	29,7	29,4	24,8	36,8
РАЗДЕЛ XVII. Средства наземного транспорта, летательные аппараты, плавучие ср-ва и относящиеся к транспорту устройства и оборудование	10,6	0,7	0,4	0,7	0,7
РАЗДЕЛ XVIII. Инструменты и аппараты оптические, фотографические, кинематографические, измерительные, контрольные, прецизионные, медицинские или хирургические; часы всех видов; музык. инструменты; их части и принадлежности	0,0	0,0	0,0	0,0	0,0
РАЗДЕЛ XIX. Оружие и боеприпасы; их части и принадлежности	-	-	-	-	-
РАЗДЕЛ XX. Разные промышленные товары	3,1	3,1	2,6	1,1	2,2
РАЗДЕЛ XXI. Произведения искусства, предметы коллекционирования и антиквариат	-	-	-	-	-
Товары, которые не были классифицированы согласно ТН ВЭД СНГ	6,1	-	-	-	-

14.7. ТОВАРНАЯ СТРУКТУРА ИМПОРТА ИЗ СТРАН СНГ
(ПО РАЗДЕЛАМ ТН ВЭД СНГ)
(миллионов долларов США)

	2003	2004	2005	2006	2007
Всего	393,5	502,2	542,3	405,1	765,4
в том числе:					
РАЗДЕЛ I. Живые животные; продукты животного происхождения	1,5	2,2	8,0	5,8	8,2
РАЗДЕЛ II. Продукты растительного происхождения	5,1	9,1	2,7	3,1	8,0
РАЗДЕЛ III. Жиры, масла животного, растительного происхождения, продукты их расщепления; готовые пищевые жиры; воски животного, растительного происхождения	1,3	1,6	1,9	2,1	2,8
РАЗДЕЛ IV. Готовые пищевые продукты; алкогольные и безалкогольные напитки и уксус; табак и его заменители	42,2	42,0	37,0	35,2	43,6
РАЗДЕЛ V. Минеральные продукты	155,7	165,9	179,4	135,0	284,3
РАЗДЕЛ VI. Продукция химич. и связанных с ней отраслей промышленности	9,8	14,6	19,9	16,6	26,5
РАЗДЕЛ VII. Полимерные материалы, пластмассы и изделия из них; каучук, резина и изделия из них	5,5	6,6	8,1	8,3	10,0
РАЗДЕЛ VIII. Необработанные шкура и кожа (кожевенное сырье), кожа, натуральный мех и изделия из них; шорно-седельные изделия и упряжь; дорожные принадлежности, дамские сумки и аналогичные им товары; изделия из кишок животных (кр. кетгута из натур.шелка)	1,0	0,5	0,7	1,0	1,0
РАЗДЕЛ IX. Древесина, пробка и изделия из них; древесный уголь; изделия из соломы, альфы или из пр. материалов для плетения; корзиночные и др. плетеные изделия	0,9	1,1	1,6	2,0	3,7
РАЗДЕЛ X. Масса из древесины, из др. волокнистых целлюлозных материалов; бумага и картон, регенерированные из отходов и макулатуры; бумага, картон и изделия из них	2,7	3,8	3,9	3,8	5,7
РАЗДЕЛ XI. Текстильные материалы и изделия	20,8	8,5	5,1	11,1	32,6
РАЗДЕЛ XII. Обувь, головные уборы, зонты, солнцезащитные зонты, трости, трости-сиденья, хлысты, кнуты и их части; обработанные перья и изделия из них; искусственные цветы; изделия из человеческого волоса	2,8	0,3	0,3	0,4	0,3
РАЗДЕЛ XIII. Изделия из камня, гипса, цемента, асбеста, слюды или аналогич. материалов; стекло и изделия из него	4,7	5,6	6,3	7,6	10,8
РАЗДЕЛ XIV. Жемчуг природный, культивированный, драгоценные или полудраг. камни, драг. металлы, металлы, плакированные драг. метал., и изделия из них; бижутерия; монеты	0,2	0,4	0,7	0,9	1,3
РАЗДЕЛ XV. Недрагоценные металлы и изделия из них	115,7	207,8	228,2	139,6	270,3
РАЗДЕЛ XVI. Машины, оборудование и механизмы; электротехническое оборудование; их части; звукозаписывающая и звуковоспроизводящая аппаратура, аппаратура для записи и воспроизведения телевизионного изображения и звука и их части и принадлежности	19,8	27,1	31,6	27,2	44,9
РАЗДЕЛ XVII. Средства наземного транспорта, летательные аппараты, плавающие ср-ва и относящиеся к транспорту устройства и оборудование	1,1	2,5	4,1	2,6	7,9
РАЗДЕЛ XVIII. Инструменты и аппараты оптические, фотографические, кинематографические, измерительные, контрольные, прецизионные, медицинские или хирургические; часы всех видов; музык. инструменты; их части и принадлежности	1,8	2,0	1,8	1,9	2,3
РАЗДЕЛ XIX. Оружие и боеприпасы; их части и принадлежности	0,0	0,0	-	0,0	-
РАЗДЕЛ XX. Разные промышленные товары	0,9	0,6	1,0	0,9	1,2
РАЗДЕЛ XXI. Произведения искусства, предметы коллекционирования и антиквариат	0,0	0,0	-	-	0,0
Товары, которые не были классифицированы согласно ТН ВЭД СНГ	-	-	-	-	-

14.8. ТОВАРНАЯ СТРУКТУРА ЭКСПОРТА В СТРАНЫ ВНЕ СНГ
(ПО РАЗДЕЛАМ ТН ВЭД СНГ)
(миллионов долларов США)

	2003	2004	2005	2006	2007
Всего	247,0	305,5	271,3	170,4	323,9
в том числе:					
РАЗДЕЛ I. Живые животные; продукты животного происхождения	0,1	-	-	-	-
РАЗДЕЛ II. Продукты растительного происхождения	1,6	1,0	5,8	3,3	2,5
РАЗДЕЛ III. Жиры, масла животного, растительного происхождения, продукты их расщепления; готовые пищевые жиры; воски животного, растительного происхождения	0,7	2,9	-	-	-
РАЗДЕЛ IV. Готовые пищевые продукты; алкогольные и безалкогольные напитки и уксус; табак и его заменители	4,5	1,5	0,5	0,5	2,8
РАЗДЕЛ V. Минеральные продукты	0,0	0,7	0,0	-	14,3
РАЗДЕЛ VI. Продукция химич. и связанных с ней отраслей промышленности	0,0	0,1	0,4	0,0	0,0
РАЗДЕЛ VII. Полимерные материалы, пластмассы и изделия из них; каучук, резина и изделия из них	0,3	0,2	0,2	0,0	0,1
РАЗДЕЛ VIII. Необработанные шкура и кожа (кожевенное сырье), кожа, натуральный мех и изделия из них; шорно-седельные изделия и упряжь; дорожные принадлежности, дамские сумки и аналогичные им товары; изделия из кишок животных (кр. кетгута из натур.шелка)	0,1	0,0	0,1	0,0	-
РАЗДЕЛ IX. Древесина, пробка и изделия из них; древесный уголь; изделия из соломы, альфы или из пр. материалов для плетения; корзиночные и др. плетеные изделия	0,0	0,0	0,0	0,0	-
РАЗДЕЛ X. Масса из древесины, из др. волокнистых целлюлозных материалов; бумага и картон, регенерированные из отходов и макулатуры; бумага, картон и изделия из них	0,0	0,0	0,0	0,0	0,0
РАЗДЕЛ XI. Текстильные материалы и изделия	53,1	60,5	67,5	64,1	77,8
РАЗДЕЛ XII. Обувь, головные уборы, зонты, солнцезащитные зонты, трости, трости-сиденья, хлысты, кнуты и их части; обработанные перья и изделия из них; искусственные цветы; изделия из человеческого волоса	13,0	10,9	12,4	18,1	22,5
РАЗДЕЛ XIII. Изделия из камня, гипса, цемента, асбеста, слюды или аналогич. материалов; стекло и изделия из него	0,0	0,0	0,0	0,0	0,1
РАЗДЕЛ XIV. Жемчуг природный, культивированный, драгоценные или полудраг. камни, драг. металлы, металлы, плакированные драг. метал., и изделия из них; бижутерия; монеты	-	-	-	-	-
РАЗДЕЛ XV. Недрагоценные металлы и изделия из них	169,7	225,3	182,1	83,1	201,1
РАЗДЕЛ XVI. Машины, оборудование и механизмы; электротехническое оборудование; их части; звукозаписывающая и звуковоспроизводящая аппаратура, аппаратура для записи и воспроизведения телевизионного изображения и звука и их части и принадлежности	3,5	2,4	2,0	1,0	2,5
РАЗДЕЛ XVII. Средства наземного транспорта, летательные аппараты, плавучие ср-ва и относящиеся к транспорту устройства и оборудование	0,4	-	0,2	-	0,1
РАЗДЕЛ XVIII. Инструменты и аппараты оптические, фотографические, кинематографические, измерительные, контрольные, прецизионные, медицинские или хирургические; часы всех видов; музык. инструменты; их части и принадлежности	0,0	-	0,0	0,0	-
РАЗДЕЛ XIX. Оружие и боеприпасы; их части и принадлежности	-	-	-	-	-
РАЗДЕЛ XX. Разные промышленные товары	0,0	0,0	0,0	0,2	0,1
РАЗДЕЛ XXI. Произведения искусства, предметы коллекционирования и антиквариат	-	-	-	-	-
Товары, которые не были классифицированы согласно ТН ВЭД СНГ	-	-	-	-	-

14.9. ТОВАРНАЯ СТРУКТУРА ИМПОРТА ИЗ СТРАН ВНЕ СНГ
(ПО РАЗДЕЛАМ ТН ВЭД СНГ)
(миллионов долларов США)

	2003	2004	2005	2006	2007
Всего	206,1	256,1	313,3	333,3	366,1
в том числе:					
РАЗДЕЛ I. Живые животные; продукты животного происхождения	38,8	57,6	104,4	78,4	78,7
РАЗДЕЛ II. Продукты растительного происхождения	8,2	9,1	5,7	7,6	10,1
РАЗДЕЛ III. Жиры, масла животного, растительного происхождения, продукты их расщепления; готовые пищевые жиры; воски животного, растительного происхождения	0,2	0,2	0,0	0,1	0,1
РАЗДЕЛ IV. Готовые пищевые продукты; алкогольные и безалкогольные напитки и уксус; табак и его заменители	27,9	17,3	26,4	35,0	29,3
РАЗДЕЛ V. Минеральные продукты	3,8	5,2	4,5	14,7	6,1
РАЗДЕЛ VI. Продукция химич. и связанных с ней отраслей промышленности	9,4	14,3	13,5	18,5	20,9
РАЗДЕЛ VII. Полимерные материалы, пластмассы и изделия из них; каучук, резина и изделия из них	9,4	9,9	11,7	13,4	19,2
РАЗДЕЛ VIII. Необработанные шкура и кожа (кожевенное сырье), кожа, натуральный мех и изделия из них; шорно-седельные изделия и упряжь; дорожные принадлежности, дамские сумки и аналогичные им товары; изделия из кишок животных (кр. кетгута из натур.шелка)	4,7	4,3	4,4	7,1	9,2
РАЗДЕЛ IX. Древесина, пробка и изделия из них; древесный уголь; изделия из соломы, альфы или из пр. материалов для плетения; корзиночные и др. плетеные изделия	3,7	3,6	2,6	1,5	3,3
РАЗДЕЛ X. Масса из древесины, из др. волокнистых целлюлозных материалов; бумага и картон, регенерированные из отходов и макулатуры; бумага, картон и изделия из них	5,5	4,2	3,9	3,8	4,6
РАЗДЕЛ XI. Текстильные материалы и изделия	28,8	39,9	51,2	36,6	26,6
РАЗДЕЛ XII. Обувь, головные уборы, зонты, солнцезащитные зонты, трости, трости-сиденья, хлысты, кнуты и их части; обработанные перья и изделия из них; искусственные цветы; изделия из человеческого волоса	3,7	4,3	2,3	2,0	2,7
РАЗДЕЛ XIII. Изделия из камня, гипса, цемента, асбеста, слюды или аналогич. материалов; стекло и изделия из него	9,1	11,8	9,5	8,7	11,4
РАЗДЕЛ XIV. Жемчуг природный, культивированный, драгоценные или полудраг. камни, драг. металлы, металлы, плакированные драг. метал., и изделия из них; бижутерия; монеты	0,0	0,0	0,1	0,2	0,6
РАЗДЕЛ XV. Недрагоценные металлы и изделия из них	19,9	20,1	19,6	30,7	36,3
РАЗДЕЛ XVI. Машины, оборудование и механизмы; электротехническое оборудование; их части; звукозаписывающая и звуковоспроизводящая аппаратура, аппаратура для записи и воспроизведения телевизионного изображения и звука и их части и принадлежности	24,1	42,0	38,6	53,8	72,6
РАЗДЕЛ XVII. Средства наземного транспорта, летательные аппараты, плавучие ср-ва и относящиеся к транспорту устройства и оборудование	3,8	5,9	7,3	14,0	24,7
РАЗДЕЛ XVIII. Инструменты и аппараты оптические, фотографические, кинематографические, измерительные, контрольные, прецизионные, медицинские или хирургические; часы всех видов; музык. инструменты; их части и принадлежности	2,7	3,5	3,2	2,2	3,5
РАЗДЕЛ XIX. Оружие и боеприпасы; их части и принадлежности	-	-	-	-	-
РАЗДЕЛ XX. Разные промышленные товары	2,4	2,7	4,4	5,1	6,2
РАЗДЕЛ XXI. Произведения искусства, предметы коллекционирования и антиквариат	-	-	-	-	-
Товары, которые не были классифицированы согласно ТН ВЭД СНГ	0,0	-	-	-	-

15. ОСНОВНЫЕ СОЦИАЛЬНО - ЭКОНОМИЧЕСКИЕ ПОКАЗАТЕЛИ ГОРОДОВ И РАЙОНОВ

15.1. ОСНОВНЫЕ СОЦИАЛЬНО - ЭКОНОМИЧЕСКИЕ ПОКАЗАТЕЛИ ПО г. ТИРАСПОЛЬ

	2003	2004	2005	2006	2007
Население (на конец года), тыс. чел.	174,1	158,9	156,7	154,8	152,6
Промышленность					
Индексы общего объема промышленной продукции (в сопоставимых ценах, в процентах к предыдущему году)	104,2	103,1	102,8	78,8	132,9
Выпуск основных видов продукции:					
электроэнергия, млн. кВт/ч	2793	2891	2701	1347	2482
машины литейные, шт.	7	4	4	11	25
электромашин крупные, шт.	1012	1437	1050	683	1285
электродвигатели взрывобезопасные, тыс. шт.	7	10	8	6	6
крышки для консервирования, млн. шт.	47	22	22	22	26
кирпич строительный, млн. условных кирпичей	14	18	16	16	17
тара стеклянная консервная в 0,5 л исчислении, млн. шт.	69	45	33	37	40
ткани х/б готовые (валовый выпуск), млн. м ² ,	95	101	119	118	132
в т.ч. товарный выпуск	50	50	62	67	77
консервы, тыс. условных банок	9032	3	220	159	172
коньяки, тыс. дал	677	584	508	230	315
Сельское хозяйство					
Посевные площади, га:					
зерновые и зернобобовые культуры	295	1010	511	250	651
технические культуры	618	232	215	88	122
картофель, овощи и бахчевые культуры	94	58	130	60	32
кормовые культуры	98	89	60	27	26
Площади многолетних насаждений, га:					
плоды и ягоды	389	386	84	45	44
виноград	38	38	3	-	-
Валовой сбор, тонн:					
зерновые и зернобобовые культуры	365	2012	775	419	194
подсолнечник	744	242	140	93	4
овощи	446	359	107	2	-
плоды и ягоды	1023	27	1	81	-
виноград	-	-	-	-	-
Поголовье (на конец года), голов:					
крупный рогатый скот	22	9	9	2	-
свиньи	282	144	132	114	-
птица	-	-	-	-	-
Производство, т:					
скот и птица на убой (в живом весе)	29	7	4	3	6
молоко коровье	22	15	12	9	-
яйца - всего, тыс. шт.	12	-	-	-	-

ОСНОВНЫЕ СОЦИАЛЬНО-ЭКОНОМИЧЕСКИЕ ПОКАЗАТЕЛИ ГОРОДОВ И РАЙОНОВ

Продолжение

	2003	2004	2005	2006	2007
Капитальное строительство					
Ввод в действие основных фондов, млн. руб.	124,6	309,7	324,9	488,5	709,4
Инвестиции в основной капитал, млн. руб.	174,0	376,6	466,5	538,9	693,4
Ввод в действие жилых домов, тыс. м ² общей площади	15,8	2,2	9,2	40,9	17,8
Пассажирские перевозки					
автомобильным транспортом общего пользования¹⁾					
Перевезено пассажиров, млн. чел.	4,1	4,8	3,1	2,7	5,0
Пассажирооборот, млн. пассажиро - километров	57,8	52,1	33,1	27,8	53,0
Грузовые перевозки автомобильным транспортом общего пользования¹⁾					
Перевезено грузов, млн. т	1,8	1,8	1,6	1,2	1,8
Грузооборот, млн. т-км	17,0	11,7	11,4	4,6	13,7
Розничный товарооборот					
Объем розничного товарооборота, млн. руб.	841,4	1233,4	1711,7	1934,5	2656,2
Платные услуги населению					
Объем реализации платных услуг населению, млн. руб.	151,6	211,3	279,8	356,4	465,4
Жилищный фонд					
Весь жилищный фонд, тыс. м ²	3272,2	3263,1	3302,1	3491,9	3508,0
в том числе:					
государственный	464,5	176,6	139,6	96,4	62,2
муниципальный	779,7	747,3	665,2	823,4	764,5
частный	1990,8	2265,5	2423,5	2477,7	2612,5
смешанный	37,2	73,7	73,8	94,4	68,8
Образование, культура и здравоохранение					
Число дневных общеобразовательных учреждений (на начало учебного года)	30	30	30	30	30
в них учащихся, тыс. чел.	21,4	20,1	19,0	17,7	16,8
Число учреждений начального и среднего профессионального образования (на начало учебного года)	...	9	9	9	9
в них учащихся (включая заочников), тыс. чел.	...	6,0	5,3	4,9	4,5
Число учреждений высшего профессионального образования (на начало учебного года)	...	3	3	3	3
в них студентов (включая заочников), тыс. чел.	...	13,2	13,7	14,1	14,3
Число массовых библиотек	11	11	11	11	11
в них ед. библиот. фонда, млн. экз.	0,8	0,8	0,8	0,8	0,8
Число клубных учреждений	17	11	12	12	11
Число музеев	5	5	5	5	5
Число театров	1	1	1	1	1
Число больничных учреждений	6	5	5	5	5
Число больничных коек, тыс.	1,8	1,8	1,6	1,5	1,5
Численность врачей всех специальностей, чел.	823	849	875	892	920
Экология					
Вредные вещества, выброшенные в атмосферу стационарными источниками, тыс. т	23,6	19,3	12,9	6,2	10,7

¹⁾ За 2007 г. с учетом субъектов малого предпринимательства.

15.2. ОСНОВНЫЕ СОЦИАЛЬНО-ЭКОНОМИЧЕСКИЕ ПОКАЗАТЕЛИ ПО г. БЕНДЕРЫ

	2003	2004	2005	2006	2007
Население (на конец года), тыс. чел.	128,2	104,9	103,6	102,7	102,0
Промышленность					
Индексы общего объема промышленной продукции (в сопоставимых ценах, в процентах к предыдущему году)	126,5	97,7	92,4	104,1	110,5
Выпуск основных видов продукции:					
кабельные изделия (по весу меди), тыс. т	3	4	4	4	5
сборные конструкции и изделия из ж/б, тыс. м ³	6	7	9	11	5
шелковые ткани, млн. м ²	2	1	1	1	1
обувь, тыс. пар	2380	2645	2688	2131	2071
растительное масло, тыс. т	4	5	-	-	-
консервы, тыс. условных банок	5064	41	138	182	326
безалкогольные напитки, тыс. дал	32	25	21	125	341
Сельское хозяйство					
Посевные площади, га:					
зерновые и зернобобовые культуры	600	1539	1070	606	421
технические культуры	235	283	288	138	108
картофель, овощи и бахчевые культуры	49	16	33	84	30
кормовые культуры	784	641	714	489	479
Площади многолетних насаждений, га:					
плоды и ягоды	34	135	105	71	67
виноград	416	416	388	388	-
Валовой сбор, тонн:					
зерновые и зернобобовые культуры	453	4392	2090	670	197
подсолнечник	259	293	122	103	-
овощи	131	127	51	742	-
плоды и ягоды	91	43	41	147	18
виноград	1351	1227	801	88	-
Поголовье (на конец года), голов:					
крупный рогатый скот	670	409	350	389	225
свиньи	291	146	131	336	29
Производство, т:					
скот и птица на убой (в живом весе)	162	61	31	12	8
молоко коровье	423	204	366	436	198
Капитальное строительство					
Ввод в действие основных фондов, млн. руб.	20,4	30,7	32,2	33,9	53,2
Инвестиции в основной капитал, млн. руб.	23,2	32,1	26,6	36,8	86,1
Ввод в действие жилых домов, тыс. м ² общей площади	2,2	6,7	13,0	5,0	6,8

Продолжение

	2003	2004	2005	2006	2007
Пассажирские перевозки					
автомобильным транспортом общего пользования¹⁾					
Перевезено пассажиров, млн. чел.	2,4	1,6	1,3	1,2	1,4
Пассажирооборот, млн. пассажиро - километров	34,5	23,6	21,8	19,1	35,5
Грузовые перевозки автомобильным транспортом общего пользования¹⁾					
Перевезено грузов, млн. т	0,1	0,2	0,1	0,1	0,1
Грузооборот, млн. т-км	2,9	3,5	2,8	2,1	6,5
Розничный товарооборот					
Объем розничного товарооборота, млн. руб.	234,4	329,0	446,0	588,2	815,8
Платные услуги населению					
Объем реализации платных услуг населению, млн. руб.	58,8	70,1	90,8	116,9	154,7
Жилищный фонд					
Весь жилищный фонд, тыс. м ²	2331,2	2312,2	2332,8	2255,7	2322,3
в том числе:					
государственный	135,2	730,7	122,8	88,8	63,3
муниципальный	645,1	12,4	546,9	423,5	394,3
частный	1508,9	1554,0	1642,5	1719,8	1850,3
смешанный	42,0	15,1	20,6	23,6	14,4
Образование, культура и здравоохранение					
Число дневных общеобразовательных учреждений (на начало учебного года)	23	23	23	23	23
в них учащихся, тыс. чел.	12,3	11,5	11,0	10,3	9,6
Число учреждений начального и среднего профессионального образования (на начало учебного года)	...	6	6	6	6
в них учащихся (включая заочников), тыс. чел.	...	2,4	2,3	2,2	2,2
Число массовых библиотек	12	12	12	12	12
в них ед. библиот. фонда, млн. экз.	0,4	0,4	0,5	0,5	0,5
Число клубных учреждений	6	6	6	6	5
Число музеев	6	6	6	6	6
Число больничных учреждений	4	4	4	3	3
Число больничных коек, тыс.	1,2	1,1	1,1	1,1	1,1
Численность врачей всех специальностей, человек	463	469	458	471	454
Экология					
Вредные вещества, выброшенные в атмосферу стационарными источниками, тыс. т	1,2	1,0	1,1	1,2	1,2

¹⁾ За 2007 г. с учетом субъектов малого предпринимательства.

**15.3. ОСНОВНЫЕ СОЦИАЛЬНО-ЭКОНОМИЧЕСКИЕ ПОКАЗАТЕЛИ
ПО г. РЫБНИЦА И РЫБНИЦКОМУ РАЙОНУ**

	2003	2004	2005	2006	2007
Население (на конец года), тыс. чел.	88,0	82,4	81,1	79,9	78,6
Промышленность					
Индексы общего объема промышленной продукции в сопоставимых ценах, в процентах к предыдущему году	160,2	112,1	101,3	70,2	146,2
Выпуск основных видов продукции:					
сталь (валовой выпуск), тыс. т	886	1013	1048	675	965
прокат черных металлов (валовой выпуск), тыс. т	693	791	890	633	914
насосы, тыс. шт.	3	2	2	1	1
сборные конструкции и изделия из ж/б, тыс. м ³	3	3	2	2	1
цемент, тыс. т	229	237	144	230	703
асбестоцементные листы, млн. условных плит	10	10	5	-	-
известь строительная (товарный выпуск), тыс. т	-	1	7	8	14
Сельское хозяйство					
Посевные площади, тыс. га:					
зерновые и зернобобовые культуры	10,9	19,3	15,2	15,4	9,8
технические культуры	9,2	7,6	4,9	5,2	2,4
картофель, овощи и бахчевые культуры	0,4	0,3	0,1	0,1	0,1
кормовые культуры	9,5	10,1	7,8	6,1	3,8
Площади многолетних насаждений, тыс. га:					
плоды и ягоды	5,2	5,2	5,2	5,0	4,2
виноград	0,1	0,1	0,1	0,1	0,1
Валовой сбор, тыс. т:					
зерновые и зернобобовые культуры	6,5	45,0	34,6	30,4	6,4
сахарная свекла	3,5	0,0	-	-	-
подсолнечник	7,1	6,5	5,8	7,6	1,4
овощи	0,4	0,4	0,3	0,2	0,1
плоды и ягоды	14,5	5,8	0,8	1,3	1,1
виноград, т	11,6	5,1	-	2,7	-
Поголовье (на конец года), тыс. голов:					
крупный рогатый скот	6,7	5,2	4,8	4,5	3,0
свиньи	3,4	2,8	4,2	5,0	2,7
птица	2,5	1,2	2,2	3,4	1,1
Производство, тыс. т:					
скот и птица на убой (в живом весе)	1,3	0,9	0,7	0,8	1,0
молоко коровье	7,7	5,3	5,9	5,5	3,8
яйца-всего, тыс. шт.	754	60	13,6	36,7	33,6

ОСНОВНЫЕ СОЦИАЛЬНО-ЭКОНОМИЧЕСКИЕ ПОКАЗАТЕЛИ ГОРОДОВ И РАЙОНОВ

Продолжение

	2003	2004	2005	2006	2007
Капитальное строительство					
Ввод в действие основных фондов, млн. руб.	81,7	100,7	176,0	110,5	154,3
Инвестиции в основной капитал, млн. руб.	67,7	103,9	99,0	111,4	164,3
Ввод в действие жилых домов, тыс. м ² общей площади	2,6	1,4	6,9	3,8	0,3
Пассажирские перевозки					
автомобильным транспортом общего пользования¹⁾					
Перевезено пассажиров, млн. чел.	1,8	2,9	3,1	3,8	4,4
Пассажирооборот, млн. пассажиро - километров	30,8	38,1	40,7	43,2	47,6
Грузовые перевозки автомобильным транспортом общего пользования¹⁾					
Перевезено грузов, млн. т	0,6	0,6	0,5	0,7	1,9
Грузооборот, млн. т-км	2,9	2,8	2,1	2,1	6,5
Розничный товарооборот					
Объем розничного товарооборота, млн. руб.	197,5	298,1	465,6	472,7	677,3
Платные услуги населению					
Объем реализации платных услуг населению, млн. руб.	34,6	48,0	57,3	72,0	89,2
Жилищный фонд					
Весь жилищный фонд, тыс. м ²	1880,1	1903,7	1905,9	1967,4	1959,1
в том числе:					
государственный	69,9	50,8	44,4	36,6	21,3
муниципальный	234,0	212,2	174,7	162,3	169,4
частный	1474,1	1494,8	1518,9	1637,1	1652,9
смешанный	102,1	145,9	167,9	131,4	115,5
Образование, культура и здравоохранение					
Число дневных общеобразовательных учреждений (на начало учебного года)	38	39	38	38	38
в них учащихся, тыс. чел.	11,8	10,9	10,3	9,7	9,0
Число учреждений начального и среднего профессионального образования (на начало учебного года)	2	2	2	2	2
в них учащихся (включая заочников), тыс. чел.	0,7	0,7	0,7	0,7	0,7
Число массовых библиотек	30	30	30	30	30
в них ед. библиот. фонда, млн. экз.	0,5	0,5	0,5	0,5	0,5
Число клубных учреждений	30	30	30	30	30
Число музеев	8	8	7	8	9
Число больничных учреждений	2	2	2	2	2
Число больничных коек, тыс.	1,0	1,0	1,0	0,8	0,8
Численность врачей всех специальностей, чел.	254	257	256	256	252
Экология					
Вредные вещества, выброшенные в атмосферу стационарными источниками, тыс. т	3,1	3,7	4,1	3,6	5,6

¹⁾ За 2007г. с учетом субъектов малого предпринимательства.

**15.4. ОСНОВНЫЕ СОЦИАЛЬНО-ЭКОНОМИЧЕСКИЕ ПОКАЗАТЕЛИ
ПО г. ДУБОССАРЫ И ДУБОССАРСКОМУ РАЙОНУ**

	2003	2004	2005	2006	2007
Население (на конец года), тыс. чел.	44,4	37,4	37,1	36,8	36,5
Промышленность					
Индексы общего объема промышленной продукции (в сопоставимых ценах, в процентах к предыдущему году)	89,5	106,2	110,8	46,1	102,5
Выпуск основных видов продукции:					
электроэнергия, млн. кВт/ч	223	266	295	296	275
сборные конструкции и изделия из ж/б, тыс. м ³	0,3	0,1	0,1	-	-
хлебобулочные изделия, т	1730	1388	786	145	7
вина виноградные, тыс. дал	145	399	131	47	47
Сельское хозяйство					
Посевные площади, тыс. га:					
зерновые и зернобобовые культуры	4,1	7,2	6,5	1,9	2,9
технические культуры	3,7	3,0	3,0	1,0	0,8
картофель, овощи и бахчевые культуры	0,0	0,0	-	-	-
кормовые культуры	2,0	1,1	0,7	0,4	0,3
Площади многолетних насаждений, тыс. га:					
плоды и ягоды	0,8	0,8	0,6	0,4	0,5
виноград	0,3	0,3	0,1	0,5	0,6
Валовой сбор, тыс. т.					
зерновые и зернобобовые культуры	2,5	15,1	6,8	3,0	1,1
сахарная свекла	-	-	-	-	-
подсолнечник	3,3	1,7	1,0	1,0	0,2
овощи	0,0	0,0	-	-	-
плоды и ягоды	1,2	0,2	-	-	-
виноград	2,0	2,1	-	1,1	3,1
Поголовье (на конец года), тыс. голов:					
крупный рогатый скот	0,5	0,3	0,1	0,1	-
свиньи	0,4	0,2	0,0	-	-
птица	11,4	21,0	8,5	3,7	-
Производство, тыс. т					
скот и птица на убой (в живом весе)	0,3	0,1	0,0	0,0	0,0
молоко коровье	0,5	0,2	0,2	0,1	0,0
яйца-всего, тыс. шт.	1897	582	631	593	74,5
Капитальное строительство					
Ввод в действие основных фондов, млн. руб.	9,7	17,3	27,3	15,8	28,8
Инвестиции в основной капитал, млн. руб.	16,6	14,6	14,7	28,1	23,9
Ввод в действие жилых домов, тыс. м ² общей площади	2,3	5,8	2,8	3,1	3,4

ОСНОВНЫЕ СОЦИАЛЬНО-ЭКОНОМИЧЕСКИЕ ПОКАЗАТЕЛИ ГОРОДОВ И РАЙОНОВ

Продолжение

	2003	2004	2005	2006	2007
Пассажирские перевозки					
автомобильным транспортом общего пользования¹⁾					
Перевезено пассажиров, млн. чел.	0,04	0,1	0,1	0,1	1,3
Пассажирооборот, млн. пассажиро - километров	0,6	3,0	3,7	3,2	62,2
Грузовые перевозки автомобильным транспортом общего пользования¹⁾					
Перевезено грузов, млн. т	0,07	0,06	0,09	0,1	0,2
Грузооборот, млн. т-км	1,3	2,5	2,0	1,2	0,9
Розничный товарооборот					
Объем розничного товарооборота, млн. руб.	74,7	110,1	154,1	228,6	295,0
Платные услуги населению					
Объем реализации платных услуг населению, млн. руб.	12,2	16,8	21,4	28,3	40,9
Жилищный фонд					
Весь жилищный фонд, тыс. м ²	802,4	805,4	807,0	813,2	827,9
в том числе:					
государственный	27,7	19,0	18,0	16,5	13,6
муниципальный	53,6	52,1	47,8	37,2	35,5
частный	719,9	727,7	735,6	753,9	777,6
смешанный	1,2	6,6	5,6	5,6	1,2
Образование, культура и здравоохранение					
Число дневных общеобразовательных учреждений (на начало учебного года)	21	21	21	21	21
в них учащихся, тыс. чел.	4,8	4,5	4,3	3,9	3,8
Число учреждений начального и среднего профессионального образования (на начало учебного года)	2	2	2	2	2
в них учащихся (включая заочников), тыс. чел.	0,6	0,5	0,5	0,5	0,5
Число массовых библиотек	18	18	18	18	18
в них ед. библиот. фонда, млн. экз.	0,3	0,3	0,3	0,3	0,3
Число клубных учреждений	19	19	19	19	19
Число музеев	2	2	2	2	2
Число больничных учреждений	3	3	3	2	2
Число больничных коек, тыс.	0,4	0,4	0,4	0,3	0,3
Численность врачей всех специальностей, чел.	115	118	122	119	116
Экология					
Вредные вещества, выброшенные в атмосферу стационарными источниками, тыс. т	0,1	0,1	0,1	0,2	0,1

¹⁾ За 2007г с учетом субъектов малого предпринимательства.

**15.5. ОСНОВНЫЕ СОЦИАЛЬНО-ЭКОНОМИЧЕСКИЕ ПОКАЗАТЕЛИ
ПО г. СЛОБОДЗЕЯ И СЛОБОДЗЕЙСКОМУ РАЙОНУ**

	2003	2004	2005	2006	2007
Население (на конец года), тыс. чел.	106,8	95,6	95,1	93,8	92,5
Промышленность					
Индексы объема промышленной продукции (в сопоставимых ценах, в процентах к предыдущему году)	94,4	102,6	85,3	61,6	86,5
Выпуск основных видов продукции					
песок, тыс. м ³	60	60	91	83	113
консервы, тыс. условных банок	3789	2136	765	1463	-
улов рыбы, т	85	94	91	104	-
Сельское хозяйство					
Посевные площади, тыс. га:					
зерновые и зернобобовые культуры	12,5	17,9	13,9	9,8	11,3
технические культуры	7,9	4,2	3,9	2,4	2,5
картофель, овощи и бахчевые культуры	1,0	1,3	1,9	1,4	1,5
кормовые культуры	7,5	3,2	1,8	1,7	1,8
Площади многолетних насаждений, тыс. га:					
плоды и ягоды	3,3	1,1	0,8	0,5	0,8
виноград	0,4	0,0	0,1	0,1	0,0
Валовой сбор, тыс. т					
зерновые и зернобобовые культуры	14,9	62,8	39,5	28,2	11,9
сахарная свекла	0,0	0,0	-	-	-
подсолнечник	10,2	5,2	5,0	2,7	0,3
овощи	3,3	8,5	11,7	7,8	4,3
плоды и ягоды	11,7	1,9	2,7	1,3	1,7
виноград	0,5	0,1	0,1	0,0	-
Поголовье (на конец года), тыс. голов:					
крупный рогатый скот	3,3	1,0	1,0	1,3	0,6
свиньи	1,1	0,3	2,5	3,0	0,7
птица	-	-	0,3	0,2	0,0
Производство, тыс. т:					
скот и птица на убой (в живом весе)	0,7	0,3	0,1	0,2	0,1
молоко коровье	4,1	1,5	1,3	1,4	0,7
яйца-всего, тыс. шт.	36	-	16,2	16,9	4,9

ОСНОВНЫЕ СОЦИАЛЬНО-ЭКОНОМИЧЕСКИЕ ПОКАЗАТЕЛИ ГОРОДОВ И РАЙОНОВ

Продолжение

	2003	2004	2005	2006	2007
Капитальное строительство					
Ввод в действие основных фондов, млн. руб.	16,2	14,0	22,9	22,6	39,5
Инвестиции в основной капитал, млн. руб.	16,3	15,6	14,7	19,4	40,7
Ввод в действие жилых домов, тыс.м ² общей площади	18,3	14,1	13,2	11,3	8,8
Пассажирские перевозки					
автомобильным транспортом общего пользования¹⁾					
Перевезено пассажиров, млн. чел.	0,4
Пассажирооборот, млн. пассажиро - километров	8,0
Грузовые перевозки автомобильным транспортом общего пользования¹⁾					
Перевезено грузов, млн. т.	0,0	0,01	0,0	0,0	0,0
Грузооборот, млн. т-км	0,2	0,5	0,3	0,1	0,1
Розничный товарооборот					
Объем розничного товарооборота, млн. руб.	78,9	120,7	180,7	242,7	307,9
Платные услуги населению					
Объем реализации платных услуг населению, млн. руб.	22,1	27,0	30,6	39,9	48,4
Жилищный фонд					
Весь жилищный фонд, тыс. м ²	2221,8	2225,7	2236,2	2267,1	2269,8
в том числе:					
государственный	17,2	27,8	23,7	23,4	19,7
муниципальный	307,6	102,9	99,4	86,9	73,3
частный	1896,9	2081,1	2106,2	2151,4	2172,0
смешанный	-	13,9	6,9	5,4	4,8
Образование, культура и здравоохранение					
Число дневных общеобразовательных учреждений (на начало учебного года)	32	32	31	31	31
в них учащихся, тыс. чел.	12,4	11,6	10,9	10,1	9,7
Число учреждений начального профессионального образования (на начало учебного года)	1	1	1	1	1
в них учащихся (включая заочников), тыс. чел.	0,4	0,4	0,3	0,3	0,3
Число массовых библиотек	35	35	26	26	26
в них ед. библиот. фонда, млн. экз.	0,4	0,4	0,4	0,4	0,4
Число клубных учреждений	21	21	21	21	21
Число музеев	5	5	6	6	6
Число больничных учреждений	4	4	1	1	1
Число больничных коек, тыс.	0,5	0,5	0,3	0,2	0,2
Численность врачей всех специальностей, чел.	153	151	163	137	138
Экология					
Вредные вещества, выброшенные в атмосферу стационарными источниками, тыс. т	0,3	0,5	2,5	2,2	0,8

¹⁾ За 2007г. с учетом субъектов малого предпринимательства.

**15.6. ОСНОВНЫЕ СОЦИАЛЬНО-ЭКОНОМИЧЕСКИЕ ПОКАЗАТЕЛИ
ПО г. ГРИГОРИОПОЛЬ И ГРИГОРИОПОЛЬСКОМУ РАЙОНУ**

	2003	2004	2005	2006	2007
Население (на конец года), тыс. чел.	51,0	47,9	47,2	46,5	45,9
Промышленность					
Индексы общего объема промышленной продукции (в сопоставимых ценах, в процентах к предыдущему году)	121,1	68,0	101,0	87,3	87,7
Выпуск основных видов продукции:					
трубы и детали трубопровода, км	140	11	-	-	-
хлебобулочные изделия, т	1644	1335	1236	808	-
консервы, тыс. условных банок	5996	1004	-	126	736
Сельское хозяйство					
Посевные площади, тыс. га:					
зерновые и зернобобовые культуры	9,4	12,5	8,7	4,2	4,7
технические культуры	5,6	3,5	2,2	1,6	1,2
картофель, овощи и бахчевые культуры	0,9	0,6	0,3	0,1	0,0
кормовые культуры	7,9	5,2	4,0	2,6	1,3
Площади многолетних насаждений, тыс. га:					
плоды и ягоды	2,7	2,5	1,9	2,1	1,8
виноград	0,4	0,2	0,3	0,4	0,3
Валовой сбор, тыс. т.					
зерновые и зернобобовые культуры	7,9	32,3	15,4	8,2	3,8
сахарная свекла	-	-	-	-	-
подсолнечник	5,0	2,5	2,1	1,8	0,4
овощи	5,5	3,3	1,4	0,1	-
плоды и ягоды	3,4	0,1	0,0	0,3	-
виноград	0,3	0,0	-	0,0	-
Поголовье (на конец года), тыс. голов:					
крупный рогатый скот	2,1	1,6	1,1	0,8	0,5
свиньи	0,4	0,6	0,3	0,3	0,2
птица	0,3	0,0	1,4	0,9	0,3
Производство, тыс. т					
скот и птица на убой (в живом весе)	0,3	0,2	0,1	0,1	0,1
молоко коровье	2,1	1,7	1,4	0,9	0,7
яйца - всего, тыс. шт.	40	7	22	26	9
Капитальное строительство					
Ввод в действие основных фондов, млн. руб.	3,2	11,2	3,5	2,6	1,8
Инвестиции в основной капитал, млн. руб.	9,0	6,7	4,4	3,2	6,9
Ввод в действие жилых домов, тыс. м ² общей площади	1,6	4,0	2,1	2,3	3,5

Продолжение

	2003	2004	2005	2006	2007
Пассажирские перевозки					
автомобильным транспортом общего пользования ¹⁾					
Перевезено пассажиров, млн. чел.	0,1	0,1	0,0	0,0	0,0
Пассажирооборот, млн. пассажиро - километров	3,8	4,0	1,9	1,3	1,9
Грузовые перевозки автомобильным транспортом общего пользования ¹⁾					
Перевезено грузов, млн. т	0,01	0,01	0,03	0,002	0,001
Грузооборот, млн. т-км	0,1	0,1	0,1	0,025	0,2
Розничный товарооборот					
Объем розничного товарооборота, млн. руб.	26,8	40,1	51,4	77,7	109,6
Платные услуги населению					
Объем реализации платных услуг населению, млн. руб.	9,7	11,7	13,6	18,5	24,9
Жилищный фонд					
Весь жилищный фонд, тыс. м ²	1168,2	1177,7	1181,4	1171,2	1166,0
в том числе:					
государственный	84,9	79,2	41,0	27,4	24,5
муниципальный	36,8	45,6	62,9	57,0	46,3
частный	1046,5	1043,4	1069,7	1079,3	1090,2
смешанный	-	9,5	7,8	7,5	5,0
Образование, культура и здравоохранение					
Число дневных общеобразовательных учреждений (на начало учебного года)	19	17	17	17	17
в них учащихся, тыс. чел.	7,1	6,8	6,4	5,9	5,4
Число учреждений среднего профессионального образования (на начало учебного года)	1	1	1	1	1
в них учащихся (включая заочников), тыс. чел.	0,2	0,2	0,1	0,1	0,1
Число массовых библиотек	27	27	27	27	26
в них ед. библиот. фонда, млн. экз.	0,3	0,3	0,3	0,3	0,3
Число клубных учреждений	20	20	20	20	20
Число музеев	2	2	2	2	2
Число больничных учреждений	2	2	2	2	2
Число больничных коек, тыс.	0,3	0,4	0,4	0,3	0,3
Численность врачей всех специальностей, чел.	93	91	86	91	91
Экология					
Вредные вещества, выброшенные в атмосферу стационарными источниками, тыс. т	0,2	0,2	0,2	0,2	0,1

¹⁾ С 2007г. с учетом субъектов малого предпринимательства.

**15.7. ОСНОВНЫЕ СОЦИАЛЬНО-ЭКОНОМИЧЕСКИЕ ПОКАЗАТЕЛИ
ПО г. КАМЕНКА И КАМЕНСКОМУ РАЙОНУ**

	2003	2004	2005	2006	2007
Население (на конец года), тыс. чел.	31,3	27,2	26,6	26,1	25,4
Промышленность					
Индексы общего объема промышленной продукции (в сопоставимых ценах, в процентах к предыдущему году)	147,4	43,0	в 2,3 р.	141,8	33,0
Выпуск основных видов продукции:					
консервы, тыс. условных банок	1149	1184	9072	15345	1224
хлебобулочные изделия, т	1068	870	585	367	102
Сельское хозяйство					
Посевные площади, тыс. га:					
зерновые и зернобобовые культуры	6,1	8,0	6,4	4,2	4,2
технические культуры	3,9	3,8	3,0	2,3	1,3
картофель, овощи и бахчевые культуры	0,2	0,1	0,3	0,9	0,8
кормовые культуры	4,0	2,2	1,3	0,8	0,6
Площади многолетних насаждений, тыс. га:					
плоды и ягоды	0,5	0,4	0,3	0,3	0,2
виноград	0,3	0,2	0,2	0,2	0,1
Валовой сбор, тыс.т.					
зерновые и зернобобовые культуры	9,1	22,7	17,4	10,1	7,0
сахарная свекла	-	-	5,0	-	-
подсолнечник	4,8	3,1	2,4	3,0	0,9
овощи	1,0	0,4	3,0	6,5	0,4
плоды и ягоды	6,1	0,4	0,4	0,0	0,4
виноград, тонн	130,0	56,0	3,0	5,0	2,0
Поголовье (на конец года), тыс. голов:					
крупный рогатый скот	1,8	1,3	0,9	0,9	1,1
свиньи	0,6	1,0	0,9	0,7	0,7
птица	1,9	0,6	1,3	0,7	0,6
Производство, тыс. т					
скот и птица на убой (в живом весе)	0,6	0,2	0,2	0,2	0,2
молоко коровье	0,8	0,3	0,0	0,0	-
яйца - всего, тыс. шт.	37	10	6,2	1,9	0,6
Капитальное строительство					
Ввод в действие основных фондов, млн. руб.	0,4	16,8	9,5	38,7	3,4
Инвестиции в основной капитал, млн. руб.	0,4	17,1	10,2	38,2	3,6
Ввод в действие жилых домов, тыс. м ² общей площади	0,9	2,1	1,2	1,1	0,7

Продолжение

	2003	2004	2005	2006	2007
Пассажирские перевозки					
автомобильным транспортом общего пользования¹⁾					
Перевезено пассажиров, млн. чел.	0,2	0,1	0,1	0,1	0,1
Пассажирооборот, млн. пассажиро - километров	6,0	3,5	2,5	2,4	4,8
Грузовые перевозки автомобильным транспортом общего пользования¹⁾					
Перевезено грузов, млн. т	0,0	-	-	-	0,01
Грузооборот, млн. т-км	0,04	-	-	-	0,4
Розничный товарооборот					
Объем розничного товарооборота, млн. руб.	36,5	49,9	63,7	53,0	67,2
Платные услуги населению					
Объем реализации платных услуг населению, млн. руб.	9,2	13,5	19,1	23,0	30,6
Жилищный фонд					
Весь жилищный фонд, тыс. м ²	780,3	778,6	777,8	770,2	764,7
в том числе:					
государственный	29,1	38,5	9,9	9,9	7,3
муниципальный	67,3	56,0	71,7	64,8	73,5
частный	683,9	678,2	681,6	681,0	679,5
смешанный	-	5,9	14,6	14,5	4,4
Образование, культура и здравоохранение					
Число дневных общеобразовательных учреждений (на начало учебного года)	16	16	16	16	16
в них учащихся, тыс. чел.	3,4	3,1	2,9	2,7	2,5
Число учреждений среднего профессионального образования (на начало учебного года)	1	1	1	1	1
в них учащихся (включая заочников), тыс. чел.	0,4	0,4	0,3	0,3	0,3
Число массовых библиотек	17	17	17	17	17
в них ед. библиот. фонда, млн. экз.	0,3	0,3	0,2	0,2	0,2
Число клубных учреждений	23	23	23	23	23
Число музеев	6	6	6	6	6
Число больничных учреждений	1	1	1	1	1
Число больничных коек, тыс.	0,3	0,3	0,3	0,2	0,2
Численность врачей всех специальностей, чел.	91	93	87	85	91
Экология					
Вредные вещества, выброшенные в атмосферу стационарными источниками, тыс. т	1,1	0,8	0,8	0,5	0,4

¹⁾ С 2007 г. с учетом субъектов малого предпринимательства.

ДЛЯ ЗАМЕТОК