

ГОСУДАРСТВЕННАЯ СЛУЖБА СТАТИСТИКИ
МИНИСТЕРСТВА ЭКОНОМИКИ ПМР

СТАТИСТИЧЕСКИЙ ЕЖЕГОДНИК ПМР

2007

Статистический сборник
(за 2002-2006 г.г.)

Тирасполь
2007

Статистический ежегодник Приднестровской Молдавской республики - 2007:
Статистический сборник (за 2002-2006гг.) / Государственная служба статистики
Министерства экономики ПМР - Тирасполь, 2007 - 186 с.

Издание представляет собой статистический сборник за 2002-2006 годы, отражающий явления и процессы, происходящие в экономической, социальной и политической жизни ПМР.

Подготовлен Государственной службой статистики Министерства экономики Приднестровской Молдавской Республики.

Предназначен для высшего управленческого персонала, работников органов управления и финансово-экономических служб предприятий и организаций, научных, предпринимательских и банковских кругов, профессорско-преподавательского состава, аспирантов и студентов экономических учебных заведений, других заинтересованных пользователей.

Государственная служба статистики
Министерства экономики ПМР

Официальное издание

СТАТИСТИЧЕСКИЙ ЕЖЕГОДНИК
ПРИДНЕСТРОВСКОЙ МОЛДАВСКОЙ РЕСПУБЛИКИ

2007

Статистический сборник
(за 2002-2006 г.г.)

Ответственные за выпуск: Дяконова Л.В., Случинская Н.А.

Компьютерная верстка - Гудима Н.В.

Редакционная коллегия:

Л.В.Диаконова - Начальник Государственной службы статистики

Н.А.Случинская - Заместитель начальника Государственной службы статистики

ОТВЕТСТВЕННЫЕ ЗА РАЗДЕЛЫ СБОРНИКА:

Население	Л.Г. Логвиненко	9-21-29
Социальная сфера	С.Л.Миненко	9-73-70
Труд	Г.Н. Гижко	9-13-91
Доходы населения	Г.Н. Гижко	9-13-91
Валовой внутренний продукт	В.Г. Шленская	9-73-70
Промышленность	З.К. Руденко	9-24-55
Сельское хозяйство	В.А.Дарская	9-24-55
Транспорт и связь	М.Л. Фролова	9-24-31
Инвестиционная деятельность	В.А. Дарская	9-24-55
Торговля	М.Л. Фролова	9-24-31
Внешнеэкономическая деятельность	М.Л. Фролова	9-24-31
Цены и тарифы	И.С. Шваюк	7-20-94
Финансы и кредит	Н.Л.Романенко	9-73-70

СОКРАЩЕНИЯ

мм – миллиметр	руб. - рубль
м – метр	дол. - доллар
м ³ – кубический метр	г. - год
м ² – квадратный метр	шт. - штука
км – километр	л - литр
км ³ – кубический километр	дал - декалитр
км ² – квадратный километр	га - гектар
ц – центнер	экз. - экземпляр
кг – килограмм	р. - раз
т – тонна	т-км - тонно-километр
тыс. – тысяча	кВт - киловатт
млн. – миллион	Гкал - гигакалория
млрд. – миллиард	кВт/ч - киловатт-час
трлн. – триллион	чел. - человек
- явление отсутствует	
... данных не имеется	
0.0 небольшая величина	

В отдельных случаях незначительные расхождения между итогом и суммой слагаемых объясняются округлением данных.

ПРЕДИСЛОВИЕ

Настоящий сборник является наиболее полным ежегодным изданием Государственной службы статистики Министерства экономики Приднестровской Молдавской Республики, отражающим явления и процессы, происходящие в экономической, социальной и политической жизни республики.

Сборник подготовлен на основе данных, получаемых органами государственной статистики от предприятий, организаций, населения путем проведения переписей, выборочных обследований и других форм статистического наблюдения, данных министерств и ведомств республики: Министерства финансов, Министерства внутренних дел, Министерства здравоохранения и социальной защиты, Министерства просвещения, Министерства природных ресурсов и экологического контроля и других.

В ежегоднике представлена информация о населении, его занятости и доходах, социальной сфере, инфляционных процессах. Значительное место в сборнике отведено показателям, которые характеризуют положение в отдельных отраслях экономики – промышленности, сельском хозяйстве, транспорте, отраслях, обслуживающих население.

Данные о численности населения начиная с 2004г. представлены с учетом переписи населения на 11 ноября 2004 г.

В сборник включено 36 графиков и диаграмм.

Данные рассчитаны в соответствии с принципами современной методологии, что позволяет сопоставить их с международными показателями.

В каждом разделе к отдельным статистическим показателям даны методологические пояснения.

По важнейшим показателям представлены данные по городам и районам республики.

По отдельным показателям данные за предыдущие годы уточнены по сравнению с опубликованными ранее.

СОДЕРЖАНИЕ

Стр.

**1. ОСНОВНЫЕ СОЦИАЛЬНО -
ЭКОНОМИЧЕСКИЕ ХАРАКТЕРИСТИКИ
ПРИДНЕСТРОВСКОЙ МОЛДАВСКОЙ РЕСПУБЛИКИ**

1.1.	Краткая характеристика Приднестровской Молдавской Республики	16
1.2.	Основные социально-экономические показатели	18
1.3.	Основные социально-экономические показатели в расчете на душу населения	24

2. НАСЕЛЕНИЕ

2.1.	Численность и плотность населения	27
2.2.	Численность мужчин и женщин	29
2.3.	Национальный состав населения	29
2.4.	Браки и разводы	29
2.5.	Рождаемость, смертность и естественный прирост населения	31
2.6.	Смертность по основным классам причин смерти	33
2.7.	Младенческая смертность по основным классам причин смерти	33
2.8.	Миграционное движение	34
2.9.	Города с численностью населения 50 000 и более человек	34

3. ТРУДОВЫЕ РЕСУРСЫ И ЗАНЯТОСТЬ НАСЕЛЕНИЯ

3.1.	Трудовые ресурсы	37
3.2.	Распределение численности занятого населения в организациях различных форм собственности	37
3.3.	Численность занятых в экономике по отраслям	39
3.4.	Численность занятых в негосударственном секторе экономики по отраслям	42
3.5.	Численность безработных, зарегистрированных в органах Государственной службы занятости	44
3.6.	Потребность в работниках, заявленная организациями в органы Государственной службы занятости	44
3.7.	Распределение численности граждан, официально признанных безработными, по полу и возрасту	44

3.8.	Распределение численности граждан, официально признанных безработными, по уровню образования	45
3.9.	Распределение численности безработных, трудоустроенных органами Государственной службы занятости по продолжительности перерыва в работе	45
3.10.	Движение численности работников по отраслям экономики	46

4. УРОВЕНЬ ЖИЗНИ НАСЕЛЕНИЯ И СОЦИАЛЬНАЯ СФЕРА

4.1. Доходы населения

4.1.1.	Денежные доходы и расходы населения	47
4.1.2.	Структура денежных доходов и расходов населения	48
4.1.3.	Начисленная среднемесячная заработная плата работников по отраслям экономики	49
4.1.4.	Численность пенсионеров и средний размер назначенных месячных пенсий по видам пенсионного обеспечения	51
4.1.5.	Социальная помощь одиноким престарелым и нетрудоспособным гражданам	51
4.1.6.	Сравнительные показатели вкладов населения в банки республики	51

4.2. Образование и культура

4.2.1.	Дошкольные образовательные учреждения	53
4.2.2.	Распределение детей в дошкольных образовательных учреждениях по языку обучения	54
4.2.3.	Распределение педагогических работников дошкольных образовательных учреждений по уровню образования	54
4.2.4.	Государственные дневные общеобразовательные учреждения	55
4.2.5.	Распределение государственных дневных общеобразовательных учреждений и учащихся в них по языку обучения	56
4.2.6.	Сменность занятий в государственных дневных общеобразовательных учреждениях	56
4.2.7.	Обеспеченность государственных дневных общеобразовательных учреждений кабинетами основ информатики и вычислительной техники	56
4.2.8.	Детские учреждения дополнительного образования	57
4.2.9.	Образовательные учреждения начального и среднего профессионального образования	57

СОДЕРЖАНИЕ

4.2.10.	Государственные образовательные учреждения высшего профессионального образования	58
4.2.11.	Выпускники всех видов обучения	58
4.2.12	Выпуск специалистов высшей квалификации государственными образовательными учреждениями высшего профессионального образования по факультетам	59
4.2.13	Распределение студентов и учащихся государственных образовательных учреждений высшего, начального и среднего профессионального образования по языку обучения	59
4.2.14	Обеспеченность студентов и учащихся государственных образовательных учреждений высшего, начального и среднего профессионального образования общежитиями	61
4.2.15	Численность преподавателей государственных образовательных учреждений высшего, начального и среднего профессионального образования	61
4.2.16.	Показатели работы публичных библиотек	61
4.2.17.	Клубные учреждения	62
4.2.18.	Театры	62
4.2.19	Музеи	62
4.3. здравоохранение		
4.3.1.	Основные показатели здравоохранения	64
4.3.2.	Численность врачей по отдельным специальностям	65
4.3.3.	Численность среднего медицинского персонала по отдельным специальностям	65
4.3.4.	Число больничных коек по специализации	66
4.3.5.	Заболеваемость населения по основным классам болезней	67
4.3.6.	Заболеваемость населения отдельными инфекционными болезнями	68
4.3.7.	Обслуживание населения скорой медицинской помощью	69
4.3.8.	Дома-интернаты для престарелых и инвалидов	69
4.3.9.	Санатории и учреждения отдыха	69
4.4. Жилищные условия населения		
4.4.1.	Жилищный фонд	71
4.4.2.	Структура жилищного фонда	71
4.4.3.	Благоустройство жилищного фонда	72

4.4.4.	Приватизация жилья	72
4.4.5.	Улучшение жилищных условий населения	72
4.5. Жилищное и социально-культурное строительство		
4.5.1.	Ввод в действие жилых домов	73
4.5.2.	Число построенных квартир и их средний размер	74
4.5.3.	Ввод в действие жилых домов и число построенных квартир	74
4.6. Преступность		
4.6.1.	Число зарегистрированных преступлений	76
4.6.2.	Состав лиц, совершивших преступления	77
4.6.3.	Удельный вес несовершеннолетней молодежи, совершившей преступления, к общему числу совершивших преступление по отдельным видам	77
4.6.4.	Основные показатели, характеризующие женскую преступность	78
4.6.5.	Число осужденных по приговорам судов, вступившим в законную силу по отдельным видам преступлений	78
4.6.6.	Распределение осужденных по основным мерам наказания, назначенным судами	78
5. ПРИРОДНЫЕ РЕСУРСЫ И ОКРУЖАЮЩАЯ СРЕДА		
5.1.	Земельный фонд	80
5.2.	Основные показатели, характеризующие воздействие хозяйственной деятельности на окружающую среду и природные ресурсы	80
5.3.	Площадь лесонасаждений	81
5.4.	Проведение основных работ в лесном хозяйстве	81
5.5.	Лесозащитные мероприятия	81
5.6.	Лесные пожары	81
5.7.	Охотничье хозяйство	82
5.8.	Заповедники	82
5.9.	Использование свежей воды	82
5.10.	Выбросы наиболее распространенных загрязняющих атмосферу веществ, отходящих от стационарных источников	83
5.11.	Выбросы, улавливание и утилизация загрязняющих атмосферу веществ, отходящих от стационарных источников загрязнения	83

5.12.	Стоимость основных производственных фондов по охране окружающей среды	83
6. ВАЛОВОЙ ВНУТРЕННИЙ ПРОДУКТ		
6.1.	Счет производства	84
7. ПРОМЫШЛЕННОСТЬ		
7.1.	Основные показатели работы промышленности	88
7.2.	Индексы общего объема продукции по отраслям промышленности	88
7.3.	Отраслевая структура производства промышленной продукции	90
7.4.	Среднегодовая численность промышленно – производственного персонала по отраслям промышленности	90
7.5.	Среднемесячная номинальная заработная плата работников организаций по отраслям промышленности	91
7.6.	Производство основных видов промышленной продукции	92
7.7.	Производство потребительских товаров	94
7.8.	Индексы производства потребительских товаров	94
7.9.	Электробаланс	94
8. СЕЛЬСКОЕ ХОЗЯЙСТВО		
8.1.	Основные показатели деятельности сельскохозяйственных организаций	96
8.2.	Индексы физического объема продукции сельского хозяйства	96
8.3.	Сельскохозяйственные угодья по видам использования	98
8.4.	Использование воды для орошения в сельском хозяйстве	98
8.5.	Посевные площади сельскохозяйственных культур	99
8.6.	Валовой сбор сельскохозяйственных культур	101
8.7.	Урожайность сельскохозяйственных культур	102
8.8.	Площадь плодово-ягодных и виноградных насаждений	104
8.9.	Валовой сбор и урожайность плодов, ягод и винограда	104
8.10.	Производство столового винограда	104
8.11.	Посевные площади и валовой сбор сельскохозяйственных культур (в крестьянских (фермерских) хозяйствах и арендаторов)	105

СОДЕРЖАНИЕ

8.12.	Площадь и валовой сбор многолетних насаждений (в крестьянских (фермерских) хозяйствах и арендаторов)	105
8.13.	Посевные площади и валовой сбор сельскохозяйственных культур (субъекты малого предпринимательства)	106
8.14.	Площадь и валовой сбор многолетних насаждений (субъекты малого предпринимательства)	106
8.15.	Наличие основных видов техники и поступление горюче-смазочных материалов	107
8.16.	Внесение минеральных и органических удобрений под посевы	108
8.17.	Поголовье скота и птицы	109
8.18.	Производство основных продуктов животноводства (в сельскохозяйственных организациях)	111
8.19.	Производство основных продуктов животноводства (в крестьянских (фермерских) хозяйствах и арендаторов)	111
8.20.	Производство основных продуктов животноводства (субъекты малого предпринимательства)	111
8.21.	Производство основных продуктов животноводства (в подсобных хозяйствах)	111
8.22.	Продуктивность скота и птицы	113
8.23.	Заготовка кормов	113
8.24.	Реализация основных видов продукции	113

9. ИНВЕСТИЦИОННАЯ ДЕЯТЕЛЬНОСТЬ

9.1.	Основные показатели по инвестициям в основной капитал	114
9.2.	Индексы основных показателей по инвестициям в основной капитал	115
9.3.	Инвестиции в основной капитал по источникам финансирования	115
9.4.	Технологическая структура инвестиций в основной капитал	117
9.5.	Структура инвестиций в основной капитал по основным объектам производственного и непроизводственного назначения	117
9.6.	Инвестиции в основной капитал по отраслям экономики	117
9.7.	Основные показатели деятельности строительных организаций	118
9.8.	Структура объема подрядных работ по формам собственности	118
9.9.	Незавершенное строительство	118
9.10.	Структура незавершенного строительства	118

10. ТРАНСПОРТ И СВЯЗЬ

10.1.	Эксплуатационная длина путей сообщения	120
10.2.	Подвижной состав по его назначению	120
10.3.	Перевезено грузов	122
10.4.	Грузооборот	122
10.5.	Перевозки пассажиров по видам транспорта общего пользования	122
10.6.	Пассажируоборот по видам транспорта общего пользования	123
10.7.	Основные виды услуг связи	123
10.8.	Технические средства связи общего пользования	123
10.9.	Доходы от услуг связи	124
10.10.	Основные показатели развития междугородной телефонной связи общего пользования	124

11. ПОТРЕБИТЕЛЬСКИЙ РЫНОК

11.1.	Основные показатели розничной торговли	127
11.2.	Распределение розничного товарооборота по формам собственности	129
11.3.	Индексы розничного товарооборота	131
11.4.	Товарная структура розничного товарооборота	131
11.5.	Структура реализации отдельных продовольственных товаров	132
11.6.	Структура реализации алкогольных и безалкогольных напитков	132
11.7.	Структура реализации отдельных непродовольственных товаров	133
11.8.	Сеть организаций розничной торговли	134
11.9.	Сеть организаций общественного питания	134
11.10.	Основные показатели по платным услугам населению	135
11.11.	Распределение объема платных услуг населению по формам собственности	135
11.12.	Структура платных услуг населению	137
11.13.	Структура бытовых услуг населению	137

12. ФИНАНСЫ И КРЕДИТ**12.1. Государственные финансы**

12.1.1.	Государственный бюджет республики	139
12.1.2.	Структура доходов и расходов Государственного бюджета	140

СОДЕРЖАНИЕ

12.1.3.	Поступление и расходование средств Пенсионного фонда	140
12.1.4	Поступление и расходование средств Государственного фонда содействия занятости населения	141
12.2. Финансовые результаты и платежеспособность организаций		
12.2.1.	Прибыль (убыток) организаций до налогообложения по отраслям экономики	143
12.2.2.	Число и удельный вес убыточных организаций основных отраслей экономики	145
12.2.3.	Результат от обычных видов деятельности по отраслям экономики	145
12.2.4.	Рентабельность (убыточность) реализованной продукции по отраслям экономики	147
12.2.5.	Задолженность организаций по обязательствам	147
12.2.6.	Структура суммарной задолженности организаций по обязательствам	147
12.2.7.	Задолженность организаций по кредитам банков и займам по отраслям экономики	148
12.2.8.	Задолженности покупателей организациям по отраслям экономики	148
12.2.9.	Задолженность организаций поставщикам по отраслям экономики	149
12.2.10.	Задолженность организаций перед бюджетом и задолженность бюджета организациям по отраслям экономики	149
12.3. Кредитование и страхование		
12.3.1.	Основные показатели деятельности кредитных организаций	151
12.3.2.	Основные показатели деятельности страховых компаний	151
13. ЦЕНЫ И ТАРИФЫ		
13.1.	Индексы цен (тарифов)	154
13.2.	Индексы потребительских цен (тарифов) на товары и платные услуги населению	155
13.3.	Индексы потребительских цен на отдельные виды продовольственных товаров	157
13.4.	Индексы потребительских цен на отдельные виды непродовольственных товаров	157
13.5.	Индексы потребительских цен (тарифов) на отдельные виды платных услуг населению	158
13.6.	Индексы цен на сельскохозяйственные продукты на городских рынках	158
13.7.	Средние потребительские цены на отдельные виды продовольственных товаров	159
13.8.	Средние цены на сельскохозяйственные продукты на городских рынках	160

14. ВНЕШНЯЯ ТОРГОВЛЯ

14.1.	Торговый баланс Приднестровской Молдавской Республики	161
14.2.	Экспорт в страны СНГ	163
14.3.	Экспорт в страны вне СНГ	164
14.4.	Импорт из стран СНГ	165
14.5.	Импорт из стран вне СНГ	166
14.6.	Товарная структура экспорта в страны СНГ	168
14.7.	Товарная структура импорта из стран СНГ	169
14.8.	Товарная структура экспорта в страны вне СНГ	170
14.9.	Товарная структура импорта из стран вне СНГ	171

**15. ОСНОВНЫЕ СОЦИАЛЬНО - ЭКОНОМИЧЕСКИЕ ПОКАЗАТЕЛИ
ГОРОДОВ И РАЙОНОВ**

15.1.	Основные социально - экономические показатели по г. Тирасполь	172
15.2.	Основные социально - экономические показатели по г. Бендеры	174
15.3.	Основные социально - экономические показатели по г. Рыбница и Рыбницкому району	176
15.4.	Основные социально - экономические показатели по г. Дубоссары и Дубоссарскому району	178
15.5.	Основные социально - экономические показатели по г. Слободзея и Слободзейскому району	180
15.6.	Основные социально - экономические показатели по г. Григориополь и Григориопольскому району	182
15.7.	Основные социально - экономические показатели по г. Каменка и Каменскому району	184

ГРАФИКИ И ДИАГРАММЫ

1. Численность населения республики	28
2. Браки и разводы	30
3. Влияние рождаемости и смертности на изменение естественного прироста населения	32
4. Миграционное движение	35
5. Численность занятых в экономике по формам собственности	38
6. Численность занятых в экономике по отраслям	41
7. Начисленная среднемесячная заработная плата работников по отраслям экономики	50
8. Индексы ввода в действие жилых домов по общей площади	75
9. Структура счета производства	85
10. Структура производства валового внутреннего продукта	86
11. Индексы объемов промышленного производства	89
12. Индексы физического объема продукции сельского хозяйства	97
13. Структура посевов сельскохозяйственных культур в 2006 г.	100
14. Структура посевов зерновых культур в 2006 г.	100
15. Урожайность основных сельскохозяйственных культур	103
16. Динамика поголовья скота	110
17. Производство основных продуктов животноводства в сельскохозяйственных организациях	112
18. Индексы ввода в действие основных фондов	116
19. Индексы инвестиций в основной капитал	116
20. Индексы объемов подрядных работ	116
21. Наличие автотранспортных средств	121
22. Динамика доходов от услуг связи	125
23. Динамика розничного товарооборота	128
24. Товарная структура розничного товарооборота	128
25. Структура розничного товарооборота по формам собственности	130
26. Структура платных услуг населению	136
27. Динамика объема платных услуг	136
28. Структура доходов Государственного бюджета в 2006 г.	142
29. Структура расходов Государственного бюджета в 2006 г.	142
30. Финансовые результаты организаций всех форм собственности	144
31. Рентабельность реализованной продукции, производственной и хозяйственной деятельности	146
32. Кредитование отраслей экономики	152
33. Доходы и расходы страховых компаний	153
34. Доля экспорта и импорта во внешнеторговом обороте Приднестровской Молдавской Республики	162
35. Доля основных стран-партнеров в экспорте в 2006 г.	167
36. Доля основных стран-партнеров в импорте в 2006 г.	167

**1. ОСНОВНЫЕ СОЦИАЛЬНО-ЭКОНОМИЧЕСКИЕ ХАРАКТЕРИСТИКИ
ПРИДНЕСТРОВСКОЙ МОЛДАВСКОЙ РЕСПУБЛИКИ**

ДЕНЬ ОБРАЗОВАНИЯ	2 сентября 1990 года
ТЕРРИТОРИЯ, км ²	4163,0
ЧИСЛЕННОСТЬ НАСЕЛЕНИЯ (на конец года), тыс. чел.	540,6
ЧИСЛО ЖИТЕЛЕЙ НА 1 км ² , человек	129,9
СТОЛИЦА	г. ТИРАСПОЛЬ
ГОРОДА	8
ПОСЕЛКИ	4
СЕЛЬСКИЕ НАСЕЛЕННЫЕ ПУНКТЫ	156
РАЙОНЫ	5
ЛЕСИСТОСТЬ, процентов	7,6
КРУПНЕЙШИЕ РЕКИ	ДНЕСТР
ЗАПОВЕДНИКИ	Ягорлык и Ботанический заказник
СРЕДНЕГОДОВАЯ ТЕМПЕРАТУРА ВОЗДУХА, градусов С	9,7
СРЕДНЕМНОГОЛЕТНЯЯ ТЕМПЕРАТУРА ВОЗДУХА, градусов С	9,4
СРЕДНЕГОДОВОЕ КОЛИЧЕСТВО ОСАДКОВ, мм	512,0
СРЕДНЕМНОГОЛЕТНЕЕ КОЛИЧЕСТВО ОСАДКОВ, мм	511,0
ЧИСЛО ДНЕЙ В ГОДУ С ОСАДКАМИ (среднее по республике)	109
ЧИСЛО ЯСНЫХ ДНЕЙ (среднее по республике)	100

**1.1. КРАТКАЯ ХАРАКТЕРИСТИКА
ПРИДНЕСТРОВСКОЙ МОЛДАВСКОЙ РЕСПУБЛИКИ**

Приднестровская Молдавская Республика (ПМР) провозглашена 2 сентября 1990 г. на Втором Съезде народных депутатов Приднестровья всех уровней.

Республика расположена в Юго-Восточной Европе и занимает узкую полосу вдоль р. Днестр. Площадь территории республики составляет 4,16 тыс. км². Протяженность территории в субмеридиальном направлении (с северо-запада на юго-восток) составляет 206 км, в широтном направлении (с запада на восток) по линии с. Гыска - Западная граница Украины - 40 км.

Крайними точками республики являются следующие населенные пункты: на севере - с. Фрунзовка (48° 11' с. ш.); на юге - с. Незавертайловка (46° 33' с. ш.); на западе - с. Грушка (28° 30' в.д.); на востоке - пос. Первомайск (29° 58' в.д.).

Особенностями физико-географического положения являются незначительные размеры территории, вытянутость в субмеридиальном направлении, расположение вдоль реки Днестр и на юге выход к Кучурганскому лиману. Небольшие размеры территории обуславливают отсутствие существенных различий в природных условиях. Климат Приднестровья умеренно-континентальный, находится под влиянием воздушных атлантических масс с запада, средиземных - с юго-запада и континентальных - с северо-востока. Республика находится в зоне с высоким агроклиматическим и биолого-почвенным потенциалом, позволяющим вести высокопродуктивное агропромышленное производство.

ХАРАКТЕРИСТИКА АГРОКЛИМАТИЧЕСКИХ РАЙОНОВ ПМР ЗА 2006 ГОД

	Сумма активных температур выше 10°С	Годовые осадки, мм	Число дней без мороза	Температура июля (среднемесячная)	Дата перехода температур через 5 ⁰ С
Тирасполь	3363,9	427	260	22,1	21 марта, 17 декабря
Дубоссарский, Григориопольский	3312,7	502	258	21,8	27 марта, 16 декабря
Каменский, Рыбницкий	3151,2	565	256	21,3	27 марта, 31 октября

Транспортно-географическое положение также благоприятствует развитию промышленного и сельскохозяйственного потенциала республики, через территорию которой проходят важные автомобильные, железнодорожные магистрали и трубопроводы, связывающие Россию и Украину со странами Восточной и Юго-Восточной Европы.

Регион расположен в юго-западной части СНГ; на северо-востоке, востоке и юго-востоке граничит с Украиной, на западе - с Молдовой. Столица республики - город Тирасполь - расположен в 102 км от г. Одесса и в 76 км от г. Кишинев. Города и районные центры Приднестровья расположены на берегу Днестра.

В административно-территориальном отношении Приднестровье состоит из 7 административных единиц: пяти административных районов (Каменский, Рыбницкий, Дубоссарский, Григориопольский, Слободзейский), двух городов республиканского значения (Тирасполь, Бендеры). По административно-территориальному устройству Приднестровская Молдавская Республика является унитарным государством.

АДМИНИСТРАТИВНО - ТЕРРИТОРИАЛЬНОЕ ДЕЛЕНИЕ РЕСПУБЛИКИ

	Районы	Города	Поселки	Сельские населенные пункты
Всего	5	8	4	156
в том числе:				
г. Тирасполь	-	2	1	1
г. Бендеры	-	1	-	3
Рыбницкий район	1	1	-	47
Дубоссарский район	1	1	-	28
Слободзейский район	1	1	2	25
Григориопольский район	1	1	1	29
Каменский район	1	1	-	23

Согласно Конституции Приднестровской Молдавской Республики (р. 1 ст. 1), ПМР - суверенное, независимое, демократическое, правовое государство.

Республике присущи все атрибуты суверенной государственности: свободно избранный представительный орган (Верховный Совет), исполнительная власть (Президент, Правительство), собственная судебная и правоохранительная системы, вооруженные силы, бюджет, Государственная символика (флаг, герб, гимн), территория с населением, признающим власть данного государства.

По форме правления Приднестровская Молдавская Республика - президентская республика. Президент избирается на пять лет и является главой государства и исполнительной власти.

Население республики обладает собственным гражданством. Конституция ПМР допускает двойное гражданство. Данные переписи населения республики (2004 г.) свидетельствуют, что более трети населения, кроме гражданства Приднестровской Молдавской Республики, одновременно имеют гражданство другого государства: России, Украины, Молдовы и др.

Приднестровье - многонациональное государство. В нем равноправно проживают представители многих национальностей. Основными этническими группами являются: молдаване (31,9%), русские (30,4%), украинцы (28,8%). Статус официального языка в республике придан молдавскому, русскому и украинскому языкам.

Приднестровская Молдавская Республика - светское государство. Религиозные конфессии отделены от власти и равны перед законом. Около 90,0% населения республики исповедуют православие.

В республике сложилась многоотраслевая экономика, ведущее место в которой занимает, прежде всего, отрасли обрабатывающей промышленности: трудоемкое и материалоемкое машиностроение, металлообработка, пищевая и легкая промышленность, производство строительных материалов. В республике сосредоточены значительные промышленные основные фонды, позволяющие выпускать разнообразную технику, продукты питания, товары легкой промышленности, прокат черных металлов, промышленные строительные материалы.

Приднестровская Молдавская Республика характеризуется наличием высококвалифицированных кадров машиностроителей, металлургов, ткачей и швейников, консервщиков, виноделов, энергетиков, овощеводов и садоводов.

1.2. ОСНОВНЫЕ СОЦИАЛЬНО-ЭКОНОМИЧЕСКИЕ ПОКАЗАТЕЛИ

	2002	2003	2004	2005	2006
Население					
Численность постоянного населения (на конец года), тыс. чел.	633,6	623,8	554,4	547,5	540,6
в том числе:					
мужчины	304,1	299,4	255,2	252,1	248,7
женщины	329,5	324,4	299,2	295,4	291,9
Удельный вес в общей численности населения, процентов					
городское	68,4	68,3	68,0	68,0	68,1
сельское	31,6	31,7	32,0	32,0	31,9
Естественный прирост (+), убыль (-) населения, тыс. чел.	-3,5	-3,8	-3,2	-3,5	-3,4
Из общей численности населения в возрасте:					
моложе					
трудоспособного	123,5	121,5	95,8	94,2	92,0
трудоспособном	410,0	404,3	348,0	344,1	341,3
старше трудоспособного	100,1	98,0	110,6	109,2	107,3
Численность занятых в экономике (на конец года), тыс. чел.	186,1	179,5	172,6	168,6	161,0
из них:					
в негосударственном секторе экономики	69,3	70,1	74,9	80,4	86,4
Численность пенсионеров (на конец года), тыс. чел.	136,2	135,5	134,7	133,4	133,3
Численность безработных граждан, зарегистрированных в службах занятости (на конец года), тыс. чел.	2,9	2,9	3,8	3,3	2,6
из них:					
численность граждан, официально признанных безработными	1,9	1,8	3,2	2,7	2,1
Доходы и расходы населения					
Денежные доходы населения ¹⁾ , млн. руб.	1740,6	2098,3	3271,1	4829,0	5873,2
Денежные расходы и сбережения населения ¹⁾ , млн. руб.	1743,8	2095,5	3277,4	4826,5	5872,5
Среднемесячная начисленная номинальная заработная плата работающих в экономике ²⁾					
руб.	318	453	706	1013	1258
дол. США	50	64	90	125	152

¹⁾ По данным Приднестровского Республиканского Банка.

²⁾ Без субъектов малого предпринимательства.

ОСНОВНЫЕ СОЦИАЛЬНО-ЭКОНОМИЧЕСКИЕ ХАРАКТЕРИСТИКИ

Продолжение

	2002	2003	2004	2005	2006
Индексы номинальной заработной платы работников (в разах)					
в рублевом исчислении	1,2	1,4	1,5	1,4	1,2
в долларовом исчислении	1,2	1,4	1,4	1,4	1,2
Средний размер назначенной месячной пенсии (с учетом компенсационных выплат):					
руб.	124	160	222	359	446
дол. США	20	22	28	44	54
Сумма вкладов населения в банках республики (на конец года), млн. руб.	74,0	106,2	160,4	250,0	415,6
Валовой внутренний продукт					
Валовой внутренний продукт:					
млн. руб.	1589,3	2196,6	3283,0	4198,6	4860,5
млн. дол. США	250,3	308,6	417,6	517,5	585,6
Индексы валового внутреннего продукта (в рублевом исчислении; в процентах)	97,3	118,1	116,2	111,8	107,7
Потребительский рынок					
Розничный товарооборот (оценка) ¹⁾ , млн. руб.	1144,9	1490,3	2181,3	3073,3	3597,4
Индексы розничного товарооборота (в сопоставимых ценах; в процентах к предыдущему году)	129,6	110,6	115,2	121,3	104,9
Платные услуги населению (оценка) ¹⁾ , млн. руб.	238,3	320,6	428,3	551,1	704,1
Индексы платных услуг населению (в сопоставимых ценах; в процентах к предыдущему году)	88,9	99,8	107,3	99,6	111,9

¹⁾ С учетом объемов субъектов малого предпринимательства и физических лиц.

ОСНОВНЫЕ СОЦИАЛЬНО-ЭКОНОМИЧЕСКИЕ ХАРАКТЕРИСТИКИ

Продолжение

	2002	2003	2004	2005	2006
Потребительские цены					
Сводный индекс потребительских цен на товары и платные услуги населению (декабрь к декабрю предыдущего года, в процентах)	110,62	132,44	120,39	110,83	108,89
Индекс цен на продовольственные товары (декабрь к декабрю предыдущего года, в процентах)	105,64	136,08	119,74	110,67	107,32
Индекс цен на непродовольственные товары (декабрь к декабрю предыдущего года, в процентах)	111,44	119,61	118,20	110,51	111,24
Индекс тарифов на платные услуги населению (декабрь к декабрю предыдущего года, в процентах)	138,25	130,85	124,95	111,22	111,83
Финансы					
Доходы Государственного бюджета, млн. руб.	312,0	415,8	871,1	1243,1	1839,3
в процентах к валовому внутреннему продукту	19,6	18,9	26,5	29,6	37,8
Расходы Государственного бюджета, млн. руб.	407,4	524,5	894,8	1347,3	1850,8
в процентах к валовому внутреннему продукту	25,6	23,9	27,3	32,1	38,1
Дефицит Государственного бюджета, млн. руб.	95,4	108,7	23,7	104,2	11,5
в процентах к валовому внутреннему продукту	6,0	4,9	0,7	2,5	0,2
Прибыль (+), убыток (-) в экономике, млн. руб.	234,1	375,3	672,2	749,7	845,7
Кредитные вложения банковской системы в экономику (остатки ссуд на конец года), млн. руб.	523,5	799,9	1084,0	1056,1	1728,9
в том числе:					
краткосрочные	124,8	267,5	522,6	372,3	572,0
среднесрочные	272,1	231,4	267,5	263,5	274,3
долгосрочные	126,6	301,0	293,9	420,3	882,6
Инвестиционная деятельность					
Инвестиции в основной капитал ¹⁾ , млн. руб.	313,7	397,2	682,9	758,2	917,1
Индексы инвестиций в основной капитал (в сопоставимых ценах; в процентах к предыдущему году)	90,8	112,8	156,8	106,6	116,6
Ввод в действие основных фондов, млн. руб.	265,4	256,1	500,4	596,3	712,7
Индексы ввода в действие основных фондов (в сопоставимых ценах; в процентах к предыдущему году)	97,8	83,4	165,2	113,8	135,8
Ввод в действие жилых домов, тыс. м ²	48,9	43,8	36,4	48,4	67,4
Индексы ввода в действие общей площади жилых домов (в процентах к предыдущему году)	135,8	89,6	83,1	133,1	139,3

¹⁾ С учетом оценки (субъекты малого предпринимательства, индивидуальные застройщики).

ОСНОВНЫЕ СОЦИАЛЬНО-ЭКОНОМИЧЕСКИЕ ХАРАКТЕРИСТИКИ

Продолжение

	2002	2003	2004	2005	2006
Промышленность					
Объем промышленной продукции в текущих ценах (оценка) ¹⁾ , млн. руб.	2757,8	3518,6	5099,6	5960,3	4698,8
Индексы общего объема промышленной продукции (в сопоставимых ценах; в процентах к предыдущему году)	81,5	121,8	104,9	101,1	77,6
Производство потребительских товаров, млн. руб.	975,6	1135,4	1356,0	1495,8	1504,4
в том числе:					
продовольственные товары	176,8	219,0	248,0	274,2	318,6
алкогольные напитки	108,4	194,9	205,8	212,9	150,2
непродовольственные товары	690,4	721,5	902,2	1008,7	1035,6
Индексы производства потребительских товаров (в сопоставимых ценах; в процентах к предыдущему году)	94,1	112,6	97,7	101,6	92,5
Сельское хозяйство					
Сельскохозяйственные угодья (на конец года), тыс. га	274,1	274,1	276,4	276,1	275,5
Индексы общего объема продукции сельского хозяйства (в сопоставимых ценах, в процентах к предыдущему году)	74,6	78,5	97,0	80,0	103,0
в том числе:					
продукции растениеводства	68,2	80,8	109,0	76,5	104,3
продукции животноводства	100,4	72,3	60,4	98,6	96,2

¹⁾ С учетом объемов субъектов малого предпринимательства и физических лиц.

ОСНОВНЫЕ СОЦИАЛЬНО-ЭКОНОМИЧЕСКИЕ ХАРАКТЕРИСТИКИ

Продолжение

	2002	2003	2004	2005	2006
Транспорт¹⁾ и связь					
Перевезено грузов транспортом общего пользования ²⁾ , млн. т	2,1	2,6	2,7	2,3	2,1
Грузооборот транспорта общего пользования ²⁾ , млн. т-км	28,1	24,4	21,1	18,7	10,3
Перевезено пассажиров транспортом общего пользования ²⁾ , млн. чел.	86,5	51,1	42,8	37,3	37,1
Пассажирооборот транспорта общего пользования ²⁾ , млн. пассажиро-километров	508,4	453,5	419,4	392,7	423,1
Отправлено писем, карточек, бандеролей, тыс. шт.	847,3	838,4	968,7	851,6	684,3
Жилищный фонд					
Общая площадь жилищного фонда на конец года, млн. м ² в том числе:	12,4	12,5	12,5	12,5	12,7
в городской местности	8,1	8,2	8,2	8,2	8,3
в сельской местности	4,3	4,3	4,3	4,3	4,4
Коммунальное хозяйство					
Потреблено населением: электроэнергии - всего, млн. кВт/ч	264,1	260,4	254,1	258,9	272,8
из него: в сельской местности	76,1	77,7	73,3	75,4	81,3
воды, млн. м ³	50,0	38,0	36,0	35,9	34,5
сетевого газа - всего, млн. м ³	175,4	176,6	162,8	164,8	161,2
из него: в сельской местности	66,9	66,7	64,0	63,3	58,8
сжиженного газа - всего, тыс. т	0,4	0,5	0,5	0,5	0,5
из него: в сельской местности	0,02	0,02	0,01	0,01	0,0

¹⁾ Без учета железнодорожного транспорта.

²⁾ Без субъектов малого предпринимательства.

ОСНОВНЫЕ СОЦИАЛЬНО-ЭКОНОМИЧЕСКИЕ ХАРАКТЕРИСТИКИ

Продолжение

	2002	2003	2004	2005	2006
Образование					
Численность учащихся в дневных общеобразовательных учреждениях, тыс. чел.	78,5	73,2	68,7	64,8	60,4
Численность учащихся, получивших аттестат о среднем образовании, тыс. чел.	5,4	5,3	5,1	5,2	5,1
Численность учащихся в учреждениях начального и среднего профессионального образования, тыс. чел.	10,6	9,6	9,2
Выпущено специалистов учреждениями начального и среднего профессионального образования, тыс. чел.	3,0	3,1	2,8
Численность студентов в учреждениях высшего профессионального образования, тыс. чел.	13,2	13,7	14,1
Выпущено специалистов учреждениями высшего профессионального образования, тыс. чел.	2,1	2,0	2,1
Культура и искусство					
Фонд публичных библиотек, млн. экз.	2,99	2,99	2,97	2,96	2,95
Число посещений, тыс. чел.					
театров	18,7	23,0	24,0	25,0	29,7
киносеансов	186,5	159,4	164,2	147,1	86,9
Здравоохранение					
Численность врачей всех специальностей, тыс. чел.	2,0	2,0	2,1	2,0	2,1
Численность среднего медицинского персонала, тыс. чел.	4,9	4,7	4,7	4,8	4,7
Число больничных коек, тыс.	5,7	5,5	5,4	5,1	4,6

**1.3. ОСНОВНЫЕ СОЦИАЛЬНО-ЭКОНОМИЧЕСКИЕ ПОКАЗАТЕЛИ
В РАСЧЕТЕ НА ДУШУ НАСЕЛЕНИЯ**

	2002	2003	2004	2005	2006
Численность населения в среднегодовом исчислении, тыс. чел.	638,0	628,7	620,2	551,0	544,1
в том числе:					
городское	436,6	429,8	423,8	374,8	370,3
сельское	201,4	198,9	196,4	176,2	173,8
На 1 000 населения:					
рождаемость, чел.	7,3	7,1	7,8	8,5	8,9
смертность, чел.	12,7	13,0	13,0	14,9	15,3
естественный прирост (+), убыль (-), чел.	-5,4	-5,9	-5,2	-6,4	-6,3
браки	5,5	5,9	5,2	6,6	7,0
разводы	4,4	4,4	4,1	4,4	4,1
занятые в экономике, человек	292	286	278	306	296
На душу населения:					
Валовой внутренний продукт, руб.	2491,1	3493,9	5293,5	7620,0	8933,1
дол. США	392,3	490,8	673,3	939,1	1076,3
Денежные доходы населения ¹⁾ , руб.	2728	3337	5275	8765	10795
дол. США	430	469	671	1080	1300
Инвестиции в основной капитал ²⁾ , руб.	491,7	631,7	1101,2	1376,2	1685,5
Объем промышленной продукции, руб.	4323	5597	8223	10817	8636
Производство важнейших видов продукции:					
электроэнергия, кВт/ч	5060	4797	5090	5437	3020
сталь, кг	804	1409	1633	1903	1241
цемент, кг	310	364	382	261	424
ткани, м ²	134	156	168	218	217
обувь, пар	5	5	6	7	6
сахар-песок, кг	3	-	-	-	-
растительное масло, кг	3	6	8	0,0	0,5
Сельскохозяйственные угодья, га	0,43	0,44	0,44	0,50	0,51
из них пахотные земли	0,36	0,17	0,37	0,41	0,42

¹⁾ По данным Приднестровского Республиканского Банка.

²⁾ С учетом оценки (субъекты малого предпринимательства, индивидуальные застройщики).

ОСНОВНЫЕ СОЦИАЛЬНО-ЭКОНОМИЧЕСКИЕ ХАРАКТЕРИСТИКИ

Продолжение

	2002	2003	2004	2005	2006
Производство основной продукции сельского хозяйства, кг:					
зерновые и зернобобовые	320	66	297	211	149
сахарная свекла	43,8	6	-	9	-
подсолнечник	37	50	32	30	30
картофель	1,3	0,6	6,6	19	13
овощи открытого грунта	18	17	21	30	28
плоды и ягоды	13	60	14	7	6
виноград	7	7	6	2	2
мясо (реализовано в живом весе)	4	5	3	2	2
молоко	32	25	15	17	15
яйца, шт.	6	4	1	1	1
Ввод в действие на 1 000 населения:					
жилых домов, м ²	76,6	69,7	58,7	87,9	123,9
квартир	0,9	0,7	0,6	1,0	1,4
Обеспеченность населения жильем, м ² общей площади					
	19,5	19,8	20,1	22,9	23,6
в том числе:					
в городской местности	18,7	18,9	19,2	22,1	22,6
в сельской местности	21,2	21,7	22,0	24,6	25,6
Легковые автомобили в личной собственности на 1 000 населения, шт.					
	141	143	143	167	172
Отправка писем, карточек, бандеролей на 1 000 населения, тыс. шт.					
	1,3	1,3	1,6	1,5	1,3

ОСНОВНЫЕ СОЦИАЛЬНО-ЭКОНОМИЧЕСКИЕ ХАРАКТЕРИСТИКИ

	2002	2003	2004	2005	2006
На душу населения:					
розничный товарооборот, руб.	1794	2370	3517	5578	6612
платные услуги, руб.	374	510	691	1000	1294
На 10 000 населения приходится:					
торговая площадь организаций розничной торговли, тыс. м ²	1,9	1,9	2,1	2,3	2,6
мест в организациях общественного питания, тыс.	0,5	0,5	0,5	0,5	0,5
В расчете на 1 жителя отпущено:					
воды, литров в сутки	212	195	159	206	202
сетевого газа, м ³ за год	275	281	262	299	296
сжиженного газа, кг за год	0,6	0,8	0,9	1,0	0,9
электроэнергии, кВт/ч за год	414	414	410	470	501
На 10 000 населения приходится:					
учащихся дневных общеобразовательных учреждений	1231	1164	1107	1176	1110
учащихся учреждений начального и среднего профессионального образования	171	175	169
студентов учреждений высшего профессионального образования	212	249	259
выпускников учреждений начального и среднего профессионального образования	54,1	56,6	51,8
выпускников учреждений высшего профессионального образования	37,9	36,5	38,8
число мест в зрительных и лекционных залах клубных учреждений	854	857	815	917	928
посещений театров	293	366	387	454	546
посещений киносеансов	2923	2535	2647	2670	1598
врачей	31,2	31,8	33,9	37,2	37,7
среднего медицинского персонала	77,6	74,8	75,7	86,5	86,7
больничных коек	89,1	87,5	88,0	92,5	83,8

2. НАСЕЛЕНИЕ

В разделе приведены данные о численности, возрастном и национальном составе населения, а также о группировке городских и сельских населенных пунктов по численности населения. Содержатся сведения о рождаемости, смертности и миграционных процессах.

Первоисточником получения сведений о населении являются переписи населения.

Текущая оценка численности населения производится на основании итогов последней переписи населения, к которым ежегодно прибавляются числа родившихся и прибывших на данную территорию и вычитаются числа умерших и выбывших с данной территории. При этом учитываются также изменения численности населения в результате административно-территориальных преобразований.

Распределение населения на городское и сельское производится по месту проживания, при этом городскими населенными пунктами считаются населенные пункты, отнесенные в установленном законодательством порядке к категории городских. Все остальные населенные пункты являются сельскими.

Данные по национальному составу и удельному весу мужчин и женщин за 2004-2006 гг. рассчитаны в соответствии с переписью населения 2004 года.

Среднегодовая численность наличного населения является средней арифметической величиной от численности на начало и конец соответствующего года.

Сведения о рождениях, смертях, браках и разводах получают на основании ежегодной статистической разработки данных, содержащихся в актовых записях соответственно о рождении, смерти, заключении и расторжении брака, составляемых органами записи актов гражданского состояния. В число родившихся включены только родившиеся живыми.

Общие показатели **естественного движения населения** используются, как правило, для оценки текущих изменений в развитии населения в целом, например, как составляющие при расчете его численности.

Естественный прирост равен разности между числом родившихся живыми и умерших за год.

Источником информации о **причинах смерти** являются записи в медицинских свидетельствах о смерти, составляемых врачом относительно заболевания, несчастного случая, убийства, самоубийства и другого внешнего воздействия, послуживших причиной смерти. Эти документы вместе с актовыми записями о смерти направляются для обобщения в органы государственной статистики.

Миграция населения - передвижение людей (мигрантов) через границы территории, связанное с переменой места жительства (пребывания). Текущие данные о миграции населения получены в результате разработки поступающих от органов внутренних дел первичных документов статистического учета прибытия и убытия, которые составляются при регистрации населения по месту жительства.

Миграционный прирост населения (сальдо миграции) – разность между числом прибывших за определенный период на данную территорию и числом выбывших за ее пределы.

2.1. ЧИСЛЕННОСТЬ И ПЛОТНОСТЬ НАСЕЛЕНИЯ

(на конец года)

	Численность населения, тыс. чел.			Из общей численности населения, процентов		Число жителей на 1 км ²
	Всего	в том числе:		городское	сельское	
		городское	сельское			
2002	633,6	433,4	200,2	68,4	31,6	152,2
2003	623,8	426,3	197,6	68,3	31,7	149,8
2004	554,4	377,1	177,3	68,0	32,0	133,2
2005	547,5	372,5	175,0	68,0	32,0	131,5
2006	540,6	368,0	172,6	68,1	31,9	129,9

ЧИСЛЕННОСТЬ НАСЕЛЕНИЯ РЕСПУБЛИКИ
(тысяч человек)

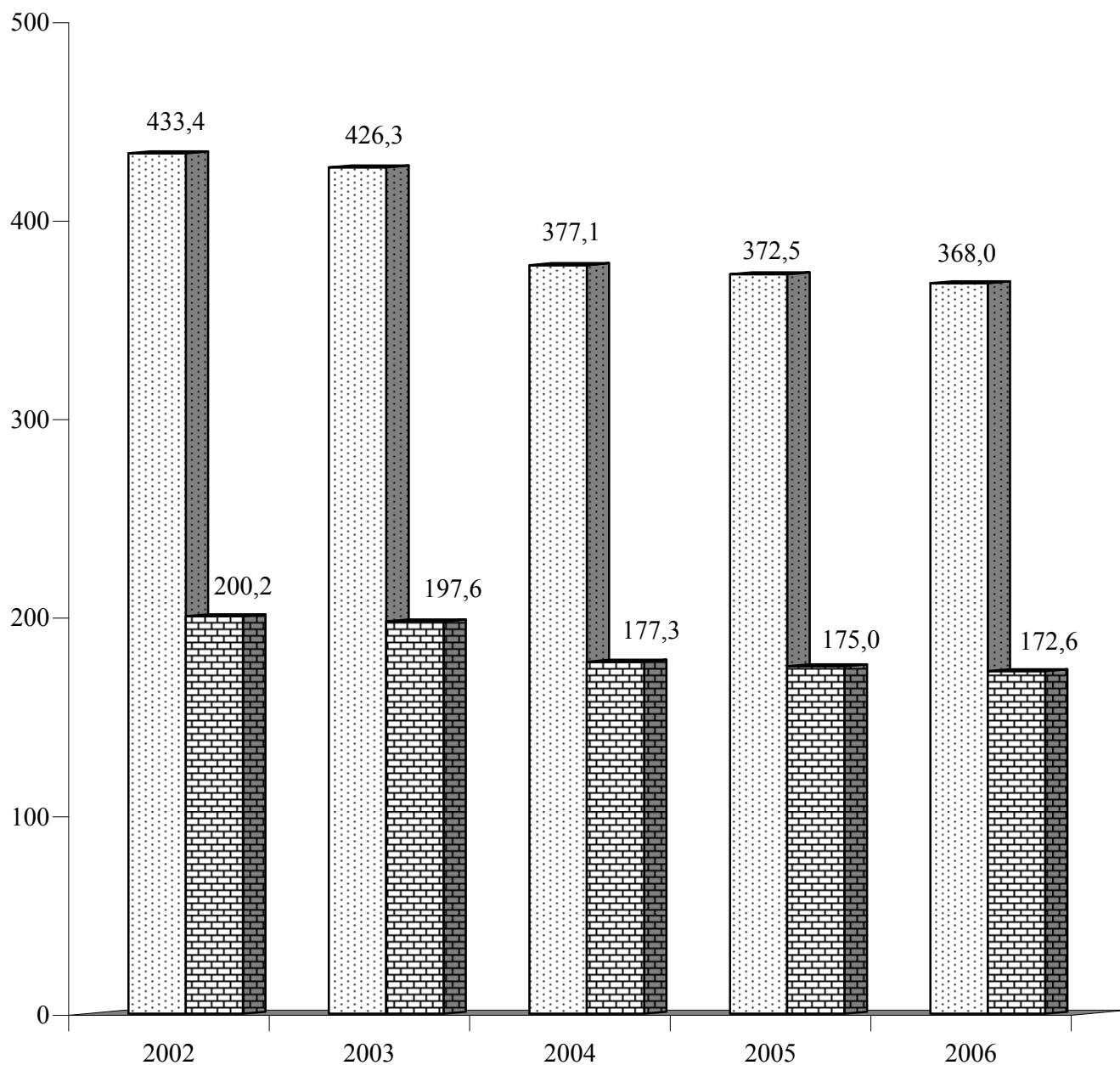

Городское население

 Сельское население

НАСЕЛЕНИЕ

2.2. ЧИСЛЕННОСТЬ МУЖЧИН И ЖЕНЩИН

(на конец года, тысяч человек)

	Все население	в том числе:	
		мужчины	женщины
2002	633,6	304,1	329,5
2003	623,8	299,4	324,4
2004	554,4	255,2	299,2
2005	547,5	252,1	295,4
2006	540,6	248,7	291,9

2.3. НАЦИОНАЛЬНЫЙ СОСТАВ НАСЕЛЕНИЯ

(на конец года, тысяч человек)

	2002	2003	2004	2005	2006
Все население	633,6	623,8	554,4	547,5	540,6
в том числе:					
русские	184,4	181,5	168,4	166,3	164,4
украинцы	183,1	180,3	159,8	157,8	155,6
молдаване	210,4	207,1	177,1	174,9	172,6
белорусы	-	-	3,8	3,8	3,7
гагаузы	4,4	4,4	4,1	4,0	3,9
болгары	13,3	13,1	13,8	13,7	13,5
немцы	1,9	1,9	2,1	2,0	2,1
евреи	12,7	12,5	1,2	1,2	1,2
другие	23,4	23,0	24,1	23,8	23,6

2.4. БРАКИ И РАЗВОДЫ

	Число браков	Число разводов	на 1 000 населения	
			браков	разводов ¹⁾
Все население				
2002	3497	2814	5,5	4,4
2003	3714	2745	5,9	4,4
2004	3238	2548	5,2	4,1
2005	3622	2430	6,6	4,4
2006	3792	2253	7,0	4,1
Городское население				
2002	2697	2814	6,2	x
2003	2973	2745	6,9	x
2004	2635	2548	6,2	x
2005	2910	2430	7,8	x
2006	3107	2253	8,4	x
Сельское население				
2002	800	x	4,0	x
2003	741	x	3,7	x
2004	603	x	3,1	x
2005	712	x	4,0	x
2006	685	x	3,9	x

¹⁾ Разводы по селам регистрируются в городе.

БРАКИ И РАЗВОДЫ
(человек)

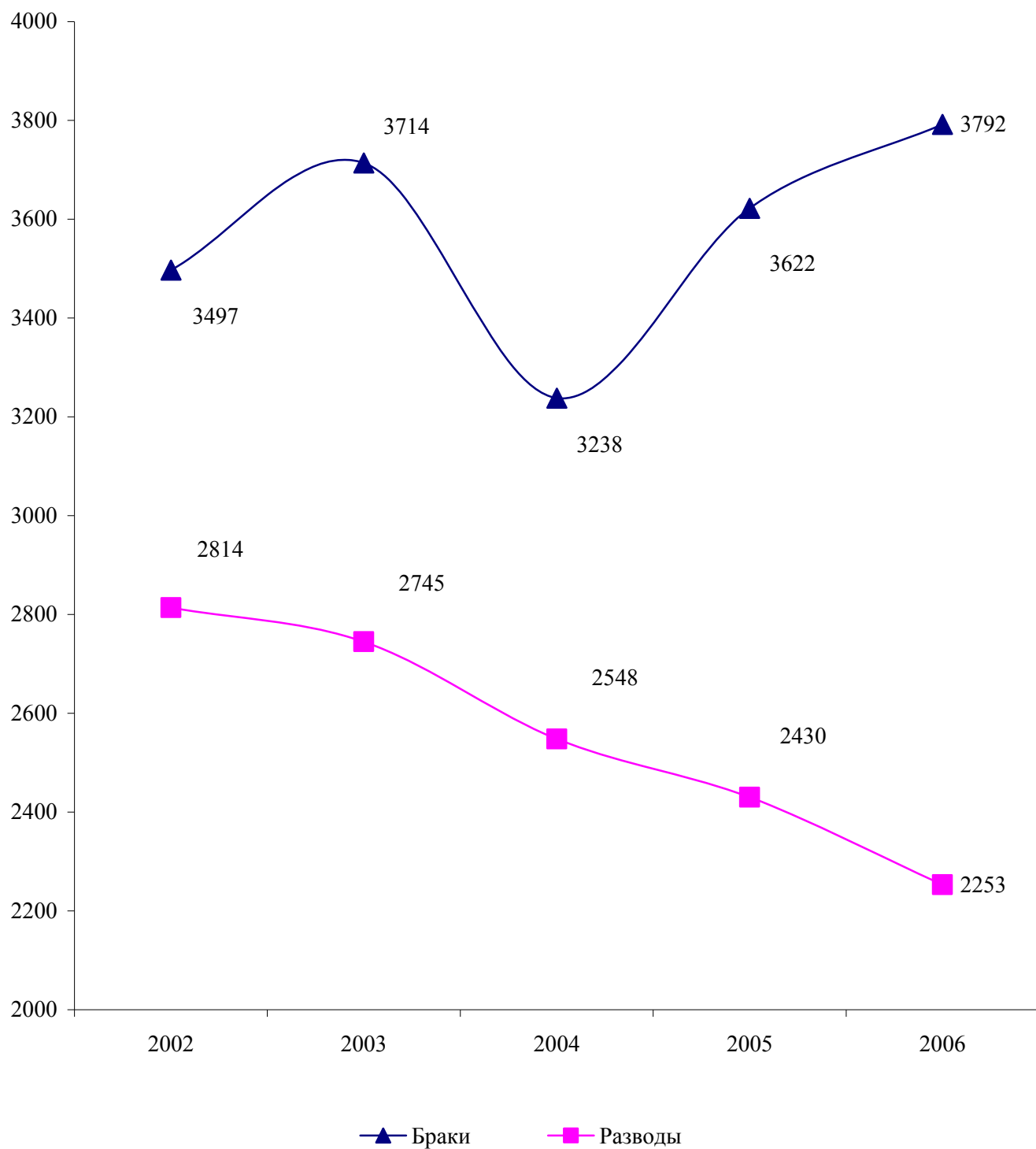

НАСЕЛЕНИЕ

**2.5. РОЖДАЕМОСТЬ, СМЕРТНОСТЬ И
ЕСТЕСТВЕННЫЙ ПРИРОСТ НАСЕЛЕНИЯ**
(человек)

	Всего			На 1 000 населения		
	родившиеся живыми	умершие	естественный прирост ¹⁾	родившихся живыми	умерших	естественный прирост ¹⁾
Все население						
2002	4631	8118	-3487	7,3	12,7	-5,4
2003	4440	8192	-3752	7,1	13,0	-5,9
2004	4840	8031	-3191	7,8	13,0	-5,2
2005	4664	8186	-3522	8,5	14,9	-6,4
2006	4868	8306	-3438	8,9	15,3	-6,4
Городское население						
2002	3228	5024	-1796	7,4	11,5	-4,1
2003	3220	5147	-1927	7,5	12,0	-4,5
2004	3649	5019	-1370	8,6	11,8	-3,2
2005	3520	5102	-1582	9,4	13,6	-4,2
2006	3810	5198	-1388	10,3	14,0	-3,7
Сельское население						
2002	1403	3094	-1691	7,0	15,4	-8,4
2003	1220	3045	-1825	6,1	15,3	-9,2
2004	1191	3012	-1821	6,1	15,3	-9,3
2005	1144	3084	-1940	6,5	17,5	-11,0
2006	1058	3108	-2050	6,1	17,9	-11,8

¹⁾ Знак (-) означает естественную убыль населения.

**ВЛИЯНИЕ РОЖДАЕМОСТИ И СМЕРТНОСТИ НА ИЗМЕНЕНИЕ
ЕСТЕСТВЕННОГО ПРИРОСТА НАСЕЛЕНИЯ**
(человек)

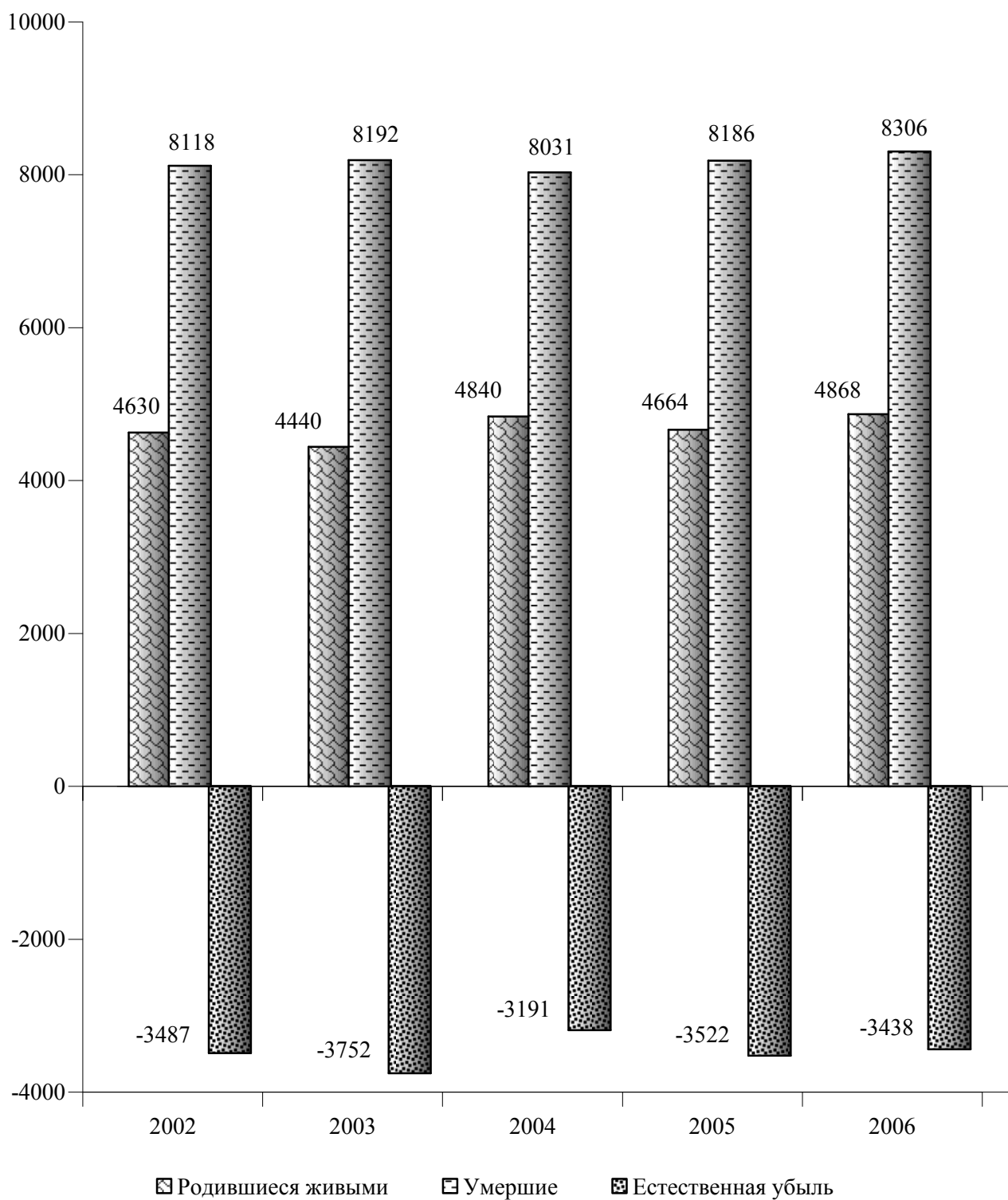

НАСЕЛЕНИЕ

2.6. СМЕРТНОСТЬ ПО ОСНОВНЫМ КЛАССАМ ПРИЧИН СМЕРТИ
(человек)

	2002	2003	2004	2005	2006	Число умерших на 1 000 населения				
						2002	2003	2004	2005	2006
Всего умерших от всех причин,	8118	8192	8031	8186	8306	12,7	13,0	13,0	14,9	15,3
из них от:										
инфекционных и паразитарных болезней	156	205	200	202	219	0,2	0,3	0,3	0,4	0,4
новообразований	1188	1166	1184	1210	1228	1,9	1,9	1,9	2,2	2,3
болезней системы кровообращения	4254	4207	4207	4352	4470	6,7	6,7	6,8	7,9	8,2
болезней органов дыхания	308	360	279	311	353	0,5	0,6	0,5	0,6	0,6
болезней органов пищеварения	524	563	520	550	554	0,8	0,9	0,8	1,0	1,0
несчастных случаев, отравлений и травм	882	895	861	824	820	1,4	1,4	1,4	1,5	1,5
из них:										
самоубийств	46	61	52	33	30	0,1	0,1	0,1	0,1	0,1
убийств	53	62	43	27	20	0,1	0,1	0,1	0,1	0,0

2.7. МЛАДЕНЧЕСКАЯ СМЕРТНОСТЬ
ПО ОСНОВНЫМ КЛАССАМ ПРИЧИН СМЕРТИ
(человек)

	Число детей, умерших в возрасте до 1 года					На 1 000 родившихся живыми				
	2002	2003	2004	2005	2006	2002	2003	2004	2005	2006
Всего умерших от всех причин	85	70	81	60	56	18,4	15,8	16,7	12,9	11,5
из них от:										
инфекционных и паразитарных болезней	9	2	5	1	4	1,9	0,5	1,0	0,2	0,8
болезней органов дыхания	3	6	3	2	6	0,6	1,4	0,6	0,4	1,2
врожденных аномалий состояний, возникающих в перинатальном периоде	18	14	21	15	14	3,9	3,2	4,3	3,2	2,9
несчастных случаев, отравлений и травматизма	38	33	36	30	20	8,2	7,4	7,4	6,4	4,1
	9	8	8	6	6	1,9	1,8	1,7	1,3	1,2

НАСЕЛЕНИЕ

2.8. МИГРАЦИОННОЕ ДВИЖЕНИЕ
(человек)

	Прибыло	Выбыло	Миграционный прирост ¹⁾
Все население			
2002	11360	16797	-5437
2003	9457	15418	-5961
2004	8597	12793	-4196
2005	8364	11660	-3296
2006	7418	10908	-3490
Городское население			
2002	7894	12644	-4750
2003	6457	11644	-5187
2004	5842	9383	-3541
2005	5490	8488	-2998
2006	4986	8058	-3072
Сельское население			
2002	3466	4153	-687
2003	3000	3774	-774
2004	2755	3410	-655
2005	2874	3172	-298
2006	2432	2850	-418

¹⁾ Знак (-) означает миграционную убыль населения.

**2.9. ГОРОДА С ЧИСЛЕННОСТЬЮ НАСЕЛЕНИЯ
50 000 И БОЛЕЕ ЧЕЛОВЕК**

	Численность населения на конец года, тыс. чел.				
	2002	2003	2004	2005	2006
г. Бендеры	116,0	114,8	96,9	95,8	95,0
г. Рыбница	58,5	57,5	53,5	52,8	52,2
г. Тирасполь	159,2	155,8	144,0	142,1	140,4

МИГРАЦИОННОЕ ДВИЖЕНИЕ
(человек)

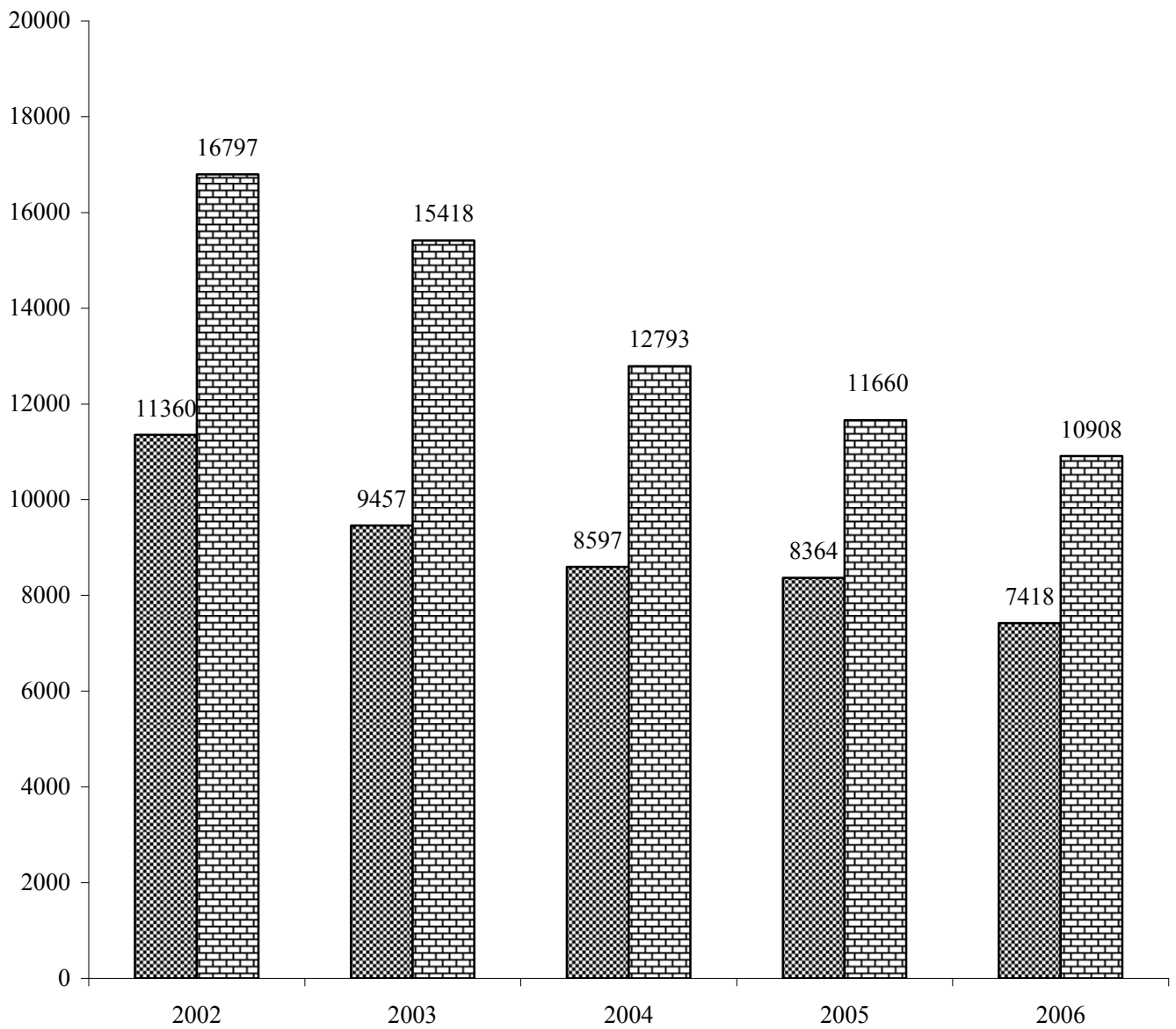

▣ Прибыло ▣ Выбыло

3. ТРУДОВЫЕ РЕСУРСЫ И ЗАНЯТОСТЬ НАСЕЛЕНИЯ

Раздел содержит данные о численности трудовых ресурсов, составе экономически активного населения, занятых и безработных, движении численности работников.

Трудовые ресурсы - население, занятое экономической деятельностью или способное трудиться, но не работающее по тем или иным причинам.

Численность трудовых ресурсов определяется как сумма численности трудоспособного населения в трудоспособном возрасте и численности работающих лиц моложе и старше трудоспособного возраста.

Трудоспособное население в трудоспособном возрасте - лица трудоспособного возраста (мужчины в возрасте от 16 до 60 лет и женщины в возрасте от 16 до 55 лет), за исключением неработающих инвалидов I и II группы, и лиц, получающих пенсию по возрасту на льготных условиях.

Экономически активное население представляет собой часть населения, предлагающая свой труд для производства материальных ценностей, товаров и услуг.

Численность экономически активного населения включает две категории – занятое население и безработные (незанятое население, нуждающееся в трудоустройстве).

Экономически неактивное население – это население трудоспособного возраста, которое не входит в состав рабочей силы, т.е. занятых и безработных:

- учащиеся и студенты, слушатели и курсанты, посещающие дневные образовательные учреждения (включая дневные аспирантуры и докторантуры);
- неработающие пенсионеры;
- лица, занятые ведением домашнего хозяйства, уходом за детьми, больными родственниками и т.п.;
- отчаявшиеся найти работу, т.е. лица, которые прекратили поиск работы, исчерпав все возможности ее получения, но которые могут и готовы работать;
- другие лица, которым нет необходимости работать, независимо от источников их дохода.

К **занятому населению** относятся лица обоего пола в возрасте 16 лет и старше, а также лица младших возрастов, которые в рассматриваемый период:

- выполняли работу по найму за вознаграждение на условиях полного, либо неполного рабочего времени, а также иную, приносящую доход работу самостоятельно или у отдельных граждан независимо от сроков получения непосредственной оплаты или дохода за свою деятельность. В состав занятых граждан не включаются зарегистрированные безработные, выполняющие оплачиваемые общественные работы по направлению службы занятости;
- временно отсутствовали на работе по причине: болезни или травмы; ухода за больными; выходных дней; различного рода отпусков, как с сохранением, так и без сохранения содержания; отгулов; установленного законом отпуска по беременности, родам и уходу за ребенком; санкционированной забастовки; других подобных причин;
- выполняли работу без оплаты на семейном предприятии.

При распределении занятых по отраслям экономики каждая организация, в зависимости от характера основного вида деятельности, отнесена к одной из отраслей экономики. Если на предприятии, в учреждении, организации, колхозе имеются подсобно-вспомогательные производства и подразделения, осуществляющие различные по своему характеру функции, и если они имеют самостоятельную систему учета и выделены в отдельные учетные единицы (например, жилищно-коммунальные, медицинские, торговые, промышленные и др.), то такие производства отнесены к тем отраслям экономики, которые соответствуют характеру их деятельности.

К **безработным** (незанятому населению, нуждающегося в трудоустройстве) относятся лица от 16 лет и старше, которые в течение рассматриваемого периода:

- не имели работу (либо занятия приносящего доход);
- занимались поиском работы, т.е. обращались в Государственную службу занятости населения и были зарегистрированы в установленном порядке;
- были готовы приступить к работе.

При отнесении к безработным (официально признанным в органах службы занятости) должны быть соблюдены все три критерия перечисленные выше.

В разделе содержатся, также, данные о численности граждан, которым официально присвоен статус безработного.

Уровень официально зарегистрированной безработицы - удельный вес численности безработных (официально зарегистрированных в службе занятости граждан) в численности экономически активного населения.

Пособие по безработице назначается и выплачивается гражданам, признанным в установленном порядке безработными в размере не ниже 50,0% размера минимальной пенсии по возрасту и не выше среднего размера заработной платы по республике за квартал, предшествующий начислению пособия.

ТРУДОВЫЕ РЕСУРСЫ И ЗАНЯТОСТЬ НАСЕЛЕНИЯ

3.1. ТРУДОВЫЕ РЕСУРСЫ

(на конец года, тысяч человек)

	2002	2003	2004	2005	2006
Трудовые ресурсы - всего	406,9	390,0	342,3	340,4	337,3
в том числе:					
трудоспособное население в трудоспособном возрасте	385,1	373,2	321,3	319,3	313,6
лица старших возрастов и подростки	21,8	16,8	21,0	21,1	23,7
Распределение трудовых ресурсов экономически активного населения	189,0	182,3	176,4	171,9	163,6
в том числе:					
занятое население	186,1	179,5	172,6	168,6	161,0
безработные	1,9	1,8	3,2	2,7	2,1
ищущие работу	0,8	1,0	0,6	0,6	0,5
экономически неактивное население	218,1	207,7	165,9	168,5	173,7

**3.2. РАСПРЕДЕЛЕНИЕ ЧИСЛЕННОСТИ ЗАНЯТОГО НАСЕЛЕНИЯ
В ОРГАНИЗАЦИЯХ РАЗЛИЧНЫХ ФОРМ СОБСТВЕННОСТИ**

(на конец года)

	2002	2003	2004	2005	2006
Тысяч человек					
Всего занято в экономике	186,1	179,5	172,6	168,6	161,0
в том числе:					
в государственном секторе	116,8	109,4	97,7	88,2	74,6
в негосударственном секторе	69,3	70,1	74,9	80,4	86,4
В процентах к итогу					
Всего занято в экономике	100	100	100	100	100
в том числе:					
в государственном секторе	62,8	60,9	56,6	52,3	46,3
в негосударственном секторе	37,2	39,1	43,4	47,7	53,7

**ЧИСЛЕННОСТЬ ЗАНЯТЫХ В ЭКОНОМИКЕ
ПО ФОРМАМ СОБСТВЕННОСТИ**
(в процентах)

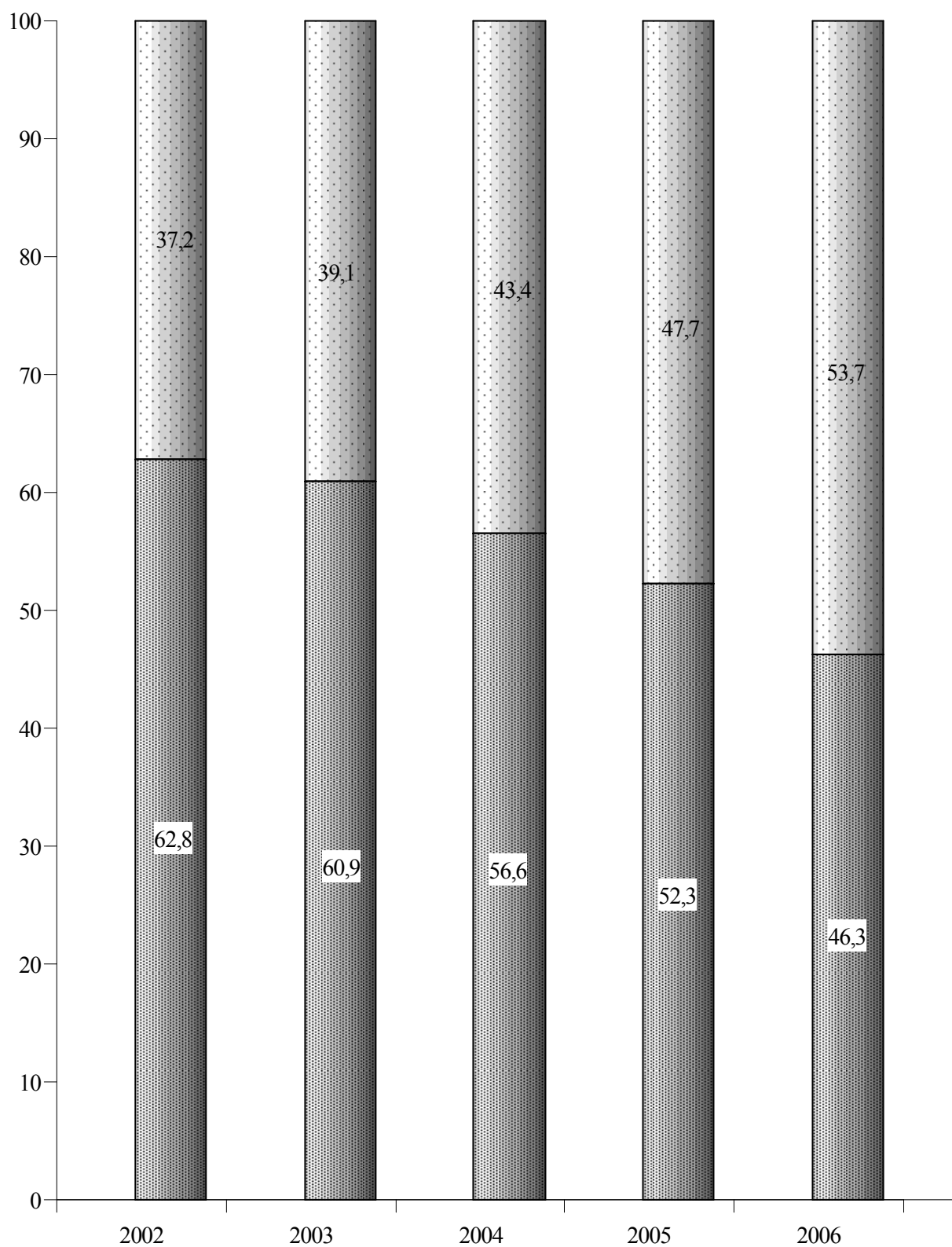

■ Государственный сектор □ Негосударственный сектор

3.3. ЧИСЛЕННОСТЬ ЗАНЯТЫХ В ЭКОНОМИКЕ ПО ОТРАСЛЯМ

(на конец года)

	2002	2003	2004	2005	2006
Тысяч человек					
Всего	186,1	179,5	172,6	168,6	161,0
в том числе:					
промышленность	53,4	50,4	48,3	46,0	43,4
сельское хозяйство	27,4	21,6	17,1	14,2	11,7
лесное хозяйство	0,4	0,4	0,4	0,4	0,4
строительство	6,9	6,5	5,8	5,0	5,0
транспорт и связь	9,9	9,9	8,7	8,3	8,1
торговля и общественное питание, материально-техническое снабжение и сбыт, заготовки	21,9	23,0	24,3	24,9	24,4
информационно-вычислительное обслуживание	0,1	0,1	0,2	0,1	0,1
операции с недвижимым имуществом	0,6	0,6	0,7	0,6	0,7
общая коммерческая деятельность	0,6	0,6	0,5	0,6	0,6
редакции и издательства	0,3	0,3	0,3	0,3	0,3
жилищно-коммунальное хозяйство и непроизводственные виды бытового обслуживания населения	8,1	8,5	8,6	8,6	8,7
здравоохранение и социальное обеспечение, отдых и туризм (физкультура)	14,4	14,1	14,5	14,1	13,8
образование	23,1	22,7	22,7	22,3	22,0
культура и искусство	3,2	3,3	3,4	2,4	3,7
наука и научное обслуживание	0,2	0,1	0,1	0,2	0,2
банки, кредитование	1,8	1,9	2,2	2,3	2,5
страхование	0,2	0,2	0,1	0,1	0,1
органы управления	5,7	5,7	5,7	5,9	6,0
другие отрасли	7,9	9,4	9,0	12,3	9,2

ТРУДОВЫЕ РЕСУРСЫ И ЗАНЯТОСТЬ НАСЕЛЕНИЯ

Продолжение

	2002	2003	2004	2005	2006
В процентах к итогу					
Всего	100	100	100	100	100
в том числе:					
промышленность	28,7	28,1	28,0	27,3	26,9
сельское хозяйство	14,7	12,0	9,9	8,4	7,2
лесное хозяйство	0,2	0,2	0,2	0,2	0,2
строительство	3,7	3,6	3,4	3,0	3,1
транспорт и связь	5,3	5,5	5,0	4,9	5,1
торговля и общественное питание, материально-техническое снабжение и сбыт, заготовки	11,8	12,8	14,1	14,7	15,2
информационно-вычислительное обслуживание	0,1	0,1	0,1	0,1	0,1
операции с недвижимым имуществом	0,3	0,4	0,4	0,4	0,5
общая коммерческая деятельность	0,3	0,3	0,3	0,3	0,4
редакции и издательства	0,1	0,2	0,2	0,2	0,2
жилищно-коммунальное хозяйство и непроизводственные виды бытового обслуживания населения	4,4	4,8	5,0	5,1	5,4
здравоохранение и социальное обеспечение, отдых и туризм (физкультура)	7,7	7,9	8,4	8,4	8,6
образование	12,4	12,6	13,1	13,2	13,7
культура и искусство	1,7	1,8	2,0	1,4	2,3
наука и научное обслуживание	0,1	0,1	0,1	0,1	0,1
банки, кредитование	1,0	1,0	1,3	1,4	1,6
страхование	0,1	0,1	0,1	0,1	0,1
органы управления	3,1	3,2	3,3	3,5	3,7
другие отрасли	4,3	5,3	5,2	7,3	5,7

ЧИСЛЕННОСТЬ ЗАНЯТЫХ В ЭКОНОМИКЕ ПО ОТРАСЛЯМ

(на конец года, в процентах)

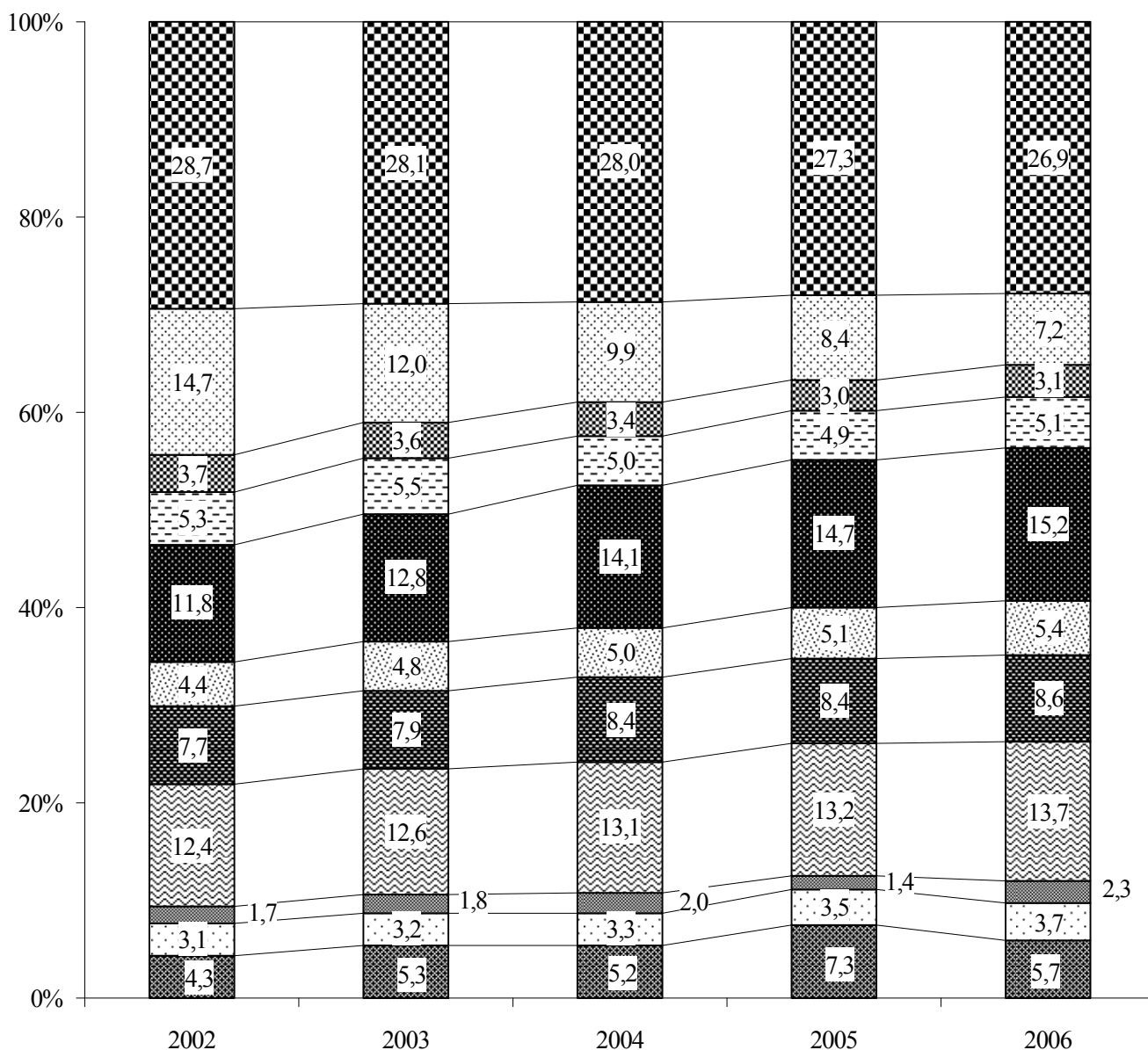

- промышленность
- сельское хозяйство
- строительство
- транспорт и связь
- торговля и общественное питание, материально-техническое снабжение и сбыт, заготовки
- жилищно-коммунальное хозяйство и непроизводственные виды бытового обслуживания населения
- здравоохранение, отдых и туризм (физкультура), социальное обеспечение
- образование
- культура и искусство
- органы управления
- другие отрасли

**3.4. ЧИСЛЕННОСТЬ ЗАНЯТЫХ В
НЕГОСУДАРСТВЕННОМ СЕКТОРЕ ЭКОНОМИКИ ПО ОТРАСЛЯМ**
(на конец года)

	2002	2003	2004	2005	2006
Тысяч человек					
Всего	69,3	70,1	74,9	80,4	86,4
в том числе:					
промышленность	21,3	20,9	26,1	34,0	37,2
сельское хозяйство	19,8	16,4	13,6	10,3	8,8
строительство	3,4	3,9	4,1	3,9	3,9
транспорт и связь	2,0	3,3	3,1	2,7	3,6
торговля и общественное питание, материально-техническое снабжение, сбыт и заготовки	15,0	16,4	18,2	19,6	23,2
информационно – вычислительное обслуживание	0,1	0,2	0,3	0,2	0,1
жилищно-коммунальное хозяйство, непроизводственные виды бытового обслуживания населения	1,9	2,5	2,6	2,1	2,0
здравоохранение, отдых и туризм (физкультура) и социальное обеспечение	1,1	1,1	1,3	1,3	1,0
образование	0,8	0,8	0,7	0,6	1,3
культура и искусство	0,1	0,1	0,3	0,2	0,3
общая коммерческая деятельность по обеспечению функционирования рынка	0,8	0,6	0,4	0,9	0,6
редакции и издательства	0,1	0,1	0,1	0,2	0,1
операции с недвижимым имуществом	0,2	0,2	0,3	0,6	0,6
банки, кредитование	1,1	1,3	1,6	1,9	2,3
страхование	0,2	0,1	0,1	0,1	0,1
другие отрасли	1,4	2,3	2,8	2,0	1,3

ТРУДОВЫЕ РЕСУРСЫ И ЗАНЯТОСТЬ НАСЕЛЕНИЯ

Продолжение

	2002	2003	2004	2005	2006
В процентах к итогу					
Всего	100	100	100	100	100
в том числе:					
промышленность	30,8	29,8	34,8	42,3	43,0
сельское хозяйство	28,6	23,3	18,1	12,8	10,2
строительство	4,9	5,6	5,5	4,8	4,5
транспорт и связь	2,9	4,7	4,1	3,3	4,2
торговля и общественное питание, материально- техническое снабжение, сбыт и заготовки	21,7	23,4	24,3	24,4	26,9
информационно – вычислительное обслуживание	0,1	0,3	0,4	0,2	0,1
жилищно-коммунальное хозяйство, непроемственные виды бытового обслуживания населения	2,8	3,6	3,5	2,6	2,3
здравоохранение, отдых и туризм (физкультура) и социальное обеспечение	1,6	1,5	1,7	1,6	1,1
образование	1,1	1,2	1,0	0,7	1,6
культура и искусство	0,1	0,1	0,4	0,3	0,4
общая коммерческая деятельность по обеспечению функционирования рынка	1,1	0,8	0,6	1,1	0,7
редакции и издательства	0,1	0,1	0,1	0,2	0,1
операции с недвижимым имуществом	0,3	0,3	0,4	0,7	0,7
банки, кредитование	1,6	1,9	2,2	2,4	2,6
страхование	0,3	0,1	0,1	0,1	0,1
другие отрасли	2,0	3,3	2,8	2,5	1,5

**3.5. ЧИСЛЕННОСТЬ БЕЗРАБОТНЫХ, ЗАРЕГИСТРИРОВАННЫХ
В ОРГАНАХ ГОСУДАРСТВЕННОЙ СЛУЖБЫ ЗАНЯТОСТИ**
(на конец года)

	2002	2003	2004	2005	2006
Численность безработных, человек	2906	2864	3770	3289	2616
из них женщины	2040	2141	2866	2513	1976
Удельный вес женщин в общей численности безработных, процентов	70,2	74,8	76,0	76,4	75,5
Численность граждан, официально признанных безработными, человек	1896	1862	3192	2718	2066
из них женщины	1426	1448	2460	2070	1568
Удельный вес женщин в общей численности граждан, официально признанных безработными, процентов	75,2	77,8	77,1	76,2	75,9
Численность граждан, получающих пособие по безработице, человек	1842	1827	3023	2650	1990
из них женщины	1388	1427	2367	2033	1504
Удельный вес граждан, получающих пособие по безработице, в общей численности официально признанных безработными, процентов	97,2	98,1	94,7	97,5	96,3
Уровень официально зарегистрированной безработицы	1,54	1,57	2,14	1,91	1,60

**3.6. ПОТРЕБНОСТЬ В РАБОТНИКАХ, ЗАЯВЛЕННАЯ ОРГАНИЗАЦИЯМИ
В ОРГАНЫ ГОСУДАРСТВЕННОЙ СЛУЖБЫ ЗАНЯТОСТИ**
(на конец года)

	2002	2003	2004	2005	2006
Численность граждан, обратившихся в службы занятости по вопросу трудоустройства в течение года, человек	22269	25299	33764	35667	31990
Число вакантных рабочих мест	3531	3878	3268	3165	3396
в том числе:					
рабочих	2762	2764	2381	2469	2793
специалистов	769	1114	887	696	603
Численность безработных, приходящихся на одно вакантное место, чел.	0,8	0,7	1,2	1,0	0,8

**3.7. РАСПРЕДЕЛЕНИЕ ЧИСЛЕННОСТИ ГРАЖДАН,
ОФИЦИАЛЬНО ПРИЗНАННЫХ БЕЗРАБОТНЫМИ, ПО ПОЛУ И ВОЗРАСТУ**
(на конец 2006 года)

	Человек			В процентах к итогу		
	безработных - всего	в том числе		безработных -всего	в том числе	
		мужчин	женщин		мужчин	женщин
Всего	2066	498	1568	100	100	100
в том числе в возрасте, лет:						
до 18	29	15	14	1,4	3,0	0,9
18-22	292	38	254	14,1	7,6	16,2
22-30	328	81	247	15,9	16,3	15,8
30-40	383	66	317	18,5	13,2	20,2
40-50	579	85	494	28,0	17,1	31,5
предпенсионный возраст	288	120	168	14,0	24,1	10,7
другие возраста	167	93	74	8,1	18,7	4,7

**3.8. РАСПРЕДЕЛЕНИЕ ЧИСЛЕННОСТИ ГРАЖДАН,
ОФИЦИАЛЬНО ПРИЗНАННЫХ БЕЗРАБОТНЫМИ, ПО УРОВНЮ ОБРАЗОВАНИЯ**
(на конец года)

	2002	2003	2004	2005	2006
Человек					
Всего	1896	1862	3192	2718	2066
в том числе имеют образование:					
высшее профессиональное	186	195	291	316	236
среднее профессиональное	581	592	1052	951	633
среднее (полное) общее	840	805	1377	1097	790
основное общее	289	270	472	354	407
В процентах к итогу					
Всего	100	100	100	100	100
в том числе имеют образование:					
высшее профессиональное	9,8	10,5	9,1	11,6	11,4
среднее профессиональное	30,6	31,8	33,0	35,0	30,6
среднее (полное) общее	44,3	43,2	43,1	40,4	38,3
основное общее	15,3	14,5	14,8	13,0	19,7

**3.9. РАСПРЕДЕЛЕНИЕ ЧИСЛЕННОСТИ БЕЗРАБОТНЫХ, ТРУДОУСТРОЕННЫХ
ОРГАНАМИ ГОСУДАРСТВЕННОЙ СЛУЖБЫ ЗАНЯТОСТИ
ПО ПРОДОЛЖИТЕЛЬНОСТИ ПЕРЕРЫВА В РАБОТЕ**
(на конец года)

	2002	2003	2004	2005	2006
Человек					
Всего	861	1080	1162	1327	1086
в том числе с продолжительностью безработицы:					
до 1 месяца	153	147	251	236	181
от 1 до 3 месяцев	241	307	388	384	329
от 3 до 6 месяцев	259	341	292	383	305
от 6 до 9 месяцев	201	270	218	291	235
более 9 месяцев	7	15	13	33	36
В процентах к итогу					
Всего	100	100	100	100	100
в том числе с продолжительностью безработицы:					
до 1 месяца	17,8	13,6	21,6	17,8	16,7
от 1 до 3 месяцев	28,0	28,4	33,4	28,9	30,3
от 3 до 6 месяцев	30,1	31,6	25,1	28,9	28,1
от 6 до 9 месяцев	23,3	25,0	18,8	21,9	21,6
более 9 месяцев	0,8	1,4	1,1	2,5	3,3

3.10. ДВИЖЕНИЕ ЧИСЛЕННОСТИ РАБОТНИКОВ ПО ОТРАСЛЯМ ЭКОНОМИКИ

	Принято работников в течение года, тысяч человек			Выбыло работников в течение года, тысяч человек			Соотношение между прибывшими и выбывшими, процентов		
	2004	2005	2006	2004	2005	2006	2004	2005	2006
Всего работников (включая совместителей)	34,3	33,5	29,8	44,5	40,3	36,8	77,1	83,2	80,9
в том числе:									
промышленность	10,3	10,1	10,3	12,4	12,5	13,3	83,1	80,7	77,9
сельское хозяйство	3,5	2,7	1,9	9,1	5,7	4,4	38,5	47,6	43,1
транспорт	1,8	1,8	1,0	3,1	1,9	1,3	58,1	94,2	76,7
связь	0,7	0,6	0,7	0,7	0,7	0,6	100,0	91,5	107,4
строительство	1,9	1,6	1,4	2,3	2,0	1,8	82,6	78,6	77,4
торговля и общественное питание	1,1	1,1	0,5	1,7	1,7	1,1	64,7	66,2	44,3
материально-техническое снабжение и сбыт, заготовки	0,1	0,2	0,2	0,3	0,3	0,2	33,3	57,0	77,4
ЖКХ и непроизводственные виды бытового обслуживания населения	2,2	3,0	2,1	2,5	3,0	2,3	88,0	97,5	90,8
здравоохранение и социальное обеспечение, отдых и туризм (физкультура)	3,5	4,1	3,0	3,2	4,1	3,3	109,4	100,6	89,3
образование	5,5	5,1	5,4	5,9	5,3	5,6	93,2	96,0	96,6
культура и искусство	1,2	0,8	1,1	1,1	0,9	0,8	109,1	89,9	135,1
банки, кредитование и страхование	0,7	0,6	0,6	0,4	0,5	0,4	175,0	130,4	137,3
органы управления	1,3	1,2	0,9	1,3	1,0	0,9	100,0	120,6	109,1
другие отрасли	0,5	0,6	0,7	0,5	0,7	0,8	100,0	87,7	92,3

4.УРОВЕНЬ ЖИЗНИ НАСЕЛЕНИЯ И СОЦИАЛЬНАЯ СФЕРА

4.1. ДОХОДЫ НАСЕЛЕНИЯ

Раздел содержит данные об основных социально-экономических показателях уровня жизни населения: денежные доходы и расходы населения, их состав и использование, динамика реальных доходов населения, среднемесячная заработная плата, численность пенсионеров и средний размер пенсий, покупательная способность денежных доходов населения и другие.

Денежные доходы населения включают оплату труда всех категорий населения, пенсии, пособия, стипендии и другие социальные трансферты, поступления от продажи продуктов сельского хозяйства, доходы от собственности в виде процентов по вкладам, ценным бумагам, дивидендов, доходы лиц, занятых предпринимательской деятельностью, а также страховые возмещения, кредиты, доходы от продажи иностранной валюты и другие доходы.

Денежные расходы и сбережения населения включают расходы на покупку товаров и оплату услуг, обязательные платежи и разнообразные взносы (налоги и сборы, платежи по страхованию, взносы в общественные и кооперативные организации, возврат банковских кредитов, проценты за товарный кредит и др.), покупку иностранной валюты, а также накопление сбережений во вкладах и ценных бумагах.

Реальные денежные доходы – это денежные доходы текущего периода, скорректированные на индекс потребительских цен на товары и услуги.

Начисленная среднемесячная заработная плата работников определена путем деления начисленного фонда заработной платы на среднесписочную численность работников, принимаемую для исчисления средней заработной платы и на количество месяцев в периоде. Пособия, получаемые из средств социального страхования, в фонд заработной платы и среднюю заработную плату не включаются.

4.1.1. ДЕНЕЖНЫЕ ДОХОДЫ И РАСХОДЫ НАСЕЛЕНИЯ¹⁾
(млн. руб.)

	2002	2003	2004	2005	2006
Денежные доходы населения	1740,6	2098,3	3271,1	4829,0	5873,2
в том числе:					
оплата труда наемных работников	512,5	702,6	1018,3	1582,0	1865,8
доходы от предпринимательской деятельности	196,9	204,2	366,8	508,9	600,7
социальные трансферты	216,2	252,9	352,4	584,3	773,9
полученные проценты по вкладам и дивиденды по ценным бумагам	8,4	10,1	17,6	26,1	35,0
доходы от продажи иностранной валюты	215,3	268,3	509,4	933,1	1294,3
прирост задолженности по кредитам	4,8	13,6	46,3	37,1	55,2
сальдо полученных и отосланных денег по почтовым и телеграфным переводам	0,2	0,2	-0,1	-0,4	0,5
Справочно:					
деньги, полученные по переводам	1,3	1,6	2,5	3,4	3,8
деньги, отосланные по переводам	1,1	1,4	2,6	3,8	3,2
другие доходы	586,3	646,4	960,2	1157,6	1247,7
Денежные расходы и сбережения населения	1743,8	2095,5	3277,4	4826,5	5872,5
в том числе:					
покупка товаров и оплата услуг	1356,6	1780,7	2623,1	3607,3	4301,5
обязательные платежи и разнообразные взносы	78,7	121,0	178,7	289,2	340,8
сбережения во вкладах и ценных бумагах	22,3	26,2	83,0	123,8	105,1
расходы на приватизацию недвижимости	0,1	0,1	0,1	0,1	0,1
расходы на приобретение иностранной валюты	286,1	167,5	392,4	805,7	1125,0

¹⁾ По данным Приднестровского Республиканского Банка.

**4.1.2. СТРУКТУРА ДЕНЕЖНЫХ ДОХОДОВ
И РАСХОДОВ НАСЕЛЕНИЯ ¹⁾**
(в процентах к итогу)

	2002	2003	2004	2005	2006
Денежные доходы населения	100	100	100	100	100
в том числе:					
оплата труда наемных работников	29,4	33,5	31,1	32,8	31,8
доходы от предпринимательской деятельности	11,3	9,7	11,2	10,5	10,2
социальные трансферты	12,4	12,1	10,8	12,1	13,2
полученные проценты по вкладам и дивиденды по ценным бумагам	0,5	0,5	0,5	0,5	0,6
доходы от продажи иностранной валюты	12,4	12,8	15,6	19,3	22,0
прирост задолженности по кредитам	0,3	0,6	1,4	0,8	0,9
сальдо полученных и отосланных денег по почтовым и телеграфным переводам	0,0	0,0	0,0	0,0	0,0
другие доходы	33,7	30,8	29,4	24,0	21,3
Денежные расходы и сбережения населения	100	100	100	100	100
в том числе:					
покупка товаров и оплата услуг	77,8	85,0	80,0	74,7	73,2
обязательные платежи и разнообразные взносы	4,5	5,8	5,5	6,0	5,8
сбережения во вкладах и ценных бумагах	1,3	1,2	2,5	2,6	1,8
расходы на приватизацию недвижимости	0,0	0,0	0,0	0,0	0,0
расходы на приобретение иностранной валюты	16,4	8,0	12,0	16,7	19,2

¹⁾ По данным Приднестровского Республиканского Банка.

4.1.3. НАЧИСЛЕННАЯ СРЕДНЕМЕСЯЧНАЯ ЗАРАБОТНАЯ ПЛАТА РАБОТНИКОВ ПО ОТРАСЛЯМ ЭКОНОМИКИ ¹⁾

	Рублей					Долларов США				
	2002	2003	2004	2005	2006	2002	2003	2004	2005	2006
Всего	318	453	706	1013	1258	50	64	90	125	152
в том числе:										
промышленность	480	735	1005	1382	1649	76	103	128	170	199
сельское хозяйство	163	203	371	501	679	26	29	47	62	82
транспорт	375	521	796	1129	1346	59	73	101	139	162
связь	437	606	997	1491	2024	69	85	127	184	244
строительство	394	579	772	1120	1441	62	81	98	138	174
торговля и общепит	184	270	381	623	784	29	38	48	77	94
материально - техническое снабжение, сбыт	287	404	496	725	969	45	57	63	89	117
информационно-вычислительное обслуживание	268	469	861	1050	-	42	66	110	129	-
жилищно-коммунальное хозяйство	339	432	606	925	1198	53	61	77	114	144
бытовое обслуживание	212	287	380	692	896	33	40	48	85	108
здравоохранение	175	239	485	719	893	28	34	62	89	108
образование	211	266	530	784	985	33	37	67	97	119
культура и искусство	180	225	466	687	861	28	32	59	85	104
наука и научное обслуживание	254	360	770	1051	1362	40	51	98	130	164
страхование	298	440	763	1335	1732	47	62	97	165	209
банки, кредитование	808	1059	1381	1736	2158	127	149	176	214	260
органы управления	240	271	469	701	881	38	38	60	86	106
аппарат управления республики	416	472	744	1054	1341	66	66	95	130	162

¹⁾ Без субъектов малого предпринимательства.

**НАЧИСЛЕННАЯ СРЕДНЕМЕСЯЧНАЯ ЗАРАБОТНАЯ ПЛАТА
РАБОТНИКОВ ПО ОТРАСЛЯМ ЭКОНОМИКИ**
(в долларах США)

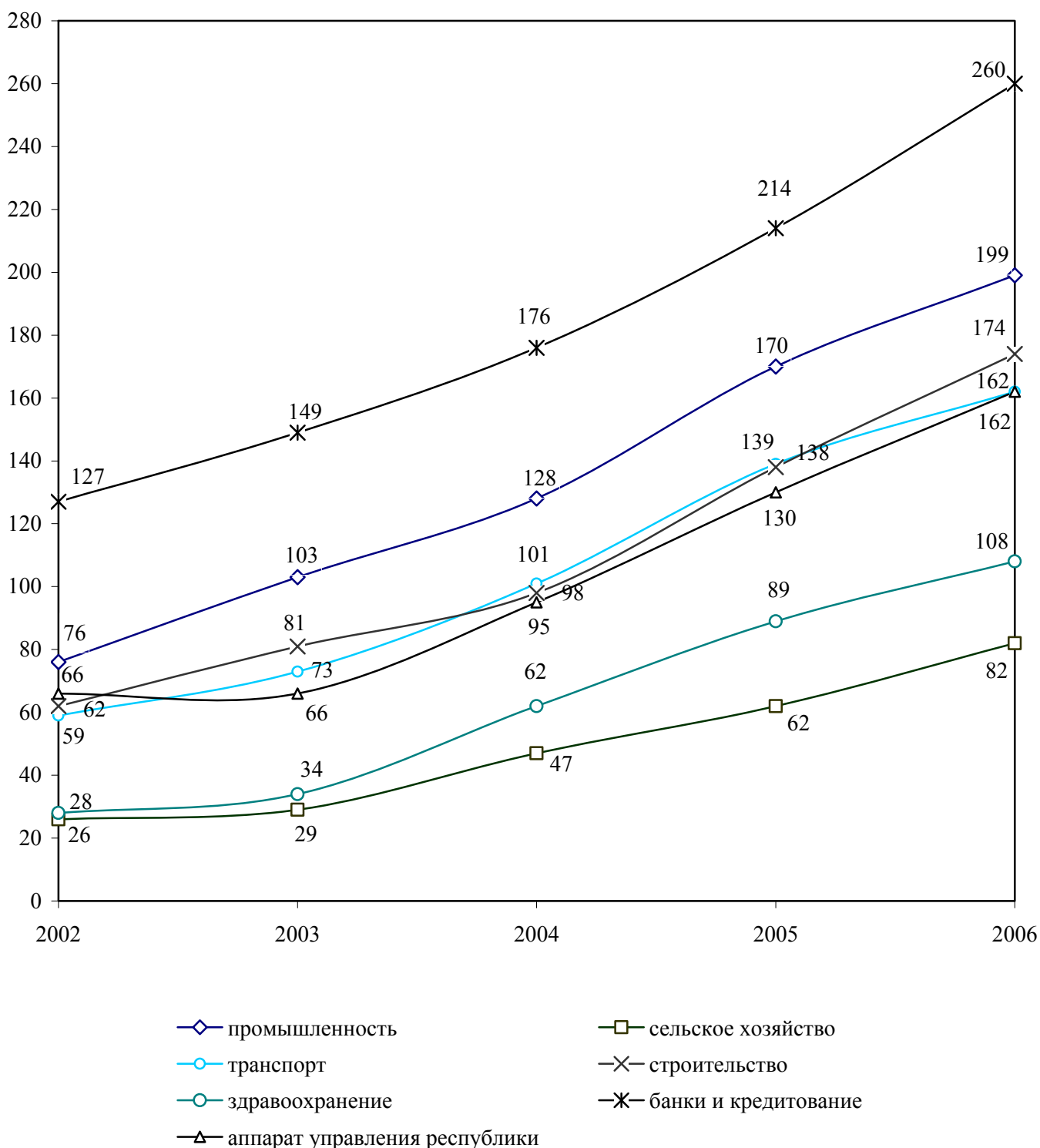

**4.1.4. ЧИСЛЕННОСТЬ ПЕНСИОНЕРОВ И СРЕДНИЙ РАЗМЕР
НАЗНАЧЕННЫХ МЕСЯЧНЫХ ПЕНСИЙ
ПО ВИДАМ ПЕНСИОННОГО ОБЕСПЕЧЕНИЯ**
(на конец года)

	2002	2003	2004	2005	2006
Всего пенсионеров, тыс. чел.	136,2	135,5	134,7	133,4	133,3
в расчете на 1000 населения, чел.	215	216	229	244	247
Средний размер назначенных месячных пенсий, руб.	124	160	222	359	446
в том числе:					
по возрасту	129	166	229	371	462
по инвалидности	130	166	234	368	458
по случаю потери кормильца	103	130	180	299	366
за выслугу лет	116	150	205	332	419
социальные	65	84	115	183	225
Средний размер назначенных месячных пенсий, дол. США	20	22	28	44	54
в том числе:					
по возрасту	20	23	29	46	56
по инвалидности	20	23	30	45	55
по случаю потери кормильца	16	18	23	37	36
за выслугу лет	18	21	26	41	50
социальные	10	12	15	23	22

**4.1.5. СОЦИАЛЬНАЯ ПОМОЩЬ ОДИНОКИМ ПРЕСТАРЕЛЫМ
И НЕТРУДОСПОСОБНЫМ ГРАЖДАНАМ**
(на конец года)

	2002	2003	2004	2005	2006
Число отделений социальной помощи на дому	7	7	7	7	7
Численность социальных работников, чел.	431	468	437	435	458
Численность обслуживаемых престарелых и инвалидов, чел.	2531	2565	2434	2406	2499

4.1.6. СРАВНИТЕЛЬНЫЕ ПОКАЗАТЕЛИ ВКЛАДОВ НАСЕЛЕНИЯ В БАНКИ РЕСПУБЛИКИ
(на конец года)

	2002	2003	2004	2005	2006
Сумма вкладов, тыс. руб.	73968	106205	160395	249981	415643
Число вкладов, тыс. шт.	133,5	141,5	110,4	129,4	157,6
Средний размер вклада, руб.	554,1	750,6	1452,9	1931,8	2637,3
Средний размер вклада в расчете на душу населения, руб.	115,9	168,9	258,6	453,7	763,9

4.2. ОБРАЗОВАНИЕ И КУЛЬТУРА

Раздел содержит статистические данные о постоянных дошкольных образовательных учреждениях, общеобразовательных учреждениях, образовательных учреждениях начального, среднего и высшего профессионального образования, а также статистическую информацию о деятельности учреждений культуры и искусства.

Дошкольные образовательные учреждения - тип образовательных учреждений, реализующих общеобразовательные программы дошкольного образования различной направленности, обеспечивающие воспитание, обучение, присмотр, уход и оздоровление детей в возрасте от 2 месяцев до 7 лет.

Общеобразовательные учреждения реализуют программы начального общего, основного общего, среднего (полного) общего образования. Общеобразовательное учреждение является основным звеном системы непрерывного образования.

Образовательные учреждения профессионального образования осуществляют подготовку работников квалифицированного труда (рабочих и служащих) по всем основным направлениям общественно-полезной деятельности.

Лицеи и колледжи учтены в числе учреждений начального и среднего профессионального образования.

Приднестровский государственный университет имени Т.Г. Шевченко и Приднестровский высший музыкальный колледж имени А.Г. Рубинштейна осуществляют подготовку специалистов начального, среднего и высшего профессионального образования.

В общую численность студентов и учащихся учреждений высшего, начального и среднего профессионального образования включены иностранные граждане, обучающиеся в республике.

Публичные библиотеки - универсальные по содержанию состава фондов библиотеки, предназначенные для обслуживания самого широкого контингента пользователей, отвечающие на общекультурные и общеобразовательные запросы.

Библиотечный фонд – организованное собрание документов, отдельные экземпляры нотных, картографических и изданий, отдельные экземпляры аудиовизуальных и машиночитаемых документов.

Клубные учреждения ориентированны на культурные интересы определенных профессиональных, национальных, половозрастных и других социально-демографических категорий населения. К ним относятся культурно-просветительские учреждения, такие как клубы, дворцы и дома культуры и другие виды досуговых учреждений.

В показатели по **театрам** не включены данные по народным любительским театрам.

В числе **музеев** учитываются исторические, комплексные, художественные.

4.2.1. ДОШКОЛЬНЫЕ ОБРАЗОВАТЕЛЬНЫЕ УЧРЕЖДЕНИЯ

(на конец года)

	2002	2003	2004	2005	2006
ГУНО, РУНО					
Число постоянных дошкольных учреждений					
- всего, единиц	150	154	154	150	152
из них:					
функционирующих	149	153	153	149	151
Количество групп - всего, единиц	1034	1023	994	995	1005
из них:					
группы специального назначения (группы компенсирующего вида)	157	145	138	168	165
Численность детей в постоянных дошкольных учреждениях – всего, чел.	18216	17894	17164	17930	18809
в том числе:					
до 1,5 лет	211	245	166	255	243
от 1,5 лет до 3 лет	2961	3061	3287	3673	3808
3 года и старше	15044	14588	13711	14002	14758
Численность детей, охваченных летними оздоровительными мероприятиями, чел.	15572	14209	15964	12464	15259
Ведомственные					
Число постоянных дошкольных учреждений					
- всего, единиц	8	3	1	1	1
из них:					
функционирующих	8	3	1	1	1
Количество групп - всего, единиц	32	14	10	10	10
Численность детей в постоянных дошкольных учреждениях – всего, чел.	514	270	197	199	207
в том числе:					
до 1,5 лет	22	21	3	2	19
от 1,5 лет до 3 лет	71	40	80	91	43
3 года и старше	421	209	114	106	145
Численность детей, охваченных летними оздоровительными мероприятиями, чел.	396	189	197	199	115

**4.2.2. РАСПРЕДЕЛЕНИЕ ДЕТЕЙ В ДОШКОЛЬНЫХ ОБРАЗОВАТЕЛЬНЫХ
УЧРЕЖДЕНИЯХ ПО ЯЗЫКУ ОБУЧЕНИЯ**
(на конец года)

	ГУНО, РУНО					Ведомственные				
	2002	2003	2004	2005	2006	2002	2003	2004	2005	2006
Численность детей - всего, чел.	18216	17894	17164	17930	18809	514	270	197	199	207
в том числе, обучающихся на языке:										
русском	16629	16350	15767	16257	16819	454	245	197	199	207
молдавском	1574	1490	1307	1555	1844	60	25	-	-	-
украинском	13	54	90	118	146	-	-	-	-	-

**4.2.3. РАСПРЕДЕЛЕНИЕ ПЕДАГОГИЧЕСКИХ РАБОТНИКОВ
ДОШКОЛЬНЫХ ОБРАЗОВАТЕЛЬНЫХ УЧРЕЖДЕНИЙ
ПО УРОВНЮ ОБРАЗОВАНИЯ**
(на конец года)

	ГУНО, РУНО					Ведомственные				
	2002	2003	2004	2005	2006	2002	2003	2004	2005	2006
Численность педагогических работников - всего, чел.	2460	2502	2709	2646	2686	77	45	31	31	28
из них, имеющих образование:										
законченное высшее профессиональное	988	1041	1184	1190	1237	26	23	20	19	15
среднее профессиональное	1057	1046	1088	1050	1014	42	18	11	12	11
среднее (полное) общее	266	235	240	195	202	8	4	-	-	-
Приходится детей на одного педагогического работника	7,4	7,2	6,3	6,8	7,0	6,7	6,0	6,4	6,4	7,4

4.2.4. ГОСУДАРСТВЕННЫЕ ДНЕВНЫЕ ОБЩЕОБРАЗОВАТЕЛЬНЫЕ УЧРЕЖДЕНИЯ
(на начало учебного года)

	2002/2003	2003/2004	2004/2005	2005/2006	2006/2007
Число дневных общеобразовательных учреждений, единиц	179	179	178	176	176
в том числе:					
начальных	7	5	3	3	3
основных	41	40	39	41	42
средних	122	125	127	123	122
из них:					
с углубленным изучением различных предметов	17	19	23	21	20
из них:					
гимназий	6	6	6	6	6
лицеев	5	6	6	6	6
учреждений для детей с недостатками умственного или физического развития	9	9	9	9	9
Численность учащихся в дневных общеобразовательных учреждениях, тыс. чел.	78,5	73,2	68,7	64,8	60,4
в том числе:					
начальных	0,6	0,4	0,3	0,3	0,2
основных	5,8	5,1	4,5	4,4	4,1
средних	70,9	66,4	62,7	58,9	54,9
из них:					
с углубленным изучением различных предметов	12,6	12,1	14,2	13,4	12,1
из них в:					
гимназиях	4,4	3,8	3,8	3,8	3,8
лицеях	2,3	2,3	2,4	3,0	2,9
учреждениях для детей с недостатками умственного и физического развития	1,2	1,3	1,2	1,2	1,2
Численность учащихся по классам (без учреждений для детей с недостатками умственного и физического развития) - всего, тыс. чел.	77,3	71,9	67,4	63,6	59,2
в том числе:					
1-4 классах	26,0	24,4	22,9	21,3	19,9
5-9 классах	40,4	36,9	34,2	32,6	30,6
10-11 классах	10,9	10,6	10,3	9,7	8,7
Численность учителей, тыс. чел.	6,4	6,1	6,2	6,1	6,1

4.2.5. РАСПРЕДЕЛЕНИЕ ГОСУДАРСТВЕННЫХ ДНЕВНЫХ ОБЩЕОБРАЗОВАТЕЛЬНЫХ УЧРЕЖДЕНИЙ И УЧАЩИХСЯ В НИХ ПО ЯЗЫКУ ОБУЧЕНИЯ
(на начало учебного года)

	2002/2003	2003/2004	2004/2005	2005/2006	2006/2007
Число дневных общеобразовательных учреждений, единиц	170	170	169	167	167
в том числе с языком обучения:					
русским	119	117	116	114	114
молдавским	33	33	33	33	33
русским и молдавским	13	13	13	13	13
украинским	2	3	3	3	3
русским и украинским	3	4	4	4	4
в них учащихся - всего, тыс. чел.	77,3	71,9	67,4	63,6	59,2
в том числе, обучающихся на языке:					
русском	60,0	55,9	52,2	48,8	45,6
молдавском	9,5	8,8	8,3	7,8	7,1
русском и молдавском	5,1	4,6	4,9	4,6	4,2
украинском	0,6	0,8	0,8	0,8	0,8
русском и украинском	2,1	1,8	1,2	1,6	1,5

4.2.6. СМЕННОСТЬ ЗАНЯТИЙ В ГОСУДАРСТВЕННЫХ ДНЕВНЫХ ОБЩЕОБРАЗОВАТЕЛЬНЫХ УЧРЕЖДЕНИЯХ
(на начало учебного года)

	2002/2003	2003/2004	2004/2005	2005/2006	2006/2007
Число дневных общеобразовательных учреждений (единиц), ведущих занятия					
в одну смену	134	141	150	154	153
в две смены	36	29	19	13	14
Численность учащихся, тыс. чел.					
в первой смене	71,8	68,0	65,1	62,0	57,8
во второй смене	5,5	3,9	2,3	1,6	1,4
В процентах от общей численности учащихся:					
в первой смене	92,9	94,6	96,6	97,4	97,7
во второй смене	7,1	5,4	3,4	2,6	2,3

4.2.7. ОБЕСПЕЧЕННОСТЬ ГОСУДАРСТВЕННЫХ ДНЕВНЫХ ОБЩЕОБРАЗОВАТЕЛЬНЫХ УЧРЕЖДЕНИЙ КАБИНЕТАМИ ОСНОВ ИНФОРМАТИКИ И ВЫЧИСЛИТЕЛЬНОЙ ТЕХНИКИ¹⁾
(на начало учебного года)

	2002/2003	2003/2004	2004/2005	2005/2006	2006/2007
Число дневных общеобразовательных учреждений, имеющих кабинеты информатики, единиц	96	82	75	86	143
в процентах от общего числа дневных общеобразовательных учреждений	56,5	48,2	44,4	51,5	85,6
в них рабочих мест с ПК	944	1022	948	1023	1821

¹⁾ Без учреждений для детей с недостатками умственного и физического развития.

4.2.8. ДЕТСКИЕ УЧРЕЖДЕНИЯ ДОПОЛНИТЕЛЬНОГО ОБРАЗОВАНИЯ
(на конец года)

	2002	2003	2004	2005	2006
Число учреждений, единиц					
Дома технического творчества (Дворцы пионеров и школьников)	9	9	9	8	8
Станции юных техников	4	4	3	3	3
Станции юных натуралистов	1	1	2	2	2
Станции юных туристов и самостоятельные туристские базы	5	5	5	5	5
Детские школы искусств, музыкальные и художественные школы, студии	29	29	29	26	23
Детско-юношеские спортивные школы	30	29	27	26	26
Ими обслужено детей, тыс. чел.					
Дома технического творчества (Дворцы пионеров и школьников)	9,9	10,4	9,7	9,5	9,5
Станции юных техников	1,5	1,7	1,0	1,0	1,1
Станции юных натуралистов	1,2	1,0	2,0	2,0	2,0
Станции юных туристов и самостоятельные туристские базы	2,6	2,3	2,0	2,3	2,5
Детские школы искусств, музыкальные и художественные школы, студии	6,3	6,3	6,8	7,1	6,6
Детско-юношеские спортивные школы	12,8	12,0	12,5	11,7	12,0

**4.2.9. ОБРАЗОВАТЕЛЬНЫЕ УЧРЕЖДЕНИЯ
НАЧАЛЬНОГО И СРЕДНЕГО ПРОФЕССИОНАЛЬНОГО ОБРАЗОВАНИЯ**
(на начало учебного года)

	2004/2005	2005/2006	2006/2007
Число учреждений начального и среднего профессионального образования, единиц	21	22	22
в них учащихся, чел.	10607	9642	9208
из них: женщины	5681	5125	4871
в процентах от общей численности	53,6	53,2	52,9
в том числе, обучающихся на отделениях:			
дневных	9279	8485	8085
заочных	1328	1157	1123
На 10 000 населения приходится учащихся, чел.	171	175	169
Численность принятых в учреждения начального и среднего профессионального образования, чел.	3509	3372	3286
в том числе на отделения:			
дневные	3201	3052	2938
заочные	308	320	348

**4.2.10. ГОСУДАРСТВЕННЫЕ ОБРАЗОВАТЕЛЬНЫЕ УЧРЕЖДЕНИЯ
ВЫСШЕГО ПРОФЕССИОНАЛЬНОГО ОБРАЗОВАНИЯ**

(на начало учебного года)

	2004/2005	2005/2006	2006/2007
Число учреждений высшего профессионального образования, единиц	3	3	3
в них студентов - всего, чел.	13175	13702	14118
в том числе, получающих образование:			
высшее профессиональное	11683	12200	12745
среднее профессиональное	1339	1306	1191
начальное профессиональное	153	196	182
из них: женщины	6792	6986	7029
в процентах от общей численности	51,6	56,2	49,8
в том числе обучающихся на отделениях, чел.			
дневных	8310	8579	8749
заочных	4865	5123	5369
На 10 000 населения приходится студентов	224	249	259
Численность принятых в учреждения высшего профессионального образования - всего, чел.	3487	3486	3321
в том числе по уровням образования:			
высшее профессиональное	3013	3048	2956
среднее профессиональное	401	369	315
начальное профессиональное	73	69	50
в том числе на отделения:			
дневные	2241	2291	2259
заочные	1246	1195	1062

4.2.11. ВЫПУСКНИКИ ВСЕХ ВИДОВ ОБУЧЕНИЯ

(тысяч человек)

	2004/2005	2005/2006	2006/2007
Выпущено учащихся общеобразовательными учреждениями - всего	5,3	5,2	5,1
в том числе:			
дневными	5,1	5,0	4,9
вечерними	0,2	0,2	0,2
Выпущено учащихся образовательными учреждениями начального профессионального образования - всего	0,7	0,8	0,7
в том числе отделениями:			
дневными	0,7	0,8	0,7
заочными	-	-	-
Выпущено специалистов образовательными учреждениями среднего профессионального образования - всего,	2,3	2,3	2,1
в том числе отделениями:			
дневными	1,9	1,9	1,8
заочными	0,4	0,4	0,3
Выпущено специалистов образовательными учреждениями высшего профессионального образования - всего	2,1	2,0	2,1
в том числе по уровням образования:			
высшее профессиональное	1,7	1,6	1,7
среднее профессиональное	0,3	0,3	0,3
начальное профессиональное	0,1	0,05	0,06
в том числе отделениями:			
дневными	1,3	1,2	1,3
заочными	0,7	0,7	0,7

**4.2.12. ВЫПУСК СПЕЦИАЛИСТОВ ВЫСШЕЙ КВАЛИФИКАЦИИ ГОСУДАРСТВЕННЫМИ
ОБРАЗОВАТЕЛЬНЫМИ УЧРЕЖДЕНИЯМИ ВЫСШЕГО ПРОФЕССИОНАЛЬНОГО
ОБРАЗОВАНИЯ ПО ФАКУЛЬТЕТАМ**

(человек)

	2002	2003	2004	2005	2006
Выпущено специалистов учреждениями высшего профессионального образования -					
всего	1412	1495	1687	1594	1705
в том числе факультетами:					
аграрно–технологическим	74	91	136	127	124
естественно-географическим	108	128	157	125	125
инженерно-техническим	89	104	121	147	160
инженерно-педагогическим	95	106	111	80	64
педагогическим	227	152	190	190	213
физико-математическим	65	86	92	105	114
филологическим	158	153	209	209	193
экономическим	191	231	241	220	262
отделением искусств	45	48	42	40	32
медицинским	81	67	63	63	43
физической культуры и спорта	52	59	73	75	99
институтом истории, государства и права -					
всего,	227	270	252	213	276
в том числе по специальностям:					
история, социология, политология	75	75	88	63	121
юриспруденция	152	195	164	150	155

**4.2.13. РАСПРЕДЕЛЕНИЕ СТУДЕНТОВ И УЧАЩИХСЯ ГОСУДАРСТВЕННЫХ
ОБРАЗОВАТЕЛЬНЫХ УЧРЕЖДЕНИЙ ВЫСШЕГО, НАЧАЛЬНОГО И СРЕДНЕГО
ПРОФЕССИОНАЛЬНОГО ОБРАЗОВАНИЯ ПО ЯЗЫКУ ОБУЧЕНИЯ**

(на начало учебного года)

	2004/2005	2005/2006	2006/2007
Человек			
Учреждения высшего профессионального образования			
Численность студентов - всего	13175	13702	14118
в том числе обучающихся на языке:			
русском	12471	12969	13344
молдавском	600	607	656
украинском	104	126	118
в том числе:			
численность студентов, получающих высшее профессиональное образование -			
всего,	11683	12200	12745
в том числе обучающихся на языке:			
русском	10979	11467	12016
молдавском	600	607	611
украинском	104	126	118
численность студентов, получающих среднее профессиональное образование -			
всего,	1339	1306	1191
в том числе обучающихся на языке:			
русском	1339	1306	1146
молдавском	-	-	45
украинском	-	-	-

	2004/2005	2005/2006	2006/2007
численность студентов, получающих начальное профессиональное образование - всего,	153	196	182
в том числе обучающихся на языке:			
русском	153	196	182
молдавском	-	-	-
украинском	-	-	-
Учреждения начального и среднего профессионального образования			
Численность учащихся - всего	10607	9642	9208
в том числе обучающихся на языке:			
русском	10284	9315	8860
молдавском	323	302	303
украинском	-	25	45
В процентах к итогу			
Учреждения высшего профессионального образования			
Численность студентов - всего	100	100	100
в том числе обучающихся на языке:			
русском	94,7	94,7	94,5
молдавском	4,5	4,4	4,7
украинском	0,8	0,9	0,8
в том числе по уровням образования:			
высшее профессиональное - всего	100	100	100
в том числе обучающихся на языке:			
русском	94,0	94,0	94,3
молдавском	5,1	5,0	4,8
украинском	0,9	1,0	0,9
среднее профессиональное - всего	100	100	100
в том числе обучающихся на языке:			
русском	100	100	96,2
молдавском	-	-	3,8
украинском	-	-	-
начальное профессиональное - всего,	100	100	100
в том числе обучающихся на языке:			
русском	100	100	100
молдавском	-	-	-
украинском	-	-	-
Учреждения начального и среднего профессионального образования			
Численность учащихся - всего	100	100	100
в том числе обучающихся на языке:			
русском	97,0	96,6	96,2
молдавском	3,0	3,1	3,3
украинском	-	0,3	0,5

**4.2.14. ОБЕСПЕЧЕННОСТЬ СТУДЕНТОВ И УЧАЩИХСЯ ГОСУДАРСТВЕННЫХ
ОБРАЗОВАТЕЛЬНЫХ УЧРЕЖДЕНИЙ ВЫСШЕГО, НАЧАЛЬНОГО И
СРЕДНЕГО ПРОФЕССИОНАЛЬНОГО ОБРАЗОВАНИЯ ОБЩЕЖИТИЯМИ**
(на начало учебного года)

	2004/2005	2005/2006	2006/2007
Численность студентов учреждений высшего профессионального образования, проживающих в общежитиях, чел.	1094	940	1035
в процентах от общей численности нуждающихся	99,5	97,2	100
Численность учащихся учреждений начального и среднего профессионального образования, проживающих в общежитиях, чел.	1492	1355	1385
в процентах от общей численности нуждающихся	94,9	85,4	87,5

**4.2.15. ЧИСЛЕННОСТЬ ПРЕПОДАВАТЕЛЕЙ ГОСУДАРСТВЕННЫХ ОБРАЗОВАТЕЛЬНЫХ
УЧРЕЖДЕНИЙ ВЫСШЕГО, НАЧАЛЬНОГО И СРЕДНЕГО
ПРОФЕССИОНАЛЬНОГО ОБРАЗОВАНИЯ**
(на начало учебного года)

	2002/2003	2003/2004	2004/2005	2005/2006	2006/2007
Численность преподавателей учреждений высшего профессионального образования ¹⁾ - всего, чел.	840	841	917	974	1003
из них в процентах от общей численности имеют ученую степень					
доктор наук	2,6	2,5	2,8	2,3	2,5
кандидат наук	20,6	20,0	18,1	15,0	14,4
Численность преподавателей учреждений начального и среднего профессионального образования – всего, чел.	970	955	974	944	956
из них с высшим образованием, в процентах от общей численности	92,2	92,3	91,7	89,3	89,5

¹⁾ Без совместителей

4.2.16. ПОКАЗАТЕЛИ РАБОТЫ ПУБЛИЧНЫХ БИБЛИОТЕК

	2002	2003	2004	2005	2006
Число библиотек, единиц	151	150	150	141	141
Библиотечный фонд, тыс. экз.	2987,3	2988,1	2970,4	2959,2	2949,8
на 100 жителей, экз.	468	475	479	537	542
Всего читателей, тыс. чел.	181,5	180,1	177,6	173,1	170,7
из них в возрасте до 15 лет	75,0	76,1	72,8	70,6	71,0
Выдано читателям экземпляров, тыс. экз.	3614,2	3601,4	3676,3	3534,0	3445,4
Число единиц библиотечного фонда в среднем на 1 библиотеку, тыс. экз.	19,8	19,9	19,8	21,0	20,9
Число единиц библиотечного фонда на 1 читателя, шт.	16,5	16,6	16,7	17,1	17,3
Число выданных единиц библиотечного фонда в среднем на 1 читателя, шт.	19,9	20,0	20,7	20,4	20,2
Проведено массовых мероприятий, единиц	7186	6899	7499	7374	7392
Организовано книжных выставок, единиц	3771	3903	4212	4124	3989
Выдано библиографических справок, единиц	82757	78072	81759	76013	71328
Библиотечные работники - всего, чел.	368	359	372	364	359

4.2.17. КЛУБНЫЕ УЧРЕЖДЕНИЯ

	2002	2003	2004	2005	2006
Число клубных учреждений - всего, единиц	138	136	130	131	131
Число мест в зрительных и лекционных залах, - всего, тысяч единиц	54,5	53,9	50,6	50,6	50,5
на 1 000 населения, мест	85	86	82	92	93
Городская местность					
Число клубных учреждений, единиц	37	42	31	34	34
Число мест в зрительных и лекционных залах, - всего, тысяч единиц	16,8	16,9	11,8	12,3	12,4
на 1000 населения, мест	39	39	28	33	34
Сельская местность					
Число клубных учреждений	101	94	99	97	97
Число мест в зрительных и лекционных залах, - всего, тысяч единиц	37,7	37,0	38,8	38,3	38,1
на 1000 населения, мест	187	186	197	217	219

4.2.18. ТЕАТРЫ

	2002	2003	2004	2005	2006
Всего театров (профессиональных), единиц	1	1	1	1	1
Число посещений театральных мероприятий, тыс. чел.	18,7	23,0	24,0	25,0	29,7
Число посещений театральных мероприятий на 1 000 населения, единиц	29	37	39	45	55

4.2.19. МУЗЕИ

	2002	2003	2004	2005	2006
Всего музеев (включая филиалы), единиц	34	34	33	34	35
в том числе:					
комплексные	6	6	6	6	14
исторические	24	24	24	25	17
художественные	4	4	3	3	4

4.3. ЗДРАВООХРАНЕНИЕ

В разделе приведены данные о сети и деятельности учреждений здравоохранения, медицинских кадрах, содержатся статистические материалы, характеризующие показатели общей заболеваемости населения и по отдельным болезням (по данным Министерства здравоохранения и социальной защиты ПМР).

В общую численность врачей включаются все врачи с высшим медицинским образованием, занятые в лечебных, санитарных организациях, учреждениях социального обслуживания населения, в аппарате органов здравоохранения и др., а также стоматологи и зубные врачи со средним специальным образованием.

В общую численность среднего медицинского персонала включаются все лица со средним медицинским образованием (кроме стоматологов и зубных врачей), занятые в лечебных, санитарных организациях, учреждениях социального обслуживания населения, дошкольных учреждениях, школах, домах ребенка и др.

Больничные учреждения осуществляют медицинское обслуживание госпитализированных больных.

В больничных учреждениях учету подлежат сметные койки, обеспеченные финансированием по смете расходов учреждения здравоохранения.

В число амбулаторно-поликлинических учреждений включаются все медицинские учреждения, которые ведут амбулаторный прием (поликлиники, амбулатории, диспансеры, поликлинические отделения в составе больничных учреждений и др.)

Уровень заболеваемости определяется как отношение числа больных с впервые в жизни установленным диагнозом к среднегодовой численности населения.

Дом-интернат для престарелых и инвалидов (взрослых и детей) - медико-социальное учреждение, предназначенное для постоянного проживания престарелых и инвалидов, нуждающихся в уходе, бытовом и медицинском обслуживании.

Санатории и пансионаты с лечением - лечебно-профилактические организации, оснащенные койками и обеспечивающие больным за определенный промежуток времени реабилитационное лечение, главным образом на основе использования целебных свойств природных лечебных факторов (климата, минеральных вод, лечебных грязей и других).

Санатории - профилактории - лечебно-профилактические организации, оснащенные койками, действующими при предприятиях, организациях, обеспечивающие лечебно-оздоровительные мероприятия работникам без отрыва от производства, в свободное от работы время.

4.3.1. ОСНОВНЫЕ ПОКАЗАТЕЛИ ЗДРАВООХРАНЕНИЯ

	2002	2003	2004	2005	2006
Численность врачей всех специальностей:					
всего, тыс. чел.	2,0	2,0	2,1	2,0	2,1
на 10 000 населения, чел.	31,2	31,7	33,9	37,2	37,7
Численность среднего медицинского персонала:					
всего, тыс. чел.	4,9	4,7	4,7	4,8	4,7
на 10 000 населения, чел.	77,6	74,9	75,7	86,5	86,7
Число больничных учреждений, единиц	22	22	21	18	16
Число больничных коек:					
всего, тысяч единиц	5,7	5,5	5,4	5,1	4,6
на 10 000 населения, единиц	89,1	87,5	88,0	92,5	83,8
Число амбулаторно-поликлинических учреждений при больницах - всего, единиц	171	168	168	168	147
в том числе:					
-число поликлиник	16	16	16	14	16
-число сельских врачебных амбулаторий	33	33	33	36	36
-число фельдшерских здравпунктов при больницах	33	30	29	29	26
-число фельдшерско-акушерских пунктов при больницах	70	70	69	69	69
Число противотуберкулезных, онкологических, психоневрологических, наркологических и кожно-венерологических диспансеров и кабинетов, единиц	34	34	34	36	32
Число центров и отделений переливания крови, единиц	7	7	7	7	7
Число станций, отделений и пунктов скорой медицинской помощи, единиц	8	8	8	8	8
Дом ребенка, единиц	1	1	1	1	1
Число центров гигиены и эпидемиологии, единиц	7	7	7	7	7
Число интернатов психохроников, единиц	2	2	-	3	3
в них мест:	610	610	-	660	660
Государственные аптеки, единиц	58	31	27	19	18

4.3.2. ЧИСЛЕННОСТЬ ВРАЧЕЙ ПО ОТДЕЛЬНЫМ СПЕЦИАЛЬНОСТЯМ
(человек)

	Всего					На 10 000 населения ¹⁾				
	2002	2003	2004	2005	2006	2002	2003	2004	2005	2006
Всего врачей	1992	1992	2100	2047	2051	31,2	31,7	33,9	37,4	37,7
в том числе:										
терапевтического профиля	583	589	565	577	552	9,1	9,4	9,1	10,5	10,1
хирургического профиля	258	248	249	254	263	4,0	3,9	4,0	4,6	4,8
акушеров-гинекологов	165	158	158	147	142	5,0	4,8	5,3	5,0	4,8
педиатров	223	205	201	200	189	20,8	20,5	21,5	22,6	22,2
офтальмологов	38	34	33	35	36	0,6	0,5	0,5	0,6	0,7
отоларингологов	40	45	39	40	39	0,6	0,7	0,6	0,7	0,7
невропатологов	76	69	69	68	66	1,2	1,1	1,1	1,2	1,2
психиатров- наркологов	40	44	46	51	45	0,6	0,7	0,7	0,9	0,8
фтизиатров	53	30	30	33	34	0,8	0,5	0,5	0,6	0,6
дерматовенерологов	63	35	37	33	33	1,0	0,6	0,6	0,6	0,6
врачей санитарно- противоэпидемической группы	72	67	77	76	78	1,1	1,1	1,2	1,4	1,4
стоматологов и зубных врачей	201	196	196	195	191	3,2	3,1	3,2	3,6	3,5

¹⁾ Численность акушеров – гинекологов рассчитана на 10 000 женщин, педиатров – на 10 000 детей в возрасте 0-14 лет.

**4.3.3. ЧИСЛЕННОСТЬ СРЕДНЕГО МЕДИЦИНСКОГО ПЕРСОНАЛА
ПО ОТДЕЛЬНЫМ СПЕЦИАЛЬНОСТЯМ**
(человек)

	Всего					На 10 000 населения ¹⁾				
	2002	2003	2004	2005	2006	2002	2003	2004	2005	2006
Всего среднего медицинского персонала	4948	4710	4692	4763	4717	77,6	74,9	75,7	87,0	86,7
в том числе:										
фельдшеров	215	209	184	186	186	3,4	3,3	3,0	3,4	3,4
акушеров	297	306	303	327	286	9,0	9,4	10,1	11,1	9,7
медицинских сестер работников Центров гигиены и эпидемиологии	3010	2782	2880	2822	2771	47,2	44,2	46,4	51,5	50,9
	218	207	219	237	219	3,4	3,3	3,5	4,3	4,0

¹⁾ Численность акушеров рассчитана на 10 000 женщин.

4.3.4. ЧИСЛО БОЛЬНИЧНЫХ КОЕК ПО СПЕЦИАЛИЗАЦИИ

(единиц)

	Число коек					На 10 000 населения ¹⁾				
	2002	2003	2004	2005	2006	2002	2003	2004	2005	2006
Всего,	5683	5500	5455	5095	4557	89,1	87,5	88,0	93,0	83,8
из них:										
для детей	920	900	830	785	655	85,7	90,2	88,8	88,5	76,7
терапевтического профиля	1290	1280	1265	1025	955	20,2	20,4	20,4	18,7	17,6
хирургического профиля	1111	1088	1078	1013	928	17,4	17,3	17,4	18,5	17,1
онкологических	45	45	75	105	60	0,7	0,7	1,2	1,9	1,1
гинекологических и для абортот	337	317	257	267	242	10,2	9,7	8,6	9,0	8,2
фтизиатрических	330	310	310	350	360	5,2	4,9	5,0	6,4	6,6
инфекционных	325	315	315	315	250	5,1	5,0	5,1	5,8	4,6
офтальмологических	163	157	151	131	118	2,6	2,5	2,4	2,4	2,2
отоларингологических	207	190	191	181	154	3,2	3,0	3,1	3,3	2,8
дермато - венерологических	130	125	110	85	75	2,0	2,0	1,8	1,6	1,4
психиатрических	370	370	385	405	330	5,8	5,9	6,2	7,4	6,1
наркологических	60	60	60	60	60	0,9	1,1	1,1	1,1	1,1
неврологических	445	428	418	373	355	7,0	6,8	6,7	6,8	6,5
для беременных женщин и рожениц (в родильных домах и отделениях общих больниц)	415	430	455	420	380	25,0	15,8	15,2	14,2	24,9
педиатрических	410	385	385	365	290	38,2	38,6	41,2	41,2	34,0

¹⁾ Число коек для гинекологических больных рассчитано на 10 000 женщин, для беременных женщин и рожениц – на 10 000 женщин в возрасте 15-49 лет, коек для детей и педиатрических коек – на 10 000 детей в возрасте 0-14 лет.

4.3.5. ЗАБОЛЕВАЕМОСТЬ НАСЕЛЕНИЯ ПО ОСНОВНЫМ КЛАССАМ БОЛЕЗНЕЙ
(число случаев заболевания на 10 тысяч населения по возрастным группам)

	2004			2005			2006		
	Всего	Взрос- лые и под- ростки	Дети до 14 лет	Всего	Взрос- лые и под- ростки	Дети до 14 лет	Всего	Взрос- лые и под- ростки	Дети до 14 лет
Всего	5421,8	4022,8	13308,5	5460,6	4022,9	13815,6	5971,7	4459,7	14097,4
из них:									
инфекционные заболевания	292,7	159,3	1044,6	312,6	167,7	1169,4	384,5	250,3	1105,5
новообразования	65,9	72,6	28,0	66,5	73,0	27,9	86,8	98,5	24,0
болезни крови	37,4	8,6	200,1	31,6	5,1	188,3	33,3	6,2	179,1
эндокринные болезни	46,1	37,6	94,3	45,9	35,6	106,6	52,0	41,7	107,5
психические расстройства	111,9	115,0	94,1	108,9	106,7	122,1	89,2	87,2	99,7
болезни нервной системы	63,0	62,4	66,3	139,2	141,2	127,8	164,4	175,8	102,9
болезни системы кровообращения	121,9	134,3	51,9	166,9	187,4	45,8	159,3	180,2	47,1
болезни органов дыхания	2204,4	1251,9	7573,6	2406,3	1378,6	8482,8	2925,6	1483,1	8765,6
болезни органов пищеварения	184,8	146,2	401,9	187,4	140,2	466,7	188,1	132,7	485,8
болезни кожи	741,2	591,9	1583,0	337,2	292,8	599,2	420,2	363,6	724,2
болезни костно- суставной системы	250,2	267,3	153,7	237,7	255,4	133,1	267,7	286,6	165,7
болезни мочеполовой системы	331,9	340,3	284,8	327,1	322,7	353,3	370,6	385,1	292,8
врожденные пороки	11,4	2,7	61,0	12,0	3,7	60,7	15,6	5,0	72,5
травмы и отравления	497,6	473,4	634,2	533,4	498,2	741,6	505,9	466,7	716,6

**4.3.6. ЗАБОЛЕВАЕМОСТЬ НАСЕЛЕНИЯ ОТДЕЛЬНЫМИ
ИНФЕКЦИОННЫМИ БОЛЕЗНЯМИ**

	Число случаев					На 10 000 населения				
	2002	2003	2004	2005	2006	2002	2003	2004	2005	2006
Брюшной тиф и паратифы А, В, С	-	-	9	-	1	-	-	0,2	-	0,02
Другие сальмонеллезные инфекции	203	92	82	154	169	3,2	1,5	1,3	2,8	3,1
Острые кишечные инфекции	2054	2071	2262	2816	2532	32,2	32,9	36,5	51,1	46,5
из них: бактериальная дизентерия	140	280	300	1038	199	2,2	4,5	4,8	18,8	3,7
Скарлатина	185	107	77	77	75	2,9	1,7	1,2	1,4	1,4
Дифтерия	1	-	-	-	-	0,02	-	-	-	-
Коклюш	-	28	28	10	4	-	0,5	0,5	0,2	0,1
Корь	59	5	1	1	9	0,9	0,1	0,0	0,0	0,2
Менингококковая инфекция	7	6	8	2	12	0,1	0,1	0,1	0,0	0,2
Вирусные гепатиты	1058	856	643	428	111	16,6	13,6	10,4	7,8	2,0
из них: сывороточный (гепатит В)	124	81	82	65	32	1,9	1,3	1,3	1,2	0,6
Паротит эпидемический	215	79	62	85	64	3,4	1,3	1,0	1,5	1,2
Грипп и острые инфекции верхних дыхательных путей, тысяч	86,0	83,0	78,6	86,2	81,0	1,3	1,3	1,3	1,6	1,5
СПИД	-	4	2	5	9	-	0,1	0,0	0,1	0,2
Носители вируса иммунодефицита человека (ВИЧ)	40	82	238	193	240	0,6	1,3	3,8	3,5	4,4

4.3.7. ОБСЛУЖИВАНИЕ НАСЕЛЕНИЯ СКОРОЙ МЕДИЦИНСКОЙ ПОМОЩЬЮ

	2002	2003	2004	2005	2006
Число станций (отделений) скорой помощи, единиц	8	8	8	8	8
Численность персонала, занятого на станциях скорой помощи, чел.					
из них:	583	557	593	590	569
врачей	98	103	102	104	95
среднего медицинского персонала	243	214	225	222	205
Выполнено вызовов, тысяч единиц	104,7	110,3	111,7	122,6	133,1

4.3.8. ДОМА - ИНТЕРНАТЫ ДЛЯ ПРЕСТАРЕЛЫХ И ИНВАЛИДОВ

	2002	2003	2004	2005	2006
Число домов-интернатов, единиц	2	2	2	3	3
в них проживающих, чел.	663	660	670	752	732
из них:					
престарелых и инвалидов-взрослых	561	541	556	652	568
инвалидов-детей	102	119	114	100	164

4.3.9. САНАТОРИИ И УЧРЕЖДЕНИЯ ОТДЫХА

	Число санаториев и учреждений отдыха, единиц					Обслужено лиц, тыс. чел.				
	2002	2003	2004	2005	2006	2002	2003	2004	2005	2006
Всего	5	6	5	8	6	3,65	4,00	2,72	4,35	3,12
в том числе:										
санатории и пансионаты с лечением	1	1	1	2	2	2,22	1,92	2,00	2,20	2,32
санатории-профилактории	4	5	4	6	4	1,43	2,05	0,72	2,15	0,80

4.4. ЖИЛИЩНЫЕ УСЛОВИЯ НАСЕЛЕНИЯ

Раздел содержит данные о жилищном фонде, жилищных условиях населения и приватизации жилых помещений.

Жилищный фонд - совокупность всех жилых единиц (заселенных и незаселенных): жилых домов, жилых помещений независимо от форм собственности, включая специализированные дома (общежития, гостиницы-приюты, дома маневренного фонда, специальные дома для одиноких и престарелых, детские дома, дома-интернаты для инвалидов, ветеранов, интернаты при школах и школы-интернаты), служебные жилые помещения, иные жилые помещения в других строениях, пригодные для проживания. В составе жилищного фонда не учитываются дачи, летние садовые домики, спортивные и туристические базы, мотели, кемпинги, санатории, дома отдыха, пансионаты, дома для приезжих, гостиницы, казармы, кельи, железнодорожные вагончики и другие строения и помещения, предназначенные для отдыха, сезонного и временного проживания, независимо от длительности проживания в них граждан.

Учет жилищного фонда ведется по основным видам:

государственный жилищный фонд - фонд, находящийся в государственной собственности Приднестровской Молдавской Республики, в том числе ведомственный, находящийся в хозяйственном ведении государственных унитарных предприятий или в оперативном управлении казенных предприятий или государственных учреждений и организаций;

муниципальный жилищный фонд - фонд, находящийся в собственности административно-территориальных единиц (муниципальных образований), в том числе ведомственный, находящийся в хозяйственном ведении или оперативном управлении муниципальных унитарных предприятий, учреждений, организаций;

частный жилищный фонд:

– фонд, находящийся в собственности физических лиц: индивидуальные жилые дома, приобретенные или приватизированные квартиры и дома, квартиры в домах жилищных и жилищно-строительных кооперативов с полностью выплаченным паевым взносом, в домах товариществ – собственников жилья, квартиры и дома, приобретенные в собственность гражданами на иных основаниях, предусмотренных законодательством;

– фонд, находящийся в собственности юридических лиц (созданных в качестве частных собственников), построенный или приобретенный за счет их средств, в том числе за счет средств в жилищных, жилищно-строительных кооперативах с не полностью выплаченным паевым взносом

смешанный жилищный фонд – фонд, находящийся в общей совместной или общей долевой собственности различных субъектов частной, государственной, муниципальной собственности, собственности общественных объединений и иных форм собственности.

Общая площадь жилых домов определяется как сумма площадей и подсобных помещений квартир (кухонь, передних, внутриквартирных коридоров, ванных или душевых, туалетов, кладовых, встроенных шкафов, а также мансард, мезонинов, веранд, отапливаемых и пригодных для проживания). В общежитиях к подсобным помещениям, кроме вышеуказанных, относятся помещения культурно-бытового назначения и медицинского обслуживания (изоляторы).

В общую площадь жилых помещений не включается площадь:

лестничных клеток, лифтовых холлов, тамбуров, общих коридоров, вестибюлей, галерей, балконов, лоджий, террас, не отапливаемых мансард и мезонинов;

нежилых помещений, занятых жилищно-эксплуатационными управляющими компаниями, жилищно-строительными кооперативами и т.п.;

магазинами, поликлиниками, аптеками, сберегательными и коммерческими банками, отделениями связи, детскими учреждениями, организациями службы быта и т.п.

Жилой площадью считается - площадь жилых комнат в жилых домах и помещениях; спальных, столовых комнат, комнат для отдыха и внеклассных занятий в интернатах, в детских домах и в общежитиях учебных заведений, в домах инвалидов; жилых квартир, состоящих из одной жилой комнаты, служащей одновременно и кухней, жилых комнат в нежилых строениях и помещениях – в школах, больницах, поликлиниках и т. д.

К жилой площади не относится площадь: кухонь, коридоров, ванных комнат, кладовых и других вспомогательных и подсобных помещений.

Квартира – жилое помещение, состоящее из одной либо нескольких жилых комнат, кухни и других подсобных помещений, вход в которое организован с придомовой территории или из вспомогательных помещений жилого дома.

Благоустройство жилищного фонда - оборудование жилых помещений отдельными видами благоустройства: водопроводом, канализацией, центральным отоплением, газом, горячим водоснабжением, ванными комнатами и т. п.

Приватизация жилищного фонда - приобретение в собственность занимаемых гражданами жилых помещений в домах государственного и общественного жилищного фонда.

4.4.1. ЖИЛИЩНЫЙ ФОНД

(на конец года; тыс. кв. м общей площади)

	2002	2003	2004	2005	2006
Жилищный фонд - всего	12423	12456	12466	12543	12737
в том числе:					
государственный	945	828	1123	399	299
муниципальный	2070	2124	1228	1669	1655
частный	9217	9321	9845	10178	10500
смешанный	191	183	270	297	283
В среднем на одного жителя, м ²	19,5	19,8	20,1	22,9	23,6
Городской жилищный фонд - всего	8146	8140	8140	8230	8308
в том числе:					
государственный	768	700	979	322	237
муниципальный	2027	1893	1193	1585	1568
частный	5160	5365	5767	6089	6282
смешанный	191	182	201	234	221
В среднем на одного жителя, м ²	18,7	18,9	19,2	22,1	22,6
Сельский жилищный фонд - всего	4277	4316	4326	4313	4429
в том числе:					
государственный	177	128	143	77	62
муниципальный	43	232	35	84	87
частный	4057	3955	4078	4089	4218
смешанный	-	1	70	63	62
В среднем на одного жителя, м ²	21,2	21,7	22,0	24,6	25,6

4.4.2. СТРУКТУРА ЖИЛИЩНОГО ФОНДА

(в процентах к итогу)

	2002	2003	2004	2005	2006
Жилищный фонд - всего	100	100	100	100	100
в том числе:					
государственный	7,6	6,7	9,0	3,2	2,4
муниципальный	16,7	17,0	9,9	13,3	13,0
частный	74,2	74,8	79,0	81,1	82,4
смешанный	1,5	1,5	2,1	2,4	2,2
Городской жилищный фонд - всего	100	100	100	100	100
в том числе:					
государственный	9,4	8,6	12,0	3,9	2,9
муниципальный	25,0	23,2	14,7	19,3	18,9
частный	63,3	65,4	70,8	74,0	75,6
смешанный	2,3	2,8	2,5	2,8	2,6
Сельский жилищный фонд - всего	100	100	100	100	100
в том числе:					
государственный	4,1	3,0	3,3	1,8	1,4
муниципальный	1,0	5,3	0,8	1,9	2,0
частный	94,9	90,0	94,3	94,8	95,2
смешанный	-	1,7	1,6	1,5	1,4

4.4.3. БЛАГОУСТРОЙСТВО ЖИЛИЩНОГО ФОНДА

(на конец года; в процентах)

	2002	2003	2004	2005	2006
Удельный вес жилой площади, оборудованной:					
водопроводом	67,1	67,3	68,1	68,3	69,8
канализацией	64,1	64,3	64,6	65,0	66,2
центральным отоплением	63,7	63,2	66,8	67,2	68,5
газом	84,9	85,4	87,0	86,8	86,2
горячим водоснабжением	53,5	53,3	52,4	53,2	56,3
ваннами (душем)	57,2	60,1	59,9	60,4	62,0

4.4.4. ПРИВАТИЗАЦИЯ ЖИЛЬЯ

	2002	2003	2004	2005	2006
Число приватизированных квартир, единиц	3101	3000	4733	5905	5099
В процентах от числа квартир, подлежащих приватизации	5,5	5,7	10,7	14,8	13,5
Общая площадь приватизированных квартир, тыс. м ²	154,3	153,8	251,3	314,6	264,7

4.4.5. УЛУЧШЕНИЕ ЖИЛИЩНЫХ УСЛОВИЙ НАСЕЛЕНИЯ

	2002	2003	2004	2005	2006
Число семей (включая одиночек), состоящих на учете на получение жилья (на конец года)	18693	15381	12727	10199	7394
в том числе:					
в городской местности	18381	15262	12697	10199	7394
в сельской местности	312	119	30	-	-
Число семей (включая одиночек), улучшивших жилищные условия	893	645	438	244	249
в том числе:					
в городской местности	871	643	438	244	249
в сельской местности	22	2	-	-	-
В процентах от числа семей, состоявших на учете на получение жилья (на начало года):	3,9	3,5	2,8	1,9	2,4
в том числе:					
в городской местности	3,8	3,5	2,8	1,9	2,4
в сельской местности	6,6	0,6	-	-	-

4.5. ЖИЛИЩНОЕ И СОЦИАЛЬНО-КУЛЬТУРНОЕ СТРОИТЕЛЬСТВО

Раздел содержит данные о вводе в действие объектов жилищно-гражданского назначения.

Общая площадь жилых домов определяется как сумма площадей жилых и подсобных помещений квартир, а также площадей лоджий, балконов, веранд, террас и холодных кладовых, подсчитываемых с соответствующими понижающими коэффициентами в домах квартирного и гостиничного типа, общежитиях постоянного типа и других строениях, предназначенных для проживания людей в домах для инвалидов и престарелых, спальных корпусах детских домов и школ-интернатов. К подсобным помещениям относятся кухни, передние, внутриквартирные коридоры, ванны или душевые, туалеты, кладовые или хозяйственные встроенные шкафы. В общежитиях к подсобным (вспомогательным) помещениям относятся, кроме вышеуказанных, помещения культурно-бытового назначения и медицинского обслуживания.

В общую площадь жилых домов не входит площадь вестибюлей, тамбуров, лестничных площадок, общих коридоров, а также площадь в жилых домах, предназначенная для встроенно-пристроенных нежилых помещений.

В данные об общем числе построенных квартир включены квартиры в жилых домах и общежитиях, построенных в городской и сельской местности организациями всех форм собственности (кроме субъектов малого предпринимательства), а также индивидуальными застройщиками.

4.5.1. ВВОД В ДЕЙСТВИЕ ЖИЛЫХ ДОМОВ

	2002	2003	2004	2005	2006
Тысяч квадратных метров общей площади жилья					
Всего построено	48,9	43,8	36,4	48,4	67,4
в том числе:					
в городской местности	29,3	24,7	17,9	32,0	53,8
в сельской местности	19,6	19,1	18,5	16,4	13,6
Из итога:					
организациями всех форм собственности	17,5	11,2	4,7	17,6	37,9
индивидуальными застройщиками	31,4	32,6	31,7	30,8	29,5
В процентах к предыдущему году					
Всего построено	135,8	89,6	83,1	133,1	139,3
в том числе:					
в городской местности	127,0	84,3	72,5	178,8	168,0
в сельской местности	150,8	97,4	96,9	88,6	83,1
Из итога:					
организациями всех форм собственности	190,2	64,0	42,0	в 3,7 р.	в 2,2 р.
индивидуальными застройщиками	117,2	103,8	97,2	97,2	95,8

4.5.2. ЧИСЛО ПОСТРОЕННЫХ КВАРТИР И ИХ СРЕДНИЙ РАЗМЕР

	2002	2003	2004	2005	2006
Построено квартир, единиц - всего	577	463	350	547	788
их средний размер, кв.м общей площади	84,7	94,6	103,9	88,5	85,6
Из итога:					
организациями всех форм собственности	294	177	64	278	529
их средний размер, кв.м общей площади	59,4	63,4	74,0	63,3	71,6
индивидуальными застройщиками	283	286	286	269	259
их средний размер, кв.м общей площади	110,9	113,9	110,6	114,6	114,2

4.5.3. ВВОД В ДЕЙСТВИЕ ЖИЛЫХ ДОМОВ И ЧИСЛО ПОСТРОЕННЫХ КВАРТИР
(на 1 000 населения)

	2002	2003	2004	2005	2006
Ввод в действие жилых домов, кв. м общей площади, - всего	76,6	69,7	58,7	87,9	123,9
в том числе:					
в городской местности	66,9	57,6	42,2	85,5	102,3
в сельской местности	97,5	95,8	94,1	93,1	170,1
Число построенных квартир, единиц	0,9	0,7	0,6	1,0	1,4

**ИНДЕКСЫ ВВОДА В ДЕЙСТВИЕ ЖИЛЫХ
ДОМОВ ПО ОБЩЕЙ ПЛОЩАДИ**
(в процентах к предыдущему году)

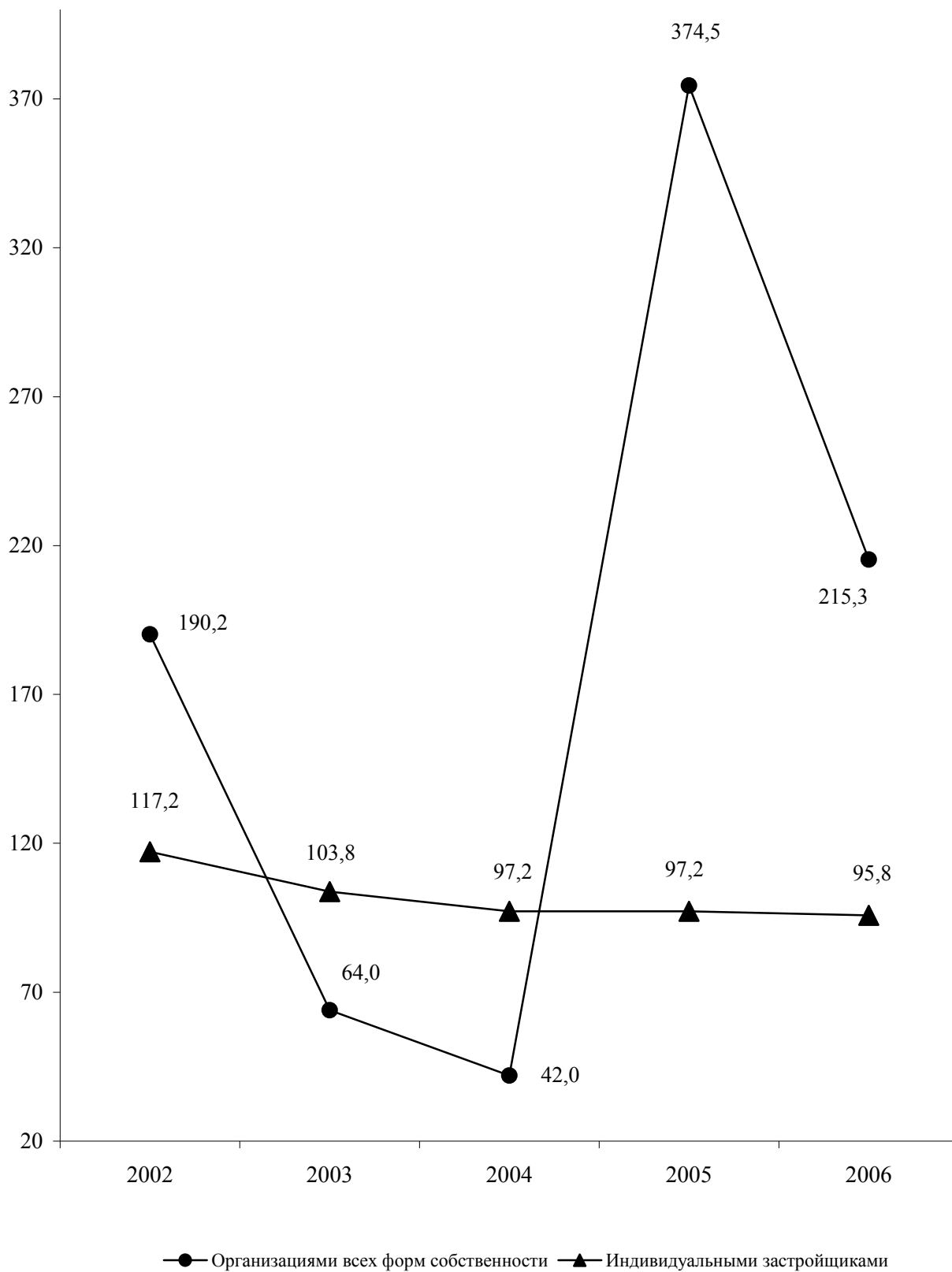

4.6. ПРЕСТУПНОСТЬ

В разделе содержатся данные, представленные Министерством внутренних дел ПМР и Министерством юстиции ПМР. Приведены сведения о состоянии преступности, в том числе по отдельным видам наиболее опасных и распространенных преступлений, информация о лицах, совершивших преступления, их характеристика по полу, возрасту, социальному положению, сведения о численности осужденных, их составе, распределении осужденных по основным мерам наказания.

Преступность - социально-правовое явление, включающее преступления, совершенные на конкретной территории в течение определенного периода времени и характеризующееся количественными и качественными показателями.

Преступление - виновно совершенное общественно опасное деяние, запрещенное Уголовным Кодексом под угрозой наказания.

Зарегистрированное преступление - выявленное и официально взятое на учет общественно-опасное деяние, предусмотренное уголовным законодательством.

Лица, совершившие преступления - официально взятые на учет органами внутренних дел лица, на которых заведены уголовные дела.

Преступность несовершеннолетних - совокупность преступлений, совершенных подростками, которым ко времени совершения преступления исполнилось четырнадцать, но не исполнилось восемнадцати лет.

Осужденные - лица, в отношении которых судами вынесены обвинительные приговоры, вступившие в законную силу.

Лишение свободы, изоляция осужденного от общества путем направления его в колонию - поселение или помещение в исправительную колонию общего, строгого или особого режима либо в тюрьму. Лица, осужденные к лишению свободы, не достигшие к моменту вынесения судом приговора восемнадцатилетнего возраста, помещаются в воспитательные колонии общего или усиленного режима.

4.6.1. ЧИСЛО ЗАРЕГИСТРИРОВАННЫХ ПРЕСТУПЛЕНИЙ

	2002	2003	2004	2005	2006
Всего зарегистрировано преступлений, единиц	10579	8889	7583	7193	6907
из них:					
тяжкие	3782	4396	3725	3352	2728
кражи	4547	3185	2631	2190	1614
грабеж и разбой	876	708	510	467	335
умышленное убийство и покушение на убийство	110	92	90	79	67
умышленное тяжкое телесное повреждение	102	120	113	88	89
изнасилование и покушение на изнасилование	35	43	29	40	38
преступления, связанные с незаконным оборотом наркотиков и других психотропных веществ	918	920	604	656	690
хулиганство	578	502	446	347	373
нарушение правил безопасности движения и эксплуатации транспортных средств	94	84	115	128	129
из них:					
повлекшие смерть человека	17	18	32	37	29

4.6.2. СОСТАВ ЛИЦ, СОВЕРШИВШИХ ПРЕСТУПЛЕНИЯ

(человек)

	2002	2003	2004	2005	2006
Выявлено лиц, совершивших преступления, всего	12042	12932	9944	5684	5174
в том числе:					
	по полу				
мужчины	11071	11847	9178	4801	4413
женщины	971	1085	766	883	761
	по возрасту на момент совершения преступления, лет				
14-15	539	605	367	433	307
16-17	1326	1280	1215	737	608
18-30	7381	8274	6343	2681	2439
старше 30 лет	2796	2773	2019	1833	1820
	по занятию на момент совершения преступления				
наемные работники	1224	1785	1322	1365	1418
работники сельского хозяйства	106	123	20	125	101
частные предприниматели	39	59	41	100	108
учащиеся и студенты	949	1093	805	517	339
безработные	6937	6821	5132	3577	3208
прочие лица	2787	3051	2624	-	-

4.6.3. УДЕЛЬНЫЙ ВЕС НЕСОВЕРШЕННОЛЕТНЕЙ МОЛОДЕЖИ, СОВЕРШИВШЕЙ ПРЕСТУПЛЕНИЯ, К ОБЩЕМУ ЧИСЛУ СОВЕРШИВШИХ ПРЕСТУПЛЕНИЯ ПО ОТДЕЛЬНЫМ ВИДАМ

(в процентах)

	2002	2003	2004	2005	2006
По всем видам преступлений	15,5	14,6	15,9	20,6	17,7
из них:					
кража, мошенничество	19,1	18,2	15,6	32,1	34,5
грабеж, разбой, вымогательство	22,8	27,1	29,7	35,4	36,3
умышленное убийство и покушение на убийство	9,5	11,0	3,1	11,7	6,6
умышленное тяжкое телесное повреждение	6,5	10,8	2,4	10,7	9,2
изнасилование и покушение на изнасилование	23,6	16,3	32,1	44,4	35,6
преступления, связанные с незаконным оборотом наркотиков и других психотропных веществ	5,5	5,8	10,1	17,1	8,8
хулиганство	19,4	24,2	30,6	21,7	24,6

**4.6.4. ОСНОВНЫЕ ПОКАЗАТЕЛИ,
ХАРАКТЕРИЗУЮЩИЕ ЖЕНСКУЮ ПРЕСТУПНОСТЬ**

	Всего, человек					В процентах от общего количества лиц, совершивших преступления				
	2002	2003	2004	2005	2006	2002	2003	2004	2005	2006
Выявлено женщин, совершивших преступления - всего	971	1085	705	883	761	8,1	8,4	7,1	15,5	14,7
из них по отдельным видам преступлений:										
тяжкие умышленное убийство и покушение на убийство	210	178	221	241	156	9,1	8,7	6,2	9,6	8,6
кражи	19	10	14	10	11	18,1	8,5	14,6	10,6	14,5
грабежи	311	562	125	126	84	8,8	11,5	3,5	8,2	7,7
мошенничество	37	22	17	20	12	8,9	5,6	6,5	5,6	4,7
связанные с незаконным оборотом наркотиков и других психотропных веществ	31	3	28	20	42	35,2	7,0	53,8	26,7	44,2
хулиганство	80	85	67	75	72	12,2	14,1	13,0	12,3	12,9
	36	28	29	23	24	10,4	9,6	9,0	5,9	6,3

**4.6.5. ЧИСЛО ОСУЖДЕННЫХ ПО ПРИГОВОРАМ СУДОВ,
ВСТУПИВШИМ В ЗАКОННУЮ СИЛУ ПО ОТДЕЛЬНЫМ ВИДАМ ПРЕСТУПЛЕНИЙ**
(человек)

	2002	2003	2004	2005	2006
Всего осуждено	3954	3315	2878	2544	2579
из них по отдельным видам преступлений:					
кражи, мошенничество	1129	969	953	816	774
грабеж, разбой, вымогательство	529	488	406	335	357
умышленное тяжкое телесное повреждение	149	135	171	163	166
умышленное убийство	37	32	37	33	30
изнасилование	46	34	45	26	37
преступления, связанные с незаконным оборотом наркотиков и других психотропных веществ	563	539	358	336	373
хулиганство	291	193	183	133	149
нарушение правил безопасности движения и эксплуатации транспортных средств	61	48	38	29	24

**4.6.6. РАСПРЕДЕЛЕНИЕ ОСУЖДЕННЫХ ПО ОСНОВНЫМ МЕРАМ
НАКАЗАНИЯ, НАЗНАЧЕННЫМ СУДАМИ**
(в процентах)

	2002	2003	2004	2005	2006
Осужденные - всего	100	100	100	100	100
в том числе:					
к лишению свободы на определенный срок	28,1	30,0	33,2	35,2	36,0
к условному лишению свободы с обязательным привлечением к труду или с испытательным сроком	53,6	64,0	62,1	59,0	59,8
к исправительным работам без лишения свободы	3,1	0,2	0,8	0,9	0,7
к штрафу	14,6	5,7	3,8	2,9	2,9
к другим мерам	-	0,0	0,1	2,0	0,6
из общего числа осужденных:					
освобождено от отбывания наказания по амнистии и другим основаниям	15,3	16,2	1,4	13,7	5,0

5. ПРИРОДНЫЕ РЕСУРСЫ И ОКРУЖАЮЩАЯ СРЕДА

В разделе содержатся данные о воздействии хозяйственной и иной деятельности человека на окружающую среду и природные ресурсы, разрабатываемые Министерством природных ресурсов и экологического контроля республики. Приведены сведения об охране земельных, лесных, водных ресурсов, атмосферного воздуха, а также о государственных природных заповедниках.

Забор воды из природных водных объектов для использования - объем изъятия водных ресурсов из поверхностных водоемов и подземных горизонтов с целью дальнейшего потребления воды. В этот показатель не включается объем пропуска воды через гидроузлы для производства электроэнергии, пропуска рыбы, поддержания судоходных глубин и др.

Использование свежей воды - водопотребление забранных из различных источников водных ресурсов для удовлетворения хозяйственных нужд. В него не включается оборотное водопотребление, а также повторное использование сточной и коллекторно-дренажной воды.

Оборотное и последовательное использование воды - объем экономии забора свежей воды за счет применения систем оборотного и повторного водоснабжения, включая использование сточной и коллекторно-дренажной воды. К оборотному использованию не относится расход воды в системах коммунального и производственного теплоснабжения.

Сброс сточных вод в поверхностные водоемы включает объемы нормативно-чистых, нормативно-очищенных и загрязненных стоков (производственных и коммунальных), сброшенных в поверхностные водоемы.

Нормативно-чистые сточные воды - стоки, отведение которых без очистки в водные объекты не приводит к нарушению норм и качества вод в контролируемом створе или пункте водопользования.

Нормативно-очищенные сточные воды - стоки, которые прошли очистку на соответствующих сооружениях и отведение которых после очистки в водные объекты не приводит к нарушению норм качества воды в контролируемом створе или пункте водопользования, то есть содержание (количество) загрязняющих веществ в этих сточных водах не должно превышать утвержденные нормы предельно-допустимого сброса (ПДС).

Загрязненные сточные воды - производственные и бытовые (коммунальные) стоки, сброшенные в поверхностные водные объекты без очистки (или после недостаточной очистки) и содержащие загрязняющие вещества в количествах, превышающих утвержденные нормы предельно-допустимого сброса. В них не включаются коллекторно-дренажные воды, отводимые с орошаемых земель после полива.

Использование воды на производственные нужды (исключая нужды сельского хозяйства) - объем водопотребления для технических (технологических) целей в промышленности, на транспорте, в строительстве и других отраслях экономики, включая объем свежей воды, поступающей на подпитку систем оборотного водоснабжения.

Использование воды на хозяйственно-питьевые нужды - объем водопотребления для удовлетворения всех бытовых и коммунальных нужд населения (в том числе работающих в организациях). В него включается вода, использованная на полив улиц и др.

Использование воды на орошение и сельскохозяйственное водоснабжение включает объемы воды, поданной для вегетационных поливов, влагозарядки, нужд животноводства и ряда других целей, включая хозяйственно-питьевые нужды сельского населения. Объемы воды, подаваемой на хозяйственно-питьевые нужды сельского населения, учитываются только по централизованным водопроводам.

Стационарные источники выделения вредных веществ в атмосферный воздух - неподвижные технологические агрегаты (установки, устройства, аппараты и т.п.), выделяющие в процессе эксплуатации вредные вещества. Сюда же относятся терриконы, резервуары и другие объекты, выделяющие вредные вещества.

Выброс в атмосферу загрязняющих веществ - поступление в атмосферный воздух загрязняющих (оказывающих неблагоприятное действие на здоровье или деятельность населения, на окружающую природную среду) веществ от стационарных и передвижных источников выбросов. Учитываются все загрязнители, поступающие в атмосферный воздух как после прохождения пылегазоочистных установок (в результате неполного улавливания и очистки) на организованных источниках загрязнения, так и без очистки от организованных и неорганизованных источников загрязнения. Учет выбросов загрязняющих атмосферу веществ ведется как по их агрегатному состоянию (твердые, газообразные и жидкие), так и по отдельным веществам (ингредиентам).

Нарушенные земли - земли, утратившие в связи с хозяйственной деятельностью первоначальную ценность и являющиеся источником отрицательного воздействия на окружающую среду.

Отработанные земли - земли, надобность в которых у организаций отпала в связи с завершением разработки (полностью или частично) месторождений полезных ископаемых, а также окончанием строительных, геологоразведочных и иных работ, связанных с нарушением почвенного покрова.

Лесовосстановление - проведение мероприятий по восстановлению лесов на вырубках, гарях, пустолях, прогалинах и иных бывших под лесом площадях. Лесовосстановление включает посадку, посев леса и содействие естественному возобновлению.

Рубки леса главного пользования и лесовосстановительные рубки проводятся в спелых древостоях для заготовки древесины.

Рубки ухода за лесом проводятся по мере роста и развития насаждений и заключаются в периодической вырубке части деревьев и кустарников, направленной на улучшение условий для дальнейшего выращивания оставляемой части насаждений.

5.1. ЗЕМЕЛЬНЫЙ ФОНД
(на 31 декабря; тысяч гектаров)

	2002	2003	2004	2005	2006
Всего земель	356,5	359,2	359,2	359,2	359,2
Земли сельскохозяйственного назначения (в том числе, земли государственного резервного фонда)	263,2	259,1	259,5	259,3	256,8
Земли населенных пунктов (городов, поселков и сельских населенных пунктов)	46,8	53,2	55,3	55,5	57,6
Земли промышленности, транспорта, связи, радиовещания, телевидения, информатики, энергетики, обороны и иного назначения	11,1	11,3	8,3	8,3	7,3
Земли особо охраняемых территорий и объектов (природоохранного, природно- заповедного, оздоровительного, рекреационного, историко-культурного назначения)	1,1	1,1	1,1	1,1	1,1
Земли лесного фонда	25,3	25,5	25,9	25,9	27,4
Земли водного фонда	9,0	9,0	9,0	9,0	9,0
Земли государственного запаса	0,0	0,0	0,1	0,0	0,0

**5.2. ОСНОВНЫЕ ПОКАЗАТЕЛИ, ХАРАКТЕРИЗУЮЩИЕ
ВОЗДЕЙСТВИЕ ХОЗЯЙСТВЕННОЙ ДЕЯТЕЛЬНОСТИ
НА ОКРУЖАЮЩУЮ СРЕДУ И ПРИРОДНЫЕ РЕСУРСЫ**

	2002	2003	2004	2005	2006
Забор воды из природных водных объектов для использования, млн. м ³	636,7	577,9	539,3	509,0	308,4
Использование свежей воды, млн. м ³	618,9	561,7	523,5	494,2	295,3
Оборотное и последовательное использование воды, млн. м ³	129,7	113,6	130,8	122,4	124,2
Сброс загрязненных сточных вод, млн. м ³	3,0	2,8	3,0	1,5	0,6
из них в р. Днестр	2,9	2,6	1,7	1,1	0,6
Выбросы загрязняющих веществ в атмосферный воздух от стационарных источников, тыс.т	40,0	29,4	25,6	21,6	14,1
Нарушено земель в связи с несельскохозяйственной деятельностью (на конец года), тыс. га	0,4	0,4	0,8	0,8	0,7
из них отработано	0,0	0,0	0,0	0,1	0,0

5.3. ПЛОЩАДЬ ЛЕСОНАСАЖДЕНИЙ
(по данным учета на 1 января; тысяч гектаров)

	2002	2003	2004	2005	2006
Общая площадь	24,4	25,0	25,4	25,4	26,1
Лесная площадь	22,3	22,6	22,7	22,8	23,2
Площадь покрытая лесом	20,2	20,4	20,4	20,6	21,1

5.4. ПРОВЕДЕНИЕ ОСНОВНЫХ РАБОТ В ЛЕСНОМ ХОЗЯЙСТВЕ

	2002	2003	2004	2005	2006
Посадка леса, тыс. га	0,3	0,2	0,2	0,2	0,2
Рубки ухода за лесом и выборочно-санитарные рубки					
площадь: тыс. га	0,8	0,9	0,8	0,8	0,8
тыс. м ³	6,9	17,4	10,9	9,4	10,8
Рубки леса главного пользования и лесовосстановительные рубки					
площадь: тыс. га	0,20	0,03	0,04	0,04	0,03
тыс. м ³	16,3	4,7	6,5	5,1	4,7

5.5. ЛЕСОЗАЩИТНЫЕ МЕРОПРИЯТИЯ

	2002	2003	2004	2005	2006
Площадь очагов вредителей и болезни леса на конец года, га	4919	4653	4592	4547	3530
из них очагов, требующих мер борьбы	-	-	-	39	-
Защита лесов от вредителей и болезней - всего, га	510	140	165	165	400
из них с применением средств:					
наземных биологических мер борьбы	510	140	60	165	400
наземных химических мер борьбы	-	-	30	-	-

5.6. ЛЕСНЫЕ ПОЖАРЫ
(на 1 ноября)

	2002	2003	2004	2005	2006
Лесные площади, пройденные пожарами, га	18,1	23,0	46,0	2,9	58,2
Число случаев пожаров, единиц	4	6	2	2	12
из них по вине населения	2	6	2	2	12
Ущерб, причиненный лесному хозяйству, тыс. руб.	17,6	5,8	26,6	0,0	12,9

5.7. ОХОТНИЧЬЕ ХОЗЯЙСТВО

	2002	2003	2004	2005	2006
Площадь охотничьих угодий, тыс. га	259,5	259,5	259,5	259,5	259,0
Затраты на биотехнические мероприятия по сохранению и воспроизводству диких животных, тыс. руб.	9,7	32,2	16,0	22,9	64,5
Общие затраты на ведение охотничьего хозяйства, тыс. руб.	24,3	79,2	59,6	84,9	20,0

5.8. ЗАПОВЕДНИКИ

	2002	2003	2004	2005	2006
Площадь охраняемых объектов природно-заповедного фонда, тыс. га	5,1	5,1	5,1	5,1	4,9
из нее площадь заповедника «Ягорлык»	0,9	0,9	0,9	0,9	0,9
Число охраняемых видов – всего, единиц	277	277	277	277	277
из них:					
редких и исчезающих растений	107	107	107	107	107
зверей	18	18	18	18	18
птиц	62	62	62	62	62
рыб	16	16	16	16	16

5.9. ИСПОЛЬЗОВАНИЕ СВЕЖЕЙ ВОДЫ

(миллионов кубических метров)

	2002	2003	2004	2005	2006
Всего использовано воды	618,9	561,7	523,5	494,2	295,3
в том числе:					
воды питьевого качества	44,2	40,1	51,3	41,4	49,4
из нее:					
на сельскохозяйственное водоснабжение	3,3	2,7	5,4	1,3	12,1
на хозяйственно-питьевые нужды	40,9	37,4	42,0	35,6	37,3
воды технической	574,7	521,6	472,3	452,8	245,9
из нее:					
на производственные нужды	562,9	506,3	466,9	447,3	240,5
на орошение сельскохозяйственных угодий	11,8	15,3	4,0	3,0	5,4
Безвозвратное потребление и потери при транспортировке	17,8	16,2	15,7	14,8	13,1
из них:					
воды питьевого качества	13,5	12,2	13,5	12,8	11,3
Количество воды в оборотном и повторном водоснабжении	129,7	113,6	130,8	122,4	124,2

5.10. ВЫБРОСЫ НАИБОЛЕЕ РАСПРОСТРАНЕННЫХ ЗАГРЯЗНЯЮЩИХ АТМОСФЕРУ ВЕЩЕСТВ, ОТХОДЯЩИХ ОТ СТАЦИОНАРНЫХ ИСТОЧНИКОВ
(тысяч тонн)

	2002	2003	2004	2005	2006
Всего	40,0	29,5	25,6	21,6	14,1
в том числе:					
твердых	5,0	3,8	3,6	2,8	2,1
жидких и газообразных	35,0	25,7	22,0	18,8	12,0
из них:					
сернистого ангидрида	13,5	7,3	4,0	1,6	0,6
окиси углерода	13,4	11,7	11,3	11,7	7,9
окислы азота	7,1	5,8	6,0	4,3	2,3

5.11. ВЫБРОСЫ, УЛАВЛИВАНИЕ И УТИЛИЗАЦИЯ ЗАГРЯЗНЯЮЩИХ АТМОСФЕРУ ВЕЩЕСТВ, ОТХОДЯЩИХ ОТ СТАЦИОНАРНЫХ ИСТОЧНИКОВ

	2002	2003	2004	2005	2006
Всего выброшено в атмосферу загрязняющих веществ, тыс. т	40,0	29,5	25,6	21,6	14,1
Уловлено (обезврежено) вредных веществ, тыс. т	98,2	99,7	85,3	55,5	54,0
в процентах от общего количества загрязняющих веществ, отходящих от стационарных источников	63,2	77,2	76,9	72,0	79,3
Использовано (утилизировано) вредных веществ, уловленных очистными установками, тыс. т	33,7	77,4	58,6	50,4	47,0
в процентах от общего количества уловленных вредных веществ	34,3	77,6	68,7	90,7	87,0

5.12. СТОИМОСТЬ ОСНОВНЫХ ПРОИЗВОДСТВЕННЫХ ФОНДОВ ПО ОХРАНЕ ОКРУЖАЮЩЕЙ СРЕДЫ
(по среднегодовой балансовой стоимости; тысяч рублей)

	2002	2003	2004	2005	2006
Всего	284733,5	280014,2	272048,2	280545,0	272642,0
в том числе:					
по охране и рациональному использованию водных ресурсов	243519,7	185690,1	201830,7	208248,8	205032,1
по охране атмосферного воздуха	41213,8	94324,2	70217,5	72296,2	67609,9

6. ВАЛОВОЙ ВНУТРЕННИЙ ПРОДУКТ

Валовой внутренний продукт (ВВП) - важнейший показатель системы национальных счетов, характеризующий конечный результат производственной деятельности экономических единиц-резидентов, который измеряется стоимостью товаров и услуг, произведенных этими единицами для конечного использования.

Исходя из системы национальных счетов, ВВП определяется производственным методом, методом конечного использования и методом доходов.

При расчете **производственным методом** ВВП исчисляется путем суммирования валовой добавленной стоимости всех производственных единиц-резидентов, сгруппированных по отраслям. *Валовая добавленная стоимость* - это разница между стоимостью произведенных товаров и оказанных услуг (*выпуском*) и стоимостью товаров и услуг, полностью потребленных в процессе производства (*промежуточное потребление*). При этом объемы добавленной стоимости по отраслям рассчитываются в основных ценах, то есть не включающих налоги на продукты, но включающих субсидии на продукты. Для расчета ВВП в рыночных ценах добавляются чистые (за вычетом субсидий) налоги на продукты и на импорт.

Производство товаров включает в себя такие отрасли, как промышленность, сельское хозяйство, лесное хозяйство, строительство.

Производство услуг включает услуги транспорта, торговли, материально-технического снабжения, коммунального хозяйства, культуры, образования, здравоохранения и другие.

Чистые налоги на продукты и импорт. Налоги на продукты включают налоги, размер которых прямо зависит от стоимости произведенных товаров и оказанных услуг. К налогам на продукты относятся налог на доходы и акцизы. *Налоги на импорт* - это налоги на внешнюю торговлю. Термин "чистые" в данном случае означает, что налоги показаны за вычетом соответствующих субсидий. *Субсидии* - текущие некомпенсируемые выплаты из Государственного бюджета организациям при условии производства ими определенного вида товаров и услуг. К субсидиям на продукты относятся: трансферты на покрытие разницы в ценах и тарифах, трансферты на покрытие потерь от предоставления льгот по транспорту, средства, передаваемые бюджетам других уровней, трансферты населению (оплата квартир и коммунальных услуг).

6.1. СЧЕТ ПРОИЗВОДСТВА (миллионов рублей)

	2002	2003	2004	2005	2006
Ресурсы					
Выпуск товаров и услуг	4283,0	5475,1	8127,9	9900,9	9606,8
Налоги на продукты	135,5	191,7	277,0	354,8	279,1
Налоги на импорт	28,3	46,3	50,0	67,1	84,5
Субсидии на продукты (-)	18,3	18,2	39,4	64,4	130,6
Использование					
Промежуточное потребление	2839,2	3498,3	5132,5	6059,8	4979,3
Валовой внутренний продукт	1589,3	2196,6	3283,0	4198,6	4860,5

СТРУКТУРА СЧЕТА ПРОИЗВОДСТВА

Ресурсы

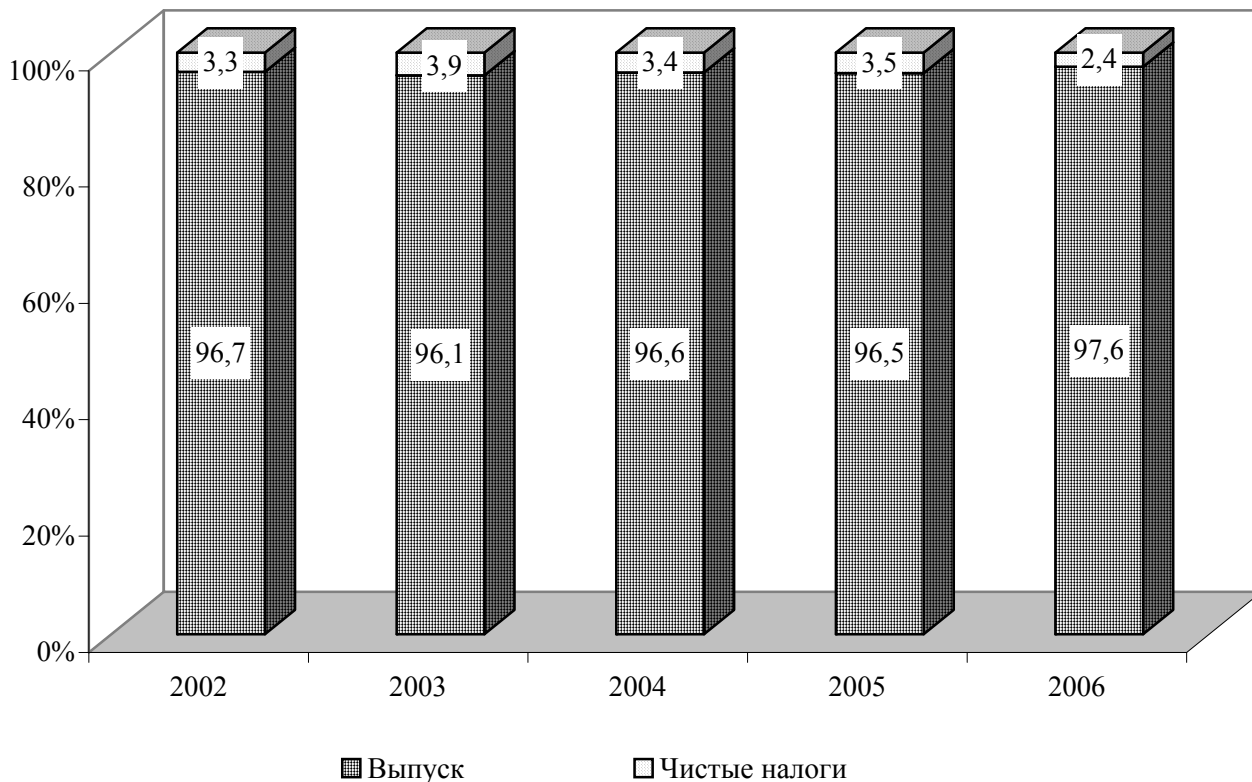

Использование

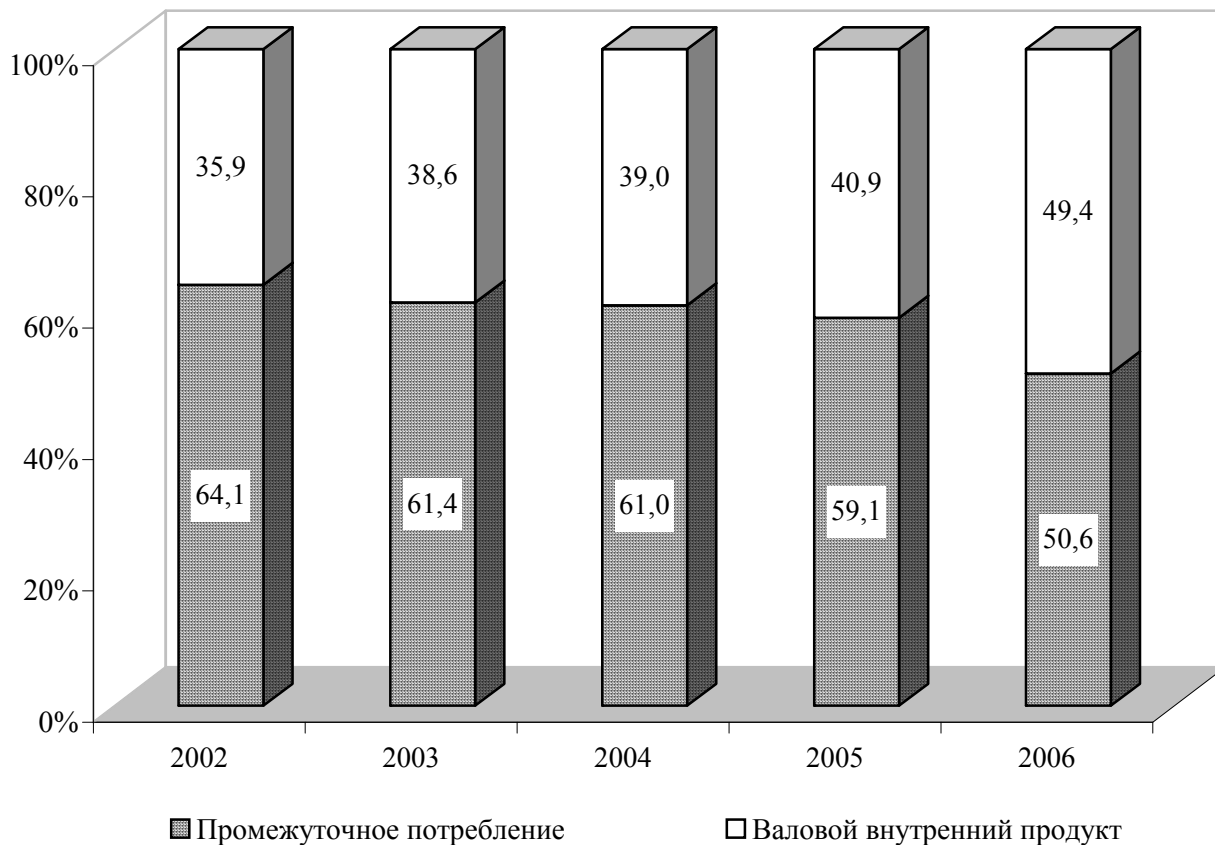

**СТРУКТУРА ПРОИЗВОДСТВА
ВАЛОВОГО ВНУТРЕННЕГО ПРОДУКТА**
(в процентах)

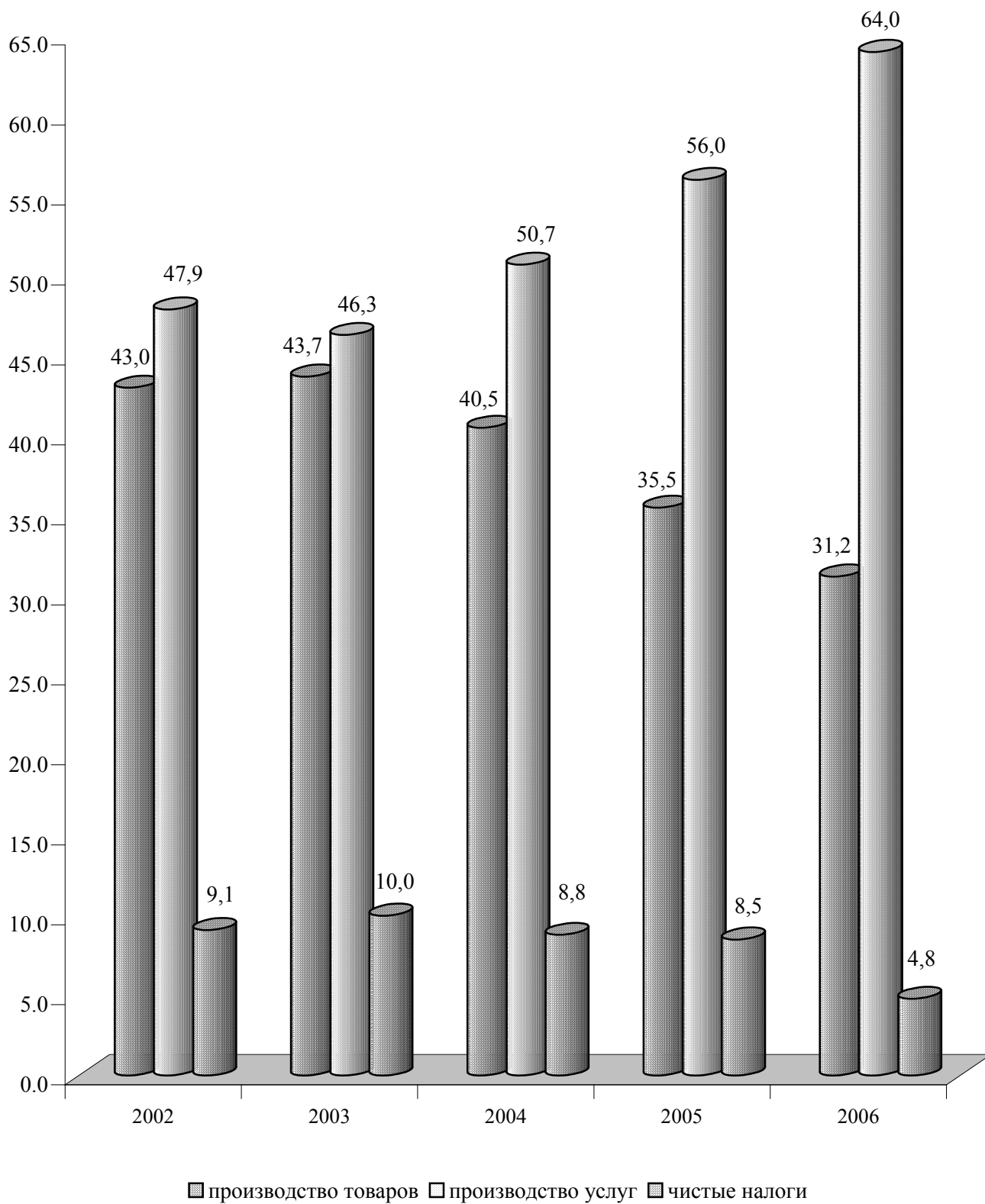

7. ПРОМЫШЛЕННОСТЬ

В разделе приводятся данные, характеризующие динамику объема промышленного производства в целом и по отдельным отраслям, его отраслевую структуру, производство важнейших видов промышленной продукции и потребительских товаров, численность работающих в промышленности.

Общий объем промышленной продукции в целом и отдельных ее отраслей определяются как валовой выпуск промышленных предприятий на основе их регулярной статистической отчетности. Объем промышленной продукции включает стоимость продукции, произведенной данным предприятием за отчетный период, полуфабрикатов, реализованных или предназначенных для реализации сторонним организациям, работ и услуг промышленного характера, оказанных другим организациям на контрактной основе, а также услуг, представленных непромышленным подразделениям данного предприятия.

Объем промышленной продукции в целом и по отдельным ее отраслям определяется в стоимостном выражении как сумма данных об объеме промышленной продукции, работ и услуг промышленного характера, произведенных юридическими лицами и их обособленными подразделениями.

Продукция с длительным производственным циклом, прием и расчеты по которой в соответствии с заключенным договором производятся по отдельным этапам, в объем продукции включается так же поэтапно по стоимости законченных и принятых в установленном порядке этапов.

Объем продукции (работ, услуг) промышленного предприятия определяется по заводскому методу без стоимости внутризаводского оборота. Внутризаводским оборотом предприятия считается стоимость той части выработанных им готовых изделий и полуфабрикатов, которая используется внутри данного предприятия на собственные промышленно-производственные нужды. В отдельных отраслях промышленности допускается исключение.

Объем продукции (работ, услуг) определяется в текущих ценах предприятия без косвенных налогов (платежей из выручки).

Индексы общего объема промышленной продукции исчислены на основании данных об общем объеме продукции, работ и услуг промышленного характера в сопоставимых ценах. Оценка продукции в сопоставимых ценах производится непосредственно на предприятиях.

Отнесение предприятия к той или иной отрасли промышленности производится в соответствии с основной продукцией, вырабатываемой предприятием.

Производство промышленной продукции в натуральном выражении приводится как с учетом продукции, потребленной внутри данного предприятия на производственные нужды так и без учета внутреннего потребления (товарный выпуск), включая продукцию, выработанную из давальческого сырья. Давальческое сырье - это сырье, принадлежащее заказчику и переданное на промышленную переработку другим предприятиям для производства из него продукции в соответствии с заключенными договорами.

Объем производства потребительских товаров в ценах соответствующих лет определяется на предприятиях исходя из их производства в натуральном выражении и текущих цен.

Индексы производства потребительских товаров исчислены к предыдущему году в сопоставимых ценах.

7.1. ОСНОВНЫЕ ПОКАЗАТЕЛИ РАБОТЫ ПРОМЫШЛЕННОСТИ

	2002	2003	2004	2005	2006
Объем промышленной продукции (в текущих ценах), (оценка) ¹⁾ тыс. руб.	2757781	3518616	5099563	5960256	4698805
Индексы физического объема производства промышленной продукции, в процентах к предыдущему году	79,9	119,7	103,6	100,2	75,4
Среднегодовая численность промышленно-производственного персонала, тыс.чел.	47	43	42	39	33

¹⁾ С учетом объемов субъектов малого предпринимательства, промышленных подразделений при непромышленных организациях и физических лиц.

**7.2. ИНДЕКСЫ ОБЩЕГО ОБЪЕМА ПРОДУКЦИИ
ПО ОТРАСЛЯМ ПРОМЫШЛЕННОСТИ**
(в сопоставимых ценах; в процентах к предыдущему году)

	2002	2003	2004	2005	2006
Промышленность - всего	81,5	121,8	104,9	101,1	77,6
в том числе:					
электроэнергетика	89,1	95,7	102,6	98,0	62,3
черная металлургия	54,5	169,2	113,9	103,4	67,2
химическая промышленность	86,3	106,1	111,9	103,4	80,9
машиностроение и металлообработка	78,9	123,9	112,8	105,3	85,4
из него:					
электротехническая промышленность	73,6	129,1	124,8	103,6	75,5
деревообрабатывающая и мебельная промышленность	107,3	102,9	90,1	75,1	64,1
промышленность строительных материалов	78,8	114,0	108,0	76,1	126,9
стеклянная и фарфоро - фаянсовая промышленность	107,3	90,5	63,4	78,6	112,2
легкая промышленность	103,9	107,0	102,3	107,2	89,9
пищевая промышленность	90,9	141,0	92,3	92,8	105,6
мукомольно-крупяная промышленность	81,2	84,1	46,3	149,8	95,7

**ИНДЕКСЫ ОБЪЕМОВ
ПРОМЫШЛЕННОГО ПРОИЗВОДСТВА**
(в сопоставимых ценах)
1990г. = 100%

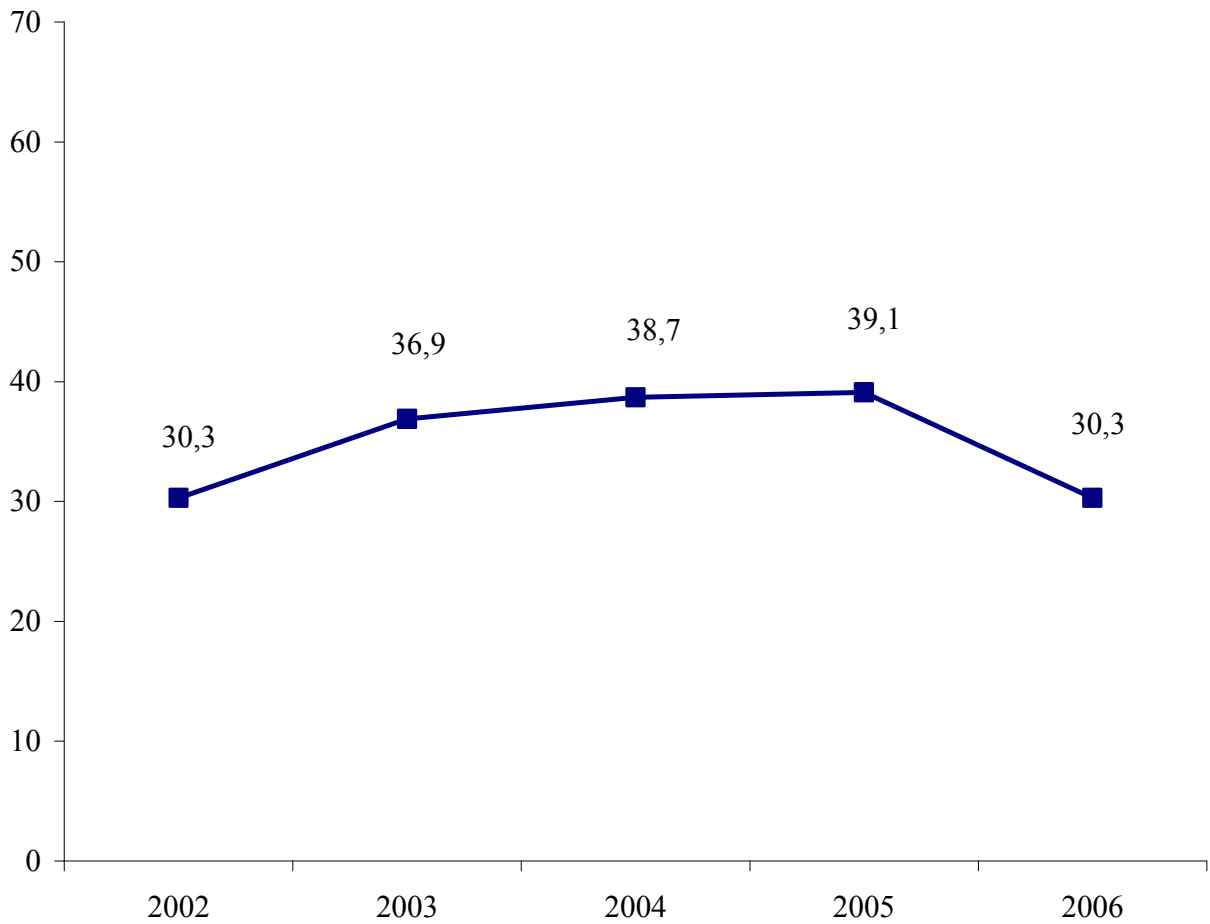

ПРЕДЫДУЩИЙ ГОД = 100%

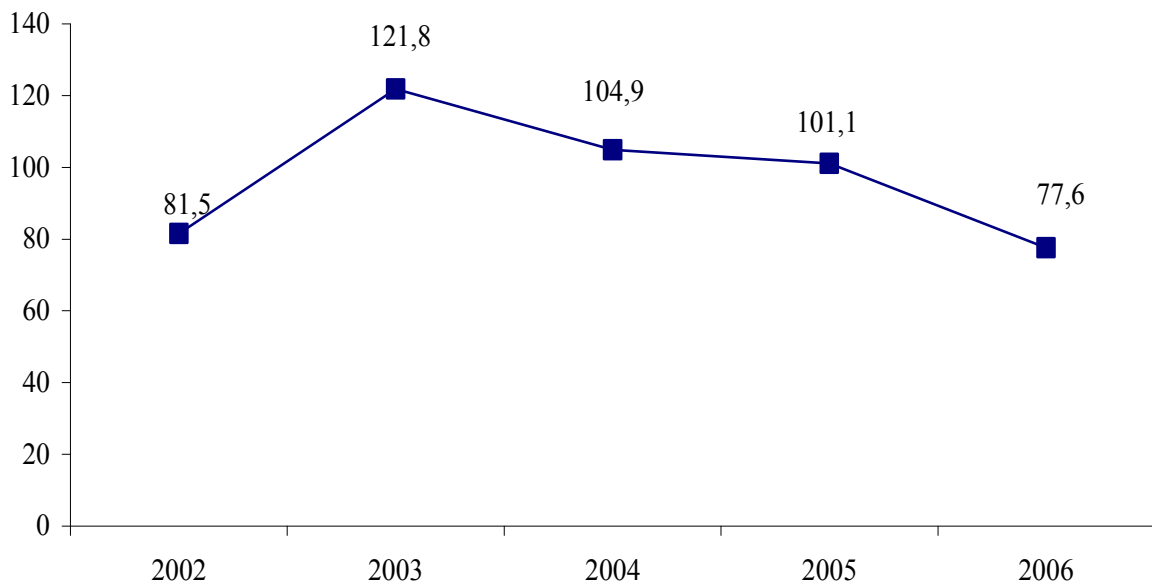

ПРОМЫШЛЕННОСТЬ

**7.3. ОТРАСЛЕВАЯ СТРУКТУРА ПРОИЗВОДСТВА
ПРОМЫШЛЕННОЙ ПРОДУКЦИИ**
(в сопоставимых ценах; в процентах к итогу)

	2002	2003	2004	2005	2006
Промышленность - всего	100,0	100,0	100,0	100,0	100,0
в том числе:					
электроэнергетика	27,8	24,2	24,0	23,2	17,8
черная металлургия	19,6	31,3	33,4	34,2	29,7
химическая промышленность	1,2	1,2	1,3	1,3	1,3
машиностроение и металлообработка	6,7	8,0	8,1	8,4	9,3
из него:					
электротехническая промышленность	4,6	5,6	6,2	6,4	6,2
деревообрабатывающая и мебельная промышленность	1,3	1,2	1,0	0,8	0,6
промышленность строительных материалов	2,5	2,8	2,8	2,1	3,5
стеклянная и фарфоро-фаянсовая промышленность	0,4	0,4	0,2	0,2	0,3
легкая промышленность	29,8	17,6	18,2	19,4	23,4
пищевая промышленность	8,5	11,5	9,9	9,0	12,3
мукомольно-крупяная промышленность	1,8	1,4	0,6	0,9	1,2

**7.4. СРЕДНЕГОДОВАЯ ЧИСЛЕННОСТЬ ПРОМЫШЛЕННО -
ПРОИЗВОДСТВЕННОГО ПЕРСОНАЛА ПО ОТРАСЛЯМ ПРОМЫШЛЕННОСТИ**
(человек)

	2002	2003	2004	2005	2006
Промышленность - всего	46698	42674	41927	38664	33385
в том числе:					
электроэнергетика	5733	5758	6087	5548	4917
черная металлургия	3724	3741	3871	3931	3714
химическая промышленность	1194	957	777	749	559
машиностроение и металлообработка	9784	8187	7821	7706	6292
из него:					
электротехническая промышленность	5124	4329	4220	3778	3079
деревообрабатывающая и мебельная промышленность	1261	1092	971	878	649
промышленность строительных материалов	2994	2483	2510	2347	2114
стеклянная и фарфоро-фаянсовая промышленность	329	298	261	272	221
легкая промышленность	14197	13331	13344	11575	10157
пищевая промышленность	5911	5681	5326	4672	3892
мукомольно-крупяная промышленность	879	724	545	498	494

**7.5. СРЕДНЕМЕСЯЧНАЯ НОМИНАЛЬНАЯ ЗАРАБОТНАЯ ПЛАТА РАБОТНИКОВ
ОРГАНИЗАЦИЙ ПО ОТРАСЛЯМ ПРОМЫШЛЕННОСТИ**

	2002	2003	2004	2005	2006
Рублей					
Промышленность – всего	480	735	1005	1382	1649
в том числе:					
электроэнергетика	696	893	1238	1575	1824
черная металлургия	1096	1883	2428	2818	2876
химическая промышленность	305	340	393	824	1017
машиностроение и металлообработка	402	577	780	1115	1389
из него:					
электротехническая промышленность	483	627	875	1071	1279
деревообрабатывающая и мебельная промышленность	232	294	392	506	647
промышленность строительных материалов	288	493	665	1035	1398
стеклянная и фарфоро-фаянсовая промышленность	564	722	949	846	1088
легкая промышленность	398	611	791	1211	1503
пищевая промышленность	372	510	728	1075	1422
мукомольно-крупяная промышленность	455	562	657	1217	1702
Долларов США					
Промышленность - всего	76	103	128	170	199
в том числе:					
электроэнергетика	110	125	158	194	220
черная металлургия	173	264	309	347	346
химическая промышленность	48	48	50	102	123
машиностроение и металлообработка	63	81	99	137	167
из него:					
электротехническая промышленность	76	88	111	132	154
деревообрабатывающая и мебельная промышленность	36	41	50	62	78
промышленность строительных материалов	45	69	85	128	168
стеклянная и фарфоро-фаянсовая промышленность	89	101	121	104	131
легкая промышленность	63	86	101	149	181
пищевая промышленность	59	72	93	132	171
мукомольно-крупяная промышленность	72	79	84	150	205

**7.6. ПРОИЗВОДСТВО ОСНОВНЫХ ВИДОВ
ПРОМЫШЛЕННОЙ ПРОДУКЦИИ**

	2002	2003	2004	2005	2006
Электроэнергетика					
Электроэнергия, млн. кВт/ч	3228	3016	3157	2996	1643
Теплоэнергия, тыс. Гкал	1200	1258	1200	1239	1491
Черная металлургия					
Сталь, тыс. т	513	886	1013	1048	675
Готовый прокат, тыс. т	381	693	791	890	633
Химическая промышленность					
Пленка полимерная, т	24	11	-	-	-
Трубы и детали трубопровода из термопластика, км	157	140	11	-	-
Синтетические смолы и пластмассы, т	776	708	910	1048	825
Машиностроение и металлообработка					
Машины литейные, шт.	28	7	4	4	11
Электромашинные крупные, шт.	952	1012	1437	1050	683
Насосы центробежные, шт.	8866	6769	5665	5053	4355
Электродвигатели взрывобезопасные, тыс. шт.	10	7	10	8	6
Кабельные изделия (по весу меди), тыс. т	1,2	3,0	4,0	3,5	3,9
Крышки для консервирования, млн. шт.	46	47	22	22	31
Посуда эмалированная, т	378	409	400	273	277
Лесная и деревообрабатывающая промышленность					
Пиломатериалы, тыс. м ³	1,3	1,1	1,1	1,4	1,5
Мебель, млн. руб.	34,3	42,5	37,8	35,3	19,7
Промышленность строительных материалов					
Цемент, тыс. т	198	229	237	144	230
Листы асбестоцементные, млн. усл. плит	4,5	10,1	10,0	4,8	-
Известь строительная (товарный выпуск), тыс. т	8	-	1	7	8
Линолеум, тыс. м ²	69	35	20	-	-
Сборные конструкции и изделия из железобетона, тыс. м ³	12	17	21	23	23
Кирпич строительный, млн. шт.	17	16	21	18	18

ПРОМЫШЛЕННОСТЬ

Продолжение

	2002	2003	2004	2005	2006
Стекольная промышленность					
Стеклотара консервная, в 0.5 литров, млн. шт.	77	69	45	33	37
Легкая промышленность					
Ткани хлопчатобумажные (всего) млн. м ²	84,0	96,3	103,0	119,0	118,2
в том числе:					
товарный выпуск, млн. м ²	...	51,9	51,8	63,8	67,3
Ткани шелковые, млн. м ²	1,6	2,0	1,1	1,0	0,9
Трикотажные изделия, тыс. шт.	80	86	88	143	94
Хлопчатобумажная пряжа (всего), тыс. т	12,5	13,3	16,2	18,0	18,1
Обувь (всего), млн. пар	3,0	3,3	3,6	3,8	3,1
Пищевая промышленность					
Мясо (включая субпродукты 1 кат.), тыс. т	1,2	0,7	1,2	0,8	1,2
Колбасные изделия, тыс. т	1,6	2,4	2,6	3,0	3,4
Масло животное, тыс. т	0,1	0,1	0,2	0,2	0,2
Цельномолочная продукция в пересчете на молоко, тыс. т	2,3	5,6	3,7	5,5	6,9
Сыры жирные, т	43	59	37	55	73
Масло растительное, тыс. т	1,9	4,0	4,8	0,2	0,3
Консервы - всего, млн. условных банок	45,0	26,6	4,4	10,2	17,3
в том числе:					
мясные	1,5	1,0	0,0	0,2	0,2
мясорастительные	0,2	0,2	-	0,2	0,1
плодоовощные	43,3	25,4	4,4	9,8	17,0
Хлебобулочные изделия, тыс. т	39,0	39,5	36,1	33,6	33,0
Мука, тыс. т	35,1	29,5	14,5	22,6	19,7
Крупа, тыс. т	1,7	1,3	0,7	0,9	0,6
Безалкогольные напитки, тыс. дал	601	376	441	553	564
Минеральная вода, тыс. 0.5 л	1544	1548	1054	2637	7194
Пиво, тыс. дал	248	329	425	538	684
Водка и ликероводочные изделия, тыс. дал	139	120	113	136	171
Вина виноградные, тыс. дал	132	167	434	147	79
Коньяки, тыс. дал	364	700	616	521	231
Табак ферментированный, тыс. т	0,2	0,1	0,0	-	-

ПРОМЫШЛЕННОСТЬ

7.7. ПРОИЗВОДСТВО ПОТРЕБИТЕЛЬСКИХ ТОВАРОВ

(в текущих ценах; тыс. рублей)

	2002	2003	2004	2005	2006
Потребительские товары - всего	975614	1135411	1356007	1495754	1504418
в том числе:					
продовольственные товары	176747	219059	247923	274164	318550
алкогольные напитки	108421	194873	205835	212864	150241
непродовольственные товары	690446	721479	902249	1008726	1035627
из них:					
товары легкой промышленности	623994	638784	818648	901740	931562

7.8. ИНДЕКСЫ ПРОИЗВОДСТВА ПОТРЕБИТЕЛЬСКИХ ТОВАРОВ

(в сопоставимых ценах; в процентах к предыдущему году)

	2002	2003	2004	2005	2006
Потребительские товары - всего	94,1	112,6	97,7	101,6	92,5
в том числе:					
продовольственные товары	97,7	103,5	90,1	112,0	110,3
алкогольные напитки	98,7	146,8	93,2	91,0	60,8
непродовольственные товары	96,7	108,7	101,2	101,5	95,0
из них:					
товары легкой промышленности	96,2	107,6	102,7	101,4	95,2

7.9. ЭЛЕКТРОБАЛАНС

(миллионов кВт/час)

	2002	2003	2004	2005	2006
Произведено электроэнергии	3228,5	3016,1	3156,6	2995,9	1674,8
Получено из-за пределов республики	285,4	921,3	812,0	659,2	275,8
Потреблено электроэнергии	1899,2	2111,6	2124,3	2107,9	1898,9
в том числе:					
промышленностью	720,6	998,8	1071,8	1079,4	908,3
строительством	4,9	6,0	5,8	5,7	5,0
сельским хозяйством	49,8	49,9	29,8	12,2	17,6
транспортом	12,7	12,4	11,5	9,8	8,7
другими отраслями	796,8	728,5	731,6	735,9	671,0
потери в сети общего пользования	314,4	316,0	273,8	264,9	288,3
Отпущено электроэнергии за пределы республики	1614,7	1825,8	1844,3	1547,2	51,7

8. СЕЛЬСКОЕ ХОЗЯЙСТВО

К сельскохозяйственным организациям относятся юридические лица, осуществляющие сельскохозяйственное производство.

Крестьянское (фермерское) хозяйство - форма свободного предпринимательства, при котором граждане на основе пожизненно наследуемого владения (или арендованной ими) земли и имущества осуществляют производство, переработку и реализацию сельскохозяйственной продукции.

Подсобное хозяйство - сельскохозяйственные производства, находящиеся на балансе несельскохозяйственных организаций.

Хозяйства населения (приусадебное землепользование) - это форма сельскохозяйственного производства, осуществляемого личным трудом гражданина или членов его семьи в целях удовлетворения потребностей в продовольствии и иных нуждах.

Общая земельная площадь - площадь поверхности суши вместе с внутренними водами, находящаяся внутри государственной границы.

Сельскохозяйственные земли - земельные участки, используемые для получения сельскохозяйственной продукции. В их состав входят пашня, залежные земли, многолетние насаждения, сенокосы и пастбища.

Пашня - это систематически обрабатываемые угодья, используемые под посевы сельскохозяйственных культур, включая посевы многолетних трав и чистые пары.

Сенокосы - земельные участки, используемые для сенокосения.

Пастбища - участки земли, занятые природными или сеянными травами, пригодные для выпаса скота и не используемые под сенокос.

Продукция сельского хозяйства представляет собой сумму продукции растениеводства и животноводства в стоимостной оценке по текущим ценам.

Продукция растениеводства включает стоимость сырых продуктов, полученных от урожая отчётного года, семян и посадочного материала сельскохозяйственных культур и многолетних насаждений и изменение стоимости незавершенного производства в растениеводстве (посадка и выращивание до плодоношения сельскохозяйственных культур и многолетних насаждений) от начала к концу года.

Продукция животноводства включает стоимость сырых продуктов, полученных в результате выращивания и хозяйственного использования животных и птицы (молока, шерсти, яиц и др.), выращивания молодняка и скота на откорме за год, стоимость продукции пчеловодства, продукции рыборазведения и др.

Для исчисления **индекса физического объёма продукции сельского хозяйства** используется показатель её объёма в сопоставимых ценах. Индекс физического объёма продукции сельского хозяйства – относительный показатель, характеризующий изменение массы произведённых продуктов растениеводства и животноводства в сравниваемых периодах.

Валовой сбор сельскохозяйственных культур включает в себя объём собранной продукции, как с основных, так и с повторных и междурядных посевов, в сельскохозяйственных организациях.

Средняя урожайность сельскохозяйственных культур исчислена исходя из валового сбора с 1 га основных посевов весенней продуктивной площади данной культуры.

Валовой сбор и урожайность зерновых и зернобобовых культур приведены в весе после доработки (очистки, сушки).

Производство скота и птицы на убой - показатель, характеризующий использование скота и птицы для забоя на мясо. Общий объём производства скота и птицы на убой включает как переданный скот и птицу, подлежащий забою, так и забитый в хозяйствах.

Производство молока характеризуется фактически надоем коровьим молоком, независимо от того, было ли оно реализовано или потреблено в хозяйстве на выпойку телят и поросят. Молоко, высосанное телятами при подсосном их содержании, в продукцию не включается и не учитывается при определении средних надоев от одной коровы.

Среднегодовой надой молока на одну корову приводится в расчёте на среднегодовое поголовье коров. В сельскохозяйственных организациях при определении удоя молока от одной коровы из общего поголовья коров, имеющих в хозяйстве, исключаются коровы, находящиеся на откорме, коровы мясного стада и выделенные для группового подсосного содержания телят.

Производство шерсти включает весь объём фактически настриженной овечьей и козьей шерсти и козий пух, независимо от того, был ли он реализован или использован на внутривладельческие нужды. Шерсть, полученная с овчин при промышленной переработке их на кожу, в продукцию не включается. Вес шерсти показывается физический, полученный непосредственно после стрижки овец (т.е. вес немойтой шерсти).

СЕЛЬСКОЕ ХОЗЯЙСТВО

Производство яиц включает их сбор за год от всех видов домашней птицы, в том числе яйца, пошедшие на воспроизводство птицы (инкубацию и др.).

В объём реализации продуктов сельского хозяйства включается продажа продукции сельскохозяйственными организациями по всем каналам: перерабатывающим организациям, организациям оптовой торговли, потребкооперации, на рынке через собственную торговую сеть и организаций общественного питания, по бартеру и др.

Рентабельность (убыточность) хозяйственной деятельности характеризуется отношением прибыли (убытка) до налогообложения к доходу (выручке) от реализации продукции (работ, услуг).

8.1. ОСНОВНЫЕ ПОКАЗАТЕЛИ ДЕЯТЕЛЬНОСТИ СЕЛЬСКОХОЗЯЙСТВЕННЫХ ОРГАНИЗАЦИЙ¹⁾

	2002	2003	2004	2005	2006
Число хозяйств (на конец года)	144	117	117	119	116
Среднегодовая численность работников, тыс. человек	22,7	17,8	12,1	9,4	7,2
Среднемесячная оплата труда работников, занятых в сельскохозяйственном производстве, рублей	163	203	371	501	679
долларов США	26	29	47	62	82
Продукция сельского хозяйства, тыс. руб.	181381	173158	224737	186363	174887
Уровень рентабельности (убыточности) хозяйственной деятельности, процентов	- 61,9	-79,3	-34,9	-36,8	-33,2
Число убыточных хозяйств - всего	88	95	82	82	80
Удельный вес убыточных хозяйств в общем числе сельхозорганизаций, процентов	61,1	81,2	70,1	68,9	69,0

¹⁾ Без субъектов малого предпринимательства.

8.2. ИНДЕКСЫ ФИЗИЧЕСКОГО ОБЪЕМА ПРОДУКЦИИ СЕЛЬСКОГО ХОЗЯЙСТВА

(в сельскохозяйственных организациях;
в сопоставимых ценах; в процентах к предыдущему году)

	2002	2003	2004	2005	2006
Продукция сельского хозяйства - всего	74,6	78,5	97,0	80,0	103,0
в том числе:					
растениеводства	68,2	80,8	109,0	76,5	104,3
животноводства	100,4	72,3	60,4	98,6	96,2

**ИНДЕКСЫ ФИЗИЧЕСКОГО ОБЪЁМА ПРОДУКЦИИ
СЕЛЬСКОГО ХОЗЯЙСТВА**

(в сельскохозяйственных организациях;
в сопоставимых ценах; в процентах к предыдущему году)

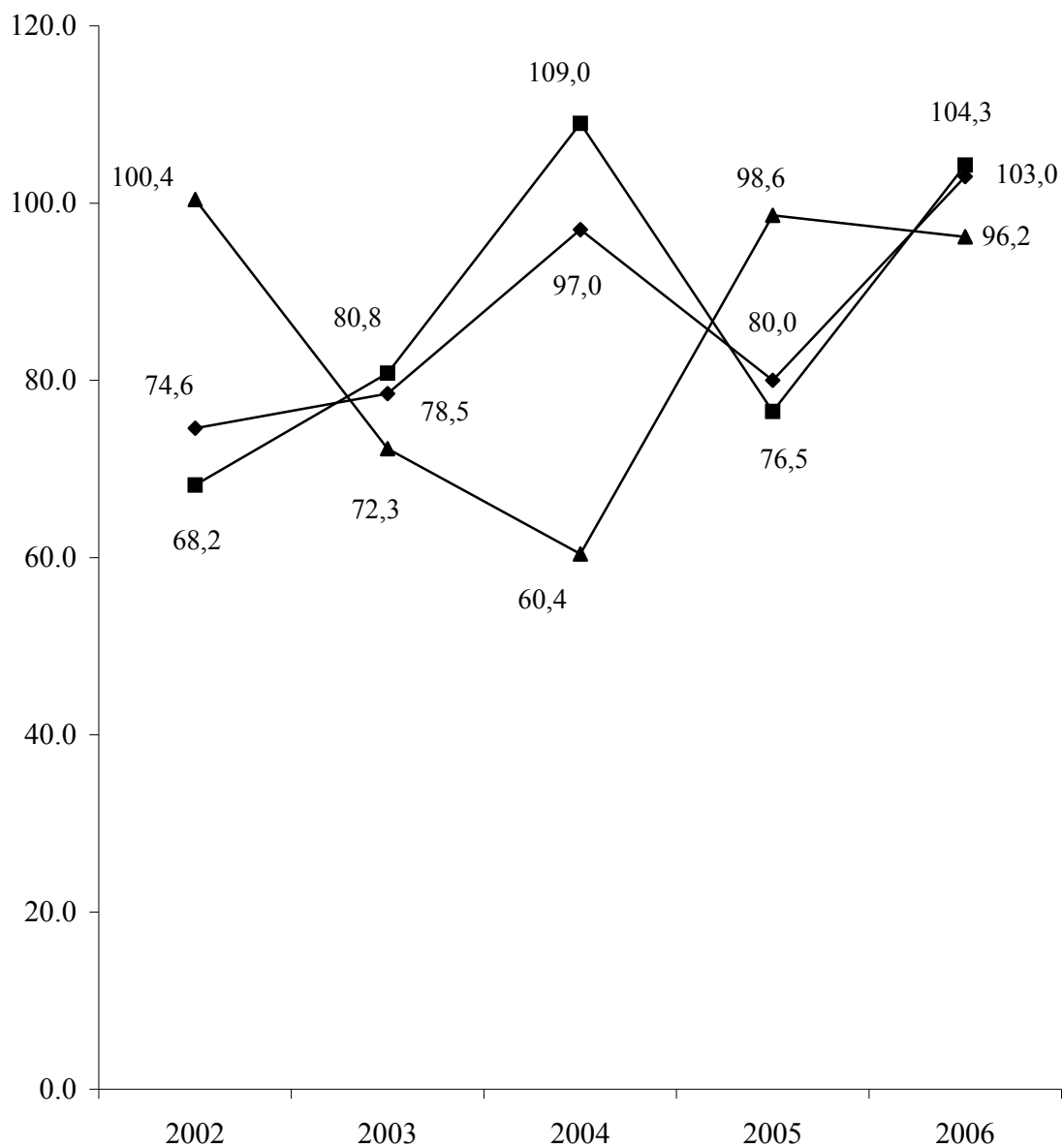

- ◆ сельское хозяйство
- растениеводство
- ▲ животноводство

8.3. СЕЛЬСКОХОЗЯЙСТВЕННЫЕ УГОДЬЯ ПО ВИДАМ ИСПОЛЬЗОВАНИЯ
(по состоянию на 1 января 2007 г.)¹⁾

	Площадь, тыс. га	Структура, в %
Общая площадь земель	359,2	100,0
в том числе:		
Сельскохозяйственные угодья	275,5	76,7
из них:		
пашня	229,7	63,9
многолетние насаждения	23,1	6,4
из них:		
сады	16,2	4,5
виноградники	5,7	1,6
пастбища	22,7	6,3
сенокосы	0,1	0,0
Леса и площади, покрытые лесной растительностью	32,7	9,1
Реки, озёра, водоёмы и болота	13,1	3,7
Прочие земли	37,8	10,5

**8.4. ИСПОЛЬЗОВАНИЕ ВОДЫ ДЛЯ ОРОШЕНИЯ
В СЕЛЬСКОМ ХОЗЯЙСТВЕ¹⁾**

	2002	2003	2004	2005	2006
Орошаемая площадь, тыс. га	90,9	90,9	86,4	91,3	91,3
Использованная для орошения вода, млн. м ³	11,8	15,3	4,0	3,0	5,4
Потери воды при орошении, млн. м ³	4,4	4,6	2,2	-	1,8
Использование воды на 1 га орошенной площади, м ³	130	119	113	-	59

¹⁾ По данным Министерства природных ресурсов и экологического контроля ПМР.

8.5. ПОСЕВНЫЕ ПЛОЩАДИ СЕЛЬСКОХОЗЯЙСТВЕННЫХ КУЛЬТУР
(в сельскохозяйственных организациях; тысяч гектаров)

	2002	2003	2004	2005	2006
Вся посевная площадь	162,4	109,5	115,0	85,2	63,6
Зерновые и зернобобовые культуры	94,2	44,0	67,5	50,2	36,3
в том числе:					
зерновые	91,3	41,8	66,8	49,0	35,6
из них:					
пшеница озимая	57,5	7,2	27,9	26,8	16,2
рожь озимая	1,9	0,6	1,5	0,7	0,3
ячмень озимый	10,4	-	5,0	4,0	3,3
пшеница яровая	-	-	0,1	0,3	1,8
ячмень яровой	10,8	17,4	10,8	10,7	11,2
овес	1,3	1,0	0,9	1,2	0,5
кукуруза на зерно	8,0	14,4	19,8	5,1	2,1
просо	0,0	0,1	0,2	0,0	-
гречиха	1,1	0,9	0,6	0,1	0,1
зернобобовые	2,9	2,2	0,7	1,2	0,7
из них:					
горох	2,7	2,1	0,6	1,0	0,6
фасоль	0,1	0,1	0,1	0,1	0,0
Технические культуры	27,6	31,2	22,5	15,9	12,7
в том числе:					
сахарная свекла (фабричная)	2,3	1,9	-	0,2	-
подсолнечник	24,0	28,9	22,4	15,3	12,3
табак	0,1	0,0	0,0	-	-
Картофель, овощи и бахчевые культуры	4,9	2,6	2,3	2,7	2,5
в том числе:					
картофель	0,1	0,1	0,2	0,7	0,4
овощи открытого грунта	4,4	2,1	1,8	1,9	2,0
из них:					
высадки	0,7	0,5	0,3	0,5	0,3
бахчевые культуры	0,4	0,4	0,3	0,1	0,1
Кормовые культуры	35,7	31,7	22,7	16,4	12,1
в том числе:					
многолетние травы	15,0	13,5	11,2	10,0	7,5
однолетние травы	4,1	3,9	1,4	1,3	0,9
кукуруза на силос, зеленый корм и сенаж	15,8	14,0	9,8	5,0	3,6
кормовые корнеплоды	0,5	0,3	0,2	0,1	0,0

**СТРУКТУРА ПОСЕВОВ
СЕЛЬСКОХОЗЯЙСТВЕННЫХ КУЛЬТУР
в 2006 г.**

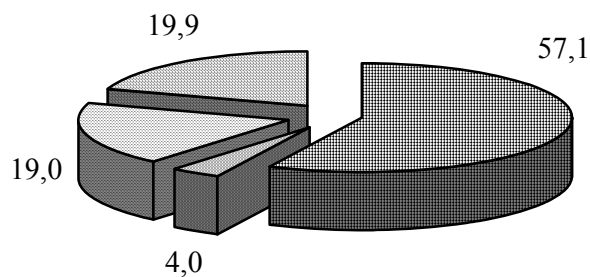

- Зерновые и зернобобовые культуры
- Картофель и овощебахчевые культуры
- Кормовые культуры
- Технические культуры

**СТРУКТУРА ПОСЕВОВ ЗЕРНОВЫХ КУЛЬТУР
в 2006 г.**

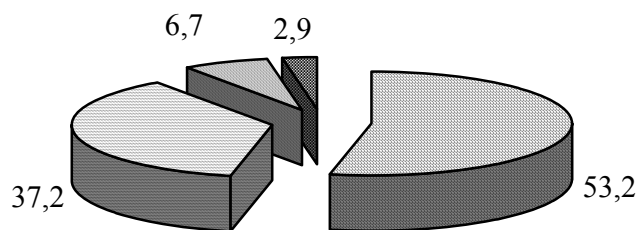

- Пшеница
- Ячмень
- Кукуруза на зерно
- Прочие

8.6. ВАЛОВОЙ СБОР СЕЛЬСКОХОЗЯЙСТВЕННЫХ КУЛЬТУР

(в сельскохозяйственных организациях;
в весе после доработки; тысяч тонн)

	2002	2003	2004	2005	2006
Зерновые и зернобобовые культуры	204,0	41,7	184,3	116,4	81,0
в том числе:					
зерновые культуры	201,8	41,1	183,4	114,5	80,1
из них:					
пшеница озимая	141,3	2,8	89,8	72,7	38,7
рожь озимая	2,9	0,3	3,2	1,1	0,4
ячмень озимый	23,7	-	13,9	8,4	6,0
пшеница яровая	-	-	0,2	0,6	4,4
ячмень яровой	18,8	10,4	24,5	19,5	24,2
овес	1,5	0,6	1,0	1,4	0,8
кукуруза на зерно	12,7	26,6	50,6	10,7	5,4
просо	0,0	0,0	0,0	0,0	-
гречиха	0,4	0,3	0,1	0,0	0,0
зернобобовые культуры	2,2	0,6	0,9	1,9	0,9
из них					
горох	2,1	0,5	0,8	1,8	0,9
Сахарная свекла (фабричная)	28,0	3,5	-	5,0	-
Подсолнечник	23,4	31,4	19,6	16,6	16,2
Табак (тонн)	57,2	29,6	0,0	-	-
Картофель	0,8	0,4	4,1	10,7	7,1
Овощи	11,9	10,9	13,5	16,6	15,4
Бахчевые культуры	0,6	1,1	0,4	0,4	0,6
Кормовые корнеплоды	5,3	2,9	2,1	1,9	0,8
Кукуруза на силос, зеленый корм и сенаж	127,1	93,5	66,9	53,9	39,8

8.7. УРОЖАЙНОСТЬ СЕЛЬСКОХОЗЯЙСТВЕННЫХ КУЛЬТУР

(в сельскохозяйственных организациях;
в весе после доработки; центнеров с одного гектара)

	2002	2003	2004	2005	2006
Зерновые и зернобобовые культуры	21,7	9,5	27,3	23,2	22,3
в том числе:					
зерновые	22,1	9,8	27,5	23,4	22,5
из них:					
пшеница озимая	24,6	3,9	32,2	27,2	23,9
рожь озимая	15,3	5,4	21,5	15,3	13,8
ячмень озимый	22,8	-	27,9	21,1	18,1
пшеница яровая	-	-	18,3	21,0	24,4
ячмень яровой	17,4	6,0	22,7	18,2	21,7
овес	11,4	6,2	10,6	11,2	16,5
кукуруза на зерно	16,0	18,5	25,6	21,1	25,3
просо	3,5	1,9	1,5	12,2	-
гречиха	3,3	3,1	2,1	2,9	4,3
зернобобовые	7,8	2,4	12,8	15,7	14,1
из них					
горох	8,0	2,3	14,4	17,1	14,5
Сахарная свекла (фабричная)	123,5	18,4	-	277,2	-
Подсолнечник	9,8	10,8	8,8	10,9	13,1
Табак	8,2	7,8	7,5	-	-
Картофель	57,3	40,7	176,6	156,9	172,1
Овощи открытого грунта	31,3	66,7	82,7	114,9	90,6
Бахчевые культуры	15,7	29,4	13,4	48,6	64,6
Кормовые корнеплоды	131,8	131,6	135,4	290,4	215,3
Кукуруза на силос, зеленый корм и сенаж	80,3	66,8	68,1	108,6	111,0

УРОЖАЙНОСТЬ ОСНОВНЫХ СЕЛЬСКОХОЗЯЙСТВЕННЫХ КУЛЬТУР
(в сельскохозяйственных организациях; центнеров с одного гектара)

Зерновые и зернобобовые культуры

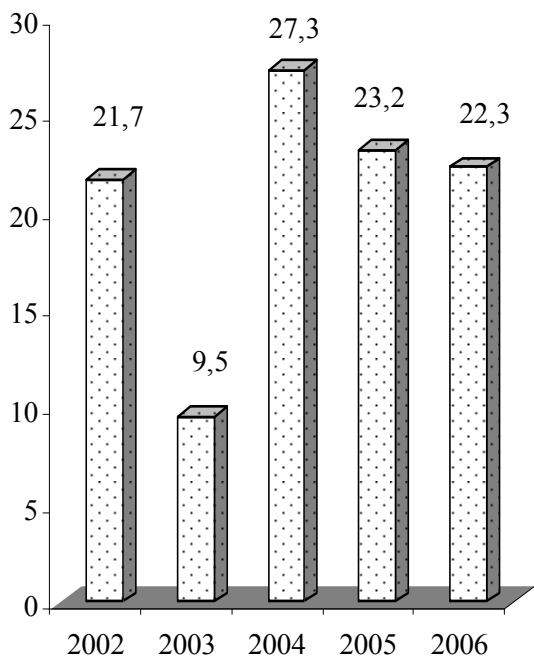

Овощи

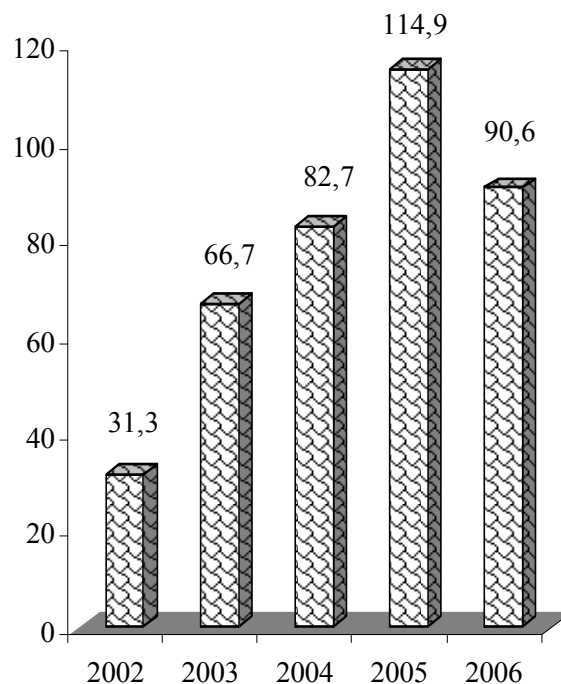

Плоды

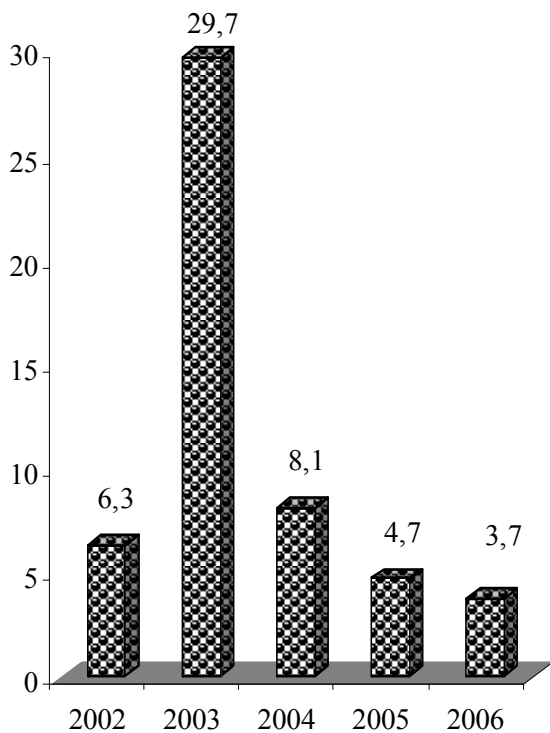

Виноград

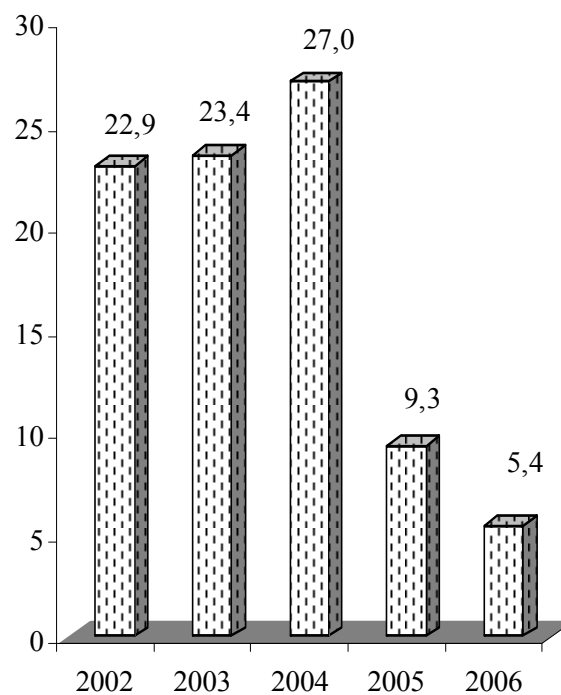

8.8. ПЛОЩАДЬ ПЛОДОВО-ЯГОДНЫХ И ВИНОГРАДНЫХ НАСАЖДЕНИЙ
(в сельскохозяйственных организациях; на конец года; тысяч гектаров)

	2002	2003	2004	2005	2006
Площадь плодово-ягодных насаждений	14,8	12,9	10,6	8,7	8,5
из нее:					
в плодоносящем возрасте	13,4	12,8	10,5	8,3	8,5
Площадь виноградных насаждений	2,1	1,9	1,4	1,2	1,7
из нее:					
в плодоносящем возрасте	1,9	1,9	1,3	0,9	1,4

8.9. ВАЛОВОЙ СБОР И УРОЖАЙНОСТЬ ПЛОДОВ, ЯГОД И ВИНОГРАДА
(в сельскохозяйственных организациях)

	2002	2003	2004	2005	2006
Валовой сбор плодов и ягод, тыс. т	8,5	38,0	8,5	3,9	3,1
из него:					
в плодоносящем возрасте	8,4	38,0	8,5	3,9	3,1
Валовой сбор винограда, тыс. т	4,5	4,4	3,5	0,9	1,2
из него:					
в плодоносящем возрасте	4,3	4,4	3,5	0,9	0,8
Урожайность плодов и ягод, центнеров с 1 га ¹⁾	6,3	29,7	8,1	4,7	3,7
Урожайность винограда, центнеров с 1 га ¹⁾	22,9	23,4	27,0	9,3	5,4

8.10. ПРОИЗВОДСТВО СТОЛОВОГО ВИНОГРАДА
(в сельскохозяйственных организациях)

	2002	2003	2004	2005	2006
Площадь виноградных насаждений столовых сортов, тыс. га	0,4	0,4	0,2	0,3	0,2
Удельный вес в общей площади виноградников, %	19,9	19,3	17,0	21,5	12,2
Валовой сбор, тыс. т	1,1	0,7	0,8	0,5	0,0
Урожайность, центнеров с 1 га ¹⁾	25,3	20,2	35,2	22,1	0,3

¹⁾ С площади в плодоносящем возрасте.

**8.11. ПОСЕВНЫЕ ПЛОЩАДИ И ВАЛОВОЙ СБОР
СЕЛЬСКОХОЗЯЙСТВЕННЫХ КУЛЬТУР**
(в крестьянских (фермерских) хозяйствах и арендаторов)

	Посевные площади, га		Валовой сбор, тонн	
	2005	2006	2005	2006
Зерновые и зернобобовые культуры	21903	21274	46240	42063
в том числе:				
пшеница озимая	9245	6674	21764	15026
рожь озимая	292	65	529	118
ячмень озимый	2240	2503	4126	4846
пшеница яровая	67	392	113	724
ячмень яровой	4937	7404	7665	12844
овес	129	144	157	171
кукуруза на зерно	4496	3460	11387	7707
просо	-	20	-	12
гречиха	157	407	82	360
горох	271	192	379	250
прочие культуры	69	13	38	5
Подсолнечник	7752	6504	7998	7037
Табак	20	7	25	4
Соя	127	45	78	41
Картофель	21	62	88	679
Овощи	344	398	2033	1781
Бахчевые культуры	64	114	378	375
Кормовые корнеплоды	14	25	197	136
Кукуруза на силос, зеленый корм и сенаж	857	786	6137	5505

**8.12. ПЛОЩАДЬ И ВАЛОВОЙ СБОР
МНОГОЛЕТНИХ НАСАЖДЕНИЙ**

(в крестьянских (фермерских) хозяйствах и арендаторов)

	Площадь, га		Валовой сбор, тонн	
	2005	2006	2005	2006
Плодово-ягодные насаждения	839	1251,2	2975	1607
из них:				
в плодоносящем возрасте	818	1152	2975	1607
Виноградные насаждения	3	31	-	-
из них:				
в плодоносящем возрасте	3	26	-	-

**8.13. ПОСЕВНЫЕ ПЛОЩАДИ И ВАЛОВОЙ СБОР
СЕЛЬСКОХОЗЯЙСТВЕННЫХ КУЛЬТУР**
(субъекты малого предпринимательства)

	Посевные площади, га		Валовой сбор, тонн	
	2005	2006	2005	2006
Зерновые и зернобобовые культуры	24431	23734	58521	49811
в том числе:				
пшеница озимая	12542	7775	30678	17494
рожь озимая	736	326	1989	515
ячмень озимый	1712	1615	3431	2779
пшеница яровая	305	955	770	2217
ячмень яровой	5152	9059	11846	18140
овес	87	83	193	119
кукуруза на зерно	3634	3541	9280	7837
гречиха	42	16	20	23
горох	210	324	309	676
прочие культуры	11	40	5	11
Подсолнечник	10323	10439	12825	12291
Табак	50	10	28	135
Соя	106	89	145	47
Картофель	137	167	2015	1611
Овощи	765	813	2476	3518
Бахчевые культуры	83	200	176	757
Кормовые корнеплоды	47	7	496	74
Кукуруза на силос, зеленый корм и сенаж	1337	1030	13985	12904

**8.14. ПЛОЩАДЬ И ВАЛОВОЙ СБОР
МНОГОЛЕТНИХ НАСАЖДЕНИЙ**
(субъекты малого предпринимательства)

	Площадь, га		Валовой сбор, тонн	
	2005	2006	2005	2006
Плодово-ягодные насаждения	3381	2466	13300	9497
из них:				
в плодоносящем возрасте	3285	2426	13300	9497
Виноградные насаждения	389	256	682	34
из них:				
в плодоносящем возрасте	371	209	646	34

**8.15. НАЛИЧИЕ ОСНОВНЫХ ВИДОВ ТЕХНИКИ
И ПОСТУПЛЕНИЕ ГОРЮЧЕ-СМАЗОЧНЫХ МАТЕРИАЛОВ**
(в сельскохозяйственных организациях)

	2002	2003	2004	2005	2006
Наличие основных видов техники (на конец года), шт.					
тракторы	3688	3301	2840	2376	1785
жатки	417	383	346	313	224
плуги тракторные	1154	1077	942	820	613
культиваторы	1697	1539	1277	1127	857
сеялки	1030	947	881	745	594
сенокосилки тракторные	90	98	83	70	48
грабли тракторные	106	99	81	60	48
комбайны:					
зерноуборочные	434	408	369	324	256
кукурузоуборочные	79	80	71	61	49
картофелеуборочные	7	6	9	8	6
свеклоуборочные машины	58	55	53	48	36
дождевальные машины и установки	772	715	632	548	411
поливные машины и установки	201	172	146	100	52
разбрасыватели твердых минеральных удобрений	217	179	150	127	104
машины для внесения в почву твердых органических удобрений	219	209	189	163	130
машины для внесения в почву жидких органических удобрений	61	67	59	49	33
опрыскиватели – опылители тракторные	596	533	467	364	268
тракторные прицепы	3041	2749	2413	2047	1533
Поступление горюче-смазочных материалов, т					
дизельное топливо	12404	8601	7708	5394	4471
бензин	1222	1258	781	612	574
смазочные масла	615	403	316	220	148

8.16. ВНЕСЕНИЕ МИНЕРАЛЬНЫХ И ОРГАНИЧЕСКИХ УДОБРЕНИЙ ПОД ПОСЕВЫ
(в сельскохозяйственных организациях)

	2002	2003	2004	2005	2006
Внесено минеральных удобрений (в пересчете на 100 процентов питательных веществ – всего), т	3350	1544	2178	1571	1206
в том числе:					
азотных	3263	1321	1862	1302	997
фосфорных	81	217	197	169	112
калийных	6	6	118	100	97
В расчете на 1 га, кг					
посева сельскохозяйственных культур - всего	20,7	14,0	18,2	18,3	18,3
из них:					
зерновых (без кукурузы)	35,0	24,4	28,1	24,7	27,4
кукурузы на зерно	7,8	33,7	19,5	19,8	14,2
подсолнечника	4,7	3,4	7,9	3,8	2,4
сахарной свеклы	12,5	8,5	-	18,9	-
картофеля	58,3	4,6	186,5	75,7	148,3
овощей	11,3	32,3	70,9	92,2	42,0
многолетних насаждений	0,6	-	7,1	1,0	4,1
Внесено органических удобрений - всего, тыс. т	38,3	3,6	9,5	5,5	4,2
В расчете на 1 га, т					
посева сельскохозяйственных культур	0,2	0,0	-	0,1	0,1
многолетних насаждений	0,1	-	0,8	-	-
Удельный вес удобренной площади во всей посевной площади сельскохозяйственных культур, %					
минеральными удобрениями	37,9	20,1	32,8	24,4	29,4
органическими удобрениями	0,4	0,0	0,0	0,0	0,6

8.17. ПОГОЛОВЬЕ СКОТА И ПТИЦЫ

(на 1 января; голов)

	2005	2006	2007
Крупный рогатый скот - всего	30880	29323	27813
в том числе:			
сельскохозяйственные организации крестьянские (фермерские) хозяйства и арендаторы	9714	8299	8074
субъекты малого предпринимательства	39	59	100
подсобные хозяйства	1821	3053	3278
хозяйства населения	140	160	508
из него коровы - всего	19166	17752	15853
18901	16997	15351	
в том числе:			
сельскохозяйственные организации крестьянские (фермерские) хозяйства и арендаторы	3788	3081	2865
субъекты малого предпринимательства	9	20	37
подсобные хозяйства	599	943	828
хозяйства населения	44	33	138
14461	12920	11483	
Свиньи - всего	27502	32298	36456
в том числе:			
сельскохозяйственные организации крестьянские (фермерские) хозяйства и арендаторы	5038	8196	9498
субъекты малого предпринимательства	489	313	271
подсобные хозяйства	1728	2378	3666
хозяйства населения	943	879	1156
19304	20532	21865	
Овцы и козы - всего	18170	16660	15489
в том числе:			
сельскохозяйственные организации крестьянские (фермерские) хозяйства и арендаторы	4671	4505	3500
субъекты малого предпринимательства	130	140	190
подсобные хозяйства	212	443	812
хозяйства населения	250	281	260
12907	11291	10727	
Птица - всего	452641	539005	486262
в том числе:			
сельскохозяйственные организации крестьянские (фермерские) хозяйства и арендаторы	22855	13779	8911
субъекты малого предпринимательства	7950	15685	11533
подсобные хозяйства	74800	154619	141873
хозяйства населения	8180	11009	480
338856	343913	323465	

ДИНАМИКА ПОГОЛОВЬЯ СКОТА
(на 1 января, тысяч голов)

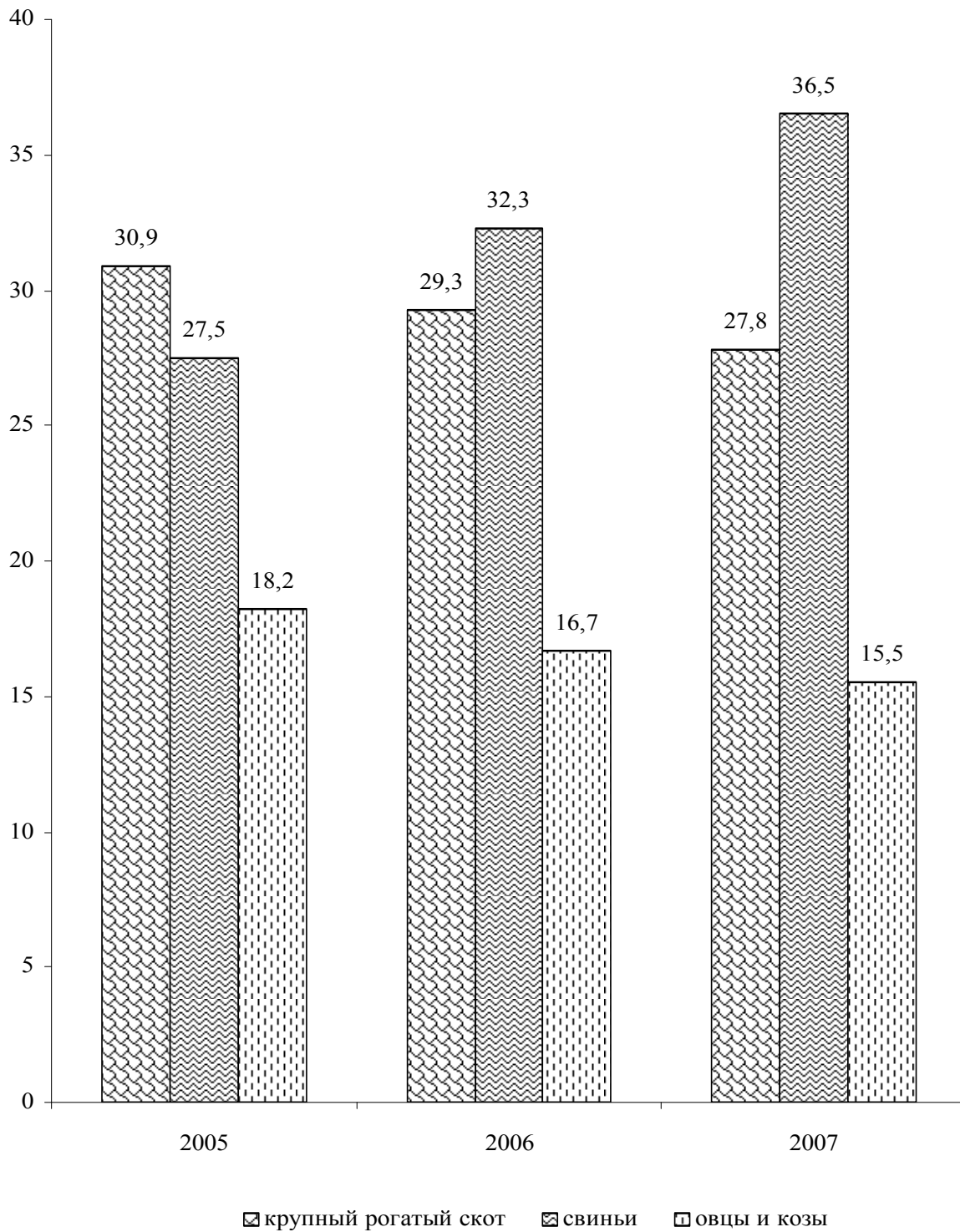

СЕЛЬСКОЕ ХОЗЯЙСТВО

8.18. ПРОИЗВОДСТВО ОСНОВНЫХ ПРОДУКТОВ ЖИВОТНОВОДСТВА
(в сельскохозяйственных организациях)

	2002	2003	2004	2005	2006
Производство продукции выращивания скота и птицы (в живом весе), тыс. т	2,7	1,8	1,1	1,2	1,3
Скот и птица на убой (в живом весе), тыс. т	2,1	3,4	1,7	1,2	1,2
в том числе:					
крупный рогатый скот	1,4	2,6	1,4	1,0	0,9
свиньи	0,4	0,6	0,2	0,2	0,3
овцы и козы	0,1	0,1	0,1	0,0	0,0
птица	0,2	0,1	0,0	0,0	0,0
Молоко, тыс. т	20,3	15,5	9,3	9,1	8,3
Яйца, млн. шт.	4,0	2,8	0,7	0,7	0,7
Шерсть (в физическом весе), ц	116	97	70	64	39

8.19. ПРОИЗВОДСТВО ОСНОВНЫХ ПРОДУКТОВ ЖИВОТНОВОДСТВА
(в крестьянских (фермерских) хозяйствах и арендаторов)

	2004	2005	2006
Скот и птица на убой (в живом весе), т	9,1	13,1	18,4
Молоко, т	23,4	28,3	69,1
Яйца, тыс. шт.	-	-	154,5

8.20. ПРОИЗВОДСТВО ОСНОВНЫХ ПРОДУКТОВ ЖИВОТНОВОДСТВА
(субъекты малого предпринимательства)

	2004	2005	2006
Скот и птица на убой (в живом весе), т	249,7	277,9	576,9
Молоко, т	1411,2	2762,9	3089,9
Яйца, тыс. шт.	5543	4934	10867
Мёд, кг	-	200,0	600,0

8.21. ПРОИЗВОДСТВО ОСНОВНЫХ ПРОДУКТОВ ЖИВОТНОВОДСТВА
(в подсобных хозяйствах)

	2004	2005	2006
Производство продукции выращивания скота и птицы, (в живом весе), т	95,6	86,1	116,1
Скот и птица на убой (в живом весе), т	136,1	49,2	97,4
Молоко, т	97,6	77,4	323,8
Яйца, тыс. шт.	239	715	498
Мёд, ц	8,7	7,2	6,0

**ПРОИЗВОДСТВО ОСНОВНЫХ ПРОДУКТОВ ЖИВОТНОВОДСТВА
В СЕЛЬСКОХОЗЯЙСТВЕННЫХ ОРГАНИЗАЦИЯХ**

Мясо (в живом весе)
(тыс. т)

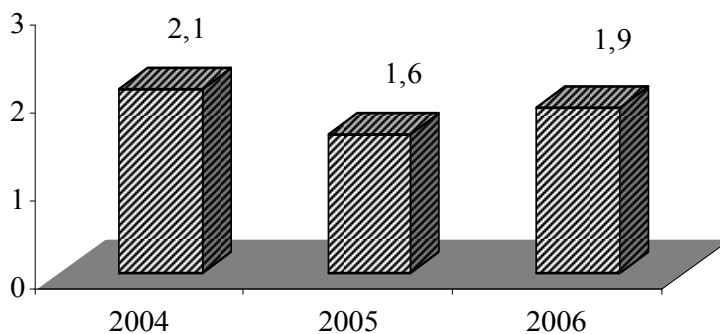

Молоко
(тыс. т)

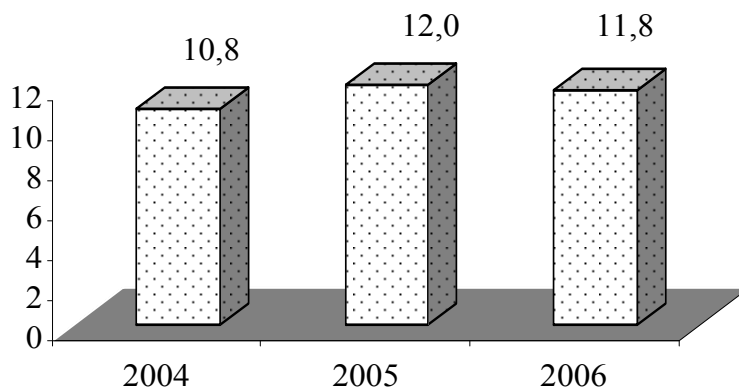

Яйца
(млн. шт.)

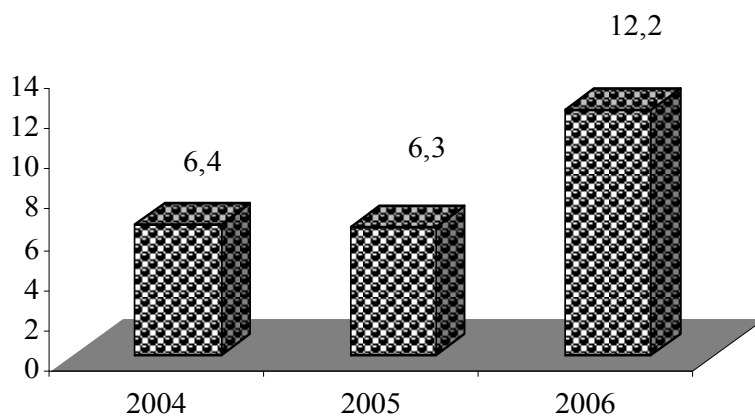

СЕЛЬСКОЕ ХОЗЯЙСТВО

8.22. ПРОДУКТИВНОСТЬ СКОТА И ПТИЦЫ

(в сельскохозяйственных организациях)

	2002	2003	2004	2005	2006
Среднесуточный привес, граммов:					
крупного рогатого скота	318	276	273	324	330
свиней	215	114	108	142	175
Среднегодовой надой молока в расчёте на одну корову, килограммов	2487	2207	1999	2608	2782
Среднегодовая яйценоскость кур-несушек, штук	104	96	118	123	118
Среднегодовой настриг шерсти с одной овцы, килограммов	1,5	1,8	1,3	1,5	1,0

8.23. ЗАГОТОВКА КОРМОВ

(в сельскохозяйственных организациях; тысяч тонн)

	2002	2003	2004	2005	2006
Заготовлено в натуре:					
сено	11,4	10,9	11,8	8,9	6,8
сенаж	18,1	8,7	10,7	10,8	5,2
силос	97,4	72,2	47,0	42,2	29,7
кормовые корнеплоды	5,0	2,8	2,0	1,8	0,8
солома и мякина	12,7	5,8	9,2	3,6	2,8
зернофураж	11,2	2,9	6,0	4,7	4,5
Всего заготовлено кормов в пересчете на кормовые единицы	35,5	24,5	21,2	17,2	11,5
Количество кормов в расчёте на одну голову условного крупного скота, ц кормовых единиц	15,2	15,3	24,9	24,1	17,8

8.24. РЕАЛИЗАЦИЯ ОСНОВНЫХ ВИДОВ ПРОДУКЦИИ

(в сельскохозяйственных организациях; тысяч тонн)

	2002	2003	2004	2005	2006
Зерновые и зернобобовые	171,9	42,5	137,0	91,7	89,8
из них:					
пшеница (без сортовых семян)	120,0	11,6	66,0	57,5	49,7
Сахарная свёкла	12,7	2,5	-	5,6	-
Подсолнечник (без сортовых семян)	20,6	33,8	20,0	12,1	18,3
Табак, т	62	26	0,4	-	-
Картофель, т	746	410	3552	4759	3352
Овощи	9,9	8,1	7,5	9,6	13,0
Плоды и ягоды	7,7	33,1	6,3	3,1	1,4
Виноград	3,3	1,2	0,3	0,4	0,0
Скот и птица (в живом весе)	2,4	3,3	1,8	1,4	1,2
Молоко	15,1	11,9	7,0	7,2	7,3
Яйца пищевые, млн. шт.	3,6	2,1	0,4	0,5	0,5

9. ИНВЕСТИЦИОННАЯ ДЕЯТЕЛЬНОСТЬ

Инвестиции в основной капитал, учитываемые в текущих ценах, включают затраты на создание новых и реконструкцию действующих промышленных, сельскохозяйственных, транспортных, торговых и других организаций, затраты на жилищное и культурно-бытовое строительство.

К инвестициям в основной капитал относятся затраты на строительные работы всех видов: затраты по монтажу оборудования; на приобретение оборудования, требующего и не требующего монтажа, предусмотренного в сметах на строительство; на приобретение производственного инструмента и хозяйственного инвентаря, включаемых в сметы на строительство; на приобретение машин и оборудования, не входящих в сметы на строительство; на прочие капитальные работы и затраты.

Данные по отраслям экономики (промышленности, сельскому хозяйству, лесному хозяйству, строительству, транспорту, связи, торговле и общественному питанию, материально-техническому снабжению и сбыту, заготовкам, информационно-вычислительному обслуживанию) показаны только по объектам производственного назначения; инвестиции в жилищное, коммунальное, культурно-бытовое и другое непромышленное строительство отражаются по соответствующим непромышленным отраслям.

Ввод в действие основных средств учитывается в текущих ценах соответствующих лет и включает стоимость законченных строительством и вводимых в действие в отчетном периоде зданий и сооружений производственного и непромышленного назначения; стоимость введенного в действие оборудования, машин, транспортных средств всех видов (требующего и не требующего монтажа, входящих и не входящих в сметы на строительство); стоимость инструмента, инвентаря и других предметов, зачисляемых в основные фонды; стоимость многолетних насаждений (садов); стоимость работ по орошению и осушению земель; капитальные затраты по улучшению земель и другие затраты, связанные с увеличением стоимости основных фондов.

В объем подрядных работ включаются работы по новому строительству, реконструкции, расширению, техническому перевооружению, работы по капитальному и текущему ремонту, другие подрядные работы.

Данные по инвестициям в основной капитал приведены в текущих ценах, темпы роста (снижения) рассчитаны в сопоставимых ценах.

9.1. ОСНОВНЫЕ ПОКАЗАТЕЛИ ПО ИНВЕСТИЦИЯМ В ОСНОВНОЙ КАПИТАЛ

(тысяч рублей)

	2002	2003	2004	2005	2006
Ввод в действие основных фондов	265400	256101	500395	596312	712745
Инвестиции в основной капитал	230751	307229	566567	635942	775931
в том числе по объектам:					
производственного назначения	202686	264856	476798	525292	662097
непромышленного назначения	28065	42373	89769	110650	113834

ИНВЕСТИЦИОННАЯ ДЕЯТЕЛЬНОСТЬ

**9.2. ИНДЕКСЫ ОСНОВНЫХ ПОКАЗАТЕЛЕЙ
ПО ИНВЕСТИЦИЯМ В ОСНОВНОЙ КАПИТАЛ**
(в сопоставимых ценах; в процентах к предыдущему году)

	2002	2003	2004	2005	2006
Ввод в действие основных фондов	97,8	83,4	165,2	113,8	135,8
Инвестиции в основной капитал	90,8	112,8	156,8	106,6	116,6
в том числе по объектам:					
производственного назначения	91,5	111,1	160,1	105,3	121,0
непроизводственного назначения	85,5	124,7	140,7	112,9	96,4

**9.3. ИНВЕСТИЦИИ В ОСНОВНОЙ КАПИТАЛ
ПО ИСТОЧНИКАМ ФИНАНСИРОВАНИЯ**

	2002	2003	2004	2005	2006
Тысяч рублей					
Инвестиции в основной капитал - всего	230751	307229	566567	635942	775931
из них финансируемые за счет:					
республиканского бюджета	8434	1822	1575	4584	8655
местного бюджета	9607	10560	14636	12315	19376
собственных средств организаций	208915	290972	526273	601735	687563
прочих источников	3795	3875	24083	17308	60337
В процентах к итогу					
Инвестиции в основной капитал - всего	100	100	100	100	100
из них финансируемые за счет:					
республиканского бюджета	3,7	0,6	0,3	0,7	1,1
местного бюджета	4,2	3,4	2,6	2,0	2,5
собственных средств организаций	90,5	94,7	92,9	94,6	88,6
прочих источников	1,6	1,3	4,2	2,7	7,8

ИНДЕКСЫ ВВОДА В ДЕЙСТВИЕ ОСНОВНЫХ ФОНДОВ

(в сопоставимой оценке; в процентах к предыдущему году)

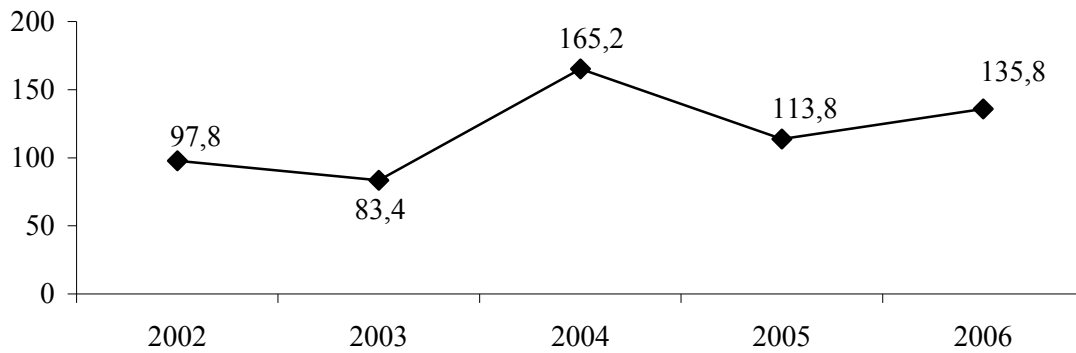

ИНДЕКСЫ ИНВЕСТИЦИЙ В ОСНОВНОЙ КАПИТАЛ

(в сопоставимой оценке; в процентах к предыдущему году)

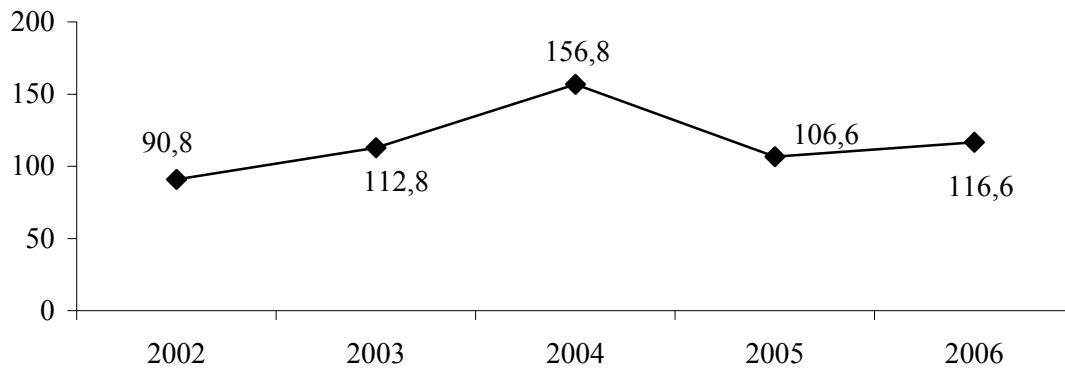

ИНДЕКСЫ ОБЪЁМОВ ПОДРЯДНЫХ РАБОТ

(в сопоставимых ценах; в процентах к предыдущему году)

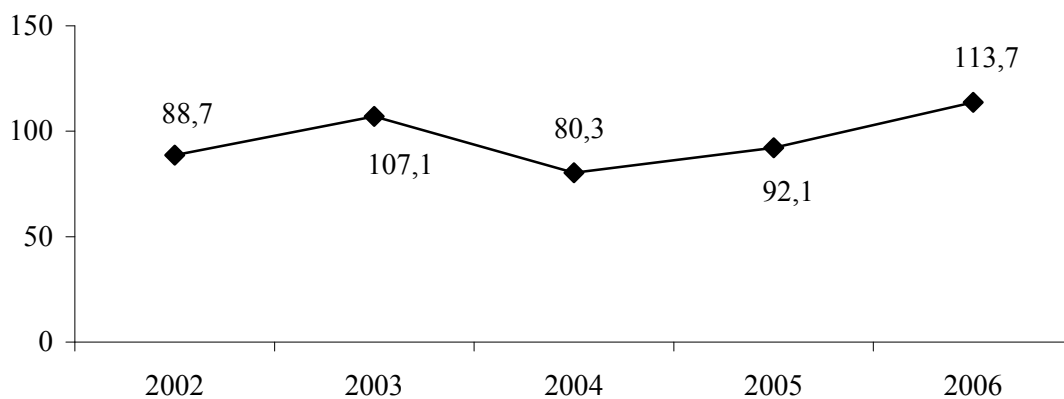

**9.4. ТЕХНОЛОГИЧЕСКАЯ СТРУКТУРА ИНВЕСТИЦИЙ
В ОСНОВНОЙ КАПИТАЛ**
(в процентах к итогу)

	2002	2003	2004	2005	2006
Инвестиции в основной капитал - всего	100	100	100	100	100
в том числе на:					
строительно-монтажные работы	34,8	32,7	36,4	31,4	39,5
оборудование, инструменты, инвентарь	55,6	60,5	52,7	59,6	55,5
прочие работы и затраты	9,6	6,8	10,9	9,0	5,0

**9.5. СТРУКТУРА ИНВЕСТИЦИЙ В ОСНОВНОЙ КАПИТАЛ
ПО ОБЪЕКТАМ ПРОИЗВОДСТВЕННОГО И НЕПРОИЗВОДСТВЕННОГО НАЗНАЧЕНИЯ**
(в процентах к итогу)

	2002	2003	2004	2005	2006
Инвестиции в основной капитал - всего	100	100	100	100	100
в том числе по объектам:					
производственного назначения	87,8	86,2	84,2	82,6	85,3
непроизводственного назначения	12,2	13,8	15,8	17,4	14,7

**9.6. ИНВЕСТИЦИИ В ОСНОВНОЙ КАПИТАЛ
ПО ОСНОВНЫМ ОТРАСЛЯМ ЭКОНОМИКИ**

	2002	2003	2004	2005	2006
Тысяч рублей					
Инвестиции в основной капитал - всего	230751	307229	566567	635942	775931
в том числе:					
промышленность	154440	183671	252755	327027	467067
сельское хозяйство	4027	12183	19103	20780	20625
транспорт и связь	31655	41408	102868	152668	141343
строительство	9610	3523	4602	3179	13326
жилищное строительство	18725	18721	24931	35638	28947
прочие отрасли	12294	47723	162308	96650	104623
В процентах к итогу					
Инвестиции в основной капитал - всего	100	100	100	100	100
в том числе:					
промышленность	67,0	59,8	44,6	51,4	60,2
сельское хозяйство	1,7	4,0	3,4	3,3	2,7
транспорт и связь	13,7	13,5	18,2	24,0	18,2
строительство	4,2	1,1	0,8	0,5	1,7
жилищное строительство	8,1	6,1	4,4	5,6	3,7
прочие отрасли	5,3	15,5	28,6	15,2	13,5

ИНВЕСТИЦИОННАЯ ДЕЯТЕЛЬНОСТЬ

**9.7. ОСНОВНЫЕ ПОКАЗАТЕЛИ ДЕЯТЕЛЬНОСТИ
СТРОИТЕЛЬНЫХ ОРГАНИЗАЦИЙ**
(без субъектов малого предпринимательства)

	2002	2003	2004	2005	2006
Число строительных организаций	58	56	44	33	35
Объем подрядных работ, выполненных собственными силами организаций, тысяч рублей - всего	79515	104169	101687	116631	164292
в том числе по формам собственности:					
государственная	46138	42692	54820	47418	43406
муниципальная	17202	20901	12804	14495	14902
другие формы собственности	16175	40576	34063	54718	105984
Индекс объема подрядных работ (в процентах)	88,7	107,1	80,3	92,1	113,7

**9.8. СТРУКТУРА ОБЪЕМА ПОДРЯДНЫХ РАБОТ
ПО ФОРМАМ СОБСТВЕННОСТИ**
(в процентах к итогу)

	2002	2003	2004	2005	2006
Объем подрядных работ, выполненных собственными силами организаций - всего	100	100	100	100	100
в том числе по формам собственности:					
государственная	58,0	41,0	53,9	40,7	26,4
муниципальная	21,6	20,0	12,6	12,4	9,1
другие формы собственности	20,4	39,0	33,5	46,9	64,5

9.9. НЕЗАВЕРШЕННОЕ СТРОИТЕЛЬСТВО
(на конец года; тысяч рублей)

	2002	2003	2004	2005	2006
Незавершенное строительство - всего	633436	640785	678772	745786	734814
в том числе:					
производственного назначения	252240	304865	346576	425608	461906
непроизводственного назначения	381196	335920	332196	320178	272908
Индексы объемов незавершенного строительства (предыдущий год = 100)	88,1	101,2	105,9	109,9	98,5

9.10. СТРУКТУРА НЕЗАВЕРШЕННОГО СТРОИТЕЛЬСТВА
(на конец года; в процентах к итогу)

	2002	2003	2004	2005	2006
Незавершенное строительство - всего	100	100	100	100	100
в том числе:					
производственного назначения	39,8	47,6	51,1	57,1	62,9
непроизводственного назначения	60,2	52,4	48,9	42,9	37,1

10. ТРАНСПОРТ И СВЯЗЬ

В разделе представлены данные о работе транспорта и деятельности организаций связи, без субъектов малого предпринимательства.

Транспорт, как вид хозяйственной деятельности, подразделяется на транспорт общего и необщего пользования.

Транспорт общего пользования удовлетворяет потребности всех отраслей экономики и населения в перевозках грузов и пассажиров, перемещая различные виды продукции между производителями и потребителями, осуществляя общедоступное транспортное обслуживание населения.

Транспорт необщего пользования (ведомственный) перевозит преимущественно грузы и пассажиров своей организации или своего министерства, ведомства.

Объем перевезенных грузов по всем видам транспорта общего пользования, кроме автомобильного, показан по моменту отправления, на автомобильном транспорте - по моменту прибытия грузов. Отправление грузов в тоннах исчисляется как вес всех отправок грузов, включая тару.

Грузооборот характеризует объем выполненной работы по перевозке грузов и определяется как сумма произведений веса каждой партии перевезенных грузов в тоннах на расстояние их перевозки в километрах.

На автомобильном транспорте - отправление пассажиров исчисляется как сумма всех пассажиров, отправленных автобусами по внутренним (включая городские перевозки) и по международным сообщениям, независимо от применяемого тарифа.

Пассажиροоборот характеризует объем выполненной работы по перевозке пассажиров с учетом расстояний, на которые были перевезены пассажиры, определяется как сумма произведений количества отправленных пассажиров на расстояние их перевозки.

На автомобильном транспорте пассажиροоборот автобусов исчисляется как сумма произведений числа пассажиров, отправленных на внутреннем и междугородном сообщениях, на тарифное расстояние их перевозки. Пассажиροоборот троллейбусов определяется как произведение количества пассажиров на среднее расстояние поездки пассажира.

Количество перевезенных пассажиров троллейбусами определяется по числу проданных разовых билетов на одну пассажиро-поездку (с кондуктором), а без кондуктора - делением выручки от продажи абонементных талонов и разовых билетов на утвержденный для данного города единый тариф.

При продаже населению и организациям абонементных месячных билетов по установленному тарифу количество перевезенных пассажиров определяется умножением количества проданных проездных билетов на количество установленных поездок в месяц на 1 билет.

Автомобильные дороги общего пользования - внегородские автомобильные дороги, предназначенные для удовлетворения потребностей в автомобильных перевозках народного хозяйства и населения.

Услуги связи - продукт деятельности по приему, обработке, передаче и доставке почтовых отправлений или сообщений электросвязи.

Сеть связи общего пользования - составная часть взаимоувязанной сети связи, открытая для пользования всем физическим и юридическим лицам, в услугах которой этим лицам не может быть отказано.

Письменная корреспонденция отражает исходящий объём писем, карточек и бандеролей (простых, заказных и ценных).

Денежные переводы учитывают все исходящие денежные переводы (платные и служебные), почтовые и телеграфные.

10.1. ЭКСПЛУАТАЦИОННАЯ ДЛИНА ПУТЕЙ СООБЩЕНИЯ

(на конец года; километров)

	2002	2003	2004	2005	2006
Железнодорожные пути общего пользования	140	140	105	105	105
Внутренние судоходные пути общего пользования	71	71	71	71	71
Автомобильные дороги общего пользования- всего	1405	1405	1490	1545	1545
из них с твердым покрытием	1357	1357	1431	1486	1486
Троллейбусные линии общего и необщего пользования	120	123	128	128	128

10.2. ПОДВИЖНОЙ СОСТАВ ПО ЕГО НАЗНАЧЕНИЮ

(на конец года; единиц)

	2002	2003	2004	2005	2006
Грузовой подвижной состав					
Автомобили общего пользования	1165	968	910	747	595
Речные суда, включая буксиры	52	52	52	50	45
Пассажирский подвижной состав					
Автобусы общего пользования	355	346	322	298	280
Легковые служебные автомобили и таксомоторы	1343	1311	1336	1254	1270
из них легковые таксомоторы общего пользования	15	11	10	4	4
Легковые автомобили в личной собственности	90263	89600	88361	91786	93734
Троллейбусы	73	73	71	72	77
Речные суда общего пользования	23	23	23	14	8
Специальные автомобили (включая легковые)	1857	1756	1537	1454	1316

НАЛИЧИЕ АВТОТРАНСПОРТНЫХ СРЕДСТВ
(единиц)

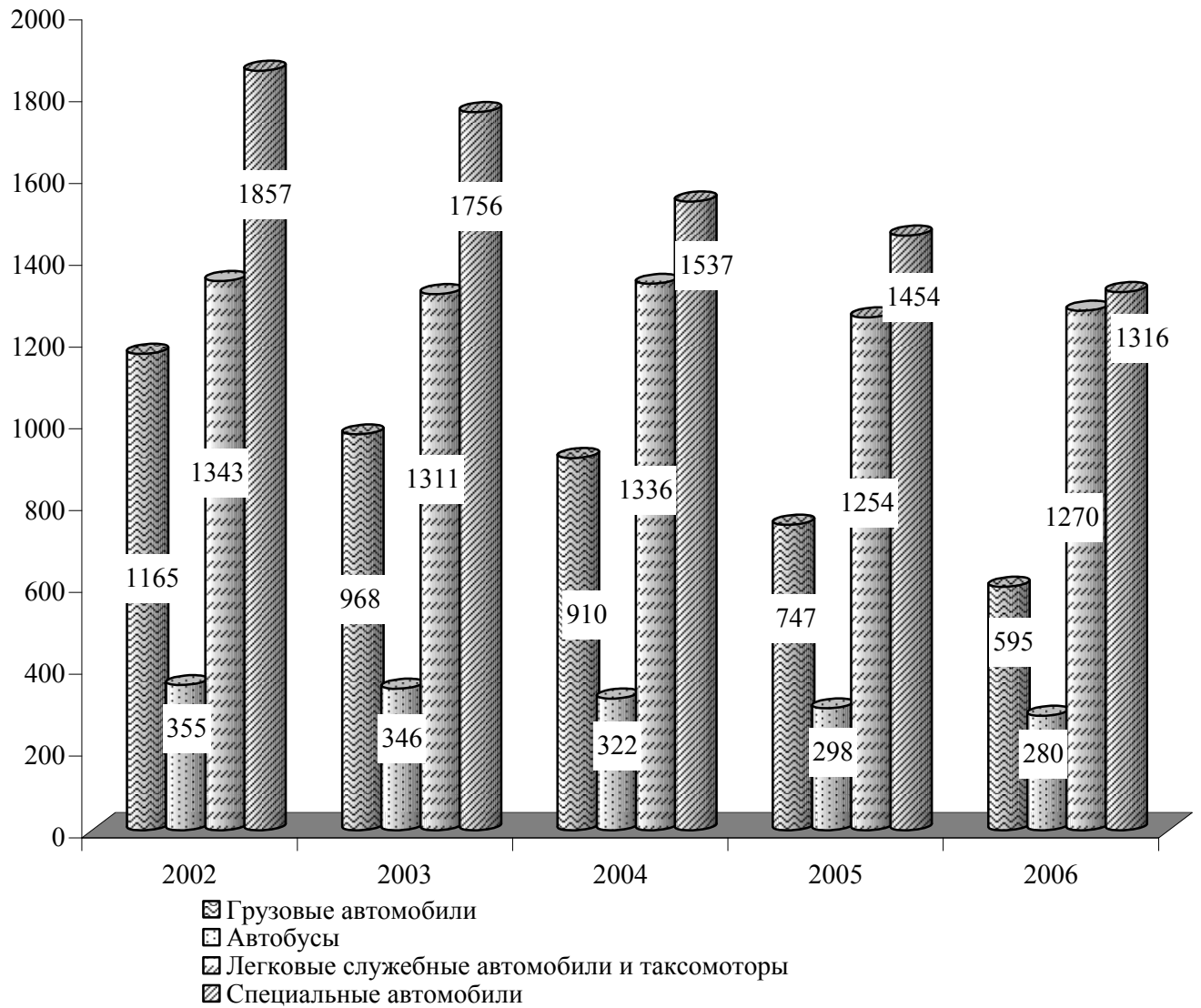

10.3. ПЕРЕВЕЗЕНО ГРУЗОВ

(миллионов тонн)

	2002	2003	2004	2005	2006
Транспорт - всего	6,0	7,5	7,9	8,3	6,3
в том числе:					
транспорт общего пользования - всего	2,1	2,6	2,7	2,3	2,1
из него:					
автомобильный	2,1	2,6	2,7	2,3	2,1
речной	0,0	-	-	-	0,0
транспорт необщего пользования - всего	3,9	4,9	5,2	6,0	4,2
из него:					
железнодорожный	1,7	2,7	2,8	2,5	1,6
автомобильный	2,2	2,2	2,4	3,5	2,6

10.4. ГРУЗООБОРОТ

(миллионов тонно-километров)

	2002	2003	2004	2005	2006
Транспорт - всего	84,6	131,2	64,9	170,3	178,1
в том числе:					
транспорт общего пользования – всего	28,1	24,4	21,1	18,7	10,3
из него:					
автомобильный	28,1	24,4	21,1	18,7	10,1
речной	0,0	-	-	-	0,2
транспорт необщего пользования - всего	56,5	106,8	43,8	151,6	167,8
из него:					
железнодорожный	18,0	16,5	15,5	15,3	4,4
автомобильный	38,5	90,3	28,3	136,3	163,4

10.5. ПЕРЕВОЗКИ ПАССАЖИРОВ

ПО ВИДАМ ТРАНСПОРТА ОБЩЕГО ПОЛЬЗОВАНИЯ

(тысяч человек)

	2002	2003	2004	2005	2006
Транспорт - всего	86465,0	51063,7	42769,8	37254,9	37078,4
из него:					
автобусный	12247,6	12588,4	13267,9	11299,2	12566,9
троллейбусный	74212,3	38471,3	29500,7	25954,6	24510,5
речной	5,1	4,0	1,2	1,1	1,0

**10.6. ПАССАЖИРООБОРОТ
ПО ВИДАМ ТРАНСПОРТА ОБЩЕГО ПОЛЬЗОВАНИЯ**
(тысяч пассажиро-километров)

	2002	2003	2004	2005	2006
Транспорт - всего	508252,0	453452,3	419311,3	392731,4	423083,1
из него:					
автобусный	172794,0	206652,8	195177,1	173215,8	196902,4
троллейбусный	335355,0	246719,2	224112,2	219510,1	226157,7
речной	103,0	80,3	22,0	23,0	23,0

10.7. ОСНОВНЫЕ ВИДЫ УСЛУГ СВЯЗИ

	2002	2003	2004	2005	2006
Количество отправок, тыс.					
писем, карточек, бандеролей	847,3	838,4	968,7	851,6	684,3
газет и журналов	2574,1	2622,1	2604,5	3815,0	3726,3
посылок	1,0	1,4	2,1	2,7	2,7
денежных переводов	23,6	21,7	24,3	20,4	18,5
телеграмм	41,4	42,2	41,5	33,2	26,5
Число предоставленных междугородных телефонных разговоров, млн.	42,3	58,9	85,1	127,6	159,2

10.8. ТЕХНИЧЕСКИЕ СРЕДСТВА СВЯЗИ ОБЩЕГО ПОЛЬЗОВАНИЯ
(на конец года)

	2002	2003	2004	2005	2006
Число основных телефонных аппаратов сети общего пользования - всего, тыс.	137,2	140,9	150,0	161,1	173,1
в том числе:					
городской сети	122,1	125,5	133,4	140,4	144,4
сельской сети	15,1	15,4	16,6	20,8	28,8
Число основных домашних телефонных аппаратов сети общего пользования, тыс.	121,4	125,3	133,8	144,9	156,5
в том числе:					
городской сети	107,4	110,9	118,2	125,1	128,9
сельской сети	14,0	14,4	15,6	19,8	27,6
Число таксофонов (включая универсальные) - всего	492	520	323	255	293
в том числе:					
городской сети	492	520	313	255	291
сельской сети	-	-	10	-	2
Число основных домашних телефонных аппаратов сети общего пользования (на 1 000 населения) - всего	190	199	216	263	288
в том числе:					
городской сети	246	258	279	227	237
сельской сети	70	72	79	36	51
Число основных радиотрансляционных точек, тыс.	80,3	72,2	1,9	1,9	1,6

10.9. ДОХОДЫ ОТ УСЛУГ СВЯЗИ
(в текущих ценах; тысяч рублей)

	2002	2003	2004	2005	2006
Связь - всего	96845,4	134443,2	197502,9	256234,4	330280,8
в том числе:					
почтовая	1256,9	1288,8	1659,0	1976,3	2192,3
телеграфная	819,9	779,5	4297,3	5862,3	8384,6
междугородная телефонная	56176,7	83029,3	120720,2	169482,6	230561,3
городская и сельская телефонная	15947,0	23441,1	37590,1	46514,6	60807,6
радиофикация	890,2	1512,3	750,3	8,5	19,4
радиосвязь, радиовещание и телевидение	21754,7	24392,2	32486,0	32390,1	28315,6

**10.10. ОСНОВНЫЕ ПОКАЗАТЕЛИ РАЗВИТИЯ МЕЖДУГОРОДНОЙ
ТЕЛЕФОННОЙ СВЯЗИ ОБЩЕГО ПОЛЬЗОВАНИЯ**
(на конец года)

	2002	2003	2004	2005	2006
Протяженность междугородних телефонных каналов, тыс. канал - км	106,3	76,8	99,9	154,0	153,6
Емкость автоматических междугородных станций, каналов	2027	1450	2373	3255	3135
Число специализированных переговорных пунктов междугородной телефонной связи	21	21	44	24	3
Число междугородных таксофонов	87	89	119	114	119

ДИНАМИКА ДОХОДОВ ОТ УСЛУГ СВЯЗИ
(в текущих ценах; тысяч рублей)

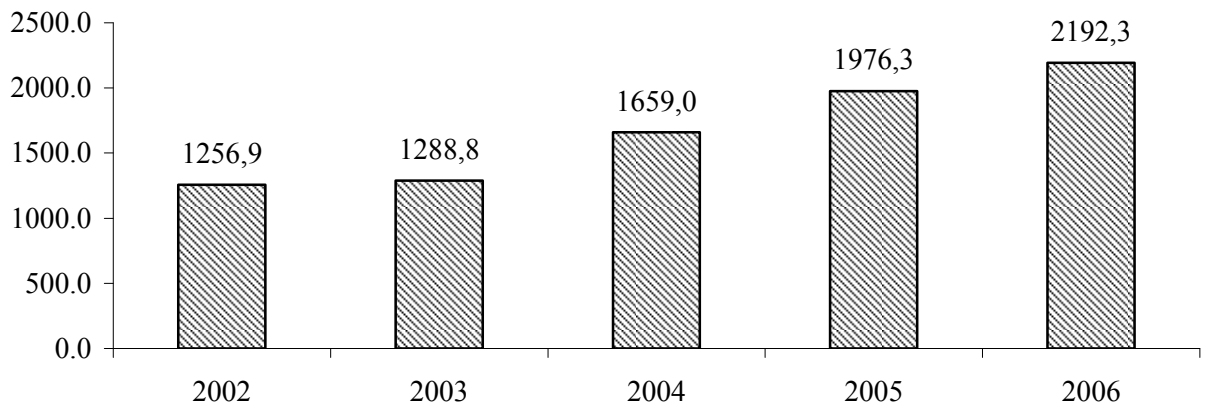

■ почтовая

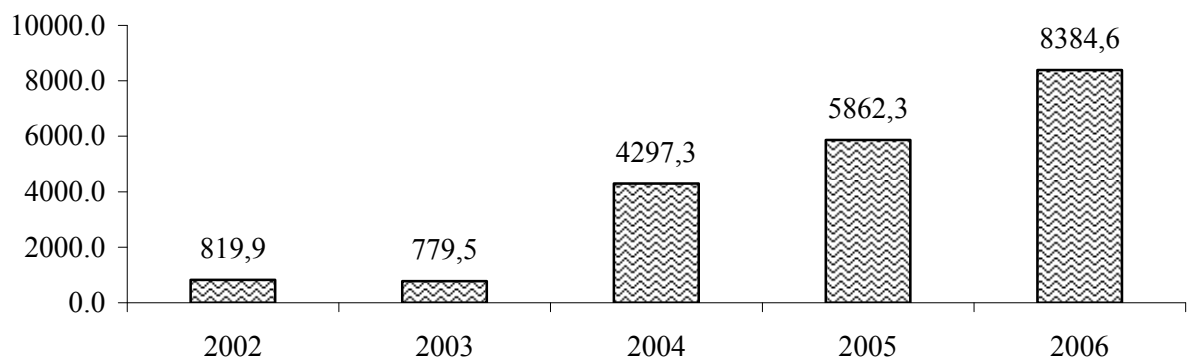

■ телеграфная

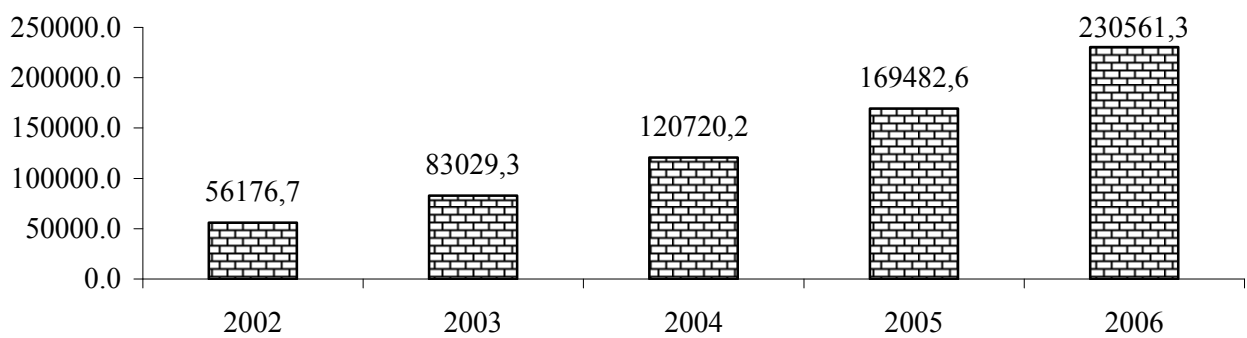

■ междугородная телефонная

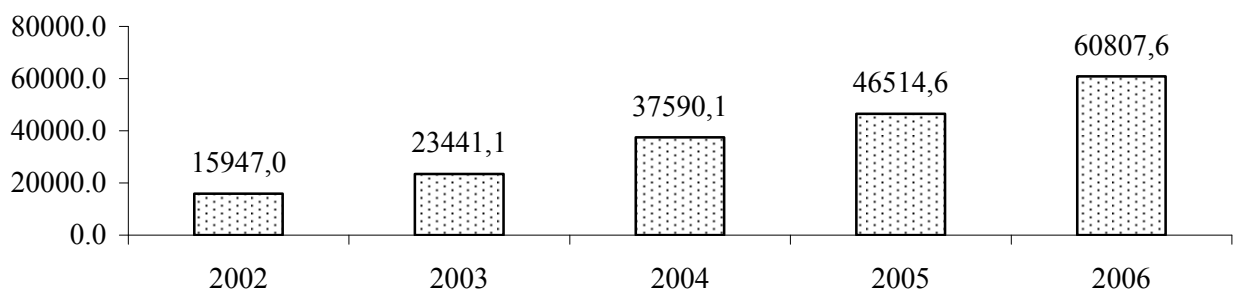

■ городская и сельская телефонная

11. ПОТРЕБИТЕЛЬСКИЙ РЫНОК

Раздел представляет статистику розничного товарооборота и платных услуг населению.

Розничный товарооборот определяется как объем продажи товаров населению в торговой сети и сети общественного питания, а так же физическими лицами на вещевых, смешанных и продовольственных рынках.

Розничный товарооборот торговой сети и сети общественного питания является суммой розничного товарооборота организаций государственной и негосударственной формы собственности.

Объем продажи товаров на вещевых, смешанных, продовольственных рынках определяется на основе данных статистического наблюдения и материалов обследования бюджетов домашних хозяйств.

Динамику розничного товарооборота характеризуют индексы, которые исчисляются путем деления величины товарооборота за отчетный период, в текущих и сопоставимых ценах, на товарооборот базисного периода.

Организованный сектор торговли представляет собой реализацию товаров осуществляемую:

юридическими лицами, для которых торговая деятельность является основной – это магазины, аптеки, палатки, киоски, бензозаправочные станции, столовые, рестораны, кафе, буфеты, розничная сеть и сеть общественного питания;

юридическими лицами, для которых торговля не является основной деятельностью (реализация товаров непосредственно промышленными, сельскохозяйственными, строительными и другими организациями и учреждениями).

Неорганизованный сектор торговли представляет собой реализацию товаров физическими лицами в стихийно возникших местах или специально отведенных для торговли местах, а именно: на вещевых, смешанных, продовольственных рынках, на городских рынках сельскохозяйственной продукции.

Распределение розничного товарооборота на продовольственные и непродовольственные товары производится согласно «Товарному словарю» (номенклатура товаров, учитываемых в розничном товарообороте), разработанному Статистическим Комитетом СНГ.

Товарные запасы на первое января каждого года в днях товарооборота исчислены к товарообороту розничной сети и сети общественного питания за декабрь отчетного года.

Объем платных услуг населению представляет собой выручку производителей услуг (в том числе натуроплату в денежном выражении) в размере средств, поступивших непосредственно от граждан, которым оказаны услуги, или от организаций в уплату за оказанные их работникам услуги. Этот объем формируется на основании данных, полученных по статистическим отчетам организаций и объема услуг, предоставленного физическими лицами, досчитанного по данным обследования бюджетов домашних хозяйств.

В объем бытовых услуг населению включается стоимость всех услуг бытового характера, выполненных по индивидуальным заказам граждан и оплаченных ими, а также стоимость отдельных видов услуг, выполненных по заказам лечебно - профилактических и дошкольных учреждений, детских домов, школ-интернатов, интернатов и домов для престарелых и инвалидов.

В розничной торговой сети, сети общественного питания и бытового обслуживания населения учтены организации, фактически работающие на отчетную дату, а также временно (не более 6 месяцев) не работающие в связи с ремонтом, инвентаризацией и другими причинами.

11.1. ОСНОВНЫЕ ПОКАЗАТЕЛИ РОЗНИЧНОЙ ТОРГОВЛИ

	2002	2003	2004	2005	2006
Розничный товароборот (в текущих ценах, организаций всех форм собственности и физических лиц рынков) (оценка), тыс. руб.	1144886	1490262	2181330	3073250	3597365
Из общего объема розничного товарооборота:					
розничная торговля	1107691	1448315	2129211	3009642	3522109
общественное питание	37195	41947	52119	63608	75256
реализовано продовольственных товаров	584227	754777	1074754	1408401	1856372
реализовано непродовольственных товаров	560659	735485	1106576	1664849	1740993
организованный сектор	575609	749252	1096697	1545123	1808630
неорганизованный сектор	569277	741010	1084633	1528127	1788735
Число организаций розничной торговли и общественного питания (на конец года) - всего	2237	2233	2406	2319	2401
в том числе:					
розничная торговля	1713	1708	1886	1848	1874
торговая площадь, тыс. м ²	120,4	117,0	128,7	127,4	140,4
общественное питание	524	525	520	471	527
число мест, тыс.	31,1	30,8	30,3	26,6	28,5
Товарные запасы в розничной торговле и общественном питании (без субъектов малого предпринимательства), тыс. руб.	18844	20499	25408	30953	26297
дней товарооборота	30	29	23	25	21
Розничный товароборот на душу населения - всего, руб.	1794	2370	3517	5578	6612
в том числе:					
реализовано продовольственных товаров	915	1201	1733	2556	3412
реализовано непродовольственных товаров	879	1169	1784	3022	3200

ДИНАМИКА РОЗНИЧНОГО ТОВАРООБОРОТА

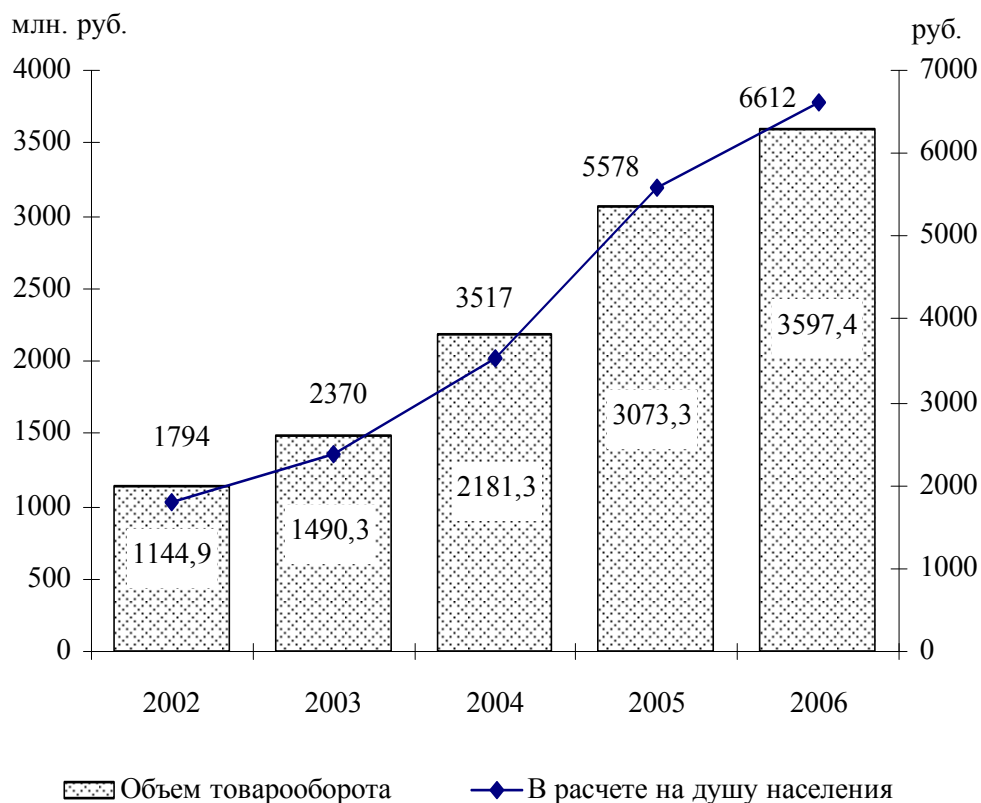

**ТОВАРНАЯ СТРУКТУРА
РОЗНИЧНОГО ТОВАРООБОРОТА**
(в процентах к итогу)

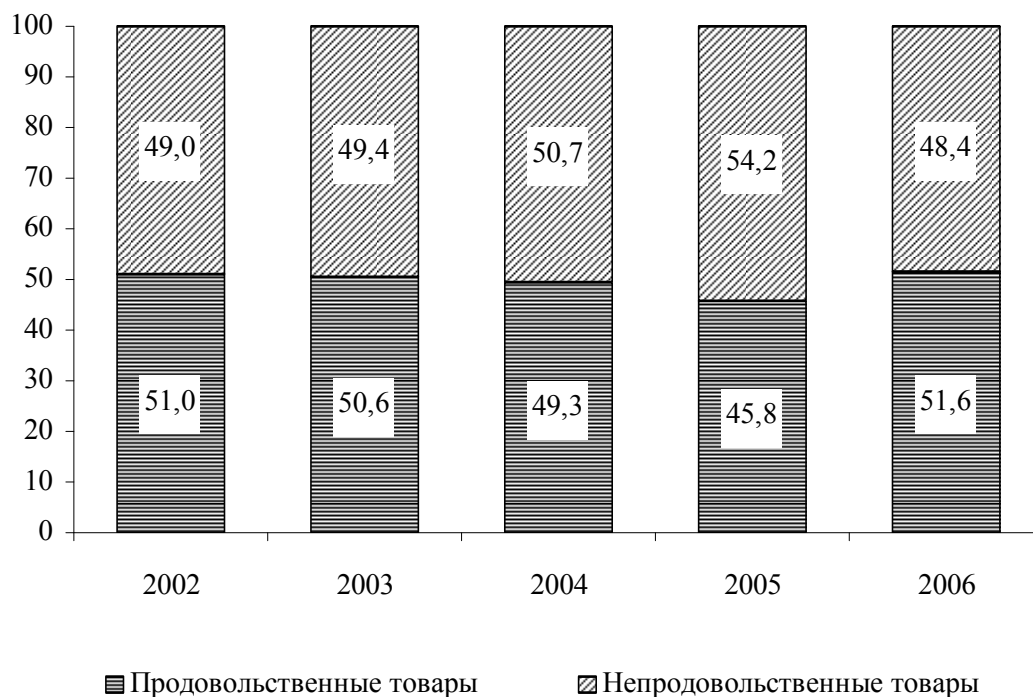

**11.2. РАСПРЕДЕЛЕНИЕ РОЗНИЧНОГО ТОВАРООБОРОТА
ПО ФОРМАМ СОБСТВЕННОСТИ**
(в текущих ценах, тысяч рублей)

	2002	2003	2004	2005	2006
Розничный товарооборот (оценка)					
(включая общественное питание) - всего	1144886	1490262	2181330	3073250	3597365
в том числе по формам собственности:					
государственная, муниципальная	157494	174733	176082	90734	76695
негосударственная	987392	1315529	2005248	2982516	3520670
из нее:					
потребительская					
кооперация	20406	23124	27871	25856	19330
субъекты малого предпринимательства	397709	551395	892744	1428533	1712605
физические лица рынков	569277	741010	1084633	1528127	1788735
Розничный товарооборот общественного питания (оценка) - всего	37195	41947	52119	63608	75256
в том числе по формам собственности:					
государственная, муниципальная	21995	23167	22511	13408	13874
негосударственная	15200	18780	29608	50200	61382
из нее:					
потребительская					
кооперация	1884	2250	2801	2557	1697
субъекты малого предпринимательства	13316	16530	26807	47643	59685

**СТРУКТУРА РОЗНИЧНОГО ТОВАРООБОРОТА
ПО ФОРМАМ СОБСТВЕННОСТИ**
(в процентах к общему объёму)

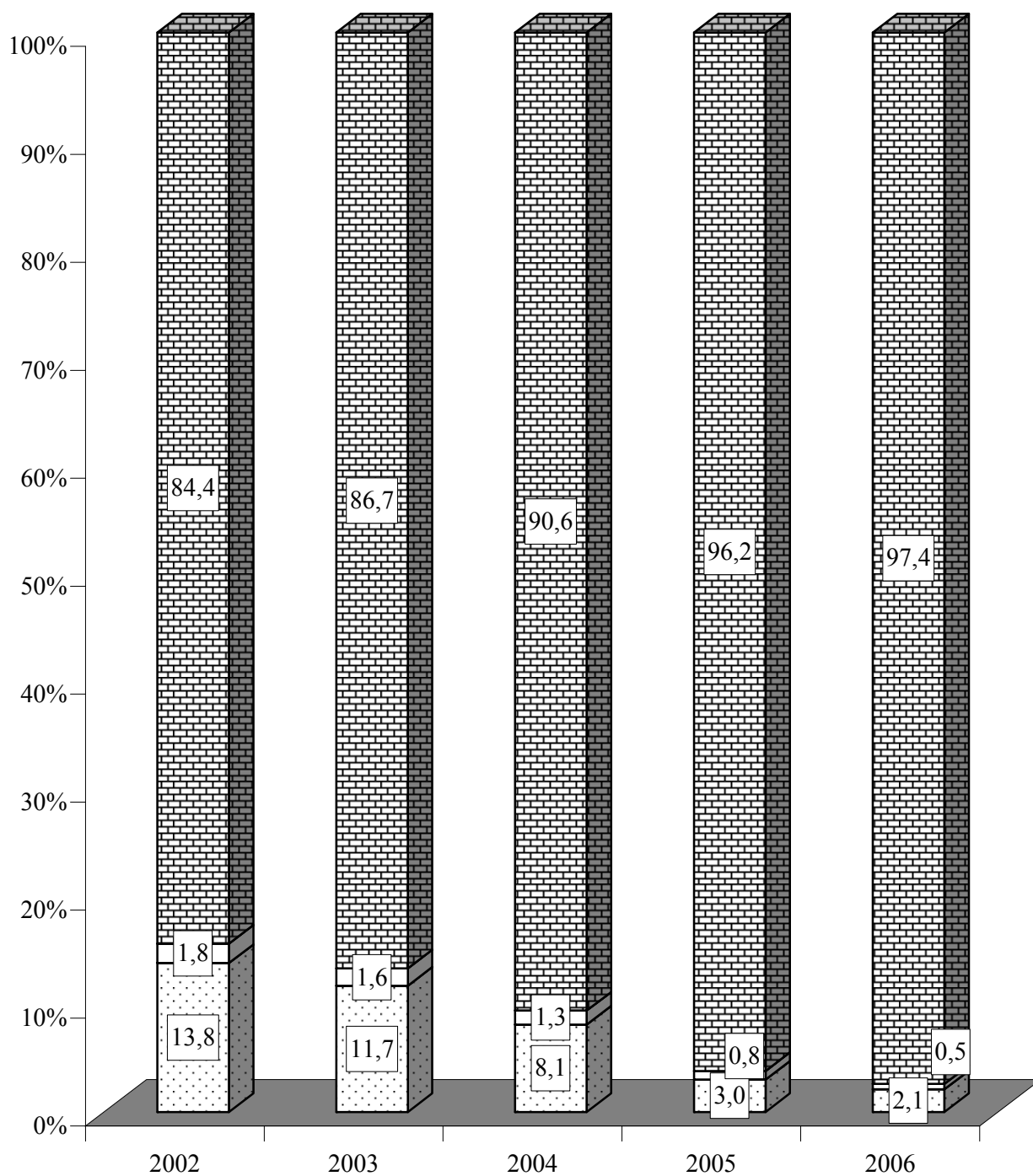

- ▒ Субъекты малого предпринимательства и физические лица рынков
- Потребительская кооперация
- ▒ Организации с государственной и муниципальной формой собственности

11.3. ИНДЕКСЫ РОЗНИЧНОГО ТОВАРООБОРОТА

	Розничный товарооборот - всего	в том числе:	
		розничная торговля	общественное питание
В текущих ценах, в процентах к предыдущему году			
2002	142,8	143,9	117,0
2003	131,2	131,8	113,5
2004	147,5	148,3	120,0
2005	140,1	140,4	124,0
2006	117,7	117,6	121,5
В сопоставимых ценах, в процентах к предыдущему году			
2002	129,6	130,8	100,7
2003	110,6	111,4	87,9
2004	115,2	115,7	97,5
2005	121,3	122,1	89,3
2006	104,9	104,9	103,6

11.4. ТОВАРНАЯ СТРУКТУРА РОЗНИЧНОГО ТОВАРООБОРОТА

(в процентах к итогу)

	2002	2003	2004	2005	2006
Всего	100	100	100	100	100
в том числе:					
продовольственные товары	51,0	50,6	49,3	45,8	51,6
из них:					
продукты питания	44,7	44,2	42,5	39,7	45,4
алкогольные напитки	6,3	6,4	6,8	6,1	6,2
непродовольственные товары	49,0	49,4	50,7	54,2	48,4
из них:					
товары культурно-бытового назначения	3,0	3,2	3,7	4,0	4,5
предметы гардероба	20,8	21,4	20,5	19,4	14,7
парфюмерно-косметические товары, товары хозяйственного назначения, прочие непродовольственные товары	25,2	24,8	26,5	30,8	29,2

11.5. СТРУКТУРА РЕАЛИЗАЦИИ ОТДЕЛЬНЫХ ПРОДОВОЛЬСТВЕННЫХ ТОВАРОВ

(без субъектов малого предпринимательства, в процентах к итогу)

	2002	2003	2004	2005	2006
Продовольственные товары - всего	100	100	100	100	100
в том числе:					
Мясо и мясопродукты	18,4	21,1	15,1	15,8	16,3
мясо и птица	8,4	8,6	6,4	6,3	6,3
колбасные изделия	9,1	11,6	8,2	9,2	9,6
Рыба и рыбопродукты	1,3	1,2	1,0	1,1	1,2
рыба и морепродукты пищевые	0,4	0,4	0,5	0,5	0,6
сельди	0,4	0,3	0,2	0,3	0,2
Молоко и молочные продукты, сыр	5,3	7,5	4,8	5,8	6,6
Жиры	2,9	3,5	2,4	2,7	2,4
масло животное	1,2	1,8	1,2	1,5	1,3
масло растительное	1,2	1,2	0,9	0,9	0,8
маргариновая продукция	0,4	0,4	0,3	0,3	0,2
Яйца	0,8	1,0	0,6	0,6	0,5
Сахар	1,8	2,1	1,8	1,9	1,3
Кондитерские изделия	2,8	2,9	2,2	2,3	2,2
Хлеб и хлебобулочные изделия	19,1	23,3	14,2	7,6	5,4
Макаронные изделия	0,7	0,8	0,7	0,8	0,6
Крупа и бобовые	1,3	1,4	1,0	0,9	0,8
Мука	1,5	2,9	1,8	1,5	1,2
Консервы плодоовощные, варенье, джем, повидло, мед	2,2	2,6	1,1	1,0	0,9
консервы овощные	1,1	1,1	0,5	0,4	0,4
консервы фруктово-ягодные	0,7	1,0	0,4	0,4	0,3
Картофель, овощи, фрукты, бахча	2,7	5,1	2,2	1,9	2,3
картофель	1,0	1,7	0,8	0,7	0,9
овощи	1,4	2,8	1,1	1,0	1,2
плоды, ягоды, виноград, бахча	0,3	0,6	0,3	0,3	0,2
Безалкогольные напитки и мороженое	3,5	3,7	2,0	1,6	1,9
Алкогольные напитки	26,5	6,9	42,9	48,6	49,9
Прочие продовольственные товары	9,2	14,0	6,2	6,0	6,4

**11.6. СТРУКТУРА РЕАЛИЗАЦИИ АЛКОГОЛЬНЫХ
И БЕЗАЛКОГОЛЬНЫХ НАПИТКОВ**

(без субъектов малого предпринимательства, в процентах к итогу)

	2002	2003	2004	2005	2006
Алкогольные напитки и пиво - всего	100	100	100	100	100
в том числе:					
водка и ликеро - водочные изделия	31,6	31,9	25,7	37,7	31,9
вино	11,7	2,8	3,5	6,3	4,0
коньяк и коньячные напитки	50,7	57,9	65,7	53,7	61,6
шампанское и игристые вина	1,2	0,8	0,7	0,5	0,9
пиво	4,8	6,6	4,4	1,8	1,6
Безалкогольные напитки и мороженое - всего	100	100	100	100	100
в том числе:					
безалкогольные напитки	38,8	31,2	47,1	48,8	60,2
минеральная вода	46,7	53,5	37,9	28,6	28,4
мороженое	14,5	15,3	15,0	22,6	11,4

**11.7. СТРУКТУРА РЕАЛИЗАЦИИ ОТДЕЛЬНЫХ
НЕПРОДОВОЛЬСТВЕННЫХ ТОВАРОВ**
(без субъектов малого предпринимательства, в процентах к итогу)

	2002	2003	2004	2005	2006
Непродовольственные товары - всего	100	100	100	100	100
в том числе:					
Ткани	18,9	33,6	32,3	31,8	9,0
шелковые ткани	0,4	0,3	0,2	0,1	0,1
хлопчатобумажные ткани	18,5	33,3	32,0	31,6	8,9
Одежда, белье, меха, головные уборы	20,0	14,7	15,1	13,3	22,5
одежда	19,9	14,7	15,1	13,2	22,5
меха	0,1	0,0	0,0	0,0	-
головные уборы	0,0	0,0	0,0	0,0	0,0
Трикотажные и чулочно-носочные изделия	1,7	1,0	1,4	2,0	1,3
верхний трикотаж	0,9	0,5	1,0	1,5	0,5
чулочно-носочные изделия	0,2	0,2	0,2	0,1	0,1
Обувь	8,0	9,5	5,2	4,7	7,3
обувь кожаная и комбинированная	7,9	9,5	5,1	4,7	7,3
обувь резиновая	0,0	0,0	0,0	0,0	0,0
Галантерея, мыло, синтетические моющие средства, парфюмерно-косметические товары	2,5	1,7	1,7	1,8	1,8
мыло туалетное и хозяйственное	0,3	0,3	0,3	0,3	0,5
синтетические моющие средства	0,9	0,5	0,5	0,5	0,5
парфюмерно-косметические товары	0,7	0,5	0,6	0,6	0,4
Посуда	2,4	1,9	1,8	1,9	3,0
фарфоро-фаянсовая	0,6	0,3	0,5	0,4	0,6
металлическая	1,6	1,4	1,1	1,4	2,0
Культтовары	2,3	2,1	2,8	0,9	0,9
телерадиотовары	0,4	0,2	0,1	0,1	0,0
музыкальные товары	0,0	0,0	0,0	0,1	0,0
часы	0,1	0,1	0,1	0,1	0,1
игрушки	0,2	0,1	0,1	0,1	0,2
велосипеды и мотоциклы	0,1	0,0	0,0	0,0	0,1
автомобили и запчасти к ним	1,3	1,5	2,4	0,5	0,4
Ювелирные изделия	0,9	0,9	0,8	0,9	0,7
Строительные товары	0,8	0,5	0,8	0,8	2,6
Электротовары	6,3	11,6	14,2	13,9	21,1
Табачные изделия	0,8	0,6	0,5	0,6	0,6
Мебель	1,1	0,8	0,7	0,7	0,7
Ковры и ковровые изделия	0,0	0,0	0,0	0,0	0,0
Школьно-письменные принадлежности и канцелярские товары	1,4	1,1	1,0	1,2	1,4
Бумажно-беловые товары	0,4	0,4	0,3	0,4	0,5
Прочие непродовольственные товары	32,5	19,6	21,4	25,3	26,5

11.8. СЕТЬ ОРГАНИЗАЦИЙ РОЗНИЧНОЙ ТОРГОВЛИ

(на конец года)

	2002	2003	2004	2005	2006
Число магазинов	1257	1269	1368	1343	1510
Их торговая площадь, тыс. м ²	120,4	117,0	128,7	127,4	140,4
в том числе:					
государственная торговля					
число магазинов	285	248	185	99	59
торговая площадь, тыс. м ²	31,1	19,5	14,9	9,2	5,1
негосударственная торговля					
число магазинов	972	1021	1183	1244	1451
торговая площадь, тыс. м ²	89,3	97,5	113,8	118,2	135,3
из них:					
потребительская кооперация					
число магазинов	227	209	186	136	97
торговая площадь, тыс. м ²	20,7	18,3	16,6	12,5	8,7
Число палаток, киосков	456	439	518	505	364
в том числе:					
государственная торговля	150	136	128	115	106
негосударственная торговля	306	303	390	390	258
из них:					
потребительская кооперация	20	15	11	6	3
Торговая площадь в расчете на 1 магазин - всего, м ²	96	92	94	95	93
Торговая площадь в расчете на 10000 населения, тыс. м ²	1,9	1,9	2,1	2,3	2,6

11.9. СЕТЬ ОРГАНИЗАЦИЙ ОБЩЕСТВЕННОГО ПИТАНИЯ

(на конец года)

	2002	2003	2004	2005	2006
Число организаций общественного питания	524	525	520	471	527
в них мест, тыс.	31,1	30,8	30,3	26,6	28,5
государственная торговля					
число организаций	231	206	172	127	137
в них мест, тыс.	17,0	16,3	14,3	10,2	11,4
негосударственная торговля					
число организаций	293	319	348	344	390
в них мест, тыс.	14,1	14,5	16,0	16,4	17,1
в том числе:					
потребительская кооперация					
число организаций	60	56	48	17	11
в них мест, тыс.	4,7	4,3	4,6	1,4	0,8
Число мест в расчете на одну организацию общественного питания	59	59	58	56	54
Число мест в расчете на 10000 населения	488	490	489	483	524

**11.10. ОСНОВНЫЕ ПОКАЗАТЕЛИ
ПО ПЛАТНЫМ УСЛУГАМ НАСЕЛЕНИЮ**

	2002	2003	2004	2005	2006
Общий объем платных услуг населению (оценка) (в текущих ценах)					
тыс. руб.	238332	320613	428264	551141	704093
в процентах к предыдущему году (в сопоставимых ценах)	88,9	99,8	107,3	99,6	111,9
в том числе:					
бытовые услуги населению					
тыс. руб.	22015	28666	33993	37782	51704
в процентах к предыдущему году (в сопоставимых ценах)	117,8	102,0	96,8	89,1	125,7
Число организаций бытового обслуживания на конец года (включая ателье, мастерские и приемные пункты при ателье)	412	400	385	335	324
Объем платных услуг в расчете на одного жителя, руб.	374	510	691	1000	1294
Объем бытовых услуг в расчете на одного жителя, руб.	35	46	55	69	95

**11.11. РАСПРЕДЕЛЕНИЕ ОБЪЕМА ПЛАТНЫХ УСЛУГ НАСЕЛЕНИЮ
ПО ФОРМАМ СОБСТВЕННОСТИ**
(в текущих ценах, тысяч рублей)

	2002	2003	2004	2005	2006
Общий объем платных услуг (оценка) (включая объем бытовых услуг) - всего	238332	320613	428264	551141	704093
в том числе по формам собственности:					
государственная, муниципальная	132634	140649	180689	226271	330695
негосударственная	105698	179964	247575	324870	373398
из нее:					
организации	89070	157596	217696	286418	324275
физические лица	16628	22368	29879	38452	49123
Общий объем бытовых услуг - всего	22015	28666	33993	37782	51704
в том числе по формам собственности:					
государственная, муниципальная	9235	9536	10306	12970	31694
негосударственная	12780	19130	23687	24812	20010
из нее:					
организации	11244	17130	21315	22176	16403
физические лица	1536	2000	2372	2636	3607

СТРУКТУРА ПЛАТНЫХ УСЛУГ НАСЕЛЕНИЮ

(в процентах к итогу)

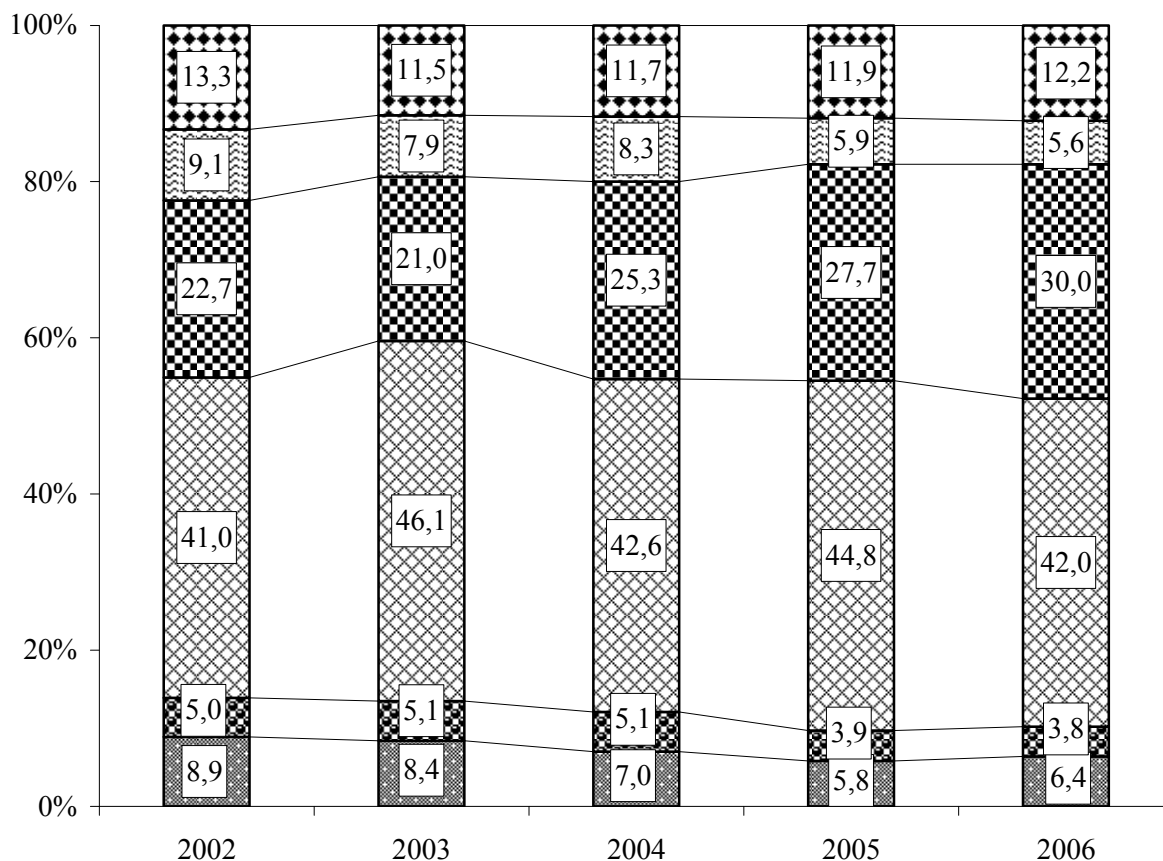

- Прочие услуги
- Услуги пассажирского транспорта
- Услуги связи
- Услуги жилищно-коммунальные
- Услуги в системе образования
- Бытовые услуги

ДИНАМИКА ОБЪЕМА ПЛАТНЫХ УСЛУГ

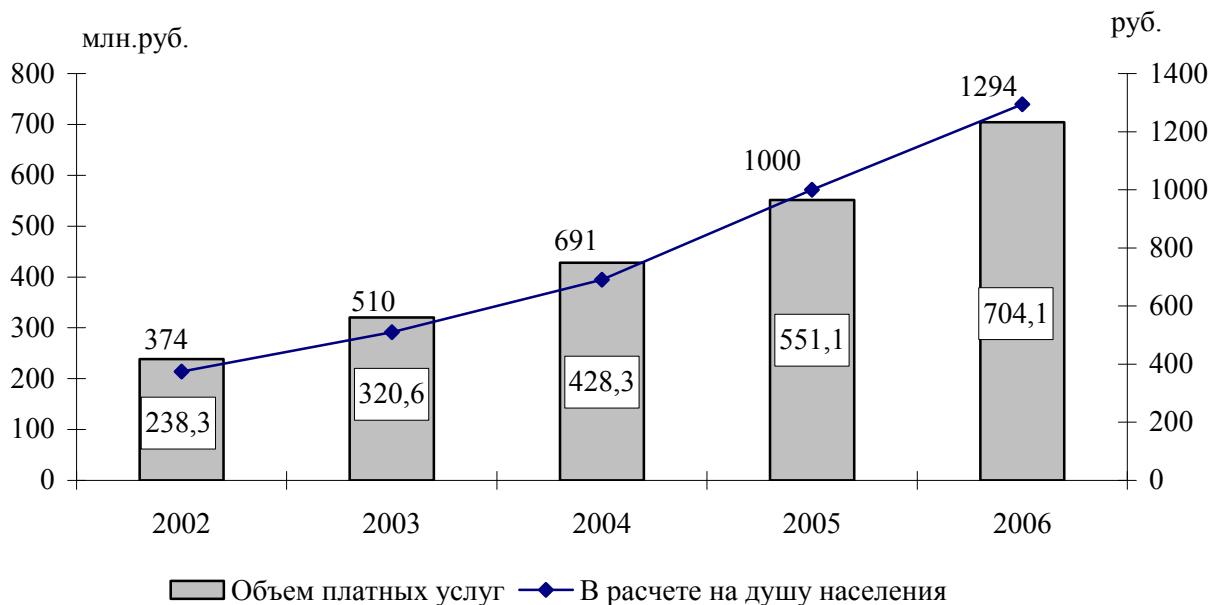

11.12. СТРУКТУРА ПЛАТНЫХ УСЛУГ НАСЕЛЕНИЮ
(без субъектов малого предпринимательства, в процентах к итогу)

	2002	2003	2004	2005	2006
Платные услуги - всего	100	100	100	100	100
в том числе:					
бытовые	8,9	8,4	7,0	5,8	6,4
пассажирского транспорта	9,1	7,9	8,3	5,9	5,6
связи	22,7	21,0	25,3	27,7	30,0
жилищно-коммунального хозяйства	41,0	46,1	42,6	44,8	42,0
по содержанию детей в дошкольных учреждениях	1,7	1,0	1,0	1,3	1,1
культуры	0,4	0,4	0,3	0,3	0,3
туристско-экскурсионные	0,0	0,0	0,0	0,0	0,0
физической культуры и спорта	0,0	0,0	0,0	0,1	0,1
здравоохранения	2,6	2,7	2,8	2,6	2,4
санаторно-курортные и оздоровительные	2,2	1,8	2,0	2,9	2,4
правового характера и учреждений банка	1,1	2,3	2,2	1,7	2,7
услуги рынков	2,1	1,9	2,1	1,8	2,1
системы образования	5,0	5,1	5,1	3,9	3,8
ветеринарные услуги	0,5	0,6	0,4	0,3	0,3
другие виды услуг	2,7	0,8	0,9	1,0	0,9

11.13. СТРУКТУРА БЫТОВЫХ УСЛУГ НАСЕЛЕНИЮ
(без субъектов малого предпринимательства, в процентах к итогу)

	2002	2003	2004	2005	2006
Бытовые услуги - всего	100	100	100	100	100
в том числе:					
ремонт обуви и индивид. пошив обуви	0,8	0,8	0,8	1,1	0,9
ремонт и индивид. пошив одежды	2,5	2,8	3,5	5,3	4,0
инд. пошив и вязка трикотажных изделий	0,1	0,1	0,1	0,1	0,1
ремонт бытовых машин и приборов, ремонт и изготовление металлоизделий	3,6	3,1	2,7	4,2	3,4
ремонт и техобслуживание транспортных средств, принадлежащих гражданам	9,7	8,0	5,6	5,2	5,4
ремонт и изготовление мебели	0,8	0,6	0,6	0,8	0,0
химическая чистка и крашение	1,4	1,5	2,0	2,8	3,0
услуги прачечных	2,7	1,5	1,8	1,4	1,9
ремонт и строительство жилищ (квартир)	4,0	5,3	1,9	3,7	2,5
услуги фотографий и фото-, кино-, лабораторий	0,8	0,8	0,8	0,9	0,3
услуги бань и душей	0,5	0,7	0,8	1,8	1,5
услуги парикмахерских	6,4	6,7	7,3	8,8	6,5
услуги прокатных пунктов	0,7	0,5	0,5	0,3	0,0
транспортные услуги	4,9	3,8	5,2	5,1	3,2
ритуальные услуги	6,9	5,8	7,5	7,9	5,4
газификация и подключение к сети водоснабжения домов индивидуального сектора	41,0	46,2	47,2	35,5	29,2
другие виды услуг	13,2	11,8	11,7	15,1	32,7

12. ФИНАНСЫ И КРЕДИТ

12.1. ГОСУДАРСТВЕННЫЕ ФИНАНСЫ

Информационная база статистики государственных финансов сформирована на основании отчетов по использованию республиканского и местных бюджетов, представляемых Министерством финансов ПМР.

Государственный бюджет - это основной финансовый план формирования и расходования денежных средств для обеспечения функций органов государственной власти. Государственный бюджет объединяет республиканский бюджет и местные бюджеты.

Доходы Государственного бюджета включают общегосударственные и местные налоги, сборы и пошлины. К важнейшим общегосударственным налогам относятся: налог на доходы, подоходный налог, налог на внешнюю торговлю и внешнеэкономические операции, акцизы, земельный налог.

Налог на доходы - представляет собой форму изъятия в Государственный бюджет республики части всех оборотов от реализации продукции, товаров (работ, услуг) в стоимостном выражении и является совокупным налогом на доходы, созданным на всех стадиях процесса производства и реализации товаров, работ, услуг.

Акцизы - косвенные налоги, включаемые в цену товара и оплачиваемые покупателем. Акцизами облагаются товары, имеющие по специфике своих свойств высокие цены и устойчивый спрос. Законодательство устанавливает порядок обложения акцизами на шины, винно-водочную продукцию, пиво, табачные, ювелирные, меховые, ковры и ковровые изделия, одежду из натуральной кожи.

Расходы Государственного бюджета - это распределение денежных средств государства и их использование по отраслевому, целевому и территориальному назначению.

Расходы на финансирование экономики - это расходы на отрасли материального производства, жилищно-коммунального хозяйства, бытового обслуживания населения и др. Основная масса бюджетных ресурсов направляется на финансирование капитальных вложений в государственном секторе экономики и выдачу организациям разного вида дотаций.

Расходы на финансирование социально-культурных мероприятий позволяют государству развивать систему образования, финансировать культуру, удовлетворять минимальные потребности населения в медицинском обслуживании, осуществлять социальную защиту граждан, повышать уровень их социального обеспечения.

Бюджетный дефицит - величина превышения расходов бюджета над его доходами.

Бюджетный профицит - величина превышения доходов бюджета над его расходами.

Внебюджетные фонды - финансовые ресурсы, не входящие в состав государственного бюджета, которые формируются на основе налоговых отношений и направляются на целевые государственные или отраслевые нужды.

12.1.1.ГОСУДАРСТВЕННЫЙ БЮДЖЕТ РЕСПУБЛИКИ
(тысяч рублей)

	2002	2003	2004	2005	2006
Доходы - всего	312039	415817	871096	1243128	1839263
в том числе:					
налог на доходы	102348	151222	223379	299903	257905
акцизы	33680	39941	53412	54308	52785
подходный налог	59149	78111	125318	189701	220736
административные сборы и платежи	7272	11458	10844	12065	8089
налог на внешнюю торговлю	28290	46284	50094	67092	84509
прочие доходы	81300	88801	408049	620059	1215239
Расходы - всего	407361	524504	894843	1347315	1850834
в том числе:					
на экономику	28905	29795	39524	52229	59424
на социально-культурные мероприятия	210383	279389	454157	654479	802414
из них на:					
образование	103842	135979	222348	317932	380231
культуру, искусство, кинематографию	12093	15700	26584	39936	32468
здравоохранение	45686	55719	98188	151680	177937
социальное обеспечение	46590	69549	102274	138306	203577
науку	2172	2442	4763	6625	8201
на поддержание обществ. порядка, государственной безопасности и обороны	76170	104537	143114	206764	271173
на содержание органов государственной власти и управления	14106	18344	38426	58009	77910
прочие расходы	77797	92439	219622	375834	639913
Дефицит бюджета	95322	108687	23747	104187	11571

**12.1.2. СТРУКТУРА ДОХОДОВ И РАСХОДОВ
ГОСУДАРСТВЕННОГО БЮДЖЕТА**
(в процентах к итогу)

	2002	2003	2004	2005	2006
Доходы - всего	100,0	100,0	100,0	100,0	100,0
в том числе:					
налог на доходы	32,8	36,4	25,6	24,1	14,0
акцизы	10,8	9,6	6,1	4,4	2,9
подоходный налог	19,0	18,8	14,4	15,3	12,0
административные сборы и платежи	2,3	2,8	1,3	1,0	0,4
налог на внешнюю торговлю	9,1	11,1	5,8	5,4	4,6
прочие налоги	26,0	21,3	46,8	49,8	66,1
Расходы - всего	100,0	100,0	100,0	100,0	100,0
в том числе:					
на экономику	7,1	5,7	4,4	3,9	3,2
на социально-культурные мероприятия	51,6	53,3	50,8	48,6	43,3
из них на:					
образование	25,5	25,9	24,9	23,6	20,5
культуру, искусство, кинематографию	3,0	3,0	3,0	3,0	1,8
здравоохранение	11,2	10,6	11,0	11,2	9,6
социальное обеспечение	11,4	13,3	11,4	10,3	11,0
науку	0,5	0,5	0,5	0,5	0,4
на поддержание общ. порядка, государственной безопасности и обороны	18,7	19,9	16,0	15,3	14,7
на содержание органов государственной власти и управления	3,5	3,5	4,3	4,3	4,2
прочие расходы	19,1	17,6	24,5	27,9	34,6

**12.1.3. ПОСТУПЛЕНИЕ И РАСХОДОВАНИЕ СРЕДСТВ
ПЕНСИОННОГО ФОНДА**
(миллионов рублей)

	2002	2003	2004	2005	2006
Остаток средств на начало года	3,92	1,19	25,67	73,60	92,75
Поступление	205,97	259,1	360,23	497,61	612,21
в том числе:					
страховые взносы организаций	166,51	206,28	285,18	340,79	404,68
средства республиканского бюджета	24,38	31,42	42,45	53,20	145,10
средства фонда содействия занятости ПМР	0,42	0,53	0,74	1,02	1,69
прочие доходы	14,66	20,87	31,86	102,60	60,74
Расходование	208,71	234,62	312,31	478,46	641,89
в том числе на:					
финансирование выплат государственных пенсий и пособий	205,22	224,63	307,28	473,15	635,34
прочие расходы	3,49	9,99	5,03	5,31	6,55

**12.1.4. ПОСТУПЛЕНИЕ И РАСХОДОВАНИЕ СРЕДСТВ
ГОСУДАРСТВЕННОГО ФОНДА СОДЕЙСТВИЯ ЗАНЯТОСТИ НАСЕЛЕНИЯ**
(тысяч рублей)

	2002	2003	2004	2005	2006
Остаток средств на начало года	869,1	816,4	422,1	870,6	188,8
Поступление	4931,1	5983,7	8447,2	7071,8	7771,9
в том числе:					
Обязательные отчисления	4393,0	4436,5	5894,3	3584,6	5310,9
Прочие доходы и поступления	141,5	301,3	299,8	235,0	152,8
Дотации на покрытие дефицита бюджета ЦЗН за счет средств республиканской части	396,6	1245,9	2253,1	3252,2	2308,2
Всего доходов с учетом перехода остатков	5800,2	6800,1	8869,3	7942,4	7960,7
Расходование	4983,8	6378,0	7985,6	7753,6	7428,4
в том числе на:					
Отчисления страховых взносов в Республиканский фонд	1967,7	1996,5	2652,9	1613,1	1274,1
Программа активной политики занятости, всего,					
в том числе:					
профессиональное обучение	737,0	1071,3	812,7	403,8	416,5
выплата стипендий	182,0	171,4	253,3	135,6	137,8
выплата стипендий	86,7	76,7	108,7	72,0	54,5
организация и сохранение рабочих мест, всего					
в том числе:					
организация и сохранение рабочих мест	468,3	823,2	450,7	190,6	216,1
организация временной занятости молодежи «Молодежная практика» и «Стажер»	345,0	621,0	180,0	-	-
организация общественных работ	32,2	29,8	48,6	31,2	37,0
организация занятости несовершеннолетней молодежи	91,1	172,4	222,1	125,8	102,3
рекламная и информационная деятельность	-	-	-	33,6	76,8
рекламная и информационная деятельность	-	-	-	5,6	8,1
Программа материальной поддержки безработных, всего	1608,0	2605,5	3624,4	4656,5	4386,3
в том числе:					
выплаты пособий по безработице	1037,7	1704,4	2261,7	3468,7	2648,9
выплаты компенсаций безработным и их иждивенцам (в том числе по временной нетрудоспособности)	80,1	310,7	561,3	151,5	13,9
материальная помощь	11,9	16,1	11,1	2,0	2,3
выплаты досрочных пенсий всего	403,7	542,2	731,4	1003,8	1700,7
расходы, связанные с обслуживанием безработных	74,6	32,1	58,9	30,5	20,5
Программа информационного обеспечения занятости	118,4	65,7	30,1	-	-
Содержание службы занятости	550,3	638,2	864,6	1079,1	1350,0
Платежи в бюджет	2,0	0,8	0,9	1,1	1,5
Прочие расходы	0,4	0,0	0,0	-	-
Остаток средств на конец года	816,4	422,2	883,7	188,8	532,3

**СТРУКТУРА ДОХОДОВ
ГОСУДАРСТВЕННОГО БЮДЖЕТА в 2006 г.**
(в процентах)

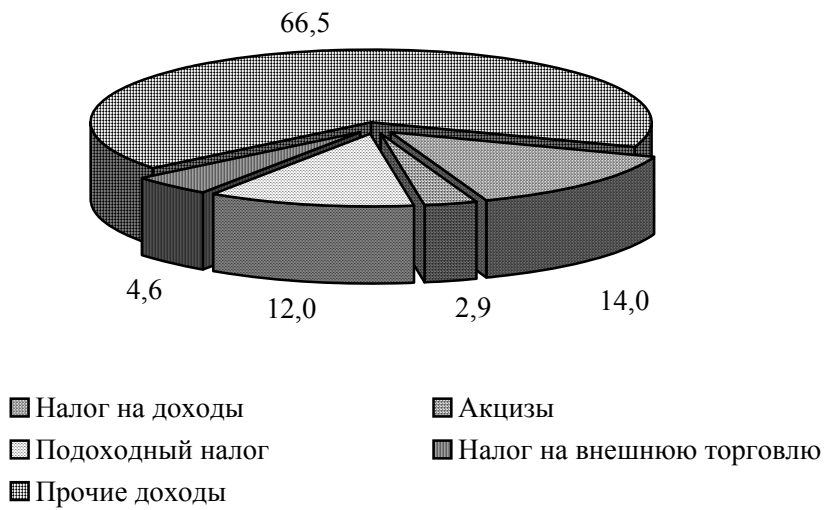

**СТРУКТУРА РАСХОДОВ
ГОСУДАРСТВЕННОГО БЮДЖЕТА в 2006 г.**
(в процентах)



12. 2. ФИНАНСОВЫЕ РЕЗУЛЬТАТЫ И ПЛАТЕЖЕСПОСОБНОСТЬ ОРГАНИЗАЦИЙ

Статистика финансов организаций содержит показатели, отражающие результаты финансовой деятельности, платежеспособность и состояние расчетов в организациях всех форм собственности. Сбор данных осуществляется на основе форм государственной статистической и бухгалтерской отчетности.

Результат от обычных видов деятельности определяется как разница между доходом от реализации продукции и себестоимостью реализованной продукции (работ, услуг), коммерческими и управленческими расходами.

Результат от финансово-хозяйственной деятельности (прибыль (убыток)) - совокупный финансовый результат, складывающийся из результата от обычных видов деятельности и доходов от операций с долгосрочными и текущими активами, доходов от операционных и внереализационных операций, уменьшенных на сумму расходов по этим операциям.

Прибыль (убыток) до налогообложения - результат от финансово-хозяйственной деятельности (балансовая прибыль или убыток), скорректированный на сумму чрезвычайных доходов и расходов.

Рентабельность организаций характеризует эффективность их деятельности.

Рентабельность реализованной продукции отраслей рассчитывается как отношение результата от обычных видов деятельности к полной себестоимости реализованной продукции (работ, услуг).

Дебиторская задолженность - задолженность по расчетам с дебиторами за товары, работы и услуги по полученным векселям, с дочерними организациями, с бюджетом, с персоналом по прочим операциям (включает задолженность работников организации по предоставленным им ссудам и займам за счет средств этой организации или банковского кредита), с прочими дебиторами (включает задолженность подотчетных лиц, авансы, выданные поставщикам и подрядчикам с учетом сумм, уплаченных другим организациям, авансов по предстоящим расчетам).

Кредиторская задолженность - задолженность по расчетам с кредиторами за товары, работы и услуги, в том числе задолженность поставщикам и подрядчикам за поступившие материальные ценности, задолженность по выданным векселям, с дочерними организациями, с рабочими и служащими по оплате труда, с бюджетом и внебюджетными фондами; по полученным авансам, включая сумму полученных авансов по предстоящим платежам.

Задолженность покупателей - задолженность покупателей (заказчиков) за отгруженную продукцию, выполненные работы и оказанные услуги.

Задолженность поставщикам - задолженность поставщикам (заказчикам) за поступившие материальные ценности, выполненные работы и оказанные услуги.

Просроченная задолженность - задолженность, не погашенная в сроки, установленные договором.

12.2.1. ПРИБЫЛЬ (УБЫТОК) ОРГАНИЗАЦИЙ ДО НАЛОГООБЛОЖЕНИЯ ПО ОТРАСЛЯМ ЭКОНОМИКИ (тысяч рублей)

	2002	2003	2004	2005	2006
Прибыль (убыток) - всего	234103	375259	672232	749649	845676
в том числе:					
промышленность	224908	274335	401055	325256	317465
сельское хозяйство	-101433	-112472	-53024	-45662	-42128
строительство	21632	28255	26951	33202	48130
транспорт	3715	3146	21379	30493	54440
связь	31071	74720	89966	128368	166920
снабжение и сбыт	1892	498	907	-642	2358
заготовки	-1195	-3518	-2235	208	-258
торговля и общепит	50077	89553	133127	233889	260486
бытовое обслуживание населения	578	816	1306	2228	3396
жилищно-коммунальное хозяйство	-7492	-42	9180	11430	4902
прочие отрасли	10350	19968	43620	30879	29965

ФИНАНСОВЫЕ РЕЗУЛЬТАТЫ ОРГАНИЗАЦИЙ ВСЕХ ФОРМ СОБСТВЕННОСТИ
(миллионов рублей)

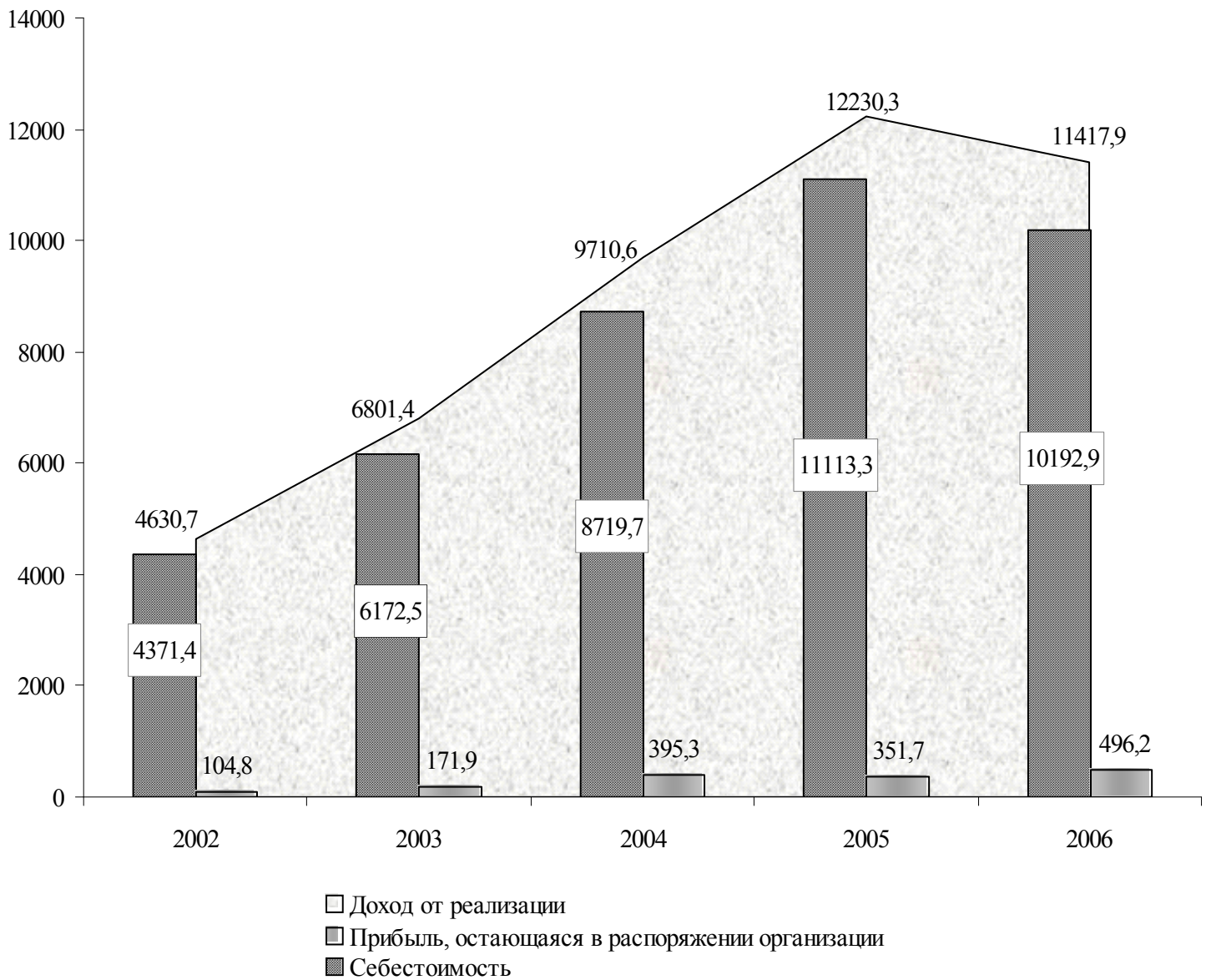

**12.2.2. ЧИСЛО И УДЕЛЬНЫЙ ВЕС УБЫТОЧНЫХ ОРГАНИЗАЦИЙ
ОСНОВНЫХ ОТРАСЛЕЙ ЭКОНОМИКИ**

	2002	2003	2004	2005	2006
	Единиц				
Всего	671	684	663	808	820
из них:					
промышленность	86	103	104	112	114
сельское хозяйство	102	115	107	116	123
строительство	36	28	34	41	39
транспорт	20	17	18	20	16
снабжение и сбыт	15	13	12	11	13
торговля и общественное питание	303	306	261	376	379
бытовое обслуживание населения	14	12	16	19	15
жилищно-коммунальное хозяйство	24	26	25	24	25
	В процентах к общему числу организаций в отрасли				
Всего	21,3	18,6	16,4	19,0	17,9
из них:					
промышленность	17,6	19,4	18,9	19,4	19,1
сельское хозяйство	49,8	44,9	29,4	29,0	28,9
строительство	16,4	11,6	13,6	16,5	14,6
транспорт	28,6	25,4	23,7	23,3	17,2
снабжение и сбыт	36,6	32,5	31,6	30,6	44,8
торговля и общественное питание	21,2	19,0	15,5	21,4	20,2
бытовое обслуживание населения	24,6	18,5	20,3	22,6	16,9
жилищно-коммунальное хозяйство	22,6	11,9	10,4	9,3	8,1

**12.2.3. РЕЗУЛЬТАТ ОТ ОБЫЧНЫХ ВИДОВ ДЕЯТЕЛЬНОСТИ
ПО ОТРАСЛЯМ ЭКОНОМИКИ**
(тысяч рублей)

	2002	2003	2004	2005	2006
Прибыль (убыток) - всего	213734	425765	723207	811150	894904
в том числе:					
промышленность	150627	291405	402980	348529	324432
сельское хозяйство	-48295	-50671	6023	3114	7957
строительство	20880	26931	23479	30152	45177
транспорт	2136	756	18874	28257	49302
связь	33851	55957	92392	128683	165527
снабжение и сбыт	1409	968	631	202	1628
заготовки	-1356	-3401	1011	1079	1161
торговля и общественное питание	51284	87013	129023	237263	272354
бытовое обслуживание населения	346	340	844	1154	1913
жилищно-коммунальное хозяйство	-6610	1204	7743	8039	-147
прочие отрасли	9462	15263	40207	24678	25600

**РЕНТАБЕЛЬНОСТЬ РЕАЛИЗОВАННОЙ ПРОДУКЦИИ,
ПРОИЗВОДСТВЕННОЙ И ХОЗЯЙСТВЕННОЙ ДЕЯТЕЛЬНОСТИ**
(в процентах)

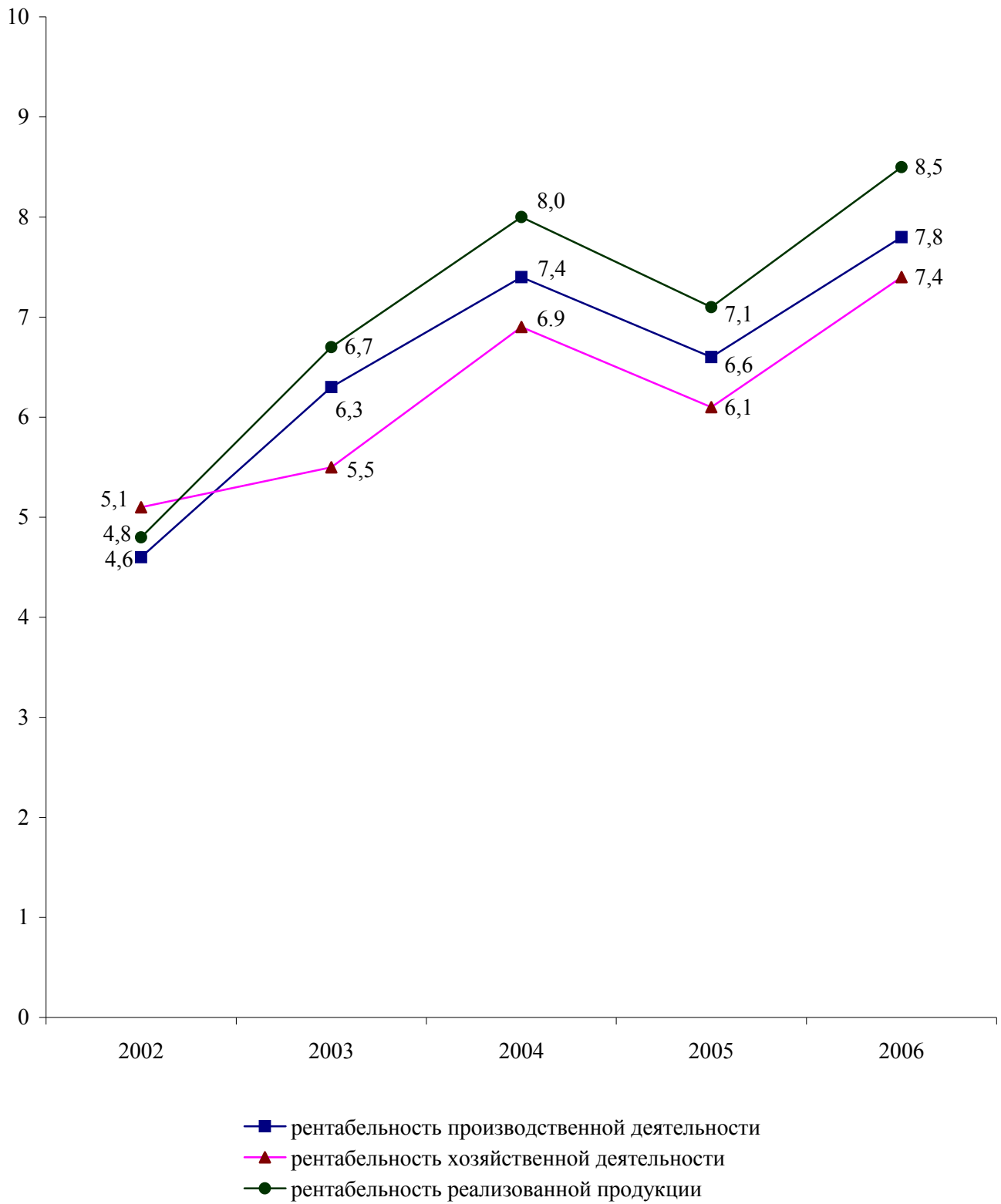

**12.2.4. РЕНТАБЕЛЬНОСТЬ (УБЫТОЧНОСТЬ)
РЕАЛИЗОВАННОЙ ПРОДУКЦИИ ПО ОТРАСЛЯМ ЭКОНОМИКИ**
(в процентах)

	2002	2003	2004	2005	2006
Всего	4,8	6,7	8,0	7,1	8,5
в том числе:					
промышленность	6,8	8,8	8,2	5,8	7,1
сельское хозяйство	-17,0	-19,1	2,1	1,3	2,8
строительство	16,3	15,9	13,0	15,3	17,5
транспорт	3,0	0,7	14,8	12,8	16,1
связь	44,3	68,3	73,3	81,8	82,0
снабжение и сбыт	4,2	2,3	1,9	1,2	8,7
заготовки	-5,9	-17,9	4,7	9,7	11,8
торговля и общепит	3,7	4,1	4,3	5,6	6,1
бытовое обслуживание населения	4,7	3,8	5,9	6,0	12,2
жилищно-коммунальное хозяйство	-7,0	1,1	6,6	5,6	-0,1
прочие отрасли	11,9	11,7	19,8	13,0	10,8

12.2.5. ЗАДОЛЖЕННОСТЬ ОРГАНИЗАЦИЙ ПО ОБЯЗАТЕЛЬСТВАМ ¹⁾
(на конец года; миллионов рублей)

	2002	2003	2004	2005	2006
Суммарная задолженность по обязательствам	8772	11298	13452	15386	18093
из нее просроченная	7082	9107	10391	11471	13311
Из суммарной задолженности:					
кредиторская задолженность	8504	10672	12451	13854	16100
из нее просроченная	7062	9077	10358	11447	13283
задолженность по кредитам банков и займам	268	626	1001	1532	1993
из нее просроченная	20	30	33	24	28
Дебиторская задолженность	8253	10508	12032	13235	15352
из нее просроченная	7033	9360	10165	11258	12559

**12.2.6. СТРУКТУРА СУММАРНОЙ ЗАДОЛЖЕННОСТИ
ОРГАНИЗАЦИЙ ПО ОБЯЗАТЕЛЬСТВАМ ¹⁾**
(на конец года; в процентах)

	2002	2003	2004	2005	2006
Суммарная задолженность по обязательствам	100,0	100,0	100,0	100,0	100,0
из нее просроченная	80,7	80,6	77,2	74,6	73,6
Из суммарной задолженности:					
кредиторская задолженность	96,9	94,5	92,6	90,0	89,0
из нее просроченная	80,5	80,3	77,0	74,4	73,4
задолженность по кредитам банков и займам	3,1	5,5	7,4	10,0	11,0
из нее просроченная	0,2	0,3	0,2	0,2	0,2

¹⁾ Без субъектов малого предпринимательства.

12.2.7. ЗАДОЛЖЕННОСТЬ ОРГАНИЗАЦИЙ ПО КРЕДИТАМ БАНКОВ И ЗАЙМАМ ПО ОТРАСЛЯМ ЭКОНОМИКИ ¹⁾

(на конец года)

	2002	2003	2004	2005	2006
Тысяч рублей					
Задолженность по кредитам банков и займам - всего	268503	625493	1000819	1531769	1993196
в том числе:					
промышленность	222181	532898	836403	1286989	1695483
сельское хозяйство	11774	13483	29161	32764	39765
транспорт	4151	5760	455	1169	999
строительство	615	693	8486	633	2294
связь	16677	58385	107489	195073	234664
торговля и общепит	4660	2591	4552	3911	4333
жилищно-коммунальное хозяйство	1164	1556	3326	771	896
прочие отрасли	7281	10127	10947	10459	14762
В процентах к итогу					
Задолженность по кредитам банков и займам - всего	100,0	100,0	100,0	100,0	100,0
в том числе:					
промышленность	82,8	85,3	83,6	84,0	85,1
сельское хозяйство	4,5	2,2	2,9	2,1	2,0
транспорт	1,5	0,9	0,1	0,1	0,1
строительство	0,2	0,1	0,8	0,0	0,1
связь	6,2	9,3	10,7	12,7	11,8
торговля и общепит	1,7	0,4	0,5	0,3	0,2
жилищно-коммунальное хозяйство	0,4	0,2	0,3	0,1	0,0
прочие отрасли	2,7	1,6	1,1	0,7	0,7

12.2.8. ЗАДОЛЖЕННОСТЬ ПОКУПАТЕЛЕЙ ОРГАНИЗАЦИЯМ ПО ОТРАСЛЯМ ЭКОНОМИКИ ¹⁾

(на конец года)

	2002	2003	2004	2005	2006
Миллионов рублей					
Задолженность покупателей - всего	2918	3891	3093	3412	4563
в том числе:					
промышленность	1473	1954	1288	1432	1524
сельское хозяйство	26	35	66	56	89
транспорт	874	1128	872	1716	1917
строительство	26	19	22	21	30
связь	17	33	39	43	38
торговля и общепит	3	3	17	21	5
жилищно-коммунальное хозяйство	491	700	779	106	118
прочие отрасли	8	19	10	17	842
В процентах к итогу					
Задолженность покупателей - всего	100,0	100,0	100,0	100,0	100,0
в том числе:					
промышленность	50,5	50,2	41,6	42,0	33,4
сельское хозяйство	0,9	0,9	2,1	1,6	2,0
транспорт	29,9	29,0	28,2	50,3	42,0
строительство	0,9	0,5	0,7	0,6	0,7
связь	0,6	0,8	1,3	1,3	0,8
торговля и общепит	0,1	0,1	0,6	0,6	0,1
жилищно-коммунальное хозяйство	16,8	18,0	25,2	3,1	2,6
прочие отрасли	0,3	0,5	0,3	0,5	18,4

¹⁾ Без субъектов малого предпринимательства.

12.2.9. ЗАДОЛЖЕННОСТЬ ОРГАНИЗАЦИЙ ПОСТАВЩИКАМ ПО ОТРАСЛЯМ ЭКОНОМИКИ¹⁾
(на конец года)

	2002	2003	2004	2005	2006
Миллионов рублей					
Задолженность поставщикам - всего	7857	9606	11488	12262	13571
в том числе:					
промышленность	1279	1501	1448	1390	1473
сельское хозяйство	196	211	231	253	256
строительство	16	13	13	12	25
транспорт	5795	7129	8644	10329	11563
связь	19	26	58	45	35
торговля и общепит	7	9	35	35	9
жилищно-коммунальное хозяйство	533	698	795	176	189
прочие отрасли	12	19	264	22	21
В процентах к итогу					
Задолженность поставщикам - всего	100,0	100,0	100,0	100,0	100,0
в том числе:					
промышленность	16,3	15,6	12,6	11,3	10,9
сельское хозяйство	2,5	2,2	2,0	2,1	1,9
строительство	0,2	0,1	0,1	0,1	0,2
транспорт	73,8	74,2	75,3	84,2	85,2
связь	0,2	0,3	0,5	0,4	0,2
торговля и общепит	0,1	0,1	0,3	0,3	0,1
жилищно-коммунальное хозяйство	6,8	7,3	6,9	1,4	1,4
прочие отрасли	0,1	0,2	2,3	0,2	0,1

12.2.10. ЗАДОЛЖЕННОСТЬ ОРГАНИЗАЦИЙ ПЕРЕД БЮДЖЕТОМ И ЗАДОЛЖЕННОСТЬ БЮДЖЕТА ОРГАНИЗАЦИЯМ ПО ОТРАСЛЯМ ЭКОНОМИКИ¹⁾
(на конец года; тысяч рублей)

	2002	2003	2004	2005	2006
Задолженность перед бюджетом - всего	144797	216699	258395	251145	290498
в том числе:					
промышленность	71216	105050	87652	68121	85253
сельское хозяйство	62345	93483	110562	127690	148510
строительство	3805	4775	5778	6236	6484
транспорт	953	1809	1785	1839	2286
связь	468	957	1161	2047	1612
торговля и общепит	1328	1869	1799	1880	1352
жилищно-коммунальное хозяйство	2422	3908	4906	6058	7837
прочие отрасли	2260	4848	44752	37274	37164
Задолженность бюджета - всего	8805	12340	17916	22910	26066
в том числе:					
промышленность	1590	1676	4180	6914	7198
сельское хозяйство	202	98	440	249	137
строительство	22	54	1247	948	868
транспорт	70	67	74	115	1551
связь	871	549	586	1490	2453
торговля и общепит	61	52	263	576	89
жилищно-коммунальное хозяйство	5803	9721	11033	12290	13679
прочие отрасли	186	123	93	328	91

¹⁾ Без субъектов малого предпринимательства.

2.3. КРЕДИТОВАНИЕ И СТРАХОВАНИЕ

Кредитные вложения - экономические отношения, в процессе которых банки предоставляют заемщикам денежные средства с условием их возврата для использования в сфере производства и обращения на формирование и увеличение капитала, как оборотного, так и основного.

Эти отношения предполагают движение стоимости (ссудного капитала) от банка (кредитора) к ссудозаемщику (дебитору) и обратно.

Кредиты, предоставленные организациям, банкам и физическим лицам в рублях и в иностранной валюте - задолженность клиентов (включая просроченную) перед кредитными организациями по всем предоставленным им кредитам. В общую величину задолженности по кредитам, кроме соответствующих сумм кредитов физическим лицам, организациям, банкам, включаются также кредиты иностранным государствам, юридическим лицам – нерезидентам.

Страховые взносы - поступившая от страхователя плата за страхование, которую он обязан внести страховщику (страховой организации) в соответствии с договором страхования или законодательством.

Страховые взносы по страхованию населения по договорам, заключенным за счет средств граждан и юридических лиц, включают страховые взносы по договорам добровольного страхования жизни, личного страхования (кроме страхования жизни), страхования имущества граждан, вкладов граждан, страхования ответственности за счет средств граждан, всех видов обязательного страхования.

Страховые взносы по страхованию населения по договорам, заключенным за счет средств граждан, включают страховые взносы по договорам добровольного страхования за счет средств граждан: страхования жизни, личного страхования (кроме страхования жизни), имущественного, страхования ответственности; обязательного страхования: имущества в хозяйствах граждан, пассажиров.

Страховые выплаты - денежная сумма, которая выплачена страховщиком страхователю, застрахованному лицу, выгодоприобретателю или иным третьим лицам (страховые выплаты по страхованию населения и страховые выплаты по договорам, заключенным за счет средств граждан, рассчитываются также, как аналогичные данные по страховым взносам).

Страховая сумма - определенная договором страхования или установленная законом денежная сумма, исходя из которой рассчитываются размеры страхового взноса и страховой выплаты.

12.3.1. ОСНОВНЫЕ ПОКАЗАТЕЛИ ДЕЯТЕЛЬНОСТИ КРЕДИТНЫХ ОРГАНИЗАЦИЙ

	2002	2003	2004	2005	2006
Количество кредитных организаций - всего	17	16	17	15	16
из них банков	12	12	10	9	9
Число филиалов банков	25	25	28	29	30
Клиенты банков - всего	116624	135489	121200	105465	124116
из них физические лица	109104	127925	112686	96477	114765
Кредиты, предоставленные экономике (остатки ссуд на конец года) - всего, тыс. руб.	523489	799885	1083977	1056050	1728941
в том числе:					
краткосрочные	124771	267529	522583	372309	571991
среднесрочные	272112	231426	267511	263455	274352
долгосрочные	126606	300930	293883	420286	882598
Среднесписочная численность работников, человек	1723	1793	2004	2291	2367
Фонд заработной платы всех работников - всего, тыс. руб.	16380	22258	32350	43703	58526
Среднемесячная заработная плата одного работника, руб.	792	1034	1345	1590	2060
Прибыль, тыс. руб.	16389	21090	37208	45474	59968

12.3.2. ОСНОВНЫЕ ПОКАЗАТЕЛИ ДЕЯТЕЛЬНОСТИ СТРАХОВЫХ КОМПАНИЙ

	2002	2003	2004	2005	2006
Число страховых компаний	9	9	7	6	7
Число филиалов (на конец года)	8	10	9	4	4
Число заключенных договоров страхования, тыс. ед.	108,6	167,4	225,5	122,6	83,9
из них добровольного страхования	101,5	163,4	225,2	122,4	83,7
Страховая сумма всех застрахованных объектов, тыс. руб.	185700	1155310	2030282	6784257	8154992
из нее:					
по договорам добровольного страхования	155906	1106224	1996366	6734641	8109116
Поступление страховых взносов, тыс. руб.	6514	10955	13489	24663	23736
из них по личному страхованию	2623	2468	3935	3292	1136
из них по договорам, заключенным за счет средств граждан	693	810	829	1019	1060
Страховые выплаты, тыс. руб.	2818	3491	5158	7125	9641
из них по личному страхованию	1851	1767	3527	3190	1367
из них по договорам, заключенным за счет средств граждан	438	511	990	1245	1299
Прибыль, тыс. руб.	604	1324	1713	3466	4034

КРЕДИТОВАНИЕ ОТРАСЛЕЙ ЭКОНОМИКИ
(в процентах)

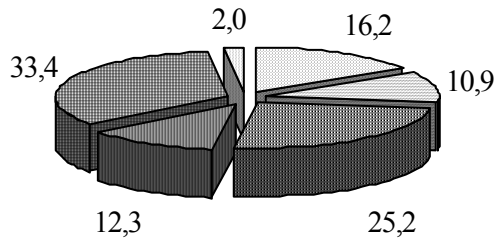

2002

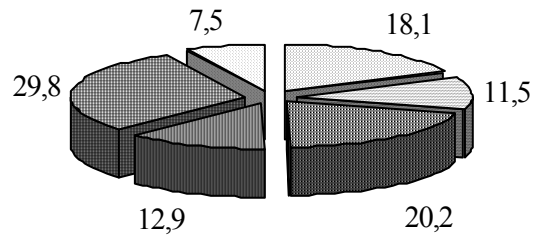

2003

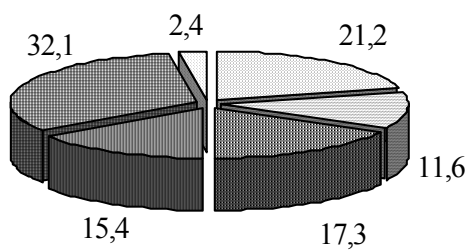

2004

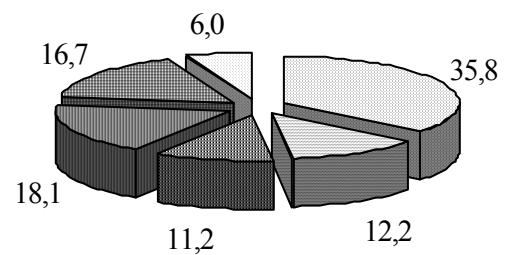

2005

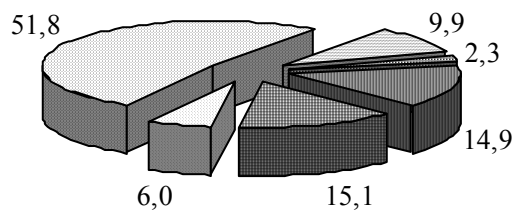

2006

□ Промышленность, транспорт и связь

■ Правительство и бюджетные организации

■ Банки

■ Сельское хозяйство

■ Торгово-посредническая деятельность

□ Прочие

ДОХОДЫ И РАСХОДЫ СТРАХОВЫХ КОМПАНИЙ
(тысяч рублей)

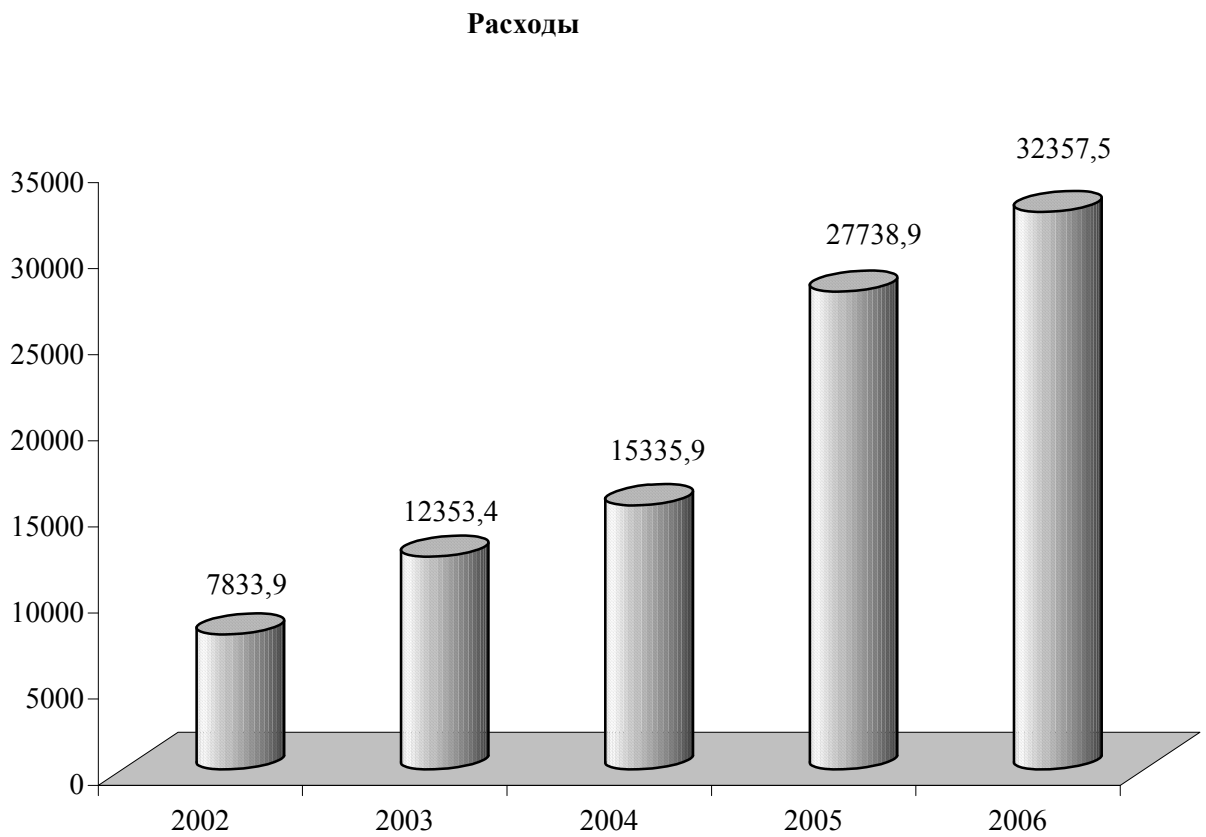
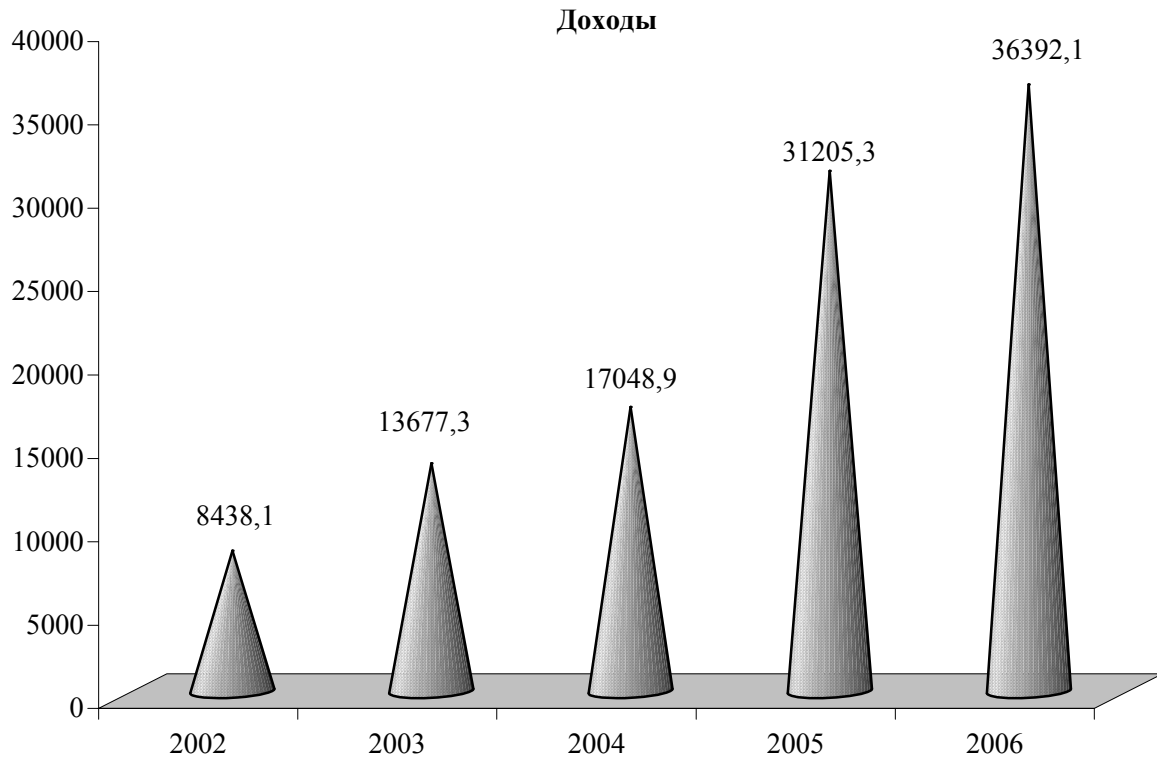

13. ЦЕНЫ И ТАРИФЫ

Раздел представляет статистические данные об уровне и индексах цен и тарифов на товары и услуги на потребительском рынке, а также на промышленную продукцию.

Индекс потребительских цен - относительный показатель, предназначенный для оценки динамики цен и тарифов на товары и услуги, приобретаемые населением для непроизводственного потребления.

Индекс потребительских цен является одним из важнейших показателей, характеризующих **уровень инфляции**.

Исходной информацией для определения индекса потребительских цен являются данные регистрации цен и тарифов на товары и услуги в организациях торговли и сферы обслуживания. Он рассчитывается по набору наиболее часто потребляемых населением товаров и услуг.

Индекс цен производителей промышленной продукции определяет динамику цен на промышленную продукцию.

Наблюдение за изменением цен производителей промышленной продукции осуществляется по выборочной сети базовых организаций, которые являются наиболее типичными для промышленности республики и в наибольшей степени отражают сложившуюся структуру производства.

13.1. ИНДЕКСЫ ЦЕН (ТАРИФОВ) (декабрь к декабрю предыдущего года, в процентах)

	2002	2003	2004	2005	2006
Сводный индекс потребительских цен (инфляция)	110,62	132,44	120,39	110,83	108,89
в том числе:					
индекс цен на продовольственные товары	105,64	136,08	119,74	110,67	107,32
индекс цен на непродовольственные товары	111,44	119,61	118,20	110,51	111,24
индекс тарифов на услуги	138,25	130,85	124,95	111,22	111,83
Индекс цен производителей на промышленную продукцию	113,94	116,98	139,50	106,94	117,44

ЦЕНЫ И ТАРИФЫ

**13.2. ИНДЕКСЫ ПОТРЕБИТЕЛЬСКИХ ЦЕН (ТАРИФОВ)
НА ТОВАРЫ И ПЛАТНЫЕ УСЛУГИ НАСЕЛЕНИЮ**
(к предыдущему месяцу, в процентах)

	Товары и услуги	в том числе:		
		продовольственные товары	непродовольственные товары	услуги
2002				
Январь	103,25	102,56	101,83	109,19
Февраль	99,00	97,76	100,62	102,83
Март	99,20	98,38	98,95	103,92
Апрель	103,18	103,90	100,30	104,08
Май	100,20	100,21	99,80	100,80
Июнь	97,83	96,22	101,15	100,85
Июль	101,08	100,26	102,14	103,60
Август	98,88	97,64	101,33	101,35
Сентябрь	102,04	101,77	101,19	104,81
Октябрь	102,11	102,86	101,55	99,60
Ноябрь	102,60	102,28	101,28	105,61
Декабрь	100,95	101,99	100,78	96,74
2003				
Январь	102,56	102,09	102,22	105,01
Февраль	99,57	101,22	101,15	90,58
Март	100,67	100,53	101,57	100,15
Апрель	104,60	102,10	100,71	120,05
Май	100,44	100,21	100,47	101,36
Июнь	106,09	108,16	102,71	101,48
Июль	102,51	102,62	101,64	103,12
Август	100,12	99,10	101,18	103,12
Сентябрь	103,48	104,60	102,35	100,13
Октябрь	102,75	103,60	101,55	100,63
Ноябрь	103,88	104,30	101,86	104,58
Декабрь	101,96	102,98	100,66	99,27

ЦЕНЫ И ТАРИФЫ

Продолжение 13.2

	Товары и услуги	в том числе:		
		продовольственные товары	непродовольственные товары	услуги
2004				
Январь	104,24	105,75	101,85	100,83
Февраль	103,84	104,16	102,75	103,86
Март	101,38	101,24	101,85	101,40
Апрель	102,36	103,32	101,53	99,30
Май	100,01	98,60	101,46	104,19
Июнь	99,87	98,83	101,18	102,68
Июль	99,59	98,86	101,36	100,48
Август	99,67	98,84	100,27	102,48
Сентябрь	101,97	102,46	101,76	100,18
Октябрь	101,69	102,57	100,92	98,91
Ноябрь	103,17	102,18	100,30	110,95
Декабрь	101,05	101,64	101,63	97,84
2005				
Январь	101,23	101,23	100,35	102,33
Февраль	102,92	103,90	100,75	101,45
Март	100,32	100,27	100,51	100,31
Апрель	101,07	101,27	100,91	100,41
Май	100,18	99,02	101,29	103,31
Июнь	100,24	99,97	100,70	100,78
Июль	98,36	96,89	101,48	100,50
Август	100,11	99,78	100,93	100,47
Сентябрь	100,51	100,55	101,48	99,31
Октябрь	101,32	101,92	100,50	99,93
Ноябрь	102,77	103,79	100,62	101,23
Декабрь	101,38	101,80	100,52	100,71
2006				
Январь	102,51	102,85	100,77	103,08
Февраль	103,24	103,18	100,95	105,91
Март	99,79	98,94	101,94	100,69
Апрель	99,86	99,76	100,32	99,74
Май	99,30	98,73	100,97	99,66
Июнь	99,00	98,26	101,23	99,39
Июль	98,76	97,41	101,45	100,91
Август	99,25	98,41	101,00	100,49
Сентябрь	102,85	104,08	101,25	99,99
Октябрь	102,29	103,43	99,92	100,54
Ноябрь	100,78	100,96	100,35	100,56
Декабрь	101,06	101,37	100,57	100,45

**13.3. ИНДЕКСЫ ПОТРЕБИТЕЛЬСКИХ ЦЕН
НА ОТДЕЛЬНЫЕ ВИДЫ ПРОДОВОЛЬСТВЕННЫХ ТОВАРОВ**
(декабрь к декабрю предыдущего года, в процентах)

	2002	2003	2004	2005	2006
Продовольственные товары	105,64	136,08	119,74	110,67	107,32
Говядина	74,60	123,05	168,53	124,54	98,64
Свинина	77,76	124,64	174,03	114,53	89,69
Птица	87,85	129,38	119,70	133,51	91,22
Рыба свежая	109,17	105,44	126,13	117,83	117,03
Масло сливочное	118,18	121,50	114,71	109,65	103,21
Молоко свежее	120,00	139,04	132,70	118,32	117,49
Сметана	110,80	145,18	130,39	113,10	106,37
Масло растительное	97,86	93,93	158,13	106,78	91,01
Яйца куриные	103,85	145,16	123,29	94,94	89,97
Сыр твердый	98,14	131,71	129,90	119,82	102,86
Сахар-песок	101,91	116,48	123,29	130,81	119,05
Хлеб из пшеничной муки I сорта	91,15	204,34	94,86	93,22	110,23
Макаронные изделия	98,68	150,11	114,29	99,39	102,53
Картофель	112,09	103,93	109,51	178,98	120,41
Капуста свежая	365,70	39,55	192,11	175,16	81,64
Свекла столовая	205,49	88,01	99,67	166,69	97,60
Морковь	286,80	79,45	77,10	186,66	112,23
Лук репчатый	298,46	150,21	55,32	104,83	156,54
Яблоки	109,25	48,55	231,50	110,25	140,14
Алкогольные напитки	109,38	118,82	124,44	109,56	106,24

**13.4. ИНДЕКСЫ ПОТРЕБИТЕЛЬСКИХ ЦЕН
НА ОТДЕЛЬНЫЕ ВИДЫ НЕПРОДОВОЛЬСТВЕННЫХ ТОВАРОВ**
(декабрь к декабрю предыдущего года, в процентах)

	2002	2003	2004	2005	2006
Непродовольственные товары	111,44	119,61	118,20	110,51	111,24
Ткани	108,75	113,94	106,05	109,46	107,54
Одежда и бельё	119,04	118,55	123,78	109,10	115,60
Обувь	109,73	121,46	118,49	118,69	111,80
Мыло хозяйственное	109,47	111,20	123,37	115,77	101,81
Синтетические моющие средства	94,98	110,89	119,44	102,56	114,41
Мыло туалетное	96,83	109,86	111,83	109,86	108,96
Зубная паста	120,26	110,46	109,49	111,87	116,88
Табачные изделия	114,37	112,60	134,80	104,44	100,16
Мебель	113,03	111,14	120,30	105,14	109,96
Посуда	115,49	119,86	117,93	115,22	123,16
Электротовары	104,78	110,75	114,90	111,89	107,45
Канцелярские товары	119,61	112,96	104,77	115,47	112,40
Оптика	106,49	125,72	103,62	115,98	100,76
Медикаменты	102,63	122,36	110,78	111,31	114,29

ЦЕНЫ И ТАРИФЫ

**13.5. ИНДЕКСЫ ПОТРЕБИТЕЛЬСКИХ ЦЕН (ТАРИФОВ)
НА ОТДЕЛЬНЫЕ ВИДЫ ПЛАТНЫХ УСЛУГ НАСЕЛЕНИЮ**
(декабрь к декабрю предыдущего года, в процентах)

	2002	2003	2004	2005	2006
Услуги	138,25	130,85	124,95	111,22	111,83
Услуги жилищного хозяйства:					
наём жилой площади	137,01	137,33	162,27	104,07	150,11
гостиницы	133,11	140,33	123,89	153,37	113,12
Коммунальные услуги:					
электроснабжение	120,00	108,33	107,69	107,14	113,33
водоснабжение и канализация	123,92	138,16	127,77	128,62	143,91
газоснабжение (сетевой газ)	309,67	125,43	100,49	104,48	100,00
горячее водоснабжение	336,94	110,55	215,78	98,18	102,26
центральное отопление	246,36	109,80	217,20	100,00	100,00
санитарная очистка	109,31	117,54	141,99	125,15	137,28
Услуги связи	138,82	124,75	117,74	119,85	107,68
Городской троллейбусный транспорт	142,86	100,00	160,00	100,00	121,59
Услуги правового характера	104,45	113,11	100,00	157,44	113,77
Услуги учреждений культуры	115,44	153,90	129,73	129,77	130,80
Услуги системы народного образования	122,76	109,76	118,16	158,12	113,86
Бытовые услуги:					
ремонт обуви	127,50	131,20	114,01	116,08	114,37
индивидуальный пошив швейных изделий в ателье	135,10	128,62	111,59	134,70	108,60
ремонт электротоваров	126,68	136,75	138,15	112,56	105,80
ремонт часов	111,77	118,96	110,02	109,72	111,60
услуги парикмахерских общего типа	118,62	131,81	127,86	125,69	120,86

**13.6. ИНДЕКСЫ ЦЕН НА СЕЛЬСКОХОЗЯЙСТВЕННЫЕ ПРОДУКТЫ
НА ГОРОДСКИХ РЫНКАХ**
(декабрь к декабрю предыдущего года, в процентах)

	2002	2003	2004	2005	2006
Продукты растениеводства					
Картофель	109,00	111,20	100,00	188,60	124,56
Капуста свежая	333,00	36,90	218,67	153,05	80,08
Лук репчатый	292,00	143,00	57,61	112,58	139,66
Чеснок	375,00	118,40	135,14	99,00	90,49
Свёкла столовая	206,00	86,80	92,00	179,13	94,17
Морковь	252,00	84,60	67,50	203,70	102,27
Яблоки	103,00	50,25	229,59	111,11	148,00
Пшеница среднего качества	92,00	342,50	58,39	90,43	158,82
Кукуруза в зерне	112,00	154,40	73,86	112,31	195,89
Мука пшеничная I сорта	83,00	337,30	67,86	86,84	112,12
Мука кукурузная	108,00	159,40	96,47	93,90	116,02
Фасоль	143,00	88,20	119,33	110,80	104,87
Горох	102,00	167,70	100,00	98,11	104,23
Семена подсолнечника среднего качества	144,00	100,00	114,81	138,39	96,50
Орехи грецкие	95,00	108,40	108,96	214,89	120,68
Масло растительное рафинированное	97,00	97,30	159,82	109,00	85,19

ЦЕНЫ И ТАРИФЫ

Продолжение 13.6

	2002	2003	2004	2005	2006
Продукты животноводства					
Говядина	81,00	125,70	156,97	121,25	100,00
Свинина	78,00	126,90	178,05	110,66	90,76
Птица (курица битая)	94,00	119,20	143,91	130,85	88,62
Молоко свежее	112,00	137,60	133,61	116,35	116,49
Масло сливочное домашнее	128,00	153,30	119,57	90,91	120,00
Брынза коровья	118,00	121,80	138,89	116,67	109,09
Брынза овечья	129,00	122,20	125,48	128,26	105,08
Сметана	113,00	132,90	139,05	115,35	115,00
Творог среднего качества	117,00	127,70	142,62	118,67	114,01
Яйца куриные домашние	102,00	149,10	140,00	95,24	97,50
Мед пчелиный	146,00	127,90	111,27	99,39	112,07
Рыба свежая (толстолобик)	111,00	100,00	126,84	140,49	106,81

**13.7. СРЕДНИЕ ПОТРЕБИТЕЛЬСКИЕ ЦЕНЫ НА ОТДЕЛЬНЫЕ ВИДЫ
ПРОДОВОЛЬСТВЕННЫХ ТОВАРОВ**
(декабрь, за единицу измерения в рублях)

	Ед. изм.	2002	2003	2004	2005	2006
Говядина 1 категории	кг	12,11	14,89	25,07	31,04	30,45
Свинина 1 категории	кг	14,67	18,12	31,59	35,76	32,13
Птица (куры полупотрошенные)	кг	11,39	14,72	17,61	23,18	21,12
Рыба свежая (толстолобик)	кг	6,97	7,77	10,33	12,95	14,47
Масло сливочное	кг	14,78	17,96	20,39	22,38	23,01
Масло растительное рафинированное	л	4,87	4,62	7,34	7,93	7,18
Молоко коровье (2,5% жирности)	л	1,73	2,51	3,28	3,80	4,87
Сыр твёрдый «Голландский»	кг	19,04	25,10	32,29	38,44	39,90
Яйца куриные	дес.	4,85	7,02	8,65	8,21	7,38
Сахар-песок	кг	2,84	3,29	4,04	5,29	6,29
Чай чёрный натуральный высшего сорта	100 г	3,46	3,87	4,19	4,50	5,40
Мука пшеничная 1 сорта	кг	0,87	2,81	1,96	1,72	1,91
Хлеб из пшеничной муки 1 сорта	кг	1,44	2,99	2,84	2,65	2,91
Вермишель «Соломка»	кг	2,73	3,85	4,47	4,71	4,82
Рис	кг	3,10	3,42	4,50	5,29	5,68
Крупа гречневая	кг	3,13	4,72	4,55	5,45	7,72
Картофель	кг	1,37	1,42	1,55	2,77	3,34
Капуста свежая	кг	1,96	0,78	1,46	2,54	2,08
Свёкла столовая	кг	1,35	1,16	1,15	1,89	1,83
Морковь	кг	1,87	1,48	1,13	2,04	2,28
Лук репчатый	кг	1,83	2,73	1,51	1,58	2,44
Яблоки	кг	2,20	1,04	2,34	2,55	3,53
Водка «Русская»	0,5 л	5,39	6,12	7,19	6,36	6,48
Шампанское	0,75 л	7,87	8,67	12,31	16,62	15,90
Пиво	0,5 л	2,21	2,47	2,85	3,28	3,85

ЦЕНЫ И ТАРИФЫ

**13.8. СРЕДНИЕ ЦЕНЫ НА СЕЛЬСКОХОЗЯЙСТВЕННЫЕ
ПРОДУКТЫ НА ГОРОДСКИХ РЫНКАХ**
(декабрь, за единицу измерения в рублях)

	Ед. изм.	2002	2003	2004	2005	2006
Продукты растениеводства						
Картофель	кг	1,34	1,49	1,49	2,81	3,50
Капуста свежая	кг	2,03	0,75	1,64	2,51	2,01
Лук репчатый	кг	1,93	2,76	1,59	1,79	2,50
Чеснок	кг	7,50	8,88	12,00	11,88	10,75
Свёкла столовая	кг	1,44	1,25	1,15	2,06	1,94
Морковь	кг	1,89	1,60	1,08	2,20	2,25
Яблоки	кг	1,95	0,98	2,25	2,50	3,70
Пшеница среднего качества	кг	0,47	1,61	0,94	0,85	1,35
Кукуруза в зерне	кг	0,57	0,88	0,65	0,73	1,43
Мука пшеничная I сорта	кг	0,83	2,80	1,90	1,65	1,85
Мука кукурузная	кг	1,60	2,55	2,46	2,31	2,68
Фасоль	кг	4,31	3,88	4,63	5,13	5,38
Горох	кг	1,58	2,65	2,65	2,60	2,71
Семена подсолнечника среднего качества	кг	2,70	2,70	3,10	4,29	4,14
Орехи грецкие	кг	3,81	4,13	4,50	9,67	11,67
Масло растительное рафинированное	л	4,50	4,38	7,00	7,63	6,50
Продукты животноводства						
Говядина	кг	12,33	15,50	24,33	29,50	29,50
Свинина	кг	13,50	17,13	30,50	33,75	30,63
Птица (курица битая)	кг	13,70	16,33	23,50	30,75	27,25
Молоко свежее	л	1,73	2,38	3,18	3,70	4,31
Масло сливочное домашнее	кг	15,00	23,00	27,50	25,00	30,00
Брынза коровья	кг	9,75	11,88	16,50	19,25	21,00
Брынза овечья	кг	15,00	18,33	23,00	29,50	31,00
Сметана	кг	6,63	8,81	12,25	14,13	16,25
Творог среднего качества	кг	7,00	8,94	12,75	15,13	17,25
Яйца куриные домашние	дес.	5,03	7,50	10,50	10,00	9,75
Мёд пчелиный	кг	13,88	17,75	19,75	19,63	22,00
Рыба свежая (толстолобик)	кг	7,75	7,75	9,83	13,81	14,75

14. ВНЕШНЯЯ ТОРГОВЛЯ

Внешняя торговля включает обмен материальными ценностями, который производится между Приднестровской Молдавской Республикой и другими странами и который увеличивает или уменьшает материальные ресурсы республики.

Объем внешнеторгового оборота - сумма экспорта и импорта в стоимостной оценке. Оборот внешней торговли отражен в ценах текущего периода, в долларах США.

Экспорт (импорт) товаров - сумма вывезенной (ввезенной) из страны (в страну) продукции, товаров в их стоимостной оценке.

Сальдо торгового баланса рассчитывается как разница между экспортом и импортом. Положительное сальдо, если экспорт превышает импорт. Отрицательное сальдо, если экспорт меньше импорта и отражается со знаком минус (-).

Все показатели внешнеторговой деятельности отражают обороты со странами СНГ и странами вне СНГ.

Данные по внешней торговле приведены на основе данных Государственного Таможенного Комитета ПМР.

14.1. ТОРГОВЫЙ БАЛАНС ПРИДНЕСТРОВСКОЙ МОЛДАВСКОЙ РЕСПУБЛИКИ
(миллионов долларов США)

	2002	2003	2004	2005	2006
Внешнеторговый оборот - всего	697,8	1031,8	1293,4	1435,3	1160,5
в том числе:					
со странами СНГ	394,3	578,7	731,8	850,7	656,8
со странами вне СНГ	303,5	453,1	561,6	584,6	503,7
Экспорт - всего	243,4	432,2	535,1	579,7	422,1
в том числе:					
в страны СНГ	113,7	185,2	229,6	308,4	251,7
в страны вне СНГ	129,7	247,0	305,5	271,3	170,4
Импорт - всего	454,4	599,6	758,3	855,6	738,4
в том числе:					
из стран СНГ	280,6	393,5	502,2	542,3	405,1
из стран вне СНГ	173,8	206,1	256,1	313,3	333,3
Сальдо торгового баланса - всего	-211,0	-167,4	-223,2	-275,9	-316,2
в том числе:					
по странам СНГ	-166,9	-208,3	-272,6	-233,9	-153,3
по странам вне СНГ	-44,1	40,9	49,4	-42,0	-162,9
Отношение экспорта к импорту, в процентах	53,6	72,1	70,6	67,8	57,2
в том числе:					
по странам СНГ	40,5	47,1	45,7	56,9	62,1
по странам вне СНГ	74,6	119,9	119,3	86,6	51,1

**ДОЛЯ ЭКСПОРТА И ИМПОРТА
ВО ВНЕШНЕТОРГОВОМ ОБОРОТЕ
ПРИДНЕСТРОВСКОЙ МОЛДАВСКОЙ РЕСПУБЛИКИ**
(в процентах)

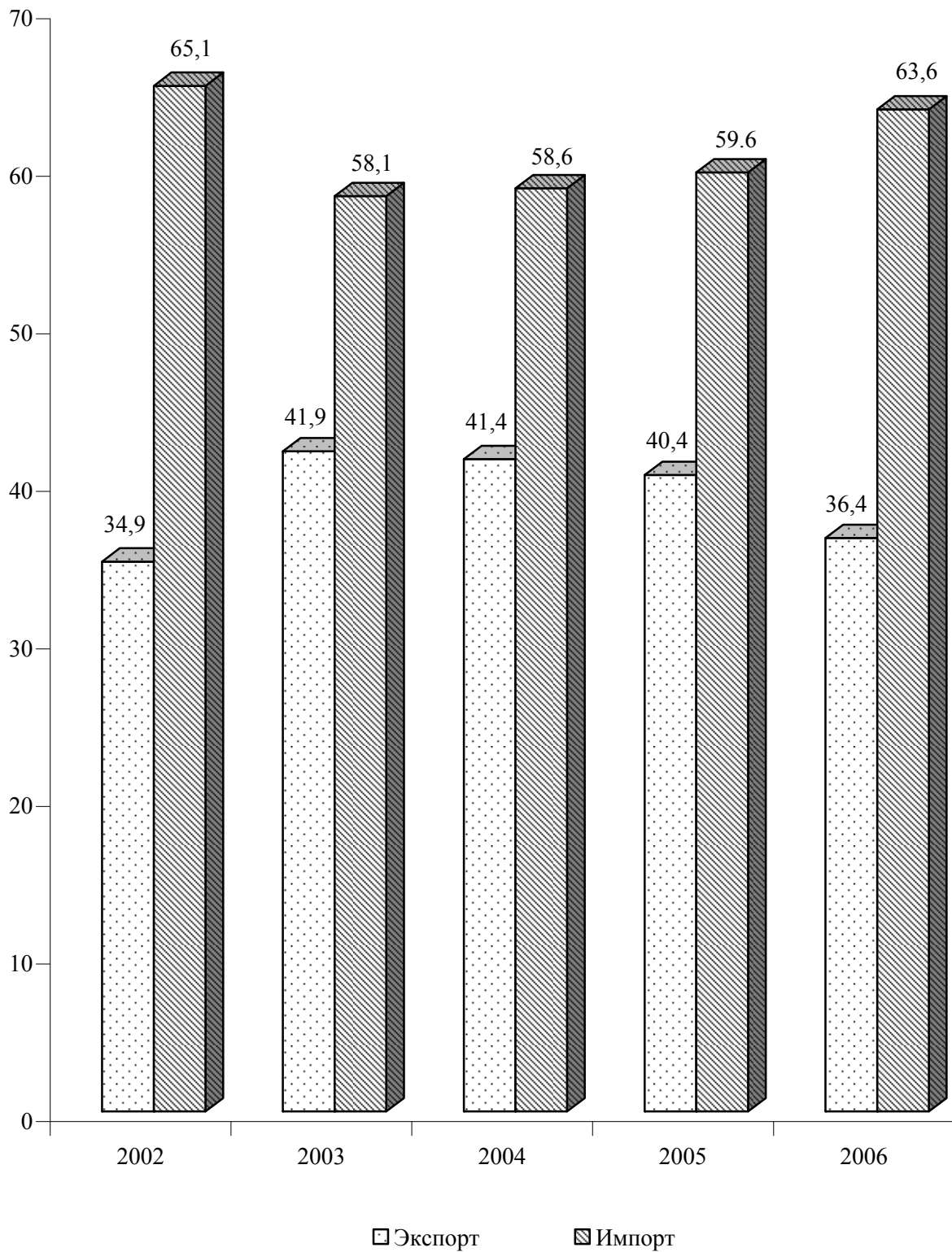

14.2. ЭКСПОРТ В СТРАНЫ СНГ
 (миллионов долларов США)

	2002	2003	2004	2005	2006
Экспорт - всего	243,4	432,2	535,1	579,7	422,1
из общего итога:					
Экспорт в страны СНГ	113,7	185,2	229,6	308,4	251,7
в том числе:					
Азербайджан	0,4	0,0	0,3	-	0,0
Армения	-	0,1	-	0,0	0,3
Беларусь	2,3	2,6	5,0	1,7	1,6
Грузия	0,0	0,5	0,1	0,2	0,1
Казахстан	0,2	0,5	0,8	0,3	0,0
Кыргызстан	0,0	0,2	0,1	0,1	-
Молдова	56,5	78,2	72,9	59,4	35,3
Россия	42,7	80,5	128,8	231,5	195,2
Таджикистан	0,0	0,1	0,2	0,2	0,4
Туркменистан	-	0,3	0,1	-	-
Узбекистан	2,0	2,7	2,4	2,1	2,5
Украина	9,6	19,5	18,9	12,8	16,2

14.3. ЭКСПОРТ В СТРАНЫ ВНЕ СНГ
 (миллионов долларов США)

	2002	2003	2004	2005	2006
Экспорт в страны вне СНГ	129,7	247,0	305,5	271,3	170,4
в том числе:					
Австрия	1,5	4,3	2,0	0,2	0,4
Алжир	4,3	11,9	20,9	6,7	4,0
Бельгия	0,5	1,8	0,8	0,1	0,3
Болгария	1,6	7,2	11,6	7,3	0,8
Великобритания	1,0	4,3	1,8	1,0	0,4
Венгрия	1,4	1,8	8,5	1,6	0,7
Германия	7,3	18,5	25,9	28,0	27,9
Греция	10,2	12,2	11,7	-	-
Египет	8,1	9,0	4,2	14,1	10,5
Израиль	0,4	2,7	0,9	5,4	1,4
Индия	-	1,0	0,3	0,3	-
Ирландия	0,0	0,2	1,7	-	-
Италия	24,2	45,9	45,2	34,3	38,7
Канада	0,1	0,3	0,0	16,7	14,0
Кипр	3,5	4,6	2,4	2,7	-
Китай	6,1	11,1	-	0,6	-
Латвия	2,5	3,7	2,6	1,1	0,0
Литва	0,2	0,4	2,4	0,2	0,3
Мальта	-	0,1	-	-	-
Нидерланды	1,3	3,2	2,6	5,1	3,2
Польша	0,7	1,0	13,2	11,6	2,1
Румыния	7,7	23,4	10,5	20,2	24,4
Сирия	0,2	3,3	3,4	4,9	2,2
Словакия	0,5	1,2	6,1	21,4	4,2
США	2,1	3,8	6,1	6,7	1,6
Турция	0,2	1,8	9,7	9,7	6,3
Финляндия	0,0	-	0,3	-	0,1
Хорватия	3,2	4,2	2,2	5,8	6,3
Швейцария	0,0	0,1	0,0	0,3	2,2
Эстония	0,2	0,0	0,1	0,0	-
Югославия (Сербия)	0,5	1,0	2,1	10,5	5,7
Другие страны	40,2	63,0	106,3	54,8	12,7

14.4. ИМПОРТ ИЗ СТРАН СНГ

(миллионов долларов США)

	2002	2003	2004	2005	2006
Импорт - всего	454,4	599,6	758,3	855,6	738,4
из общего итога:					
Импорт из стран СНГ	280,6	393,5	502,2	542,3	405,1
в том числе:					
Азербайджан	0,1	-	-	0,0	-
Армения	0,0	0,1	0,0	0,7	0,2
Беларусь	11,3	11,3	14,2	27,9	27,0
Грузия	0,0	0,0	0,0	0,0	0,0
Казахстан	1,0	2,4	2,6	2,4	16,1
Кыргызстан	-	0,0	-	-	0,0
Молдова	33,9	21,9	12,6	75,2	24,8
Россия	134,1	145,0	183,4	189,3	199,9
Таджикистан	0,1	0,5	-	-	0,6
Туркменистан	0,2	0,6	-	-	-
Узбекистан	-	1,0	0,4	-	7,9
Украина	99,9	210,7	288,8	246,8	128,6

14.5. ИМПОРТ ИЗ СТРАН ВНЕ СНГ
 (миллионов долларов США)

	2002	2003	2004	2005	2006
Импорт из стран вне СНГ	173,8	206,1	256,1	313,3	333,3
в том числе:					
Австрия	3,0	2,1	8,5	7,3	6,4
Бельгия	3,4	3,0	4,1	5,5	5,9
Болгария	1,3	1,4	1,4	1,2	1,4
Великобритания	3,4	3,1	2,4	1,6	10,3
Венгрия	2,3	2,6	3,5	6,1	7,4
Германия	31,6	44,3	50,5	56,9	46,9
Дания	0,4	0,0	0,2	0,1	1,2
Израиль	0,7	0,7	0,4	0,3	0,2
Индия	0,1	0,1	1,3	0,9	1,1
Ирландия	0,0	0,1	0,0	0,0	0,2
Испания	0,8	1,4	1,1	1,0	2,8
Италия	22,0	18,1	30,3	35,3	35,4
Канада	3,6	4,0	5,3	1,7	0,6
Кипр	4,0	1,7	0,5	0,8	13,6
Китай	0,5	3,5	10,7	16,1	8,1
Латвия	7,2	8,1	3,0	4,2	1,7
Литва	1,6	3,2	6,8	8,8	1,8
Нидерланды	6,2	7,0	9,2	13,3	10,5
Польша	26,2	30,1	24,8	44,1	29,6
Румыния	9,7	20,1	18,9	20,7	7,6
Словакия	0,7	1,8	2,6	1,5	1,4
Словения	1,0	0,3	0,7	2,3	1,9
США	14,5	20,2	34,9	44,1	53,3
Турция	1,9	2,7	4,4	4,5	8,1
Финляндия	0,6	0,3	0,6	1,9	0,5
Франция	3,9	9,8	4,5	3,9	5,4
Швейцария	4,0	0,8	1,6	6,1	4,6
Эстония	0,4	0,5	0,4	0,6	0,5
Другие страны	18,8	15,1	23,5	22,5	64,9

**ДОЛЯ ОСНОВНЫХ СТРАН-ПАРТНЕРОВ
В ЭКСПОРТЕ В 2006 Г.**

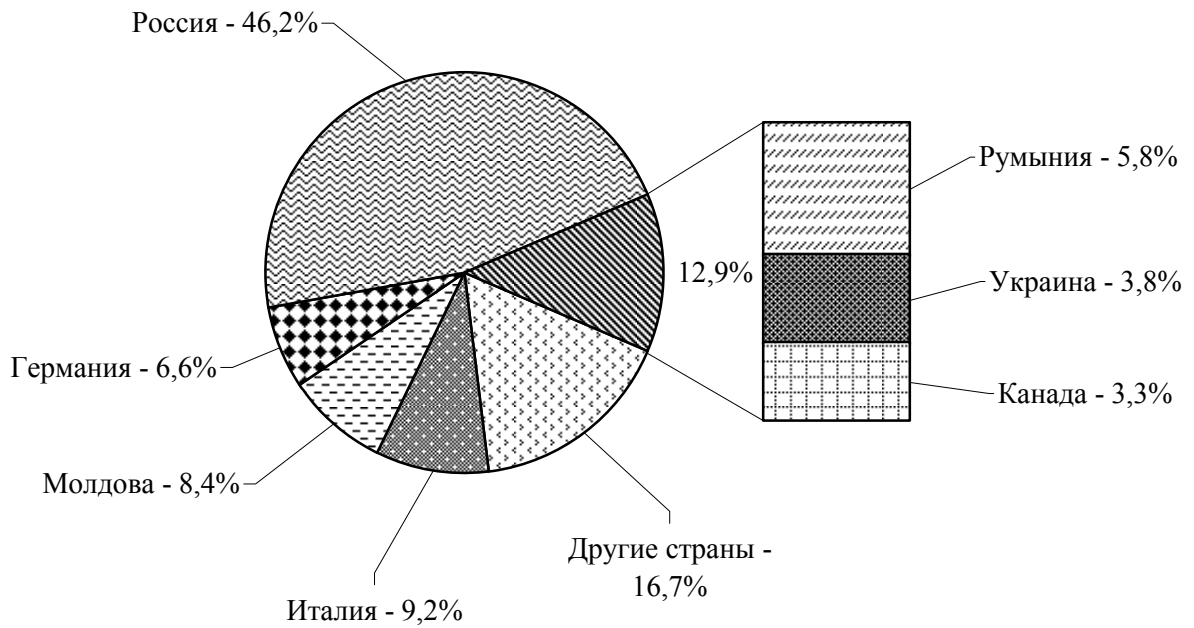

**ДОЛЯ ОСНОВНЫХ СТРАН-ПАРТНЕРОВ
В ИМПОРТЕ В 2006 Г.**

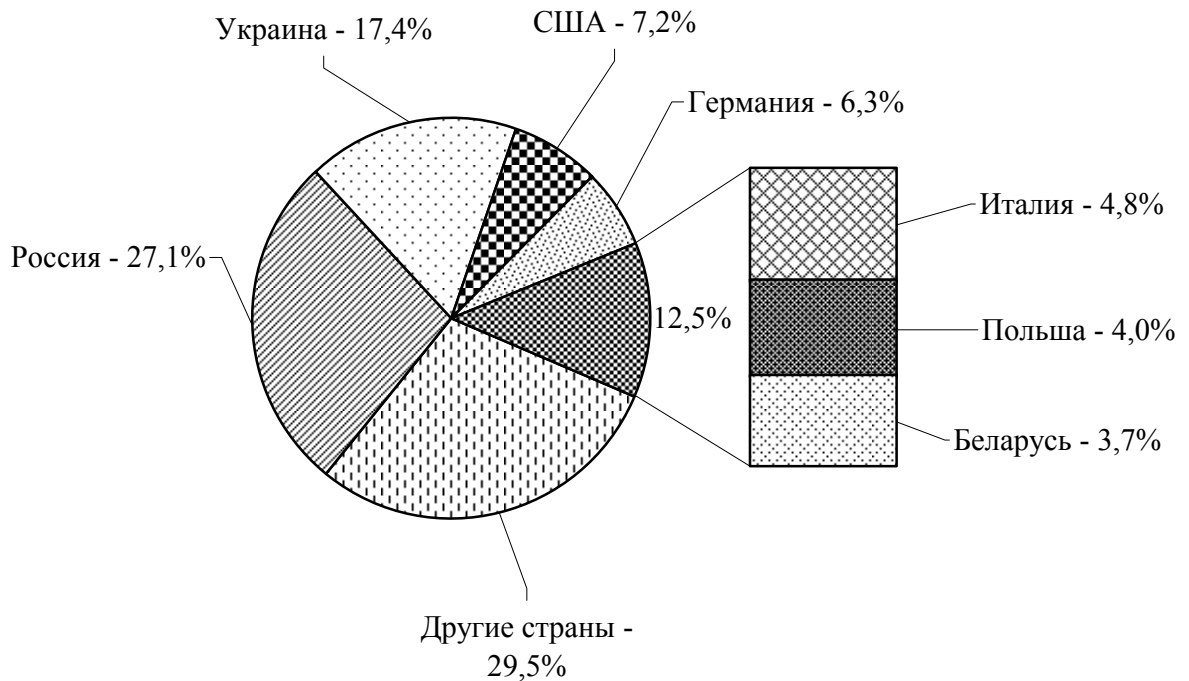

14.6. ТОВАРНАЯ СТРУКТУРА ЭКСПОРТА В СТРАНЫ СНГ
(ПО РАЗДЕЛАМ ТН ВЭД СНГ)
(миллионов долларов США)

	2002	2003	2004	2005	2006
Всего	113,7	185,2	229,6	308,4	251,7
в том числе:					
РАЗДЕЛ I. Живые животные; продукты животного происхождения	0,1	0,4	0,1	-	-
РАЗДЕЛ II. Продукты растительного происхождения	1,5	1,8	2,9	1,4	5,3
РАЗДЕЛ III. Жиры, масла животного, растительного происхождения, продукты их расщепления; готовые пищевые жиры; воски животного, растительного происхождения	0,3	0,3	0,0	0,0	0,0
РАЗДЕЛ IV. Готовые пищевые продукты; алкогольные и безалкогольные напитки и уксус; табак и его заменители	13,1	24,7	20,9	15,1	6,0
РАЗДЕЛ V. Минеральные продукты	44,2	49,1	44,1	48,1	1,6
РАЗДЕЛ VI. Продукция химич. и связанных с ней отраслей промышленности	0,3	0,1	0,2	0,1	0,0
РАЗДЕЛ VII. Полимерные материалы, пластмассы и изделия из них; каучук, резина и изделия из них	1,1	1,5	2,2	2,6	2,6
РАЗДЕЛ VIII. Необработанные шкура и кожа (кожевенное сырье), кожа, натуральный мех и изделия из них; шорно-седельные изделия и упряжь; дорожные принадлежности, дамские сумки и аналогичные им товары; изделия из кишок животных (кр. кетгута из натур.шелка)	0,0	0,0	0,0	0,0	0,0
РАЗДЕЛ IX. Древесина, пробка и изделия из них; древесный уголь; изделия из соломы, альфы или из пр. материалов для плетения; корзиночные и др. плетеные изделия	0,0	0,2	0,0	0,0	0,0
РАЗДЕЛ X. Масса из древесины, из др. волокнистых целлюлозных материалов; бумага и картон, регенерированные из отходов и макулатуры; бумага, картон и изделия из них	0,3	0,7	0,1	0,0	0,0
РАЗДЕЛ XI. Текстильные материалы и изделия	7,6	10,6	7,2	5,3	3,8
РАЗДЕЛ XII. Обувь, головные уборы, зонты, солнцезащитные зонты, трости, трости-сиденья, хлысты, кнуты и их части; обработанные перья и изделия из них; искусственные цветы; изделия из человеческого волоса	6,1	5,8	6,7	5,7	4,0
РАЗДЕЛ XIII. Изделия из камня, гипса, цемента, асбеста, слюды или аналогич. материалов; стекло и изделия из него	0,7	0,8	1,1	1,1	1,3
РАЗДЕЛ XIV. Жемчуг природный, культивированный, драгоценные или полудраг. камни, драг. металлы, металлы, плакированные драг. метал., и изделия из них; бижутерия; монеты	-	0,0	-	-	-
РАЗДЕЛ XV. Недрагоценные металлы и изделия из них	18,9	46,6	110,6	196,5	200,4
РАЗДЕЛ XVI. Машины, оборудование и механизмы; электротехническое оборудование; их части; звукозаписывающая и звуковоспроизводящая аппаратура, аппаратура для записи и воспроизведения телевизионного изображения и звука и их части и принадлежности	15,8	22,7	29,7	29,4	24,8
РАЗДЕЛ XVII. Средства наземного транспорта, летательные аппараты, плавучие ср-ва и относящиеся к транспорту устройства и оборудование	2,9	10,6	0,7	0,4	0,7
РАЗДЕЛ XVIII. Инструменты и аппараты оптические, фотографические, кинематографические, измерительные, контрольные, прецизионные, медицинские или хирургические; часы всех видов; музык. инструменты; их части и принадлежности	0,0	0,0	0,0	0,0	0,0
РАЗДЕЛ XIX. Оружие и боеприпасы; их части и принадлежности	-	-	-	-	-
РАЗДЕЛ XX. Разные промышленные товары	0,8	3,1	3,1	2,6	1,1
РАЗДЕЛ XXI. Произведения искусства, предметы коллекционирования и антиквариат	-	-	-	-	-
Товары, которые не были классифицированы согласно ТН ВЭД СНГ	-	6,1	-	-	-

14.7. ТОВАРНАЯ СТРУКТУРА ИМПОРТА ИЗ СТРАН СНГ
(ПО РАЗДЕЛАМ ТН ВЭД СНГ)
(миллионов долларов США)

	2002	2003	2004	2005	2006
Всего	280,6	393,5	502,2	542,3	405,1
в том числе:					
РАЗДЕЛ I. Живые животные; продукты животного происхождения	1,8	1,5	2,2	8,0	5,8
РАЗДЕЛ II. Продукты растительного происхождения	1,6	5,1	9,1	2,7	3,1
РАЗДЕЛ III. Жиры, масла животного, растительного происхождения, продукты их расщепления; готовые пищевые жиры; воски животного, растительного происхождения	1,1	1,3	1,6	1,9	2,1
РАЗДЕЛ IV. Готовые пищевые продукты; алкогольные и безалкогольные напитки и уксус; табак и его заменители	26,2	42,2	42,0	37,0	35,2
РАЗДЕЛ V. Минеральные продукты	143,9	155,7	165,9	179,4	135,0
РАЗДЕЛ VI. Продукция химич. и связанных с ней отраслей промышленности	10,0	9,8	14,6	19,9	16,6
РАЗДЕЛ VII. Полимерные материалы, пластмассы и изделия из них; каучук, резина и изделия из них	3,8	5,5	6,6	8,1	8,3
РАЗДЕЛ VIII. Необработанные шкура и кожа (кожевенное сырье), кожа, натуральный мех и изделия из них; шорно-седельные изделия и упряжь; дорожные принадлежности, дамские сумки и аналогичные им товары; изделия из кишок животных (кр. кетгута из натур.шелка)	0,7	1,0	0,5	0,7	1,0
РАЗДЕЛ IX. Древесина, пробка и изделия из них; древесный уголь; изделия из соломы, альфы или из пр. материалов для плетения; корзиночные и др. плетеные изделия	0,7	0,9	1,1	1,6	2,0
РАЗДЕЛ X. Масса из древесины, из др. волокнистых целлюлозных материалов; бумага и картон, регенерированные из отходов и макулатуры; бумага, картон и изделия из них	3,9	2,7	3,8	3,9	3,8
РАЗДЕЛ XI. Текстильные материалы и изделия	8,0	20,8	8,5	5,1	11,1
РАЗДЕЛ XII. Обувь, головные уборы, зонты, солнцезащитные зонты, трости, трости-сиденья, хлысты, кнуты и их части; обработанные перья и изделия из них; искусственные цветы; изделия из человеческого волоса	1,5	2,8	0,3	0,3	0,4
РАЗДЕЛ XIII. Изделия из камня, гипса, цемента, асбеста, слюды или аналогич. материалов; стекло и изделия из него	3,4	4,7	5,6	6,3	7,6
РАЗДЕЛ XIV. Жемчуг природный, культивированный, драгоценные или полудраг. камни, драг. металлы, металлы, плакированные драг. метал., и изделия из них; бижутерия; монеты	0,1	0,2	0,4	0,7	0,9
РАЗДЕЛ XV. Недрагоценные металлы и изделия из них	51,2	115,7	207,8	228,2	139,6
РАЗДЕЛ XVI. Машины, оборудование и механизмы; электротехническое оборудование; их части; звукозаписывающая и звуковоспроизводящая аппаратура, аппаратура для записи и воспроизведения телевизионного изображения и звука и их части и принадлежности	19,0	19,8	27,1	31,6	27,2
РАЗДЕЛ XVII. Средства наземного транспорта, летательные аппараты, плавучие ср-ва и относящиеся к транспорту устройства и оборудование	1,2	1,1	2,5	4,1	2,6
РАЗДЕЛ XVIII. Инструменты и аппараты оптические, фотографические, кинематографические, измерительные, контрольные, прецизионные, медицинские или хирургические; часы всех видов; музык. инструменты; их части и принадлежности	1,3	1,8	2,0	1,8	1,9
РАЗДЕЛ XIX. Оружие и боеприпасы; их части и принадлежности	0,0	0,0	0,0	-	0,0
РАЗДЕЛ XX. Разные промышленные товары	1,0	0,9	0,6	1,0	0,9
РАЗДЕЛ XXI. Произведения искусства, предметы коллекционирования и антиквариат	-	0,0	0,0	-	-
Товары, которые не были классифицированы согласно ТН ВЭД СНГ	0,2	-	-	-	-

14.8. ТОВАРНАЯ СТРУКТУРА ЭКСПОРТА В СТРАНЫ ВНЕ СНГ
(ПО РАЗДЕЛАМ ТН ВЭД СНГ)
(миллионов долларов США)

	2002	2003	2004	2005	2006
Всего	129,7	247,0	305,5	271,3	170,4
в том числе:					
РАЗДЕЛ I. Живые животные; продукты животного происхождения	-	0,1	-	-	-
РАЗДЕЛ II. Продукты растительного происхождения	2,2	1,6	1,0	5,8	3,3
РАЗДЕЛ III. Жиры, масла животного, растительного происхождения, продукты их расщепления; готовые пищевые жиры; воски животного, растительного происхождения	-	0,7	2,9	-	-
РАЗДЕЛ IV. Готовые пищевые продукты; алкогольные и безалкогольные напитки и уксус; табак и его заменители	3,3	4,5	1,5	0,5	0,5
РАЗДЕЛ V. Минеральные продукты	0,5	0,0	0,7	0,0	-
РАЗДЕЛ VI. Продукция химич. и связанных с ней отраслей промышленности	0,0	0,0	0,1	0,4	0,0
РАЗДЕЛ VII. Полимерные материалы, пластмассы и изделия из них; каучук, резина и изделия из них	0,1	0,3	0,2	0,2	0,0
РАЗДЕЛ VIII. Необработанные шкура и кожа (кожевенное сырье), кожа, натуральный мех и изделия из них; шорно-седельные изделия и упряжь; дорожные принадлежности, дамские сумки и аналогичные им товары; изделия из кишок животных (кр. кетгута из натур.шелка)	0,0	0,1	0,0	0,1	0,0
РАЗДЕЛ IX. Древесина, пробка и изделия из них; древесный уголь; изделия из соломы, альфы или из пр. материалов для плетения; корзиночные и др. плетеные изделия	0,0	0,0	0,0	0,0	0,0
РАЗДЕЛ X. Масса из древесины, из др. волокнистых целлюлозных материалов; бумага и картон, регенерированные из отходов и макулатуры; бумага, картон и изделия из них	0,0	0,0	0,0	0,0	0,0
РАЗДЕЛ XI. Текстильные материалы и изделия	30,5	53,1	60,5	67,5	64,1
РАЗДЕЛ XII. Обувь, головные уборы, зонты, солнцезащитные зонты, трости, трости-сиденья, хлысты, кнуты и их части; обработанные перья и изделия из них; искусственные цветы; изделия из человеческого волоса	2,8	13,0	10,9	12,4	18,1
РАЗДЕЛ XIII. Изделия из камня, гипса, цемента, асбеста, слюды или аналогич. материалов; стекло и изделия из него	0,0	0,0	0,0	0,0	0,0
РАЗДЕЛ XIV. Жемчуг природный, культивированный, драгоценные или полудраг. камни, драг. металлы, металлы, плакированные драг. метал., и изделия из них; бижутерия; монеты	-	-	-	-	-
РАЗДЕЛ XV. Недрагоценные металлы и изделия из них	88,9	169,7	225,3	182,1	83,1
РАЗДЕЛ XVI. Машины, оборудование и механизмы; электротехническое оборудование; их части; звукозаписывающая и звуковоспроизводящая аппаратура, аппаратура для записи и воспроизведения телевизионного изображения и звука и их части и принадлежности	1,1	3,5	2,4	2,0	1,0
РАЗДЕЛ XVII. Средства наземного транспорта, летательные аппараты, плавучие ср-ва и относящиеся к транспорту устройства и оборудование	0,2	0,4	-	0,2	-
РАЗДЕЛ XVIII. Инструменты и аппараты оптические, фотографические, кинематографические, измерительные, контрольные, прецизионные, медицинские или хирургические; часы всех видов; музык. инструменты; их части и принадлежности	0,0	0,0	-	0,0	0,0
РАЗДЕЛ XIX. Оружие и боеприпасы; их части и принадлежности	-	-	-	-	-
РАЗДЕЛ XX. Разные промышленные товары	0,0	0,0	0,0	0,0	0,2
РАЗДЕЛ XXI. Произведения искусства, предметы коллекционирования и антиквариат	-	-	-	-	-
Товары, которые не были классифицированы согласно ТН ВЭД СНГ	-	-	-	-	-

14.9. ТОВАРНАЯ СТРУКТУРА ИМПОРТА ИЗ СТРАН ВНЕ СНГ
(ПО РАЗДЕЛАМ ТН ВЭД СНГ)
(миллионов долларов США)

	2002	2003	2004	2005	2006
Всего	173,8	206,1	256,1	313,3	333,3
в том числе:					
РАЗДЕЛ I. Живые животные; продукты животного происхождения	36,4	38,8	57,6	104,4	78,4
РАЗДЕЛ II. Продукты растительного происхождения	3,4	8,2	9,1	5,7	7,6
РАЗДЕЛ III. Жиры, масла животного, растительного происхождения, продукты их расщепления; готовые пищевые жиры; воски животного, растительного происхождения	0,2	0,2	0,2	0,0	0,1
РАЗДЕЛ IV. Готовые пищевые продукты; алкогольные и безалкогольные напитки и уксус; табак и его заменители	33,5	27,9	17,3	26,4	35,0
РАЗДЕЛ V. Минеральные продукты	1,6	3,8	5,2	4,5	14,7
РАЗДЕЛ VI. Продукция химич. и связанных с ней отраслей промышленности	7,1	9,4	14,3	13,5	18,5
РАЗДЕЛ VII. Полимерные материалы, пластмассы и изделия из них; каучук, резина и изделия из них	7,7	9,4	9,9	11,7	13,4
РАЗДЕЛ VIII. Необработанные шкура и кожа (кожевенное сырье), кожа, натуральный мех и изделия из них; шорно-седельные изделия и упряжь; дорожные принадлежности, дамские сумки и аналогичные им товары; изделия из кишок животных (кр. кетгута из натур.шелка)	3,1	4,7	4,3	4,4	7,1
РАЗДЕЛ IX. Древесина, пробка и изделия из них; древесный уголь; изделия из соломы, альфы или из пр. материалов для плетения; корзиночные и др. плетеные изделия	1,6	3,7	3,6	2,6	1,5
РАЗДЕЛ X. Масса из древесины, из др. волокнистых целлюлозных материалов; бумага и картон, регенерированные из отходов и макулатуры; бумага, картон и изделия из них	3,8	5,5	4,2	3,9	3,8
РАЗДЕЛ XI. Текстильные материалы и изделия	28,5	28,8	39,9	51,2	36,6
РАЗДЕЛ XII. Обувь, головные уборы, зонты, солнцезащитные зонты, трости, трости-сиденья, хлысты, кнуты и их части; обработанные перья и изделия из них; искусственные цветы; изделия из человеческого волоса	1,4	3,7	4,3	2,3	2,0
РАЗДЕЛ XIII. Изделия из камня, гипса, цемента, асбеста, слюды или аналогич. материалов; стекло и изделия из него	6,2	9,1	11,8	9,5	8,7
РАЗДЕЛ XIV. Жемчуг природный, культивированный, драгоценные или полудраг. камни, драг. металлы, металлы, плакированные драг. метал., и изделия из них; бижутерия; монеты	0,0	0,0	0,0	0,1	0,2
РАЗДЕЛ XV. Недрагоценные металлы и изделия из них	8,6	19,9	20,1	19,6	30,7
РАЗДЕЛ XVI. Машины, оборудование и механизмы; электротехническое оборудование; их части; звукозаписывающая и звуковоспроизводящая аппаратура, аппаратура для записи и воспроизведения телевизионного изображения и звука и их части и принадлежности	25,5	24,1	42,0	38,6	53,8
РАЗДЕЛ XVII. Средства наземного транспорта, летательные аппараты, плавучие ср-ва и относящиеся к транспорту устройства и оборудование	1,9	3,8	5,9	7,3	14,0
РАЗДЕЛ XVIII. Инструменты и аппараты оптические, фотографические, кинематографические, измерительные, контрольные, прецизионные, медицинские или хирургические; часы всех видов; музык. инструменты; их части и принадлежности	1,5	2,7	3,5	3,2	2,2
РАЗДЕЛ XIX. Оружие и боеприпасы; их части и принадлежности	-	-	-	-	-
РАЗДЕЛ XX. Разные промышленные товары	1,7	2,4	2,7	4,4	5,1
РАЗДЕЛ XXI. Произведения искусства, предметы коллекционирования и антиквариат	-	-	-	-	-
Товары, которые не были классифицированы согласно ТН ВЭД СНГ	0,1	0,0	-	-	-

**15. ОСНОВНЫЕ СОЦИАЛЬНО-ЭКОНОМИЧЕСКИЕ ПОКАЗАТЕЛИ
ГОРОДОВ И РАЙОНОВ**

15.1. ОСНОВНЫЕ СОЦИАЛЬНО - ЭКОНОМИЧЕСКИЕ ПОКАЗАТЕЛИ ПО г. ТИРАСПОЛЬ

	2002	2003	2004	2005	2006
Население (на конец года), тыс. чел.	177,7	174,1	158,9	156,7	154,8
Промышленность					
Индексы общего объема промышленной продукции (в сопоставимых ценах, в процентах к предыдущему году)	97,0	104,2	103,1	102,8	78,8
Выпуск основных видов продукции:					
электроэнергия, млн. кВт/ч	2942	2793	2891	2701	1347
машины литейные, шт.	28	7	4	4	11
электромашинны крупные, шт.	952	1012	1437	1050	683
электродвигатели взрывобезопасные, тыс. шт.	10	7	10	8	6
крышки для консервирования, млн. шт.	46	47	22	22	22
кирпич строительный, млн. условных кирпичей	15	14	18	16	16
тара стеклянная консервная в 0,5 л исчисления, млн. шт.	77	69	45	33	37
ткани х/б готовые (валовый выпуск), млн. м ² ,	83	95	101	119	118
в т.ч. товарный выпуск	-	50	50	62	67
консервы, тыс. условных банок	12347	9032	3	220	159
коньяки, тыс. дал	364	677	584	508	230
Сельское хозяйство					
Посевные площади, га:					
зерновые и зернобобовые культуры	1074	295	1010	511	250
технические культуры	265	618	232	215	88
картофель, овощи и бахчевые культуры	298	94	58	130	60
кормовые культуры	194	98	89	60	27
Площади многолетних насаждений, га:					
плоды и ягоды	407	389	386	84	45
виноград	38	38	38	3	-
Валовой сбор, тонн:					
зерновые и зернобобовые культуры	3232	365	2012	775	419
подсолнечник	354	744	242	140	93
овощи	1128	446	359	107	2
плоды и ягоды	93	1023	27	1	81
виноград	92	-	-	-	-
Поголовье (на конец года), голов:					
крупный рогатый скот	88	22	9	9	2
свиньи	450	282	144	132	114
птица	418	-	-	-	-
Производство, т:					
скот и птица на убой (в живом весе)	21	29	7	4	3
молоко	65	22	15	12	9
яйца, тыс. шт.	6	12	-	-	-

ОСНОВНЫЕ СОЦИАЛЬНО-ЭКОНОМИЧЕСКИЕ ПОКАЗАТЕЛИ ГОРОДОВ И РАЙОНОВ

Продолжение

	2002	2003	2004	2005	2006
Капитальное строительство					
Ввод в действие основных фондов, млн. руб.	114,0	124,6	309,7	324,9	488,5
Инвестиции в основной капитал, млн. руб.	124,8	174,0	376,6	466,5	538,9
Ввод в действие жилых домов, тыс. м ² общей площади	16,0	15,8	2,2	9,2	40,9
Пассажирские перевозки					
автомобильным транспортом общего пользования¹⁾					
Перевезено пассажиров, млн. чел.	4,1	4,1	4,8	3,1	2,7
Пассажирооборот, млн. пассажира - километров	55,3	57,8	52,1	33,1	27,8
Грузовые перевозки автомобильным транспортом общего пользования¹⁾					
Перевезено грузов, млн. т	1,5	1,8	1,8	1,6	1,2
Грузооборот, млн. т-км	22,4	17,0	11,7	11,4	4,6
Розничный товарооборот					
Объем розничного товарооборота, млн. руб.	634,7	841,4	1233,4	1711,7	1934,5
Платные услуги населению					
Объем реализации платных услуг населению, млн. руб.	105,9	151,6	211,3	279,8	356,4
Жилищный фонд					
Весь жилищный фонд, тыс. м ²	3280,0	3272,2	3263,1	3302,1	3491,9
в том числе:					
государственный	482,6	464,5	176,6	139,6	96,4
муниципальный	894,8	779,7	747,3	665,2	823,4
частный	1860,7	1990,8	2265,5	2423,5	2477,7
смешанный	41,9	37,2	73,7	73,8	94,4
Образование, культура и здравоохранение					
Число дневных общеобразовательных учреждений (на начало учебного года)	30	30	30	30	30
в них учащихся, тыс. чел.	22,8	21,4	20,1	19,0	17,7
Число учреждений начального и среднего профессионального образования (на начало учебного года)	9	9	9
в них учащихся (включая заочников), тыс. чел.	6,0	5,3	4,9
Число учреждений высшего профессионального образования (на начало учебного года)	3	3	3
в них студентов (включая заочников), тыс. чел.	13,2	13,7	14,1
Число массовых библиотек	11	11	11	11	11
в них ед. библиот. фонда, млн. экз.	0,8	0,8	0,8	0,8	0,8
Число клубных учреждений	17	17	11	12	12
Число музеев	5	5	5	5	5
Число театров	1	1	1	1	1
Число больничных учреждений	6	6	5	5	5
Число больничных коек, тыс.	1,9	1,8	1,8	1,6	1,5
Численность врачей всех специальностей, чел.	827	823	849	875	892
Экология					
Вредные вещества, выброшенные в атмосферу стационарными источниками, тыс. т	34,9	23,6	19,3	12,9	6,2

¹⁾ Без субъектов малого предпринимательства.

15.2. ОСНОВНЫЕ СОЦИАЛЬНО-ЭКОНОМИЧЕСКИЕ ПОКАЗАТЕЛИ ПО г. БЕНДЕРЫ

	2002	2003	2004	2005	2006
Население (на конец года), тыс. чел.	129,6	128,2	104,9	103,6	102,7
Промышленность					
Индексы общего объема промышленной продукции (в сопоставимых ценах, в процентах к предыдущему году)	77,5	126,5	97,7	92,4	104,1
Выпуск основных видов продукции:					
кабельные изделия (по весу меди), тыс. т	1	3	4	4	4
сборные конструкции и изделия из ж/б, тыс. м ³	4,0	6	7	9	11
шелковые ткани, млн. м ²	2	2	1	1	1
обувь, тыс. пар	2084	2380	2645	2688	2131
растительное масло, тыс. т	2	4	5	-	-
консервы, тыс. условных банок	12754	5064	41	138	182
безалкогольные напитки, тыс. дал	39	32	25	21	125
Сельское хозяйство					
Посевные площади, га:					
зерновые и зернобобовые культуры	1113	600	1539	1070	606
технические культуры	184	235	283	288	138
картофель, овощи и бахчевые культуры	158	49	16	33	84
кормовые культуры	1017	784	641	714	489
Площади многолетних насаждений, га:					
плоды и ягоды	60	34	135	105	71
виноград	425	416	416	388	388
Валовой сбор, тонн:					
зерновые и зернобобовые культуры	3459	453	4392	2090	670
подсолнечник	125	259	293	122	103
овощи	487	131	127	51	742
плоды и ягоды	9	91	43	41	147
виноград	1391	1351	1227	801	88
Поголовье (на конец года), голов:					
крупный рогатый скот	1166	670	409	350	389
свиньи	568	291	146	131	336
Производство, т:					
скот и птица на убой (в живом весе)	93	162	61	31	12
молоко	846	423	204	366	436
Капитальное строительство					
Ввод в действие основных фондов, млн. руб.	24,7	20,4	30,7	32,2	33,9
Инвестиции в основной капитал, млн. руб.	37,7	23,2	32,1	26,6	36,8
Ввод в действие жилых домов, тыс. м ² общей площади	3,7	2,2	6,7	13,0	5,0

Продолжение

	2002	2003	2004	2005	2006
Пассажиры перевозки					
автомобильным транспортом общего пользования¹⁾					
Перевезено пассажиров, млн. чел.	4,1	2,4	1,6	1,3	1,2
Пассажирооборот, млн. пассажиро - километров	53,7	34,5	23,6	21,8	19,1
Грузовые перевозки автомобильным транспортом общего пользования¹⁾					
Перевезено грузов, млн. т	0,1	0,1	0,2	0,1	0,1
Грузооборот, млн. т-км	1,4	2,9	3,5	2,8	2,1
Розничный товарооборот					
Объем розничного товарооборота, млн. руб.	178,9	234,4	329,0	446,0	588,2
Платные услуги населению					
Объем реализации платных услуг населению, млн. руб.	49,0	58,8	70,1	90,8	116,9
Жилищный фонд					
Весь жилищный фонд, тыс. м ²	2325,7	2331,2	2312,2	2332,8	2255,7
в том числе:					
государственный	158,8	135,2	730,7	122,8	88,8
муниципальный	675,8	645,1	12,4	546,9	423,5
частный	1465,8	1508,9	1554,0	1642,5	1719,8
смешанный	25,3	42,0	15,1	20,6	23,6
Образование, культура и здравоохранение					
Число дневных общеобразовательных учреждений (на начало учебного года)	22	23	23	23	23
в них учащихся, тыс. чел.	13,2	12,3	11,5	11,0	10,3
Число учреждений начального и среднего профессионального образования (на начало учебного года)	6	6	6
в них учащихся (включая заочников), тыс. чел.	2,4	2,3	2,2
Число массовых библиотек	12	12	12	12	12
в них ед. библиот. фонда, млн. экз.	0,4	0,4	0,4	0,5	0,5
Число клубных учреждений	6	6	6	6	6
Число музеев	6	6	6	6	6
Число больничных учреждений	4	4	4	4	3
Число больничных коек, тыс.	1,2	1,2	1,1	1,1	1,1
Численность врачей всех специальностей, человек	470	463	469	458	471
Экология					
Вредные вещества, выброшенные в атмосферу стационарными источниками, тыс. т	1,1	1,2	1,0	1,1	1,2

¹⁾ Без субъектов малого предпринимательства.

**15.3. ОСНОВНЫЕ СОЦИАЛЬНО-ЭКОНОМИЧЕСКИЕ ПОКАЗАТЕЛИ
ПО г. РЫБНИЦА И РЫБНИЦКОМУ РАЙОНУ**

	2002	2003	2004	2005	2006
Население (на конец года), тыс. чел.	89,4	88,0	82,4	81,1	79,9
Промышленность					
Индексы общего объема промышленной продукции в сопоставимых ценах, в процентах к предыдущему году	56,9	160,2	112,1	101,3	70,2
Выпуск основных видов продукции:					
сталь (валовый выпуск), тыс. т	513	886	1013	1048	675
готовый прокат (валовой выпуск), тыс. т	381	693	791	890	633
насосы, тыс. шт.	4	3	2	2	1
сборные конструкции и изделия из ж/б, тыс. м ³	3	3	3	2	2
цемент, тыс. т	198	229	237	144	230
асбестоцементные листы, млн. условных плит	5	10	10	5	-
известь строительная (товарный выпуск), тыс. т	8	-	1	7	8
Сельское хозяйство					
Посевные площади, тыс. га:					
зерновые и зернобобовые культуры	21,6	10,9	19,3	15,2	15,4
технические культуры	7,6	9,2	7,6	4,9	5,2
картофель, овощи и бахчевые культуры	0,6	0,4	0,3	0,1	0,1
кормовые культуры	10,7	9,5	10,1	7,8	6,1
Площади многолетних насаждений, тыс. га:					
плоды и ягоды	5,3	5,2	5,2	5,2	5,0
виноград	0,1	0,1	0,1	0,1	0,1
Валовой сбор, тыс. т:					
зерновые и зернобобовые культуры	48,1	6,5	45,0	34,6	30,4
сахарная свекла	17,8	3,5	0,0	-	-
подсолнечник	6,9	7,1	6,5	5,8	7,6
овощи	1,1	0,4	0,4	0,3	0,2
плоды и ягоды	5,6	14,5	5,8	0,8	1,3
виноград, т	17,7	11,6	5,1	-	2,7
Поголовье (на конец года), тыс. голов:					
крупный рогатый скот	7,6	6,7	5,2	4,8	4,5
свиньи	5,2	3,4	2,8	4,2	5,0
птица	30,6	2,5	1,2	2,2	3,4
Производство, тыс. т:					
скот и птица на убой (в живом весе)	0,6	1,3	0,9	0,7	0,8
молоко	9,2	7,7	5,3	5,9	5,5
яйца, тыс. шт.	734	754	60	13,6	36,7

ОСНОВНЫЕ СОЦИАЛЬНО-ЭКОНОМИЧЕСКИЕ ПОКАЗАТЕЛИ ГОРОДОВ И РАЙОНОВ

Продолжение

	2002	2003	2004	2005	2006
Капитальное строительство					
Ввод в действие основных фондов, млн. руб.	97,7	81,7	100,7	176,0	110,5
Инвестиции в основной капитал, млн. руб.	43,4	67,7	103,9	99,0	111,4
Ввод в действие жилых домов, тыс. м ² общей площади	1,7	2,6	1,4	6,9	3,8
Пассажирские перевозки					
автомобильным транспортом общего пользования¹⁾					
Перевезено пассажиров, млн. чел.	1,4	1,8	2,9	3,1	3,8
Пассажирооборот, млн. пассажиро - километров	25,7	30,8	38,1	40,7	43,2
Грузовые перевозки автомобильным транспортом общего пользования¹⁾					
Перевезено грузов, млн. т	0,3	0,6	0,6	0,5	0,7
Грузооборот, млн. т-км	2,5	2,9	2,8	2,1	2,1
Розничный товарооборот					
Объем розничного товарооборота, млн. руб.	168,5	197,5	298,1	465,6	472,7
Платные услуги населению					
Объем реализации платных услуг населению, млн. руб.	25,1	34,6	48,0	57,3	72,0
Жилищный фонд					
Весь жилищный фонд, тыс. м ²	1885,4	1880,1	1903,7	1905,9	1967,4
в том числе:					
государственный	88,6	69,9	50,8	44,4	36,6
муниципальный	243,7	234,0	212,2	174,7	162,3
частный	1449,9	1474,1	1494,8	1518,9	1637,1
смешанный	103,2	102,1	145,9	167,9	131,4
Образование, культура и здравоохранение					
Число дневных общеобразовательных учреждений (на начало учебного года)	39	38	39	38	38
в них учащихся, тыс. чел.	12,4	11,8	10,9	10,3	9,7
Число учреждений начального и среднего профессионального образования (на начало учебного года)	2	2	2	2	2
в них учащихся (включая заочников), тыс. чел.	0,7	0,7	0,7	0,7	0,7
Число массовых библиотек	31	30	30	30	30
в них ед. библиот. фонда, млн. экз.	0,4	0,5	0,5	0,5	0,5
Число клубных учреждений	32	30	30	30	30
Число музеев	8	8	8	7	8
Число больничных учреждений	2	2	2	2	2
Число больничных коек, тыс.	1,0	1,0	1,0	1,0	0,8
Численность врачей всех специальностей, чел.	258	254	257	256	256
Экология					
Вредные вещества, выброшенные в атмосферу стационарными источниками, тыс. т	2,2	3,1	3,7	4,1	3,6

¹⁾ Без субъектов малого предпринимательства.

**15.4. ОСНОВНЫЕ СОЦИАЛЬНО-ЭКОНОМИЧЕСКИЕ ПОКАЗАТЕЛИ
ПО г. ДУБОССАРЫ И ДУБОССАРСКОМУ РАЙОНУ**

	2002	2003	2004	2005	2006
Население (на конец года), тыс. чел.	45,0	44,4	37,4	37,1	36,8
Промышленность					
Индексы общего объема промышленной продукции (в сопоставимых ценах, в процентах к предыдущему году)	99,4	89,5	106,2	110,8	46,1
Выпуск основных видов продукции:					
электроэнергия, млн. кВт/ч	286	223	266	295	296
сборные конструкции и изделия из ж/б, тыс. м ³	0,2	0,3	0,1	0,1	-
хлебобулочные изделия, т	1781	1730	1388	786	145
вина виноградные, тыс. дал	111	145	399	131	47
Сельское хозяйство					
Посевные площади, тыс. га:					
зерновые и зернобобовые культуры	10,9	4,1	7,2	6,5	1,9
технические культуры	3,2	3,7	3,0	3,0	1,0
картофель, овощи и бахчевые культуры	0,1	0,0	0,0	-	-
кормовые культуры	2,4	2,0	1,1	0,7	0,4
Площади многолетних насаждений, тыс. га:					
плоды и ягоды	1,1	0,8	0,8	0,6	0,4
виноград	0,3	0,3	0,3	0,1	0,5
Валовой сбор, тыс. т.					
зерновые и зернобобовые культуры	21,9	2,5	15,1	6,8	3,0
сахарная свекла	1,2	-	-	-	-
подсолнечник	2,8	3,3	1,7	1,0	1,0
овощи	0,1	0,0	0,0	-	-
плоды и ягоды	0,1	1,2	0,2	-	-
виноград	1,7	2,0	2,1	-	1,1
Поголовье (на конец года), тыс. голов:					
крупный рогатый скот	1,1	0,5	0,3	0,1	0,1
свиньи	1,8	0,4	0,2	0,0	-
птица	41,3	11,4	21,0	8,5	3,7
Производство, тыс. т					
скот и птица на убой (в живом весе)	0,2	0,3	0,1	0,0	0,0
молоко	0,8	0,5	0,2	0,2	0,1
яйца, тыс. шт.	3062	1897	582	631	593
Капитальное строительство					
Ввод в действие основных фондов, млн. руб.	20,2	9,7	17,3	27,3	15,8
Инвестиции в основной капитал, млн. руб.	15,1	16,6	14,6	14,7	28,1
Ввод в действие жилых домов, тыс. м ² общей площади	3,7	2,3	5,8	2,8	3,1

ОСНОВНЫЕ СОЦИАЛЬНО-ЭКОНОМИЧЕСКИЕ ПОКАЗАТЕЛИ ГОРОДОВ И РАЙОНОВ

Продолжение

	2002	2003	2004	2005	2006
Пассажирыские перевозки					
автомобильным транспортом общего пользования¹⁾					
Перевезено пассажиров, млн. чел.	0,02	0,04	0,1	0,1	0,1
Пассажирооборот, млн. пассажиро - километров	1,0	0,6	3,0	3,7	3,2
Грузовые перевозки автомобильным транспортом общего пользования¹⁾					
Перевезено грузов, млн. т	0,08	0,07	0,06	0,09	0,1
Грузооборот, млн. т-км	1,1	1,3	2,5	2,0	1,2
Розничный товарооборот					
Объем розничного товарооборота, млн. руб.	64,5	74,7	110,1	154,1	228,6
Платные услуги населению					
Объем реализации платных услуг населению, млн. руб.	9,8	12,2	16,8	21,4	28,3
Жилищный фонд					
Весь жилищный фонд, тыс. м ²	800,8	802,4	805,4	807,0	813,2
в том числе:					
государственный	38,6	27,7	19,0	18,0	16,5
муниципальный	58,1	53,6	52,1	47,8	37,2
частный	702,9	719,9	727,7	735,6	753,9
смешанный	1,2	1,2	6,6	5,6	5,6
Образование, культура и здравоохранение					
Число дневных общеобразовательных учреждений (на начало учебного года)	21	21	21	21	21
в них учащихся, тыс. чел.	5,2	4,8	4,5	4,3	3,9
Число учреждений начального и среднего профессионального образования (на начало учебного года)	2	2	2	2	2
в них учащихся (включая заочников), тыс. чел.	0,7	0,6	0,5	0,5	0,5
Число массовых библиотек	18	18	18	18	18
в них ед. библиот. фонда, млн. экз.	0,3	0,3	0,3	0,3	0,3
Число клубных учреждений	19	19	19	19	19
Число музеев	2	2	2	2	2
Число больничных учреждений	3	3	3	3	2
Число больничных коек, тыс.	0,5	0,4	0,4	0,4	0,3
Численность врачей всех специальностей, чел.	123	115	118	122	119
Экология					
Вредные вещества, выброшенные в атмосферу стационарными источниками, тыс. т	0,1	0,1	0,1	0,1	0,2

¹⁾ Без субъектов малого предпринимательства.

**15.5. ОСНОВНЫЕ СОЦИАЛЬНО-ЭКОНОМИЧЕСКИЕ ПОКАЗАТЕЛИ
ПО г. СЛОБОДЗЕЯ И СЛОБОДЗЕЙСКОМУ РАЙОНУ**

	2002	2003	2004	2005	2006
Население (на конец года), тыс. чел.	108,2	106,8	95,6	95,1	93,8
Промышленность					
Индексы объема промышленной продукции (в сопоставимых ценах, в процентах к предыдущему году)	105,4	94,4	102,6	85,3	61,6
Выпуск основных видов продукции					
песок, тыс. м ³	45	60	60	91	83
консервы, тыс. условных банок	7478	3789	2136	765	1463
улов рыбы, т	88	85	94	91	104
Сельское хозяйство					
Посевные площади, тыс. га:					
зерновые и зернобобовые культуры	24,0	12,5	17,9	13,9	9,8
технические культуры картофель, овощи и бахчевые культуры	5,9	7,9	4,2	3,9	2,4
кормовые культуры	1,8	1,0	1,3	1,9	1,4
Площади многолетних насаждений, тыс. га:					
плоды и ягоды	4,2	3,3	1,1	0,8	0,5
виноград	0,4	0,4	0,0	0,1	0,1
Валовой сбор, тыс. т					
зерновые и зернобобовые культуры	52,4	14,9	62,8	39,5	28,2
сахарная свекла	0,6	0,0	0,0	-	-
подсолнечник	4,4	10,2	5,2	5,0	2,7
овощи	5,0	3,3	8,5	11,7	7,8
плоды и ягоды	1,7	11,7	1,9	2,7	1,3
виноград	0,9	0,5	0,1	0,1	0,0
Поголовье (на конец года), тыс. голов:					
крупный рогатый скот	5,1	3,3	1,0	1,0	1,3
свиньи	3,0	1,1	0,3	2,5	3,0
птица	2,4	-	-	0,3	0,2
Производство, тыс. т:					
скот и птица на убой (в живом весе)	0,6	0,7	0,3	0,1	0,2
молоко	5,4	4,1	1,5	1,3	1,4
яйца, тыс. шт.	90	36	-	16,2	16,9

	2002	2003	2004	2005	2006
Капитальное строительство					
Ввод в действие основных фондов, млн. руб.	7,2	16,2	14,0	22,9	22,6
Инвестиции в основной капитал, млн. руб.	8,0	16,3	15,6	14,7	19,4
Ввод в действие жилых домов, тыс.м ² общей площади	19,1	18,3	14,1	13,2	11,3
Грузовые перевозки автомобильным транспортом общего пользования¹⁾					
Перевезено грузов, млн.т.	0,1	0,0	0,01	0,0	0,0
Грузооборот, млн. т-км	0,5	0,2	0,5	0,3	0,1
Розничный товарооборот					
Объем розничного товарооборота, млн. руб.	52,7	78,9	120,7	180,7	242,7
Платные услуги населению					
Объем реализации платных услуг населению, млн. руб.	16,0	22,1	27,0	30,6	39,9
Жилищный фонд					
Весь жилищный фонд, тыс. м ²	2158,8	2221,8	2225,7	2236,2	2267,1
в том числе:					
государственный	28,8	17,2	27,8	23,7	23,4
муниципальный	125,9	307,6	102,9	99,4	86,9
частный	1998,7	1896,9	2081,1	2106,2	2151,4
смешанный	5,4	-	13,9	6,9	5,4
Образование, культура и здравоохранение					
Число дневных общеобразовательных учреждений (на начало учебного года)	32	32	32	31	31
в них учащихся, тыс. чел.	13,4	12,4	11,6	10,9	10,1
Число учреждений начального профессионального образования (на начало учебного года)	1	1	1	1	1
в них учащихся (включая заочников), тыс. чел.	0,4	0,4	0,4	0,3	0,3
Число массовых библиотек	35	35	35	26	26
в них ед. библиот. фонда, млн. экз.	0,4	0,4	0,4	0,4	0,4
Число клубных учреждений	21	21	21	21	21
Число музеев	5	5	5	6	6
Число больничных учреждений	4	4	4	1	1
Число больничных коек, тыс.	0,5	0,5	0,5	0,3	0,2
Численность врачей всех специальностей, чел.	128	153	151	163	137
Экология					
Вредные вещества, выброшенные в атмосферу стационарными источниками, тыс. т	0,2	0,3	0,5	2,5	2,2

¹⁾ Без субъектов малого предпринимательства.

**15.6. ОСНОВНЫЕ СОЦИАЛЬНО-ЭКОНОМИЧЕСКИЕ ПОКАЗАТЕЛИ
ПО г. ГРИГОРИОПОЛЬ И ГРИГОРИОПОЛЬСКОМУ РАЙОНУ**

	2002	2003	2004	2005	2006
Население (на конец года), тыс. чел.	51,7	51,0	47,9	47,2	46,5
Промышленность					
Индексы общего объема промышленной продукции (в сопоставимых ценах, в процентах к предыдущему году)	78,3	121,1	68,0	101,0	87,3
Выпуск основных видов продукции:					
трубы и детали трубопровода, км	157	140	11	-	-
хлебобулочные изделия, т	1526	1644	1335	1236	808
консервы, тыс. условных банок	7106	5996	1004	-	126
Сельское хозяйство					
Посевные площади, тыс. га:					
зерновые и зернобобовые культуры	23,7	9,4	12,5	8,7	4,2
технические культуры	6,0	5,6	3,5	2,2	1,6
картофель, овощи и бахчевые культуры	1,6	0,9	0,6	0,3	0,1
кормовые культуры	10,1	7,9	5,2	4,0	2,6
Площади многолетних насаждений, тыс. га:					
плоды и ягоды	3,0	2,7	2,5	1,9	2,1
виноград	0,5	0,4	0,2	0,3	0,4
Валовой сбор, тыс. т.					
зерновые и зернобобовые культуры	49,3	7,9	32,3	15,4	8,2
сахарная свекла	0,3	-	-	-	-
подсолнечник	4,9	5,0	2,5	2,1	1,8
овощи	1,5	5,5	3,3	1,4	0,1
плоды и ягоды	0,6	3,4	0,1	0,0	0,3
виноград	0,3	0,3	0,0	-	0,0
Поголовье (на конец года), тыс. голов:					
крупный рогатый скот	2,8	2,1	1,6	1,1	0,8
свиньи	1,4	0,4	0,6	0,3	0,3
птица	6,4	0,3	0,0	1,4	0,9
Производство, тыс. т					
скот и птица на убой (в живом весе)	0,3	0,3	0,2	0,1	0,1
молоко	2,9	2,1	1,7	1,4	0,9
яйца, тыс. шт.	78	40	7	22	26
Капитальное строительство					
Ввод в действие основных фондов, млн. руб.	0,5	3,2	11,2	3,5	2,6
Инвестиции в основной капитал, млн. руб.	0,5	9,0	6,7	4,4	3,2
Ввод в действие жилых домов, тыс. м ² общей площади	2,1	1,6	4,0	2,1	2,3

Продолжение

	2002	2003	2004	2005	2006
Пассажирыские перевозки					
автомобильным транспортом общего пользования¹⁾					
Перевезено пассажиров, млн. чел.	0,1	0,1	0,1	0,0	0,0
Пассажирооборот, млн. пассажиро - километров	3,7	3,8	4,0	1,9	1,3
Грузовые перевозки автомобильным транспортом общего пользования¹⁾					
Перевезено грузов, млн. т	0,01	0,01	0,01	0,03	0,002
Грузооборот, млн. т-км	0,2	0,1	0,1	0,1	0,025
Розничный товарооборот					
Объем розничного товарооборота, млн. руб.	19,5	26,8	40,1	51,4	77,7
Платные услуги населению					
Объем реализации платных услуг населению, млн. руб.	7,9	9,7	11,7	13,6	18,5
Жилищный фонд					
Весь жилищный фонд, тыс. м ²	1192,6	1168,2	1177,7	1181,4	1171,2
в том числе:					
государственный	114,6	84,9	79,2	41,0	27,4
муниципальный	31,4	36,8	45,6	62,9	57,0
частный	1046,6	1046,5	1043,4	1069,7	1079,3
смешанный	-	-	9,5	7,8	7,5
Образование, культура и здравоохранение					
Число дневных общеобразовательных учреждений (на начало учебного года)	19	19	17	17	17
в них учащихся, тыс. чел.	7,8	7,1	6,8	6,4	5,9
Число учреждений среднего профессионального образования (на начало учебного года)	1	1	1	1	1
в них учащихся (включая заочников), тыс. чел.	0,2	0,2	0,2	0,1	0,1
Число массовых библиотек	27	27	27	27	27
в них ед. библиот. фонда, млн. экз.	0,3	0,3	0,3	0,3	0,3
Число клубных учреждений	20	20	20	20	20
Число музеев	2	2	2	2	2
Число больничных учреждений	2	2	2	2	2
Число больничных коек, тыс.	0,3	0,3	0,4	0,4	0,3
Численность врачей всех специальностей, чел.	94	93	91	86	91
Экология					
Вредные вещества, выброшенные в атмосферу стационарными источниками, тыс. т	0,4	0,2	0,2	0,2	0,2

¹⁾ Без субъектов малого предпринимательства.

**15.7. ОСНОВНЫЕ СОЦИАЛЬНО-ЭКОНОМИЧЕСКИЕ ПОКАЗАТЕЛИ
ПО г. КАМЕНКА И КАМЕНСКОМУ РАЙОНУ**

	2002	2003	2004	2005	2006
Население (на конец года), тыс. чел.	32,0	31,3	27,2	26,6	26,1
Промышленность					
Индексы общего объема промышленной продукции (в сопоставимых ценах, в процентах к предыдущему году)	108,1	147,4	43,0	в 2,3 р.	141,8
Выпуск основных видов продукции:					
консервы, тыс. условных банок	5163	1149	1184	9072	15345
хлебобулочные изделия, т	1006	1068	870	585	367
Сельское хозяйство					
Посевные площади, тыс. га:					
зерновые и зернобобовые культуры	11,8	6,1	8,0	6,4	4,2
технические культуры	4,4	3,9	3,8	3,0	2,3
картофель, овощи и бахчевые культуры	0,3	0,2	0,1	0,3	0,9
кормовые культуры	2,2	4,0	2,2	1,3	0,8
Площади многолетних насаждений, тыс. га:					
плоды и ягоды	0,7	0,5	0,4	0,3	0,3
виноград	0,3	0,3	0,2	0,2	0,2
Валовой сбор, тыс. т.					
зерновые и зернобобовые культуры	25,6	9,1	22,7	17,4	10,1
сахарная свекла	8,1	-	-	5,0	-
подсолнечник	3,9	4,8	3,1	2,4	3,0
овощи	2,2	1,0	0,4	3,0	6,5
плоды и ягоды	0,4	6,1	0,4	0,4	0,0
виноград, тонн	180	130	56	3	5
Поголовье (на конец года), тыс. голов:					
крупный рогатый скот	2,7	1,8	1,3	0,9	0,9
свиньи	1,9	0,6	1,0	0,9	0,7
птица	8,6	1,9	0,6	1,3	0,7
Производство, тыс. т					
скот и птица на убой (в живом весе)	0,3	0,6	0,2	0,2	0,2
молоко	1,1	0,8	0,3	0,0	0,0
яйца, тыс. шт.	71	37	10	6,2	1,9
Капитальное строительство					
Ввод в действие основных фондов, млн. руб.	1,0	0,4	16,8	9,5	38,7
Инвестиции в основной капитал, млн. руб.	1,2	0,4	17,1	10,2	38,2
Ввод в действие жилых домов, тыс. м ² общей площади	2,6	0,9	2,1	1,2	1,1

Продолжение

	2002	2003	2004	2005	2006
Пассажирские перевозки автомобильным транспортом общего пользования¹⁾					
Перевезено пассажиров, млн. чел.	0,2	0,2	0,1	0,1	0,1
Пассажирооборот, млн. пассажира - километров	5,9	6,0	3,5	2,5	2,4
Грузовые перевозки автомобильным транспортом общего пользования¹⁾					
Перевезено грузов, млн. т	0,0	0,0	-	-	-
Грузооборот, млн. т-км	0,03	0,04	-	-	-
Розничный товароборот					
Объем розничного товароборота, млн. руб.	26,0	36,5	49,9	63,7	53,0
Платные услуги населению					
Объем реализации платных услуг населению, млн. руб.	8,0	9,2	13,5	19,1	23,0
Жилищный фонд					
Весь жилищный фонд, тыс. м ²	780,0	780,3	778,6	777,8	770,2
в том числе:					
государственный	32,9	29,1	38,5	9,9	9,9
муниципальный	40,9	67,3	56,0	71,7	64,8
частный	692,6	683,9	678,2	681,6	681,0
смешанный	13,6	-	5,9	14,6	14,5
Образование, культура и здравоохранение					
Число дневных общеобразовательных учреждений (на начало учебного года)	16	16	16	16	16
в них учащихся, тыс. чел.	3,7	3,4	3,1	2,9	2,7
Число учреждений среднего профессионального образования (на начало учебного года)	1	1	1	1	1
в них учащихся (включая заочников), тыс. чел.	0,4	0,4	0,4	0,3	0,3
Число массовых библиотек	17	17	17	17	17
в них ед. библиот. фонда, млн. экз.	0,3	0,3	0,3	0,2	0,2
Число клубных учреждений	23	23	23	23	23
Число музеев	6	6	6	6	6
Число больничных учреждений	1	1	1	1	1
Число больничных коек, тыс.	0,3	0,3	0,3	0,3	0,2
Численность врачей всех специальностей, чел.	92	91	93	87	85
Экология					
Вредные вещества, выброшенные в атмосферу стационарными источниками, тыс. т	1,1	1,1	0,8	0,8	0,5

¹⁾ Без субъектов малого предпринимательства.

