

ГОСУДАРСТВЕННАЯ СЛУЖБА СТАТИСТИКИ
МИНИСТЕРСТВА ЭКОНОМИКИ
ПРИДНЕСТРОВСКОЙ МОЛДАВСКОЙ РЕСПУБЛИКИ

**СТАТИСТИЧЕСКИЙ
ЕЖЕГОДНИК
2006**

Статистический сборник
(за 2001-2005 г.г.)

Тирасполь
2006

Статистический ежегодник Приднестровской Молдавской республики – 2006:
Статистический сборник (за 2001-2005гг.) / Государственная служба статистики
Министерства экономики ПМР- Тирасполь, 2006 – 186 с.

Издание представляет собой статистический сборник за 2001-2005 годы, отражающий явления и процессы, происходящие в экономической, социальной и политической жизни ПМР.

Подготовлен Государственной службой статистики Министерства экономики Приднестровской Молдавской Республики.

Предназначен для высшего управленческого персонала, работников органов управления и финансово-экономических служб предприятий и организаций, научных, предпринимательских и банковских кругов, профессорско-преподавательского состава, аспирантов и студентов экономических учебных заведений, других заинтересованных пользователей.

Государственная служба статистики
Министерства экономики ПМР

Официальное издание

СТАТИСТИЧЕСКИЙ ЕЖЕГОДНИК
ПРИДНЕСТРОВСКОЙ МОЛДАВСКОЙ РЕСПУБЛИКИ

2006

Статистический сборник
(за 2001-2005 г.г.)

Ответственные за выпуск: Дяконова Л.В., Случинская Н.А.

Компьютерная верстка - Гудима Н.В.

Редакционная коллегия:

Л.В.Диаконова - Начальник Государственной службы статистики

Н.А.Случинская - Заместитель начальника Государственной службы статистики

ОТВЕТСТВЕННЫЕ ЗА РАЗДЕЛЫ СБОРНИКА:

Население	М.К. Арнаут	9-21-29
Социальная сфера	М.К. Арнаут	9-21-29
Труд	В.Я. Кондрашева	9-13-91
Доходы населения	В.Я. Кондрашева	9-13-91
Валовой внутренний продукт	Н.Л.Романенко	9-73-70
Промышленность	В.А.Дарская	9-70-11
Сельское хозяйство	В.А.Дарская	9-70-11
Транспорт и связь	М.Л. Фролова	9-24-31
Инвестиционная деятельность	В.А. Дарская	9-70-11
Торговля	М.Л. Фролова	9-24-31
Внешнеэкономическая деятельность	М.Л. Фролова	9-24-31
Цены и тарифы	М.Л. Фролова	9-24-31
Финансы и кредит	Н.Л.Романенко	9-73-70

СОКРАЩЕНИЯ

мм – миллиметр	руб. – рубль
м – метр	дол. – доллар
м ³ – кубический метр	г. – год
м ² – квадратный метр	шт. – штука
км – километр	л – литр
км ³ – кубический километр	дал – декалитр
км ² – квадратный километр	га – гектар
ц – центнер	экз. – экземпляр
кг – килограмм	р. – раз
т – тонна	т/км – тонно-километр
тыс. – тысяча	кВт – киловатт
млн. – миллион	Гкал – гигакалория
млрд. – миллиард	кВт/ч – киловатт-час
трлн. – триллион	чел. – человек
- явление отсутствует	
... данных не имеется	
0.0 небольшая величина	

В отдельных случаях незначительные расхождения между итогом и суммой слагаемых объясняются округлением данных.

ПРЕДИСЛОВИЕ

Настоящий сборник является наиболее полным ежегодным изданием Государственной службы статистики Министерства экономики Приднестровской Молдавской Республики, отражающим явления и процессы, происходящие в экономической, социальной и политической жизни республики.

Сборник подготовлен на основе данных, получаемых органами государственной статистики от предприятий, организаций, населения путем проведения переписей, выборочных обследований и других форм статистического наблюдения, данных министерств и ведомств республики: Министерства внутренних дел, Министерства здравоохранения и социальной защиты, Министерства просвещения, Министерства природных ресурсов и экологического контроля, Бюджетного управления и других.

В ежегоднике представлена информация о населении, его занятости и доходах, социальной сфере, инфляционных процессах. Значительное место в сборнике отведено показателям, которые характеризуют положение в отдельных отраслях экономики – промышленности, сельском хозяйстве, транспорте, отраслях, обслуживающих население.

Данные о численности населения за 2004г. представлены с учетом переписи населения на 11 ноября 2004 г.

В сборник включено более 40 графиков и диаграмм.

Данные рассчитаны в соответствии с принципами современной методологии, что позволяет сопоставить их с международными показателями.

В каждом разделе к отдельным статистическим показателям даны методологические пояснения.

По важнейшим показателям представлены данные по городам и районам республики.

По отдельным показателям данные за предыдущие годы уточнены по сравнению с опубликованными ранее.

СОДЕРЖАНИЕ

Стр.

**1. ОСНОВНЫЕ СОЦИАЛЬНЫЕ И
ЭКОНОМИЧЕСКИЕ ХАРАКТЕРИСТИКИ
ПРИДНЕСТРОВСКОЙ МОЛДАВСКОЙ РЕСПУБЛИКИ**

1.1.	Краткая характеристика Приднестровской Молдавской Республики	15
1.2.	Географическое положение и природные условия	16
1.3.	Административно-территориальное деление республики	17
1.4.	Основные социально-экономические показатели	18
1.5.	Основные социально-экономические показатели в расчете на душу населения	24

2. НАСЕЛЕНИЕ

2.1.	Численность и плотность населения	27
2.2.	Численность мужчин и женщин	29
2.3.	Национальный состав населения	29
2.4.	Браки и разводы	29
2.5.	Рождаемость, смертность и естественный прирост населения	31
2.6.	Смертность по основным классам причин смерти	33
2.7.	Младенческая смертность по основным классам причин смерти	33
2.8.	Миграционное движение	34
2.9.	Города с численностью населения 50 000 и более человек	34

3. ТРУДОВЫЕ РЕСУРСЫ И ЗАНЯТОСТЬ НАСЕЛЕНИЯ

3.1.	Трудовые ресурсы	37
3.2.	Распределение численности занятого населения на предприятиях, в учреждениях и организациях различных форм собственности	37
3.3.	Численность занятых в экономике по отраслям	39
3.4.	Численность занятых в негосударственном секторе экономики по отраслям	42
3.5.	Численность безработных, зарегистрированных в органах Государственной службы занятости	43
3.6.	Потребность в работниках, заявленная предприятиями и организациями в органы Государственной службы занятости	43

СОДЕРЖАНИЕ

3.7.	Распределение численности безработных, зарегистрированных в органах Государственной службы занятости, по возрасту	43
3.8.	Распределение численности безработных, зарегистрированных в органах Государственной службы занятости, по уровню образования	44
3.9.	Распределение численности безработных, трудоустроенных органами Государственной службы занятости по продолжительности перерыва в работе	44
3.10.	Движение численности работников по отраслям экономики	45

4. УРОВЕНЬ ЖИЗНИ НАСЕЛЕНИЯ И СОЦИАЛЬНАЯ СФЕРА

4.1. Доходы населения

4.1.1.	Денежные доходы и расходы населения	46
4.1.2.	Структура денежных доходов и расходов населения	47
4.1.3.	Начисленная среднемесячная заработная плата работников по отраслям экономики	48
4.1.4.	Численность пенсионеров	50
4.1.5.	Средний размер назначенной месячной пенсии	50
4.1.6.	Социальная помощь одиноким престарелым и нетрудоспособным гражданам	51
4.1.7.	Сравнительные показатели вкладов населения в банки республики	51

4.2. Образование и культура

4.2.1.	Дошкольные образовательные учреждения	53
4.2.2.	Распределение детей в дошкольных образовательных учреждениях по языку обучения	54
4.2.3.	Распределение педагогических работников дошкольных образовательных учреждений по уровню образования	54
4.2.4.	Государственные дневные общеобразовательные учреждения	55
4.2.5.	Распределение государственных дневных общеобразовательных учреждений и учащихся в них по языку обучения.	56
4.2.6.	Сменность занятий в государственных дневных общеобразовательных учреждениях	56
4.2.7.	Обеспеченность государственных дневных общеобразовательных учреждений кабинетами основ информатики и вычислительной техники	56

СОДЕРЖАНИЕ

4.2.8.	Детские учреждения дополнительного образования	57
4.2.9.	Образовательные учреждения начального и среднего профессионального образования	57
4.2.10.	Государственные образовательные учреждения высшего профессионального образования	58
4.2.11.	Выпускники всех видов обучения	58
4.2.12.	Выпуск специалистов государственными образовательными учреждениями высшего профессионального образования по факультетам	59
4.2.13.	Распределение студентов и учащихся государственных образовательных учреждений высшего, начального и среднего профессионального образования по языку обучения	59
4.2.14.	Обеспеченность студентов и учащихся государственных образовательных учреждений высшего, начального и среднего профессионального образования общежитиями	60
4.2.15.	Численность преподавателей государственных образовательных учреждений высшего, начального и среднего профессионального образования	60
4.2.16.	Показатели работы массовых библиотек	60
4.2.17.	Клубные учреждения	61
4.2.18.	Театры	61
4.2.19.	Музеи	61
4.3. здравоохранение		
4.3.1.	Основные показатели здравоохранения	63
4.3.2.	Численность врачей по отдельным специальностям	64
4.3.3.	Численность среднего медицинского персонала по отдельным специальностям	64
4.3.4.	Число больничных коек по специализации	65
4.3.5.	Заболеваемость населения по основным классам болезней	66
4.3.6.	Заболеваемость населения отдельными инфекционными болезнями	67
4.3.7.	Обслуживание населения скорой медицинской помощью	68
4.3.8.	Дома-интернаты для престарелых и инвалидов	68
4.3.9.	Санатории и учреждения отдыха	68

4.4. Жилищные условия населения

4.4.1.	Жилищный фонд	70
4.4.2.	Структура жилищного фонда	70
4.4.3.	Благоустройство жилищного фонда	71
4.4.4.	Приватизация жилья	71
4.4.5.	Улучшение жилищных условий населения	71

4.5. Жилищное и социально-культурное строительство

4.5.1.	Ввод в действие жилых домов	72
4.5.2.	Число построенных квартир и их средний размер	73
4.5.3.	Ввод в действие жилых домов и число построенных квартир	73

4.6. Преступность

4.6.1.	Число зарегистрированных преступлений	75
4.6.2.	Состав лиц, совершивших преступления	76
4.6.3.	Удельный вес несовершеннолетней молодежи, совершившей преступление, к общему числу совершивших преступление по отдельным видам	77
4.6.4.	Основные показатели, характеризующие женскую преступность	77
4.6.5.	Число осужденных по приговорам судов, вступившим в законную силу по отдельным видам преступлений	78
4.6.6.	Распределение осужденных по основным мерам наказания, назначенным судами	78

5. ПРИРОДНЫЕ РЕСУРСЫ И ОКРУЖАЮЩАЯ СРЕДА

5.1.	Земельный фонд	80
5.2.	Основные показатели, характеризующие воздействие хозяйственной деятельности на окружающую среду и природные ресурсы	80
5.3.	Площадь лесонасаждений	81
5.4.	Проведение основных работ в лесном хозяйстве	81
5.5.	Лесозащитные мероприятия	81
5.6.	Лесные пожары	81
5.7.	Охотничье хозяйство	82
5.8.	Заповедники	82

СОДЕРЖАНИЕ

5.9.	Использование свежей воды	82
5.10.	Выбросы наиболее распространенных загрязняющих атмосферу веществ, отходящих от стационарных источников	83
5.11.	Выбросы, улавливание и утилизация загрязняющих атмосферу веществ, отходящих от стационарных источников загрязнения	83
5.12.	Стоимость основных производственных фондов по охране окружающей среды	83

6. ВАЛОВОЙ ВНУТРЕННИЙ ПРОДУКТ

6.1.	Счет производства	84
------	-------------------	----

7. ПРОМЫШЛЕННОСТЬ

7.1.	Основные показатели работы промышленности	88
7.2.	Индексы общего объема продукции по отраслям промышленности	88
7.3.	Отраслевая структура производства промышленной продукции	90
7.4.	Среднегодовая численность промышленно – производственного персонала по отраслям промышленности	90
7.5.	Среднемесячная номинальная заработная плата работников предприятий по отраслям промышленности	91
7.6.	Производство основных видов промышленной продукции	93
7.7.	Производство потребительских товаров	95
7.8.	Индексы производства потребительских товаров	95
7.9.	Электробаланс	95

8. СЕЛЬСКОЕ ХОЗЯЙСТВО

8.1.	Основные показатели деятельности сельскохозяйственных организаций	98
8.2.	Индексы физического объема продукции сельского хозяйства	98
8.3.	Сельскохозяйственные угодья по видам использования	100
8.4.	Использование воды для орошения в сельском хозяйстве	100
8.5.	Посевные площади сельскохозяйственных культур	101
8.6.	Валовой сбор сельскохозяйственных культур	103
8.7.	Урожайность сельскохозяйственных культур	104
8.8.	Площадь плодово–ягодных и виноградных насаждений	106

СОДЕРЖАНИЕ

8.9.	Валовой сбор и урожайность плодов, ягод и винограда	106
8.10.	Производство столового винограда в сельскохозяйственных организациях	106
8.11.	Наличие основных видов техники и поступление горюче-смазочных материалов в сельскохозяйственных организациях	107
8.12.	Внесение минеральных и органических удобрений под посевы	108
8.13.	Поголовье скота и птицы	109
8.14.	Производство основных продуктов животноводства в сельскохозяйственных организациях	111
8.15.	Продуктивность скота и птицы в сельскохозяйственных организациях	111
8.16.	Заготовка кормов в сельскохозяйственных организациях	111
8.17.	Реализация основных видов продукции сельскохозяйственными организациями	113
9. ИНВЕСТИЦИОННАЯ ДЕЯТЕЛЬНОСТЬ		
9.1.	Основные показатели по инвестициям в основной капитал	114
9.2.	Индексы основных показателей по инвестициям в основной капитал	115
9.3.	Инвестиции в основной капитал по источникам финансирования	115
9.4.	Технологическая структура инвестиций в основной капитал	117
9.5.	Структура инвестиций в основной капитал по объектам производственного и непроизводственного назначения	117
9.6.	Инвестиции в основной капитал по отраслям экономики	117
9.7.	Основные показатели деятельности строительных организаций	118
9.8.	Структура подрядных работ по формам собственности	118
9.9.	Незавершенное строительство на конец года	119
9.10.	Структура незавершенного строительства	119
10. ТРАНСПОРТ И СВЯЗЬ		
10.1.	Эксплуатационная длина путей сообщения	121
10.2.	Подвижной состав по его назначению	121
10.3.	Перевезено грузов	122
10.4.	Грузооборот	122
10.5.	Перевозки пассажиров по видам транспорта общего пользования	124
10.6.	Пассажиuroоборот по видам транспорта общего пользования	124

СОДЕРЖАНИЕ

10.7.	Основные виды услуг связи	125
10.8.	Технические средства связи общего пользования	125
10.9.	Доходы от услуг связи	126
10.10.	Основные показатели развития междугородной телефонной связи общего пользования	126

11. ПОТРЕБИТЕЛЬСКИЙ РЫНОК

11.1.	Основные показатели розничной торговли	129
11.2.	Распределение розничного товарооборота по формам собственности	130
11.3.	Индексы розничного товарооборота	132
11.4.	Товарная структура розничного товарооборота	132
11.5.	Структура реализации отдельных продовольственных товаров	133
11.6.	Структура реализации алкогольных и безалкогольных напитков	133
11.7.	Структура реализации отдельных непродовольственных товаров	134
11.8.	Сеть организаций розничной торговли	135
11.9.	Сеть организаций общественного питания	135
11.10.	Основные показатели по платным услугам населению	136
11.11.	Распределение объема платных услуг населению по формам собственности	136
11.12.	Структура платных услуг населению	138
11.13.	Структура бытовых услуг населению	138

12. ФИНАНСЫ И КРЕДИТ

12.1. Государственные финансы

12.1.1.	Государственный бюджет ПМР	140
12.1.2.	Структура доходов и расходов Государственного бюджета	141
12.1.3.	Поступление и расходование средств Пенсионного фонда	141
12.1.4.	Поступление и расходование средств Государственного фонда занятости населения	142

12.2. Финансовые результаты и платежеспособность организаций

12.2.1.	Прибыль (убыток) организаций до налогообложения по отраслям экономики	144
12.2.2.	Число и удельный вес убыточных организаций основных отраслей экономики	145

СОДЕРЖАНИЕ

12.2.3.	Результат от обычных видов деятельности по отраслям экономики	145
12.2.4.	Рентабельность (убыточность) реализованной продукции по отраслям экономики	147
12.2.5.	Задолженность организаций по обязательствам	147
12.2.6.	Структура суммарной задолженности организаций по обязательствам	147
12.2.7.	Задолженность организаций по кредитам банков и займам по отраслям экономики	149
12.2.8.	Задолженности покупателей организациям по отраслям экономики	149
12.2.9.	Задолженность организаций поставщикам по отраслям экономики	150
12.2.10.	Задолженность организаций перед бюджетом и задолженность бюджета организациям по отраслям экономики	150

12.3. Кредитование и страхование

12.3.1.	Основные показатели деятельности кредитных организаций	152
12.3.2.	Основные показатели деятельности страховых компаний	152

13. ЦЕНЫ И ТАРИФЫ

13.1.	Индексы цен (тарифов)	155
13.2.	Индексы потребительских цен (тарифов) на товары и платные услуги населению	156
13.3.	Индексы потребительских цен на отдельные виды продовольственных товаров	158
13.4.	Индексы потребительских цен на отдельные виды непродовольственных товаров	158
13.5.	Индексы потребительских цен (тарифов) на отдельные виды платных услуг населению	159
13.6.	Индексы цен на сельскохозяйственные продукты на городских рынках	159
13.7.	Средние потребительские цены на отдельные виды продовольственных товаров	160
13.8.	Средние цены на сельскохозяйственные продукты на городских рынках	161

14. ВНЕШНЯЯ ТОРГОВЛЯ

14.1.	Торговый баланс Приднестровской Молдавской Республики	162
14.2.	Экспорт в страны СНГ	164
14.3.	Экспорт в страны вне СНГ	165

СОДЕРЖАНИЕ

14.4.	Импорт из стран СНГ	166
14.5.	Импорт из стран вне СНГ	167
4.6.	Товарная структура экспорта в страны СНГ	169
14.7.	Товарная структура импорта из стран СНГ	170
14.8.	Товарная структура экспорта в страны вне СНГ	171
14.9.	Товарная структура импорта из стран вне СНГ	172
15. ОСНОВНЫЕ СОЦИАЛЬНО – ЭКОНОМИЧЕСКИЕ ПОКАЗАТЕЛИ ГОРОДОВ И РАЙОНОВ		
15.1.	Основные социально - экономические показатели по г. Тирасполь	173
15.2.	Основные социально – экономические показатели по г. Бендеры	175
15.3.	Основные социально – экономические показатели по г. Рыбница и Рыбницкому району	177
15.4.	Основные социально – экономические показатели по г. Дубоссары и Дубоссарскому району	179
15.5.	Основные социально - экономические показатели по г. Слободзея и Слободзейскому району	181
15.6.	Основные социально – экономические показатели по г. Григориополь и Григориопольскому району	183
15.7.	Основные социально – экономические показатели по г. Каменка и Каменскому району	185

ГРАФИКИ И ДИАГРАММЫ

1. Численность населения республики	28
2. Браки и разводы	30
3. Влияние рождаемости и смертности на изменение естественного прироста населения	32
4. Миграционное движение	35
5. Численность занятых в экономике по формам собственности	38
6. Численность занятых в экономике по отраслям	41
7. Начисленная среднемесячная заработная плата работников по отраслям экономики	49
8. Индексы ввода в действие жилых домов по общей площади	74
9. Структура счета производства	85
10. Структура производства валового внутреннего продукта	86
11. Индексы объемов промышленного производства	89
12. Индексы физического объема продукции сельского хозяйства	99
13. Структура посевов сельскохозяйственных культур в 2005 г.	102
14. Структура посевов зерновых культур в 2005 г.	102
15. Урожайность основных сельскохозяйственных культур	105
16. Динамика поголовья скота	110
17. Производство основных продуктов животноводства в сельскохозяйственных организациях	112
18. Индексы ввода в действие основных фондов	116
19. Индексы инвестиций в основной капитал	116
20. Индексы объемов подрядных работ	116
21. Динамика грузовых перевозок организациями автомобильного транспорта общего пользования	123
22. Динамика пассажирских перевозок по видам транспорта	123
23. Структура доходов связи	127
24. Структура розничного товарооборота по формам собственности	131
25. Структура платных услуг населению	137
26. Структура доходов Государственного бюджета в 2005 году	143
27. Структура расходов Государственного бюджета в 2005 году	143
28. Доход от реализации и себестоимость реализованной продукции (товаров), работ, услуг	146
29. Рентабельность реализованной продукции, производственной и хозяйственной деятельности	148
30. Кредитование кредитными организациями республики отраслей экономики	153
31. Доходы и расходы страховых компаний	154
32. Доля экспорта и импорта во внешнеторговом обороте Приднестровской Молдавской Республики	163
33. Товарная структура экспорта в 2005 г.	163
34. Товарная структура импорта в 2005 г.	163
35. Доля основных стран-партнеров в ПМР по экспорту в 2005 г.	168
36. Доля основных стран-партнеров в ПМР в импорте в 2005 г.	168

**1. ОСНОВНЫЕ СОЦИАЛЬНО-ЭКОНОМИЧЕСКИЕ ХАРАКТЕРИСТИКИ
ПРИДНЕСТРОВСКОЙ МОЛДАВСКОЙ РЕСПУБЛИКИ**

**1.1. КРАТКАЯ ХАРАКТЕРИСТИКА
ПРИДНЕСТРОВСКОЙ МОЛДАВСКОЙ РЕСПУБЛИКИ**

ДЕНЬ ОБРАЗОВАНИЯ	2 сентября 1990 года
ТЕРРИТОРИЯ, км ²	4163,0
ЧИСЛЕННОСТЬ НАСЕЛЕНИЯ (на конец года) ¹⁾ , тыс. чел.	547,5
ЧИСЛО ЖИТЕЛЕЙ НА 1 км ² , человек ¹⁾	131,5
СТОЛИЦА	г. ТИРАСПОЛЬ
ГОРОДА	8
ПОСЕЛКИ	4
СЕЛЬСКИЕ НАСЕЛЕННЫЕ ПУНКТЫ	156
РАЙОНЫ	5
ЛЕСИСТОСТЬ, процентов	7,6
КРУПНЕЙШИЕ РЕКИ	ДНЕСТР
ЗАПОВЕДНИКИ	Ягорлык и Ботанический заказник
СРЕДНЕГОДОВАЯ ТЕМПЕРАТУРА ВОЗДУХА, градусов С	10,1
СРЕДНЕМНОГОЛЕТНЯЯ ТЕМПЕРАТУРА ВОЗДУХА, градусов С	9,4
СРЕДНЕГОДОВОЕ КОЛИЧЕСТВО ОСАДКОВ, мм	602,0
СРЕДНЕМНОГОЛЕТНЕЕ КОЛИЧЕСТВО ОСАДКОВ, мм	511,0
ЧИСЛО ДНЕЙ В ГОДУ С ОСАДКАМИ (среднее по республике)	114
ЧИСЛО ЯСНЫХ ДНЕЙ (среднее по республике)	127

¹⁾ С учетом переписи населения 2004 г.

1.2. ГЕОГРАФИЧЕСКОЕ ПОЛОЖЕНИЕ И ПРИРОДНЫЕ УСЛОВИЯ

Приднестровская Молдавская Республика (ПМР) занимает узкую полосу вдоль левого берега Днестра, отдельные территории (г. Бендеры и близлежащие населенные пункты) - на правом берегу Днестра. В бывшей Молдавской ССР Приднестровье занимало восточную ее часть.

Площадь территории республики составляет 4,16 тыс. км².

Протяженность территории в субмеридиальном направлении (с северо-запада на юго-восток) составляет 206 км, в широтном направлении (с запада на восток) по линии село Гыска-Западная граница Украины - 44 км.

Крайними точками республики являются: на севере - 48° 11' с. ш.; на юге - 46° 33' с. ш.; на западе - 28° 30' в.д.; на востоке - 29° 59' в.д. Особенности физико-географического положения являются незначительные размеры территории, вытянутость в субмеридиальном направлении, расположение вдоль реки Днестр и на юге выход к Кучурганскому лиману. Небольшие размеры территории обуславливают отсутствие существенных различий в природных условиях.

Экономико-географическое положение предопределяет важную роль региона. Он расположен в юго-западной части СНГ; на северо-востоке, востоке и юго-востоке граничит с Украиной, на западе - с Молдовой. Столица республики - город Тирасполь - расположен в 102 км от г. Одесса и в 76 км от г. Кишинев. Города и районные центры Приднестровья расположены на берегу Днестра. Через регион проходят важные транзитные связи стран СНГ со странами Восточной и Юго-Восточной Европы.

Расположение в южных широтах СНГ предопределило высокий агроклиматический и биолого-почвенный потенциал территории, что, в свою очередь, способствовало развитию высокопроизводительного аграрного сектора и многоотраслевой пищевой промышленности.

ПРИРОДНЫЕ УСЛОВИЯ

Основные черты природы левобережья р. Днестр в пределах ПМР формировались под влиянием Восточно-Европейской равнины (ее юго-западной части) и Карпатских гор.

Территория невелика по площади, условно разделена на две природные зоны - лесостепную и степную, которые незначительно различаются по термическим условиям и ресурсам увлажнения. Граница между этими зонами проходит севернее г. Дубоссары.

Главной водной артерией является р. Днестр, годовой сток которой около 10 км³. Протяженность р. Днестр по территории республики составляет 396 км. Отличительной особенностью рассматриваемой территории является ее почвенное богатство: более 90% территории занимают черноземные почвы с их большим природным потенциалом.

Левобережье Днестра в схеме географического районирования Русской равнины включается в состав Вольно-Подольской возвышенности - север региона, а южная и центральная части относятся к Нижне-Днестровской равнине. Таким образом, рельеф севера республики - холмистый, юга - равнинный.

Принято считать, что средняя высота региона не превышает 150 м над уровнем моря, тем не менее, территория левобережья отличается значительной горизонтальной и вертикальной расчлененностью. Максимальная высота в северо-восточной части равна +273 м над уровнем моря, минимальная - в дельте Днестра - составляет +3 м над уровнем моря.

Приднестровье по климатическому районированию Европы относится к умеренно-континентальному климату с короткой малоснежной и теплой зимой, продолжительным жарким летом и сравнительно небольшими годовыми величинами атмосферных осадков, которые выпадают, в основном, в виде дождя. Средняя годовая температура воздуха составляет + 10,1°С.

ХАРАКТЕРИСТИКА АГРОКЛИМАТИЧЕСКИХ РАЙОНОВ ПМР ЗА 2005 ГОД

Агроклиматический район	Сумма активных температур выше 10°C	Годовые осадки, мм	Число дней без мороза	Температура июля (среднемесячная)	Дата перехода температур через 5° С
Тирасполь	3469,7	535	234	22,8	25 марта, 18 ноября
Дубоссарский, Григориопольский	3412,2	608	241	22,6	25 марта, 19 ноября
Каменский, Рыбницкий	3261,8	629	223	21,5	3 апреля, 29 октября

1.3. АДМИНИСТРАТИВНО - ТЕРРИТОРИАЛЬНОЕ ДЕЛЕНИЕ РЕСПУБЛИКИ

В административно-территориальном отношении ПМР состоит из 7 административных единиц: г.Тирасполь, г.Бендеры, Рыбницкий, Дубоссарский, Слободзейский, Григориопольский и Каменский районы.

В состав г.Тирасполь входят следующие населенные пункты: г.Днестровск, поселок Новотираспольский и село Кременчуг; в состав г.Бендеры – села: Протягайловка, Варница и Гыска.

Административно-территориальные единицы	Районы	Города	Поселки	Сельские населенные пункты
ПМР - всего	5	8	4	156
г. Тирасполь	-	2	1	1
г. Бендеры	-	1	-	3
Рыбницкий район	1	1	-	47
Дубоссарский район	1	1	-	28
Слободзейский район	1	1	2	25
Григориопольский район	1	1	1	29
Каменский район	1	1	-	23

1.4. ОСНОВНЫЕ СОЦИАЛЬНО-ЭКОНОМИЧЕСКИЕ ПОКАЗАТЕЛИ

	2001	2002	2003	2004	2005
Население					
Численность постоянного населения (на конец года), тыс. человек	642,5	633,6	623,8	554,4 ¹⁾	547,5
в том числе:					
мужчины	308,4	304,1	299,4	255,2	252,1
женщины	334,1	329,5	324,4	299,2	295,4
Удельный вес в общей численности населения, процентов					
городское	68,5	68,4	68,3	68,0	68,0
сельское	31,5	31,6	31,7	32,0	32,0
Естественный прирост (+), убыль (-) населения, тыс. человек	-3,3	-3,5	-3,8	-3,2	-3,5
Из общей численности населения в возрасте:					
моложе трудоспособного	151,5	123,5	121,5	95,8	94,2
трудоспособном	391,4	410,0	404,3	348,0	344,1
старше трудоспособного	99,6	100,1	98,0	110,6	109,2
Численность занятых в экономике (на конец года), тыс. человек	202,0	186,3	179,5	172,6	168,6
из них:					
в негосударственном секторе экономики	44,8	75,4	78,2	82,2	90,3
Численность пенсионеров (на конец года), тыс. человек	135,3	136,2	135,5	134,7	133,4
Численность безработных, зарегистрированных в службах занятости (на конец года), тыс. человек	1,7	1,9	1,8	3,2	2,7
Доходы и расходы населения					
Денежные доходы населения ²⁾ , млн. руб.	1284,4	1746,8	2100,7	3277,9	4848,2
Денежные расходы и сбережения населения ²⁾ , млн. руб.	1290,1	1747,3	2098,7	3287,6	4838,4
Среднемесячная начисленная номинальная заработная плата работающих в экономике ³⁾					
руб.	253	318	453	706	1013
дол. США	44	50	64	90	125

¹⁾ С учетом переписи населения 2004 года

²⁾ По данным Приднестровского Республиканского Банка

³⁾ Без субъектов малого предпринимательства.

ОСНОВНЫЕ СОЦИАЛЬНО-ЭКОНОМИЧЕСКИЕ ХАРАКТЕРИСТИКИ

Продолжение

	2001	2002	2003	2004	2005
Индексы номинальной заработной платы работников (в разах)					
в рублевом исчислении	1,7	1,3	1,4	1,6	1,4
в долларовом исчислении	1,4	1,1	1,3	1,4	1,4
Средний размер назначенной месячной пенсии (с учетом компенсационных выплат):					
руб.	116	124	160	222	359
дол. США	20	20	22	28	44
Сумма вкладов населения в банках республики (на конец года), млн. руб.					
	48,2	74,0	106,2	160,4	250,0
Валовой внутренний продукт					
Валовой внутренний продукт:					
млн. руб.	1462,9	1589,3	2196,6	3283,0	4198,6
млн. дол. США	255,6	250,3	308,6	417,6	517,5
Индексы валового внутреннего продукта (в рублевом исчислении; в процентах)					
	111,1	97,3	118,1	116,2	111,8
Потребительский рынок					
Розничный товарооборот, млн. руб.					
	807,7	1144,9	1490,3	2181,3	3073,3
Индексы розничного товарооборота (в сопоставимых ценах; в процентах к предыдущему году)					
	123,1	129,6	110,6	115,2	121,3
Платные услуги населению, млн. руб.					
	196,6	238,3	320,6	428,3	551,1
Индексы платных услуг населению (в сопоставимых ценах; в процентах к предыдущему году)					
	99,0	88,9	99,8	107,3	99,6

ОСНОВНЫЕ СОЦИАЛЬНО-ЭКОНОМИЧЕСКИЕ ХАРАКТЕРИСТИКИ

Продолжение

	2001	2002	2003	2004	2005
Потребительские цены					
Сводный индекс потребительских цен на товары и платные услуги населению (декабрь к декабрю предыдущего года, в процентах)	126,84	110,62	132,44	120,39	110,83
Индекс цен на продовольственные товары (декабрь к декабрю предыдущего года, в процентах)	128,87	105,64	136,08	119,74	110,67
Индекс цен на непродовольственные товары (декабрь к декабрю предыдущего года, в процентах)	119,52	111,44	119,61	118,20	110,51
Индекс тарифов на платные услуги населению (декабрь к декабрю предыдущего года, в процентах)	127,78	138,25	130,85	124,95	111,22
Финансы					
Доходы Государственного бюджета, млн. руб.	361,3	312,0	415,8	871,1	1243,1
в процентах к валовому внутреннему продукту	24,7	19,6	18,9	26,5	29,6
Расходы Государственного бюджета, млн. руб.	392,4	407,4	524,5	894,8	1347,3
в процентах к валовому внутреннему продукту	26,8	25,6	23,9	27,3	32,1
Дефицит Государственного бюджета, млн. руб.	31,1	95,4	108,7	23,7	104,2
в процентах к валовому внутреннему продукту	2,1	6,0	4,9	0,7	2,5
Прибыль (+), убыток (-) в экономике, млн. руб.	231,5	234,1	375,3	672,2	749,7
Кредитные вложения банковской системы в экономику (остатки ссуд на конец года), млн. руб.	475,6	523,5	799,9	1084,0	1056,1
в том числе:					
краткосрочные	258,2	124,8	267,5	522,6	372,3
среднесрочные	-	272,1	231,4	267,5	263,5
долгосрочные	217,4	126,6	301,0	293,9	420,3
Инвестиционная деятельность					
Инвестиции в основной капитал ¹⁾ , млн. руб.	210,2	313,7	397,2	682,9	758,2
Индексы инвестиций в основной капитал (в сопоставимых ценах; в процентах)	115,6	90,8	112,8	156,8	106,6
Ввод в действие основных фондов, млн. руб.	220,3	265,4	256,1	500,4	596,3
Индексы ввода в действие основных фондов (в сопоставимых ценах; в процентах)	245,2	97,8	83,4	165,2	113,8
Ввод в действие жилых домов, тыс. м ²	36,0	48,9	43,8	36,4	48,4
Индексы ввода в действие общей площади жилых домов (в процентах)	72,9	135,8	89,6	83,1	133,1

¹⁾ С 2002 г. с учетом оценки (субъекты малого предпринимательства, индивидуальные застройщики)

ОСНОВНЫЕ СОЦИАЛЬНО-ЭКОНОМИЧЕСКИЕ ХАРАКТЕРИСТИКИ

Продолжение

	2001	2002	2003	2004	2005
Промышленность					
Объем промышленного производства по полному кругу предприятий (оценка) ¹⁾ , млн. руб.	3171,7	2757,8	3518,6	5099,6	5960,3
Индексы общего объема промышленной продукции (в сопоставимых ценах; в процентах)	109,0	81,5	121,8	104,9	101,1
Производство потребительских товаров, млн. руб.	880,8	975,6	1135,4	1356,0	1495,8
в том числе:					
продовольственные товары	213,7	176,8	219,0	248,0	274,2
алкогольные напитки	99,3	108,4	194,9	205,8	212,9
непродовольственные товары	567,8	690,4	721,5	902,2	1008,7
Индексы производства потребительских товаров (в сопоставимых ценах; в процентах)	99,5	94,1	112,6	97,7	101,6
Сельское хозяйство					
Сельскохозяйственные угодья (на конец года), тыс. га	274,7	274,1	274,1	276,4	276,1
Индексы общего объема продукции сельского хозяйства (в сопоставимых ценах)	118,0	74,6	78,5	97,0	80,0
в том числе:					
продукции растениеводства	126,9	68,2	80,8	109,0	76,5
продукции животноводства	91,9	100,4	72,3	60,4	98,6

¹⁾ С учетом объемов субъектов малого предпринимательства и физических лиц.

ОСНОВНЫЕ СОЦИАЛЬНО-ЭКОНОМИЧЕСКИЕ ХАРАКТЕРИСТИКИ

Продолжение

	2001	2002	2003	2004	2005
Транспорт¹⁾ и связь					
Перевезено грузов транспортом общего пользования, млн. т	3,8	2,1	2,6	2,7	2,3
Грузооборот транспорта общего пользования, млн. т/км	30,6	28,1	24,4	21,1	18,7
Перевезено пассажиров транспортом общего пользования, млн. человек	104,2	86,5	51,1	42,8	37,3
Пассажирооборот транспорта общего пользования, млн. пассажиро-километров	575,8	508,4	453,5	419,4	392,7
Отправлено писем, карточек, бандеролей, тыс. шт.	864,2	847,3	838,4	968,7	851,6
Жилищный фонд					
Общая площадь жилищного фонда на конец года, млн. м ² в том числе:	12,4	12,4	12,5	12,5	12,5
в городской местности	8,1	8,1	8,2	8,2	8,2
в сельской местности	4,3	4,3	4,3	4,3	4,3
Коммунальное хозяйство					
Потреблено населением: электроэнергии - всего, млн. кВт/ч	249,4	264,1	260,4	254,1	258,9
в том числе:					
в сельской местности	69,2	76,1	77,7	73,3	75,4
воды, млн. м ³	51	50	38	36,0	35,9
сетевого газа - всего, млн. м ³	196,4	175,4	176,6	162,8	164,8
в том числе:					
в сельской местности	74,7	66,9	66,7	64,0	63,3
сжиженного газа - всего, тыс. т	0,3	0,4	0,5	0,5	0,5
в том числе:					
в сельской местности	0,03	0,02	0,02	0,01	0,01

¹⁾ Без учета железнодорожного транспорта.

ОСНОВНЫЕ СОЦИАЛЬНО-ЭКОНОМИЧЕСКИЕ ХАРАКТЕРИСТИКИ

Продолжение

	2001	2002	2003	2004	2005
Образование					
Численность учащихся в дневных общеобразовательных учреждениях, тыс. человек	83,7	78,5	73,2	68,7	64,8
Численность учащихся, получивших аттестат о среднем образовании, тыс. человек	4,5	5,4	5,3	5,1	5,2
Численность учащихся в учреждениях начального и среднего профессионального образования, тыс. человек	13,4	13,2	13,2	12,1	11,1
Выпущено специалистов учреждениями начального и среднего профессионального образования, тыс. человек	4,3	3,8	3,4	3,5	3,5
Численность студентов в учреждениях высшего профессионального образования, тыс. человек	10,2	10,7	10,9	11,7	12,2
Выпущено специалистов учреждениями высшего профессионального образования, тыс. человек	1,3	1,4	1,5	1,7	1,6
Культура и искусство					
Фонд массовых библиотек, млн. экз.	2,98	2,99	2,99	2,97	2,96
Число посещений, тыс. человек					
театров	24,8	18,7	23,0	24,0	25,0
киносеансов	121,3	186,5	159,4	164,2	147,1
Здравоохранение					
Численность врачей всех специальностей, тыс. человек	2,0	2,0	2,0	2,1	2,0
Численность среднего медицинского персонала, тыс. человек	5,1	4,9	4,7	4,7	4,8
Число больничных коек, тыс.	6,0	5,7	5,5	5,4	5,1

**1.5. ОСНОВНЫЕ СОЦИАЛЬНО-ЭКОНОМИЧЕСКИЕ ПОКАЗАТЕЛИ
В РАСЧЕТЕ НА ДУШУ НАСЕЛЕНИЯ**

	2001	2002	2003	2004	2005
Численность населения в среднегодовом исчислении, тыс. человек	647,2	638,0	628,7	620,2	551,0 ¹⁾
в том числе:					
городское	443,7	436,6	429,8	423,8	374,8
сельское	203,5	201,4	198,9	196,4	176,2
На 1 000 населения:					
рождаемость, человек	7,0	7,3	7,1	7,8	8,5
смертность, человек	12,0	12,7	13,0	13,0	14,9
естественный прирост (+), убыль (-), человек	-5,0	-5,4	-5,9	-5,2	-6,4
браки	6,0	5,5	5,9	5,2	6,6
разводы	4,1	4,4	4,4	4,1	4,4
занятые в экономике, человек	312	292	286	278	306
На душу населения:					
Валовой внутренний продукт, руб.	2260,4	2491,1	3493,9	5293,5	7620,0
дол. США	394,9	392,3	490,8	673,3	939,1
Денежные доходы населения ²⁾ , руб.	1985	2738	3341	5285	8799
дол. США	347	431	469	672	1084
Инвестиции в основной капитал ³⁾ , руб.	325,0	491,7	631,7	1101,2	1376,2
Объем промышленной продукции, руб.	4900	4323	5597	8223	10817
Производство важнейших видов продукции:					
электроэнергия, кВт/ч	5638	5060	4797	5090	5437
сталь, кг	1494	804	1409	1633	1903
цемент, кг	377	310	364	382	261
ткани, м ²	126	134	156	168	218
обувь, пар	6	5	5	6	7
сахар-песок, кг	4	3	-	-	-
растительное масло, кг	9	3	6	8	0,0
Сельскохозяйственные угодья, га	0,42	0,43	0,44	0,44	0,5
в том числе пахотные земли	0,35	0,36	0,17	0,37	0,41

¹⁾ С учетом переписи населения 2004 года.

²⁾ По данным Приднестровского Республиканского Банка.

³⁾ С 2002 г. с учетом оценки (субъекты малого предпринимательства, индивидуальные застройщики)

ОСНОВНЫЕ СОЦИАЛЬНО-ЭКОНОМИЧЕСКИЕ ХАРАКТЕРИСТИКИ

Продолжение

	2001	2002	2003	2004	2005
Производство основной продукции сельского хозяйства, кг:					
зерновые и зернобобовые	303	320	66	297	211
сахарная свекла	51	43,8	6	-	9
подсолнечник	33	37	50	32	30
картофель	0,8	1,3	0,6	6,6	19
овощи открытого грунта	37	18	17	21	30
плоды и ягоды	24	13	60	14	7
виноград	6	7	7	6	2
мясо (в живом весе)	4	4	5	3	2
молоко	30	32	25	15	17
яйца, шт.	3	6	4	1	1
Ввод в действие на 1 000 населения:					
жилых домов, м ²	55,6	76,6	69,7	58,7	87,9
квартир	0,6	0,9	0,7	0,6	1,0
Обеспеченность населения жильем, м ² общей площади					
в том числе:	19,2	19,5	19,8	20,1	22,9
в городской местности	18,3	18,7	18,9	19,2	22,1
в сельской местности	21,1	21,2	21,7	22,0	24,6
Легковые автомобили в личной собственности на 1 000 населения, шт.					
	139	141	143	143	167
Отправка писем, карточек, бандеролей на 1 000 населения, тыс. шт.					
	1,3	1,3	1,3	1,6	1,5

ОСНОВНЫЕ СОЦИАЛЬНО-ЭКОНОМИЧЕСКИЕ ХАРАКТЕРИСТИКИ

	2001	2002	2003	2004	2005
На душу населения:					
розничный товарооборот, руб.	1248	1794	2370	3517	5578
платные услуги, руб.	304	374	510	691	1000
На 10 000 населения приходится:					
торговая площадь организаций розничной торговли, тыс. м ²	1,8	1,9	1,9	2,1	2,3
мест в организациях общественного питания, тыс.	0,5	0,5	0,5	0,5	0,5
В расчете на 1 жителя отпущено:					
воды, литров в сутки	218	212	195	159	206
сетевого газа, м ³ за год	303	275	281	262	299
сжиженного газа, кг за год	0,5	0,6	0,8	0,9	1,0
электроэнергии, кВт/ч за год	385	414	414	410	470
На 10 000 населения приходится:					
учащихся дневных общеобразовательных учреждений	1293	1231	1164	1107	1176
учащихся учреждений начального и среднего профессионального образования	206	206	210	195	202
студентов учреждений высшего профессионального образования	158	167	174	188	221
выпускников учреждений начального и среднего профессионального образования	66	59	54	56	63
выпускников учреждений высшего профессионального образования	19	22	24	27	29
число мест в зрительных и лекционных залах клубных учреждений	888	854	857	815	917
посещений театров	383	293	366	387	454
посещений киносеансов	1874	2923	2535	2647	2670
врачей	31,7	31,2	31,8	33,9	36,6
среднего мед. персонала	79,9	77,6	74,8	75,7	86,4
больничных коек	93,1	89,1	87,5	88,0	92,5

2. НАСЕЛЕНИЕ

В разделе приведены данные о численности, возрастном и национальном составе населения, а также о группировке городских и сельских населенных пунктов по численности населения. Содержатся сведения о рождаемости, смертности и миграционных процессах.

Первоисточником получения сведений о населении являются переписи населения.

Текущая оценка численности населения производится на основании итогов переписи населения 2004 года, к которым ежегодно прибавляются числа родившихся и прибывших на данную территорию и вычитаются числа умерших и выбывших с данной территории. При этом учитываются также изменения численности населения в результате административно-территориальных преобразований.

Распределение населения на городское и сельское производится по месту проживания, при этом городскими поселениями считаются населенные пункты, отнесенные в установленном законодательством порядке к категории городских. Все остальные населенные пункты являются сельскими.

Среднегодовая численность наличного населения является средней арифметической из численности на начало и конец соответствующего года.

Сведения о рождениях, смертях, браках и разводах получают на основании ежегодной статистической разработки данных, содержащихся в актовых записях соответственно о рождении, смерти, заключении и расторжении брака, составляемых органами записи актов гражданского состояния. В число родившихся включены только родившиеся живыми.

Общие показатели **естественного движения населения** используются, как правило, для оценки текущих изменений в развитии населения в целом, например, как составляющие при расчете его численности.

Естественный прирост равен разности между числом родившихся живыми и умерших за год.

Источником информации о **причинах смерти** являются записи в медицинских свидетельствах о смерти, составляемых врачом относительно заболевания, несчастного случая, убийства, самоубийства и другого внешнего воздействия, послуживших причиной смерти. Эти документы вместе с актовыми записями о смерти направляются для обобщения в органы государственной статистики.

Миграция населения - передвижение людей (мигрантов) через границы территории, связанное с переменой места жительства (пребывания). Текущие данные о миграции населения получены в результате разработки поступающих от органов внутренних дел первичных документов статистического учета прибытия и убытия, которые составляются при регистрации населения по месту жительства.

Миграционный прирост населения (сальдо миграции) – разность между числом прибывших за определенный период на данную территорию и числом выбывших за ее пределы.

2.1. ЧИСЛЕННОСТЬ И ПЛОТНОСТЬ НАСЕЛЕНИЯ

(на конец года)

Годы	Численность населения, тысяч человек			В общей численности населения, процентов		Число жителей на 1 км ²
	Всего	в том числе:		городское	сельское	
		городское	сельское			
2001	642,5	439,9	202,6	68,5	31,5	154,4
2002	633,6	433,4	200,2	68,4	31,6	152,2
2003	623,8	426,3	197,6	68,3	31,7	149,8
2004 ¹⁾	554,4	377,1	177,3	68,0	32,0	133,2
2005	547,5	372,5	175,0	68,0	32,0	131,5

¹⁾ С учетом переписи населения 2004 года.

ЧИСЛЕННОСТЬ НАСЕЛЕНИЯ РЕСПУБЛИКИ
(тысяч человек)

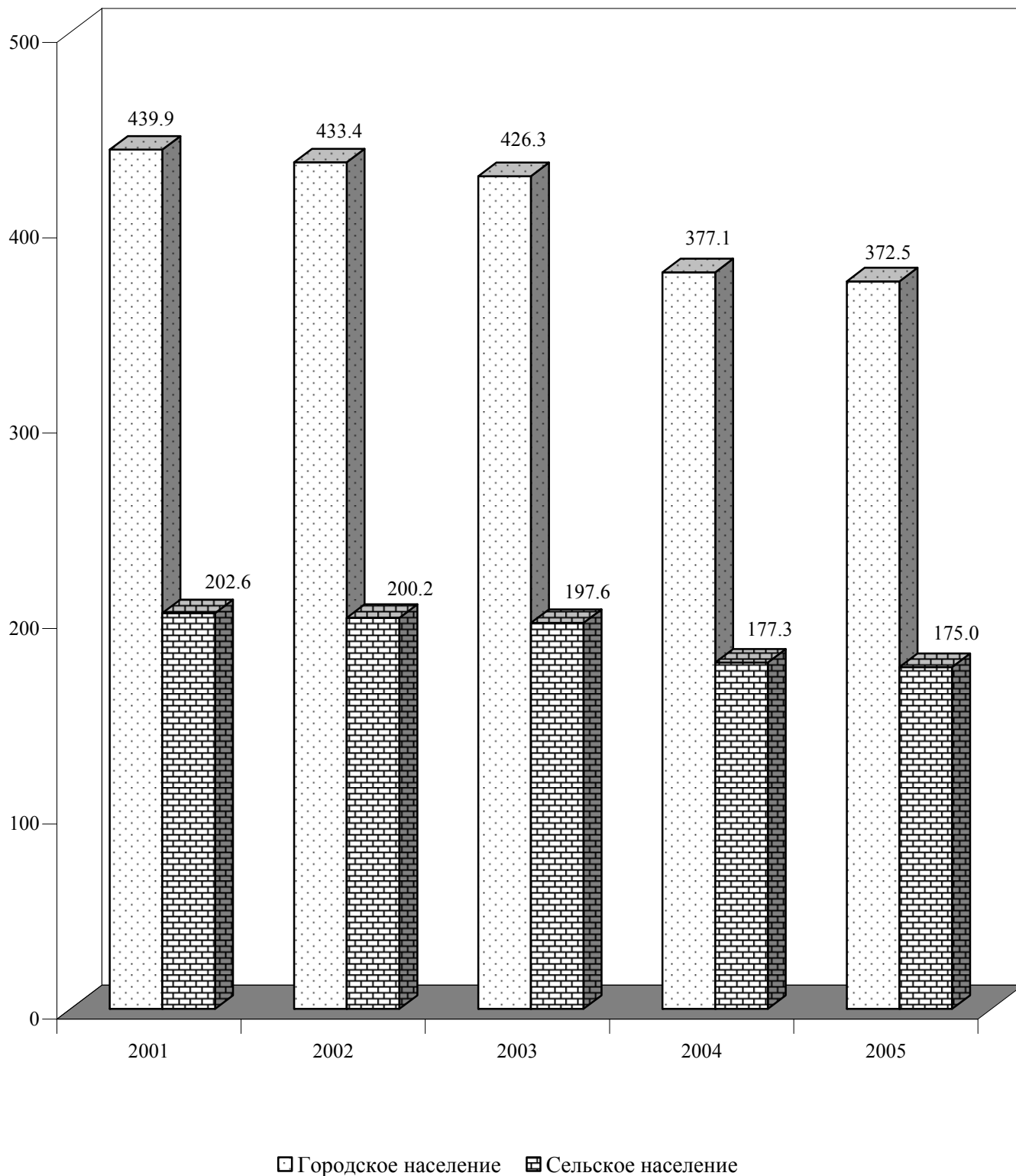

Примечание: Данные за 2004г. приведены с учетом переписи населения 2004г.

НАСЕЛЕНИЕ

2.2. ЧИСЛЕННОСТЬ МУЖЧИН И ЖЕНЩИН ¹⁾

(на конец года)

Годы	Все население, тысяч человек	в том числе:	
		мужчины	женщины
2001	642,5	308,4	334,1
2002	633,6	304,1	329,5
2003	623,8	299,4	324,4
2004	554,4	255,2	299,2
2005	547,5	252,1	295,4

¹⁾ Данные за 2004 - 2005 гг. рассчитаны по удельному весу мужского и женского населения, полученного в соответствии с переписью населения 2004 года.

2.3. НАЦИОНАЛЬНЫЙ СОСТАВ НАСЕЛЕНИЯ¹⁾

(на конец года)

Национальность	Численность, тысяч человек				
	2001	2002	2003	2004	2005
Все население	642,5	633,6	623,8	554,4	547,5
в том числе:					
русские	187,0	184,4	181,5	168,4	166,3
украинцы	185,6	183,1	180,3	159,8	157,8
молдаване	213,3	210,4	207,1	177,1	174,9
белорусы	-	-	-	3,8	3,8
гагаузы	4,5	4,4	4,4	4,1	4,0
болгары	13,5	13,3	13,1	13,8	13,7
немцы	1,9	1,9	1,9	2,1	2,0
евреи	12,9	12,7	12,5	1,2	1,2
другие	23,8	23,4	23,0	24,1	23,8

¹⁾ Данные за 2004 – 2005 гг. рассчитаны в соответствии с национальным составом переписи населения 2004 года.

2.4. БРАКИ И РАЗВОДЫ

Годы	Число браков	Число разводов	на 1 000 населения	
			браков	разводов ¹⁾
Все население				
2001	3908	2668	6,0	4,1
2002	3497	2814	5,5	4,4
2003	3714	2745	5,9	4,4
2004	3238	2548	5,2	4,1
2005	3622	2430	6,6	4,4
Городское население				
2001	2949	2668	6,6	x
2002	2697	2814	6,2	x
2003	2973	2745	6,9	x
2004	2635	2548	6,2	x
2005	2910	2430	7,8	x
Сельское население				
2001	959	x	4,7	x
2002	800	x	4,0	x
2003	741	x	3,7	x
2004	603	x	3,1	x
2005	712	x	4,0	x

¹⁾ Разводы по селам регистрируются в городе.

БРАКИ И РАЗВОДЫ
(человек)

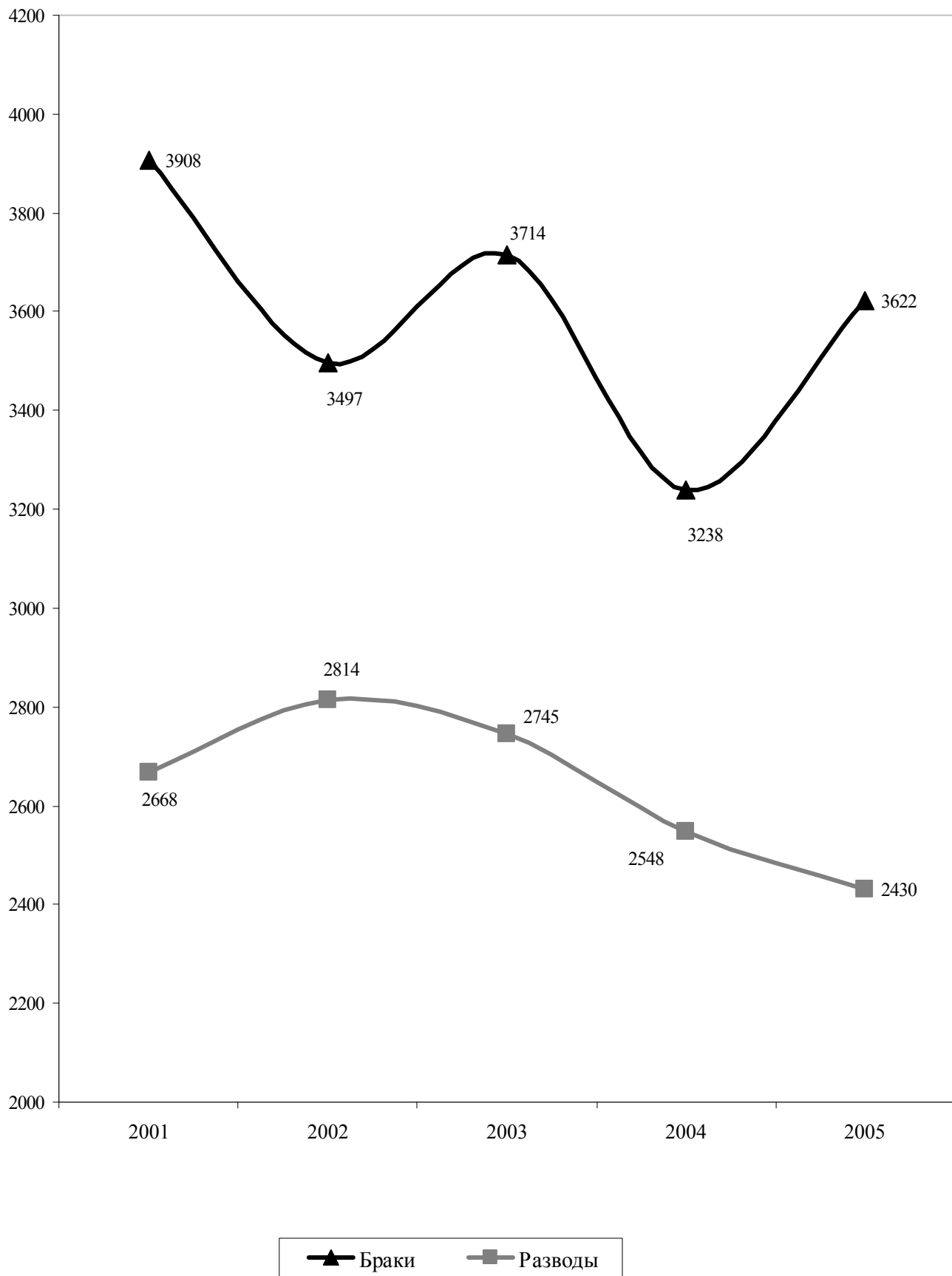

НАСЕЛЕНИЕ

**2.5. РОЖДАЕМОСТЬ, СМЕРТНОСТЬ И
ЕСТЕСТВЕННЫЙ ПРИРОСТ НАСЕЛЕНИЯ**

Годы	Всего, человек			На 1 000 населения		
	родившихся живыми	умерших	естественный прирост ¹⁾	родившихся живыми	умерших	естественный прирост ¹⁾
Все население						
2001	4505	7759	-3254	7,0	12,0	-5,0
2002	4630	8118	-3487	7,3	12,7	-5,4
2003	4440	8192	-3752	7,1	13,0	-5,9
2004	4840	8031	-3191	7,8	13,0	-5,2
2005	4664	8186	-3522	8,5	14,9	-6,4
Городское население						
2001	3136	4860	-1724	7,1	11,0	-3,9
2002	3227	5024	-1796	7,4	11,5	-4,1
2003	3220	5147	-1927	7,5	12,0	-4,5
2004	3649	5019	-1370	8,6	11,8	-3,2
2005	3520	5102	-1582	9,4	13,6	-4,2
Сельское население						
2001	1369	2899	-1530	6,7	14,2	-7,5
2002	1403	3094	-1691	7,0	15,4	-8,4
2003	1220	3045	-1825	6,1	15,3	-9,2
2004	1191	3012	-1821	6,1	15,3	-9,3
2005	1144	3084	-1940	6,5	17,5	-11,0

¹⁾ Знак (-) означает естественную убыль населения.

**ВЛИЯНИЕ РОЖДАЕМОСТИ И СМЕРТНОСТИ НА ИЗМЕНЕНИЕ
ЕСТЕСТВЕННОГО ПРИРОСТА НАСЕЛЕНИЯ**
(человек)

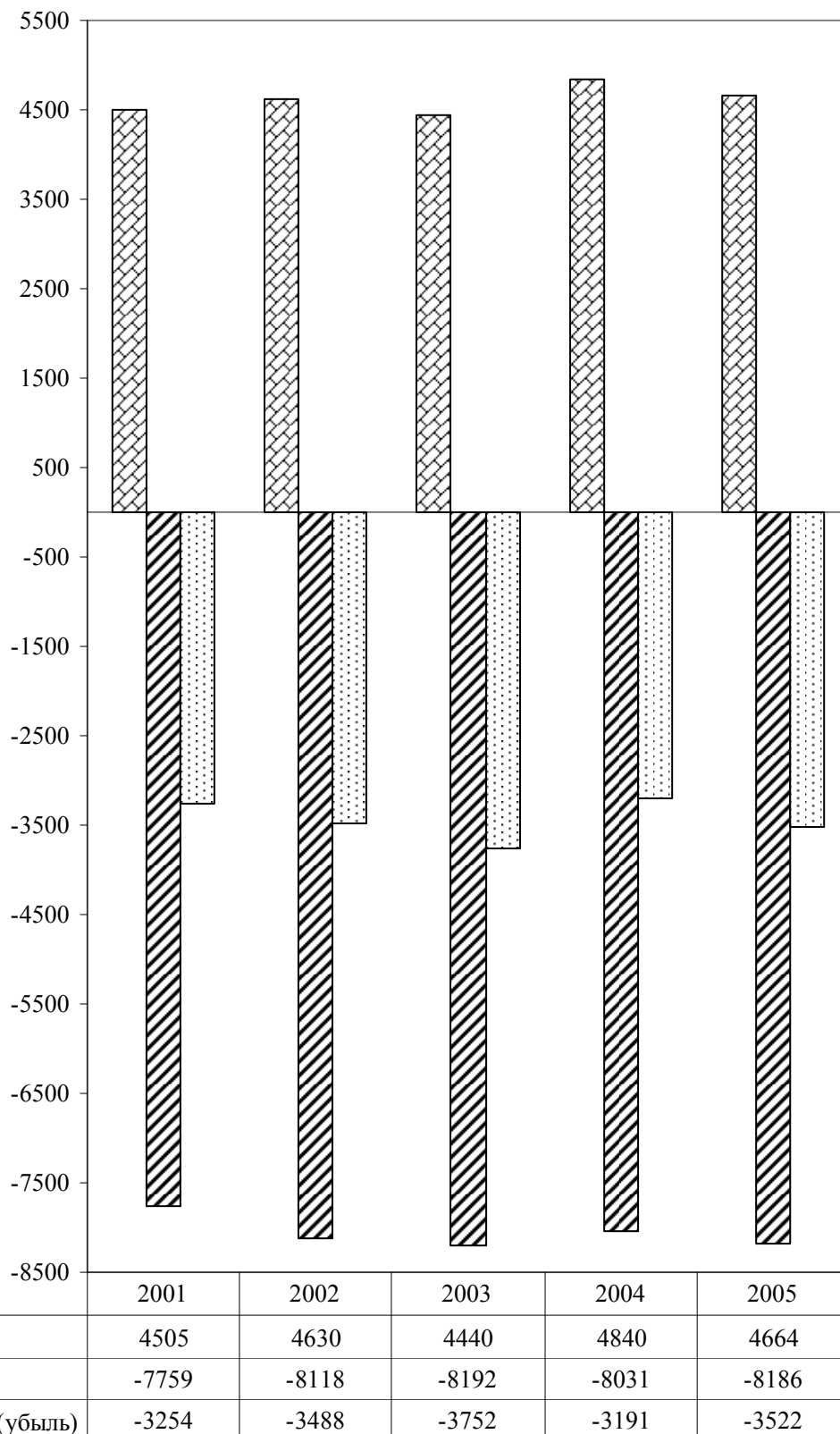

НАСЕЛЕНИЕ

2.6. СМЕРТНОСТЬ ПО ОСНОВНЫМ КЛАССАМ ПРИЧИН СМЕРТИ

	2001	2002	2003	2004	2005	Число умерших на 1 000 населения				
						2001	2002	2003	2004	2005
Всего умерших от всех причин, человек	7759	8118	8192	8031	8186	12,0	12,7	13,0	13,0	14,9
из них:										
инфекционных и паразитарных болезней	137	156	205	200	202	0,2	0,2	0,3	0,3	0,4
новообразований	1157	1188	1166	1184	1210	1,8	1,9	1,9	1,9	2,2
болезней системы кровообращения	4093	4254	4207	4207	4352	6,3	6,7	6,7	6,8	7,9
болезней органов дыхания	285	308	360	279	311	0,4	0,5	0,6	0,5	0,6
болезней органов пищеварения	478	524	563	520	550	0,7	0,8	0,9	0,8	1,0
несчастных случаев, отравлений и травм	820	882	895	861	824	1,3	1,4	1,4	1,4	1,5
из них:										
самоубийств	55	46	61	52	33	0,1	0,1	0,1	0,1	0,1
убийств	46	53	62	43	27	0,1	0,1	0,1	0,1	0,1

2.7. МЛАДЕНЧЕСКАЯ СМЕРТНОСТЬ ПО ОСНОВНЫМ КЛАССАМ ПРИЧИН СМЕРТИ

	Число детей, умерших в возрасте до 1 года, человек					На 1 000 родившихся живыми, человек				
	2001	2002	2003	2004	2005	2001	2002	2003	2004	2005
Всего умерших от всех причин	88	85	70	81	60	19,5	18,4	15,8	16,7	12,9
в том числе от:										
инфекционных и паразитарных болезней	3	9	2	5	1	0,7	1,9	0,5	1,0	0,2
болезней органов дыхания	10	3	6	3	2	2,2	0,6	1,4	0,6	0,4
врожденных аномалий состояний, возникших в перинатальном периоде	13	18	14	21	15	2,9	3,9	3,2	4,3	3,2
несчастных случаев, отравлений и травматизма	37	38	33	36	30	8,2	8,2	7,4	7,4	6,4
	13	9	8	8	6	2,9	1,9	1,8	1,7	1,3

НАСЕЛЕНИЕ

2.8. МИГРАЦИОННОЕ ДВИЖЕНИЕ
(человек)

Годы	Прибыло	Выбыло	Миграционный прирост
Все население			
2001	12000	18090	-6090
2002	11360	16797	-5437
2003	9457	15418	-5961
2004	8597	12793	-4196
2005	8364	11660	-3296
Городское население			
2001	8134	13942	-5808
2002	7894	12644	-4750
2003	6457	11644	-5187
2004	5842	9383	-3541
2005	5490	8488	-2998
Сельское население			
2001	3866	4148	-282
2002	3466	4153	-687
2003	3000	3774	-774
2004	2755	3410	-655
2005	2874	3172	-298

¹⁾ Знак (-) означает миграционную убыль населения.

**2.9. ГОРОДА С ЧИСЛЕННОСТЬЮ НАСЕЛЕНИЯ
50 000 И БОЛЕЕ ЧЕЛОВЕК**

	Численность населения на конец года, тысяч человек				
	2001	2002	2003	2004 ¹⁾	2005
г. Бендеры	117,6	116,0	114,8	96,9	95,8
г. Рыбница	59,6	58,5	57,5	53,5	52,8
г. Тирасполь	161,9	159,2	155,8	144,0	142,1

¹⁾ С учетом переписи населения 2004 года.

МИГРАЦИОННОЕ ДВИЖЕНИЕ

(человек)

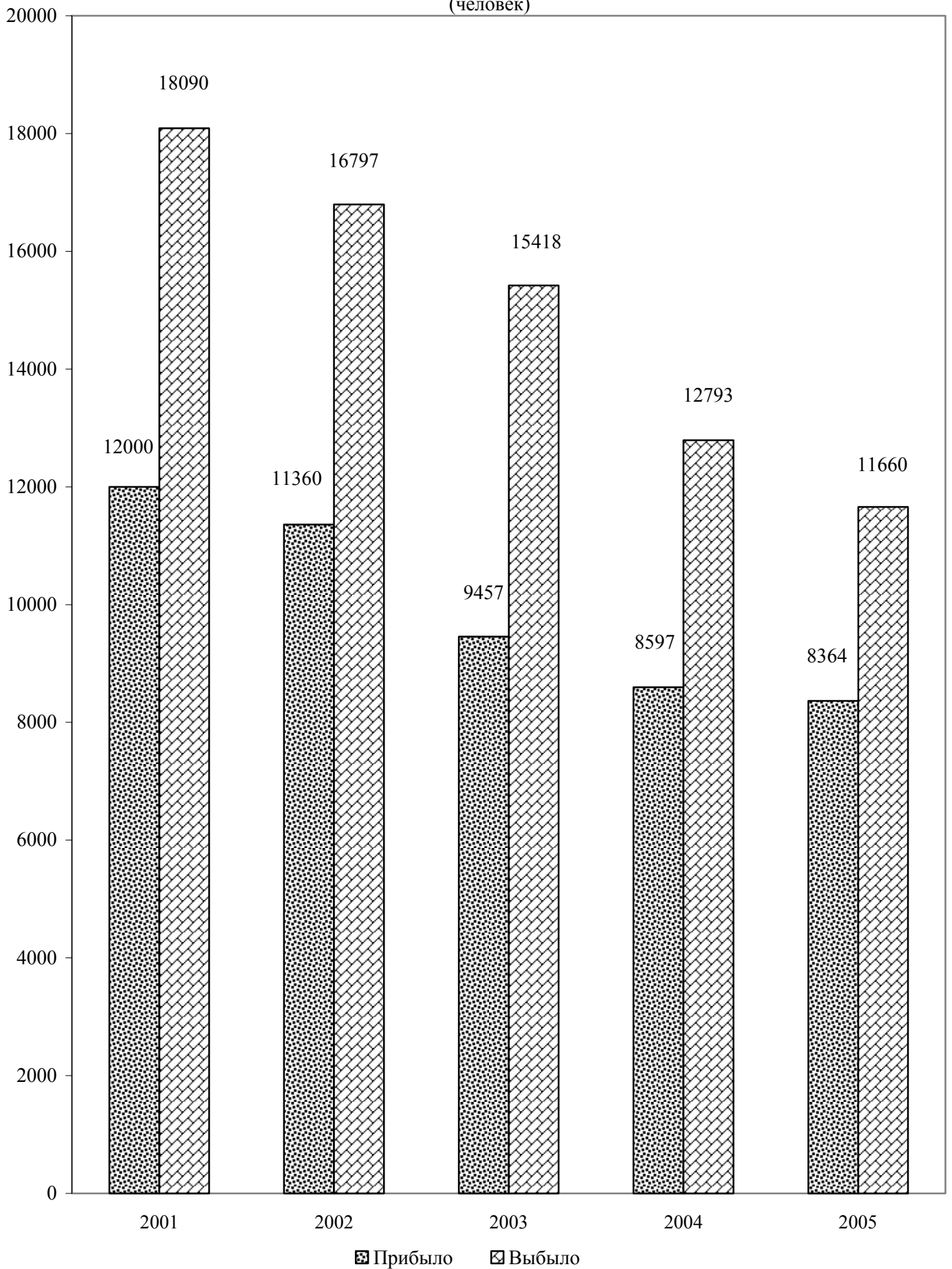

3. ТРУДОВЫЕ РЕСУРСЫ И ЗАНЯТОСТЬ НАСЕЛЕНИЯ

Раздел содержит данные о численности трудовых ресурсов, составе экономически активного населения, занятых и безработных, движении численности работников.

Трудовые ресурсы - население, занятое экономической деятельностью или способное трудиться, но не работающее по тем или иным причинам.

Численность трудовых ресурсов определяется как сумма численности трудоспособного населения в трудоспособном возрасте и численности работающих лиц моложе и старше трудоспособного возраста.

Трудоспособное население в трудоспособном возрасте - лица трудоспособного возраста (мужчины в возрасте от 16 до 60 лет и женщины в возрасте от 16 до 55 лет), за исключением неработающих инвалидов I и II группы, и лиц, получающих пенсию по возрасту на льготных условиях.

Экономически активное население представляет собой часть населения, предлагающая свой труд для производства материальных ценностей, товаров и услуг.

Численность экономически активного населения включает две категории – занятое население и безработные (незанятое население, нуждающееся в трудоустройстве).

Экономически неактивное население – это население трудоспособного возраста, которое не входит в состав рабочей силы, т.е. занятых и безработных:

- учащиеся и студенты, слушатели и курсанты, посещающие дневные образовательные учреждения (включая дневные аспирантуры и докторантуры);
- неработающие пенсионеры;
- лица, занятые ведением домашнего хозяйства, уходом за детьми, больными родственниками и т.п.;
- отчаявшиеся найти работу, т.е. лица, которые прекратили поиск работы, исчерпав все возможности ее получения, но которые могут и готовы работать;
- другие лица, которым нет необходимости работать, независимо от источников их дохода.

К **занятому населению** относятся лица обоего пола в возрасте 16 лет и старше, а также лица младших возрастов, которые в рассматриваемый период:

- выполняли работу по найму за вознаграждение на условиях полного, либо неполного рабочего времени, а также иную, приносящую доход работу самостоятельно или у отдельных граждан независимо от сроков получения непосредственной оплаты или дохода за свою деятельность. В состав занятых граждан не включаются зарегистрированные безработные, выполняющие оплачиваемые общественные работы по направлению службы занятости;
- временно отсутствовали на работе по причине: болезни или травмы; ухода за больными; выходных дней; различного рода отпусков, как с сохранением, так и без сохранения содержания; отгулов; установленного законом отпуска по беременности, родам и уходу за ребенком; санкционированной забастовки; других подобных причин;
- выполняли работу без оплаты на семейном предприятии.

При распределении занятых по отраслям экономики каждая организация, в зависимости от характера основного вида деятельности, отнесена к одной из отраслей экономики. Если на предприятии, в учреждении, организации, колхозе имеются подсобно-вспомогательные производства и подразделения, осуществляющие различные по своему характеру функции, и если они имеют самостоятельную систему учета и выделены в отдельные учетные единицы (например, жилищно-коммунальные, медицинские, торговые, промышленные и др.), то такие производства отнесены к тем отраслям экономики, которые соответствуют характеру их деятельности.

К **безработным** (незанятому населению, нуждающегося в трудоустройстве) относятся лица от 16 лет и старше, которые в течение рассматриваемого периода:

- не имели работу (либо занятия приносящего доход);
- занимались поиском работы, т.е. обращались в Государственную службу занятости и были зарегистрированы в установленном порядке;
- были готовы приступить к работе.

При отнесении к безработным (официально признанным в органах службы занятости) должны быть соблюдены все три критерия перечисленные выше.

В разделе содержатся, также, данные о численности граждан, которым официально присвоен статус безработного.

Уровень официально зарегистрированной безработицы - удельный вес численности безработных (официально зарегистрированных в службе занятости граждан) в численности экономически активного населения.

Пособие по безработице назначается и выплачивается гражданам, признанным в установленном порядке безработными в размере не ниже 50% размера минимальной пенсии по возрасту и не выше среднего размера заработной платы по республике за квартал, предшествующий начислению пособия.

ТРУДОВЫЕ РЕСУРСЫ И ЗАНЯТОСТЬ НАСЕЛЕНИЯ

3.1. ТРУДОВЫЕ РЕСУРСЫ

(на конец года, тысяч человек)

	2001	2002	2003	2004	2005
Трудовые ресурсы - всего	408,0	406,9	390,0	342,3	340,4
в том числе:					
трудоспособное население в трудоспособном возрасте	387,7	385,1	373,2	321,3	319,3
лица старших возрастов и подростки	20,3	21,8	16,8	21,0	21,1
Распределение трудовых ресурсов экономически активного населения	203,7	189,0	182,3	176,4	171,9
в том числе:					
занятое население	202,0	186,3	179,5	172,6	168,6
безработные	1,7	1,9	1,8	3,2	2,7
ищущие работу	-	0,8	1,0	0,6	0,6
экономически неактивное население	204,3	217,9	207,7	165,9	168,5

**3.2. РАСПРЕДЕЛЕНИЕ ЧИСЛЕННОСТИ ЗАНЯТОГО НАСЕЛЕНИЯ
НА ПРЕДПРИЯТИЯХ, В УЧРЕЖДЕНИЯХ И ОРГАНИЗАЦИЯХ
РАЗЛИЧНЫХ ФОРМ СОБСТВЕННОСТИ**

(на конец года)

	2001	2002	2003	2004	2005
Тысяч человек					
Всего занято в экономике	202,0	186,3	179,5	172,6	168,6
в том числе:					
в государственном секторе	157,2	110,9	101,3	90,4	78,3
в негосударственном секторе	44,8	75,4	78,2	82,2	90,3
В процентах к итогу					
Всего занято в экономике	100	100	100	100	100
в том числе:					
в государственном секторе	77,8	59,5	56,4	52,4	46,4
в негосударственном секторе	22,2	40,5	43,6	47,6	53,6

**ЧИСЛЕННОСТЬ ЗАНЯТЫХ В ЭКОНОМИКЕ ПО ФОРМАМ
СОБСТВЕННОСТИ**
(в процентах)

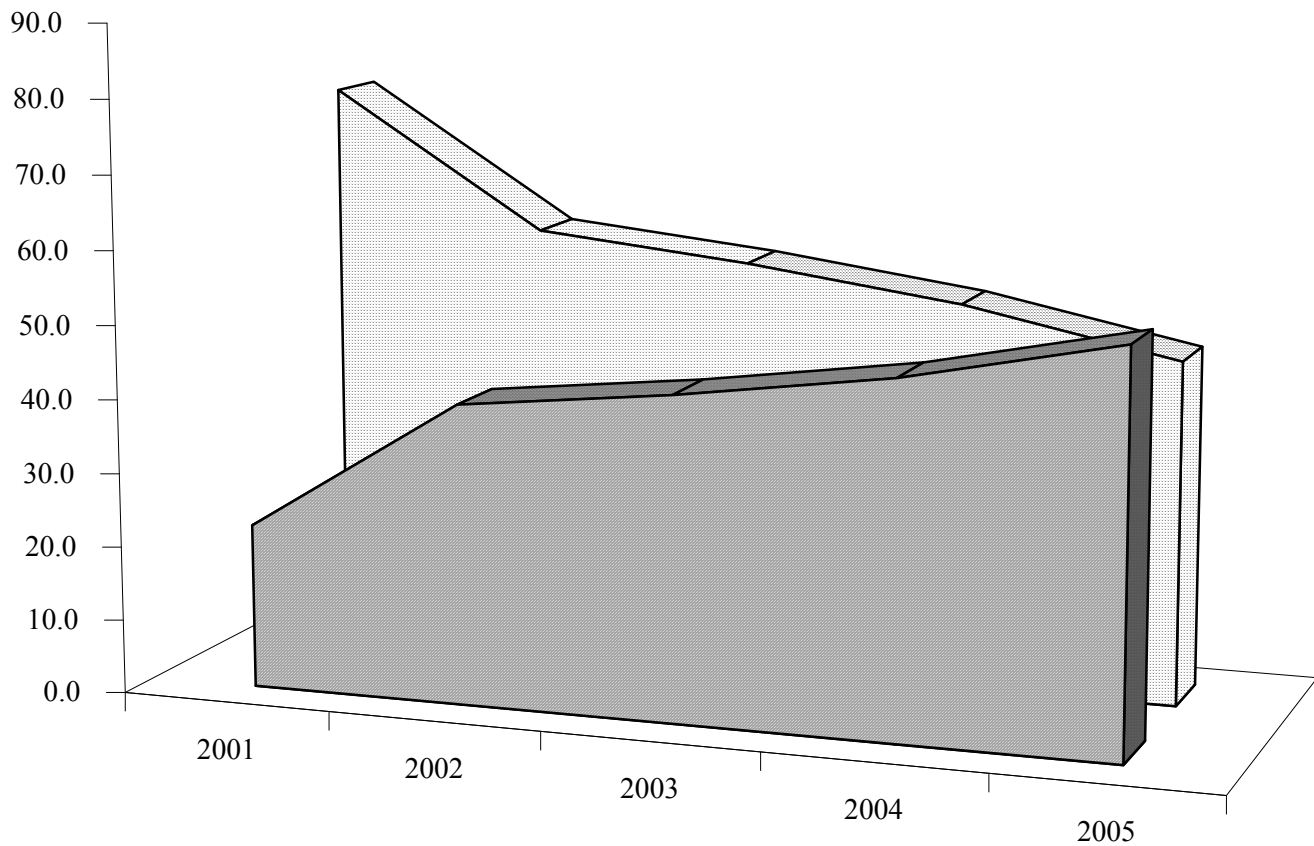

	2001	2002	2003	2004	2005
■ Негосударственный сектор	22.2	40.5	43.6	47.6	53.6
▒ Государственный сектор	77.8	59.5	56.4	52.4	46.4

3.3. ЧИСЛЕННОСТЬ ЗАНЯТЫХ В ЭКОНОМИКЕ ПО ОТРАСЛЯМ

(на конец года)

	2001	2002	2003	2004	2005
Тысяч человек					
Всего	202,0	186,3	179,5	172,6	168,6
в том числе:					
промышленность	59,1	56,1	53,1	50,6	48,7
сельское хозяйство	31,8	27,4	22,1	18,2	15,3
лесное хозяйство	0,4	0,4	0,4	0,4	0,4
строительство	9,9	8,1	7,8	7,2	6,4
транспорт и связь	9,4	9,8	9,4	8,1	7,9
торговля и общественное питание, материально-техническое снабжение и сбыт, заготовки	25,1	19,2	20,8	21,8	23,7
информационно-вычислительное обслуживание	0,3	0,1	0,2	0,3	0,2
операции с недвижимым имуществом	0,1	0,6	0,6	0,4	1,0
общая коммерческая деятельность	0,9	0,8	0,6	0,5	1,0
редакции и издательства	0,3	0,3	0,3	0,3	0,4
жилищно-коммунальное хозяйство и непроизводственные виды бытового обслуживания населения	9,5	8,0	8,6	8,5	8,4
здравоохранение, отдых и туризм (физкультура), социальное обеспечение	15,4	15,3	15,0	15,5	15,1
образование	26,6	25,9	25,8	25,2	24,7
культура и искусство	3,0	3,5	3,6	3,9	3,9
наука и научное обслуживание	0,4	0,2	0,2	0,2	0,3
банки, кредитование	1,7	1,8	1,9	2,2	2,4
страхование	0,3	0,3	0,2	0,2	0,2
органы управления	6,3	6,5	6,1	6,0	6,1
другие отрасли	1,5	2,0	2,8	3,1	2,5

ТРУДОВЫЕ РЕСУРСЫ И ЗАНЯТОСТЬ НАСЕЛЕНИЯ









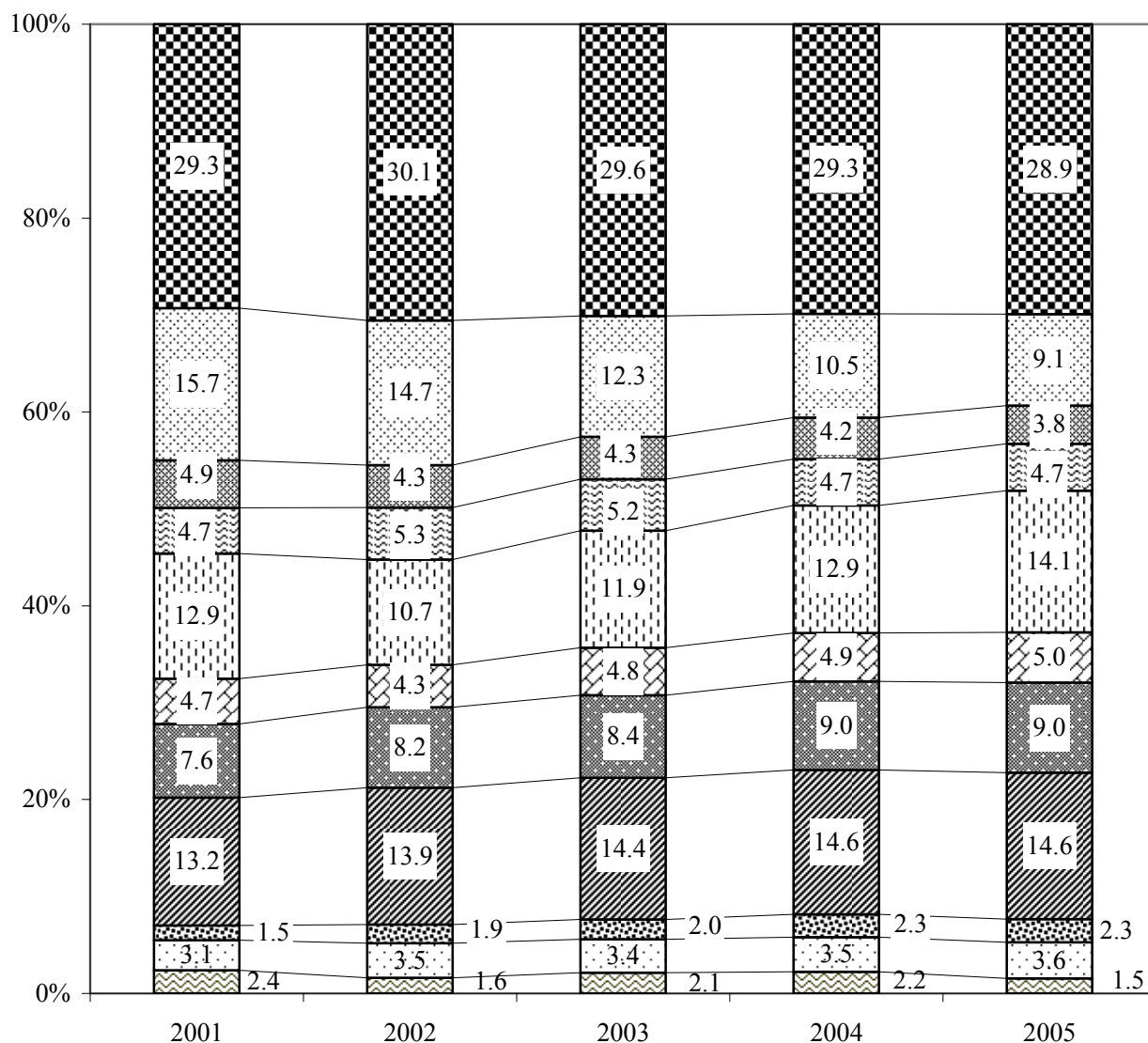

Продолжение

	2001	2002	2003	2004	2005
В процентах к итогу					
Всего	100	100	100	100	100
в том числе:					
промышленность	29,3	30,1	29,6	29,3	28,9
сельское хозяйство	15,7	14,7	12,3	10,5	9,1
лесное хозяйство	0,2	0,2	0,2	0,2	0,2
строительство	4,9	4,3	4,3	4,2	3,8
транспорт и связь	4,7	5,3	5,2	4,7	4,7
торговля и общественное питание, материально- техническое снабжение и сбыт, заготовки	12,4	10,3	11,6	12,6	14,1
информационно- вычислительное обслуживание	0,1	0,1	0,1	0,2	0,1
операции с недвижимым имуществом	0,1	0,3	0,3	0,2	0,6
общая коммерческая деятельность	0,5	0,4	0,3	0,3	0,6
редакции и издательства	0,1	0,1	0,2	0,2	0,2
жилищно-коммунальное хозяйство и непроизводственные виды бытового обслуживания населения	4,7	4,3	4,8	4,9	5,0
здравоохранение, отдых и туризм (физкультура), социальное обеспечение	7,6	8,2	8,4	9,0	9,0
образование	13,2	13,9	14,4	14,6	14,6
культура и искусство	1,5	1,9	2,0	2,3	2,3
наука и научное обслуживание	0,2	0,1	0,1	0,1	0,2
банки, кредитование	0,8	1,0	1,1	1,3	1,4
страхование	0,2	0,2	0,1	0,1	0,1
органы управления	3,1	3,5	3,4	3,5	3,6
другие отрасли	0,7	1,1	1,6	1,8	1,5

ЧИСЛЕННОСТЬ ЗАНЯТЫХ В ЭКОНОМИКЕ ПО ОТРАСЛЯМ

(на конец года, в процентах)



-  промышленность
-  сельское хозяйство
-  строительство
-  транспорт и связь
-  торговля и общественное питание, материально-техническое снабжение и сбыт, заготовки
-  ЖКХ
-  здравоохранение, отдых и туризм (физкультура), социальное обеспечение
-  образование
-  культура и искусство
-  органы управления
-  другие отрасли

**3.4. ЧИСЛЕННОСТЬ ЗАНЯТЫХ В
НЕГОСУДАРСТВЕННОМ СЕКТОРЕ ЭКОНОМИКИ ПО ОТРАСЛЯМ**
(на конец года)

	2001		2002		2003		2004		2005	
	тыс. чел.	в % к итогу	тыс. чел.	в % к итогу	тыс. чел.	в % к итогу	тыс. чел.	в % к итогу	тыс. чел.	в % к итогу
Всего	44,8	100	75,4	100	78,2	100	82,2	100	90,3	100
в том числе:										
промышленность	11,0	24,5	23,2	30,8	23,3	29,8	28,6	34,8	38,2	42,3
сельское хозяйство	1,8	4,0	21,6	28,6	18,2	23,3	14,9	18,1	11,6	12,8
строительство	3,9	8,7	3,7	4,9	4,4	5,6	4,5	5,5	4,3	4,8
транспорт и связь	1,1	2,4	2,2	2,9	3,7	4,7	3,4	4,1	3,0	3,3
торговля и общественное питание, материально-техническое снабжение, сбыт и заготовки	20,6	46,0	16,4	21,7	18,3	23,4	20,0	24,3	22,0	24,4
информационно – вычислительное обслуживание	0,2	0,5	0,1	0,1	0,2	0,3	0,3	0,4	0,2	0,2
жилищно-коммунальное хозяйство, непроизводственные виды бытового обслуживания населения	2,0	4,5	2,1	2,8	2,8	3,6	2,9	3,5	2,3	2,6
здравоохранение, отдых и туризм (физкультура) и социальное обеспечение	0,5	1,1	1,2	1,6	1,2	1,5	1,4	1,7	1,4	1,6
образование	0,6	1,3	0,8	1,1	0,9	1,2	0,8	1,0	0,6	0,7
культура и искусство	0,2	0,5	0,1	0,1	0,1	0,1	0,3	0,4	0,3	0,3
общая коммерческая деятельность по обеспечению функционирования рынка	0,9	2,0	0,8	1,1	0,6	0,8	0,5	0,6	1,0	1,1
редакции и издательства	0,1	0,2	0,1	0,1	0,1	0,1	0,1	0,1	0,2	0,2
операции с недвижимым имуществом	0,1	0,2	0,2	0,3	0,2	0,3	0,3	0,4	0,6	0,7
банки, кредитование	0,8	1,8	1,2	1,6	1,5	1,9	1,8	2,2	2,2	2,4
страхование	0,2	0,5	0,2	0,3	0,1	0,1	0,1	0,1	0,1	0,1
другие отрасли	0,8	1,8	1,5	2,0	2,6	3,3	2,3	2,8	2,3	2,5

**3.5. ЧИСЛЕННОСТЬ БЕЗРАБОТНЫХ,
ЗАРЕГИСТРИРОВАННЫХ В ОРГАНАХ
ГОСУДАРСТВЕННОЙ СЛУЖБЫ ЗАНЯТОСТИ**

(на конец года)

	2001	2002	2003	2004	2005
Численность безработных, человек	1713	1896	1862	3192	2718
из них женщины	1271	1426	1448	2460	2070
Удельный вес женщин в общей численности безработных, процентов	74,2	75,2	77,8	77,1	76,2
Численность безработных, получающих пособие по безработице, человек	1702	1842	1827	3023	2650
из них женщины	1264	1388	1427	2367	2033
Удельный вес безработных, получающих пособие по безработице, в общей численности безработных, процентов	99,4	97,2	98,1	94,7	97,5
Уровень официально зарегистрированной безработицы	1,28	1,54	1,57	2,14	1,91

**3.6. ПОТРЕБНОСТЬ В РАБОТНИКАХ, ЗАЯВЛЕННАЯ
ПРЕДПРИЯТИЯМИ И ОРГАНИЗАЦИЯМИ
В ОРГАНЫ ГОСУДАРСТВЕННОЙ СЛУЖБЫ ЗАНЯТОСТИ**

(на конец года)

	2001	2002	2003	2004	2005
Численность граждан, обратившихся в службы занятости по вопросу трудоустройства в течение года, человек	9382	22269	25299	33764	35667
Число вакантных рабочих мест	3022	3531	3878	3268	3165
в том числе:					
рабочих	2520	2762	2764	2381	2469
служащих	502	769	1114	887	696
Численность безработных, приходящихся на одно вакантное место, чел.	0,6	0,5	0,5	1	0,9

**3.7. РАСПРЕДЕЛЕНИЕ ЧИСЛЕННОСТИ БЕЗРАБОТНЫХ,
ЗАРЕГИСТРИРОВАННЫХ В ОРГАНАХ ГОСУДАРСТВЕННОЙ
СЛУЖБЫ ЗАНЯТОСТИ, ПО ВОЗРАСТУ**

(на конец 2005 года)

	Человек			В процентах к итогу		
	численность безработных - всего	в том числе		безработных - всего	в том числе	
		мужчин	женщин		мужчин	женщин
Всего	2718	648	2070	100	100	100
в том числе в возрасте, лет:						
до 18	53	14	39	2,0	2,2	1,9
18-22	369	57	312	13,6	8,8	15,1
22-30	427	96	331	15,7	14,8	16,0
30-40	454	99	355	16,7	15,3	17,2
40-50	814	178	636	29,9	27,5	30,7
предпенсионный возраст	313	70	243	11,5	10,8	11,7
другие возраста	288	134	154	10,6	20,6	7,4

**3.8. РАСПРЕДЕЛЕНИЕ ЧИСЛЕННОСТИ БЕЗРАБОТНЫХ,
ЗАРЕГИСТРИРОВАННЫХ В ОРГАНАХ ГОСУДАРСТВЕННОЙ
СЛУЖБЫ ЗАНЯТОСТИ, ПО УРОВНЮ ОБРАЗОВАНИЯ**
(на конец года)

	2001	2002	2003	2004	2005
Человек					
Всего	1713	1896	1862	3192	2718
в том числе имеют образование:					
высшее профессиональное	177	186	195	291	316
среднее профессиональное	648	581	592	1052	951
среднее (полное) общее	667	840	805	1377	1097
основное общее	221	289	270	472	354
В процентах к итогу					
Всего	100	100	100	100	100
в том числе имеют образование:					
высшее профессиональное	10,3	9,8	10,5	9,1	11,6
среднее профессиональное	37,8	30,6	31,8	33,0	35,0
среднее (полное) общее	39,0	44,3	43,2	43,1	40,4
основное общее	12,9	15,3	14,5	14,8	13,0

**3.9. РАСПРЕДЕЛЕНИЕ ЧИСЛЕННОСТИ БЕЗРАБОТНЫХ, ТРУДОУСТРОЕННЫХ
ОРГАНАМИ ГОСУДАРСТВЕННОЙ СЛУЖБЫ ЗАНЯТОСТИ
ПО ПРОДОЛЖИТЕЛЬНОСТИ ПЕРЕРЫВА В РАБОТЕ**
(на конец года)

	2001	2002	2003	2004	2005
Человек					
Всего	1024	861	1080	1162	1327
в том числе с продолжительностью безработицы:					
до 1 месяца	168	153	147	251	236
от 1 до 3 месяцев	271	241	307	388	384
от 3 до 6 месяцев	292	259	341	292	383
от 6 до 9 месяцев	268	201	270	218	291
более 9 месяцев	25	7	15	13	33
В процентах к итогу					
Всего	100	100	100	100	100
в том числе с продолжительностью безработицы:					
до 1 месяца	16,4	17,8	13,6	21,6	17,8
от 1 до 3 месяцев	26,5	28,0	28,4	33,4	28,9
от 3 до 6 месяцев	28,5	30,1	31,6	25,1	28,9
от 6 до 9 месяцев	26,2	23,3	25,0	18,8	21,9
более 9 месяцев	2,4	0,8	1,4	1,1	2,5

3.10. ДВИЖЕНИЕ ЧИСЛЕННОСТИ РАБОТНИКОВ ПО ОТРАСЛЯМ ЭКОНОМИКИ
(тысяч человек)

	Принято работников в течение года			Выбыло работников в течение года			Соотношение между прибывшими и выбывшими (процентов)		
	2003	2004	2005	2003	2004	2005	2003	2004	2005
Всего работников	35,1	34,3	33,6	45,9	44,5	40,3	76,5	77,1	83,4
в том числе:									
промышленность	10,2	10,3	10,1	13,2	12,4	12,5	77,3	83,1	80,8
сельское хозяйство	3,3	3,5	2,7	9,6	9,1	5,7	34,4	38,5	47,4
лесное хозяйство	0,1	0,1	0,1	0,1	0,1	0,1	100,0	100,0	100,0
транспорт	1,8	1,8	1,8	2,0	3,1	1,9	90,0	58,1	94,7
связь	0,6	0,7	0,6	0,7	0,7	0,7	85,7	100,0	85,7
строительство	2,1	1,9	1,6	2,4	2,3	2,0	87,5	82,6	80,0
торговля и общественное питание	1,2	1,1	1,1	1,7	1,7	1,7	70,6	64,7	64,7
материально-техническое снабжение и сбыт, заготовки	0,2	0,1	0,2	0,5	0,3	0,3	40,0	33,3	66,7
ЖКХ и непроизводственные виды бытового обслуживания населения	2,4	2,2	3,0	2,3	2,5	3,0	104,3	88,0	100,0
здравоохранение, отдых и туризм (физкультура) и социальное обеспечение	3,2	3,5	4,1	3,4	3,2	4,1	94,1	109,4	100,0
образование	6,6	5,5	5,1	6,7	5,9	5,3	98,5	93,2	96,2
культура и искусство	0,9	1,2	0,8	0,9	1,1	0,9	100,0	109,1	88,9
наука и научное обслуживание	0,1	0,1	0,2	0,1	0,1	0,1	100,0	100,0	200,0
кредитование и страхование	0,5	0,7	0,6	0,4	0,4	0,5	125,0	175,0	120,0
органы управления	1,6	1,3	1,4	1,6	1,3	1,2	100,0	100,0	116,7
другие отрасли	0,3	0,3	0,2	0,3	0,3	0,3	100,0	100,0	66,7

4. УРОВЕНЬ ЖИЗНИ НАСЕЛЕНИЯ И СОЦИАЛЬНАЯ СФЕРА

4.1. ДОХОДЫ НАСЕЛЕНИЯ

Раздел содержит данные об основных социально-экономических показателях уровня жизни населения: денежные доходы и расходы населения, их состав и использование, динамика реальных доходов населения, среднемесячная заработная плата, численность пенсионеров и средний размер пенсий, покупательная способность денежных доходов населения и другие.

Денежные доходы населения включают оплату труда всех категорий населения, пенсии, пособия, стипендии и другие социальные трансферты, поступления от продажи продуктов сельского хозяйства, доходы от собственности в виде процентов по вкладам, ценным бумагам, дивидендов, доходы лиц, занятых предпринимательской деятельностью, а также страховые возмещения, кредиты, доходы от продажи иностранной валюты и другие доходы.

Денежные расходы и сбережения населения включают расходы на покупку товаров и оплату услуг, обязательные платежи и разнообразные взносы (налоги и сборы, платежи по страхованию, взносы в общественные и кооперативные организации, возврат банковских кредитов, проценты за товарный кредит и др.), покупку иностранной валюты, а также накопление сбережений во вкладах и ценных бумагах.

Реальные денежные доходы – это денежные доходы текущего периода, скорректированные на индекс потребительских цен на товары и услуги.

Начисленная среднемесячная заработная плата работников определена путем деления начисленного фонда заработной платы на среднесписочную численность работников, принимаемую для исчисления средней заработной платы и на количество месяцев в периоде. Пособия, получаемые из средств социального страхования, в фонд заработной платы и среднюю заработную плату не включаются.

4.1.1. ДЕНЕЖНЫЕ ДОХОДЫ И РАСХОДЫ НАСЕЛЕНИЯ

(млн. руб.)

	2001	2002	2003	2004	2005
Денежные доходы населения	1284,4	1746,8	2100,7	3277,9	4848,2
в том числе:					
оплата труда наемных работников	434,4	512,5	702,6	1018,3	1463,5
доходы от предпринимательской деятельности	148,8	196,9	204,2	366,8	509,3
социальные трансферты	171,1	230,5	273,2	382,4	572,3
полученные проценты по вкладам и дивиденды по ценным бумагам	6,3	8,4	10,1	17,6	26,0
доходы от продажи иностранной валюты	97,2	215,3	268,3	509,4	933,1
прирост задолженности по кредитам	1,1	4,8	13,6	46,3	37,1
деньги, полученные по переводам	1,1	1,3	1,6	2,5	3,4
другие доходы	424,4	577,1	627,1	934,6	1303,5
Денежные расходы и сбережения населения	1290,1	1747,3	2098,7	3287,6	4838,4
в том числе:					
покупка товаров и оплата услуг	980,1	1356,7	1780,7	2623,1	3623,0
обязательные платежи и разнообразные взносы	70,8	81,1	122,8	186,5	282,0
сбережения во вкладах и ценных бумагах	10,5	22,2	26,2	83,0	123,8
расходы на приватизацию недвижимости	0,1	0,1	0,1	0,0	0,1
расходы на приобретение иностранной валюты	227,5	286,1	167,5	392,4	805,7
деньги, отосланные по переводам	1,1	1,1	1,4	2,6	3,8

**4.1.2. СТРУКТУРА ДЕНЕЖНЫХ ДОХОДОВ
И РАСХОДОВ НАСЕЛЕНИЯ**
(в процентах к итогу)

	2001	2002	2003	2004	2005
Денежные доходы населения	100	100	100	100	100
в том числе:					
оплата труда наемных работников	33,8	29,3	33,4	31,1	30,2
доходы от предпринимательской деятельности	11,6	11,3	9,7	11,2	10,5
социальные трансферты	13,3	13,2	13,0	11,7	11,8
полученные проценты по вкладам и дивиденды по ценным бумагам	0,5	0,5	0,5	0,5	0,5
доходы от продажи иностранной валюты	7,6	12,3	12,8	15,5	19,2
прирост задолженности по кредитам	0,1	0,3	0,6	1,4	0,8
деньги, полученные по переводам	0,1	0,1	0,1	0,1	0,1
другие доходы	33,0	33,0	29,9	28,5	26,9
Денежные расходы и сбережения населения	100	100	100	100	100
в том числе:					
покупка товаров и оплата услуг	76,0	77,6	84,8	79,8	74,9
обязательные платежи и разнообразные взносы	5,5	4,6	5,9	5,7	5,8
сбережения во вкладах и ценных бумагах	0,8	1,3	1,2	2,5	2,6
расходы на приватизацию недвижимости	-	-	-	-	-
расходы на приобретение иностранной валюты	17,6	16,4	8,0	11,9	16,6
деньги, отосланные по переводам	0,1	0,1	0,1	0,1	0,1

4.1.3. НАЧИСЛЕННАЯ СРЕДНЕМЕСЯЧНАЯ ЗАРАБОТНАЯ ПЛАТА РАБОТНИКОВ ПО ОТРАСЛЯМ ЭКОНОМИКИ

	рублей					долларов США				
	2001	2002	2003	2004	2005	2001	2002	2003	2004	2005
Всего	253	318	453	706	1013	44	50	64	90	125
в том числе:										
промышленность	393	480	735	1005	1382	69	76	103	128	170
сельское хозяйство	103	163	203	371	501	18	26	29	47	62
транспорт	232	375	521	796	1129	41	59	73	101	139
связь	329	437	606	997	1491	58	69	85	127	184
строительство	308	394	579	772	1120	54	62	81	98	138
торговля и общепит	127	184	270	381	623	22	29	38	48	77
материально – техническое снабжение, сбыт	198	287	404	496	725	35	45	57	63	89
информационно-вычислительное обслуживание	202	268	469	861	1050	35	42	66	110	129
жилищно-коммунальное хозяйство	282	339	432	606	925	49	53	61	77	114
бытовое обслуживание	114	212	287	380	692	20	33	40	48	85
здравоохранение	154	175	239	485	719	27	28	34	62	89
образование	188	211	266	530	784	33	33	37	67	97
культура и искусство	162	180	225	466	687	28	28	32	59	85
наука и научное обслуживание	155	254	360	770	1051	27	40	51	98	130
страхование	152	298	440	763	1335	27	47	62	97	165
банки, кредитование	663	808	1059	1381	1736	116	127	149	176	214
органы управления	178	240	271	469	701	31	38	38	60	86
аппарат управления республики	325	416	472	744	1054	57	66	66	95	130

**НАЧИСЛЕННАЯ СРЕДНЕМЕСЯЧНАЯ ЗАРАБОТНАЯ ПЛАТА
РАБОТНИКОВ ПО ОТРАСЛЯМ ЭКОНОМИКИ**
(в долларах США)

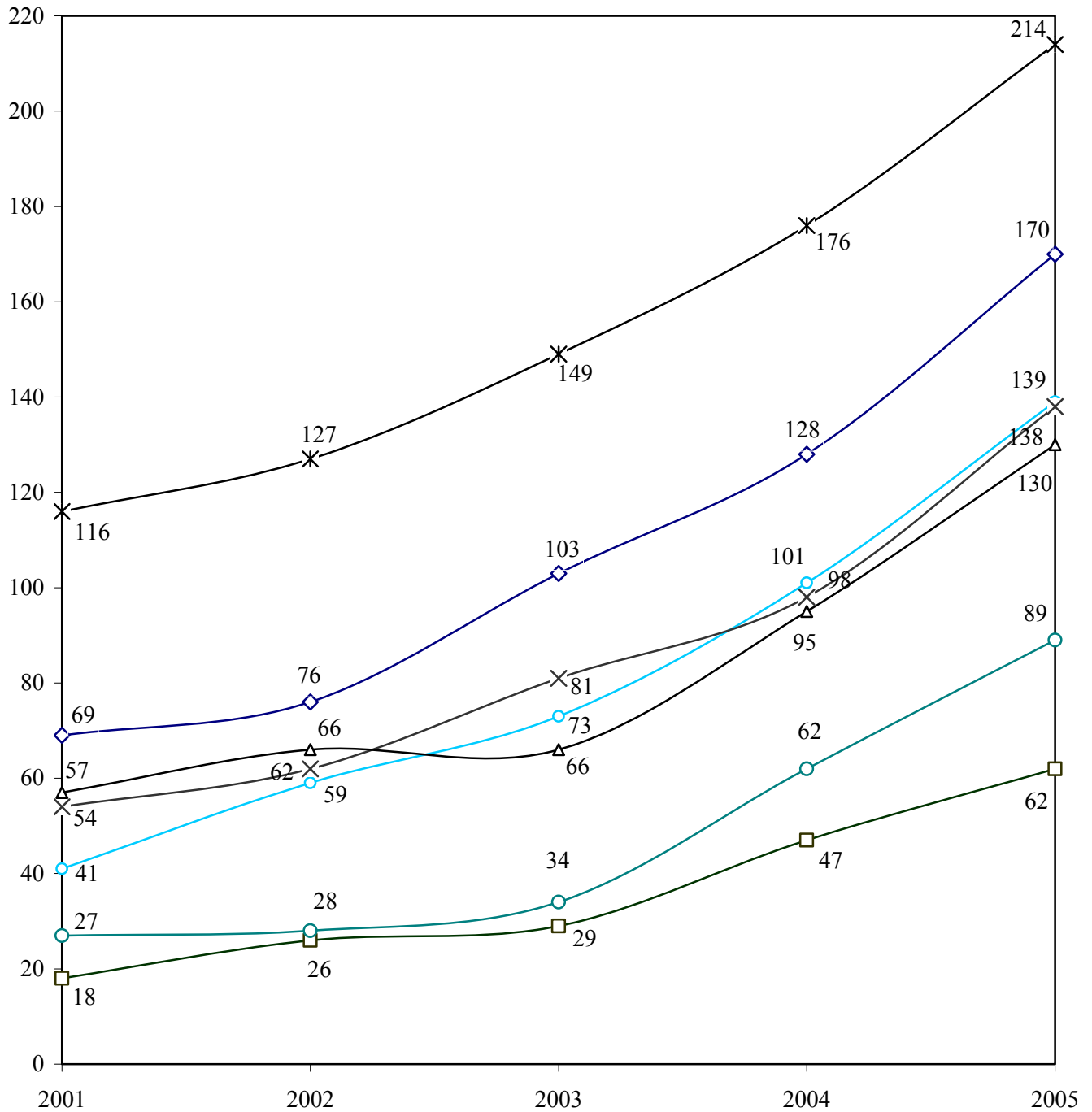

4.1.4. ЧИСЛЕННОСТЬ ПЕНСИОНЕРОВ

(на конец года)

	2001	2002	2003	2004	2005
Всего пенсионеров , тыс. человек	135,3	136,2	135,5	134,7	133,4
в расчете на 1000 населения	209	213	212	217	242
Численность пенсионеров по управлениям социального обеспечения:					
Бендерское	24,4	25,0	25,1	25,0	24,8
Григориопольское	12,0	12,0	11,7	11,5	11,4
Дубоссарское	10,5	10,7	10,7	10,6	10,3
Каменское	9,2	9,1	8,9	8,7	8,5
Рыбницкое	21,2	21,1	21,0	20,8	20,7
Слободзейское	24,0	23,7	23,5	23,4	23,0
Тираспольское	34,0	34,6	34,6	34,7	34,7

**4.1.5. СРЕДНИЙ РАЗМЕР
НАЗНАЧЕННОЙ МЕСЯЧНОЙ ПЕНСИИ**

(на конец года)

	2001	2002	2003	2004	2005
Средний размер назначенной месячной пенсии , руб.	116	124	160	222	359
в том числе:					
по возрасту	120	129	166	229	371
по инвалидности	123	130	166	234	368
по случаю потери кормильца	97	103	130	180	299
социальные	60	65	84	115	183
Средний размер назначенной месячной пенсии , дол. США	20	20	22	28	44
в том числе:					
по возрасту	21	20	23	29	46
по инвалидности	21	20	23	30	45
по случаю потери кормильца	17	16	18	23	37
социальные	10	10	12	15	23

**4.1.6. СОЦИАЛЬНАЯ ПОМОЩЬ ОДИНОКИМ ПРЕСТАРЕЛЫМ
И НЕТРУДОСПОСОБНЫМ ГРАЖДАНАМ**
(на конец года)

	2001	2002	2003	2004	2005
Число отделений социальной помощи на дому	7	7	7	7	7
Численность социальных работников, человек	452	431	468	437	435
Численность обслуживаемых престарелых и инвалидов, человек	2462	2531	2565	2434	2406

4.1.7. СРАВНИТЕЛЬНЫЕ ПОКАЗАТЕЛИ ВКЛАДОВ НАСЕЛЕНИЯ В БАНКИ РЕСПУБЛИКИ
(на конец года)

	2001	2002	2003	2004	2005
Сумма вкладов, тыс. руб.	48197	73968	106205	160395	249981
Число вкладов, тыс. шт.	131,3	133,5	141,5	110,4	129,4
Средний размер вклада, руб.	367,1	554,1	750,6	1452,9	1931,8
Средний размер вклада в расчете на душу населения, руб.	74,5	115,9	168,9	258,6	453,7

4.2. ОБРАЗОВАНИЕ И КУЛЬТУРА

Раздел содержит статистические данные о постоянных дошкольных образовательных учреждениях, общеобразовательных учреждениях, образовательных учреждениях начального, среднего и высшего профессионального образования, а также статистическую информацию о деятельности учреждений культуры и искусства.

Дошкольные образовательные учреждения - тип образовательных учреждений, реализующих общеобразовательные программы дошкольного образования различной направленности, обеспечивающие воспитание, обучение, присмотр, уход и оздоровление детей в возрасте от 2 месяцев до 7 лет.

Общеобразовательные учреждения реализуют программы начального общего, основного общего, среднего (полного) общего образования. Общеобразовательное учреждение является основным звеном системы непрерывного образования.

Образовательные учреждения профессионального образования осуществляют подготовку работников квалифицированного труда (рабочих и служащих) по всем основным направлениям общественно-полезной деятельности.

Лицеи и колледжи учтены в числе учреждений начального и среднего профессионального образования.

В общую численность студентов и учащихся учреждений высшего, начального и среднего профессионального образования включены иностранные граждане, обучающиеся в республике.

Массовые библиотеки - универсальные по содержанию состава фондов библиотеки, предназначенные для обслуживания самого широкого контингента пользователей, отвечающие на общекультурные и общеобразовательные запросы.

Библиотечный фонд – организованное собрание документов, отдельные экземпляры нотных, картографических и изоизданий, отдельные экземпляры аудиовизуальных и машиночитаемых документов.

Клубные учреждения ориентированны на культурные интересы определенных профессиональных, национальных, половозрастных и других социально-демографических категорий населения. К ним относятся культурно-просветительские учреждения, такие как клубы, дворцы и дома культуры и другие виды досуговых учреждений.

В показатели по **театрам** не включены данные по народным любительским театрам.

В числе **музеев** учитываются исторические, комплексные, художественные.

4.2.1. ДОШКОЛЬНЫЕ ОБРАЗОВАТЕЛЬНЫЕ УЧРЕЖДЕНИЯ

(на конец года)

	2001	2002	2003	2004	2005
ГУНО, РУНО					
Число постоянных дошкольных учреждений					
- всего, единиц	156	150	154	154	151
из них:					
функционирующих	146	149	153	153	150
Количество групп - всего, единиц	1050	1034	1023	994	1005
из них:					
группы специального назначения	166	157	145	138	168
Численность детей в постоянных дошкольных учреждениях – всего, человек	19046	18216	17894	17164	18129
в том числе:					
до 1,5 лет	132	211	245	166	257
от 1,5 лет до 3 лет	3082	2961	3061	3287	3764
3 года и старше	15832	15044	14588	13711	14108
Численность детей, охваченных летними оздоровительными мероприятиями, человек	15230	15572	14209	15964	12663
Ведомственные					
Число постоянных дошкольных учреждений					
- всего, единиц	17	8	3	1	1
из них:					
функционирующих	8	8	3	1	1
Количество групп - всего, единиц	37	32	14	10	10
Численность детей в постоянных дошкольных учреждениях – всего, человек	743	514	270	197	199
в том числе:					
до 1,5 лет	19	22	21	3	2
от 1,5 лет до 3 лет	108	71	40	80	91
3 года и старше	616	421	209	114	106
Численность детей, охваченных летними оздоровительными мероприятиями, человек	447	396	189	197	199

**4.2.2. РАСПРЕДЕЛЕНИЕ ДЕТЕЙ В
ДОШКОЛЬНЫХ ОБРАЗОВАТЕЛЬНЫХ УЧРЕЖДЕНИЯХ
ПО ЯЗЫКУ ОБУЧЕНИЯ**
(на конец года)

	ГУНО, РУНО					Ведомственные				
	2001	2002	2003	2004	2005	2001	2002	2003	2004	2005
Численность детей - всего, человек	19046	18216	17894	17164	17930	743	514	270	197	199
в том числе, обучающихся на языке:										
русском	16661	16629	16350	15767	16257	658	454	245	197	199
молдавском	2294	1574	1490	1307	1555	85	60	25	-	-
украинском	91	13	54	90	118	-	-	-	-	-

**4.2.3. РАСПРЕДЕЛЕНИЕ ПЕДАГОГИЧЕСКИХ РАБОТНИКОВ
ДОШКОЛЬНЫХ ОБРАЗОВАТЕЛЬНЫХ УЧРЕЖДЕНИЙ
ПО УРОВНЮ ОБРАЗОВАНИЯ**
(на конец года)

	ГУНО, РУНО					Ведомственные				
	2001	2002	2003	2004	2005	2001	2002	2003	2004	2005
Численность педагогических работников - всего, человек	2534	2460	2502	2709	2646	105	77	45	31	31
из них, имеющих образование:										
законченное высшее профессиональное	961	988	1041	1184	1190	36	26	23	20	19
среднее профессиональное	1173	1057	1046	1088	1050	61	42	18	11	12
среднее (полное) общее	256	266	235	240	195	6	8	4	-	-
Приходится детей на одного педагогического работника	7,5	7,4	7,2	6,3	6,8	7,1	6,7	6,0	6,4	6,4

4.2.4. ГОСУДАРСТВЕННЫЕ ДНЕВНЫЕ ОБЩЕОБРАЗОВАТЕЛЬНЫЕ УЧРЕЖДЕНИЯ
(на начало учебного года)

	2001/2002	2002/2003	2003/2004	2004/2005	2005/2006
Число дневных общеобразовательных учреждений, единиц	179	179	179	178	176
в том числе:					
начальных	10	7	5	3	3
основных	41	41	40	39	41
средних	122	122	125	127	123
из них:					
с углубленным изучением различных предметов	14	17	19	23	21
из них:					
гимназий	6	6	6	6	6
лицеев	5	5	6	6	6
учреждений для детей с недостатками умственного или физического развития	6	9	9	9	9
Численность учащихся в дневных общеобразовательных учреждениях, тыс. человек	83,7	78,5	73,2	68,7	64,8
в том числе:					
начальных	0,7	0,6	0,4	0,3	0,3
основных	6,0	5,8	5,1	4,5	4,4
средних	75,9	70,9	66,4	62,7	58,9
из них:					
с углубленным изучением различных предметов	10,0	12,6	12,1	14,2	13,4
из них в:					
гимназиях	1,5	4,4	3,8	3,8	3,8
лицеях	2,1	2,3	2,3	2,4	4,8
учреждениях для детей с недостатками умственного и физического развития	1,1	1,2	1,3	1,2	1,2
Численность учащихся по классам (без учреждений для детей с недостатками умственного и физического развития) - всего, тыс. человек	82,6	77,3	71,9	67,4	63,6
в том числе:					
1-4 классах	27,7	26,0	24,4	22,9	21,3
5-9 классах	44,0	40,4	36,9	34,2	32,6
10-11 классах	10,9	10,9	10,6	10,3	9,7
Численность учителей, тыс. человек	6,6	6,4	6,1	6,2	6,1

4.2.5. РАСПРЕДЕЛЕНИЕ ГОСУДАРСТВЕННЫХ ДНЕВНЫХ ОБЩЕОБРАЗОВАТЕЛЬНЫХ УЧРЕЖДЕНИЙ И УЧАЩИХСЯ В НИХ ПО ЯЗЫКУ ОБУЧЕНИЯ¹⁾

(на начало учебного года)

	2001/2002	2002/2003	2003/2004	2004/2005	2005/2006
Число дневных общеобразовательных учреждений, единиц	170	170	170	169	167
в том числе с языком обучения:					
русским	120	119	117	116	114
молдавским	33	33	33	33	33
русским и молдавским	13	13	13	13	13
украинским	2	2	3	3	3
русским и украинским	2	3	4	4	4
в них учащихся –					
всего, тыс. человек	82,6	77,3	71,9	67,4	63,6
в том числе, обучающихся на языке:					
русском	65,6	60,0	55,9	52,2	48,8
молдавском	9,5	9,5	8,8	8,3	7,8
русском и молдавском	5,5	5,1	4,6	4,9	4,6
украинском	0,7	0,6	0,8	0,8	0,8
русском и украинском	1,3	2,1	1,8	1,2	1,6

¹⁾ Без учреждений для детей с недостатками умственного и физического развития.

4.2.6. СМЕННОСТЬ ЗАНЯТИЙ

В ГОСУДАРСТВЕННЫХ ДНЕВНЫХ ОБЩЕОБРАЗОВАТЕЛЬНЫХ УЧРЕЖДЕНИЯХ¹⁾

(на начало учебного года)

	2001/2002	2002/2003	2003/2004	2004/2005	2005/2006
Число дневных общеобразовательных учреждений (единиц), ведущих занятия					
в одну смену	129	134	141	150	154
в две смены	41	36	29	19	13
Численность учащихся, тыс. человек					
в первой смене	76,1	71,8	68,0	65,1	62,0
во второй смене	6,5	5,5	3,9	2,3	1,6
В процентах от общей численности учащихся:					
в первой смене	92,1	92,9	94,6	96,6	97,4
во второй смене	7,9	7,1	5,4	3,4	2,6

¹⁾ Без учреждений для детей с недостатками умственного и физического развития.

4.2.7. ОБЕСПЕЧЕННОСТЬ

ГОСУДАРСТВЕННЫХ ДНЕВНЫХ ОБЩЕОБРАЗОВАТЕЛЬНЫХ УЧРЕЖДЕНИЙ КАБИНЕТАМИ ОСНОВ ИНФОРМАТИКИ И ВЫЧИСЛИТЕЛЬНОЙ ТЕХНИКИ¹⁾

(на начало учебного года)

	2001/2002	2002/2003	2003/2004	2004/2005	2005/2006
Число дневных общеобразовательных учреждений, имеющих кабинеты информатики, единиц	82	96	82	75	86
в процентах от общего числа дневных общеобразовательных учреждений	48,2	56,5	48,2	44,4	51,5
в них рабочих мест с ПК	1041	944	1022	948	1023

¹⁾ Без учреждений для детей с недостатками умственного и физического развития.

4.2.8. ДЕТСКИЕ УЧРЕЖДЕНИЯ ДОПОЛНИТЕЛЬНОГО ОБРАЗОВАНИЯ
(на конец года)

	2001	2002	2003	2004	2005
Число учреждений, единиц					
Дома технического творчества (Дворцы пионеров и школьников)	9	9	9	9	8
Станции юных техников	4	4	4	3	3
Станции юных натуралистов	1	1	1	2	2
Станции юных туристов и самостоятельные туристские базы	5	5	5	5	5
Детские школы искусств, музыкальные и художественные школы, студии	27	29	29	29	26
Детско-юношеские спортивные школы	30	30	29	27	26
Ими обслужено детей, тысяч человек					
Дома технического творчества (Дворцы пионеров и школьников)	10,7	9,9	10,4	9,7	9,5
Станции юных техников	1,7	1,5	1,7	1,0	1,0
Станции юных натуралистов	1,2	1,2	1,0	2,0	2,0
Станции юных туристов и самостоятельные туристские базы	2,9	2,6	2,3	2,0	2,3
Детские школы искусств, музыкальные и художественные школы, студии	5,0	6,3	6,3	6,8	7,1
Детско-юношеские спортивные школы	12,5	12,8	12,0	12,5	11,7

**4.2.9. ОБРАЗОВАТЕЛЬНЫЕ УЧРЕЖДЕНИЯ
НАЧАЛЬНОГО И СРЕДНЕГО ПРОФЕССИОНАЛЬНОГО ОБРАЗОВАНИЯ**
(на начало учебного года)

	2001/2002	2002/2003	2003/2004	2004/2005	2005/2006
Число учреждений начального и среднего профессионального образования, единиц	26	25	25	24	25
в них учащихся, человек	13358	13173	13212	12099	11144
из них: женщины	6771	6563	6555	5951	5408
в процентах от общей численности	50,7	49,8	49,6	49,2	48,5
в том числе обучавшихся на отделениях:					
дневных	11718	11549	11347	10549	9737
заочных	1640	1624	1841	1550	1407
На 10 000 населения приходилось учащихся, человек	206	206	210	195	202
Численность принятых в учреждения начального и среднего профессионального образования, человек	5297	5022	4610	3983	3810
в том числе на отделения:					
дневные	4717	4558	4014	3594	3417
заочные	580	464	586	389	393

**4.2.10. ГОСУДАРСТВЕННЫЕ ОБРАЗОВАТЕЛЬНЫЕ УЧРЕЖДЕНИЯ
ВЫСШЕГО ПРОФЕССИОНАЛЬНОГО ОБРАЗОВАНИЯ**

(на начало учебного года)

	2001/2002	2002/2003	2003/2004	2004/2005	2005/2006
Число учреждений высшего профессионального образования, единиц	2	3	3	3	3
в них студентов, человек	10195	10663	10941	11683	12200
из них: женщины	5977	6206	6144	6522	6703
в процентах от общей численности	58,6	58,2	56,2	55,8	54,9
в том числе обучавшихся на отделениях, человек					
дневных	6245	6642	6837	7040	7327
заочных	3950	4021	4104	4643	4873
На 10 000 населения приходилось студентов	158	167	174	188	221
Численность принятых в учреждения высшего профессионального образования, человек	2551	2428	2447	3013	3048
в том числе на отделения:					
дневные	1588	1667	1712	1848	1926
заочные	963	761	735	1165	1122

4.2.11. ВЫПУСКНИКИ ВСЕХ ВИДОВ ОБУЧЕНИЯ

(тысяч человек)

	2001	2002	2003	2004	2005
Выпущено учащихся общеобразовательными учреждениями - всего,	4,5	5,4	5,3	5,3	5,2
в том числе:					
дневными	4,2	5,1	5,1	5,1	5,0
вечерними	0,3	0,3	0,2	0,2	0,2
Выпущено учащихся образовательными учреждениями начального профессионального образования – всего,	1,1	0,9	1,0	0,8	0,9
в том числе отделениями:					
дневными	1,1	0,9	1,0	0,8	0,9
заочными	-	-	-	-	-
Выпущено специалистов образовательными учреждениями среднего профессионального образования, всего:	3,2	2,9	2,4	2,6	2,6
в том числе отделениями					
дневными	2,8	2,5	2,1	2,2	2,2
заочными	0,4	0,4	0,3	0,4	0,4
Выпущено специалистов образовательными учреждениями высшего профессионального образования, всего:	1,3	1,4	1,5	1,7	1,6
в том числе отделениями:					
дневными	0,8	0,8	0,9	1,0	1,0
заочными	0,5	0,6	0,6	0,7	0,6

4.2.12. ВЫПУСК СПЕЦИАЛИСТОВ ГОСУДАРСТВЕННЫМИ ОБРАЗОВАТЕЛЬНЫМИ УЧРЕЖДЕНИЯМИ ВЫСШЕГО ПРОФЕССИОНАЛЬНОГО ОБРАЗОВАНИЯ ПО ФАКУЛЬТЕТАМ
(человек)

	2001	2002	2003	2004	2005
Выпущено специалистов учреждениями высшего профессионального образования - всего	1255	1412	1495	1687	1594
в том числе факультетами:					
аграрно – технологическим	64	74	91	136	127
естественно-географическим	114	108	128	157	125
инженерно-техническим	84	89	104	121	147
инженерно-педагогическим	69	95	106	111	80
педагогическим	219	227	152	190	190
физико-математическим	89	65	86	92	105
филологическим	119	158	153	209	209
экономическим	136	191	231	241	220
отделением искусств	23	45	48	42	40
медицинским	84	81	67	63	63
физической культуры и спорта	43	52	59	73	75
институтом истории, государства и права – всего,	211	227	270	252	213
в том числе по специальностям:					
история, социология, политология	67	75	75	88	63
юриспруденция	144	152	195	164	150

4.2.13. РАСПРЕДЕЛЕНИЕ СТУДЕНТОВ И УЧАЩИХСЯ ГОСУДАРСТВЕННЫХ ОБРАЗОВАТЕЛЬНЫХ УЧРЕЖДЕНИЙ ВЫСШЕГО, НАЧАЛЬНОГО И СРЕДНЕГО ПРОФЕССИОНАЛЬНОГО ОБРАЗОВАНИЯ ПО ЯЗЫКУ ОБУЧЕНИЯ
(на начало учебного года)

	2001/2002	2002/2003	2003/2004	2004/2005	2005/2006
Человек					
Учреждения высшего профессионального образования					
Численность студентов - всего	10195	10663	10941	11683	12200
в том числе обучающихся на языке:					
русском	9438	9930	10226	10979	11467
молдавском	680	654	620	600	607
украинском	77	79	95	104	126
Учреждения начального и среднего профессионального образования					
Численность учащихся - всего	13358	13173	13212	12099	11144
в том числе обучающихся на языке:					
русском	12917	12775	12810	11776	10817
молдавском	441	398	402	323	302
украинском	-	-	-	-	25
в процентах					
Учреждения высшего профессионального образования					
Численность студентов - всего	100	100	100	100	100
в том числе обучающихся на языке:					
русском	92,6	93,1	93,4	94,0	94,0
молдавском	6,7	6,1	5,7	5,1	5,0
украинском	0,7	0,8	0,9	0,9	1,0
Учреждения начального и среднего профессионального образования					
Численность учащихся - всего	100	100	100	100	100
в том числе обучающихся на языке:					
русском	96,7	97,0	97,0	97,3	97,1
молдавском	3,3	3,0	3,0	2,7	2,7
украинском	0,0	0,0	0,0	0,0	0,2

**4.2.14. ОБЕСПЕЧЕННОСТЬ СТУДЕНТОВ И УЧАЩИХСЯ ГОСУДАРСТВЕННЫХ
ОБРАЗОВАТЕЛЬНЫХ УЧРЕЖДЕНИЙ ВЫСШЕГО, НАЧАЛЬНОГО И
СРЕДНЕГО ПРОФЕССИОНАЛЬНОГО ОБРАЗОВАНИЯ ОБЩЕЖИТИЯМИ**
(на начало учебного года)

	2001/2002	2002/2003	2003/2004	2004/2005	2005/2006
Численность студентов учреждений высшего профессионального образования, проживающих в общежитиях, человек	1211	1019	1174	1070	912
в процентах к общей численности нуждающихся	82,8	96,6	97,7	99,5	97,1
Численность учащихся учреждений начального и среднего профессионального образования, проживающих в общежитиях, человек	2338	1387	1640	1516	1383
в процентах к общей численности нуждающихся	94,1	80,5	79,8	94,9	85,6

**4.2.15. ЧИСЛЕННОСТЬ ПРЕПОДАВАТЕЛЕЙ ГОСУДАРСТВЕННЫХ ОБРАЗОВАТЕЛЬНЫХ
УЧРЕЖДЕНИЙ ВЫСШЕГО, НАЧАЛЬНОГО И СРЕДНЕГО
ПРОФЕССИОНАЛЬНОГО ОБРАЗОВАНИЯ**
(на начало учебного года)

	2001/2002	2002/2003	2003/2004	2004/2005	2005/2006
Численность преподавателей учреждений высшего профессионального образования ¹⁾ – всего, человек	723	840	841	917	974
из них в процентах к общей численности					
доктора наук	2,4	2,6	2,5	2,8	2,3
кандидаты наук	22,1	20,6	20,0	18,1	15,0
Численность преподавателей учреждений начального и среднего профессионального образования – всего, человек	1536	970	955	974	944
из них с высшим образованием, в процентах к общей численности	90,9	92,2	92,3	91,7	89,3

¹⁾ Без совместителей

4.2.16. ПОКАЗАТЕЛИ РАБОТЫ МАССОВЫХ БИБЛИОТЕК

	2001	2002	2003	2004	2005
Число библиотек, единиц	151	151	150	150	141
Библиотечный фонд, тыс. экз.	2981,4	2987,3	2988,1	2970,4	2959,2
на 100 жителей, экз.	461	468	475	479	537
Всего читателей, тыс. чел.	182,9	181,5	180,1	177,6	173,1
в том числе до 15 лет	73,9	75,0	76,1	72,8	70,6
Выдано читателям экземпляров, тыс. экз.	3690,9	3614,2	3601,4	3676,3	3534,0
Число единиц библиотечного фонда в среднем на 1 библиотеку, тыс. экз.	19,7	19,8	19,9	19,8	21,0
Число единиц библиотечного фонда на 1 читателя, штук	16	16,5	16,6	16,7	17,1
Число выданных единиц библиотечного фонда в среднем на 1 читателя, штук	20	19,9	20,0	20,7	20,4
Проведено массовых мероприятий, единиц	6869	7186	6899	7499	7374
Организовано книжных выставок, единиц	4038	3771	3903	4212	4124
Выдано библиографических справок, единиц	78268	82757	78072	81759	76013
Библиотечные работники – всего, человек	363	368	359	372	364

4.2.17. КЛУБНЫЕ УЧРЕЖДЕНИЯ

(на конец года)

	2001	2002	2003	2004	2005
Число клубных учреждений – всего, единиц	146	138	136	130	131
Число мест в зрительных и лекционных залах, - всего, тысяч единиц	57,5	54,5	53,9	50,6	50,6
на 1 000 жителей, мест	89	85	86	82	92
Городская местность					
Число клубных учреждений, единиц	48	37	42	31	34
Число мест в зрительных и лекционных залах, - всего, тысяч единиц	18,3	16,8	16,9	11,8	12,3
на 1000 жителей, мест	41	39	39	28	33
Сельская местность					
Число клубных учреждений	98	101	94	99	97
Число мест в зрительных и лекционных залах, - всего, тысяч единиц	39,2	37,7	37,0	38,8	38,3
на 1000 жителей, мест	193	187	186	197	217

4.2.18. ТЕАТРЫ

(на конец года)

	2001	2002	2003	2004	2005
Всего театров (профессиональных), единиц	1	1	1	1	1
Число посещений театральных мероприятий, тыс. человек	18,7	18,7	23,0	24,0	25,0
Число посещений театральных мероприятий на 1 000 населения, единиц	29	29	37	39	45

4.2.19. МУЗЕИ

(на конец года)

	2001	2002	2003	2004	2005
Всего музеев (включая филиалы)	34	34	34	33	34
в том числе:					
комплексные	6	6	6	6	6
исторические	24	24	24	24	25
художественные	4	4	4	3	3

4.3. ЗДРАВООХРАНЕНИЕ

В разделе приведены данные о сети и деятельности учреждений здравоохранения, медицинских кадрах, содержатся статистические материалы, характеризующие показатели общей заболеваемости населения и по отдельным болезням (по данным Министерства здравоохранения и социальной защиты ПМР).

В общую численность врачей включаются все врачи с высшим медицинским образованием, занятые в лечебных, санитарных организациях, учреждениях социального обслуживания населения, в аппарате органов здравоохранения и др., а также стоматологи и зубные врачи со средним специальным образованием.

В общую численность среднего медицинского персонала включаются все лица со средним медицинским образованием (кроме стоматологов и зубных врачей), занятые в лечебных, санитарных организациях, учреждениях социального обслуживания населения, дошкольных учреждениях, школах, домах ребенка и др.

Больничные учреждения осуществляют медицинское обслуживание госпитализированных больных.

В больничных учреждениях учету подлежат сметные койки, обеспеченные финансированием по смете расходов учреждения здравоохранения.

В число амбулаторно-поликлинических учреждений включаются все медицинские учреждения, которые ведут амбулаторный прием (поликлиники, амбулатории, диспансеры, поликлинические отделения в составе больничных учреждений и др.)

Уровень заболеваемости определяется как отношение числа больных с впервые в жизни установленным диагнозом к среднегодовой численности населения.

Дом-интернат для престарелых и инвалидов (взрослых и детей) - медико-социальное учреждение, предназначенное для постоянного проживания престарелых и инвалидов, нуждающихся в уходе, бытовом и медицинском обслуживании.

Санатории и пансионаты с лечением - лечебно-профилактические организации, оснащенные койками и обеспечивающие больным за определенный промежуток времени реабилитационное лечение, главным образом на основе использования целебных свойств природных лечебных факторов (климата, минеральных вод, лечебных грязей и других).

Санатории - профилактории - лечебно-профилактические организации, оснащенные койками, действующими при предприятиях, организациях, обеспечивающие лечебно-оздоровительные мероприятия работникам без отрыва от производства, в свободное от работы время.

4.3.1. ОСНОВНЫЕ ПОКАЗАТЕЛИ ЗДРАВООХРАНЕНИЯ

(на конец года)

	2001	2002	2003	2004	2005
Численность врачей всех специальностей:					
всего, тыс. человек	2,0	2,0	2,0	2,1	2,0
на 10 000 населения, человек	31,7	31,2	31,7	33,9	37,4
Численность среднего медицинского персонала:					
всего, тыс. человек	5,1	4,9	4,7	4,7	4,8
на 10 000 населения, человек	79,9	77,6	74,9	75,7	87,0
Число больничных учреждений, единиц	24	22	22	21	18
Число больничных коек:					
всего, тысяч единиц	6,0	5,7	5,5	5,4	5,1
на 10 000 населения, единиц	93,1	89,1	87,5	88	93,0
Число амбулаторно-поликлинических учреждений при больницах – всего, единиц	174	171	168	168	168
в том числе:					
-число поликлиник для взрослых	18	16	16	16	14
-число детских поликлиник, детских и женских консультаций и кабинетов при больницах	19	19	19	21	20
-число сельских врачебных амбулаторий	32	33	33	33	36
-число фельдшерских здравпунктов при больницах	35	33	30	29	29
-число фельдшерско-акушерских пунктов при больницах	70	70	70	69	69
Число противотуберкулезных, онкологических, психоневрологических, наркологических и кожно-венерологических диспансеров и кабинетов, единиц	34	34	34	34	36
Число центров и отделений переливания крови, единиц	7	7	7	7	7
Число станций, отделений и пунктов скорой медицинской помощи, единиц	8	8	8	8	8
Дом ребенка, единиц	1	1	1	1	1
Число центров гигиены и эпидемиологии, единиц	7	7	7	7	7
Число противотуберкулезных санаториев – всего, единиц					
в том числе:					
для детей	1	-	-	-	3
в нем мест	100	-	-	-	660
для взрослых	-	-	-	-	-
в нем мест	-	-	-	-	-
Число интернатов психохроников	2	2	2	-	3
в них мест	610	610	610	-	660
Государственные аптеки	60	58	31	27	19

4.3.2. ЧИСЛЕННОСТЬ ВРАЧЕЙ ПО ОТДЕЛЬНЫМ СПЕЦИАЛЬНОСТЯМ

	Всего человек					На 10 000 населения ¹⁾				
	2001	2002	2003	2004	2005	2001	2002	2003	2004	2005
Всего врачей	2051	1992	1992	2100	2047	31,7	31,2	31,7	33,9	37,4
в том числе:										
терапевтического профиля	489	583	589	565	577	7,6	9,1	9,4	9,1	10,5
хирургического профиля	255	258	248	249	254	3,9	4,0	3,9	4,0	4,6
акушеров-гинекологов	162	165	158	158	147	4,8	5,0	4,8	5,3	5,0
педиатров	217	223	205	201	200	18,7	20,8	20,5	21,5	22,6
офтальмологов	37	38	34	33	35	0,6	0,6	0,5	0,5	0,6
отоларингологов	49	40	45	39	40	0,8	0,6	0,7	0,6	0,7
невропатологов	73	76	69	69	68	1,1	1,2	1,1	1,1	1,2
психиатров- наркологов	47	40	44	46	51	0,7	0,6	0,7	0,7	0,9
фтизиатров	31	53	30	30	33	0,5	0,8	0,5	0,5	0,6
дерматовенерологов	35	63	35	37	33	0,5	1,0	0,6	0,6	0,6
врачей санитарно- противоэпидемической группы	72	72	67	77	76	1,1	1,1	1,1	1,2	1,4
стоматологов и зубных врачей	197	201	196	196	195	3,0	3,2	3,1	3,2	3,6

¹⁾ Численность акушеров – гинекологов рассчитана на 10 000 женщин, педиатров – на 10 000 детей в возрасте 0-14 лет

**4.3.3. ЧИСЛЕННОСТЬ СРЕДНЕГО МЕДИЦИНСКОГО ПЕРСОНАЛА
ПО ОТДЕЛЬНЫМ СПЕЦИАЛЬНОСТЯМ**

	Всего человек					На 10 000 населения ¹⁾				
	2001	2002	2003	2004	2005	2001	2002	2003	2004	2005
Всего среднего медицинского персонала	5170	4948	4710	4692	4763	79,9	77,6	74,9	75,7	87,0
в том числе:										
фельдшеров	196	215	209	184	186	3,0	3,4	3,3	3,0	3,4
акушерок	310	297	306	303	327	9,2	9,0	9,4	10,1	11,1
медицинских сестер работников Центров гигиены и эпидемиологии	3312	3010	2782	2880	2822	51,2	47,2	44,2	46,4	51,5
	219	218	207	219	237	3,4	3,4	3,3	3,5	4,3

¹⁾ Численность акушерок рассчитана на 10 000 женщин

4.3.4. ЧИСЛО БОЛЬНИЧНЫХ КОЕК ПО СПЕЦИАЛИЗАЦИИ

	Число коек					На 10 000 населения ¹⁾				
	2001	2002	2003	2004	2005	2001	2002	2003	2004	2005
Всего больничных коек	6025	5683	5500	5455	5095	93,1	89,1	87,5	88,0	93,0
из них:										
для детей	985	920	900	830	785	84,8	85,7	90,2	88,8	88,5
терапевтического профиля	1380	1290	1280	1265	1025	21,3	20,2	20,4	20,4	18,7
хирургического профиля	1138	1111	1088	1078	1013	17,6	17,4	17,3	17,4	18,5
онкологических	40	45	45	75	105	0,6	0,7	0,7	1,2	1,9
гинекологических и для аборт	387	337	317	257	267	11,5	10,2	9,7	8,6	9,0
фтизиатрических	370	330	310	310	350	5,7	5,2	4,9	5,0	6,4
инфекционных	390	325	315	315	315	6,0	5,1	5,0	5,1	5,8
офтальмологических	168	163	157	151	131	2,6	2,6	2,5	2,4	2,4
отоларингологических	222	207	190	191	181	3,4	3,2	3,0	3,1	3,3
дермато - венерологических	160	130	125	110	85	2,5	2,0	2,0	1,8	1,6
психиатрических	430	370	370	385	405	6,6	5,8	5,9	6,2	7,4
наркологических	35	60	60	60	60	0,5	0,9	1,1	1,1	1,1
неврологических	405	445	428	418	373	6,3	7,0	6,8	6,7	6,8
для беременных женщин и рожениц (в родильных домах и отделениях общих больниц)	410	415	430	455	420	24,4	25,0	15,8	15,2	14,2
педиатрических	415	410	385	385	365	35,7	38,2	38,6	41,2	41,2

¹⁾ Число коек для гинекологических больных рассчитано на 10 000 женщин, для беременных женщин и рожениц – на 10 000 женщин в возрасте 15-49 лет, коек для детей и педиатрических коек – на 10 000 детей в возрасте 0-14 лет

4.3.5. ЗАБОЛЕВАЕМОСТЬ НАСЕЛЕНИЯ ПО ОСНОВНЫМ КЛАССАМ БОЛЕЗНЕЙ
(на 10 тысяч человек по возрастным группам)

	2003			2004			2005		
	Всего	Взрос- лые и под- ростки	Дети до 14 лет	Всего	Взрос- лые и под- ростки	Дети до 14 лет	Всего	Взрос- лые и под- ростки	Дети до 14 лет
Всего:	4841,1	3608,4	11372	5421,8	4022,8	13308,5	5460,6	4022,9	13815,6
из них:									
инфекционные заболевания	274	159,9	878,7	292,7	159,3	1044,6	312,6	167,7	1169,4
новообразования	55,9	62,6	20,6	65,9	72,6	28,0	66,5	73,0	27,9
болезни крови	41,1	7,7	218,5	37,4	8,6	200,1	31,6	5,1	188,3
эндокринные болезни	43,6	31,2	109,4	46,1	37,6	94,3	45,9	35,6	106,6
психические расстройства	117,0	117,2	116,4	111,9	115,0	94,1	108,9	106,7	122,1
болезни нервной системы	53,5	52,7	57,6	63,0	62,4	66,3	139,2	141,2	127,8
болезни системы кровообращения	113,7	126,9	43,8	121,9	134,3	51,9	166,9	187,4	45,8
болезни органов дыхания	2152,7	1246	6956,2	2204,4	1251,9	7573,6	2406,3	1378,6	8482,8
болезни органов пищеварения	196,5	141,2	489,4	184,8	146,2	401,9	187,4	140,2	466,7
болезни кожи	226	189,1	421,4	741,2	591,9	1583,0	337,2	292,8	599,2
болезни костно- суставной системы	211,8	228,6	122,8	250,2	267,3	153,7	237,7	255,4	133,1
болезни мочеполовой системы	295,6	301,4	265,0	331,9	340,3	284,8	327,1	322,7	353,3
врожденные пороки	18,5	2,7	102,1	11,4	2,7	61,0	12,0	3,7	60,7
травмы и отравления	555,9	537,8	650,2	497,6	473,4	634,2	533,4	498,2	741,6

**4.3.6. ЗАБОЛЕВАЕМОСТЬ НАСЕЛЕНИЯ ОТДЕЛЬНЫМИ
ИНФЕКЦИОННЫМИ БОЛЕЗНЯМИ**

	Число случаев					На 10 000 населения				
	2001	2002	2003	2004	2005	2001	2002	2003	2004	2005
Брюшной тиф и паратифы А, В, С	1	-	-	9	-	0,02	-	-	0,2	-
Другие сальмонеллезные инфекции	181	203	92	82	154	2,8	3,2	1,5	1,3	2,8
Острые кишечные инфекции	2283	2054	2071	2262	2816	35,3	32,2	32,9	36,5	51,1
из них: бактериальная дизентерия	199	140	280	300	1038	3,1	2,2	4,5	4,8	18,8
Скарлатина	284	185	107	77	77	4,4	2,9	1,7	1,2	1,4
Дифтерия	5	1	-	-	-	0,1	0,02	-	-	-
Коклюш	46	-	28	28	10	0,7	-	0,5	0,5	0,2
Корь	7	59	5	1	1	0,1	0,9	0,1	0,0	0,0
Менингококковая инфекция	8	7	6	8	2	0,1	0,1	0,1	0,1	0,0
Вирусные гепатиты	847	1058	856	643	428	13,1	16,6	13,6	10,4	7,8
из них: сывороточный (гепатит В)	162	124	81	82	65	2,5	1,9	1,3	1,3	1,2
Паротит эпидемический	264	215	79	62	85	4,1	3,4	1,3	1,0	1,5
Грипп и острые инфекции верхних дыхательных путей, тысяч	85	86	83	78,6	86,2	1,3	1,3	1,3	1,3	1,6
СПИД	1	-	4	2	5	0,02	-	0,1	0,0	0,1
Носители вируса иммунодефицита человека (ВИЧ)	22	40	82	238	193	0,3	0,6	1,3	3,8	3,5

4.3.7. ОБСЛУЖИВАНИЕ НАСЕЛЕНИЯ СКОРОЙ МЕДИЦИНСКОЙ ПОМОЩЬЮ

	2001	2002	2003	2004	2005
Число станций (отделений) скорой помощи, единиц	8	8	8	8	8
Численность персонала, занятого на станциях скорой помощи, человек					
из них:	607	583	557	593	590
врачей	109	98	103	102	104
среднего медперсонала	241	243	214	225	222
Выполнено вызовов, тысяч единиц	109,8	104,7	110,3	111,7	122,6

4.3.8. ДОМА – ИНТЕРНАТЫ ДЛЯ ПРЕСТАРЕЛЫХ И ИНВАЛИДОВ

	2001	2002	2003	2004	2005
Число домов-интернатов, единиц	2	2	2	2	3
в них проживающих, человек	633	663	660	670	752
из них:					
престарелых и инвалидов-взрослых	543	561	541	556	652
инвалидов-детей	90	102	119	114	100

4.3.9. САНАТОРИИ И УЧРЕЖДЕНИЯ ОТДЫХА

	Число санаториев и учреждений отдыха					Обслужено лиц, тысяч человек				
	2001	2002	2003	2004	2005	2001	2002	2003	2004	2005
Санатории и учреждения отдыха – всего, единиц	6	17	14	7	10	3,7	12,1	11,0	3,3	5,2
в том числе:										
санатории и пансионаты с лечением	1	7	3	3	5	3,2	3,40	2,4	2,6	3,2
санатории-профилактории	5	4	5	4	5	0,6	1,4	2,1	0,7	2,0
дома, пансионаты и базы отдыха	-	6	6	-	-	-	7,2	6,6	-	-

4.4. ЖИЛИЩНЫЕ УСЛОВИЯ НАСЕЛЕНИЯ

Раздел содержит данные о жилищном фонде, жилищных условиях населения и приватизации жилых помещений.

Жилищный фонд - совокупность всех жилых единиц (заселенных и незаселенных): жилых домов, жилых помещений независимо от форм собственности, включая специализированные дома (общежития, гостиницы-приюты, дома маневренного фонда, специальные дома для одиноких и престарелых, детские дома, дома-интернаты для инвалидов, ветеранов, интернаты при школах и школы-интернаты), служебные жилые помещения, иные жилые помещения в других строениях, пригодные для проживания. В составе жилищного фонда не учитываются дачи, летние садовые домики, спортивные и туристические базы, мотели, кемпинги, санатории, дома отдыха, пансионаты, дома для приезжих, гостиницы, казармы, кельи, железнодорожные вагончики и другие строения и помещения, предназначенные для отдыха, сезонного и временного проживания, независимо от длительности проживания в них граждан.

Учет жилищного фонда ведется по основным видам:

государственный жилищный фонд: фонд, находящийся в государственной собственности Приднестровской Молдавской Республики, в том числе ведомственный, находящийся в хозяйственном ведении государственных унитарных предприятий или в оперативном управлении казенных предприятий или государственных учреждений и организаций;

муниципальный жилищный фонд: фонд, находящийся в собственности административно-территориальных единиц (муниципальных образований), в том числе ведомственный, находящийся в хозяйственном ведении или оперативном управлении муниципальных унитарных предприятий, учреждений, организаций;

частный жилищный фонд:

– фонд, находящийся в собственности физических лиц: индивидуальные жилые дома, приобретенные или приватизированные квартиры и дома, квартиры в домах жилищных и жилищно-строительных кооперативов с полностью выплаченным паевым взносом, в домах товариществ – собственников жилья, квартиры и дома, приобретенные в собственность гражданами на иных основаниях, предусмотренных законодательством;

– фонд, находящийся в собственности юридических лиц (созданных в качестве частных собственников), построенный или приобретенный за счет их средств, в том числе за счет средств в жилищных, жилищно-строительных кооперативах с не полностью выплаченным паевым взносом

смешанный жилищный фонд – фонд, находящийся в общей совместной или общей долевой собственности различных субъектов частной, государственной, муниципальной собственности, собственности общественных объединений и иных форм собственности.

Общая площадь жилых домов определяется как сумма площадей и подсобных помещений квартир (кухонь, передних, внутриквартирных коридоров, ванных или душевых, туалетов, кладовых, встроенных шкафов, а также мансард, мезонинов, веранд, отапливаемых и пригодных для проживания). В общежитиях к подсобным помещениям, кроме вышеуказанных, относятся помещения культурно-бытового назначения и медицинского обслуживания (изоляторы).

В общую площадь жилых помещений не включается площадь:

лестничных клеток, лифтовых холлов, тамбуров, общих коридоров, вестибюлей, галерей, балконов, лоджий, террас, не отапливаемых мансард и мезонинов;

нежилых помещений, занятых ЖЭК, ЖКО, ЖКК, домоуправлениями;

магазинами, поликлиниками, аптеками, сберегательными и коммерческими банками, отделениями связи, детскими учреждениями, предприятиями службы быта и т.п.

Жилой площадью считается: площадь жилых комнат в жилых домах и помещениях; спальных, столовых комнат, комнат для отдыха и внеклассных занятий в интернатах, в детских домах и в общежитиях учебных заведений, в домах инвалидов; жилых квартир, состоящих из одной жилой комнаты, служащей одновременно и кухней, жилых комнат в нежилых строениях и помещениях – в школах, больницах, поликлиниках и т. д.

К жилой площади не относится площадь: кухонь, коридоров, ванных комнат, кладовых и других вспомогательных и подсобных помещений.

Квартира – жилое помещение, состоящее из одной либо нескольких жилых комнат, кухни и других подсобных помещений, вход в которое организован с придомовой территории или из вспомогательных помещений жилого дома.

Благоустройство жилищного фонда - оборудование жилых помещений отдельными видами благоустройства: водопроводом, канализацией, центральным отоплением, газом, горячим водоснабжением, ванными комнатами и т. п.

Приватизация жилищного фонда - приобретение в собственность занимаемых гражданами жилых помещений в домах государственного и общественного жилищного фонда.

4.4.1. ЖИЛИЩНЫЙ ФОНД

(на конец года; тыс. кв. м общей площади)

	2002	2003	2004	2005
Весь жилищный фонд	12423	12456	12466	12543
в том числе:				
государственный	945	828	1123	399
муниципальный	2070	2124	1228	1669
частный	9217	9321	9845	10178
смешанный	191	183	270	297
В среднем на одного жителя, м ²	19,5	19,8	20,1	22,9
Городской жилищный фонд	8146	8140	8140	8230
в том числе:				
государственный	768	700	979	322
муниципальный	2027	1893	1193	1585
частный	5160	5365	5767	6089
смешанный	191	182	201	234
В среднем на одного жителя, м ²	18,7	18,9	19,2	22,1
Сельский жилищный фонд	4277	4316	4326	4313
в том числе:				
государственный	177	128	143	77
муниципальный	43	232	35	84
частный	4057	3955	4078	4089
смешанный	-	1	70	63
В среднем на одного жителя, м ²	21,2	21,7	22,0	24,6

4.4.2. СТРУКТУРА ЖИЛИЩНОГО ФОНДА

(в процентах к итогу)

	2002	2003	2004	2005
Весь жилищный фонд	100	100	100	100
в том числе:				
государственный	7,6	6,7	9,0	3,2
муниципальный	16,7	17,0	9,9	13,3
частный	74,2	74,8	79,0	81,1
смешанный	1,5	1,5	2,1	2,4
Городской жилищный фонд	100	100	100	100
в том числе:				
государственный	9,4	8,6	12,0	3,9
муниципальный	25,0	23,2	14,7	19,3
частный	63,3	65,4	70,8	74,0
смешанный	2,3	2,8	2,5	2,8
Сельский жилищный фонд	100	100	100	100
в том числе:				
государственный	4,1	3,0	3,3	1,8
муниципальный	1,0	5,3	0,8	1,9
частный	94,9	90,0	94,3	94,8
смешанный	-	1,7	1,6	1,5

4.4.3. БЛАГОУСТРОЙСТВО ЖИЛИЩНОГО ФОНДА

(на конец года; в процентах)

	2001	2002	2003	2004	2005
Удельный вес жилой площади, оборудованной:					
водопроводом	66,8	67,1	67,3	68,1	68,3
канализацией	63,8	64,1	64,3	64,6	65,0
центральным отоплением	63,5	63,7	63,2	66,8	67,2
газом	85,8	84,9	85,4	87,0	86,8
горячим водоснабжением	53,9	53,5	53,3	52,4	53,2
ваннами (душем)	56,8	57,2	60,1	59,9	60,4

4 4.4. ПРИВАТИЗАЦИЯ ЖИЛЬЯ

	2001	2002	2003	2004	2005
Число приватизированных квартир, единиц	3187	3101	3000	4733	5938
В процентах от числа квартир, подлежащих приватизации	5,6	5,5	5,7	10,7	14,9
Общая площадь приватизированных квартир, тыс. м ²	159,6	154,3	153,8	251,3	316,2

4.4.5. УЛУЧШЕНИЕ ЖИЛИЩНЫХ УСЛОВИЙ НАСЕЛЕНИЯ

	2001	2002	2003	2004	2005
Число семей (включая одиночек), состоящих на учете на получение жилья (на конец года)	22816	18693	15381	12727	10199
в том числе:					
в городской местности	22482	18381	15262	12697	10199
в сельской местности	334	312	119	30	-
Число семей (включая одиночек), улучшивших жилищные условия	451	893	645	438	244
в том числе:					
в городской местности	451	871	643	438	244
в сельской местности	-	22	2	-	-
В процентах от числа семей, состоящих на учете на получение жилья (на конец года):	2,0	4,8	4,2	3,4	2,4
в том числе:					
в городской местности	2,0	4,7	4,2	3,4	2,4
в сельской местности	-	7,1	1,7	-	-

**4.5. ЖИЛИЩНОЕ И СОЦИАЛЬНО-КУЛЬТУРНОЕ
СТРОИТЕЛЬСТВО**

Раздел содержит данные о вводе в действие объектов жилищно-гражданского назначения.

В данные об общем числе построенных квартир включены квартиры в жилых домах и общежитиях, построенных в городской и сельской местности организациями всех форм собственности (кроме субъектов малого предпринимательства), а также индивидуальными застройщиками.

4.5.1. ВВОД В ДЕЙСТВИЕ ЖИЛЫХ ДОМОВ

	2001	2002	2003	2004	2005
Тысяч квадратных метров общей площади жилья					
Всего построено	36,0	48,9	43,8	36,4	48,4
в том числе:					
в городской местности	23,0	29,3	24,7	17,9	32,0
в сельской местности	13,0	19,6	19,1	18,5	16,4
Из итога:					
организациями всех форм собственности	9,2	17,5	11,2	4,7	17,6
индивидуальными застройщиками	26,8	31,4	32,6	31,7	30,8
В процентах к предыдущему году					
Всего построено	72,9	135,8	89,6	83,1	133,1
в том числе:					
в городской местности	68,0	127,0	84,3	72,5	178,8
в сельской местности	83,3	150,8	97,4	96,9	88,6
Из итога:					
организациями всех форм собственности	54,8	190,2	64,0	42,0	в 3,7 р.
индивидуальными застройщиками	82,2	117,2	103,8	97,2	97,2

4.5.2. ЧИСЛО ПОСТРОЕННЫХ КВАРТИР И ИХ СРЕДНИЙ РАЗМЕР

	2001	2002	2003	2004	2005
Построено квартир, единиц - всего	383	577	463	350	547
их средний размер, кв.м общей площади	93,9	84,7	94,6	103,9	88,5
Из итога:					
организациями всех форм собственности	139	294	177	64	278
их средний размер, кв.м общей площади	66,3	59,4	63,4	74,0	63,3
индивидуальными застройщиками	244	283	286	286	269
их средний размер, кв.м общей площади	109,6	110,9	113,9	110,6	114,6

4.5.3. ВВОД В ДЕЙСТВИЕ ЖИЛЫХ ДОМОВ И ЧИСЛО ПОСТРОЕННЫХ КВАРТИР
(на 1 000 человек населения)

	2001	2002	2003	2004	2005
Ввод в действие жилых домов, кв. м общей площади, - всего	55,6	76,6	69,7	58,7	87,9
в том числе:					
в городской местности	51,8	66,9	57,6	42,2	85,5
в сельской местности	63,9	97,5	95,8	94,1	93,1
Число построенных квартир, единиц	0,6	0,9	0,7	0,6	1,0

**ИНДЕКСЫ ВВОДА В ДЕЙСТВИЕ ЖИЛЫХ
ДОМОВ ПО ОБЩЕЙ ПЛОЩАДИ**
(в процентах к предыдущему году)

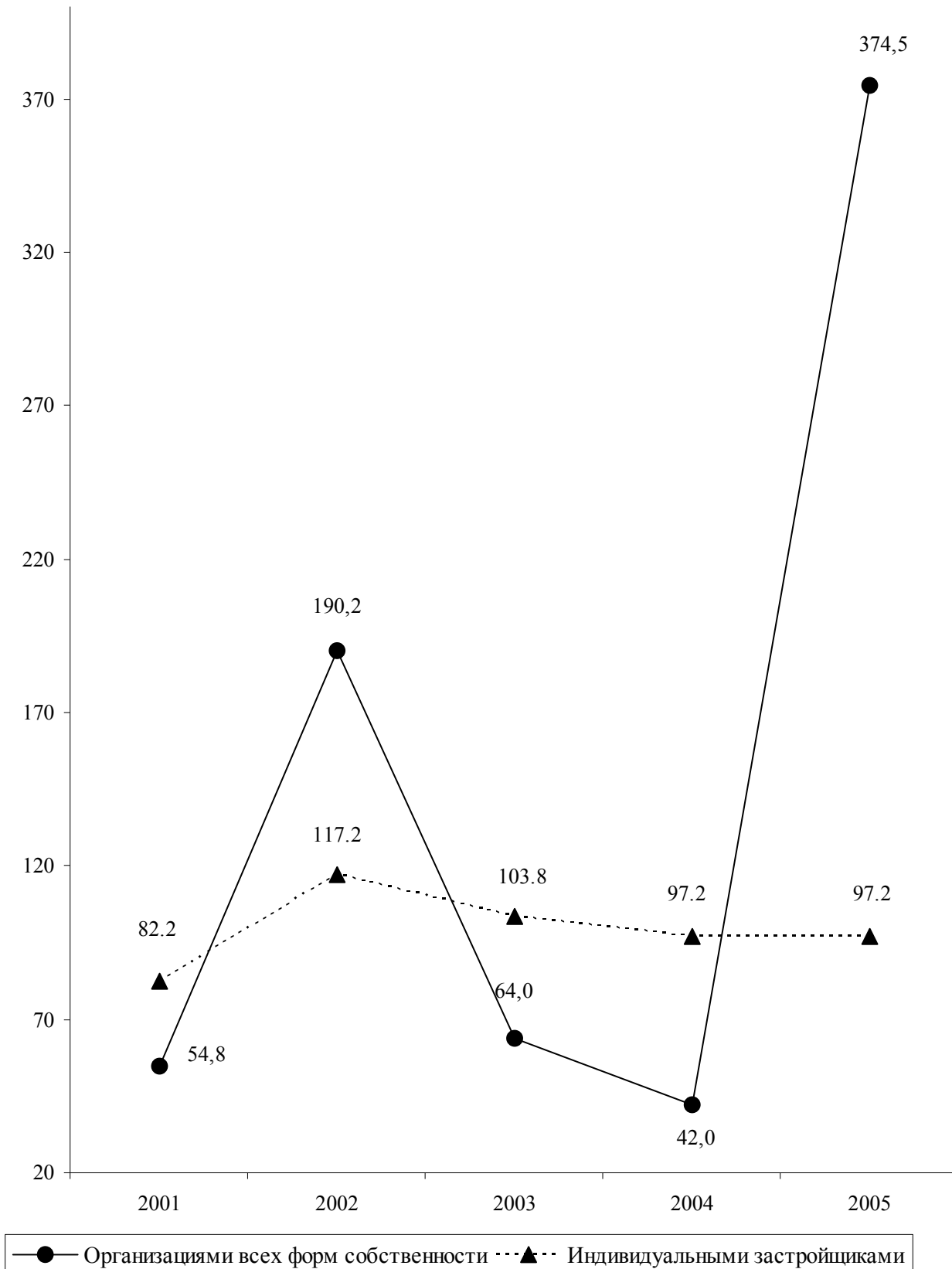

4.6. ПРЕСТУПНОСТЬ

В разделе содержатся данные, представленные Министерством внутренних дел ПМР и Министерством юстиции ПМР. Приведены сведения о состоянии преступности, в том числе по отдельным видам наиболее опасных и распространенных преступлений, информация о лицах, совершивших преступления, их характеристика по полу, возрасту, социальному положению, сведения о численности осужденных, их составе, распределении осужденных по основным мерам наказания.

Преступность – социально-правовое явление, включающее преступления, совершенные на конкретной территории в течение определенного периода времени и характеризующееся количественными и качественными показателями.

Преступление – виновно совершенное общественно опасное деяние, запрещенное Уголовным Кодексом под угрозой наказания.

Зарегистрированное преступление - выявленное и официально взятое на учет общественно-опасное деяние, предусмотренное уголовным законодательством.

Лица, совершившие преступления – официально взятые на учет органами внутренних дел лица, на которых заведены уголовные дела.

Преступность несовершеннолетних – совокупность преступлений, совершенных подростками, которым ко времени совершения преступления исполнилось четырнадцать, но не исполнилось восемнадцати лет.

Осужденные – лица, в отношении которых судами вынесены обвинительные приговоры, вступившие в законную силу.

Лишение свободы, изоляция осужденного от общества путем направления его в колонию - поселение или помещение в исправительную колонию общего, строгого или особого режима либо в тюрьму. Лица, осужденные к лишению свободы, не достигшие к моменту вынесения судом приговора восемнадцатилетнего возраста, помещаются в воспитательные колонии общего или усиленного режима.

4.6.1. ЧИСЛО ЗАРЕГИСТРИРОВАННЫХ ПРЕСТУПЛЕНИЙ

	2001	2002	2003	2004	2005
Всего зарегистрировано преступлений, единиц	12532	10579	8889	7583	7193
из них:					
тяжкие	2437	3782	4396	3725	3352
кражи	6175	4547	3185	2631	2190
грабеж и разбой	1057	876	708	510	467
умышленное убийство и покушение на убийство	104	110	92	90	79
умышленное тяжкое телесное повреждение	135	102	120	113	88
изнасилование и покушение на изнасилование	44	35	43	29	40
преступления, связанные с наркотическими и сильнодействующими веществами	796	918	920	604	656
хулиганство	573	578	502	446	347
нарушение правил безопасности движения и эксплуатации транспортных средств	69	94	84	115	128
из них повлекшие смерть человека	34	17	18	32	37

4.6.2. СОСТАВ ЛИЦ, СОВЕРШИВШИХ ПРЕСТУПЛЕНИЯ

(человек)

	2001	2002	2003	2004	2005
Выявлено лиц, совершивших преступления, всего	16165	12042	12932	9944	5684
в том числе:					
	по полу				
мужчины	14802	11071	11847	9178	4801
женщины	1363	971	1085	766	883
	по возрасту во время совершения преступления, лет				
14-15	1168	539	605	367	433
16-17	2106	1326	1280	1215	737
18-30	9429	7381	8274	6343	2758
старше 30 лет	3462	2796	2773	2019	1756
	по занятию на момент совершения преступления				
наемные работники	1718	1224	1785	1322	1365
работники сельского хозяйства	225	106	123	20	125
частные предприниматели	53	39	59	41	100
учащиеся и студенты	1533	949	1093	805	517
безработные	9388	6937	6821	5132	3577
прочие лица	3248	2787	3051	2624	-

**4.6.3. УДЕЛЬНЫЙ ВЕС НЕСОВЕРШЕННОЛЕТНЕЙ МОЛОДЕЖИ,
СОВЕРШИВШЕЙ ПРЕСТУПЛЕНИЯ, К ОБЩЕМУ ЧИСЛУ
СОВЕРШИВШИХ ПРЕСТУПЛЕНИЯ ПО ОТДЕЛЬНЫМ ВИДАМ**
(в процентах)

	2001	2002	2003	2004	2005
По всем видам преступлений	20,2	15,5	14,6	15,9	20,6
из них:					
кража, мошенничество	26,5	19,1	18,2	15,6	32,1
грабеж, разбой, вымогательство	23,4	22,8	27,1	29,7	35,4
умышленное убийство и покушение на убийство	7,5	9,5	11,0	3,1	11,7
умышленное тяжкое телесное повреждение	7,3	6,5	10,8	2,4	10,7
изнасилование и покушение на изнасилование	35,1	23,6	16,3	32,1	44,4
преступления, связанные с наркотическими и сильнодействующими веществами	10,4	5,5	5,8	10,1	17,1
хулиганство	17,7	19,4	24,2	30,6	21,7

**4.6.4. ОСНОВНЫЕ ПОКАЗАТЕЛИ,
ХАРАКТЕРИЗУЮЩИЕ ЖЕНСКУЮ ПРЕСТУПНОСТЬ**

	Всего, человек					В процентах от общего количества лиц, совершивших преступления				
	2001	2002	2003	2004	2005	2001	2002	2003	2004	2005
Выявлено женщин, совершивших преступления—всего	1363	971	1085	766	883	8,4	8,1	8,4	7,7	15,5
из них по отдельным видам преступлений:										
тяжкие	274	210	178	83	97	9,6	9,1	8,7	2,3	3,9
умышленное убийство и покушение на убийство	14	19	10	7	17	8,7	18,1	8,5	7,3	18,1
кражи	408	311	562	391	267	9,8	8,8	11,5	10,8	17,3
грабежи	38	37	22	11	28	7,0	8,9	5,6	4,2	7,9
мошенничество	15	31	3	17	18	20,3	35,2	7,0	32,7	24,0
связанные с наркотическими и сильнодействующими веществами	65	80	85	53	96	10,2	12,2	14,1	10,3	15,8
хулиганство	59	36	28	19	27	12,2	10,4	9,6	5,9	6,9
угон транспортных средств	2	-	-	-	-	5,9	-	-	-	-

**4.6.5. ЧИСЛО ОСУЖДЕННЫХ ПО ПРИГОВОРАМ СУДОВ,
ВСТУПИВШИМ В ЗАКОННУЮ СИЛУ ПО ОТДЕЛЬНЫМ ВИДАМ ПРЕСТУПЛЕНИЙ**
(человек)

	2001	2002	2003	2004	2005
Всего осуждено	4918	3954	3315	2878	2544
из них по отдельным видам преступлений:					
кражи, мошенничество	1796	1129	969	953	816
грабеж, разбой, вымогательство	664	529	488	406	335
умышленное тяжкое телесное повреждение	182	149	135	171	163
умышленное убийство	42	37	32	37	33
изнасилование	51	46	34	45	26
преступления, связанные с наркотиками	496	563	539	358	336
хулиганство	310	291	193	183	133
нарушение правил безопасности движения и эксплуатации транспортных средств	41	61	48	38	29

**4.6.6. РАСПРЕДЕЛЕНИЕ ОСУЖДЕННЫХ ПО ОСНОВНЫМ МЕРАМ
НАКАЗАНИЯ, НАЗНАЧЕННЫМ СУДАМИ**
(в процентах)

	2001	2002	2003	2004	2005
Осужденные – всего	100	100	100	100	100
в том числе:					
к лишению свободы	29,0	28,1	30,0	33,2	35,2
к условному лишению свободы с обязательным привлечением к труду или с испытательным сроком	44,7	53,6	64,0	62,1	59,0
к исправительным работам без лишения свободы	3,7	3,1	0,2	0,8	0,9
к штрафу	20,8	14,6	5,7	3,8	2,9
к другим мерам	0,1	-	0,0	0,1	2,0
из общего числа осужденных: освобождено от отбывания наказания по амнистии и другим основаниям	9,2	15,3	16,2	1,4	13,7

5. ПРИРОДНЫЕ РЕСУРСЫ И ОКРУЖАЮЩАЯ СРЕДА

В разделе содержатся данные о воздействии хозяйственной и иной деятельности человека на окружающую среду и природные ресурсы, разрабатываемые Министерством природных ресурсов и экологического контроля республики. Приведены сведения об охране земельных, лесных, водных ресурсов, атмосферного воздуха, а также о государственных природных заповедниках.

Забор воды из природных водных объектов для использования – объем изъятия водных ресурсов из поверхностных водоемов и подземных горизонтов с целью дальнейшего потребления воды. В этот показатель не включается объем пропуска воды через гидроузлы для производства электроэнергии, пропуска рыбы, поддержания судоходных глубин и др.

Использование свежей воды - водопотребление забранных из различных источников водных ресурсов для удовлетворения хозяйственных нужд. В него не включается оборотное водопотребление, а также повторное использование сточной и коллекторно-дренажной воды.

Оборотное и последовательное использование воды – объем экономии забора свежей воды за счет применения систем оборотного и повторного водоснабжения, включая использование сточной и коллекторно-дренажной воды. К оборотному использованию не относится расход воды в системах коммунального и производственного теплоснабжения.

Сброс сточных вод в поверхностные водоемы включает объемы нормативно-чистых, нормативно-очищенных и загрязненных стоков (производственных и коммунальных), сброшенных в поверхностные водоемы.

Нормативно-чистые сточные воды - стоки, отведение которых без очистки в водные объекты не приводит к нарушению норм и качества вод в контролируемом створе или пункте водопользования.

Нормативно-очищенные сточные воды - стоки, которые прошли очистку на соответствующих сооружениях и отведение которых после очистки в водные объекты не приводит к нарушению норм качества воды в контролируемом створе или пункте водопользования, то есть содержание (количество) загрязняющих веществ в этих сточных водах не должно превышать утвержденные нормы предельно-допустимого сброса (ПДС).

Загрязненные сточные воды - производственные и бытовые (коммунальные) стоки, сброшенные в поверхностные водные объекты без очистки (или после недостаточной очистки) и содержащие загрязняющие вещества в количествах, превышающих утвержденные нормы предельно-допустимого сброса. В них не включаются коллекторно-дренажные воды, отводимые с орошаемых земель после полива.

Использование воды на производственные нужды (исключая нужды сельского хозяйства) - объем водопотребления для технических (технологических) целей в промышленности, на транспорте, в строительстве и других отраслях экономики, включая объем свежей воды, поступающей на подпитку систем оборотного водоснабжения.

Использование воды на хозяйственно-питьевые нужды - объем водопотребления для удовлетворения всех бытовых и коммунальных нужд населения (в том числе работающих в организациях). В него включается вода, использованная на полив улиц и др.

Использование воды на орошение и сельскохозяйственное водоснабжение включает объемы воды, поданной для вегетационных поливов, влагозарядки, нужд животноводства и ряда других целей, включая хозяйственно-питьевые нужды сельского населения. Объемы воды, подаваемой на хозяйственно-питьевые нужды сельского населения, учитываются только по централизованным водопроводам.

Стационарные источники выделения вредных веществ в атмосферный воздух - неподвижные технологические агрегаты (установки, устройства, аппараты и т.п.), выделяющие в процессе эксплуатации вредные вещества. Сюда же относятся терриконы, резервуары и другие объекты, выделяющие вредные вещества.

Выброс в атмосферу загрязняющих веществ – поступление в атмосферный воздух загрязняющих (оказывающих неблагоприятное действие на здоровье или деятельность населения, на окружающую природную среду) веществ от стационарных и передвижных источников выбросов. Учитываются все загрязнители, поступающие в атмосферный воздух как после прохождения пылегазоочистных установок (в результате неполного улавливания и очистки) на организованных источниках загрязнения, так и без очистки от организованных и неорганизованных источников загрязнения. Учет выбросов загрязняющих атмосферу веществ ведется как по их агрегатному состоянию (твердые, газообразные и жидкие), так и по отдельным веществам (ингредиентам).

Нарушенные земли - земли, утратившие в связи с хозяйственной деятельностью первоначальную ценность и являющиеся источником отрицательного воздействия на окружающую среду.

Отработанные земли – земли, надобность в которых у организаций отпала в связи с завершением разработки (полностью или частично) месторождений полезных ископаемых, а также окончанием строительных, геологоразведочных и иных работ, связанных с нарушением почвенного покрова.

Лесовосстановление – проведение мероприятий по восстановлению лесов на вырубках, гарях, пустолях, прогалинах и иных бывших под лесом площадях. Лесовосстановление включает посадку, посев леса и содействие естественному возобновлению.

Рубки леса главного пользования и лесовосстановительные рубки проводятся в спелых древостоях для заготовки древесины.

Рубки ухода за лесом проводятся по мере роста и развития насаждений и заключаются в периодической вырубке части деревьев и кустарников, направленной на улучшение условий для дальнейшего выращивания оставляемой части насаждений.

5.1. ЗЕМЕЛЬНЫЙ ФОНД
(на 31 декабря; тысяч гектаров)

	2002	2003	2004	2005
Всего земель	356,5	359,2	359,2	359,2
Земли сельскохозяйственного назначения (в том числе, земли государственного резервного фонда)	263,2	259,1	259,5	259,3
Земли населенных пунктов (городов, поселков и сельских населенных пунктов)	46,8	53,2	55,3	55,5
Земли промышленности, транспорта, связи, радиовещания, телевидения, информатики, энергетики, обороны и иного назначения	11,1	11,3	8,3	8,3
Земли особо охраняемых территорий и объектов (природоохранного, природнозаповедного, оздоровительного, рекреационного, историко-культурного назначения)	1,1	1,1	1,1	1,1
Земли лесного фонда	25,3	25,5	25,9	25,9
Земли водного фонда	9,0	9,0	9,0	9,0
Земли государственного запаса	0,0	0,0	0,1	0,0

**5.2. ОСНОВНЫЕ ПОКАЗАТЕЛИ, ХАРАКТЕРИЗУЮЩИЕ
ВОЗДЕЙСТВИЕ ХОЗЯЙСТВЕННОЙ ДЕЯТЕЛЬНОСТИ
НА ОКРУЖАЮЩУЮ СРЕДУ И ПРИРОДНЫЕ РЕСУРСЫ**

	2001	2002	2003	2004	2005
Забор воды из природных водных объектов для использования, млн. м ³	747,2	636,7	577,9	539,3	509,0
Использование свежей воды, млн. м ³	732,1	618,9	561,7	523,5	494,2
Оборотное и последовательное использование воды, млн. м ³	147,6	129,7	113,6	130,8	122,4
Сброс загрязненных сточных вод, млн. м ³	2,3	3,0	2,8	3,0	1,5
из них в р. Днестр	1,7	2,9	2,6	1,7	1,1
Выбросы загрязняющих веществ в атмосферный воздух от стационарных источников, тыс.т.	38,4	40,0	29,4	25,6	21,7
Нарушено земель в связи с несельскохозяйственной деятельностью (на конец года), тыс. га	0,4	0,4	0,4	0,8	0,8
из них отработано	0,0	0,0	0,0	0,0	0,1

5.3. ПЛОЩАДЬ ЛЕСОНАСАЖДЕНИЙ
(по данным учета на 1 января; тысяч гектаров)

Год	Общая площадь	Лесная площадь	Покрытая лесом площадь
2002	24,4	22,3	20,2
2003	24,4	22,3	20,2
2004	25,0	22,6	20,4
2005	25,4	22,7	20,4
2006	25,4	22,8	20,6

5.4. ПРОВЕДЕНИЕ ОСНОВНЫХ РАБОТ В ЛЕСНОМ ХОЗЯЙСТВЕ

	2001	2002	2003	2004	2005
Посадка леса, тыс. га	0,3	0,3	0,2	0,2	0,2
Рубки ухода за лесом и выборочно-санитарные рубки					
площадь: тыс. га	0,6	0,8	0,9	0,8	0,8
тыс. м ³	6,1	6,9	17,4	10,9	9,4
Рубки леса главного пользования и лесовосстановительные рубки					
площадь: тыс. га	0,1	0,2	0,03	0,04	0,04
тыс. м ³	6,6	16,3	4,7	6,5	5,1

5.5. ЛЕСОЗАЩИТНЫЕ МЕРОПРИЯТИЯ

	2001	2002	2003	2004	2005
Площадь очагов вредителей и болезни леса на конец года, га	5783	4919	4653	4592	4547
из них очагов, требующих мер борьбы	-	-	-	-	39
Защита лесов от вредителей и болезней – всего, га	550	510	140	165	165
в том числе:					
наземные биологические меры борьбы	550	510	140	60	165
наземные химические меры борьбы	-	-	-	30	-

5.6. ЛЕСНЫЕ ПОЖАРЫ
(на 1 ноября)

	2001	2002	2003	2004	2005
Лесные площади, пройденные пожарами, га	15,4	18,1	23,0	46,0	2,9
Число случаев пожаров, единиц	3	4	6	2	2
из них по вине населения	2	2	6	2	2
Ущерб, причиненный лесному хозяйству, тыс. руб.	1,5	17,6	5,8	26,6	0,0

5.7. ОХОТНИЧЬЕ ХОЗЯЙСТВО

	2001	2002	2003	2004	2005
Площадь охотничьих угодий, тыс. га	259,5	259,5	259,5	259,5	259,5
Затраты на биотехнические мероприятия по сохранению и воспроизводству диких животных, тыс. руб.	35,3	9,7	32,2	16,0	22,9
Общие затраты на ведение охотничьего хозяйства, тыс. руб.	46,2	24,3	79,2	59,6	84,9

5.8. ЗАПОВЕДНИКИ

	2001	2002	2003	2004	2005
Площадь охраняемых объектов природно-заповедного фонда ПМР, тыс. га	5,1	5,1	5,1	5,1	5,1
в т.ч. площадь заповедника «Ягорлык»,	0,9	0,9	0,9	0,9	0,9
Число охраняемых видов – всего, единиц	277	277	277	277	277
из них:					
редких и исчезающих растений	107	107	107	107	107
зверей	18	18	18	18	18
птиц	62	62	62	62	62
рыб	16	16	16	16	16

5.9. ИСПОЛЬЗОВАНИЕ СВЕЖЕЙ ВОДЫ

(миллионов кубических метров в год)

	2001	2002	2003	2004	2005
Всего использовано воды	732,1	618,9	561,7	523,5	494,2
в том числе:					
воды питьевого качества	55,8	44,2	40,1	51,3	41,4
из нее:					
на сельскохозяйственное водоснабжение	2,6	3,3	2,7	5,4	1,3
на хозяйственно-питьевые нужды	53,2	40,9	37,4	42,0	35,6
воды технической	676,3	574,7	521,6	472,3	452,8
из нее:					
на производственные нужды	651,4	562,9	506,3	466,9	447,3
на орошение сельскохозяйственных угодий	24,9	11,8	15,3	4,0	3,0
Безвозвратное потребление и потери при транспортировке	15,1	17,8	16,2	15,7	14,8
из них:					
воды питьевого качества	11,6	13,5	12,2	13,5	12,8
Количество воды в оборотном и повторном водоснабжении	147,6	129,7	113,6	130,8	122,4

**5.10. ВЫБРОСЫ НАИБОЛЕЕ РАСПРОСТРАНЕННЫХ
ЗАГРЯЗНЯЮЩИХ АТМОСФЕРУ ВЕЩЕСТВ,
ОТХОДЯЩИХ ОТ СТАЦИОНАРНЫХ ИСТОЧНИКОВ**
(тысяч тонн)

	2001	2002	2003	2004	2005
Всего	38,4	40,0	29,5	25,6	21,7
в том числе:					
твердых	4,7	5,0	3,8	3,6	2,8
газообразных и жидких	33,7	35,0	25,7	22,0	18,9
из них:					
сернистого ангидрида	8,8	13,5	7,3	4,0	1,6
окиси азота	7,5	7,1	5,8	6,0	4,3
окиси углерода	14,9	13,4	11,7	11,3	11,7

**5.11. ВЫБРОСЫ, УЛАВЛИВАНИЕ И УТИЛИЗАЦИЯ
ЗАГРЯЗНЯЮЩИХ АТМОСФЕРУ ВЕЩЕСТВ,
ОТХОДЯЩИХ ОТ СТАЦИОНАРНЫХ ИСТОЧНИКОВ ЗАГРЯЗНЕНИЯ**

	2001	2002	2003	2004	2005
Всего выброшено в атмосферу загрязняющих веществ, тыс. т	38,4	40,0	29,5	25,6	21,7
Уловлено (обезврежено) вредных веществ, тыс. т	114,7	98,2	99,7	85,3	55,3
в процентах от общего количества загрязняющих веществ, отходящих от стационарных источников	74,9	63,2	77,2	76,9	72,6
Использовано (утилизировано) вредных веществ, уловленных очистными установками, тыс. т	64,4	33,7	77,4	58,6	50,5
в процентах от общего количества уловленных вредных веществ	56,1	34,3	77,6	68,7	91,3

**5.12. СТОИМОСТЬ ОСНОВНЫХ ПРОИЗВОДСТВЕННЫХ ФОНДОВ
ПО ОХРАНЕ ОКРУЖАЮЩЕЙ СРЕДЫ**
(по среднегодовой балансовой стоимости; тыс. рублей)

	2001	2002	2003	2004	2005
Всего	241911,8	284733,5	280014,2	272048,2	280545,0
в том числе:					
по охране и рациональному использованию водных ресурсов	191305,8	243519,7	185690,1	201830,7	208248,8
по охране атмосферного воздуха	50606,0	41213,8	94324,2	70217,5	72296,2

6. ВАЛОВОЙ ВНУТРЕННИЙ ПРОДУКТ

Валовой внутренний продукт (ВВП) - важнейший показатель системы национальных счетов, характеризующий конечный результат производственной деятельности экономических единиц-резидентов, который измеряется стоимостью товаров и услуг, произведенных этими единицами для конечного использования.

Исходя из системы национальных счетов, ВВП определяется производственным методом, методом конечного использования и методом доходов.

При расчете **производственным методом** ВВП исчисляется путем суммирования валовой добавленной стоимости всех производственных единиц-резидентов, сгруппированных по отраслям. *Валовая добавленная стоимость* – это разница между стоимостью произведенных товаров и оказанных услуг (*выпуском*) и стоимостью товаров и услуг, полностью потребленных в процессе производства (*промежуточное потребление*). При этом объемы добавленной стоимости по отраслям рассчитываются в основных ценах, то есть не включающих налоги на продукты, но включающих субсидии на продукты. Для расчета ВВП в рыночных ценах добавляются чистые (за вычетом субсидий) налоги на продукты и на импорт.

Производство товаров включает в себя такие отрасли, как промышленность, сельское хозяйство, лесное хозяйство, строительство.

Производство услуг включает услуги транспорта, торговли, материально-технического снабжения, коммунального хозяйства, культуры, образования, здравоохранения и другие.

Чистые налоги на продукты и импорт. Налоги на продукты включают налоги, размер которых прямо зависит от стоимости произведенных товаров и оказанных услуг. К налогам на продукты относятся: налог на доходы и акцизы. *Налоги на импорт* – это налоги на международную торговлю. Термин "чистые" в данном случае означает, что налоги показаны за вычетом соответствующих субсидий. *Субсидии* – текущие некомпенсируемые выплаты из Государственного бюджета организациям при условии производства ими определенного вида товаров и услуг. К субсидиям на продукты относятся: выплаты из Государственного бюджета разницы в ценах на сельскохозяйственную и другую продукцию, государственные дотации, государственные субсидии, надбавки к закупочным ценам.

6.1. СЧЕТ ПРОИЗВОДСТВА

(миллионов рублей)

	2001	2002	2003	2004	2005
Ресурсы					
Выпуск товаров и услуг	4569,9	4283,0	5475,1	8127,9	9900,9
Налоги на продукты	161,8	135,5	191,7	277,0	354,8
Налоги на импорт	18,6	28,3	46,3	50,0	67,1
Субсидии на продукты (-)	21,6	18,3	18,2	39,4	64,4
Использование					
Промежуточное потребление	3265,8	2839,2	3498,3	5132,5	6059,8
Валовой внутренний продукт	1462,9	1589,3	2196,6	3283,0	4198,6

СТРУКТУРА СЧЕТА ПРОИЗВОДСТВА

Ресурсы

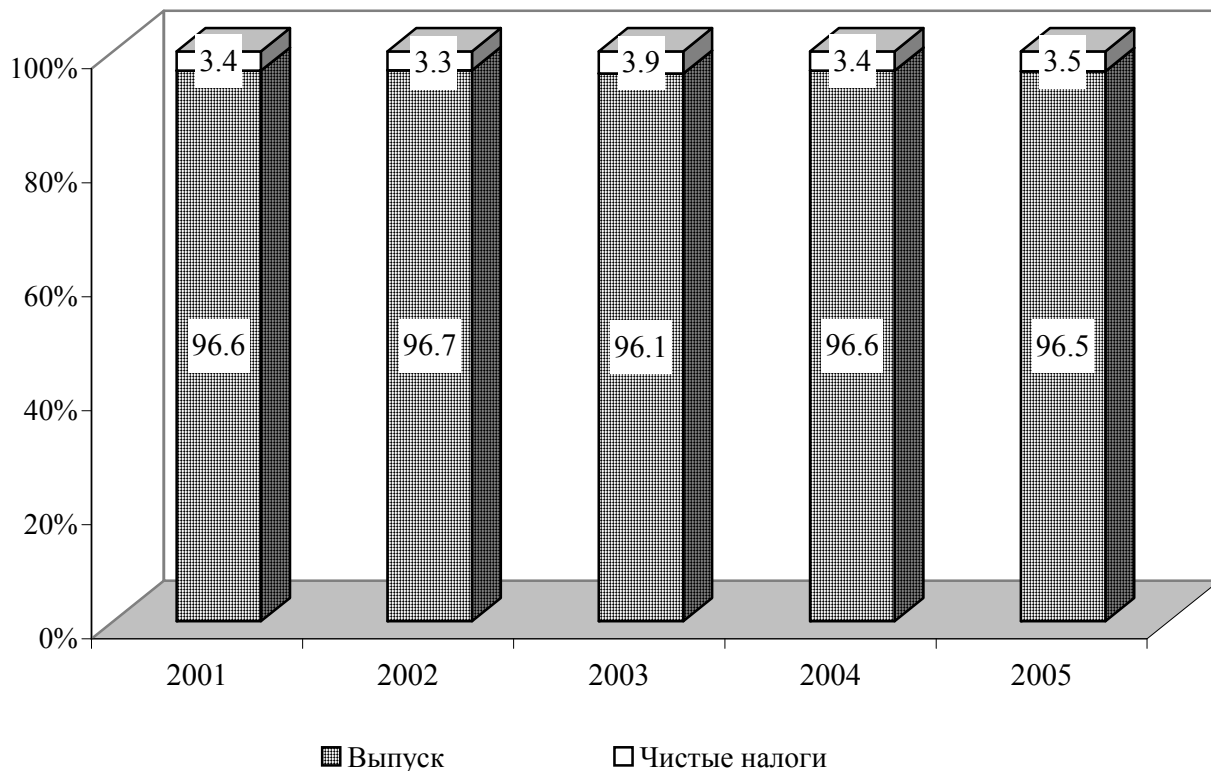

Использование

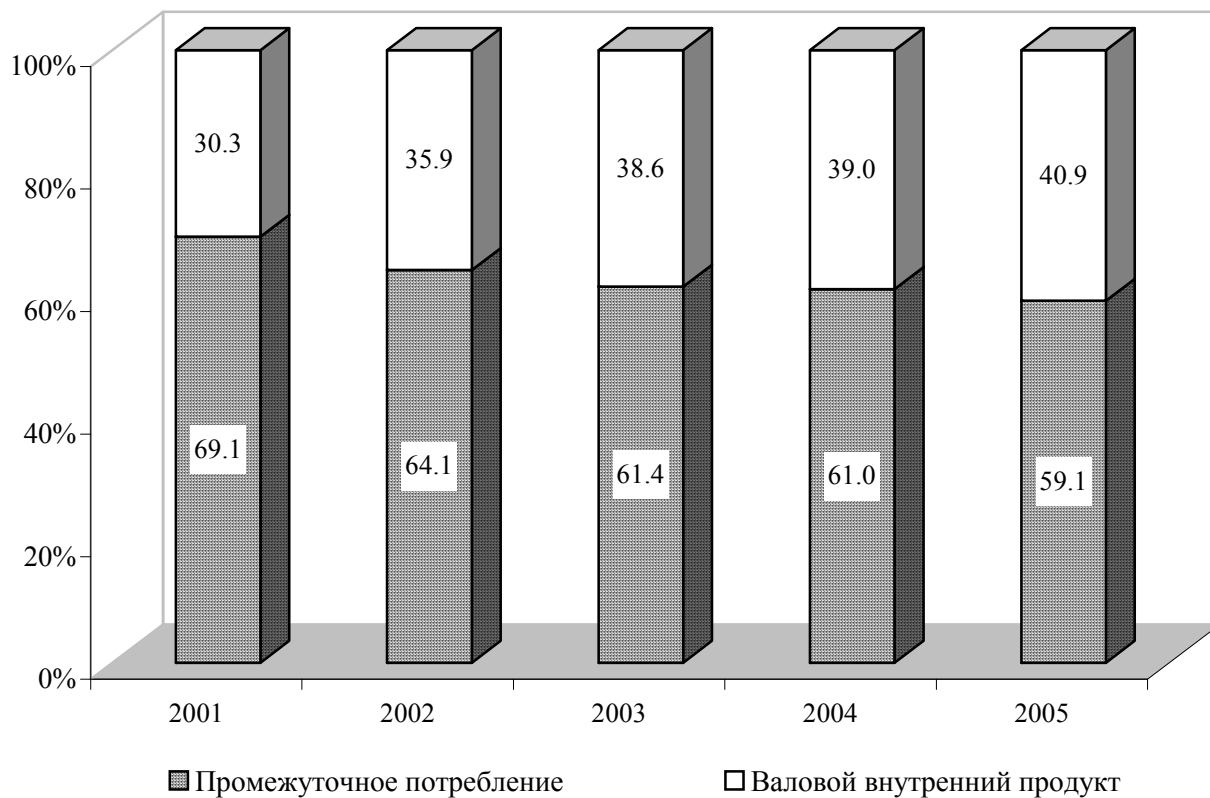

**СТРУКТУРА ПРОИЗВОДСТВА
ВАЛОВОГО ВНУТРЕННЕГО ПРОДУКТА**
(в процентах)

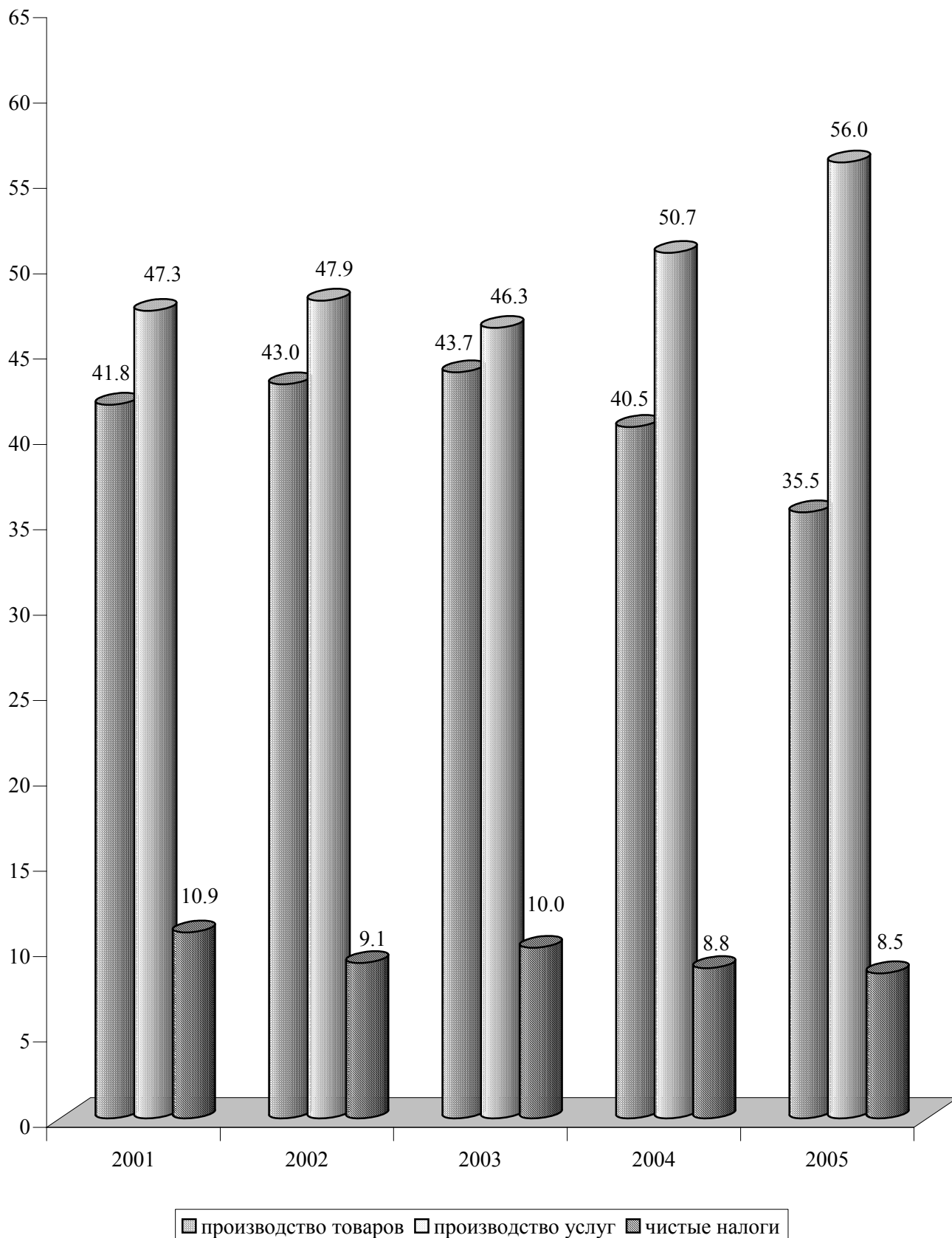

7. ПРОМЫШЛЕННОСТЬ

В разделе приводятся данные, характеризующие динамику объема промышленного производства в целом и по отдельным отраслям, его отраслевую структуру, производство важнейших видов промышленной продукции и потребительских товаров, численность работающих в промышленности, отдельные показатели финансово-хозяйственной деятельности.

Общий объем продукции промышленности в целом и отдельных ее отраслей определяются как валовой выпуск промышленных предприятий на основе их регулярной статистической отчетности. Объем промышленной продукции включает стоимость продукции, произведенной данным предприятием за отчетный период, полуфабрикатов, реализованных или предназначенных для реализации сторонним организациям, работ и услуг промышленного характера, оказанных другим организациям на контрактной основе, а также услуг, представленных непромышленным подразделениям данного предприятия.

Объем продукции промышленности в целом и по отдельным ее отраслям определяется в стоимостном выражении как сумма данных об объеме промышленной продукции, работ и услуг промышленного характера, произведенных юридическими лицами и их обособленными подразделениями.

Продукция с длительным производственным циклом, прием и расчеты по которой в соответствии с заключенным договором производятся по отдельным этапам, в объем продукции включается так же поэтапно по стоимости законченных и принятых в установленном порядке этапов.

Объем продукции (работ, услуг) промышленного предприятия определяется по заводскому методу без стоимости внутризаводского оборота. Внутризаводским оборотом предприятия считается стоимость той части выработанных им готовых изделий и полуфабрикатов, которая используется внутри данного предприятия на собственные промышленно-производственные нужды. В отдельных отраслях промышленности, таких как легкая, допускается исключение.

Объем продукции (работ, услуг) определяется в текущих ценах предприятия без косвенных налогов (платежей из выручки).

Индексы промышленной продукции исчислены на основании данных об общем объеме продукции, работ и услуг промышленного характера в сопоставимых ценах. Оценка продукции в сопоставимых ценах производится непосредственно на предприятиях.

Отнесение предприятия к той или иной отрасли промышленности производится в соответствии с основной продукцией, вырабатываемой предприятием.

Производство промышленной продукции в натуральном выражении приводится как с учетом продукции, потребленной внутри данного предприятия на производственные нужды так и без учета внутреннего потребления (товарный выпуск), включая продукцию, выработанную из давальческого сырья. Давальческое сырье - это сырье, принадлежащее заказчику и переданное на промышленную переработку другим предприятиям для производства из него продукции в соответствии с заключенными договорами.

Объем производства потребительских товаров в ценах соответствующих лет определяется на предприятиях исходя из их производства в натуральном выражении и текущих цен.

Индексы общего объема производства потребительских товаров исчислены к предыдущему году в сопоставимых ценах.

Рентабельность реализованной продукции - соотношение между величиной результата от обычных видов деятельности (работ, услуг) и себестоимостью реализованной продукции.

7.1. ОСНОВНЫЕ ПОКАЗАТЕЛИ РАБОТЫ ПРОМЫШЛЕННОСТИ

	2001	2002	2003	2004	2005
Объем промышленной продукции (в текущих ценах), ¹⁾ тыс. руб.	3171753	2757781	3518616	5099563	5960256
Среднегодовая численность промышленно-производственного персонала, тыс. чел.	51	47	43	42	39
Основные средства (на конец года; по остаточной стоимости), тыс. руб.	4775772	4985996	4672287	4977419	5075905
Прибыль, тыс. руб.	186338	211530	251013	366423	281153
Рентабельность реализованной продукции, процентов	8,5	6,7	8,8	7,9	5,3

¹⁾ С учетом объемов субъектов малого предпринимательства, промышленных подразделений при непромышленных организациях и физических лиц.

**7.2. ИНДЕКСЫ ОБЩЕГО ОБЪЕМА ПРОДУКЦИИ
ПО ОТРАСЛЯМ ПРОМЫШЛЕННОСТИ**
(в сопоставимых ценах; в процентах к предыдущему году)

	2001	2002	2003	2004	2005
Промышленность - всего	109,0	81,5	121,8	104,9	101,1
в том числе:					
электроэнергетика	126,0	89,1	95,7	102,6	98,0
черная металлургия	108,1	54,5	169,2	113,9	103,4
химическая промышленность	73,6	86,3	106,1	111,9	103,4
машиностроение и металлообработка	107,8	78,9	123,9	112,8	105,3
из него:					
электротехническая промышленность	108,9	73,6	129,1	124,8	103,6
деревообрабатывающая и мебельная промышленность	145,4	107,3	102,9	90,1	75,1
промышленность строительных материалов	111,5	78,8	114,0	108,0	76,1
стекольная и фарфоро - фаянсовая промышленность	115,3	107,3	90,5	63,4	78,6
легкая промышленность	111,0	103,9	107,0	102,3	107,2
пищевая промышленность	104,4	90,9	141,0	92,3	92,8
мукомольно-крупяная промышленность	56,7	81,2	84,1	46,3	149,8

**ИНДЕКСЫ ОБЪЕМОВ
ПРОМЫШЛЕННОГО ПРОИЗВОДСТВА**
(в сопоставимых ценах)
1990г. = 100%

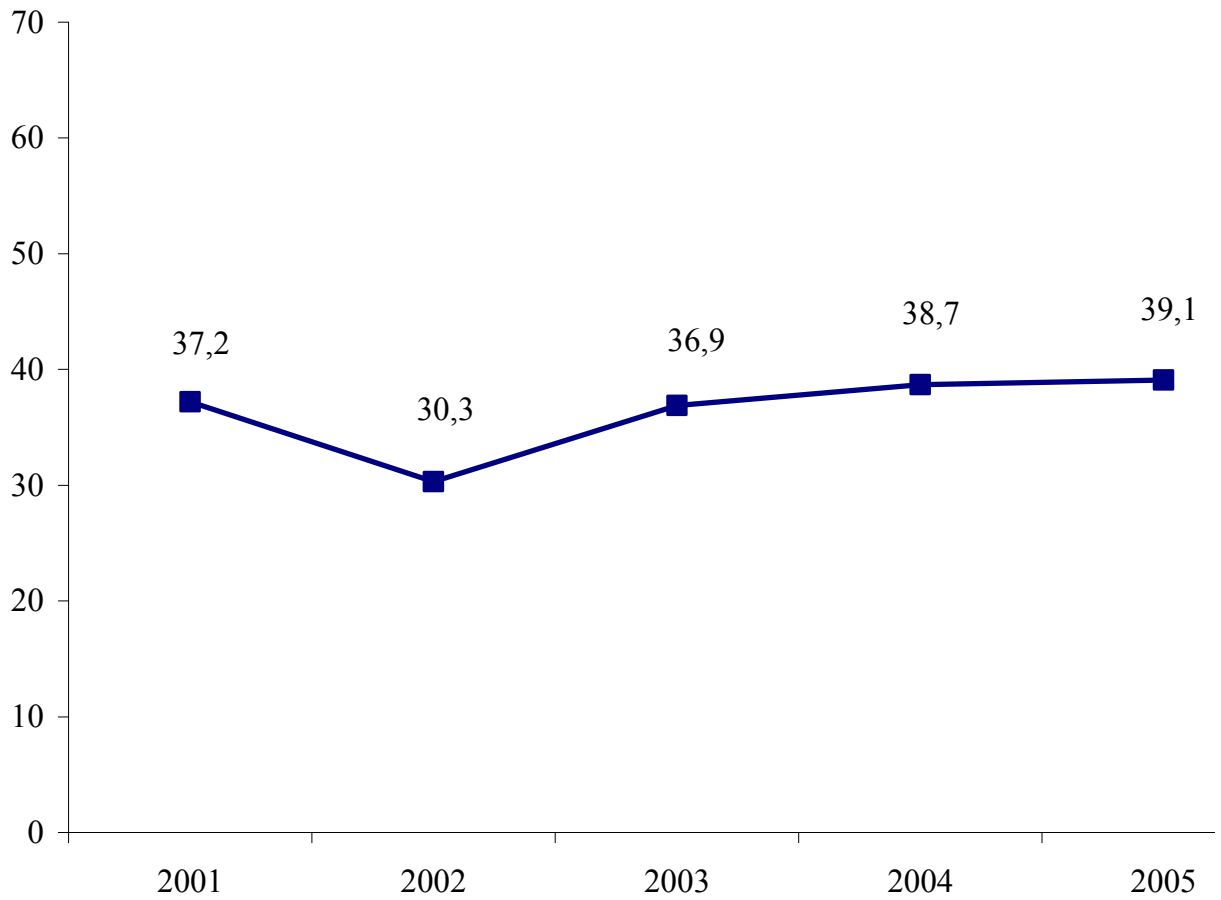

ПРЕДЫДУЩИЙ ГОД = 100%

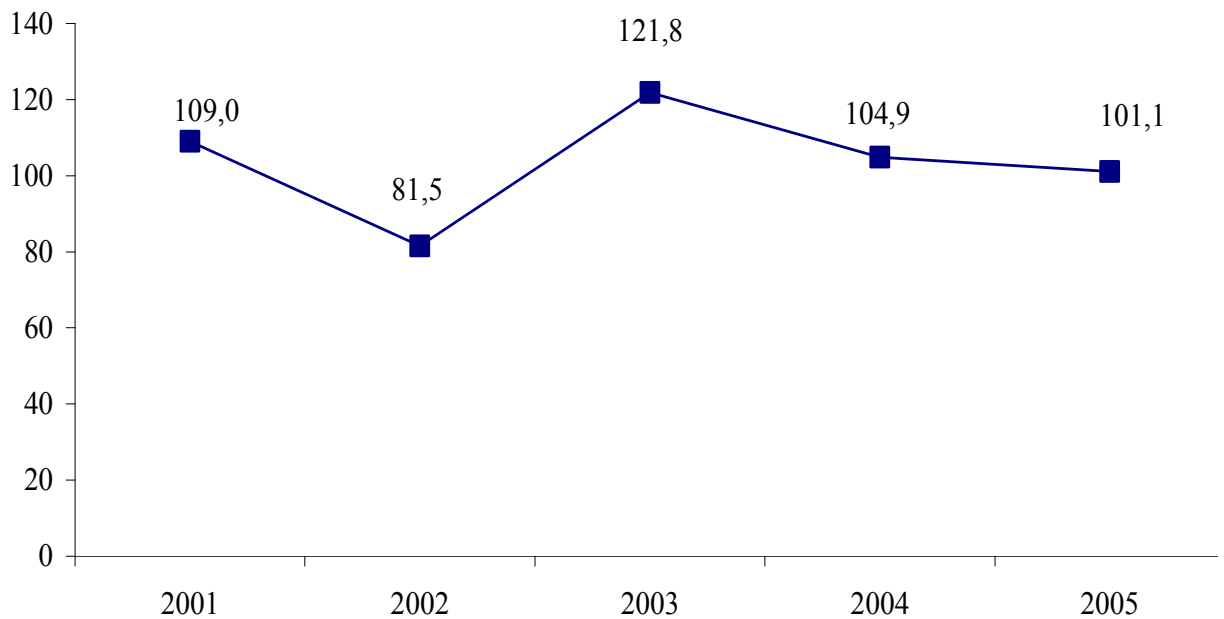

ПРОМЫШЛЕННОСТЬ

**7.3. ОТРАСЛЕВАЯ СТРУКТУРА ПРОИЗВОДСТВА
ПРОМЫШЛЕННОЙ ПРОДУКЦИИ**
(в сопоставимых ценах; в процентах к итогу)

	2001	2002	2003	2004	2005
Промышленность - всего	100,0	100,0	100,0	100,0	100,0
в том числе:					
электроэнергетика	12,3	27,8	24,2	24,0	23,2
черная металлургия	35,5	19,6	31,3	33,4	34,2
химическая промышленность	1,3	1,2	1,2	1,3	1,3
машиностроение и металлообработка	8,0	6,7	8,0	8,1	8,4
из него:					
электротехническая промышленность	6,0	4,6	5,6	6,2	6,4
деревообрабатывающая и мебельная промышленность	1,1	1,3	1,2	1,0	0,8
промышленность строительных материалов	2,2	2,5	2,8	2,8	2,1
стеклянная и фарфоро-фаянсовая промышленность	0,4	0,4	0,4	0,2	0,2
легкая промышленность	29,7	29,8	17,6	18,2	19,4
пищевая промышленность	6,9	8,5	11,5	9,9	9,0
мукомольно-крупяная промышленность	0,2	1,8	1,4	0,6	0,9

**7.4. СРЕДНЕГОДОВАЯ ЧИСЛЕННОСТЬ ПРОМЫШЛЕННО -
ПРОИЗВОДСТВЕННОГО ПЕРСОНАЛА ПО ОТРАСЛЯМ ПРОМЫШЛЕННОСТИ**
(человек)

	2001	2002	2003	2004	2005
Промышленность - всего	50513	46698	42674	41927	38664
в том числе:					
электроэнергетика	5045	5733	5758	6087	5548
черная металлургия	3855	3724	3741	3871	3931
химическая промышленность	1378	1194	957	777	749
машиностроение и металлообработка	10353	9784	8187	7821	7706
из него:					
электротехническая промышленность	5369	5124	4329	4220	3778
деревообрабатывающая и мебельная промышленность	1337	1261	1092	971	878
промышленность строительных материалов	3455	2994	2483	2510	2347
стеклянная и фарфоро-фаянсовая промышленность	300	329	298	261	272
легкая промышленность	15723	14197	13331	13344	11575
пищевая промышленность	7399	5911	5681	5326	4672
мукомольно-крупяная промышленность	886	879	724	545	498

**7.5. СРЕДНЕМЕСЯЧНАЯ НОМИНАЛЬНАЯ ЗАРАБОТНАЯ
ПЛАТА РАБОТНИКОВ ПРЕДПРИЯТИЙ ПО
ОТРАСЛЯМ ПРОМЫШЛЕННОСТИ**

	2001	2002	2003	2004	2005
Рублей					
Промышленность – всего	393	480	735	1005	1382
в том числе:					
электроэнергетика	512	696	893	1238	1575
черная металлургия	1299	1096	1883	2428	2818
химическая промышленность	232	305	340	393	824
машиностроение и металлообработка	323	402	577	780	1115
из него:					
электротехническая промышленность	386	483	627	875	1071
деревообрабатывающая и мебельная промышленность	166	232	294	392	506
промышленность строительных материалов	289	288	493	665	1035
стекольная и фарфоро-фаянсовая промышленность	406	564	722	949	846
легкая промышленность	275	398	611	791	1211
пищевая промышленность	246	372	510	728	1075
мукомольно-крупяная промышленность	334	455	562	657	1217

ПРОМЫШЛЕННОСТЬ

Продолжение

	2001	2002	2003	2004	2005
Долларов США					
Промышленность – всего	69	76	103	128	170
в том числе:					
электроэнергетика	89	110	125	158	194
черная металлургия	227	173	264	309	347
химическая промышленность	41	48	48	50	102
машиностроение и металлообработка	56	63	81	99	137
из него:					
электротехническая промышленность	67	76	88	111	132
деревообрабатывающая и мебельная промышленность	29	36	41	50	62
промышленность строительных материалов	50	45	69	85	128
стеклянная и фарфоро-фаянсовая промышленность	71	89	101	121	104
легкая промышленность	48	63	86	101	149
пищевая промышленность	43	59	72	93	132
мукомольно-крупяная промышленность	58	72	79	84	150

**7.6. ПРОИЗВОДСТВО ОСНОВНЫХ ВИДОВ
ПРОМЫШЛЕННОЙ ПРОДУКЦИИ**

	2001	2002	2003	2004	2005
Электроэнергетика					
Электроэнергия, млн. кВт/ч	3649	3228	3016	3157	2996
Теплоэнергия, тыс. Гкал	1077	1200	1258	1200	1239
Черная металлургия					
Сталь, тыс. т	967	513	886	1013	1048
Готовый прокат, тыс. т	791	381	693	791	890
Химическая промышленность					
Пленка полимерная, т	41	24	11	-	-
Трубы и детали трубопровода из термопластика, км	85	157	140	11	-
Машиностроение и металлообработка					
Машины литейные, шт.	24	28	7	4	4
Электромашинные крупные, шт.	1199	952	1012	1437	1050
Автомобильные прицепы и полуприцепы, шт.	-	-	38	-	--
Насосы центробежные, шт.	5180	8866	6769	5665	5053
Электродвигатели взрывобезопасные, тыс. шт.	26	10	7	10	8
Кабельные изделия (по весу меди), тыс. т	2,1	1,2	3,0	4,0	3,5
Крышки для консервирования, млн. шт.	85	46	47	22	22
Посуда эмалированная, т	307	378	409	400	273
Лесная и деревообрабатывающая промышленность					
Пиломатериалы, тыс. м ³	1,0	1,3	1,1	1,1	1,4
Мебель, млн. руб.	20,0	34,3	42,5	37,8	35,3
Шпон строганный, тыс. м ²	-	4	-	-	-
Промышленность строительных материалов					
Цемент, тыс. т	244	198	229	237	144
Листы асбестоцементные, млн. усл. плит	1,1	4,5	10,1	10,0	4,8
Известь строительная, тыс. т	2	8	-	1	7
Минеральная вата и изделия из нее, тыс. м ³	-	1,0	-	-	-
Линолеум, тыс. м ²	114	69	35	20	-
Сборные ж/б изделия и конструкции, тыс. м ³	25	12	17	21	23
Кирпич строительный, млн. шт.	15	17	16	21	18

ПРОМЫШЛЕННОСТЬ

Продолжение

	2001	2002	2003	2004	2005
Стекольная промышленность					
Стеклотара консервная, в 0.5 литров, млн. шт.	69	77	69	45	33
Легкая промышленность					
Ткани хлопчатобумажные (всего) млн. м ²	81,6	84,0	96,3	103,0	119,0
в том числе:					
товарный выпуск, млн. м ²	51,9	51,8	63,8
Ткани шелковые, млн. м ²	3,6	1,6	2,0	1,1	1,0
Трикотажные изделия, тыс. шт.	150	80	86	88	143
Хлопчатобумажная пряжа (всего), тыс. т	12,4	12,5	13,3	16,2	18,0
Обувь, млн. пар	3,7	3,0	3,3	3,6	3,8
Пищевая промышленность					
Мясо (включая субпродукты 1 кат.) тыс. т	0,9	1,2	0,7	1,2	0,8
Колбасные изделия, тыс. т	1,5	1,6	2,4	2,6	3,0
Масло животное, тыс. т	0,2	0,1	0,1	0,2	0,2
Цельномолочная продукция в пересчете на молоко, тыс. т	3,3	2,3	5,6	3,7	5,5
Сыры жирные, т	41	43	59	37	55
Масло растительное, тыс. т	5,8	1,9	4,0	4,8	0,2
Консервы - всего, млн. условных банок	55,6	45,0	26,6	4,4	10,2
в том числе:					
мясные	0,3	1,5	1,0	0,0	0,2
мясорастительные	0,2	0,2	0,2	-	0,2
плодоовощные	55,1	43,3	25,4	4,4	9,8
Сахар-песок, тыс. т	2,7	2,1	-	-	-
Хлеб и хлебобулочные изделия, тыс. т	43,1	39,0	39,5	36,1	33,6
Мука, тыс. т	43,4	35,1	29,5	14,5	22,6
Крупа, тыс. т	2,2	1,7	1,3	0,7	0,9
Безалкогольные напитки, тыс. дал	529	601	376	441	553
Минеральная вода, тыс. 0.5 л	2898	1544	1548	1054	2637
Пиво, тыс. дал	180	248	329	425	538
Водка и ликероводочные изделия, тыс. дал	146	139	120	113	136
Вино, тыс. дал	188	132	167	434	147
Коньяк, тыс. дал	360	364	700	616	521
Табак ферментированный, тыс. т	0,1	0,2	0,1	0,0	-

ПРОМЫШЛЕННОСТЬ

7.7. ПРОИЗВОДСТВО ПОТРЕБИТЕЛЬСКИХ ТОВАРОВ

(в текущих ценах; тыс. рублей)

	2001	2002	2003	2004	2005
Потребительские товары – всего	880754	975614	1135411	1356007	1495754
в том числе:					
продовольственные товары	213695	176747	219059	247923	274164
алкогольные напитки	99236	108421	194873	205835	212864
непродовольственные товары	567823	690446	721479	902249	1008726
из них:					
товары легкой промышленности	515825	623994	638784	818648	901740

7.8. ИНДЕКСЫ ПРОИЗВОДСТВА ПОТРЕБИТЕЛЬСКИХ ТОВАРОВ

(в сопоставимых ценах; в процентах к предыдущему году)

	2001	2002	2003	2004	2005
Потребительские товары - всего	99,5	94,1	112,6	97,7	101,6
в том числе:					
продовольственные товары	87,4	97,7	103,5	90,1	112,0
алкогольные напитки	119,5	98,7	146,8	93,2	91,0
непродовольственные товары	101,8	96,7	108,7	101,2	101,5
из них:					
товары легкой промышленности	105,5	96,2	107,6	102,7	101,4

7.9. ЭЛЕКТРОБАЛАНС

(миллионов кВт/час)

	2001	2002	2003	2004	2005
Произведено электроэнергии	3649,9	3228,5	3016,1	3156,6	2995,9
Получено из-за пределов республики	-	285,4	921,3	812,0	659,2
Потреблено электроэнергии	2183,1	1899,2	2111,6	2124,3	2107,9
в том числе:					
промышленностью	995,1	720,6	998,8	1071,8	1079,4
строительством	4,7	4,9	6,0	5,8	5,7
сельским хозяйством	150,3	146,6	146,6	116,0	104,9
транспортом	13,6	12,7	12,4	11,5	9,8
другими отраслями	710,7	700,0	631,8	645,4	643,2
потери в сети общего пользования	308,7	314,4	316,0	273,8	264,9
Отпущено электроэнергии за пределы республики	1466,8	1614,7	1825,8	1844,3	1547,2

8. СЕЛЬСКОЕ ХОЗЯЙСТВО

К сельскохозяйственным организациям относятся юридические лица, осуществляющие сельскохозяйственное производство.

К хозяйствам населения относятся личные подсобные хозяйства граждан.

Личные подсобные хозяйства (приусадебное землепользование) – это форма сельскохозяйственного производства, осуществляемого личным трудом гражданина или членов его семьи в целях удовлетворения потребностей в продовольствии и иных нуждах.

Крестьянское (фермерское) хозяйство – форма свободного предпринимательства, при котором граждане на основе пожизненно наследуемого владения (или арендованной ими) земли и имущества осуществляют производство, переработку и реализацию сельскохозяйственной продукции.

Общая земельная площадь – площадь поверхности суши вместе с внутренними водами, находящаяся внутри государственной границы.

Сельскохозяйственные земли – земельные участки, используемые для получения сельскохозяйственной продукции. В их состав входят пашня, залежные земли, многолетние насаждения, сенокосы и пастбища.

Пашня – это систематически обрабатываемые угодья, используемые под посевы сельскохозяйственных культур, включая посевы многолетних трав и чистые пары.

Сенокосы – земельные участки, используемые для сенокошения.

Пастбища – участки земли, занятые природными или сеянными травами, пригодные для выпаса скота и не используемые под сенокос.

Продукция сельского хозяйства представляет собой сумму продукции растениеводства и животноводства в стоимостной оценке по текущим ценам.

Продукция растениеводства включает стоимость сырых продуктов, полученных от урожая отчётного года, семян и посадочного материала сельскохозяйственных культур и многолетних насаждений и изменение стоимости незавершенного производства в растениеводстве (посадка и выращивание до плодоношения сельскохозяйственных культур и многолетних насаждений) от начала к концу года.

Продукция животноводства включает стоимость сырых продуктов, полученных в результате выращивания и хозяйственного использования животных и птицы (молока, шерсти, яиц и др.), выращивания молодняка и скота на откорме за год, стоимость продукции пчеловодства, продукции рыборазведения и др.

Для исчисления **индекса физического объёма продукции сельского хозяйства** используется показатель её объёма в сопоставимых ценах. Индекс физического объёма продукции сельского хозяйства – относительный показатель, характеризующий изменение массы произведённых продуктов растениеводства и животноводства в сравниваемых периодах.

Валовой сбор сельскохозяйственных культур включает в себя объём собранной продукции как с основных, так и с повторных и междурядных посевов, в сельскохозяйственных организациях.

Средняя урожайность сельскохозяйственных культур исчислена исходя из валового сбора с 1 га основных посевов весенней продуктивной площади данной культуры.

Валовой сбор и урожайность зерновых и зернобобовых культур приведены в весе после доработки (очистки, сушки).

Производство скота и птицы на убой – показатель, характеризующий использование скота и птицы для забоя на мясо. Общий объём производства скота и птицы на убой включает как переданный скот и птицу, подлежащий забою, так и забитый в хозяйствах.

Производство молока характеризуется фактически надоем коровьим молоком, независимо от того, было ли оно реализовано или потреблено в хозяйстве на выпойку телят и поросят. Молоко, высосанное телятами при подсосном их содержании, в продукцию не включается и не учитывается при определении средних надоев от одной коровы.

Среднегодовой надой молока на одну корову приводится в расчёте на среднегодовое поголовье коров. В сельскохозяйственных организациях при определении удоя молока от одной коровы из общего поголовья коров, имеющих в хозяйстве, исключаются коровы, находящиеся на откорме, коровы мясного стада и выделенные для группового подсосного содержания телят.

Производство шерсти включает весь объём фактически настриженной овечьей и козьей шерсти и козий пух, независимо от того, был ли он реализован или использован на внутрихозяйственные нужды. Шерсть, полученная с овчин при промышленной переработке их на кожу, в продукцию не включается. Вес шерсти показывается физический, полученный непосредственно после стрижки овец (т.е. вес немойтой шерсти).

Производство яиц включает их сбор за год от всех видов домашней птицы, в том числе яйца, пошедшие на воспроизводство птицы (инкубацию и др.).

В объём реализации продуктов сельского хозяйства включается продажа продукции сельскохозяйственными организациями по всем каналам: перерабатывающим организациям, организациям оптовой торговли, потребкооперации, на рынке через собственную торговую сеть и организаций общественного питания, по бартеру и др.

Рентабельность (убыточность) хозяйственной деятельности характеризуется отношением прибыли (убытка) до налогообложения к доходу (выручке) от реализации продукции (работ, услуг).

**8.1. ОСНОВНЫЕ ПОКАЗАТЕЛИ ДЕЯТЕЛЬНОСТИ
СЕЛЬСКОХОЗЯЙСТВЕННЫХ ОРГАНИЗАЦИЙ¹⁾**

	2001	2002	2003	2004	2005
Число хозяйств (на конец года)	147	144	117	117	119
Среднегодовая численность работников, тыс. человек	25,6	22,7	17,8	12,1	9,4
Среднемесячная оплата труда работников, занятых в сельскохозяйственном производстве,					
рублей	103	163	203	371	501
долларов США	18	26	29	47	62
Продукция сельского хозяйства, тыс. руб.	176765	181381	173158	224737	186363
Уровень рентабельности (убыточности) хозяйственной деятельности, процентов	-33,8	-61,9	-79,3	-34,9	-36,8
Число убыточных хозяйств – всего	82	88	95	82	82
удельный вес убыточных хозяйств в общем числе сельхозорганизаций, процентов	55,8	61,1	81,2	70,1	68,9

¹⁾ Данные приведены по организациям с основным видом деятельности «сельское хозяйство», без субъектов малого предпринимательства.

**8.2. ИНДЕКСЫ ФИЗИЧЕСКОГО ОБЪЕМА ПРОДУКЦИИ
СЕЛЬСКОГО ХОЗЯЙСТВА**

(в сельскохозяйственных организациях;
в сопоставимых ценах; в процентах к предыдущему году)

	2001	2002	2003	2004	2005
Продукция сельского хозяйства – всего	118,0	74,6	78,5	97,0	80,0
в том числе растениеводства	126,9	68,2	80,8	109,0	76,5
животноводства	91,9	100,4	72,3	60,4	98,6

**ИНДЕКСЫ ФИЗИЧЕСКОГО ОБЪЁМА ПРОДУКЦИИ
СЕЛЬСКОГО ХОЗЯЙСТВА**

(в сельскохозяйственных организациях;
в сопоставимых ценах; в процентах к предыдущему году)

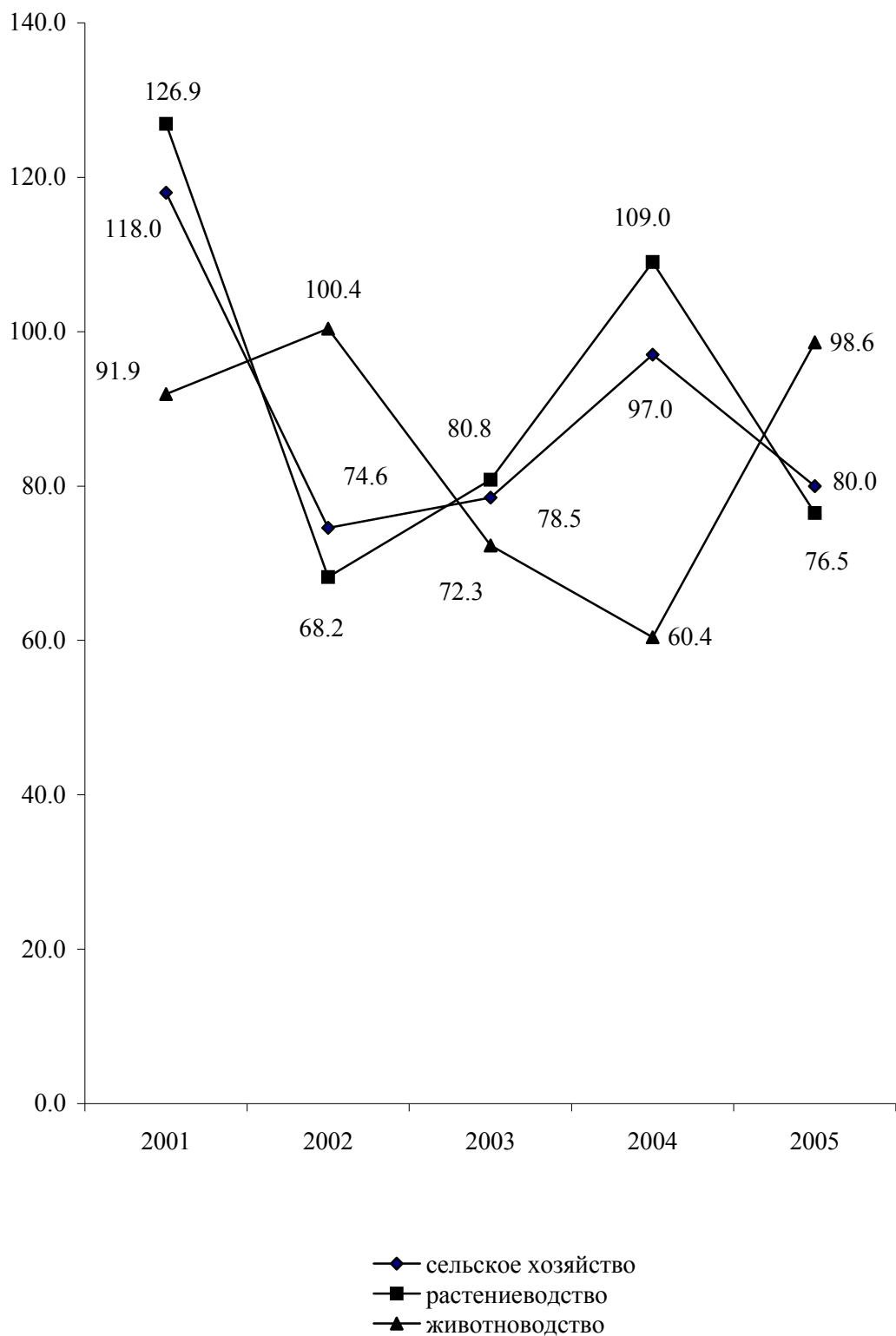

**8.3. СЕЛЬСКОХОЗЯЙСТВЕННЫЕ УГОДЬЯ ПО ВИДАМ ИСПОЛЬЗОВАНИЯ
на 1 января 2006 года¹⁾**

	Площадь, тыс. га	Структура, в %
Общая площадь земель	359,2	100,0
в том числе:		
Сельскохозяйственные угодья	276,1	76,9
из них:		
пашня	229,8	64,0
многолетние насаждения	23,5	6,5
из них:		
сады	16,4	4,6
виноградники	5,9	1,6
пастбища	22,7	6,3
сенокосы	0,1	0,0
Леса и площади, покрытые лесной растительностью	32,6	9,1
Реки, озёра, водоёмы и болота	12,9	3,6
Прочие земли	37,5	10,4
Справочно:		
Орошаемые земли	91,3	25,4

**8.4. ИСПОЛЬЗОВАНИЕ ВОДЫ ДЛЯ ОРОШЕНИЯ
В СЕЛЬСКОМ ХОЗЯЙСТВЕ ¹⁾**

	2001	2002	2003	2004	2005
Орошаемая площадь, тыс. га	92,0	90,9	90,9	86,4	91,3
Использованная для орошения вода, млн. м ³	24,9	11,8	15,3	4,0	3,0
Потери воды при орошении, млн. м ³	3,5	4,4	4,6	2,2	...
Использование воды на 1 га орошенной площади, м ³	271	130	119	113	...

¹⁾ По данным Министерства природных ресурсов и экологического контроля ПМР.

8.5. ПОСЕВНЫЕ ПЛОЩАДИ СЕЛЬСКОХОЗЯЙСТВЕННЫХ КУЛЬТУР
(в сельскохозяйственных организациях; тысяч гектаров)

	2001	2002	2003	2004	2005
Вся посевная площадь	158,0	162,4	109,5	115,0	85,2
Зерновые и зернобобовые культуры	83,9	94,2	44,0	67,5	50,2
в том числе:					
зерновые	83,0	91,3	41,8	66,8	49,0
из них:					
пшеница озимая	48,4	57,5	7,2	27,9	26,8
рожь озимая	3,1	1,9	0,6	1,5	0,7
ячмень озимый	7,1	10,4	-	5,0	4,0
пшеница яровая	-	-	-	0,1	0,3
ячмень яровой	8,9	10,8	17,4	10,8	10,7
овес	1,2	1,3	1,0	0,9	1,2
кукуруза на зерно	12,5	8,0	14,4	19,8	5,1
просо	-	0,0	0,1	0,2	0,0
гречиха	1,6	1,1	0,9	0,6	0,1
зернобобовые	0,9	2,9	2,2	0,7	1,2
из них:					
горох	0,7	2,7	2,1	0,6	1,0
фасоль	0,1	0,1	0,1	0,1	0,1
Технические культуры	31,3	27,6	31,2	22,5	15,9
в том числе:					
сахарная свекла (фабричная)	3,6	2,3	1,9	-	0,2
подсолнечник	25,9	24,0	28,9	22,4	15,3
табак	0,2	0,1	0,0	0,0	-
Картофель и овощебахчевые культуры	5,6	4,9	2,6	2,3	2,7
в том числе:					
картофель	0,1	0,1	0,1	0,2	0,7
овощи открытого грунта	5,0	4,4	2,1	1,8	1,9
из них:					
высадки	0,5	0,7	0,5	0,3	0,5
бахчевые культуры	0,5	0,4	0,4	0,3	0,1
Кормовые культуры	37,2	35,7	31,7	22,7	16,4
в том числе:					
многолетние травы	16,5	15,0	13,5	11,2	10,0
однолетние травы	3,1	4,1	3,9	1,4	1,3
кукуруза на силос, зеленый корм и сенаж	17,0	15,8	14,0	9,8	5,0
кормовые корнеплоды	0,6	0,5	0,3	0,2	0,1

**СТРУКТУРА ПОСЕВОВ
СЕЛЬСКОХОЗЯЙСТВЕННЫХ КУЛЬТУР
В 2005 ГОДУ**

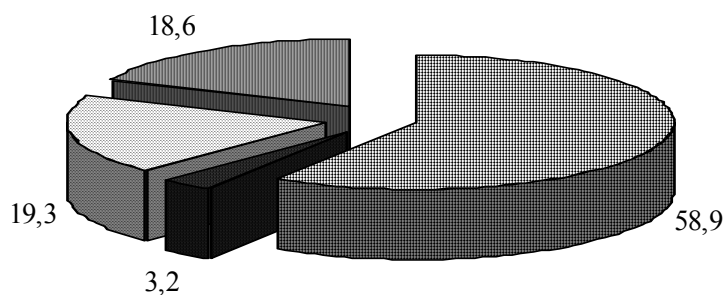

- Зерновые и зернобобовые культуры
- Картофель и овощебахчевые культуры
- Кормовые культуры
- Технические культуры

**СТРУКТУРА ПОСЕВОВ ЗЕРНОВЫХ КУЛЬТУР
В 2005 ГОДУ**

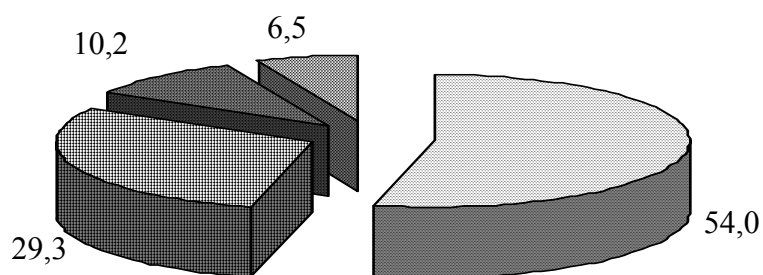

- Пшеница
- Ячмень
- Кукуруза на зерно
- Прочие

8.6. ВАЛОВОЙ СБОР СЕЛЬСКОХОЗЯЙСТВЕННЫХ КУЛЬТУР

(в сельскохозяйственных организациях;
в весе после доработки; тысяч тонн)

	2001	2002	2003	2004	2005
Зерновые и зернобобовые культуры	195,9	204,0	41,7	184,3	116,4
в том числе:					
зерновые культуры	194,4	201,8	41,1	183,4	114,5
из них:					
пшеница озимая	133,2	141,3	2,8	89,8	72,7
рожь озимая	5,3	2,9	0,3	3,2	1,1
ячмень озимый	20,7	23,7	-	13,9	8,4
пшеница яровая	-	-	-	0,2	0,6
ячмень яровой	15,7	18,8	10,4	24,5	19,5
овес	2,1	1,5	0,6	1,0	1,4
кукуруза на зерно	16,7	12,7	26,6	50,6	10,7
просо	-	0,0	0,0	0,0	0,0
гречиха	0,6	0,4	0,3	0,1	0,0
зернобобовые культуры	1,5	2,2	0,6	0,9	1,9
из них:					
горох	1,4	2,1	0,5	0,8	1,8
Сахарная свекла (фабричная)	32,8	28,0	3,5	-	5,0
Подсолнечник	21,1	23,4	31,4	19,6	16,6
Табак (тонн)	89,6	57,2	29,6	0,0	-
Картофель	0,5	0,8	0,4	4,1	10,7
Овощи	24,8	11,9	10,9	13,5	16,6
Бахчевые	0,5	0,6	1,1	0,4	0,4
Кормовые корнеплоды	7,6	5,3	2,9	2,1	1,9
Кукуруза на силос, зеленый корм и сенаж	117,0	127,1	93,5	66,9	53,9

8.7. УРОЖАЙНОСТЬ СЕЛЬСКОХОЗЯЙСТВЕННЫХ КУЛЬТУР

(в сельскохозяйственных организациях;
в весе после доработки; центнеров с одного гектара)

	2001	2002	2003	2004	2005
Зерновые и зернобобовые культуры	23,4	21,7	9,5	27,3	23,2
в том числе:					
зерновые	23,5	22,1	9,8	27,5	23,4
из них:					
пшеница озимая	27,5	24,6	3,9	32,2	27,2
рожь озимая	17,0	15,3	5,4	21,5	15,3
ячмень озимый	29,0	22,8	-	27,9	21,1
пшеница яровая	-	-	-	18,3	21,0
ячмень яровой	17,7	17,4	6,0	22,7	18,2
овес	17,5	11,4	6,2	10,6	11,2
кукуруза на зерно	13,4	16,0	18,5	25,6	21,1
просо	-	3,5	1,9	1,5	12,2
гречиха	3,7	3,3	3,1	2,1	2,9
зернобобовые	16,9	7,8	2,4	12,8	15,7
из них:					
горох	19,3	8,0	2,3	14,4	17,1
Сахарная свекла (фабричная)	93,1	123,5	18,4	-	277,2
Подсолнечник	8,1	9,8	10,8	8,8	10,9
Табак	4,7	8,2	7,8	7,5	-
Картофель	48,9	57,3	40,7	176,6	156,9
Овощи открытого грунта	53,7	31,3	66,7	82,7	114,9
Бахчевые	9,8	15,7	29,4	13,4	48,6
Кормовые корнеплоды	185,4	131,8	131,6	135,4	290,4
Кукуруза на силос, зеленый корм и сенаж	68,9	80,3	66,8	68,1	108,6

УРОЖАЙНОСТЬ ОСНОВНЫХ СЕЛЬСКОХОЗЯЙСТВЕННЫХ КУЛЬТУР
(в сельскохозяйственных организациях; центнеров с одного гектара)

Зерновые и зернобобовые культуры

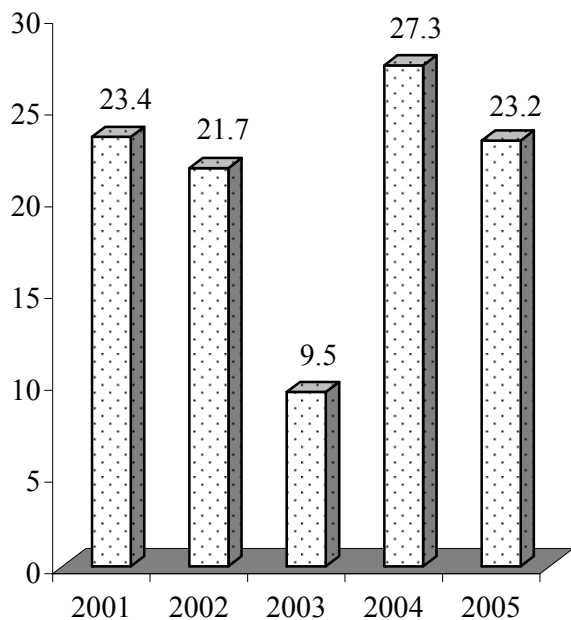

Овощи

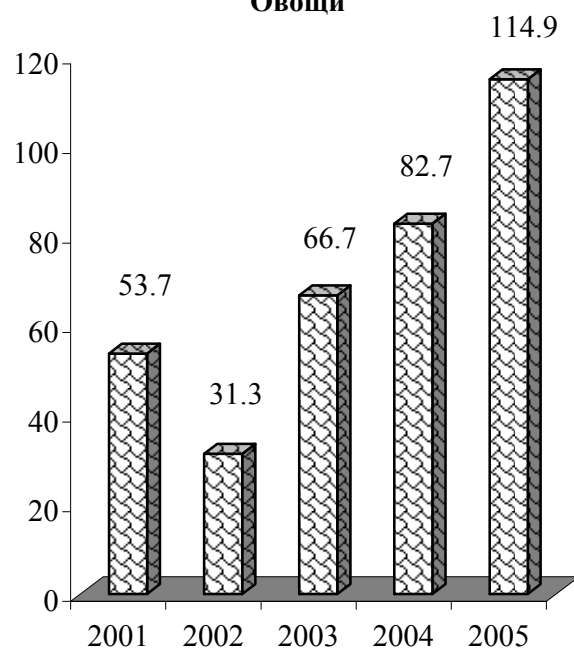

Плоды

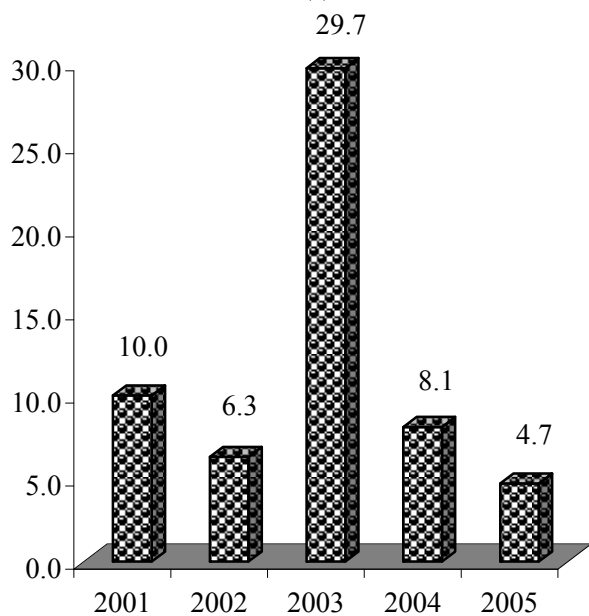

Виноград

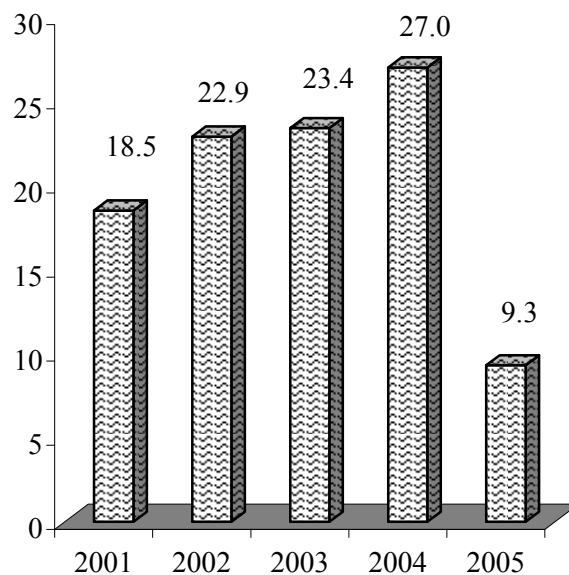

8.8. ПЛОЩАДЬ ПЛОДОВО-ЯГОДНЫХ И ВИНОГРАДНЫХ НАСАЖДЕНИЙ
(в сельскохозяйственных организациях; на конец года; тысяч гектаров)

	2001	2002	2003	2004	2005
Площадь плодово-ягодных насаждений	16,9	14,8	12,9	10,6	8,7
в том числе:					
в плодоносящем возрасте	15,4	13,4	12,8	10,5	8,3
Площадь виноградных насаждений	2,2	2,1	1,9	1,4	1,2
в том числе:					
в плодоносящем возрасте	2,0	1,9	1,9	1,3	0,9

8.9. ВАЛОВОЙ СБОР И УРОЖАЙНОСТЬ ПЛОДОВ, ЯГОД И ВИНОГРАДА
(в сельскохозяйственных организациях)

	2001	2002	2003	2004	2005
Валовой сбор плодов и ягод, тыс. тонн	15,3	8,5	38,0	8,5	3,9
в том числе:					
в плодоносящем возрасте	15,2	8,4	38,0	8,5	3,9
Валовой сбор винограда, тыс. тонн	3,8	4,5	4,4	3,5	0,9
в том числе:					
в плодоносящем возрасте	3,7	4,3	4,4	3,5	0,9
Урожайность плодов и ягод, центнеров с 1 га ¹⁾	9,9	6,3	29,7	8,1	4,7
Урожайность винограда, центнеров с 1 га ¹⁾	18,5	22,9	23,4	27,0	9,3

¹⁾ С площади в плодоносящем возрасте

**8.10. ПРОИЗВОДСТВО СТОЛОВОГО ВИНОГРАДА
В СЕЛЬСКОХОЗЯЙСТВЕННЫХ ОРГАНИЗАЦИЯХ**

	2001	2002	2003	2004	2005
Площадь виноградных насаждений столовых сортов, тыс. га	0,5	0,4	0,4	0,2	0,3
Удельный вес в общей площади виноградников, %	23,1	19,9	19,3	17,0	21,5
Валовой сбор, тыс. тонн	0,8	1,1	0,7	0,8	0,5
Урожайность, центнеров с 1 га ¹⁾	15,4	25,3	20,2	35,2	22,1

¹⁾ С площади в плодоносящем возрасте

**8.11. НАЛИЧИЕ ОСНОВНЫХ ВИДОВ ТЕХНИКИ
И ПОСТУПЛЕНИЕ ГОРЮЧЕ-СМАЗОЧНЫХ МАТЕРИАЛОВ
В СЕЛЬСКОХОЗЯЙСТВЕННЫХ ОРГАНИЗАЦИЯХ**

	2001	2002	2003	2004	2005
Наличие основных видов техники (на конец года), штук					
тракторы	3931	3688	3301	2840	2376
жатки	416	417	383	346	313
плуги тракторные	1283	1154	1077	942	820
культиваторы	1764	1697	1539	1277	1127
сеялки	1078	1030	947	881	745
сенокосилки тракторные	94	90	98	83	70
грабли тракторные	110	106	99	81	60
комбайны:					
зерноуборочные	436	434	408	369	324
кукурузоуборочные	79	79	80	71	61
картофелеуборочные	7	7	6	9	8
свеклоуборочные машины	63	58	55	53	48
дождевальные машины и установки	792	772	715	632	548
поливные машины и установки	206	201	172	146	100
разбрасыватели твердых минеральных удобрений	224	217	179	150	127
машины для внесения в почву твердых органических удобрений	244	219	209	189	163
машины для внесения в почву жидких органических удобрений	97	61	67	59	49
опрыскиватели – опылители тракторные	632	596	533	467	364
тракторные прицепы	3119	3041	2749	2413	2047
Поступление горюче-смазочных материалов, тонн					
дизельное топливо	15949	12404	8601	7708	5394
бензин	1693	1222	1258	781	612
смазочные масла	756	615	403	316	220

8.12. ВНЕСЕНИЕ МИНЕРАЛЬНЫХ И ОРГАНИЧЕСКИХ УДОБРЕНИЙ ПОД ПОСЕВЫ
(в сельскохозяйственных организациях)

	2001	2002	2003	2004	2005
Внесено минеральных удобрений (в пересчете на 100 процентов питательных веществ – всего), т	1519	3350	1544	2178	1571
в том числе:					
азотных	1487	3263	1321	1862	1302
фосфорных	32	81	217	197	169
калийных	-	6	6	118	100
В расчете на 1 га, кг					
посева сельскохозяйственных культур - всего	9,6	20,7	14,0	18,2	18,3
из них:					
зерновых (без кукурузы)	18,7	35,0	24,4	28,1	24,7
кукурузы на зерно	3,0	7,8	33,7	19,5	19,8
подсолнечника	0,1	4,7	3,4	7,9	3,8
сахарной свеклы	12,0	12,5	8,5	-	18,9
картофеля	6,6	58,3	4,6	186,5	75,7
овощей	11,1	11,3	32,3	70,9	92,2
многолетних насаждений	0,5	0,6	-	7,1	1,0
Внесено органических удобрений – всего, тыс. т	22,8	38,3	3,6	9,5	5,5
В расчете на 1 га, т					
посева сельскохозяйственных культур	0,1	0,2	0,0	-	0,1
многолетних насаждений	-	0,1	-	0,8	-
Удельный вес удобренной площади во всей посевной площади сельскохозяйственных культур, %					
минеральными удобрениями	17,3	37,9	20,1	32,8	24,4
органическими удобрениями	0,4	0,4	0,0	0,0	0,0

8.13. ПОГОЛОВЬЕ СКОТА И ПТИЦЫ

(на 1 января; голов)

	2002	2003	2004	2005	2006
Всего					
(без крестьянских (фермерских) хозяйств и арендаторов)					
Крупный рогатый скот	48741	45035	36309	28880	26051
из него коровы	28307	25545	21469	18249	16001
Свиньи	40255	41803	30568	24342	28728
Овцы и козы	25189	22324	20366	17578	15796
Лошади	4998	4432	3980	3334	2870
Птица, тыс. голов	611,7	580,4	439,9	361,7	357,7
Сельскохозяйственные организации					
Крупный рогатый скот	20490	20698	15096	9714	8299
из него коровы	8276	7853	5760	3788	3081
Свиньи	11683	14264	6503	5038	8196
Овцы и козы	7598	6960	5858	4671	4505
Лошади	1069	997	711	449	315
Птица, тыс. голов	84,9	89,7	16,0	22,8	13,8
Хозяйства населения					
Крупный рогатый скот	28251	24337	21213	19166	17752
из него коровы	20031	17692	15709	14461	12920
Свиньи	28572	27539	24065	19304	20532
Овцы и козы	17591	15364	14508	12907	11291
Лошади	3929	3435	3269	2885	2555
Птица, тыс. голов	526,8	490,7	423,9	338,9	343,9

ДИНАМИКА ПОГОЛОВЬЯ СКОТА

(на 1 января; тысяч голов)

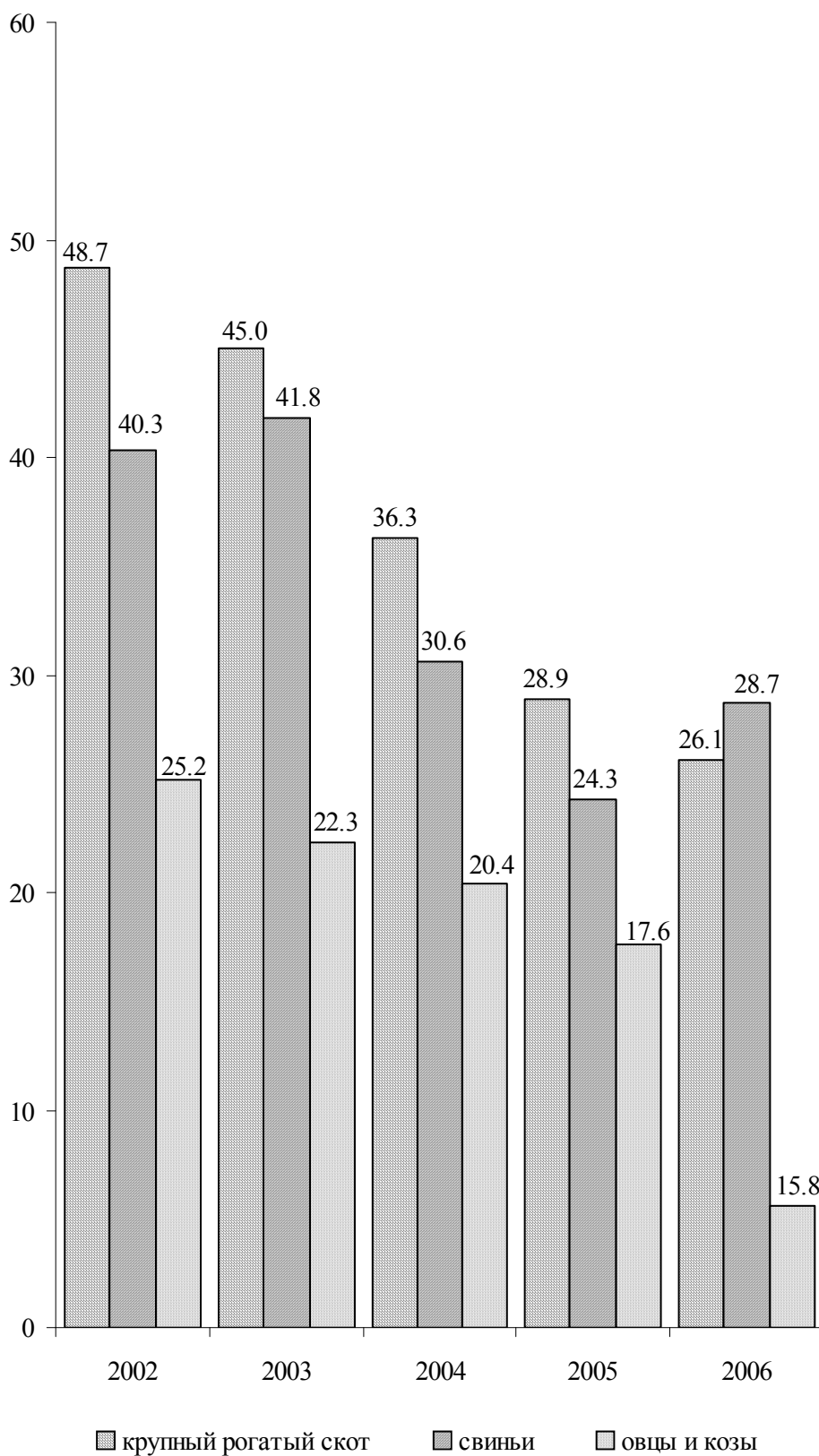

**8.14. ПРОИЗВОДСТВО ОСНОВНЫХ ПРОДУКТОВ ЖИВОТНОВОДСТВА
В СЕЛЬСКОХОЗЯЙСТВЕННЫХ ОРГАНИЗАЦИЯХ**

	2001	2002	2003	2004	2005
Производство продукции выращивания скота и птицы (в живом весе), тыс. тонн	2,8	2,7	1,8	1,1	1,2
Скот и птица на убой (в живом весе), тыс. тонн	2,6	2,1	3,4	1,7	1,2
в том числе:					
крупный рогатый скот	1,6	1,4	2,6	1,4	1,0
свиньи	0,4	0,4	0,6	0,2	0,2
овцы и козы	0,1	0,1	0,1	0,1	0,0
птица	0,5	0,2	0,1	0,0	0,0
Молоко, тыс. тонн	19,6	20,3	15,5	9,3	9,1
Яйца, млн. штук	2,2	4,0	2,8	0,7	0,7
Шерсть (в физическом весе), ц	131	116	97	70	64

**8.15. ПРОДУКТИВНОСТЬ СКОТА И ПТИЦЫ
В СЕЛЬСКОХОЗЯЙСТВЕННЫХ ОРГАНИЗАЦИЯХ**

	2001	2002	2003	2004	2005
Среднесуточный привес, граммов:					
крупного рогатого скота	197	318	276	273	324
свиней	180	215	114	108	142
Среднегодовой надой молока в расчёте на одну корову, килограммов	2259	2487	2207	1999	2608
Среднегодовая яйценоскость кур-несушек, штук	107	104	96	118	123
Среднегодовой настриг шерсти с одной овцы, килограммов	1,6	1,5	1,8	1,3	1,5

**8.16. ЗАГОТОВКА КОРМОВ В СЕЛЬСКОХОЗЯЙСТВЕННЫХ ОРГАНИЗАЦИЯХ
(тысяч тонн)**

	2001	2002	2003	2004	2005
Заготовлено в натуре:					
сено	15,0	11,4	10,9	11,8	8,9
сенаж	41,1	18,1	8,7	10,7	10,8
силос	83,2	97,4	72,2	47,0	42,2
кормовые корнеплоды	7,4	5,0	2,8	2,0	1,8
солома и мякина	27,4	12,7	5,8	9,2	3,6
зернофураж	11,9	11,2	2,9	6,0	4,7
Всего заготовлено кормов в пересчете на кормовые единицы	45,5	35,5	24,5	21,2	17,2
Количество кормов в расчёте на одну голову условного крупного скота, ц кормовых единиц	20,1	15,2	15,3	24,9	24,1

**ПРОИЗВОДСТВО ОСНОВНЫХ ПРОДУКТОВ ЖИВОТНОВОДСТВА
В СЕЛЬСКОХОЗЯЙСТВЕННЫХ ОРГАНИЗАЦИЯХ**

Мясо (в живом весе)
(тысяч тонн)

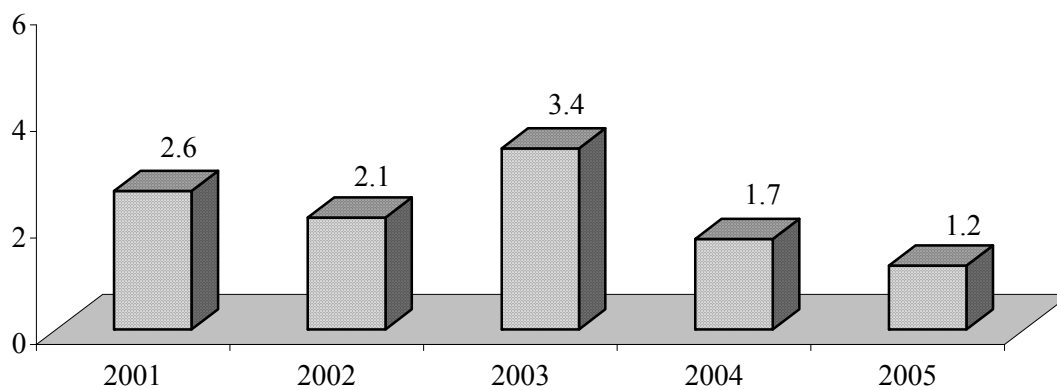

Молоко
(тысяч тонн)

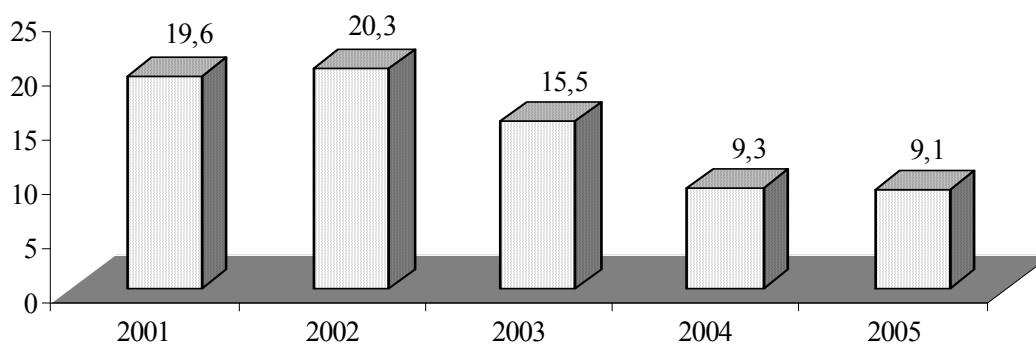

Яйца
(миллион штук)

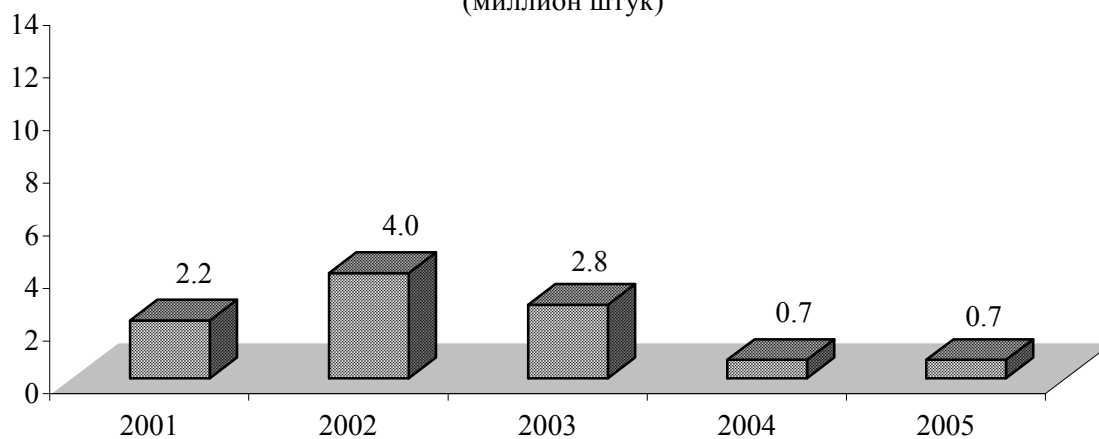

**8.17. РЕАЛИЗАЦИЯ ОСНОВНЫХ ВИДОВ ПРОДУКЦИИ
СЕЛЬСКОХОЗЯЙСТВЕННЫМИ ОРГАНИЗАЦИЯМИ**

(тысяч тонн)

	2001	2002	2003	2004	2005
Зерновые и зернобобовые	152,0	171,9	42,5	137,0	91,7
из них:					
пшеница (без сортовых семян)	106,7	120,0	11,6	66,0	57,5
Сахарная свёкла	8,5	12,7	2,5	-	5,6
Подсолнечник (без сортовых семян)	20,9	20,6	33,8	20,0	12,1
Табак, тонн	88	62	26	0,4	-
Картофель, тонн	432	746	410	3552	4759
Овощи	16,3	9,9	8,1	7,5	9,6
Плоды и ягоды	11,1	7,7	33,1	6,3	3,1
Виноград	2,5	3,3	1,2	0,3	0,4
Скот и птица (в живом весе)	2,5	2,4	3,3	1,8	1,4
Молоко	15,0	15,1	11,9	7,0	7,2
Яйца пищевые, млн. штук	1,6	3,6	2,1	0,4	0,5

9. ИНВЕСТИЦИОННАЯ ДЕЯТЕЛЬНОСТЬ

Инвестиции в основной капитал, учитываемые в текущих ценах, включают затраты на создание новых и реконструкцию действующих промышленных, сельскохозяйственных, транспортных, торговых и других организаций, затраты на жилищное и культурно-бытовое строительство.

К инвестициям в основной капитал относятся затраты на строительные работы всех видов: затраты по монтажу оборудования; на приобретение оборудования, требующего и не требующего монтажа, предусмотренного в сметах на строительство; на приобретение производственного инструмента и хозяйственного инвентаря, включаемых в сметы на строительство; на приобретение машин и оборудования, не входящих в сметы на строительство; на прочие капитальные работы и затраты.

Данные по отраслям экономики (промышленности, сельскому хозяйству, лесному хозяйству, строительству, транспорту, связи, торговле и общественному питанию, материально-техническому снабжению и сбыту, заготовкам, информационно-вычислительному обслуживанию) показаны только по объектам производственного назначения; инвестиции в жилищное, коммунальное, культурно-бытовое и другое непроизводственное строительство отражаются по соответствующим непроизводственным отраслям.

Ввод в действие основных средств учитывается в текущих ценах соответствующих лет и включает стоимость законченных строительством и вводимых в действие в отчетном периоде зданий и сооружений производственного и непроизводственного назначения; стоимость введенного в действие оборудования, машин, транспортных средств всех видов (требующего и не требующего монтажа, входящих и не входящих в сметы на строительство); стоимость инструмента, инвентаря и других предметов, зачисляемых в основные фонды; стоимость многолетних насаждений (садов); стоимость работ по орошению и осушению земель; капитальные затраты по улучшению земель и другие затраты, связанные с увеличением стоимости основных фондов.

В стоимость подрядных работ включаются работы по новому строительству, реконструкции, расширению, техническому перевооружению, работы по капитальному и текущему ремонту, другие подрядные работы.

Данные по инвестициям в основной капитал приведены в текущих ценах, темпы роста (снижения) рассчитаны в сопоставимых ценах.

9.1. ОСНОВНЫЕ ПОКАЗАТЕЛИ ПО ИНВЕСТИЦИЯМ В ОСНОВНОЙ КАПИТАЛ

(тысяч рублей)

	2001	2002	2003	2004	2005
Ввод в действие основных фондов	220282	265400	256101	500395	596312
Инвестиции в основной капитал	210208	230751	307229	566567	635942
в том числе по объектам:					
производственного назначения	185278	202686	264856	476798	525292
непроизводственного назначения	24930	28065	42373	89769	110650

ИНВЕСТИЦИОННАЯ ДЕЯТЕЛЬНОСТЬ

**9.2. ИНДЕКСЫ ОСНОВНЫХ ПОКАЗАТЕЛЕЙ
ПО ИНВЕСТИЦИЯМ В ОСНОВНОЙ КАПИТАЛ**
(в сопоставимых ценах; в процентах к предыдущему году)

	2001	2002	2003	2004	2005
Ввод в действие основных фондов	245,2	97,8	83,4	165,2	113,8
Инвестиции в основной капитал	115,6	90,8	112,8	156,8	106,6
в том числе по объектам:					
производственного назначения	119,5	91,5	111,1	160,1	105,3
непроизводственного назначения	88,2	85,5	124,7	140,7	112,9

**9.3. ИНВЕСТИЦИИ В ОСНОВНОЙ КАПИТАЛ
ПО ИСТОЧНИКАМ ФИНАНСИРОВАНИЯ**

	2001	2002	2003	2004	2005
Тысяч рублей					
Инвестиции в основной капитал - всего	210208	230751	307229	566567	635942
из них финансируемые за счет:					
республиканского бюджета	17329	8434	1822	1575	4584
местного бюджета	6953	9607	10560	14636	12315
собственных средств организаций	185369	208915	290972	526273	601735
прочих источников	557	3795	3875	24083	17308
В процентах к итогу					
Инвестиции в основной капитал - всего	100	100	100	100	100
из них финансируемые за счет:					
республиканского бюджета	8,2	3,7	0,6	0,3	0,7
местного бюджета	3,3	4,2	3,4	2,6	2,0
собственных средств организаций	88,2	90,5	94,7	92,9	94,6
прочих источников	0,3	1,6	1,3	4,2	2,7

ИНДЕКСЫ ВВОДА В ДЕЙСТВИЕ ОСНОВНЫХ ФОНДОВ
(в сопоставимых ценах; в процентах к предыдущему году)

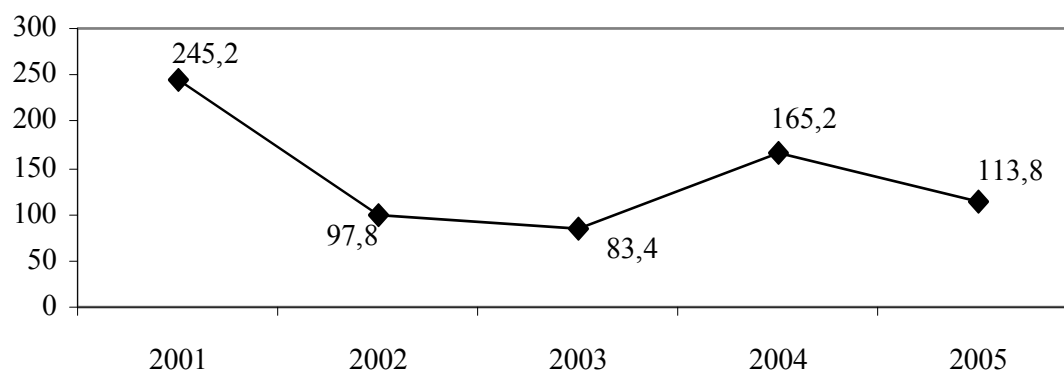

ИНДЕКСЫ ИНВЕСТИЦИЙ В ОСНОВНОЙ КАПИТАЛ
(в сопоставимых ценах; в процентах к предыдущему году)

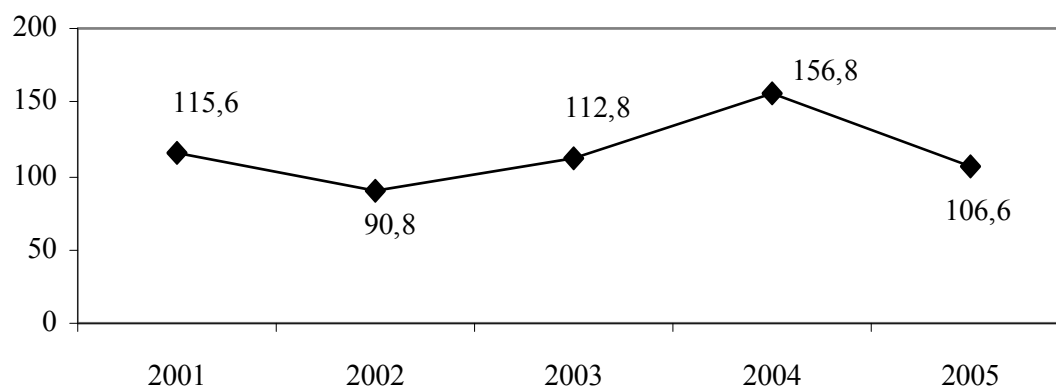

ИНДЕКСЫ ОБЪЕМОВ ПОДРЯДНЫХ РАБОТ
(в сопоставимых ценах; в процентах к предыдущему году)

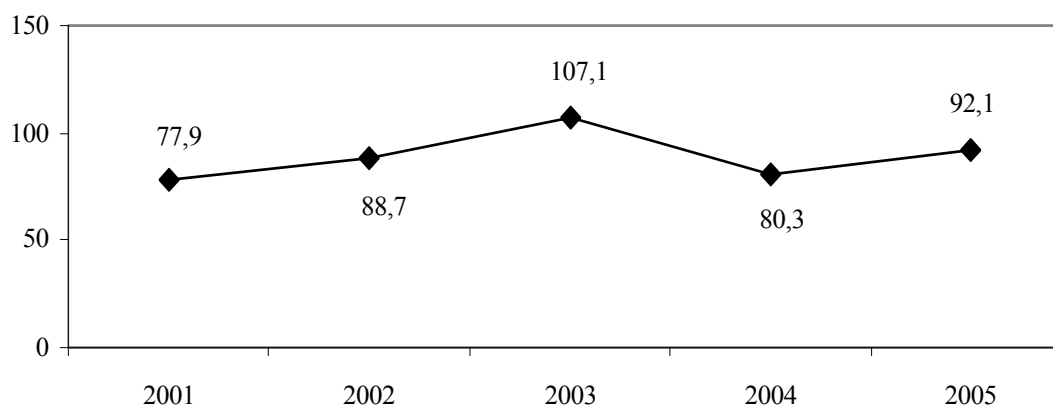

**9.4. ТЕХНОЛОГИЧЕСКАЯ СТРУКТУРА ИНВЕСТИЦИЙ
В ОСНОВНОЙ КАПИТАЛ**
(в процентах к итогу)

	2001	2002	2003	2004	2005
Инвестиции в основной капитал - всего	100	100	100	100	100
в том числе на:					
строительно-монтажные работы	36,6	34,8	32,7	36,4	31,4
оборудование, инструменты, инвентарь	58,0	55,6	60,5	52,7	59,6
прочие работы и затраты	5,4	9,6	6,8	10,9	9,0

**9.5. СТРУКТУРА ИНВЕСТИЦИЙ В ОСНОВНОЙ
КАПИТАЛ ПО ОБЪЕКТАМ ПРОИЗВОДСТВЕННОГО И
НЕПРОИЗВОДСТВЕННОГО НАЗНАЧЕНИЯ**
(в процентах к итогу)

	2001	2002	2003	2004	2005
Инвестиции в основной капитал - всего	100	100	100	100	100
в том числе по объектам:					
производственного назначения	88,1	87,8	86,2	84,2	82,6
непроизводственного назначения	11,9	12,2	13,8	15,8	17,4

**9.6. ИНВЕСТИЦИИ В ОСНОВНОЙ
КАПИТАЛ ПО ОСНОВНЫМ ОТРАСЛЯМ ЭКОНОМИКИ**

	2001	2002	2003	2004	2005
Тысяч рублей					
Инвестиции в основной капитал - всего	210208	230751	307229	566567	635942
в том числе:					
промышленность	157825	154440	183671	252755	327027
сельское хозяйство	3498	4027	12183	19103	20780
транспорт и связь	5529	31655	41408	102868	152668
строительство	2454	9610	3523	4602	3179
жилищное строительство	16155	18725	18721	24931	35638
прочие отрасли	24747	12294	47723	162308	96650
В процентах к итогу					
Инвестиции в основной капитал – всего	100	100	100	100	100
в том числе:					
промышленность	75,0	67,0	59,8	44,6	51,4
сельское хозяйство	1,7	1,7	4,0	3,4	3,3
транспорт и связь	2,6	13,7	13,5	18,2	24,0
строительство	1,2	4,2	1,1	0,8	0,5
жилищное строительство	7,7	8,1	6,1	4,4	5,6
прочие отрасли	11,8	5,3	15,5	28,6	15,2

9.7. ОСНОВНЫЕ ПОКАЗАТЕЛИ ДЕЯТЕЛЬНОСТИ СТРОИТЕЛЬНЫХ ОРГАНИЗАЦИЙ

	2001	2002	2003	2004	2005
Число строительных организаций	63	58	56	44	33
Объем подрядных работ, выполненных собственными силами организаций, тысяч рублей - всего	73844	79515	104169	101687	116631
в том числе по формам собственности:					
государственная	54437	46138	42692	54820	47418
муниципальная	19093	17202	20901	12804	14495
другие формы собственности	314	16175	40576	34063	54718
Индекс объема подрядных работ (в процентах)	77,9	88,7	107,1	80,3	92,1

9.8. СТРУКТУРА ОБЪЕМА ПОДРЯДНЫХ РАБОТ ПО ФОРМАМ СОБСТВЕННОСТИ (в процентах к итогу)

	2001	2002	2003	2004	2005
Объем подрядных работ, выполненных собственными силами организаций - всего	100	100	100	100	100
в том числе по формам собственности:					
государственная	73,7	58,0	41,0	53,9	40,7
муниципальная	25,9	21,6	20,0	12,6	12,4
другие формы собственности	0,4	20,4	39,0	33,5	46,9

ИНВЕСТИЦИОННАЯ ДЕЯТЕЛЬНОСТЬ

9.9. НЕЗАВЕРШЕННОЕ СТРОИТЕЛЬСТВО

(на конец года; тысяч рублей)

	2001	2002	2003	2004	2005
Незавершенное строительство -					
всего	718798	633436	640785	678772	745786
в том числе:					
производственного назначения	308975	252240	304865	346576	425608
непроизводственного назначения	409823	381196	335920	332196	320178
Индексы объемов незавершенного строительства (предыдущий год = 100)	104,2	88,1	101,2	105,9	109,9

9.10. СТРУКТУРА НЕЗАВЕРШЕННОГО СТРОИТЕЛЬСТВА

(на конец года; в процентах к итогу)

	2001	2002	2003	2004	2005
Незавершенное строительство -					
всего	100	100	100	100	100
в том числе:					
производственного назначения	43,0	39,8	47,6	51,1	57,1
непроизводственного назначения	57,0	60,2	52,4	48,9	42,9

10. ТРАНСПОРТ И СВЯЗЬ

В разделе представлены данные о работе транспорта и деятельности организаций связи (без субъектов малого предпринимательства).

Транспорт, как вид хозяйственной деятельности, подразделяется на транспорт общего и необщего пользования.

Транспорт общего пользования удовлетворяет потребности всех отраслей экономики и населения в перевозках грузов и пассажиров, перемещая различные виды продукции между производителями и потребителями, осуществляя общедоступное транспортное обслуживание населения.

Транспорт необщего пользования (ведомственный) перевозит преимущественно грузы и пассажиров своей организации или своего министерства, ведомства.

Объем перевезенных грузов по всем видам транспорта общего пользования, кроме автомобильного, показан по моменту отправления, на автомобильном транспорте - по моменту прибытия грузов. Отправление грузов в тоннах исчисляется как вес всех отправок грузов, включая тару.

Грузооборот характеризует объем выполненной работы по перевозке грузов и определяется как сумма произведений веса каждой партии перевезенных грузов в тоннах на расстояние их перевозки в километрах.

На автомобильном транспорте - отправление пассажиров исчисляется как сумма всех пассажиров, отправленных автобусами по внутренним (включая городские перевозки) и по международным сообщениям, независимо от применяемого тарифа.

Пассажиरोоборот характеризует объем выполненной работы по перевозке пассажиров с учетом расстояний, на которые были перевезены пассажиры, определяется как сумма произведений количества отправленных пассажиров на расстояние их перевозки.

На автомобильном транспорте пассажиरोоборот автобусов исчисляется как сумма произведений числа пассажиров, отправленных на внутреннем и междугородном сообщениях, на тарифное расстояние их перевозки. Пассажирооборот троллейбусов определяется как произведение количества пассажиров на среднее расстояние поездки пассажира.

Количество перевезенных пассажиров троллейбусами определяется по числу проданных разовых билетов на одну пассажиро-поездку (с кондуктором), а без кондуктора - делением выручки от продажи абонементных талонов и разовых билетов на утвержденный для данного города единый тариф.

При продаже населению и организациям абонементных месячных билетов по установленному тарифу количество перевезенных пассажиров определяется умножением количества проданных проездных билетов на количество установленных поездок в месяц на 1 билет.

Автомобильные дороги общего пользования - внегородские автомобильные дороги, предназначенные для удовлетворения потребностей в автомобильных перевозках экономики и населения.

Услуги связи - продукт деятельности по приему, обработке, передаче и доставке почтовых отправлений или сообщений электросвязи.

Сеть связи общего пользования - составная часть взаимоувязанной сети связи, открытая для пользования всем физическим и юридическим лицам, в услугах которой этим лицам не может быть отказано.

Письменная корреспонденция отражает исходящий объем писем, карточек и бандеролей (простых, заказных и ценных).

Денежные переводы учитывают все исходящие денежные переводы (платные и служебные), почтовые и телеграфные.

10.1. ЭКСПЛУАТАЦИОННАЯ ДЛИНА ПУТЕЙ СООБЩЕНИЯ

(на конец года; километров)

	2001	2002	2003	2004	2005
Железнодорожные пути общего пользования	140	140	140	140	254
Внутренние судоходные пути общего пользования	475	475	475	475	475
Автомобильные дороги общего пользования - всего	1405	1405	1405	1490	1545
в том числе с твердым покрытием	1357	1357	1357	1431	1486
Троллейбусные линии общего и необщего пользования	102	120	123	128	128

10.2. ПОДВИЖНОЙ СОСТАВ ПО ЕГО НАЗНАЧЕНИЮ

(на конец года; единиц)

	2001	2002	2003	2004	2005
Грузовой подвижной состав					
Автомобили общего пользования	1290	1165	968	910	747
Речные суда, включая буксиры	52	52	52	52	50
Пассажирский подвижной состав					
Автобусы общего пользования	391	355	346	322	298
Легковые служебные автомобили	1356	1343	1311	1336	1254
в т.ч. легковые таксомоторы общего пользования	22	15	11	10	4
Легковые автомобили в личной собственности	89759	90263	89600	88361	91786
Троллейбусы	73	73	73	71	72
Речные суда общего пользования	23	23	23	23	14
Специальные автомобили (включая легковые)	1940	1857	1756	1537	1454

10.3. ПЕРЕВЕЗЕНО ГРУЗОВ

(миллионов тонн)

	2001	2002	2003	2004	2005
Транспорт - всего	9,2	6,0	7,5	7,9	8,3
в том числе:					
транспорт общего пользования - всего	3,8	2,1	2,6	2,7	2,3
из него:					
автомобильный	2,2	2,1	2,6	2,7	2,3
речной	0,0	0,0	-	-	-
транспорт необщего пользования - всего	5,4	3,9	4,9	5,2	6,0
из него:					
железнодорожный	2,8	1,7	2,7	2,8	2,5
автомобильный	2,6	2,2	2,2	2,4	3,5

10.4. ГРУЗОБОРОТ

(миллионов тонно-километров)

	2001	2002	2003	2004	2005
Транспорт - всего	88,0	84,6	131,2	64,9	170,3
в том числе:					
транспорт общего пользования - всего	30,6	28,1	24,4	21,1	18,7
из него:					
автомобильный	29,5	28,1	24,4	21,1	18,7
речной	1,1	0,0	-	-	-
транспорт необщего пользования - всего	57,4	56,5	106,8	43,8	151,6
из него:					
железнодорожный	22,6	18,0	16,5	15,5	15,3
автомобильный	34,8	38,5	90,3	28,3	136,3

**ДИНАМИКА ГРУЗОВЫХ ПЕРЕВОЗОК
ОРГАНИЗАЦИЯМИ АВТОМОБИЛЬНОГО ТРАНСПОРТА
ОБЩЕГО ПОЛЬЗОВАНИЯ**
(МИЛЛИОНОВ ТОНН)

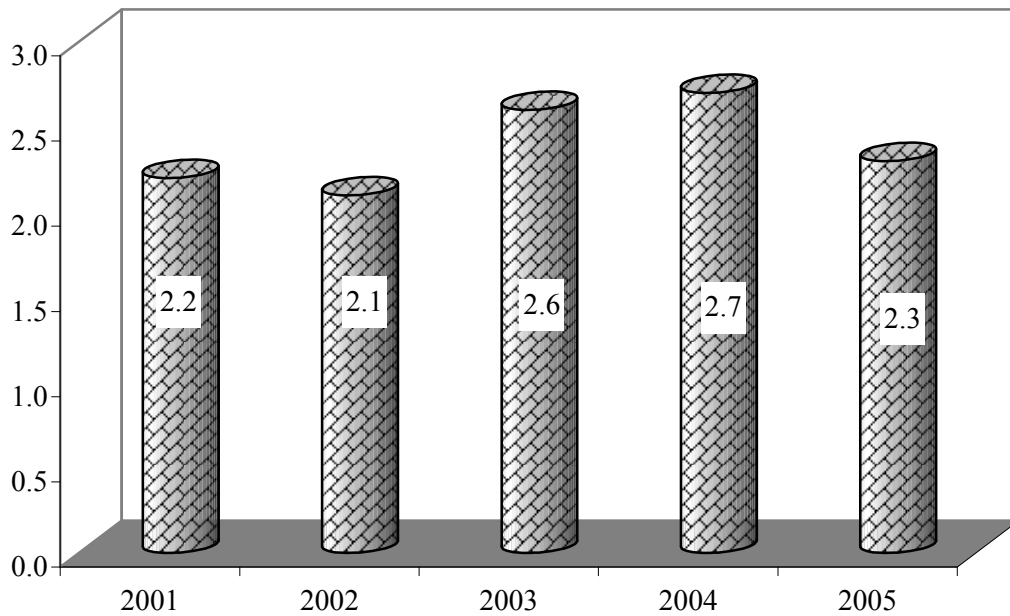

**ДИНАМИКА ПАССАЖИРСКИХ ПЕРЕВОЗОК
ПО ВИДАМ ТРАНСПОРТА**
(МИЛЛИОНОВ ЧЕЛОВЕК)

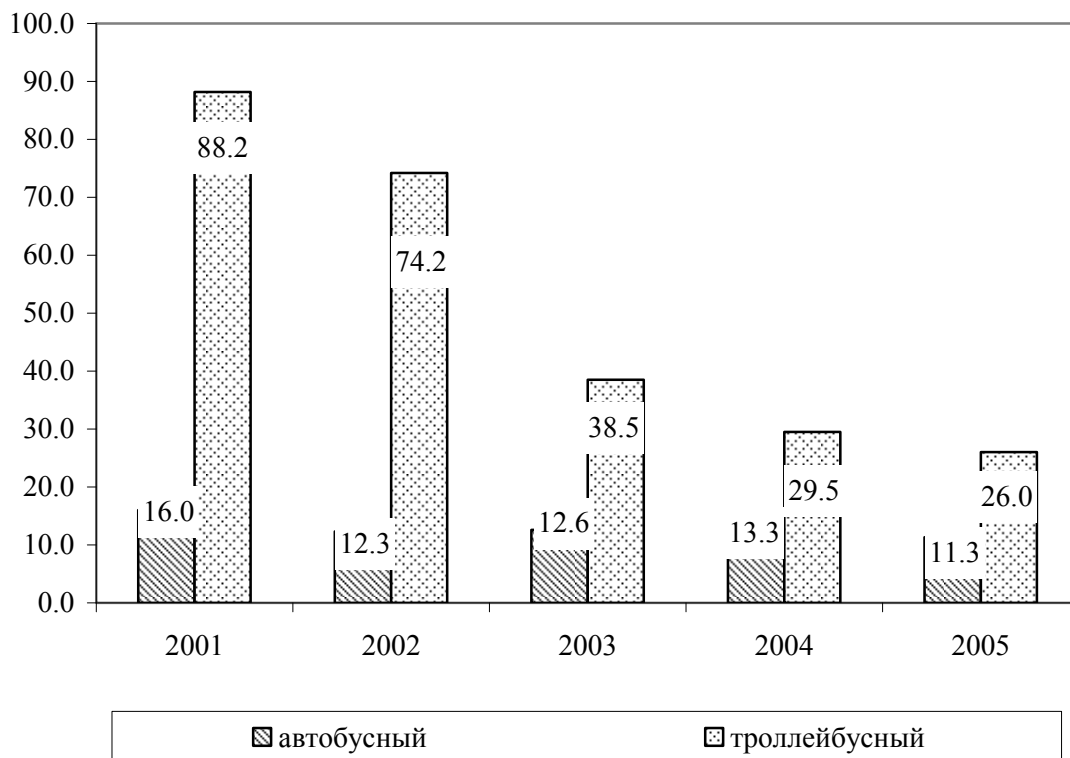

**10.5. ПЕРЕВОЗКИ ПАССАЖИРОВ
ПО ВИДАМ ТРАНСПОРТА ОБЩЕГО ПОЛЬЗОВАНИЯ**

(тысяч человек)

	2001	2002	2003	2004	2005
Транспорт – всего	104224,7	86465,0	51063,7	42769,8	37254,9
из него:					
автобусный	15999,5	12247,6	12588,4	13267,9	11299,2
троллейбусный	88221,2	74212,3	38471,3	29500,7	25954,6
речной	4,0	5,1	4,0	1,2	1,1

**10.6. ПАССАЖИРООБОРОТ
ПО ВИДАМ ТРАНСПОРТА ОБЩЕГО ПОЛЬЗОВАНИЯ**

(тысяч пассажиро-километров)

	2001	2002	2003	2004	2005
Транспорт – всего	575576,3	508252,0	453452,3	419311,3	392731,4
из него:					
автобусный	197219,7	172794,0	206652,8	195177,1	173215,8
троллейбусный	378261,6	335355,0	246719,2	224112,2	219510,1
речной	95,0	103,0	80,3	22,0	5,5

10.7. ОСНОВНЫЕ ВИДЫ УСЛУГ СВЯЗИ

	2001	2002	2003	2004	2005
Количество отправлений, тыс.					
писем, карточек, бандеролей	864,2	847,3	838,4	968,7	851,6
газет и журналов	2559,5	2574,1	2622,1	2604,5	3815,0
посылок	1,0	1,0	1,4	2,1	2,7
денежных переводов	24,1	23,6	21,7	24,3	20,4
телеграмм	48,3	41,4	42,2	41,5	33,2
Число предоставленных междугородных телефонных разговоров, млн.	30,3	42,3	58,9	85,1	127,6

10.8. ТЕХНИЧЕСКИЕ СРЕДСТВА СВЯЗИ ОБЩЕГО ПОЛЬЗОВАНИЯ

(на конец года)

	2001	2002	2003	2004	2005
Число основных телефонных аппаратов сети общего пользования – всего, тыс.	134,8	137,2	140,9	150,0	161,1
в том числе:					
городской сети	119,8	122,1	125,5	133,4	140,4
сельской сети	15,0	15,1	15,4	16,6	20,8
Число основных домашних телефонных аппаратов сети общего пользования, тыс.	119,8	121,4	125,3	133,8	144,9
в том числе:					
городской сети	106,2	107,4	110,9	118,2	125,1
сельской сети	13,6	14,0	14,4	15,6	19,8
Число таксофонов (включая универсальные) – всего	552	492	520	323	255
в том числе:					
городской сети	552	492	520	313	255
сельской сети	-	-	-	10	-
Число основных домашних телефонных аппаратов сети общего пользования (на 1 000 человек) – всего	185	190	199	216	263
в том числе:					
городской сети	239	246	258	279	227
сельской сети	67	70	72	79	36
Число основных радиотрансляционных точек, тыс.	87,7	80,3	72,2	1,9	1,9

10.9. ДОХОДЫ ОТ УСЛУГ СВЯЗИ

(в текущих ценах; тысяч рублей)

	2001	2002	2003	2004	2005
Связь - всего	70455,0	96845,4	134443,2	197502,9	256234,4
в том числе:					
почтовая	1214,7	1256,9	1288,8	1659,0	1976,3
телеграфная	749,1	819,9	779,5	4297,3	5862,3
междугородная телефонная	42931,7	56176,7	83029,3	120720,2	169482,6
городская и сельская телефонная	13010,6	15947,0	23441,1	37590,1	46514,6
радиофикация	621,3	890,2	1512,3	750,3	8,5
радиосвязь, радиовещание и телевидение	11927,6	21754,7	24392,2	32486,0	32390,1

**10.10. ОСНОВНЫЕ ПОКАЗАТЕЛИ РАЗВИТИЯ МЕЖДУГОРОДНОЙ
ТЕЛЕФОННОЙ СВЯЗИ ОБЩЕГО ПОЛЬЗОВАНИЯ**

(на конец года)

	2001	2002	2003	2004	2005
Протяженность междугородних телефонных каналов, тыс. канал – км	99,8	106,3	76,8	99,9	154,0
Емкость автоматических междугородных станций, каналов	1863	2027	1450	2373	3255
Число специализированных переговорных пунктов междугородной телефонной связи	20	21	21	17	5
Число междугородных таксофонов	90	87	89	119	114

СТРУКТУРА ДОХОДОВ СВЯЗИ
(в процентах к общему объёму)

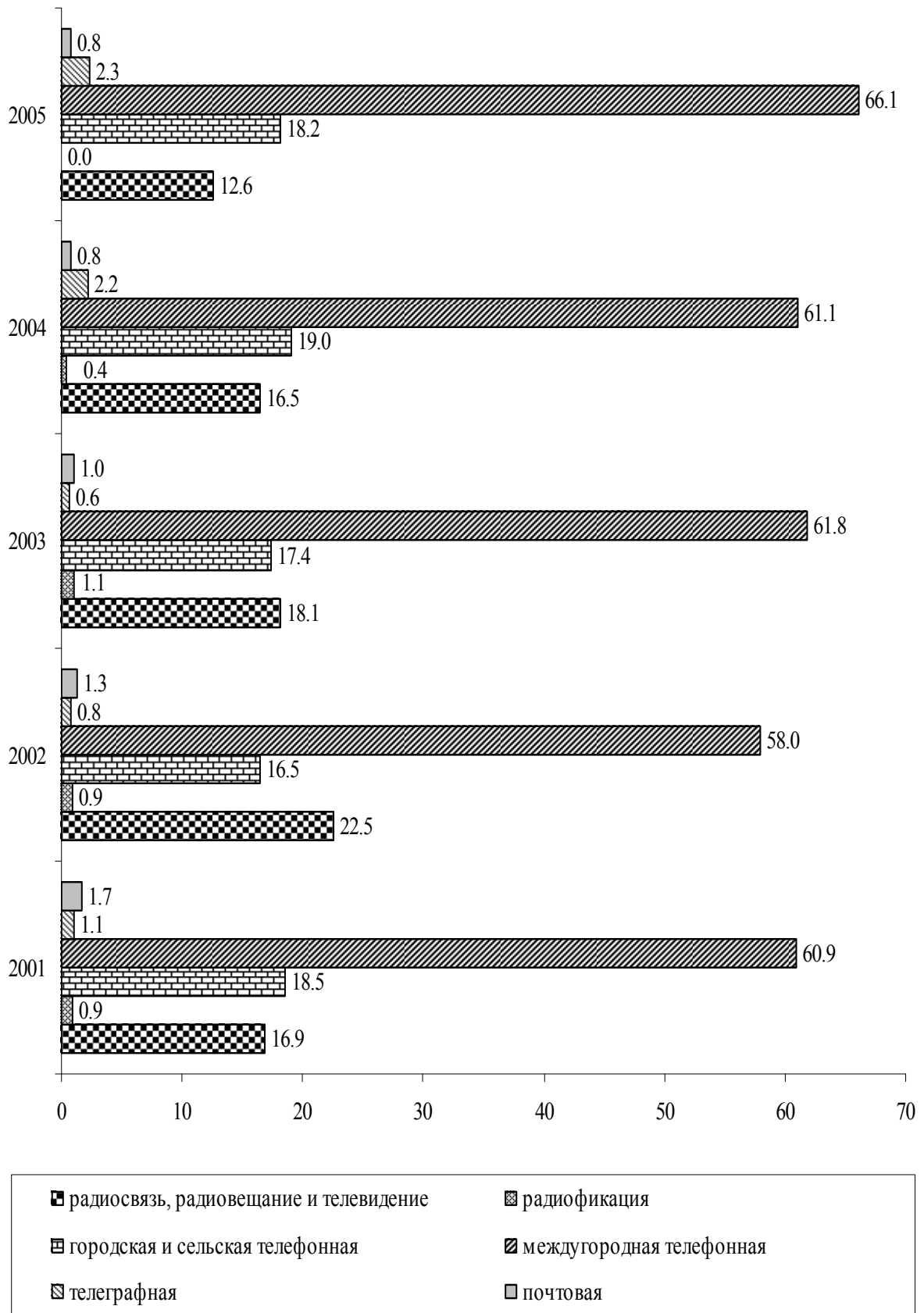

11. ПОТРЕБИТЕЛЬСКИЙ РЫНОК

В разделе представлены данные по статистике розничного товарооборота и платным услугам населения.

Розничный товарооборот определяется как объем продажи товаров населению в торговой сети и сети общественного питания, а так же физическими лицами на вещевых, смешанных и продовольственных рынках.

Розничный товарооборот торговой сети и сети общественного питания является суммой розничного товарооборота организаций государственной и негосударственной формы собственности.

Объем продажи товаров на вещевых, смешанных, продовольственных рынках определяется на основе данных статистического наблюдения и материалов обследования бюджетов домашних хозяйств.

Динамику розничного товарооборота характеризуют индексы, которые исчисляются путем деления величины товарооборота за отчетный период, в текущих и сопоставимых ценах, на товарооборот базисного периода.

Организованный сектор торговли представляет собой реализацию товаров осуществляемую:

юридическими лицами, для которых торговая деятельность является основной – это магазины, аптеки, палатки, киоски, бензозаправочные станции, столовые, рестораны, кафе, буфеты, розничная сеть и сеть общественного питания;

юридическими лицами, для которых торговля не является основной деятельностью (реализация товаров непосредственно промышленными, сельскохозяйственными, строительными и другими организациями и учреждениями).

Неорганизованный сектор торговли представляет собой реализацию товаров физическими лицами в стихийно возникших местах или специально отведенных для торговли местах, а именно: на вещевых, смешанных, продовольственных рынках, на городских рынках сельскохозяйственной продукции.

Распределение розничного товарооборота на продовольственные и непродовольственные товары производится согласно «Товарному словарю» (номенклатура товаров, учитываемых в розничном товарообороте), разработанному в 1992 году Статистическим Комитетом СНГ совместно с Межрегиональной Ассоциацией «СТАТИНФОРМ».

Товарные запасы на первое января каждого года в днях товарооборота исчислены к товарообороту розничной сети и сети общественного питания за декабрь отчетного года (без учета субъектов малого предпринимательства).

Объем платных услуг населению представляет собой выручку производителей услуг (в том числе натуроплату в денежном выражении) в размере средств, поступивших непосредственно от граждан, которым оказаны услуги, или от организаций в уплату за оказанные их работникам услуги. Этот объем формируется на основании данных, полученных по статистическим отчетам организаций и объема услуг, предоставленного физическими лицами, досчитанного по данным обследования бюджетов домашних хозяйств.

В объем бытовых услуг населению включается стоимость всех услуг бытового характера, выполненных по индивидуальным заказам граждан и оплаченных ими, а также стоимость отдельных видов услуг, выполненных по заказам лечебно - профилактических и дошкольных учреждений, детских домов, школ-интернатов, интернатов и домов для престарелых и инвалидов.

В розничной торговой сети, сети общественного питания и бытового обслуживания населения учтены организации, фактически работающие на отчетную дату, а также временно (не более 6 месяцев) не работающие в связи с ремонтом, инвентаризацией и другими причинами.

11.1. ОСНОВНЫЕ ПОКАЗАТЕЛИ РОЗНИЧНОЙ ТОРГОВЛИ

	2001	2002	2003	2004	2005
Розничный товароборот (в текущих ценах, организаций всех форм собственности и физических лиц рынков) (оценка), тыс. руб.	807746	1144886	1490262	2181330	3073250
Из общего объема розничного товарооборота:					
розничная торговля	775684	1107691	1448315	2129211	3009642
общественное питание	32062	37195	41947	52119	63608
реализовано продовольственных товаров	440677	584227	754777	1074754	1408401
реализовано непродовольственных товаров	367069	560659	735485	1106576	1664849
организованный сектор	404923	575609	749252	1096697	1545123
неорганизованный сектор	402823	569277	741010	1084633	1528127
Число организаций розничной торговли и общественного питания (на конец года) - всего	2318	2237	2233	2406	2319
в том числе:					
розничная торговля	1714	1713	1708	1886	1848
торговая площадь, тыс. м ²	116,8	120,4	117,0	128,7	127,4
общественное питание	604	524	525	520	471
число мест, тыс.	30,6	31,1	30,8	30,3	26,6
Товарные запасы в розничной торговле и общественном питании (без субъектов малого предпринимательства), тыс. руб.	18005	18844	20499	25408	30953
дней товарооборота	29	30	29	23	25
Розничный товароборот на душу населения - всего, руб.	1248	1794	2370	3517	5578
в том числе:					
реализовано продовольственных товаров	681	915	1201	1733	2556
реализовано непродовольственных товаров	567	879	1169	1784	3022

**11.2. РАСПРЕДЕЛЕНИЕ РОЗНИЧНОГО ТОВАРООБОРОТА
ПО ФОРМАМ СОБСТВЕННОСТИ**
(в текущих ценах, тысяч рублей)

	2001	2002	2003	2004	2005
Розничный товарооборот (оценка)					
(включая общественное питание) - всего	807746	1144886	1490262	2181330	3073250
в том числе по формам собственности:					
государственная, муниципальная	151008	157494	174733	176082	90734
негосударственная	656738	987392	1315529	2005248	2982516
из нее:					
потребительская кооперация	19058	20406	23124	27871	25856
субъекты малого предпринимательства	234857	397709	551395	892744	1428533
физические лица рынков	402823	569277	741010	1084633	1528127
Розничный товарооборот общественного питания (оценка) – всего	32062	37195	41947	52119	63608
в том числе по формам собственности:					
государственная, муниципальная	21611	21995	23167	22511	13408
негосударственная	10451	15200	18780	29608	50200
из нее:					
потребительская кооперация	1362	1884	2250	2801	2557
субъекты малого предпринимательства	9089	13316	16530	26807	47643

**СТРУКТУРА РОЗНИЧНОГО ТОВАРОБОРОТА
ПО ФОРМАМ СОБСТВЕННОСТИ**
(в процентах к общему объёму)

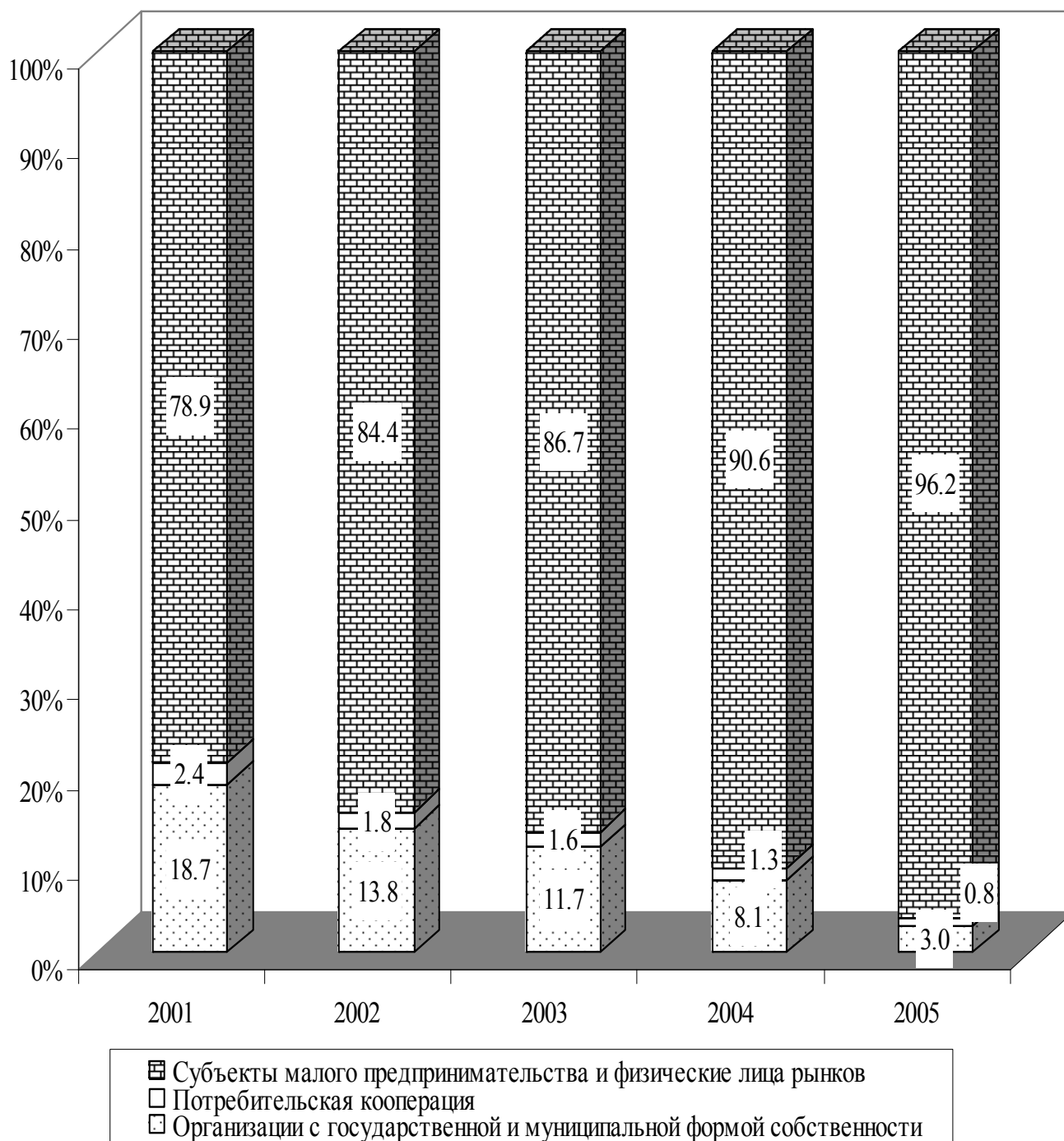

11.3. ИНДЕКСЫ РОЗНИЧНОГО ТОВАРООБОРОТА

Годы	Розничный товарооборот - всего	в том числе:	
		розничная торговля	общественное питание
В текущих ценах, в процентах к предыдущему году			
2001	168,6	168,3	175,3
2002	142,8	143,9	117,0
2003	131,2	131,8	113,5
2004	147,5	148,3	120,0
2005	140,1	140,4	124,0
В сопоставимых ценах, в процентах к предыдущему году			
2001	123,1	123,0	123,9
2002	129,6	130,8	100,7
2003	110,6	111,4	87,9
2004	115,2	115,7	97,5
2005	121,3	122,1	89,3

11.4. ТОВАРНАЯ СТРУКТУРА РОЗНИЧНОГО ТОВАРООБОРОТА

(в процентах к итогу)

	2001	2002	2003	2004	2005
Всего	100	100	100	100	100
в том числе:					
продовольственные товары	54,6	51,0	50,6	49,3	45,8
из них:					
продукты питания	48,3	44,7	44,2	42,5	39,7
алкогольные напитки	6,3	6,3	6,4	6,8	6,1
непродовольственные товары	45,4	49,0	49,4	50,7	54,2
из них:					
товары культурно-бытового назначения	3,3	3,0	3,2	3,7	4,0
предметы гардероба	20,1	20,8	21,4	20,5	19,4
парфюмерно-косметические товары, товары хозяйственного назначения, прочие непродовольственные товары	22,0	25,2	24,8	26,5	30,8

11.5. СТРУКТУРА РЕАЛИЗАЦИИ ОТДЕЛЬНЫХ ПРОДОВОЛЬСТВЕННЫХ ТОВАРОВ

(без субъектов малого предпринимательства, в процентах к итогу)

	2001	2002	2003	2004	2005
Продовольственные товары – всего	100	100	100	100	100
в том числе:					
Мясо и мясопродукты	17,8	18,4	21,1	15,1	15,8
мясо и птица	8,2	8,4	8,6	6,4	6,3
колбасные изделия	9,0	9,1	11,6	8,2	9,2
Рыба и рыбопродукты	1,1	1,3	1,2	1,0	1,1
рыба и морепродукты пищевые	0,4	0,4	0,4	0,5	0,5
сельди	0,3	0,4	0,3	0,2	0,3
Молоко и молочные продукты, сыр	4,8	5,3	7,5	4,8	5,8
Жиры	2,8	2,9	3,5	2,4	2,7
масло животное	1,4	1,2	1,8	1,2	1,5
масло растительное	1,0	1,2	1,2	0,9	0,9
маргариновая продукция	0,3	0,4	0,4	0,3	0,3
Яйца	0,8	0,8	1,0	0,6	0,6
Сахар	1,9	1,8	2,1	1,8	1,9
Кондитерские изделия	2,3	2,8	2,9	2,2	2,3
Хлеб и хлебобулочные изделия	25,4	19,1	23,3	14,2	7,6
Хлебопродукты	4,7	3,5	5,1	3,5	3,2
макаронные изделия	0,7	0,7	0,8	0,7	0,8
крупа и бобовые	1,8	1,3	1,4	1,0	0,9
мука	2,2	1,5	2,9	1,8	1,5
Консервы плодоовощные, варенье, джем, повидло, мед	2,3	2,2	2,6	1,1	1,0
консервы овощные	1,2	1,1	1,1	0,5	0,4
консервы фруктово-ягодные	0,6	0,7	1,0	0,4	0,4
Картофель, овощи, фрукты, бахча	2,8	2,7	5,1	2,2	1,9
картофель	1,1	1,0	1,7	0,8	0,7
овощи	1,4	1,4	2,8	1,1	1,0
плоды, ягоды, виноград, бахча	0,3	0,3	0,6	0,3	0,3
Безалкогольные напитки и мороженое	3,5	3,5	3,7	2,0	1,6
Алкогoльные напитки	21,7	26,5	6,9	42,9	48,6
Прочие продовольственные товары	8,1	9,2	14,0	6,2	6,0

11.6. СТРУКТУРА РЕАЛИЗАЦИИ АЛКОГОЛЬНЫХ И БЕЗАЛКОГОЛЬНЫХ НАПИТКОВ

(без субъектов малого предпринимательства, в процентах к итогу)

	2001	2002	2003	2004	2005
Алкогoльные напитки и пиво – всего	100	100	100	100	100
в том числе:					
водка и ликеро – водочные изделия	64,2	31,6	31,9	25,7	37,7
вино	15,0	11,7	2,8	3,5	6,3
коньяк и коньячные напитки	15,4	50,7	57,9	65,7	53,7
шампанское и игристые вина	3,2	1,2	0,8	0,7	0,5
пиво	2,2	4,8	6,6	4,4	1,8
Безалкогольные напитки и мороженое – всего	100	100	100	100	100
в том числе:					
безалкогольные напитки	80,9	38,8	31,2	47,1	48,8
минеральная вода	10,7	46,7	53,5	37,9	28,6
мороженое	8,4	14,5	15,3	15,0	22,6

**11.7. СТРУКТУРА РЕАЛИЗАЦИИ ОТДЕЛЬНЫХ
НЕПРОДОВОЛЬСТВЕННЫХ ТОВАРОВ**
(без субъектов малого предпринимательства, в процентах к итогу)

	2001	2002	2003	2004	2005
Непродовольственные товары – всего	100	100	100	100	100
в том числе:					
Ткани	14,1	18,9	33,6	32,3	31,8
шелковые ткани	3,6	0,4	0,3	0,2	0,1
хлопчатобумажные ткани	10,5	18,5	33,3	32,0	31,6
Одежда, белье, мех, головные уборы	13,9	20,0	14,7	15,1	13,3
одежда	13,9	19,9	14,7	15,1	13,2
мех	0,0	0,1	0,0	0,0	0,0
головные уборы	0,0	0,0	0,0	0,0	0,0
Трикотажные и чулочно-носочные изделия	1,6	1,7	1,0	1,4	2,0
верхний трикотаж	0,8	0,9	0,5	1,0	1,5
чулочно-носочные изделия	0,3	0,2	0,2	0,2	0,1
Обувь	10,1	8,0	9,5	5,2	4,7
обувь кожаная и комбинированная	10,1	7,9	9,5	5,1	4,7
обувь резиновая	0,0	0,0	0,0	0,0	0,0
Галантерея, мыло, синтетические моющие средства, парфюмерно-косметические товары	9,6	2,5	1,7	1,7	1,8
мыло туалетное и хозяйственное	0,4	0,3	0,3	0,3	0,3
синтетические моющие средства	0,9	0,9	0,5	0,5	0,5
парфюмерно-косметические товары	7,3	0,7	0,5	0,6	0,6
Посуда	2,6	2,4	1,9	1,8	1,9
фарфоро-фаянсовая	0,6	0,6	0,3	0,5	0,4
металлическая	1,6	1,6	1,4	1,1	1,4
Культтовары	2,5	2,3	2,1	2,8	0,9
телерадиотовары	0,2	0,4	0,2	0,1	0,1
музыкальные товары	0,0	0,0	0,0	0,0	0,1
часы	0,2	0,1	0,1	0,1	0,1
игрушки	0,3	0,2	0,1	0,1	0,1
велосипеды и мотоциклы	0,0	0,1	0,0	0,0	0,0
автомобили и запчасти к ним	1,3	1,3	1,5	2,4	0,5
Ювелирные изделия	0,9	0,9	0,9	0,8	0,9
Строительные товары	0,6	0,8	0,5	0,8	0,8
Электротовары	3,8	6,3	11,6	14,2	13,9
Табачные изделия	0,7	0,8	0,6	0,5	0,6
Мебель	1,8	1,1	0,8	0,7	0,7
Ковры и ковровые изделия	0,0	0,0	0,0	0,0	0,0
Школьно-письменные принадлежности и канцелярские товары	1,6	1,4	1,1	1,0	1,2
Бумажно-беловые товары	0,5	0,4	0,4	0,3	0,4
Прочие непродовольственные товары	35,7	32,5	19,6	21,4	25,3

11.8. СЕТЬ ОРГАНИЗАЦИЙ РОЗНИЧНОЙ ТОРГОВЛИ

(на конец года)

	2001	2002	2003	2004	2005
Число магазинов	1251	1257	1269	1368	1343
Их торговая площадь, тыс. м ²	116,8	120,4	117,0	128,7	127,4
в том числе:					
государственная торговля					
число магазинов	393	285	248	185	99
торговая площадь, тыс. м ²	45,9	31,1	19,5	14,9	9,2
негосударственная торговля					
число магазинов	858	972	1021	1183	1244
торговая площадь, тыс. м ²	70,9	89,3	97,5	113,8	118,2
из них:					
потребительская кооперация					
число магазинов	239	227	209	186	136
торговая площадь, тыс. м ²	21,7	20,7	18,3	16,6	12,5
Число палаток, киосков	463	456	439	518	505
в том числе:					
государственная торговля	163	150	136	128	115
негосударственная торговля	300	306	303	390	390
из них:					
потребительская кооперация	16	20	15	11	6
Торговая площадь в расчете на 1 магазин – всего, м ²	93	96	92	94	95
Торговая площадь в расчете на 10000 жителей, тыс. м ²	1,8	1,9	1,9	2,1	2,3

11.9. СЕТЬ ОРГАНИЗАЦИЙ ОБЩЕСТВЕННОГО ПИТАНИЯ

(на конец года)

	2001	2002	2003	2004	2005
Число организаций общественного питания	604	524	525	520	471
в них мест, тыс.	30,6	31,1	30,8	30,3	26,6
государственная торговля					
число организаций	313	231	206	172	127
в них мест, тыс.	21,6	17,0	16,3	14,3	10,2
негосударственная торговля					
число организаций	291	293	319	348	344
в них мест, тыс.	9,0	14,1	14,5	16,0	16,4
в том числе:					
потребительская кооперация					
число организаций	62	60	56	48	17
в них мест, тыс.	4,6	4,7	4,3	4,6	1,4
Число мест в расчете на одну организацию общественного питания	51	59	59	58	56
Число мест в расчете на 10000 жителей	473	488	490	489	483

**11.10. ОСНОВНЫЕ ПОКАЗАТЕЛИ
ПО ПЛАТНЫМ УСЛУГАМ НАСЕЛЕНИЮ**

	2001	2002	2003	2004	2005
Общий объем платных услуг населению (оценка) (в текущих ценах)					
тыс. руб.	196634	238332	320613	428264	551141
в процентах к предыдущему году (в сопоставимых ценах)	99,0	88,9	99,8	107,3	99,6
в том числе:					
бытовые услуги населению					
тыс. руб.	14136	22015	28666	33993	37782
в процентах к предыдущему году (в сопоставимых ценах)	91,0	117,8	102,0	96,8	89,1
Число организаций бытового обслуживания на конец года (включая ателье, мастерские и приемные пункты при ателье)	497	412	400	385	335
Объем платных услуг в расчете на одного жителя, руб.	304	374	510	691	1000
Объем бытовых услуг в расчете на одного жителя, руб.	22	35	46	55	69

**11.11. РАСПРЕДЕЛЕНИЕ ОБЪЕМА ПЛАТНЫХ УСЛУГ НАСЕЛЕНИЮ
ПО ФОРМАМ СОБСТВЕННОСТИ**
(в текущих ценах, тысяч рублей)

	2001	2002	2003	2004	2005
Общий объем платных услуг (оценка) (включая объем бытовых услуг) – всего	196634	238332	320613	428264	551141
в том числе по формам собственности:			4		
государственная, муниципальная	116443	132634	140649	180689	226271
негосударственная	80191	105698	179964	247575	324870
из нее:					
организации	61413	89070	157596	217696	286418
физические лица	18778	16628	22368	29879	38452
Общий объем бытовых услуг - всего	14136	22015	28666	33993	37782
в том числе по формам собственности:					
государственная, муниципальная	7761	9235	9536	10306	12970
негосударственная	6375	12780	19130	23687	24812
из нее:					
организации	5009	11244	17130	21315	22176
физические лица	1366	1536	2000	2372	2636

СТРУКТУРА ПЛАТНЫХ УСЛУГ НАСЕЛЕНИЮ

(в процентах к итогу)

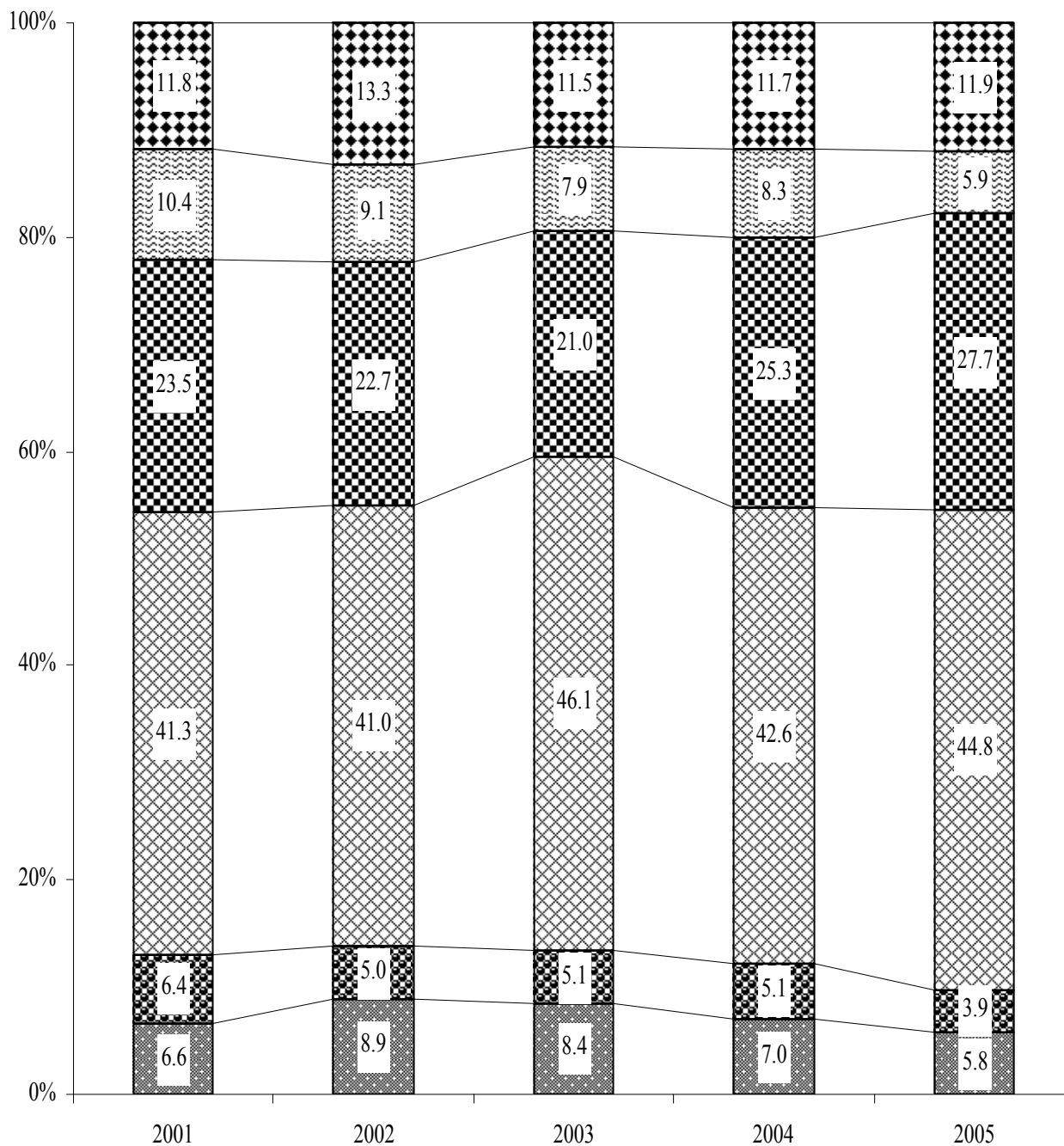

- Бытовые услуги
- Услуги в системе образования
- Услуги жилищно-коммунальные
- Услуги связи
- Услуги пассажирского транспорта
- Прочие услуги

11.12. СТРУКТУРА ПЛАТНЫХ УСЛУГ НАСЕЛЕНИЮ ¹⁾

(в процентах к итогу)

	2001	2002	2003	2004	2005
Платные услуги - всего	100	100	100	100	100
в том числе:					
бытовые	6,6	8,9	8,4	7,0	5,8
пассажирского транспорта	10,4	9,1	7,9	8,3	5,9
связи	23,5	22,7	21,0	25,3	27,7
жилищно-коммунального хозяйства	41,3	41,0	46,1	42,6	44,8
по содержанию детей в дошкольных учреждениях	1,0	1,7	1,0	1,0	1,3
культуры	0,5	0,4	0,4	0,3	0,3
туристско-экскурсионные	0,0	0,0	0,0	0,0	0,0
физической культуры и спорта	0,0	0,0	0,0	0,0	0,1
здравоохранения	2,4	2,6	2,7	2,8	2,6
санаторно-курортные и оздоровительные	2,3	2,2	1,8	2,0	2,9
правового характера и учреждений банка	1,6	1,1	2,3	2,2	1,7
услуги рынков	2,1	2,1	1,9	2,1	1,8
системы образования	6,4	5,0	5,1	5,1	3,9
ветеринарные услуги	0,4	0,5	0,6	0,4	0,3
другие виды услуг	1,5	2,7	0,8	0,9	1,0

11.13. СТРУКТУРА БЫТОВЫХ УСЛУГ
НАСЕЛЕНИЮ ¹⁾

(в процентах к итогу)

	2001	2002	2003	2004	2005
Бытовые услуги - всего	100	100	100	100	100
в том числе:					
ремонт обуви и индивид. пошив обуви	0,8	0,8	0,8	0,8	1,1
ремонт и индивид. пошив одежды	3,1	2,5	2,8	3,5	5,3
инд. пошив и вязка трикотажных изделий	0,0	0,1	0,1	0,1	0,1
ремонт бытовых машин и приборов, ремонт и изготовление металлоизделий	5,0	3,6	3,1	2,7	4,2
ремонт и техобслуживание транспортных средств, принадлежащих гражданам	8,7	9,7	8,0	5,6	5,2
ремонт и изготовление мебели	1,1	0,8	0,6	0,6	0,8
химическая чистка и крашение	1,4	1,4	1,5	2,0	2,8
услуги прачечных	4,6	2,7	1,5	1,8	1,4
ремонт и строительство жилищ (квартир)	2,8	4,0	5,3	1,9	3,7
услуги фотографий и фото-, кино-, лабораторий	1,0	0,8	0,8	0,8	0,9
услуги бань и душей	0,9	0,5	0,7	0,8	1,8
услуги парикмахерских	6,4	6,4	6,7	7,3	8,8
услуги прокатных пунктов	0,8	0,7	0,5	0,5	0,3
транспортные услуги	6,7	4,9	3,8	5,2	5,1
ритуальные услуги	8,4	6,9	5,8	7,5	7,9
газификация и подключение к сети водоснабжения домов индивидуального сектора	27,5	41,0	46,2	47,2	35,5
другие виды услуг	20,8	13,2	11,8	11,7	15,1

¹⁾ Без объемов услуг, оказанных субъектами малого предпринимательства и физическими лицами.

12. ФИНАНСЫ И КРЕДИТ

12.1. ГОСУДАРСТВЕННЫЕ ФИНАНСЫ

Информационная база статистики государственных финансов сформирована на основании отчетов по использованию республиканского и местных бюджетов, представляемых Бюджетным управлением ПМР и Казначейством ПМР.

Государственный бюджет - это основной финансовый план формирования и расходования денежных средств для обеспечения функций органов государственной власти. Государственный бюджет объединяет республиканский бюджет и местные бюджеты.

Доходы Государственного бюджета включают общегосударственные и местные налоги, сборы и пошлины. К важнейшим общегосударственным налогам относятся: налог на доходы, подоходный налог, налог на международную торговлю, акцизы, земельный налог.

Налог на доходы - представляет собой форму изъятия в Государственный бюджет республики части всех оборотов от реализации продукции, товаров (работ, услуг) в стоимостном выражении и является совокупным налогом на доходы, созданным на всех стадиях процесса производства и реализации товаров, работ, услуг.

Акцизы - косвенные налоги, включаемые в цену товара и оплачиваемые покупателем. Акцизами облагаются товары, имеющие по специфике своих свойств высокие цены и устойчивый спрос. Законодательство устанавливает порядок обложения акцизами на шины, винно-водочную продукцию, пиво, табачные, ювелирные, меховые, ковры и ковровые изделия, одежду из натуральной кожи.

Доходы от внешнеэкономической деятельности включают в себя:

доходы от импортных операций;

экспортные пошлины;

поступления по государственным кредитам, полученным от правительств иностранных государств;

поступления по долгосрочным кредитам, полученных от иностранных банков;

поступления в связи с осуществлением таможенного контроля;

плата за проведение таможенных процедур;

прочие поступления.

Расходы Государственного бюджета - это распределение денежных средств государства и их использование по отраслевому, целевому и территориальному назначению.

Расходы на финансирование экономики - это расходы на отрасли материального производства, жилищно-коммунального хозяйства, бытового обслуживания населения. Основная масса бюджетных ресурсов направляется на финансирование капитальных вложений в государственном секторе экономики и выдачу организациям разного вида дотаций.

Расходы на финансирование социально-культурных мероприятий позволяют государству развивать систему образования, финансировать культуру, удовлетворять минимальные потребности населения в медицинском обслуживании, осуществлять социальную защиту граждан, повышать уровень их социального обеспечения.

Бюджетный дефицит - величина превышения расходов бюджета над его доходами.

Бюджетный профицит - величина превышения доходов бюджета над его расходами.

Внебюджетные фонды - финансовые ресурсы, не входящие в состав государственного бюджета, которые формируются на основе налоговых отношений и направляются на целевые государственные или отраслевые нужды.

12.1.1.ГОСУДАРСТВЕННЫЙ БЮДЖЕТ ПМР

(тысяч рублей)

	2001	2002	2003	2004	2005
Доходы - всего	361270	312039	415817	871096	1243128
в том числе:					
налог на доходы	102655	102348	151222	223379	299903
акцизы	52170	33680	39941	53412	54308
подходный налог	51735	59149	78111	125318	189701
административные сборы и платежи	4089	7272	11458	10844	12065
налог на международную торговлю	18571	28290	46284	50094	67092
прочие доходы	132050	81300	88801	408049	620059
Расходы - всего	392398	407361	524504	894843	1347315
в том числе:					
на экономику	38343	28905	29795	39524	52229
на социально-культурные мероприятия	200735	210383	279389	454157	654479
из них на:					
образование	107720	103842	135979	222348	317932
культуру, искусство, религию и спорт	12468	12093	15700	26584	39936
здравоохранение	46098	45686	55719	98188	151680
социальное обеспечение	32942	46590	69549	102274	138306
науку	1507	2172	2442	4763	6625
на поддержание обществ. порядка, государственной безопасности и обороны	69171	76170	104537	143114	206764
на содержание органов государственной власти и управления	12131	14106	18344	38426	58009
прочие расходы	72018	77797	92439	219622	375834
Дефицит бюджета	31128	95322	108687	23747	104187

**12.1.2. СТРУКТУРА ДОХОДОВ И РАСХОДОВ
ГОСУДАРСТВЕННОГО БЮДЖЕТА**
(в процентах к итогу)

	2001	2002	2003	2004	2005
Доходы - всего	100	100	100	100	100
в том числе:					
налог на доходы	28,4	32,8	36,4	25,6	24,1
акцизы	14,5	10,8	9,6	6,1	4,4
подоходный налог	14,3	19,0	18,8	14,4	15,3
административные сборы и платежи	1,1	2,3	2,8	1,3	1,0
налог на международную торговлю	5,1	9,1	11,1	5,8	5,4
прочие налоги	36,6	26,0	21,3	46,8	49,8
Расходы - всего	100	100	100	100	100
в том числе:					
на экономику	9,8	7,1	5,7	4,4	3,9
на социально-культурные мероприятия	51,1	51,6	53,3	50,8	48,6
из них на:					
образование	27,4	25,5	25,9	24,9	23,6
культуру, искусство, религию и спорт	3,2	3,0	3,0	3,0	3,0
здравоохранение	11,7	11,2	10,6	11,0	11,2
социальное обеспечение	8,4	11,4	13,3	11,4	10,3
науку	0,4	0,5	0,5	0,5	0,5
на поддержание общ.порядка, государственной безопасности и обороны	17,6	18,7	19,9	16,0	15,3
на содержание органов государственной власти и управления	3,1	3,5	3,5	4,3	4,3
прочие расходы	18,4	19,1	17,6	24,5	27,9

**12.1.3. ПОСТУПЛЕНИЕ И РАСХОДОВАНИЕ СРЕДСТВ
ПЕНСИОННОГО ФОНДА**
(миллионов рублей)

	2001	2002	2003	2004	2005
Остаток средств на начало года	3,75	3,92	1,19	25,67	73,60
Поступление	158,31	205,97	259,1	360,23	497,61
в том числе:					
страховые взносы организаций	150,09	166,51	206,28	285,18	340,79
средства республиканского бюджета	7,25	24,38	31,42	42,45	53,20
средства фонда занятости ПМР	0,43	0,42	0,53	0,74	1,02
прочие доходы	0,54	14,66	20,87	31,86	102,60
Расходование	158,14	208,71	234,62	312,31	478,46
в том числе на:					
финансирование выплат государственных пенсий и пособий	155,24	205,22	224,63	307,28	473,15
прочие расходы	2,90	3,49	9,99	5,03	5,31

**12.1.4. ПОСТУПЛЕНИЕ И РАСХОДОВАНИЕ СРЕДСТВ
ГОСУДАРСТВЕННОГО ФОНДА ЗАНЯТОСТИ НАСЕЛЕНИЯ**
(тысяч рублей)

	2001	2002	2003	2004	2005
Остаток средств на начало года	289,5	869,1	816,4	422,1	870,6
Поступление	4882,3	4931,1	5983,7	8447,2	7071,8
в том числе:					
обязательные отчисления в размере 1% (с 01.01.2001 г. - ставка единого социального налога в части, отнесенного на формирование Государственного фонда содействия занятости в размере 1%)	4400,1	4393,0	4436,5	5894,3	3584,6 ¹
прочие доходы и поступления, всего	159,0	141,5	301,3	299,8	235,0
Дотации на покрытие дефицита бюджета ЦЗН за счет средств республиканской части	323,2	396,6	1245,9	2253,1	3252,2
Всего доходов с учетом перехода остатков	5171,8	5800,2	6800,1	8869,3	7942,4
Расходование	4302,7	4983,8	6378,0	7985,6	7753,6
в том числе на:					
Отчисления страховых взносов в Республиканский фонд 45%	1980,3	1967,7	1996,5	2652,9	1613,1
Программа активной политики занятости всего, в том числе:	368,0	737,0	1071,3	812,7	398,2
профессиональное обучение	125,1	182,0	171,4	253,3	135,6
выплата стипендий	37,6	86,7	76,7	108,7	72,0
организация и сохранение рабочих мест всего, в том числе:	205,3	468,3	823,2	450,7	190,6
организация и сохранение рабочих мест	160,0	345,0	621,0	180,0	-
организация занятости молодежи «Молодежная практика» и «Стажер»	19,6	32,2	29,8	48,6	31,2
организация общественных работ	25,7	91,1	172,4	222,1	125,8
организация занятости несовершеннолетней молодежи	-	-	-	-	33,6
Программа материальной поддержки безработных, всего:	1385,5	1608,0	2605,5	3624,4	4662,1
в том числе:					
выплаты пособий по безработице	832,1	1037,7	1704,4	2261,7	3468,7
выплаты компенсаций безработным и их иждивенцам	69,3	80,1	310,7	561,3	151,5
материальная помощь	2,5	11,9	16,1	11,1	2,0
выплаты досрочных пенсий всего	439,2	403,7	542,2	731,4	1003,8
расходы, связанные с обслуживанием безработных	42,4	74,6	32,1	58,9	30,5
рекламная и информационная деятельность	-	-	-	-	5,6
Программа информационного обеспечения занятости	118,5	118,4	65,7	30,1	-
Содержание службы занятости	448,6	550,3	638,2	864,6	1079,1
Платежи в бюджет	0,8	2,0	0,8	0,9	1,1
Прочие расходы	1,0	0,4	0,0	0,0	-
Остаток средств на конец года	869,1	816,4	422,2	883,7	188,8

¹ в 2005 году – обязательные отчисления в размере 0,2%.

**СТРУКТУРА ДОХОДОВ
ГОСУДАРСТВЕННОГО БЮДЖЕТА В 2005 ГОДУ**
(в процентах)

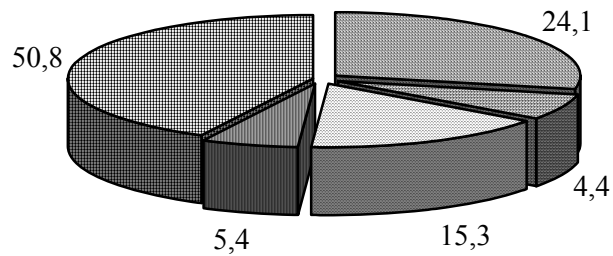

- Налог на доходы
- Акцизы
- Подходный налог
- Доходы от ВЭД
- Прочие доходы

**СТРУКТУРА РАСХОДОВ
ГОСУДАРСТВЕННОГО БЮДЖЕТА В 2005 ГОДУ**
(в процентах)

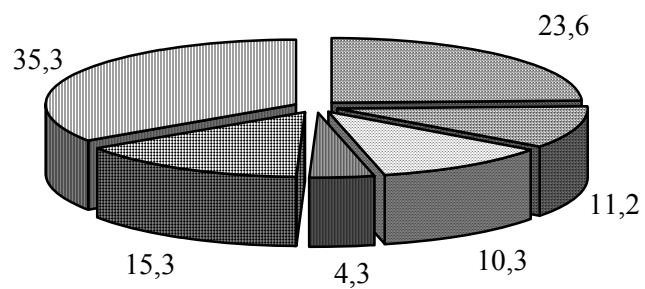

- Образование
- Здравоохранение
- Социальное обеспечение
- Содержание органов государственной власти и управления
- Поддержание общ. порядка, гос. безопасности и обороны
- Прочие расходы

12. 2. ФИНАНСОВЫЕ РЕЗУЛЬТАТЫ И ПЛАТЕЖЕСПОСОБНОСТЬ ОРГАНИЗАЦИЙ

Статистика финансов организаций содержит показатели, отражающие результаты финансовой деятельности, платежеспособность и состояние расчетов в организациях всех форм собственности. Сбор данных осуществляется на основе форм государственной статистической и бухгалтерской отчетности.

Результат от обычных видов деятельности определяется как разница между доходом от реализации продукции и себестоимостью реализованной продукции (работ, услуг), коммерческими и управленческими расходами.

Результат от финансово-хозяйственной деятельности (прибыль (убыток)) – совокупный финансовый результат, складывающийся из результата от обычных видов деятельности и доходов от операций с долгосрочными и текущими активами, доходов от операционных и внереализационных операций, уменьшенных на сумму расходов по этим операциям.

Прибыль (убыток) до налогообложения – результат от финансово-хозяйственной деятельности (балансовая прибыль или убыток), скорректированный на сумму чрезвычайных доходов и расходов.

Рентабельность организаций характеризует эффективность их деятельности.

Рентабельность реализованной продукции отраслей рассчитывается как отношение результата от обычных видов деятельности к полной себестоимости реализованной продукции (работ, услуг).

Дебиторская задолженность - задолженность по расчетам с дебиторами за товары, работы и услуги по полученным векселям, с дочерними организациями, с бюджетом, с персоналом по прочим операциям (включает задолженность работников организаций по предоставленным им ссудам и займам за счет средств этой организации или банковского кредита), с прочими дебиторами (включает задолженность подотчетных лиц, авансы, выданные поставщикам и подрядчикам с учетом сумм, уплаченных другим организациям, авансов по предстоящим расчетам).

Кредиторская задолженность - задолженность по расчетам с кредиторами за товары, работы и услуги, в том числе задолженность поставщикам и подрядчикам за поступившие материальные ценности, задолженность по выданным векселям, с дочерними организациями, с рабочими и служащими по оплате труда, с бюджетом и внебюджетными фондами; по полученным авансам, включая сумму полученных авансов по предстоящим платежам.

Задолженность покупателей - задолженность покупателей (заказчиков) за отгруженную продукцию, выполненные работы и оказанные услуги.

Задолженность поставщикам - задолженность поставщикам (заказчикам) за поступившие материальные ценности, выполненные работы и оказанные услуги.

Просроченная задолженность - задолженность, не погашенная в сроки, установленные договором.

12.2.1. ПРИБЫЛЬ (УБЫТОК) ОРГАНИЗАЦИЙ ДО НАЛОГООБЛОЖЕНИЯ ПО ОТРАСЛЯМ ЭКОНОМИКИ

(тысяч рублей)

	2001	2002	2003	2004	2005
Прибыль (убыток) - всего	231517	234103	375259	672232	749649
в том числе:					
промышленность	183449	224908	274335	401055	325256
сельское хозяйство	-65272	-101433	-112472	-53024	-45662
строительство	21605	21632	28255	26951	33202
транспорт	17267	3715	3146	21379	30493
связь	23291	31071	74720	89966	128368
снабжение и сбыт	1965	1892	498	907	-642
заготовки	519	-1195	-3518	-2235	208
торговля и общепит	40969	50077	89553	133127	233889
бытовое обслуживание населения	1044	578	816	1306	2228
жилищно-коммунальное хозяйство	1676	-7492	-42	9180	11430
прочие отрасли	5004	10350	19968	43620	30879

**12.2.2. ЧИСЛО И УДЕЛЬНЫЙ ВЕС УБЫТОЧНЫХ ОРГАНИЗАЦИЙ
ОСНОВНЫХ ОТРАСЛЕЙ ЭКОНОМИКИ**

	2001	2002	2003	2004	2005
единиц					
Всего	512	671	684	663	808
из них:					
промышленность	56	86	103	104	112
сельское хозяйство	95	102	115	107	116
строительство	24	36	28	34	41
транспорт	15	20	17	18	20
снабжение и сбыт	8	15	13	12	11
торговля и общественное питание	211	303	306	261	376
бытовое обслуживание населения	6	14	12	16	19
жилищно-коммунальное хозяйство	21	24	26	25	24
в процентах к общему числу организаций в отрасли					
Всего	18,2	21,3	18,6	16,4	19,0
из них:					
промышленность	13,6	17,6	19,4	18,9	19,4
сельское хозяйство	50,5	49,8	44,9	29,4	29,0
строительство	11,9	16,4	11,6	13,6	16,5
транспорт	22,7	28,6	25,4	23,7	23,3
снабжение и сбыт	20,0	36,6	32,5	31,6	30,6
торговля и общественное питание	15,4	21,2	19,0	15,5	21,4
бытовое обслуживание населения	12,8	24,6	18,5	20,3	22,6
жилищно-коммунальное хозяйство	44,7	22,6	11,9	10,4	9,3

**12.2.3. РЕЗУЛЬТАТ ОТ ОБЫЧНЫХ ВИДОВ ДЕЯТЕЛЬНОСТИ
ПО ОТРАСЛЯМ ЭКОНОМИКИ**

(тысяч рублей)

	2001	2002	2003	2004	2005
Прибыль (убыток) - всего	290671	213734	425765	723207	811150
в том числе:					
промышленность	206609	150627	291405	402980	348529
сельское хозяйство	-25220	-48295	-50671	6023	3114
строительство	21239	20880	26931	23479	30152
транспорт	15874	2136	756	18874	28257
связь	23846	33851	55957	92392	128683
снабжение и сбыт	1529	1409	968	631	202
заготовки	688	-1356	-3401	1011	1079
торговля и общественное питание	37703	51284	87013	129023	237263
бытовое обслуживание населения	1037	346	340	844	1154
жилищно-коммунальное хозяйство	368	-6610	1204	7743	8039
прочие отрасли	6998	9462	15263	40207	24678

**ДОХОД ОТ РЕАЛИЗАЦИИ И СЕБЕСТОИМОСТЬ РЕАЛИЗОВАННОЙ
ПРОДУКЦИИ (ТОВАРОВ), РАБОТ, УСЛУГ**
(в миллионах рублей)

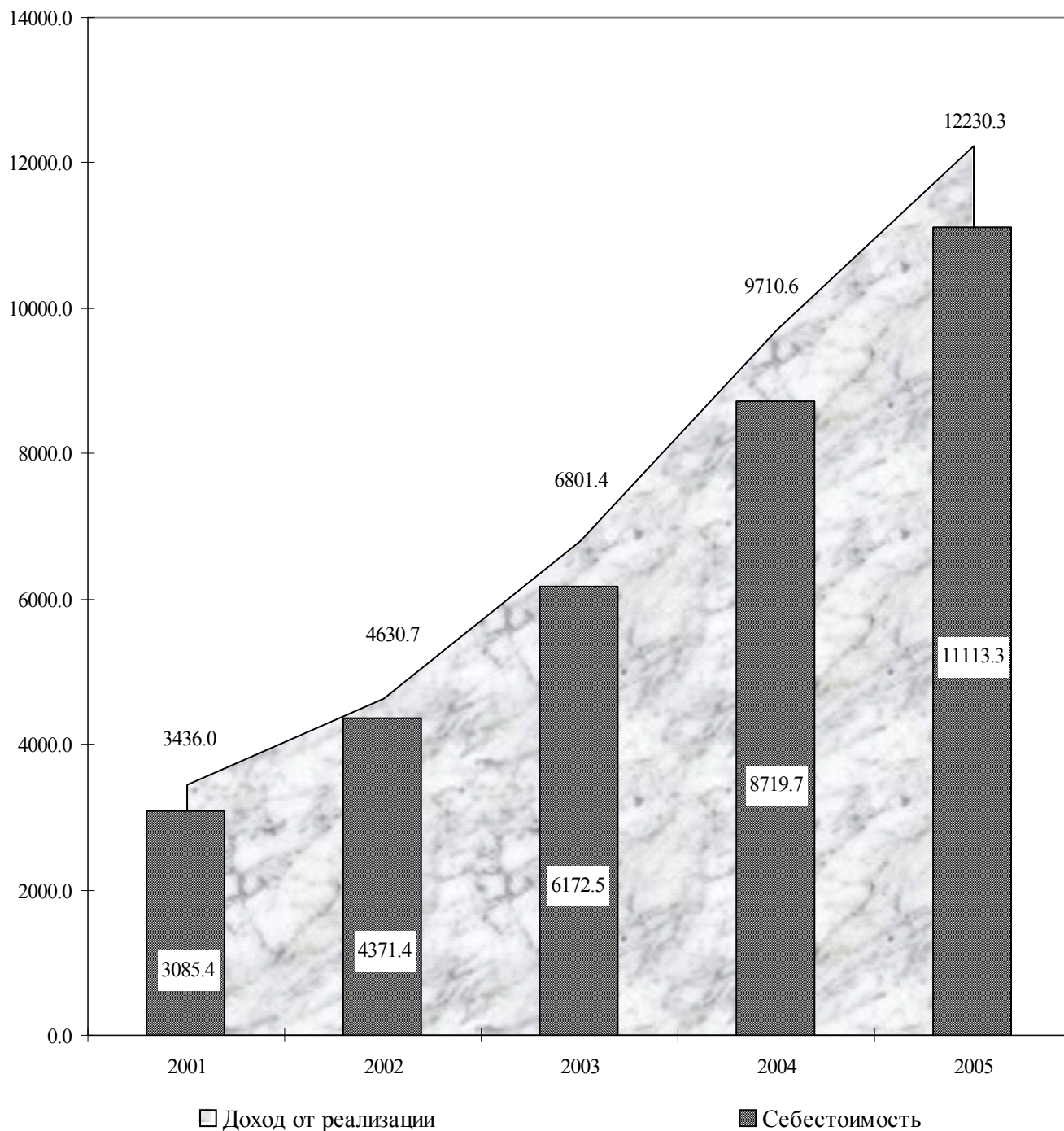

**12.2.4. РЕНТАБЕЛЬНОСТЬ (УБЫТОЧНОСТЬ)
РЕАЛИЗОВАННОЙ ПРОДУКЦИИ ПО ОТРАСЛЯМ ЭКОНОМИКИ**

(в процентах)

	2001	2002	2003	2004	2005
Всего	9,2	4,8	6,7	8,0	7,1
в том числе:					
промышленность	8,5	6,8	8,8	8,2	5,8
сельское хозяйство	-10,3	-17,0	-19,1	2,1	1,3
строительство	22,9	16,3	15,9	13,0	15,3
транспорт	19,7	3,0	0,7	14,8	12,8
связь	40,9	44,3	68,3	73,3	81,8
снабжение и сбыт	55,1	4,2	2,3	1,9	1,2
заготовки	3,8	-5,9	-17,9	4,7	9,7
торговля и общепит	45,9	3,7	4,1	4,3	5,6
бытовое обслуживание населения	19,1	4,7	3,8	5,9	6,0
жилищно-коммунальное хозяйство	0,3	-7,0	1,1	6,6	5,6
прочие отрасли	19,3	11,9	11,7	19,8	13,0

12.2.5. ЗАДОЛЖЕННОСТЬ ОРГАНИЗАЦИЙ ПО ОБЯЗАТЕЛЬСТВАМ ¹⁾

(на конец года; тысяч рублей)

	2001	2002	2003	2004	2005
Суммарная задолженность по обязательствам	6648962	8772008	11297876	13452445	15386128
в том числе просроченная	5153268	7082413	9106712	10391117	11470952
Из суммарной задолженности:					
кредиторская задолженность	6446984	8503505	10672383	12451626	13854359
в том числе просроченная	5140773	7061889	9076849	10357966	11446641
задолженность по кредитам банков и займам	201978	268503	625493	1000819	1531769
в том числе просроченная	12495	20524	29863	33151	24311
Дебиторская задолженность	6121741	8252562	10507917	12032126	13235151
в том числе просроченная	5165821	7033460	9360211	10164835	11257953

**12.2.6. СТРУКТУРА СУММАРНОЙ ЗАДОЛЖЕННОСТИ
ОРГАНИЗАЦИЙ ПО ОБЯЗАТЕЛЬСТВАМ ¹⁾**

(на конец года; в процентах)

	2001	2002	2003	2004	2005
Суммарная задолженность по обязательствам	100,0	100,0	100,0	100,0	100,0
в том числе просроченная	77,5	80,7	80,6	77,2	74,6
Из суммарной задолженности:					
кредиторская задолженность	97,0	96,9	94,5	92,6	90,0
в том числе просроченная	77,3	80,5	80,3	77,0	74,4
задолженность по кредитам банков и займам	3,0	3,1	5,5	7,4	10,0
в том числе просроченная	0,2	0,2	0,3	0,2	0,2

¹⁾ Без субъектов малого предпринимательства

**РЕНТАБЕЛЬНОСТЬ РЕАЛИЗОВАННОЙ ПРОДУКЦИИ,
ПРОИЗВОДСТВЕННОЙ И ХОЗЯЙСТВЕННОЙ ДЕЯТЕЛЬНОСТИ**
(в процентах)

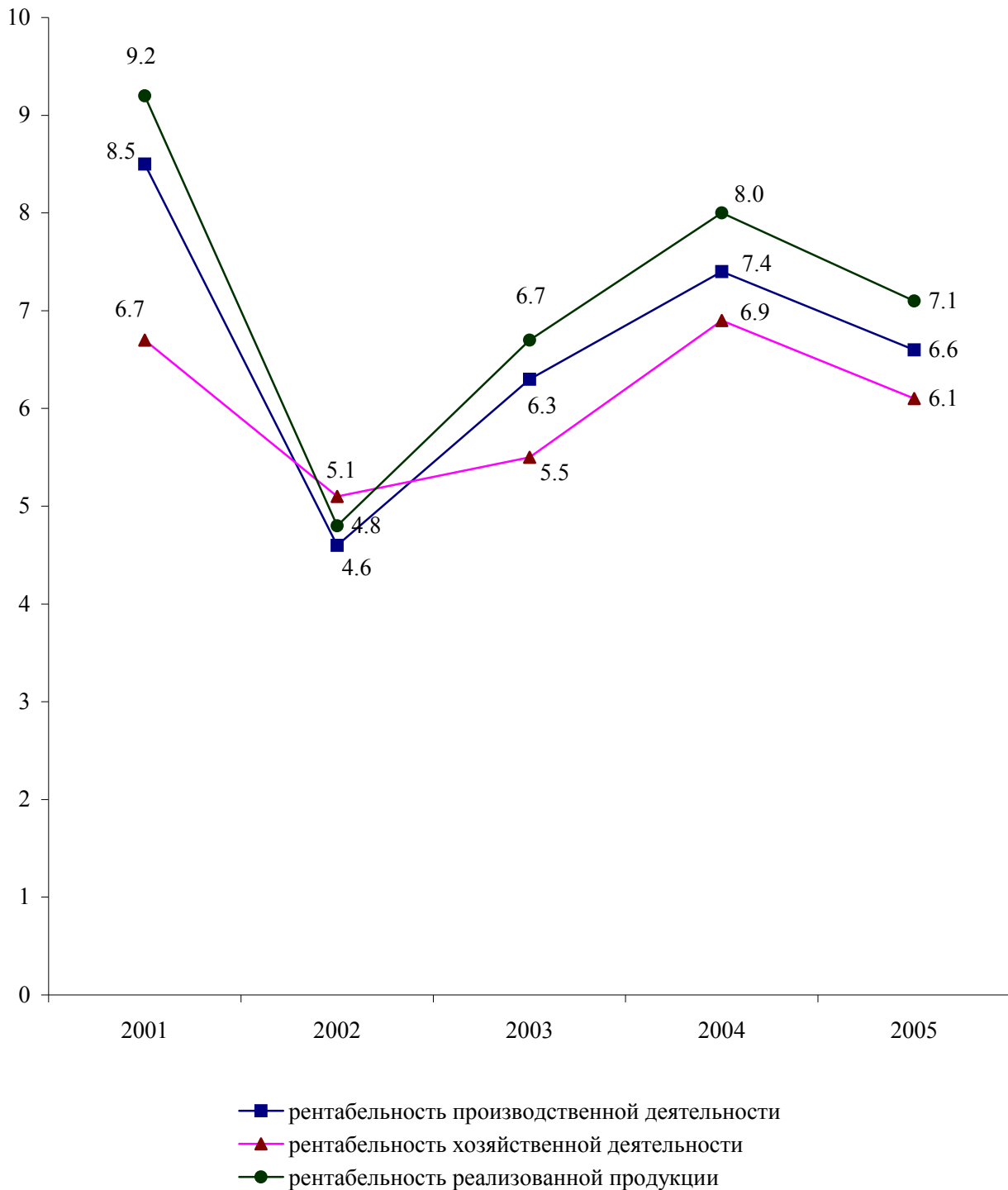

**12.2.7. ЗАДОЛЖЕННОСТЬ ОРГАНИЗАЦИЙ ПО КРЕДИТАМ БАНКОВ И ЗАЙМАМ
ПО ОТРАСЛЯМ ЭКОНОМИКИ ¹⁾**

(на конец года)

	2001	2002	2003	2004	2005
Тысяч рублей					
Задолженность по кредитам банков и займам - всего	201978	268503	625493	1000819	1531769
в том числе:					
промышленность	156752	222181	532898	836403	1286989
сельское хозяйство	8343	11774	13483	29161	32764
транспорт	4452	4151	5760	455	1169
строительство	741	615	693	8486	633
связь	16829	16677	58385	107489	195073
торговля и общепит	2743	4660	2591	4552	3911
жилищно-коммунальное хозяйство	1805	1164	1556	3326	771
прочие отрасли	10313	7281	10127	10947	10459
В процентах к итогу					
Задолженность по кредитам банков и займам - всего	100,0	100,0	100,0	100,0	100,0
в том числе:					
промышленность	77,6	82,8	85,3	83,6	84,0
сельское хозяйство	4,1	4,5	2,2	2,9	2,1
транспорт	2,2	1,5	0,9	0,1	0,1
строительство	0,4	0,2	0,1	0,8	0,0
связь	8,3	6,2	9,3	10,7	12,7
торговля и общепит	1,5	1,7	0,4	0,5	0,3
жилищно-коммунальное хозяйство	0,9	0,4	0,2	0,3	0,1
прочие отрасли	5,0	2,7	1,6	1,1	0,7

12.2.8. ЗАДОЛЖЕННОСТЬ ПОКУПАТЕЛЕЙ ОРГАНИЗАЦИЯМ ПО ОТРАСЛЯМ ЭКОНОМИКИ ¹⁾

(на конец года)

	2001	2002	2003	2004	2005
Тысяч рублей					
Задолженность покупателей - всего	5859409	2917884	3891406	3093158	3411930
в том числе:					
промышленность	1058699	1472788	1953816	1288010	1432312
сельское хозяйство	28275	25790	35366	66333	55835
транспорт	4406599	874189	1127957	871998	1715910
строительство	19351	25545	18763	22084	21180
связь	10847	17497	33384	39163	43019
торговля и общепит	3787	2520	3447	17190	21457
жилищно-коммунальное хозяйство	322506	491057	699575	778700	105466
прочие отрасли	9345	8498	19098	9680	16751
В процентах к итогу					
Задолженность покупателей - всего	100,0	100,0	100,0	100,0	100,0
в том числе:					
промышленность	18,0	50,5	50,2	41,6	42,0
сельское хозяйство	0,5	0,9	0,9	2,1	1,6
транспорт	75,2	29,9	29,0	28,2	50,3
строительство	0,3	0,9	0,4	0,7	0,6
связь	0,2	0,6	0,9	1,3	1,3
торговля и общепит	0,1	0,1	0,1	0,6	0,6
жилищно-коммунальное хозяйство	5,5	16,8	18,0	25,2	3,1
прочие отрасли	0,2	0,3	0,5	0,3	0,5

¹⁾ Без субъектов малого предпринимательства

12.2.9. ЗАДОЛЖЕННОСТЬ ОРГАНИЗАЦИЙ ПОСТАВЩИКАМ ПО ОТРАСЛЯМ ЭКОНОМИКИ¹⁾
(на конец года)

	2001	2002	2003	2004	2005
Тысяч рублей					
Задолженность поставщикам - всего	6058453	7856583	9605516	11487669	12262028
в том числе:					
промышленность	1044576	1279226	1500816	1448095	1390074
сельское хозяйство	174794	196527	210808	230814	253553
строительство	12257	15602	12707	12526	12445
транспорт	4398007	5794522	7128775	8643858	10328716
связь	16925	18759	25674	57718	44906
торговля и общепит	9458	6752	9159	35441	34890
жилищно-коммунальное хозяйство	381296	533420	698033	795319	175872
прочие отрасли	21140	11775	19544	263898	21572
В процентах к итогу					
Задолженность поставщикам - всего	100,0	100,0	100,0	100,0	100,0
в том числе:					
промышленность	17,2	16,3	15,6	12,6	11,3
сельское хозяйство	2,9	2,5	2,2	2,0	2,1
строительство	0,2	0,2	0,1	0,1	0,1
транспорт	72,6	73,8	74,2	75,2	84,2
связь	0,3	0,2	0,3	0,5	0,4
торговля и общепит	0,2	0,1	0,1	0,3	0,3
жилищно-коммунальное хозяйство	6,3	6,8	7,3	6,9	1,4
прочие отрасли	0,3	0,1	0,2	2,4	0,2

12.2.10. ЗАДОЛЖЕННОСТЬ ОРГАНИЗАЦИЙ ПЕРЕД БЮДЖЕТОМ И ЗАДОЛЖЕННОСТЬ БЮДЖЕТА ОРГАНИЗАЦИЯМ ПО ОТРАСЛЯМ ЭКОНОМИКИ¹⁾
(на конец года; тысяч рублей)

	2001	2002	2003	2004	2005
Задолженность перед бюджетом - всего	96125	144797	216699	258395	251145
в том числе:					
промышленность	43497	71216	105050	87652	68121
сельское хозяйство	43261	62345	93483	110562	127690
строительство	2865	3805	4775	5778	6236
транспорт	1718	953	1809	1785	1839
связь	652	468	957	1161	2047
торговля и общепит	756	1328	1869	1799	1880
жилищно-коммунальное хозяйство	1550	2422	3908	4906	6058
прочие отрасли	1826	2260	4848	44752	37274
Задолженность бюджета - всего	7280	8805	12340	17916	22910
в том числе:					
промышленность	2133	1590	1676	4180	6914
сельское хозяйство	238	202	98	440	249
строительство	45	22	54	1247	948
транспорт	113	70	67	74	115
связь	97	871	549	586	1490
торговля и общепит	48	61	52	263	576
жилищно-коммунальное хозяйство	4287	5803	9721	11033	12290
прочие отрасли	319	186	123	93	328

¹⁾ Без субъектов малого предпринимательства

12.3. КРЕДИТОВАНИЕ И СТРАХОВАНИЕ

Кредитные вложения – экономические отношения, в процессе которых банки предоставляют заемщикам денежные средства с условием их возврата для использования в сфере производства и обращения на формирование и увеличение капитала, как оборотного, так и основного.

Эти отношения предполагают движение стоимости (ссудного капитала) от банка (кредитора) к ссудозаемщику (дебитору) и обратно.

Кредиты, предоставленные организациям, банкам и физическим лицам в рублях и в иностранной валюте – задолженность клиентов (включая просроченную) перед кредитными организациями по всем предоставленным им кредитам. В общую величину задолженности по кредитам, кроме соответствующих сумм кредитов физическим лицам, организациям, банкам, включаются также кредиты иностранным государствам, юридическим лицам – нерезидентам.

Страховые взносы – поступившая от страхователя плата за страхование, которую он обязан внести страховщику (страховой организации) в соответствии с договором страхования или законодательством.

Страховые взносы по страхованию населения по договорам, заключенным за счет средств граждан и юридических лиц, включают страховые взносы по договорам добровольного страхования жизни, личного страхования (кроме страхования жизни), страхования имущества граждан, вкладов граждан, страхования ответственности за счет средств граждан, всех видов обязательного страхования.

Страховые взносы по страхованию населения по договорам, заключенным за счет средств граждан, включают страховые взносы по договорам добровольного страхования за счет средств граждан: страхования жизни, личного страхования (кроме страхования жизни), имущественного, страхования ответственности; обязательного страхования: имущества в хозяйствах граждан, пассажиров.

Страховые выплаты – денежная сумма, которая выплачена страховщиком страхователю, застрахованному лицу, выгодоприобретателю или иным третьим лицам (страховые выплаты по страхованию населения и страховые выплаты по договорам, заключенным за счет средств граждан, рассчитываются также, как аналогичные данные по страховым взносам).

Страховая сумма – определенная договором страхования или установленная законом денежная сумма, исходя из которой рассчитываются размеры страхового взноса и страховой выплаты.

12.3.1. ОСНОВНЫЕ ПОКАЗАТЕЛИ ДЕЯТЕЛЬНОСТИ КРЕДИТНЫХ ОРГАНИЗАЦИЙ

	2001	2002	2003	2004	2005
Количество кредитных организаций – всего	17	17	16	17	15
из них:					
банков	13	12	12	10	9
Число филиалов банков	23	25	25	28	29
Кредиты, предоставленные экономике (остатки ссуд на конец года)					
- всего, тыс. руб.	475647	523489	799885	1083977	1056050
в том числе:					
краткосрочные	258226	124771	267529	522583	372309
среднесрочные	...	272112	231426	267511	263455
долгосрочные	217421	126606	300930	293883	420286
Кредиты, предоставленные другим банкам (остатки ссуд на конец года)					
- всего, тыс. руб.	175541	174801	238383	348315	175878
Среднесписочная численность работников, человек	1709	1723	1793	2004	2291
Фонд оплаты труда всех работников					
- всего, тыс. руб.	13032	16380	22258	32350	43703
Среднемесячная заработная плата 1 работника, руб.	635	792	1034	1345	1590
Прибыль, тыс. руб.	16105	16389	21090	37208	45474

12.3.2. ОСНОВНЫЕ ПОКАЗАТЕЛИ ДЕЯТЕЛЬНОСТИ СТРАХОВЫХ КОМПАНИЙ

	2001	2002	2003	2004	2005
Число страховых компаний	8	9	9	7	6
Число филиалов (на конец года)	10	8	10	9	4
Число заключенных договоров страхования, тыс. ед.	54,0	108,6	167,4	225,5	122,6
в том числе добровольного страхования	43,3	101,5	163,4	225,2	122,4
Страховая сумма всех застрахованных объектов, тыс. руб.	125810	185700	1155310	2030282	6784257
в том числе по договорам добровольного страхования	83860	155906	1106224	1996366	6734641
Поступление страховых взносов, тыс. руб.	5558	6514	10955	13489	24663
в том числе по страхованию населения	2019	2623	2468	3935	3292
из них по договорам, заключенным за счет граждан	634	693	810	829	1019
Страховые выплаты, тыс. руб.	2166	2818	3491	5158	7125
в том числе по страхованию населения	1639	1851	1767	3527	3190
из них по договорам, заключенным за счет граждан	501	438	511	990	1245
Прибыль, тыс. руб.	288	604	1324	1713	3466

**КРЕДИТОВАНИЕ КРЕДИТНЫМИ ОРГАНИЗАЦИЯМИ
РЕСПУБЛИКИ ОТРАСЛЕЙ ЭКОНОМИКИ
(в процентах)**

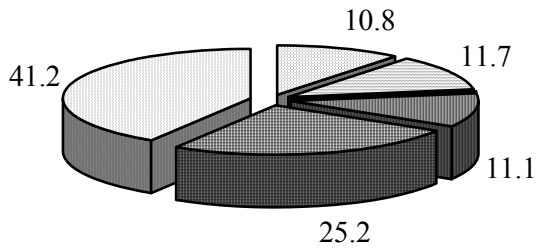

2001

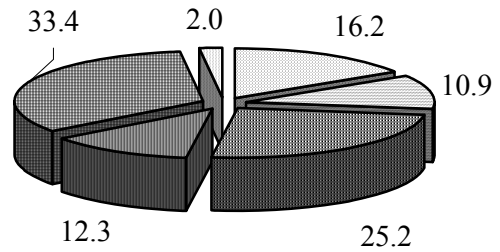

2002

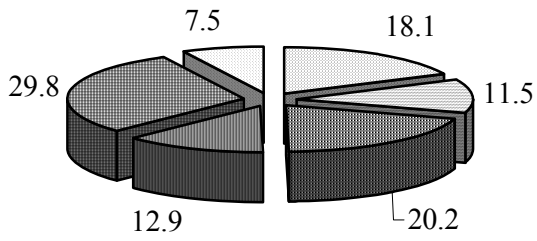

2003

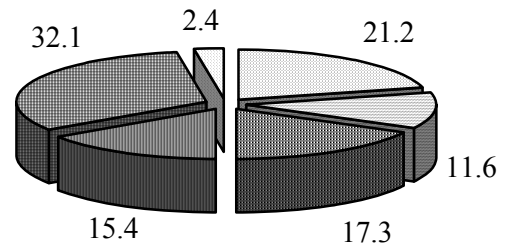

2004

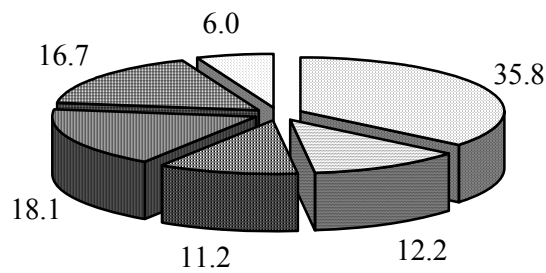

2005

- Промышленность, транспорт и связь
- Правительство и бюджетные организации
- Банки

- Сельское хозяйство
- Торгово-посредническая деятельность
- Прочие

ДОХОДЫ И РАСХОДЫ СТРАХОВЫХ КОМПАНИЙ
(тыс. руб.)

Доходы

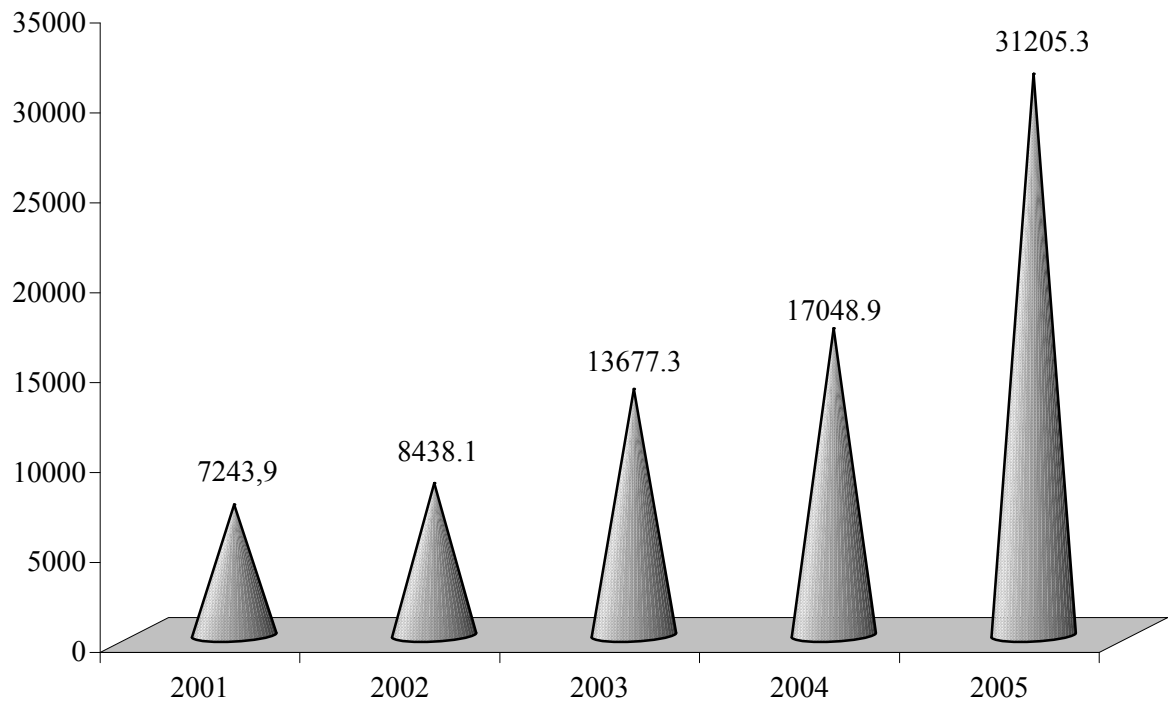

Расходы

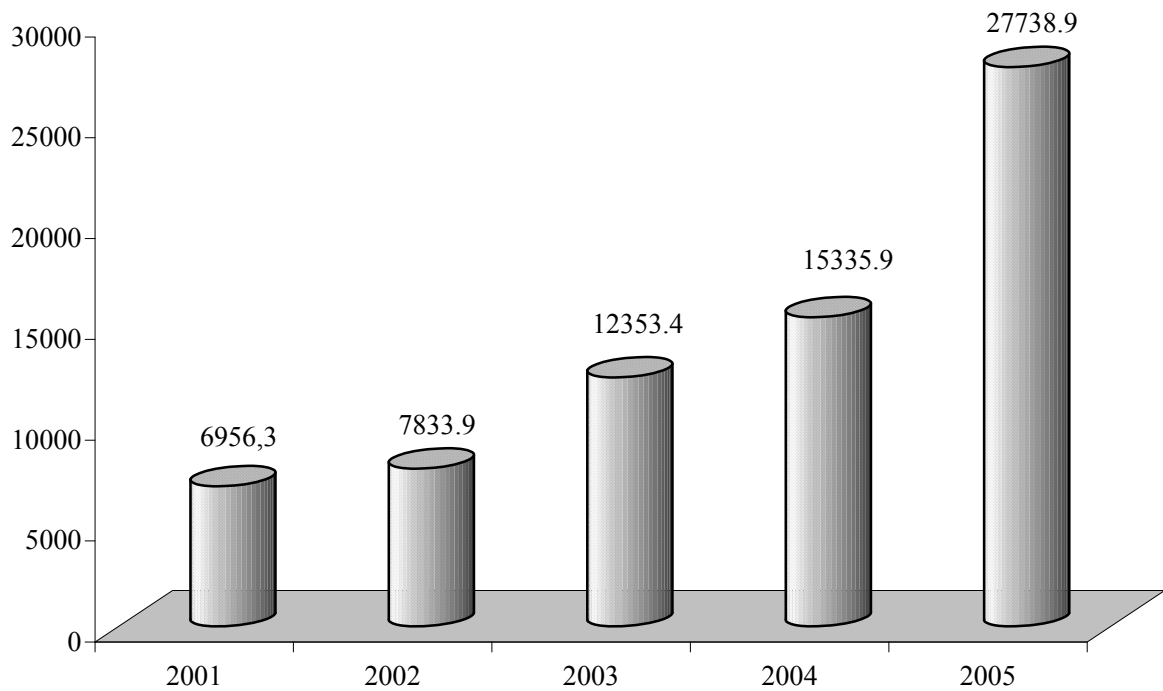

13. ЦЕНЫ И ТАРИФЫ

Раздел представляет статистические данные об уровне и индексах цен и тарифов на товары и услуги на потребительском рынке, а также на промышленную продукцию.

Индекс потребительских цен – относительный показатель, предназначенный для оценки динамики цен и тарифов на товары и услуги, приобретаемые населением для непроизводственного потребления.

Индекс потребительских цен является одним из важнейших показателей, характеризующих уровень инфляции.

Исходной информацией для определения индекса потребительских цен являются данные регистрации цен и тарифов на товары и услуги в организациях торговли и сферы обслуживания. Он рассчитывается по набору наиболее часто потребляемых населением товаров и услуг.

Индекс цен производителей промышленной продукции определяет динамику цен на промышленную продукцию.

Наблюдение за изменением цен производителей промышленной продукции осуществляется по выборочной сети базовых организаций, которые являются наиболее типичными для промышленности республики и в наибольшей степени отражают сложившуюся структуру производства.

13.1. ИНДЕКСЫ ЦЕН (ТАРИФОВ)

(декабрь к декабрю предыдущего года, в процентах)

	2001	2002	2003	2004	2005
Сводный индекс потребительских цен	126,84	110,62	132,44	120,39	110,83
в том числе:					
индекс цен на продовольственные товары	128,87	105,64	136,08	119,74	110,67
индекс цен на непродовольственные товары	119,52	111,44	119,61	118,20	110,51
индекс тарифов на услуги	127,78	138,25	130,85	124,95	111,22
Индекс цен производителей на промышленную продукцию	166,50	113,94	116,98	139,50	106,94

ЦЕНЫ И ТАРИФЫ

**13.2. ИНДЕКСЫ ПОТРЕБИТЕЛЬСКИХ ЦЕН (ТАРИФОВ)
НА ТОВАРЫ И ПЛАТНЫЕ УСЛУГИ НАСЕЛЕНИЮ**
(к предыдущему месяцу, в процентах)

Месяцы	Товары и услуги	в том числе:		
		продовольственные товары	непродовольственные товары	услуги
2001				
Январь	104,21	105,22	102,21	102,25
Февраль	104,23	104,66	101,61	106,60
Март	102,47	101,46	106,11	101,43
Апрель	103,69	104,25	102,68	102,45
Май	101,36	101,46	100,11	103,04
Июнь	101,40	101,10	101,12	103,54
Июль	97,51	96,29	100,52	98,76
Август	100,32	100,24	100,47	100,48
Сентябрь	103,00	103,25	101,34	104,40
Октябрь	101,28	101,06	101,19	102,60
Ноябрь	101,70	102,64	100,72	98,37
Декабрь	103,04	104,34	100,03	101,13
2002				
Январь	103,25	102,56	101,83	109,19
Февраль	99,00	97,76	100,62	102,83
Март	99,20	98,38	98,95	103,92
Апрель	103,18	103,90	100,30	104,08
Май	100,20	100,21	99,80	100,80
Июнь	97,83	96,22	101,15	100,85
Июль	101,08	100,26	102,14	103,60
Август	98,88	97,64	101,33	101,35
Сентябрь	102,04	101,77	101,19	104,81
Октябрь	102,11	102,86	101,55	99,60
Ноябрь	102,60	102,28	101,28	105,61
Декабрь	100,95	101,99	100,78	96,74

ЦЕНЫ И ТАРИФЫ

Продолжение 13.2

Месяцы	Товары и услуги	в том числе:		
		продовольственные товары	непродовольственные товары	услуги
2003				
Январь	102,56	102,09	102,22	105,01
Февраль	99,57	101,22	101,15	90,58
Март	100,67	100,53	101,57	100,15
Апрель	104,60	102,10	100,71	120,05
Май	100,44	100,21	100,47	101,36
Июнь	106,09	108,16	102,71	101,48
Июль	102,51	102,62	101,64	103,12
Август	100,12	99,10	101,18	103,12
Сентябрь	103,48	104,60	102,35	100,13
Октябрь	102,75	103,60	101,55	100,63
Ноябрь	103,88	104,30	101,86	104,58
Декабрь	101,96	102,98	100,66	99,27
2004				
Январь	104,24	105,75	101,85	100,83
Февраль	103,84	104,16	102,75	103,86
Март	101,38	101,24	101,85	101,40
Апрель	102,36	103,32	101,53	99,30
Май	100,01	98,60	101,46	104,19
Июнь	99,87	98,83	101,18	102,68
Июль	99,59	98,86	101,36	100,48
Август	99,67	98,84	100,27	102,48
Сентябрь	101,97	102,46	101,76	100,18
Октябрь	101,69	102,57	100,92	98,91
Ноябрь	103,17	102,18	100,30	110,95
Декабрь	101,05	101,64	101,63	97,84
2005				
Январь	101,23	101,23	100,35	102,33
Февраль	102,92	103,90	100,75	101,45
Март	100,32	100,27	100,51	100,31
Апрель	101,07	101,27	100,91	100,41
Май	100,18	99,02	101,29	103,31
Июнь	100,24	99,97	100,70	100,78
Июль	98,36	96,89	101,48	100,50
Август	100,11	99,78	100,93	100,47
Сентябрь	100,51	100,55	101,48	99,31
Октябрь	101,32	101,92	100,50	99,93
Ноябрь	102,77	103,79	100,62	101,23
Декабрь	101,38	101,80	100,52	100,71

**13.3. ИНДЕКСЫ ПОТРЕБИТЕЛЬСКИХ ЦЕН
НА ОТДЕЛЬНЫЕ ВИДЫ ПРОДОВОЛЬСТВЕННЫХ ТОВАРОВ**
(декабрь к декабрю предыдущего года, в процентах)

	2001	2002	2003	2004	2005
Продовольственные товары	128,87	105,64	136,08	119,74	110,67
Говядина	153,67	74,60	123,05	168,53	124,54
Свинина	142,62	77,76	124,64	174,03	114,53
Птица	132,17	87,85	129,38	119,70	133,51
Рыба свежая	151,36	109,17	105,44	126,13	117,83
Масло животное	103,21	118,18	121,50	114,71	109,65
Молоко свежее	136,86	120,00	139,04	132,70	118,32
Сметана	109,84	110,80	145,18	130,39	113,10
Масло растительное	231,84	97,86	93,93	158,13	106,78
Яйца куриные	108,96	103,85	145,16	123,29	94,94
Сыр твердый	127,62	98,14	131,71	129,90	119,82
Сахар-песок	118,04	101,91	116,48	123,29	130,81
Хлеб из пшеничной муки I сорта	132,62	91,15	204,34	94,86	93,22
Макаронные изделия	101,94	98,68	150,11	114,29	99,39
Картофель	152,34	112,09	103,93	109,51	178,98
Капуста свежая	75,46	365,70	39,55	192,11	175,16
Свекла столовая	109,71	205,49	88,01	99,67	166,69
Морковь	113,26	286,80	79,45	77,10	186,66
Лук репчатый	97,39	298,46	150,21	55,32	104,83
Яблоки	125,10	109,25	48,55	231,50	110,25
Алкогольные напитки	129,46	109,38	118,82	124,44	109,56

**13.4. ИНДЕКСЫ ПОТРЕБИТЕЛЬСКИХ ЦЕН
НА ОТДЕЛЬНЫЕ ВИДЫ НЕПРОДОВОЛЬСТВЕННЫХ ТОВАРОВ**
(декабрь к декабрю предыдущего года, в процентах)

	2001	2002	2003	2004	2005
Непродовольственные товары	119,52	111,44	119,61	118,20	110,51
Ткани	143,17	108,75	113,94	106,05	109,46
Одежда и бельё	140,47	119,04	118,55	123,78	109,10
Обувь	135,16	109,73	121,46	118,49	118,69
Мыло хозяйственное	98,45	109,47	111,20	123,37	115,77
Синтетические моющие средства	135,87	94,98	110,89	119,44	102,56
Мыло туалетное	111,69	96,83	109,86	111,83	109,86
Зубная паста	127,91	120,26	110,46	109,49	111,87
Табачные изделия	99,45	114,37	112,60	134,80	104,44
Мебель	125,06	113,03	111,14	120,30	105,14
Посуда	128,42	115,49	119,86	117,93	115,22
Электротовары	130,48	104,78	110,75	114,90	111,89
Канцелярские товары	106,63	119,61	112,96	104,77	115,47
Оптика	158,75	106,49	125,72	103,62	115,98
Медикаменты	98,04	102,63	122,36	110,78	111,31

**13.5. ИНДЕКСЫ ПОТРЕБИТЕЛЬСКИХ ЦЕН (ТАРИФОВ)
НА ОТДЕЛЬНЫЕ ВИДЫ ПЛАТНЫХ УСЛУГ НАСЕЛЕНИЮ**

(декабрь к декабрю предыдущего года, в процентах)

	2001	2002	2003	2004	2005
Услуги	127,78	138,25	130,85	124,95	111,22
Услуги жилищного хозяйства:					
наём жилой площади	326,66	137,01	137,33	162,27	104,07
гостиницы	98,31	133,11	140,33	123,89	153,37
Коммунальные услуги:					
электроснабжение	108,46	120,00	108,33	107,69	107,14
водоснабжение и канализация	116,93	123,92	138,16	127,77	128,62
газоснабжение (сетевой газ)	62,18	309,67	125,43	100,49	104,48
горячее водоснабжение	102,92	336,94	110,55	215,78	98,18
центральное отопление	102,23	246,36	109,80	217,20	100,00
санитарная очистка	191,20	109,31	117,54	141,99	125,15
Услуги связи	134,21	138,82	124,75	117,74	119,85
Городской электрический транспорт	116,67	142,86	100,00	160,00	100,00
Услуги правового характера	150,32	104,45	113,11	100,00	157,44
Услуги учреждений культуры	292,00	115,44	153,90	129,73	129,77
Услуги системы народного образования	207,31	122,76	109,76	118,16	158,12
Бытовые услуги:					
ремонт обуви	126,96	127,50	131,20	114,01	116,08
индивидуальный пошив швейных изделий в ателье	140,99	135,10	128,62	111,59	134,70
ремонт электротоваров	111,60	126,68	136,75	138,15	112,56
ремонт часов	129,09	111,77	118,96	110,02	109,72
услуги парикмахерских общего типа	105,39	118,62	131,81	127,86	125,69

**13.6. ИНДЕКСЫ ЦЕН НА СЕЛЬСКОХОЗЯЙСТВЕННЫЕ ПРОДУКТЫ
НА ГОРОДСКИХ РЫНКАХ**

(декабрь к декабрю предыдущего года, в процентах)

	2001	2002	2003	2004	2005
Продукты растениеводства					
Картофель	126,00	109,00	111,20	100,00	188,60
Капуста свежая	74,00	333,00	36,90	218,67	153,05
Лук репчатый	104,00	292,00	143,00	57,61	112,58
Чеснок	113,00	375,00	118,40	135,14	99,00
Свёкла столовая	116,00	206,00	86,80	92,00	179,13
Морковь	125,00	252,00	84,60	67,50	203,70
Яблоки	379,00	103,00	50,25	229,59	111,11
Пшеница среднего качества	83,00	92,00	342,50	58,39	90,43
Кукуруза в зерне	91,00	112,00	154,40	73,86	112,31
Мука пшеничная простого помола	82,00	83,00	337,30	67,86	86,84
Мука кукурузная	89,00	108,00	159,40	96,47	93,90
Фасоль	111,00	143,00	88,20	119,33	110,80
Горох	88,00	102,00	167,70	100,00	98,11
Семена подсолнечника среднего качества	162,00	144,00	100,00	114,81	138,39
Орехи грецкие	102,00	95,00	108,40	108,96	214,89
Масло растительное подсолнечное	203,00	97,00	97,30	159,82	109,00

ЦЕНЫ И ТАРИФЫ

Продолжение 13.6

	2001	2002	2003	2004	2005
Продукты животноводства					
Говядина	126,00	81,00	125,70	156,97	121,25
Свинина	132,00	78,00	126,90	178,05	110,66
Птица (курица битая)	135,00	94,00	119,20	143,91	130,85
Молоко свежее	113,00	112,00	137,60	133,61	116,35
Масло животное	99,00	128,00	153,30	119,57	90,91
Брынза коровья	118,00	118,00	121,80	138,89	116,67
Брынза овечья	98,00	129,00	122,20	125,48	128,26
Сметана	114,00	113,00	132,90	139,05	115,35
Творог среднего качества	112,00	117,00	127,70	142,62	118,67
Яйца куриные	103,00	102,00	149,10	140,00	95,24
Мед пчелиный	101,00	146,00	127,90	111,27	99,39
Рыба свежая (толстолобик)	125,00	111,00	100,00	126,84	140,49

**13.7. СРЕДНИЕ ПОТРЕБИТЕЛЬСКИЕ ЦЕНЫ НА ОТДЕЛЬНЫЕ ВИДЫ
ПРОДОВОЛЬСТВЕННЫХ ТОВАРОВ**
(декабрь, за единицу измерения в руб.)

	Ед. изм.	2001	2002	2003	2004	2005
Говядина 1 категории	кг	16,18	12,11	14,89	25,07	31,04
Свинина 1 категории	кг	18,72	14,67	18,12	31,59	35,76
Птица (куры полупотрошёные)	кг	13,09	11,39	14,72	17,61	23,18
Рыба свежая (толстолобик)	кг	6,89	6,97	7,77	10,33	12,95
Масло животное	кг	12,57	14,78	17,96	20,39	22,38
Масло растительное рафинированное	л	4,89	4,87	4,62	7,34	7,93
Молоко коровье (2,5% жирности)	л	1,43	1,73	2,51	3,28	3,80
Сыр твёрдый «Голландский»	кг	20,65	19,04	25,10	32,29	38,44
Яйца куриные	дес.	4,72	4,85	7,02	8,65	8,21
Сахар-песок	кг	2,79	2,84	3,29	4,04	5,29
Чай чёрный натуральный высшего сорта	100 г	3,26	3,46	3,87	4,19	4,50
Мука пшеничная 1 сорта	кг	1,16	0,87	2,81	1,96	1,72
Хлеб из пшеничной муки 1 сорта	кг	1,58	1,44	2,99	2,84	2,65
Вермишель «Соломка»	кг	2,61	2,73	3,85	4,47	4,71
Рис	кг	2,35	3,10	3,42	4,50	5,29
Крупа гречневая	кг	2,11	3,13	4,72	4,55	5,45
Картофель	кг	1,21	1,37	1,42	1,55	2,77
Капуста свежая	кг	0,55	1,96	0,78	1,46	2,54
Свёкла столовая	кг	0,66	1,35	1,16	1,15	1,89
Морковь	кг	0,68	1,87	1,48	1,13	2,04
Лук репчатый	кг	0,64	1,83	2,73	1,51	1,58
Яблоки	кг	2,02	2,20	1,04	2,34	2,55
Водка «Русская»	0,5 л	4,83	5,39	6,12	7,19	6,36
Шампанское	0,75 л	7,35	7,87	8,67	12,31	16,62
Пиво	0,5 л	2,06	2,21	2,47	2,85	3,28

**13.8. СРЕДНИЕ ЦЕНЫ НА СЕЛЬСКОХОЗЯЙСТВЕННЫЕ
ПРОДУКТЫ НА ГОРОДСКИХ РЫНКАХ**
(декабрь, за единицу измерения в руб.)

	Ед. изм.	2001	2002	2003	2004	2005
Продукты растениеводства						
Картофель	кг	1,23	1,34	1,49	1,49	2,81
Капуста свежая	кг	0,61	2,03	0,75	1,64	2,51
Лук репчатый	кг	0,66	1,93	2,76	1,59	1,79
Чеснок	кг	2,00	7,50	8,88	12,00	11,88
Свёкла столовая	кг	0,70	1,44	1,25	1,15	2,06
Морковь	кг	0,75	1,89	1,60	1,08	2,20
Яблоки	кг	1,89	1,95	0,98	2,25	2,50
Пшеница среднего качества	кг	0,51	0,47	1,61	0,94	0,85
Кукуруза в зерне	кг	0,51	0,57	0,88	0,65	0,73
Мука пшеничная простого помола	кг	1,00	0,83	2,80	1,90	1,65
Мука кукурузная	кг	1,48	1,60	2,55	2,46	2,31
Фасоль	кг	3,01	4,31	3,88	4,63	5,13
Горох	кг	1,55	1,58	2,65	2,65	2,60
Семена подсолнечника среднего качества	кг	1,88	2,70	2,70	3,10	4,29
Орехи грецкие	кг	4,00	3,81	4,13	4,50	9,67
Масло растительное подсолнечное	л	4,63	4,50	4,38	7,00	7,63
Продукты животноводства						
Говядина	кг	15,17	12,33	15,50	24,33	29,50
Свинина	кг	17,25	13,50	17,13	30,50	33,75
Птица (курица битая)	кг	14,60	13,70	16,33	23,50	30,75
Молоко свежее	л	1,54	1,73	2,38	3,18	3,70
Масло животное	кг	11,75	15,00	23,00	27,50	25,00
Брынза коровья	кг	8,25	9,75	11,88	16,50	19,25
Брынза овечья	кг	11,67	15,00	18,33	23,00	29,50
Сметана	кг	5,88	6,63	8,81	12,25	14,13
Творог среднего качества	кг	6,00	7,00	8,94	12,75	15,13
Яйца куриные домашние	дес.	4,93	5,03	7,50	10,50	10,00
Мёд пчелиный	кг	9,50	13,88	17,75	19,75	19,63
Рыба свежая (толстолобик)	кг	7,00	7,75	7,75	9,83	13,81

14. ВНЕШНЯЯ ТОРГОВЛЯ

Внешняя торговля включает обмен материальными ценностями, который производится между Приднестровской Молдавской Республикой и другими странами и который увеличивает или уменьшает материальные ресурсы республики.

Объем внешнеторгового оборота - сумма экспорта и импорта в стоимостной оценке. Оборот внешней торговли отражен в ценах текущего периода, в долларах США.

Экспорт (импорт) товаров - сумма вывезенной (ввезенной) из страны (в страну) продукции, товаров в их стоимостной оценке.

Сальдо торгового баланса рассчитывается как разница между экспортом и импортом. Положительное сальдо, если экспорт превышает импорт. Отрицательное сальдо, если экспорт меньше импорта и отражается со знаком минус (-).

Все показатели внешнеторговой деятельности отражают обороты со странами СНГ и странами вне СНГ.

Данные по внешней торговле приведены на основе данных Государственного Таможенного Комитета ПМР.

14.1. ТОРГОВЫЙ БАЛАНС ПРИДНЕСТРОВСКОЙ МОЛДАВСКОЙ РЕСПУБЛИКИ
(миллионов долларов США)

	2001	2002	2003	2004	2005
Внешнеторговый оборот - всего	919,4	697,8	1031,8	1293,4	1435,3
в том числе:					
со странами СНГ	508,3	394,3	578,7	731,8	850,7
со странами вне СНГ	411,1	303,5	453,1	561,6	584,6
Экспорт – всего	390,2	243,4	432,2	535,1	579,7
в том числе:					
в страны СНГ	196,0	113,7	185,2	229,6	308,4
в страны вне СНГ	194,2	129,7	247,0	305,5	271,3
Импорт – всего	529,2	454,4	599,6	758,3	855,6
в том числе:					
из стран СНГ	312,3	280,6	393,5	502,2	542,3
из стран вне СНГ	216,9	173,8	206,1	256,1	313,3
Сальдо торгового баланса – всего	-139,0	-211,0	-167,4	-223,2	-275,9
в том числе:					
по странам СНГ	-116,3	-166,9	-208,3	-272,6	-233,9
по странам вне СНГ	-22,7	-44,1	40,9	49,4	-42,0
Отношение экспорта к импорту,					
в процентах	73,7	53,6	72,1	70,6	67,8
в том числе:					
по странам СНГ	62,8	40,5	47,1	45,7	56,9
по странам вне СНГ	89,5	74,6	119,9	119,3	86,6

**ДОЛЯ ЭКСПОРТА И ИМПОРТА
ВО ВНЕШНЕТОРГОВОМ ОБОРОТЕ
ПРИДНЕСТРОВСКОЙ МОЛДАВСКОЙ РЕСПУБЛИКИ**
(в процентах)

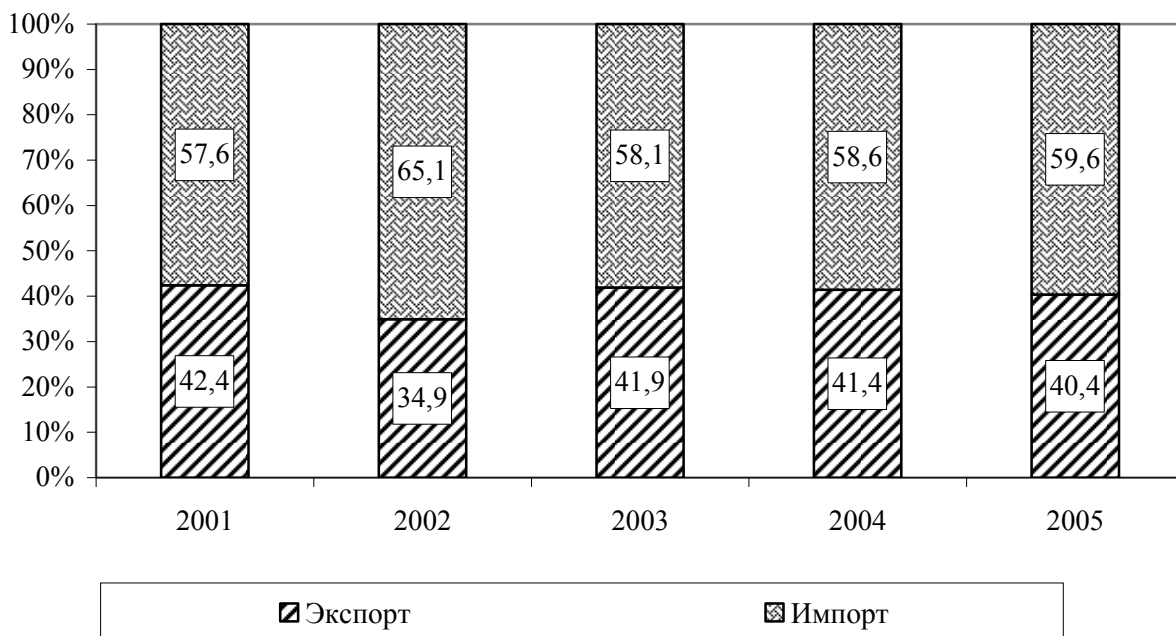

**ТОВАРНАЯ СТРУКТУРА
ЭКСПОРТА В 2005 г.**
(в процентах)

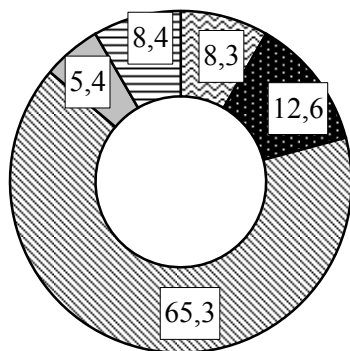

- ▣ Минеральные продукты
- ▣ Текстильные материалы и изделия
- ▣ Недрагоценные металлы
- ▣ Машины и оборудование
- ▣ Другие товары

**ТОВАРНАЯ СТРУКТУРА
ИМПОРТА В 2005 г.**
(в процентах)

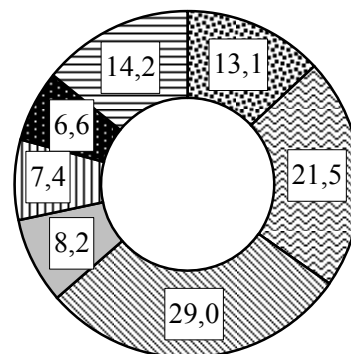

- ▣ Продукты животного происхождения
- ▣ Минеральные продукты
- ▣ Недрагоценные металлы
- ▣ Машины и оборудование
- ▣ Готовые пищевые продукты
- ▣ Текстильные материалы и изделия
- ▣ Другие товары

14.2. ЭКСПОРТ В СТРАНЫ СНГ
 (миллионов долларов США)

	2001	2002	2003	2004	2005
Экспорт - всего	390,2	243,4	432,2	535,1	579,7
из общего итога:					
Экспорт в страны СНГ	196,0	113,7	185,2	229,6	308,4
в том числе:					
Азербайджан	0,0	0,4	0,0	0,3	-
Армения	0,0	-	0,1	-	0,0
Беларусь	1,8	2,3	2,6	5,0	1,7
Грузия	0,0	0,0	0,5	0,1	0,2
Казахстан	0,1	0,2	0,5	0,8	0,3
Кыргызстан	-	0,0	0,2	0,1	0,1
Молдова	105,1	56,5	78,2	72,9	59,4
Россия	73,3	42,7	80,5	128,8	231,5
Таджикистан	-	0,0	0,1	0,2	0,2
Туркменистан	0,0	-	0,3	0,1	-
Узбекистан	1,3	2,0	2,7	2,4	2,1
Украина	14,4	9,6	19,5	18,9	12,8

14.3. ЭКСПОРТ В СТРАНЫ ВНЕ СНГ
 (миллионов долларов США)

	2001	2002	2003	2004	2005
Экспорт в страны вне СНГ	194,2	129,7	247,0	305,5	271,3
в том числе:					
Австрия	1,4	1,5	4,3	2,0	0,2
Алжир	32,0	4,3	11,9	20,9	6,7
Бельгия	0,3	0,5	1,8	0,8	0,1
Болгария	2,2	1,6	7,2	11,6	7,3
Великобритания	4,1	1,0	4,3	1,8	1,0
Венгрия	4,0	1,4	1,8	8,5	1,6
Германия	6,2	7,3	18,5	25,9	28,0
Греция	3,6	10,2	12,2	11,7	-
Египет	18,2	8,1	9,0	4,2	14,1
Израиль	0,7	0,4	2,7	0,9	5,4
Индия	0,1	-	1,0	0,3	0,3
Ирак	0,2	0,0	-	-	-
Ирландия	0,2	0,0	0,2	1,7	-
Италия	18,8	24,2	45,9	45,2	34,3
Канада	0,0	0,1	0,3	0,0	16,7
Кипр	4,7	3,5	4,6	2,4	2,7
Китай	0,0	6,1	11,1	-	0,6
Латвия	0,0	2,5	3,7	2,6	1,1
Литва	0,2	0,2	0,4	2,4	0,2
Мальта	0,1	-	0,1	-	-
Нидерланды	2,9	1,3	3,2	2,6	5,1
Польша	1,0	0,7	1,0	13,2	11,6
Румыния	12,5	7,7	23,4	10,5	20,2
Сирия	0,5	0,2	3,3	3,4	4,9
Словакия	0,3	0,5	1,2	6,1	21,4
США	42,4	2,1	3,8	6,1	6,7
Турция	-	0,2	1,8	9,7	9,7
Финляндия	-	0,0	-	0,3	-
Хорватия	0,7	3,2	4,2	2,2	5,8
Швейцария	0,1	0,0	0,1	0,0	0,3
Эстония	0,3	0,2	0,0	0,1	0,0
Югославия (Сербия)	5,5	0,5	1,0	2,1	10,5
Другие страны	31,0	40,2	63,0	106,3	54,8

14.4. ИМПОРТ ИЗ СТРАН СНГ
 (миллионов долларов США)

	2001	2002	2003	2004	2005
Импорт - всего	529,2	454,4	599,6	758,3	855,6
из общего итога:					
Импорт из стран СНГ	312,3	280,6	393,5	502,2	542,3
в том числе:					
Азербайджан	0,1	0,1	-	-	0,0
Армения	0,0	0,0	0,1	0,0	0,7
Беларусь	9,6	11,3	11,3	14,2	27,9
Грузия	0,0	0,0	0,0	0,0	0,0
Казахстан	0,1	1,0	2,4	2,6	2,4
Кыргызстан	0,0	-	0,0	-	-
Молдова	45,5	33,9	21,9	12,6	75,2
Россия	145,3	134,1	145,0	183,4	189,3
Таджикистан	-	0,1	0,5	-	-
Туркменистан	0,1	0,2	0,6	-	-
Узбекистан	0,1	-	1,0	0,4	-
Украина	111,5	99,9	210,7	288,8	246,8

14.5. ИМПОРТ ИЗ СТРАН ВНЕ СНГ
 (миллионов долларов США)

	2001	2002	2003	2004	2005
Импорт из стран вне СНГ	216,9	173,8	206,1	256,1	313,3
в том числе:					
Австрия	3,4	3,0	2,1	8,5	7,3
Бельгия	5,7	3,4	3,0	4,1	5,5
Болгария	1,8	1,3	1,4	1,4	1,2
Великобритания	13,2	3,4	3,1	2,4	1,6
Венгрия	3,7	2,3	2,6	3,5	6,1
Германия	30,3	31,6	44,3	50,5	56,9
Дания	0,0	0,4	0,0	0,2	0,1
Израиль	0,4	0,7	0,7	0,4	0,3
Индия	0,2	0,1	0,1	1,3	0,9
Ирландия	0,1	0,0	0,1	0,0	0,0
Испания	0,1	0,8	1,4	1,1	1,0
Италия	27,3	22,0	18,1	30,3	35,3
Канада	5,2	3,6	4,0	5,3	1,7
Кипр	9,7	4,0	1,7	0,5	0,8
Китай	0,1	0,5	3,5	10,7	16,1
Латвия	6,5	7,2	8,1	3,0	4,2
Литва	3,9	1,6	3,2	6,8	8,8
Нидерланды	2,3	6,2	7,0	9,2	13,3
Польша	16,8	26,2	30,1	24,8	44,1
Румыния	16,4	9,7	20,1	18,9	20,7
Словакия	1,9	0,7	1,8	2,6	1,5
Словения	0,1	1,0	0,3	0,7	2,3
США	21,3	14,5	20,2	34,9	44,1
Турция	2,5	1,9	2,7	4,4	4,5
Финляндия	0,2	0,6	0,3	0,6	1,9
Франция	2,6	3,9	9,8	4,5	3,9
Швейцария	20,4	4,0	0,8	1,6	6,1
Эстония	0,6	0,4	0,5	0,4	0,6
Другие страны	20,2	18,8	15,1	23,5	22,5

**ДОЛЯ ОСНОВНЫХ СТРАН-ПАРТНЕРОВ ПМР
ПО ЭКСПОРТУ В 2005 Г.**

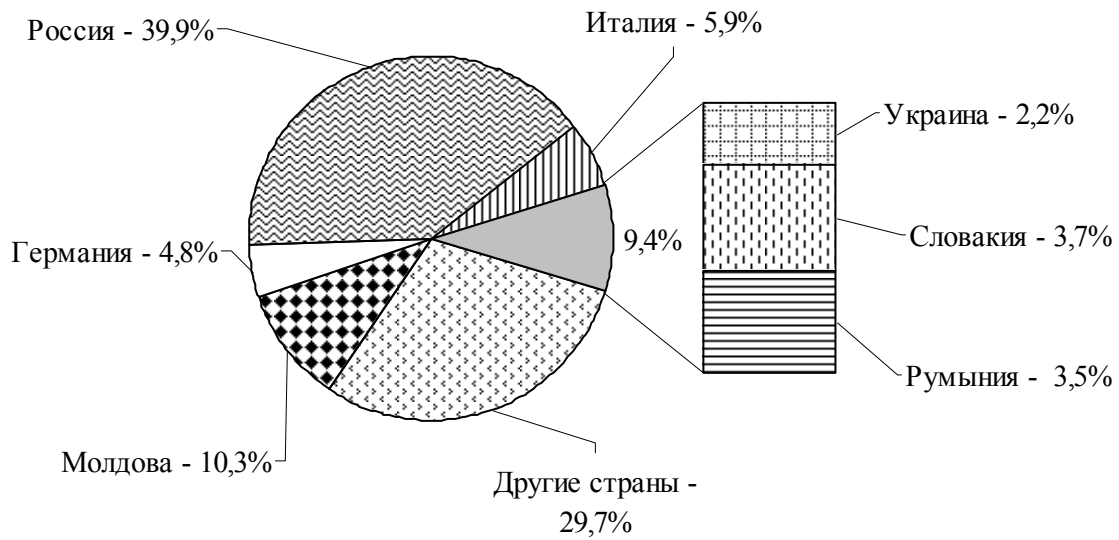

**ДОЛЯ ОСНОВНЫХ СТРАН-ПАРТНЕРОВ ПМР
В ИМПОРТЕ В 2005 Г.**

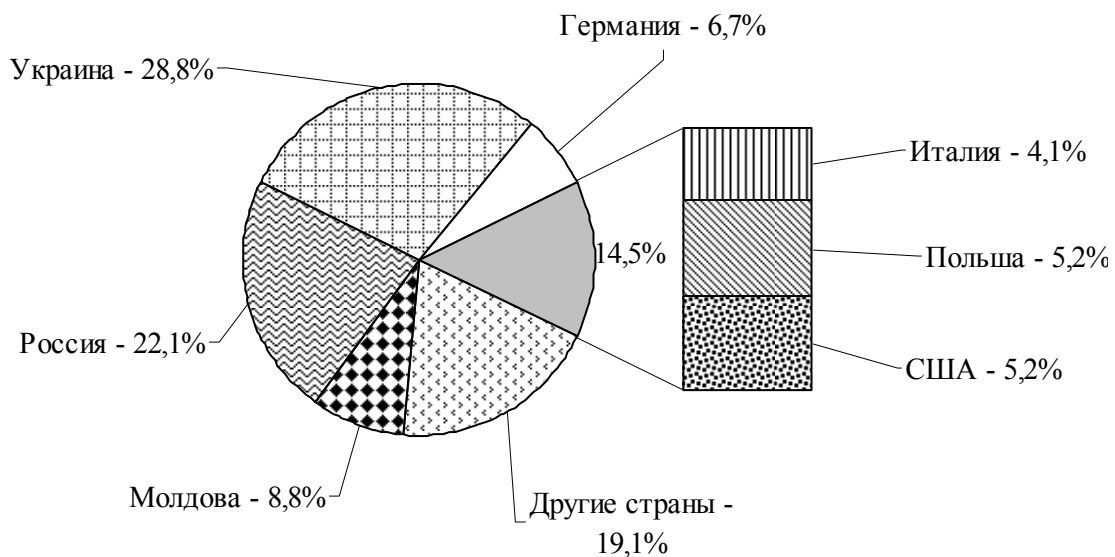

14.6. ТОВАРНАЯ СТРУКТУРА ЭКСПОРТА В СТРАНЫ СНГ
(ПО РАЗДЕЛАМ ТН ВЭД СНГ)
(миллионов долларов США)

	2001	2002	2003	2004	2005
Всего	196,0	113,7	185,2	229,6	308,4
в том числе:					
РАЗДЕЛ I. Живые животные; продукты животного происхождения	0,1	0,1	0,4	0,1	-
РАЗДЕЛ II. Продукты растительного происхождения	1,3	1,5	1,8	2,9	1,4
РАЗДЕЛ III. Жиры, масла животного, растительного происхождения, продукты их расщепления; готовые пищевые жиры; воски животного, растительного происхождения	1,0	0,3	0,3	0,0	0,0
РАЗДЕЛ IV. Готовые пищевые продукты; алкогольные и безалкогольные напитки и уксус; табак и его заменители	17,8	13,1	24,7	20,9	15,1
РАЗДЕЛ V. Минеральные продукты	49,1	44,2	49,1	44,1	48,1
РАЗДЕЛ VI. Продукция химич. и связанных с ней отраслей промышленности	0,2	0,3	0,1	0,2	0,1
РАЗДЕЛ VII. Полимерные материалы, пластмассы и изделия из них; каучук, резина и изделия из них	1,6	1,1	1,5	2,2	2,6
РАЗДЕЛ VIII. Необработанные шкура и кожа (кожевенное сырье), кожа, натуральный мех и изделия из них; шорно-седельные изделия и упряжь; дорожные принадлежности, дамские сумки и аналогичные им товары; изделия из кишок животных (кр. кетгута из натур.шелка)	0,0	0,0	0,0	0,0	0,0
РАЗДЕЛ IX. Древесина, пробка и изделия из них; древесный уголь; изделия из соломы, альфы или из пр. материалов для плетения; корзиночные и др. плетеные изделия	0,1	0,0	0,2	0,0	0,0
РАЗДЕЛ X. Масса из древесины, из др. волокнистых целлюлозных материалов; бумага и картон, регенерированные из отходов и макулатуры; бумага, картон и изделия из них	44,3	0,3	0,7	0,1	0,0
РАЗДЕЛ XI. Текстильные материалы и изделия	8,9	7,6	10,6	7,2	5,3
РАЗДЕЛ XII. Обувь, головные уборы, зонты, солнцезащитные зонты, трости, трости-сиденья, хлысты, кнуты и их части; обработанные перья и изделия из них; искусственные цветы; изделия из человеческого волоса	10,2	6,1	5,8	6,7	5,7
РАЗДЕЛ XIII. Изделия из камня, гипса, цемента, асбеста, слюды или аналогич. материалов; стекло и изделия из него	0,7	0,7	0,8	1,1	1,1
РАЗДЕЛ XIV. Жемчуг природный, культивированный, драгоценные или полудраг. камни, драг. металлы, металлы, плакированные драг. метал., и изделия из них; бижутерия; монеты	-	-	0,0	-	-
РАЗДЕЛ XV. Недрагоценные металлы и изделия из них	22,1	18,9	46,6	110,6	196,5
РАЗДЕЛ XVI. Машины, оборудование и механизмы; электротехническое оборудование; их части; звукозаписывающая и звуковоспроизводящая аппаратура, аппаратура для записи и воспроизведения телевизионного изображения и звука и их части и принадлежности	31,1	15,8	22,7	29,7	29,4
РАЗДЕЛ XVII. Средства наземного транспорта, летательные аппараты, плавучие ср-ва и относящиеся к транспорту устройства и оборудование	6,1	2,9	10,6	0,7	0,4
РАЗДЕЛ XVIII. Инструменты и аппараты оптические, фотографические, кинематографические, измерительные, контрольные, прецизионные, медицинские или хирургические; часы всех видов; музык. инструменты; их части и принадлежности	0,0	0,0	0,0	0,0	0,0
РАЗДЕЛ XIX. Оружие и боеприпасы; их части и принадлежности	0,9	-	-	-	-
РАЗДЕЛ XX. Разные промышленные товары	0,5	0,8	3,1	3,1	2,6
РАЗДЕЛ XXI. Произведения искусства, предметы коллекционирования и антиквариат	-	-	-	-	-
Товары, которые не были классифицированы согласно ТН ВЭД СНГ	-	-	6,1	-	-

14.7. ТОВАРНАЯ СТРУКТУРА ИМПОРТА ИЗ СТРАН СНГ
(ПО РАЗДЕЛАМ ТН ВЭД СНГ)
(миллионов долларов США)

	2001	2002	2003	2004	2005
Всего	312,3	280,6	393,5	502,2	542,3
в том числе:					
РАЗДЕЛ I. Живые животные; продукты животного происхождения	1,4	1,8	1,5	2,2	8,0
РАЗДЕЛ II. Продукты растительного происхождения	2,8	1,6	5,1	9,1	2,7
РАЗДЕЛ III. Жиры, масла животного, растительного происхождения, продукты их расщепления; готовые пищевые жиры; воски животного, растительного происхождения	0,8	1,1	1,3	1,6	1,9
РАЗДЕЛ IV. Готовые пищевые продукты; алкогольные и безалкогольные напитки и уксус; табак и его заменители	15,3	26,2	42,2	42,0	37,0
РАЗДЕЛ V. Минеральные продукты	146,4	143,9	155,7	165,9	179,4
РАЗДЕЛ VI. Продукция химич. и связанных с ней отраслей промышленности	9,1	10,0	9,8	14,6	19,9
РАЗДЕЛ VII. Полимерные материалы, пластмассы и изделия из них; каучук, резина и изделия из них	4,5	3,8	5,5	6,6	8,1
РАЗДЕЛ VIII. Необработанные шкура и кожа (кожевенное сырье), кожа, натуральный мех и изделия из них; шорно-седельные изделия и упряжь; дорожные принадлежности, дамские сумки и аналогичные им товары; изделия из кишок животных (кр. кетгута из натур.шелка)	1,9	0,7	1,0	0,5	0,7
РАЗДЕЛ IX. Древесина, пробка и изделия из них; древесный уголь; изделия из соломы, альфы или из пр. материалов для плетения; корзиночные и др. плетеные изделия	1,5	0,7	0,9	1,1	1,6
РАЗДЕЛ X. Масса из древесины, из др. волокнистых целлюлозных материалов; бумага и картон, регенерированные из отходов и макулатуры; бумага, картон и изделия из них	10,8	3,9	2,7	3,8	3,9
РАЗДЕЛ XI. Текстильные материалы и изделия	7,5	8,0	20,8	8,5	5,1
РАЗДЕЛ XII. Обувь, головные уборы, зонты, солнцезащитные зонты, трости, трости-сиденья, хлысты, кнуты и их части; обработанные перья и изделия из них; искусственные цветы; изделия из человеческого волоса	0,5	1,5	2,8	0,3	0,3
РАЗДЕЛ XIII. Изделия из камня, гипса, цемента, асбеста, слюды или аналогич. материалов; стекло и изделия из него	4,3	3,4	4,7	5,6	6,3
РАЗДЕЛ XIV. Жемчуг природный, культивированный, драгоценные или полудраг. камни, драг. металлы, металлы, плакированные драг. метал., и изделия из них; бижутерия; монеты	0,0	0,1	0,2	0,4	0,7
РАЗДЕЛ XV. Недрагоценные металлы и изделия из них	76,9	51,2	115,7	207,8	228,2
РАЗДЕЛ XVI. Машины, оборудование и механизмы; электротехническое оборудование; их части; звукозаписывающая и звуковоспроизводящая аппаратура, аппаратура для записи и воспроизведения телевизионного изображения и звука и их части и принадлежности	23,4	19,0	19,8	27,1	31,6
РАЗДЕЛ XVII. Средства наземного транспорта, летательные аппараты, плавучие ср-ва и относящиеся к транспорту устройства и оборудование	2,2	1,2	1,1	2,5	4,1
РАЗДЕЛ XVIII. Инструменты и аппараты оптические, фотографические, кинематографические, измерительные, контрольные, прецизионные, медицинские или хирургические; часы всех видов; музык. инструменты; их части и принадлежности	1,1	1,3	1,8	2,0	1,8
РАЗДЕЛ XIX. Оружие и боеприпасы; их части и принадлежности	0,1	0,0	0,0	0,0	-
РАЗДЕЛ XX. Разные промышленные товары	0,9	1,0	0,9	0,6	1,0
РАЗДЕЛ XXI. Произведения искусства, предметы коллекционирования и антиквариат	-	-	0,0	0,0	-
Товары, которые не были классифицированы согласно ТН ВЭД СНГ	0,9	0,2	-	-	-

14.8. ТОВАРНАЯ СТРУКТУРА ЭКСПОРТА В СТРАНЫ ВНЕ СНГ
(ПО РАЗДЕЛАМ ТН ВЭД СНГ)
(миллионов долларов США)

	2001	2002	2003	2004	2005
Всего	194,2	129,7	247,0	305,5	271,3
в том числе:					
РАЗДЕЛ I. Живые животные; продукты животного происхождения	0,0	-	0,1	-	-
РАЗДЕЛ II. Продукты растительного происхождения	1,2	2,2	1,6	1,0	5,8
РАЗДЕЛ III. Жиры, масла животного, растительного происхождения, продукты их расщепления; готовые пищевые жиры; воски животного, растительного происхождения	0,4	-	0,7	2,9	-
РАЗДЕЛ IV. Готовые пищевые продукты; алкогольные и безалкогольные напитки и уксус; табак и его заменители	0,8	3,3	4,5	1,5	0,5
РАЗДЕЛ V. Минеральные продукты	1,0	0,5	0,0	0,7	0,0
РАЗДЕЛ VI. Продукция химич. и связанных с ней отраслей промышленности	0,0	0,0	0,0	0,1	0,4
РАЗДЕЛ VII. Полимерные материалы, пластмассы и изделия из них; каучук, резина и изделия из них	0,0	0,1	0,3	0,2	0,2
РАЗДЕЛ VIII. Необработанные шкура и кожа (кожевенное сырье), кожа, натуральный мех и изделия из них; шорно-седельные изделия и упряжь; дорожные принадлежности, дамские сумки и аналогичные им товары; изделия из кишок животных (кр. кетгута из натур.шелка)	0,0	0,0	0,1	0,0	0,1
РАЗДЕЛ IX. Древесина, пробка и изделия из них; древесный уголь; изделия из соломы, альфы или из пр. материалов для плетения; корзиночные и др. плетеные изделия	0,0	0,0	0,0	0,0	0,0
РАЗДЕЛ X. Масса из древесины, из др. волокнистых целлюлозных материалов; бумага и картон, регенерированные из отходов и макулатуры; бумага, картон и изделия из них	0,0	0,0	0,0	0,0	0,0
РАЗДЕЛ XI. Текстильные материалы и изделия	29,1	30,5	53,1	60,5	67,5
РАЗДЕЛ XII. Обувь, головные уборы, зонты, солнцезащитные зонты, трости, трости-сиденья, хлысты, кнуты и их части; обработанные перья и изделия из них; искусственные цветы; изделия из человеческого волоса	1,8	2,8	13,0	10,9	12,4
РАЗДЕЛ XIII. Изделия из камня, гипса, цемента, асбеста, слюды или аналогич. материалов; стекло и изделия из него	-	0,0	0,0	0,0	0,0
РАЗДЕЛ XIV. Жемчуг природный, культивированный, драгоценные или полудраг. камни, драг. металлы, металлы, плакированные драг. метал., и изделия из них; бижутерия; монеты	-	-	-	-	-
РАЗДЕЛ XV. Недрагоценные металлы и изделия из них	159,2	88,9	169,7	225,3	182,1
РАЗДЕЛ XVI. Машины, оборудование и механизмы; электротехническое оборудование; их части; звукозаписывающая и звуковоспроизводящая аппаратура, аппаратура для записи и воспроизведения телевизионного изображения и звука и их части и принадлежности	0,6	1,1	3,5	2,4	2,0
РАЗДЕЛ XVII. Средства наземного транспорта, летательные аппараты, плавучие ср-ва и относящиеся к транспорту устройства и оборудование	0,1	0,2	0,4	-	0,2
РАЗДЕЛ XVIII. Инструменты и аппараты оптические, фотографические, кинематографические, измерительные, контрольные, прецизионные, медицинские или хирургические; часы всех видов; музык. инструменты; их части и принадлежности	0,0	0,0	0,0	-	0,0
РАЗДЕЛ XIX. Оружие и боеприпасы; их части и принадлежности	-	-	-	-	-
РАЗДЕЛ XX. Разные промышленные товары	0,0	0,0	0,0	0,0	0,0
РАЗДЕЛ XXI. Произведения искусства, предметы коллекционирования и антиквариат	-	-	-	-	-
Товары, которые не были классифицированы согласно ТН ВЭД СНГ	-	-	-	-	-

14.9. ТОВАРНАЯ СТРУКТУРА ИМПОРТА ИЗ СТРАН ВНЕ СНГ
(ПО РАЗДЕЛАМ ТН ВЭД СНГ)
(миллионов долларов США)

	2001	2002	2003	2004	2005
Всего	216,9	173,8	206,1	256,1	313,3
в том числе:					
РАЗДЕЛ I. Живые животные; продукты животного происхождения	28,9	36,4	38,8	57,6	104,4
РАЗДЕЛ II. Продукты растительного происхождения	3,1	3,4	8,2	9,1	5,7
РАЗДЕЛ III. Жиры, масла животного, растительного происхождения, продукты их расщепления; готовые пищевые жиры; воски животного, растительного происхождения	0,0	0,2	0,2	0,2	0,0
РАЗДЕЛ IV. Готовые пищевые продукты; алкогольные и безалкогольные напитки и уксус; табак и его заменители	78,0	33,5	27,9	17,3	26,4
РАЗДЕЛ V. Минеральные продукты	9,7	1,6	3,8	5,2	4,5
РАЗДЕЛ VI. Продукция химич. и связанных с ней отраслей промышленности	5,2	7,1	9,4	14,3	13,5
РАЗДЕЛ VII. Полимерные материалы, пластмассы и изделия из них; каучук, резина и изделия из них	8,3	7,7	9,4	9,9	11,7
РАЗДЕЛ VIII. Необработанные шкура и кожа (кожевенное сырье), кожа, натуральный мех и изделия из них; шорно-седельные изделия и упряжь; дорожные принадлежности, дамские сумки и аналогичные им товары; изделия из кишок животных (кр. кетгута из натур.шелка)	4,2	3,1	4,7	4,3	4,4
РАЗДЕЛ IX. Древесина, пробка и изделия из них; древесный уголь; изделия из соломы, альфы или из пр. материалов для плетения; корзиночные и др. плетеные изделия	1,2	1,6	3,7	3,6	2,6
РАЗДЕЛ X. Масса из древесины, из др. волокнистых целлюлозных материалов; бумага и картон, регенерированные из отходов и макулатуры; бумага, картон и изделия из них	2,8	3,8	5,5	4,2	3,9
РАЗДЕЛ XI. Текстильные материалы и изделия	35,9	28,5	28,8	39,9	51,2
РАЗДЕЛ XII. Обувь, головные уборы, зонты, солнцезащитные зонты, трости, трости-сиденья, хлысты, кнуты и их части; обработанные перья и изделия из них; искусственные цветы; изделия из человеческого волоса	1,3	1,4	3,7	4,3	2,3
РАЗДЕЛ XIII. Изделия из камня, гипса, цемента, асбеста, слюды или аналогич. материалов; стекло и изделия из него	7,0	6,2	9,1	11,8	9,5
РАЗДЕЛ XIV. Жемчуг природный, культивированный, драгоценные или полудраг. камни, драг. металлы, металлы, плакированные драг. метал., и изделия из них; бижутерия; монеты	0,0	0,0	0,0	0,0	0,1
РАЗДЕЛ XV. Недрагоценные металлы и изделия из них	12,4	8,6	19,9	20,1	19,6
РАЗДЕЛ XVI. Машины, оборудование и механизмы; электротехническое оборудование; их части; звукозаписывающая и звуковоспроизводящая аппаратура, аппаратура для записи и воспроизведения телевизионного изображения и звука и их части и принадлежности	14,7	25,5	24,1	42,0	38,6
РАЗДЕЛ XVII. Средства наземного транспорта, летательные аппараты, плавучие ср-ва и относящиеся к транспорту устройства и оборудование	0,7	1,9	3,8	5,9	7,3
РАЗДЕЛ XVIII. Инструменты и аппараты оптические, фотографические, кинематографические, измерительные, контрольные, прецизионные, медицинские или хирургические; часы всех видов; музык. инструменты; их части и принадлежности	1,5	1,5	2,7	3,5	3,2
РАЗДЕЛ XIX. Оружие и боеприпасы; их части и принадлежности	-	-	-	-	-
РАЗДЕЛ XX. Разные промышленные товары	1,9	1,7	2,4	2,7	4,4
РАЗДЕЛ XXI. Произведения искусства, предметы коллекционирования и антиквариат	-	-	-	-	-
Товары, которые не были классифицированы согласно ТН ВЭД СНГ	0,1	0,1	0,0	-	-

**15. ОСНОВНЫЕ СОЦИАЛЬНО-ЭКОНОМИЧЕСКИЕ ПОКАЗАТЕЛИ
ГОРОДОВ И РАЙОНОВ**

15.1. ОСНОВНЫЕ СОЦИАЛЬНО-ЭКОНОМИЧЕСКИЕ ПОКАЗАТЕЛИ ПО г. ТИРАСПОЛЬ

	2001	2002	2003	2004	2005
Население (на конец года), тыс. чел.	180,6	177,7	174,1	158,9 ¹⁾	156,7
Промышленность					
Объем промышленной продукции в сопоставимых ценах, в процентах к предыдущему году	119,3	97,0	104,2	103,1	102,8
Выпуск основных видов продукции:					
электроэнергия, млн. кВт/ч	3366	2942	2793	2891	2701
машины литейные, шт.	24	28	7	4	4
электромашинны крупные, шт.	1199	952	1012	1437	1050
электродвигатели взрывобезопасные, тыс. шт.	26	10	7	10	8
крышки для консервирования, млн. шт.	85	46	47	22	22
кирпич строительный, млн. шт.	13	15	14	18	16
стеклотара, млн. шт.	69	77	69	45	33
ткани х/б готовые (валовый выпуск), млн. м ² , в т.ч. товарные	79	83	95	101	119
консервы, млн. условных банок	19	12	9	0,0	0,0
коньяк, тыс. дал	360	364	677	584	508
Сельское хозяйство					
Посевные площади, га:					
зерновые и зернобобовые культуры	874	1074	295	1010	511
технические культуры	206	265	618	232	215
картофель, овощи и бахчевые культуры	454	298	94	58	130
кормовые культуры	133	194	98	89	60
Площади многолетних насаждений, га:					
плоды и ягоды	434	407	389	386	84
виноград	35	38	38	38	3
Валовой сбор, тонн:					
зерновые и зернобобовые культуры	3160	3232	365	2012	775
подсолнечник	197	354	744	242	140
овощи	4544	1128	446	359	107
плоды и ягоды	551	93	1023	27	1
виноград	90	92	-	-	-
Поголовье (на конец года), голов:					
крупный рогатый скот	72	88	22	9	9
свиньи	489	450	282	144	132
птица	-	418	-	-	-
Производство, тонн:					
скот и птица на убой (в живом весе)	13	21	29	7	4
молоко	49	65	22	15	12
яйца, тыс. шт.	-	6	12	-	-

¹⁾ С учетом переписи населения 2004 года.

ОСНОВНЫЕ СОЦИАЛЬНО-ЭКОНОМИЧЕСКИЕ ПОКАЗАТЕЛИ ГОРОДОВ И РАЙОНОВ

Продолжение

	2001	2002	2003	2004	2005
Капитальное строительство					
Ввод в действие основных фондов, млн. руб.	75,6	114,0	124,6	309,7	324,9
Инвестиции в основной капитал, млн. руб.	78,0	124,8	174,0	376,6	466,5
Ввод в действие жилых домов, тыс. м ² общей площади	10,2	16,0	15,8	2,2	9,2
Пассажирские перевозки					
автомобильным транспортом общего пользования					
Перевезено пассажиров, млн. чел.	4,1	4,1	4,1	4,8	3,1
Пассажирооборот, млн. пассажиро-километров	54,8	55,3	57,8	52,1	33,1
Грузовые перевозки автомобильным транспортом общего пользования					
Перевезено грузов, млн. т	1,5	1,5	1,8	1,8	1,6
Грузооборот, млн. т/км	21,2	22,4	17,0	11,7	11,4
Розничный товарооборот					
Объем розничного товарооборота, млн. руб.	448,2	634,7	841,4	1233,4	1711,7
Платные услуги населению					
Объем реализации платных услуг населению, млн. руб.	81,7	105,9	151,6	211,3	279,8
Жилищный фонд ¹⁾					
Весь жилищный фонд, тыс.м ²	3267,7	3280,0	3272,2	3263,1	3302,1
в том числе:					
государственный	-	482,6	464,5	176,6	139,6
муниципальный	-	894,8	779,7	747,3	665,2
частный	-	1860,7	1990,8	2265,5	2423,5
смешанный	-	41,9	37,2	73,7	73,8
Образование, культура и здравоохранение					
Число дневных общеобразовательных учреждений (на начало учебного года)					
	30	30	30	30	30
в них учащихся, тыс. чел.	24,1	22,8	21,4	20,1	19,0
Число учреждений начального и среднего профессионального образования (на начало учебного года)					
	13	12	12	11	11
в них учащихся (включая заочников), тыс. чел.	7,6	7,5	7,4	6,5	5,8
Число учреждений высшего профессионального образования (на начало учебного года)					
	2	3	3	3	3
в них студентов (включая заочников), тыс. чел.	10,2	10,7	10,9	11,7	12,2
Число массовых библиотек					
	11	11	11	11	11
в них ед. библиот. фонда, млн. экз.	0,8	0,8	0,8	0,8	0,8
Число клубных учреждений					
	23	17	17	11	12
Число музеев					
	5	5	5	5	5
Число театров					
	1	1	1	1	1
Число больничных учреждений					
	6	6	6	5	5
Число больничных коек, тыс.					
	1,8	1,9	1,8	1,8	1,6
Численность врачей всех специальностей, человек					
	821	827	823	849	875
Экология					
Вредные вещества, выброшенные в атмосферу стационарными источниками, тыс. т					
	28,4	34,9	23,6	19,3	12,9

¹⁾ Структура жилищного фонда приведена в соответствии с Жилищным кодексом от 19.07.2002г.

15.2. ОСНОВНЫЕ СОЦИАЛЬНО-ЭКОНОМИЧЕСКИЕ ПОКАЗАТЕЛИ ПО г. БЕНДЕРЫ

	2001	2002	2003	2004	2005
Население (на конец года), тыс. человек	131,3	129,6	128,2	104,9 ¹⁾	103,6
Промышленность					
Объем промышленной продукции в сопоставимых ценах, в процентах к предыдущему году	84,0	77,5	126,5	97,7	92,4
Выпуск основных видов продукции:					
кабельные изделия (по весу меди), тыс. т	2	1	3	4	4
сборные ж/б конструкции и изделия, тыс. м ³	11	4,0	6	7	9
шелковые ткани, млн. м ²	4	2	2	1	1
обувь, млн. пар	3	2	2	3	3
растительное масло, тыс. т	6	2	4	5	-
консервы, млн. условных банок	14	13	5	0	0,0
безалкогольные напитки, тыс. дал	63	39	32	25	21
Сельское хозяйство					
Посевные площади, га:					
зерновые и зернобобовые культуры	1198	1113	600	1539	1070
технические культуры	197	184	235	283	288
картофель, овощи и бахчевые культуры	198	158	49	16	33
кормовые культуры	921	1017	784	641	714
Площади многолетних насаждений, га:					
плоды и ягоды	194	60	34	135	105
виноград	425	425	416	416	388
Валовой сбор, тонн:					
зерновые и зернобобовые культуры	2914	3459	453	4392	2090
подсолнечник	197	125	259	293	122
овощи	566	487	131	127	51
плоды и ягоды	44	9	91	43	41
виноград	1368	1391	1351	1227	801
Поголовье (на конец года), голов:					
крупный рогатый скот	1172	1166	670	409	350
свиньи	409	568	291	146	131
Производство, тонн:					
скот и птица на убой (в живом весе)	110	93	162	61	31
молоко	895	846	423	204	366
Капитальное строительство					
Ввод в действие основных фондов, млн. руб.	16,8	24,7	20,4	30,7	32,2
Инвестиции в основной капитал, млн. руб.	18,6	37,7	23,2	32,1	26,6
Ввод в действие жилых домов, тыс. м ² общей площади	2,2	3,7	2,2	6,7	13,0

¹⁾ С учетом переписи населения 2004 года

Продолжение

	2001	2002	2003	2004	2005
Пассажирские перевозки					
автомобильным транспортом общего пользования					
Перевезено пассажиров, млн. чел.	5,4	4,1	2,4	1,6	1,3
Пассажирооборот, млн. пассажиро – километров	61,8	53,7	34,5	23,6	21,8
Грузовые перевозки автомобильным транспортом общего пользования					
Перевезено грузов, млн. т	0,1	0,1	0,1	0,2	0,1
Грузооборот, млн. т/км	0,8	1,4	2,9	3,5	2,8
Розничный товарооборот					
Объем розничного товарооборота, млн. руб.	129,4	178,9	234,4	329,0	446,0
Платные услуги населению					
Объем реализации платных услуг населению, млн. руб.	38,8	49,0	58,8	70,1	90,8
Жилищный фонд ¹⁾					
Весь жилищный фонд, тыс. м ²	2320,6	2325,7	2331,2	2312,2	2332,8
в том числе:					
государственный	-	158,8	135,2	730,7	122,8
муниципальный	-	675,8	645,1	12,4	546,9
частный	-	1465,8	1508,9	1554,0	1642,5
смешанный	-	25,3	42,0	15,1	20,6
Образование, культура и здравоохранение					
Число дневных общеобразовательных учреждений (на начало учебного года)	22	22	23	23	23
в них учащихся, тыс. чел.	14,2	13,2	12,3	11,5	11,0
Число учреждений начального и среднего профессионального образования (на начало учебного года)	6	6	6	6	7
в них учащихся (включая заочников), тыс. человек	3,4	3,3	3,5	3,4	3,3
Число массовых библиотек	12	12	12	12	12
в них ед. библиот. фонда, млн. экз.	0,4	0,4	0,4	0,4	0,5
Число клубных учреждений	6	6	6	6	6
Число музеев	6	6	6	6	6
Число больничных учреждений	4	4	4	4	4
Число больничных коек, тыс.	1,2	1,2	1,2	1,1	1,1
Численность врачей всех специальностей, человек	477	470	463	469	458
Экология					
Вредные вещества, выброшенные в атмосферу стационарными источниками, тыс. т	1,1	1,1	1,2	1,0	1,2

¹⁾ Структура приведена в соответствии с Жилищным кодексом от 19.07.2002г.

**15.3. ОСНОВНЫЕ СОЦИАЛЬНО-ЭКОНОМИЧЕСКИЕ ПОКАЗАТЕЛИ
ПО г. РЫБНИЦА И РЫБНИЦКОМУ РАЙОНУ**

	2001	2002	2003	2004	2005
Население (на конец года), тыс. чел.	90,9	89,4	88,0	82,4 ¹⁾	81,1
Промышленность					
Объем промышленной продукции в сопоставимых ценах, в процентах к предыдущему году	107,4	56,9	160,2	112,1	101,3
Выпуск основных видов продукции:					
сталь (валовый выпуск), тыс. т	967	513	886	1013	1048
готовый прокат (валовый выпуск), тыс. т	791	381	693	791	890
насосы, тыс. шт.	3	4	3	2	2
сборные ж/б конструкции и изделия, тыс. м ³	5	3	3	3	2
цемент, тыс. т	244	198	229	237	144
асбестоцементные листы, млн. условных плит	1	5	10	10	5
известь строительная, тыс. т	2	8	-	1	7
сахар-песок, тыс. т	3	2	-	-	-
Сельское хозяйство					
Посевные площади, тыс. га:					
зерновые и зернобобовые культуры	22,0	21,6	10,9	19,3	15,2
технические культуры	8,6	7,6	9,2	7,6	4,9
картофель, овощи и бахчевые культуры	0,9	0,6	0,4	0,3	0,1
кормовые культуры	10,7	10,7	9,5	10,1	7,8
Площади многолетних насаждений, тыс. га:					
плоды и ягоды	5,5	5,3	5,2	5,2	5,2
виноград	0,1	0,1	0,1	0,1	0,1
Валовой сбор, тыс. т:					
зерновые и зернобобовые культуры	48,2	48,1	6,5	45,0	34,6
сахарная свекла	21,7	17,8	3,5	0,0	-
подсолнечник	4,6	6,9	7,1	6,5	5,8
овощи	2,4	1,1	0,4	0,4	0,3
плоды и ягоды	6,7	5,6	14,5	5,8	0,8
виноград, тонн	20,1	17,7	11,6	5,1	-
Поголовье (на конец года), тыс. голов:					
крупный рогатый скот	7,6	7,6	6,7	5,2	4,8
свиньи	3,8	5,2	3,4	2,8	4,2
птица	23,6	30,6	2,5	1,2	2,2
Производство, тыс. т:					
скот и птица на убой (в живом весе)	1,1	0,6	1,3	0,9	0,7
молоко	8,4	9,2	7,7	5,3	5,9
яйца, тыс. шт.	322	734	754	60	13,6

¹⁾ С учетом переписи населения 2004 года

ОСНОВНЫЕ СОЦИАЛЬНО-ЭКОНОМИЧЕСКИЕ ПОКАЗАТЕЛИ ГОРОДОВ И РАЙОНОВ

Продолжение

	2001	2002	2003	2004	2005
Капитальное строительство					
Ввод в действие основных фондов, млн. руб.	103,7	97,7	81,7	100,7	176,0
Инвестиции в основной капитал, млн. руб.	85,5	43,4	67,7	103,9	99,0
Ввод в действие жилых домов, тыс. м ² общей площади	3,3	1,7	2,6	1,4	6,9
Пассажирские перевозки					
автомобильным транспортом общего пользования					
Перевезено пассажиров, млн. чел.	4,4	1,4	1,8	2,9	3,1
Пассажирооборот, млн. пассажиро - километров	43,6	25,7	30,8	38,1	40,7
Грузовые перевозки автомобильным транспортом общего пользования					
Перевезено грузов, млн. т	0,6	0,3	0,6	0,6	0,5
Грузооборот, млн. т/км	5,0	2,5	2,9	2,8	2,1
Розничный товарооборот					
Объем розничного товарооборота, млн. руб.	116,2	168,5	197,5	298,1	465,6
Платные услуги населению					
Объем реализации платных услуг населению, млн. руб.	23,0	25,1	34,6	48,0	57,3
Жилищный фонд ¹⁾					
Весь жилищный фонд, тыс. м ²	1884,8	1885,4	1880,1	1903,7	1905,9
в том числе:					
государственный	-	88,6	69,9	50,8	44,4
муниципальный	-	243,7	234,0	212,2	174,7
частный	-	1449,9	1474,1	1494,8	1518,9
смешанный	-	103,2	102,1	145,9	167,9
Образование, культура и здравоохранение					
Число дневных общеобразовательных учреждений (на начало учебного года)	39	39	38	39	38
в них учащихся, тыс. человек	13,2	12,4	11,8	10,9	10,3
Число учреждений начального и среднего профессионального образования (на начало учебного года)	2	2	2	2	2
в них учащихся (включая заочников), тыс. чел.	0,7	0,7	0,7	0,7	0,7
Число массовых библиотек	31	31	30	30	30
в них ед. библиот. фонда, млн. экз.	0,4	0,4	0,5	0,5	0,5
Число клубных учреждений	32	32	30	30	30
Число музеев	8	8	8	8	7
Число больничных учреждений	2	2	2	2	2
Число больничных коек, тыс.	0,8	1,0	1,0	1,0	1,0
Численность врачей всех специальностей, человек	270	258	254	257	256
Экология					
Вредные вещества, выброшенные в атмосферу стационарными источниками, тыс. т	3,7	2,2	3,1	3,7	4,1

¹⁾ Структура жилищного фонда приведена в соответствии с Жилищным кодексом от 19.07.2002г.

**15.4. ОСНОВНЫЕ СОЦИАЛЬНО-ЭКОНОМИЧЕСКИЕ ПОКАЗАТЕЛИ
ПО г. ДУБОССАРЫ И ДУБОССАРСКОМУ РАЙОНУ**

	2001	2002	2003	2004	2005
Население (на конец года), тыс. человек	45,7	45,0	44,4	37,4 ¹⁾	37,1
Промышленность Объем промышленной продукции в сопоставимых ценах, в процентах к предыдущему году	102,8	99,4	89,5	106,2	110,8
Выпуск основных видов продукции:					
электроэнергия, млн. кВт/ч	283	286	223	266	295
сборный железобетон, тыс. м ³	0,3	0,2	0,3	0,1	0,1
хлебобулочные изделия, т	2188	1781	1730	1388	786
консервы, млн. условных банок	0,0	-	-	-	-
Сельское хозяйство					
Посевные площади, тыс. га:					
зерновые и зернобобовые культуры	9,2	10,9	4,1	7,2	6,5
технические культуры	3,8	3,2	3,7	3,0	3,0
картофель, овощи и бахчевые культуры	0,2	0,1	0,0	0,0	-
кормовые культуры	2,9	2,4	2,0	1,1	0,7
Площади многолетних насаждений, тыс. га:					
плоды и ягоды	1,5	1,1	0,8	0,8	0,6
виноград	0,4	0,3	0,3	0,3	0,1
Валовой сбор, тыс. т.					
зерновые и зернобобовые культуры	18,6	21,9	2,5	15,1	6,8
сахарная свекла	1,1	1,2	-	-	-
подсолнечник	2,6	2,8	3,3	1,7	1,0
овощи	0,4	0,1	0,0	0,0	-
плоды и ягоды	0,2	0,1	1,2	0,2	-
виноград	1,2	1,7	2,0	2,1	-
Поголовье (на конец года), тыс. голов:					
крупный рогатый скот	1,3	1,1	0,5	0,3	0,1
свиньи	1,7	1,8	0,4	0,2	0,0
птица	44,4	41,3	11,4	21,0	8,5
Производство, тыс. т					
скот и птица на убой (в живом весе)	0,2	0,2	0,3	0,1	0,0
молоко	1,0	0,8	0,5	0,2	0,2
яйца, тыс. шт.	1713	3062	1897	582	631
Капитальное строительство					
Ввод в действие основных фондов, млн. руб.	16,3	20,2	9,7	17,3	27,3
Инвестиции в основной капитал, млн. руб.	22,7	15,1	16,6	14,6	14,7
Ввод в действие жилых домов, тыс. м ² общей площади	2,7	3,7	2,3	5,8	2,8

¹⁾ С учетом переписи населения 2004 года

ОСНОВНЫЕ СОЦИАЛЬНО-ЭКОНОМИЧЕСКИЕ ПОКАЗАТЕЛИ ГОРОДОВ И РАЙОНОВ

Продолжение

	2001	2002	2003	2004	2005
Пассажирские перевозки					
автомобильным транспортом общего пользования					
Перевезено пассажиров, млн. чел.	0,2	0,02	0,04	0,1	0,1
Пассажирооборот, млн. пассажиро – километров	4,4	1,0	0,6	3,0	3,7
Грузовые перевозки автомобильным транспортом общего пользования					
Перевезено грузов, млн. т	0,07	0,08	0,07	0,06	0,09
Грузооборот, млн. т/км	1,3	1,1	1,3	2,5	2,0
Розничный товарооборот					
Объем розничного товарооборота, млн. руб.	41,5	64,5	74,7	110,1	154,1
Платные услуги населению					
Объем реализации платных услуг населению, млн. руб.	8,2	9,8	12,2	16,8	21,4
Жилищный фонд ¹⁾					
Весь жилищный фонд, тыс. м ²	808,4	800,8	802,4	805,4	807,0
в том числе:					
государственный	-	38,6	27,7	19,0	18,0
муниципальный	-	58,1	53,6	52,1	47,8
частный	-	702,9	719,9	727,7	735,6
смешанный	-	1,2	1,2	6,6	5,6
Образование, культура и здравоохранение					
Число дневных общеобразовательных учреждений (на начало учебного года)	21	21	21	21	21
в них учащихся, тыс. человек	5,4	5,2	4,8	4,5	4,3
Число учреждений начального и среднего профессионального образования (на начало учебного года)	2	2	2	2	2
в них учащихся (включая заочников), тыс. человек	0,7	0,7	0,6	0,5	0,5
Число массовых библиотек	18	18	18	18	18
в них ед. библиот. фонда, млн. экз.	0,3	0,3	0,3	0,3	0,3
Число клубных учреждений	20	19	19	19	19
Число музеев	2	2	2	2	2
Число больничных учреждений	3	3	3	3	3
Число больничных коек, тыс.	0,6	0,5	0,4	0,4	0,4
Численность врачей всех специальностей, человек	119	123	115	118	122
Экология					
Вредные вещества, выброшенные в атмосферу стационарными источниками, тыс. т	0,1	0,1	0,1	0,1	0,1

¹⁾ Структура жилищного фонда приведена в соответствии с Жилищным кодексом от 19.07.2002г.

**15.5. ОСНОВНЫЕ СОЦИАЛЬНО-ЭКОНОМИЧЕСКИЕ ПОКАЗАТЕЛИ
ПО г. СЛОБОДЗЕЯ И СЛОБОДЗЕЙСКОМУ РАЙОНУ**

	2001	2002	2003	2004	2005
Население (на конец года), тыс. чел.	109,3	108,2	106,8	95,6 ¹⁾	95,1
Промышленность					
Объем промышленной продукции (в сопоставимых ценах), в процентах к предыдущему году	139,0	105,4	94,4	102,6	85,3
Выпуск основных видов продукции					
песок, тыс. м ³	40	45	60	60	91
консервы, млн. условных банок	8	7	4	2	1
улов рыбы, т	81	88	85	94	91
Сельское хозяйство					
Посевные площади, тыс. га:					
зерновые и зернобобовые культуры	19,0	24,0	12,5	17,9	13,9
технические культуры картофель, овощи и бахчевые культуры	6,1	5,9	7,9	4,2	3,9
кормовые культуры	2,2	1,8	1,0	1,3	1,9
Площади многолетних насаждений, тыс.га:					
плоды и ягоды	10,1	9,1	7,5	3,2	1,8
виноград	5,1	4,2	3,3	1,1	0,8
виноград	0,4	0,4	0,4	0,0	0,1
Валовой сбор, тыс. т					
зерновые и зернобобовые культуры	52,6	52,4	14,9	62,8	39,5
сахарная свекла	0,9	0,6	0,0	0,0	-
подсолнечник	5,5	4,4	10,2	5,2	5,0
овощи	9,9	5,0	3,3	8,5	11,7
плоды и ягоды	5,2	1,7	11,7	1,9	2,7
виноград	0,8	0,9	0,5	0,1	0,1
Поголовье (на конец года), тыс. голов:					
крупный рогатый скот	5,3	5,1	3,3	1,0	1,0
свиньи	2,4	3,0	1,1	0,3	2,5
птица	4,0	2,4	-	-	0,3
Производство, тыс. т:					
скот и птица на убой (в живом весе)	0,7	0,6	0,7	0,3	0,1
молоко	5,4	5,4	4,1	1,5	1,3
яйца, тыс. шт.	10	90	36	-	16,2

¹⁾ С учетом переписи населения 2004 года

Продолжение

	2001	2002	2003	2004	2005
Капитальное строительство					
Ввод в действие основных фондов, млн. руб.	3,3	7,2	16,2	14,0	22,9
Инвестиции в основной капитал, млн. руб.	3,7	8,0	16,3	15,6	14,7
Ввод в действие жилых домов, тыс. м ² общей площади	15,8	19,1	18,3	14,1	13,2
Грузовые перевозки автомобильным транспортом общего пользования					
Перевезено грузов, млн. т.	0,0	0,1	0,0	0,01	0,0
Грузооборот, млн. т/км	0,2	0,5	0,2	0,5	0,3
Розничный товарооборот					
Объем розничного товарооборота, млн. руб.	39,0	52,7	78,9	120,7	180,7
Платные услуги населению					
Объем реализации платных услуг населению, млн. руб.	13,9	16,0	22,1	27,0	30,6
Жилищный фонд ¹⁾					
Весь жилищный фонд, тыс. м ²	2151,9	2158,8	2221,8	2225,7	2236,2
в том числе:					
государственный	-	28,8	17,2	27,8	23,7
муниципальный	-	125,9	307,6	102,9	99,4
частный	-	1998,7	1896,9	2081,1	2106,2
смешанный	-	5,4	-	13,9	6,9
Образование, культура и здравоохранение					
Число дневных общеобразовательных учреждений (на начало учебного года)	32	32	32	32	31
в них учащихся, тыс. чел.	14,5	13,4	12,4	11,6	10,9
Число учреждений начального и среднего профессионального образования (на начало учебного года)	1	1	1	1	1
в них учащихся (включая заочников), тыс. чел.	0,4	0,4	0,4	0,4	0,3
Число массовых библиотек	36	35	35	35	26
в них ед. библиот. фонда, млн. экз.	0,4	0,4	0,4	0,4	0,4
Число клубных учреждений	22	21	21	21	21
Число музеев	5	5	5	5	6
Число больничных учреждений	4	4	4	4	1
Число больничных коек, тыс.	0,5	0,5	0,5	0,5	0,3
Численность врачей всех специальностей, человек	164	128	153	151	163
Экология					
Вредные вещества, выброшенные в атмосферу стационарными источниками, тыс. т	2,3	0,2	0,3	0,5	2,5

¹⁾ Структура жилищного фонда приведена в соответствии с Жилищным кодексом от 19.07.2002г.

**15.6. ОСНОВНЫЕ СОЦИАЛЬНО-ЭКОНОМИЧЕСКИЕ ПОКАЗАТЕЛИ
ПО г. ГРИГОРИОПОЛЬ И ГРИГОРИОПОЛЬСКОМУ РАЙОНУ**

	2001	2002	2003	2004	2005
Население (на конец года), тыс. чел.	52,2	51,7	51,0	47,9 ¹⁾	47,2
Промышленность					
Объем промышленной продукции в сопоставимых ценах, в процентах к предыдущему году	157,0	78,3	121,1	68,0	101,0
Выпуск основных видов продукции:					
трубы и детали трубопровода, км	85	157	140	11	-
минеральные удобрения, т	71	-	-	-	-
хлебобулочные изделия, т	1874	1526	1644	1335	1236
консервы, млн. условных банок	10	7	6	1	-
Сельское хозяйство					
Посевные площади, тыс. га:					
зерновые и зернобобовые культуры	20,5	23,7	9,4	12,5	8,7
технические культуры	7,3	6,0	5,6	3,5	2,2
картофель, овощи и бахчевые культуры	1,4	1,6	0,9	0,6	0,3
кормовые культуры	9,6	10,1	7,9	5,2	4,0
Площади многолетних насаждений, тыс. га:					
плоды и ягоды	3,3	3,0	2,7	2,5	1,9
виноград	0,5	0,5	0,4	0,2	0,3
Валовой сбор, тыс. т.					
зерновые и зернобобовые культуры	46,1	49,3	7,9	32,3	15,4
сахарная свекла	0,6	0,3	-	-	-
подсолнечник	4,9	4,9	5,0	2,5	2,1
овощи	5,2	1,5	5,5	3,3	1,4
плоды и ягоды	1,1	0,6	3,4	0,1	0,0
виноград	0,3	0,3	0,3	0,0	-
Поголовье (на конец года), тыс. голов:					
крупный рогатый скот	2,9	2,8	2,1	1,6	1,1
свиньи	1,3	1,4	0,4	0,6	0,3
птица	5,6	6,4	0,3	0,0	1,4
Производство, тыс. т					
скот и птица на убой (в живом весе)	0,4	0,3	0,3	0,2	0,1
молоко	2,6	2,9	2,1	1,7	1,4
яйца, тыс. шт.	14	78	40	7	22
Капитальное строительство					
Ввод в действие основных фондов, млн. руб.	4,2	0,5	3,2	11,2	3,5
Инвестиции в основной капитал, млн. руб.	1,3	0,5	9,0	6,7	4,4
Ввод в действие жилых домов, тыс. м ² общей площади	1,1	2,1	1,6	4,0	2,1

¹⁾ С учетом переписи населения 2004 года

	2001	2002	2003	2004	2005
Пассажирские перевозки					
автомобильным транспортом общего пользования					
Перевезено пассажиров, млн. человек	0,1	0,1	0,1	0,1	0,0
Пассажируоборот, млн. пассажиро – километров	4,6	3,7	3,8	4,0	1,9
Грузовые перевозки автомобильным транспортом общего пользования					
Перевезено грузов, млн. т	0,01	0,01	0,01	0,01	0,03
Грузооборот, млн. т/км	1,0	0,2	0,1	0,1	0,1
Розничный товарооборот					
Объем розничного товарооборота, млн. руб.	13,9	19,5	26,8	40,1	51,4
Платные услуги населению					
Объем реализации платных услуг населению, млн. руб.	5,9	7,9	9,7	11,7	13,6
Жилищный фонд ¹⁾					
Весь жилищный фонд, тыс. м ²	1190,4	1192,6	1168,2	1177,7	1181,4
в том числе:					
государственный	-	114,6	84,9	79,2	41,0
муниципальный	-	31,4	36,8	45,6	62,9
частный	-	1046,6	1046,5	1043,4	1069,7
смешанный	-	-	-	9,5	7,8
Образование, культура и здравоохранение					
Число дневных общеобразовательных учреждений (на начало учебного года)	19	19	19	17	17
в них учащихся, тыс. человек	8,3	7,8	7,1	6,8	6,4
Число учреждений начального и среднего профессионального образования (на начало учебного года)	1	1	1	1	1
в них учащихся (включая заочников), тыс. чел.	0,2	0,2	0,2	0,2	0,1
Число массовых библиотек	26	27	27	27	27
в них ед. библиот. фонда, млн. экз.	0,3	0,3	0,3	0,3	0,3
Число клубных учреждений	20	20	20	20	20
Число музеев	2	2	2	2	2
Число больничных учреждений	3	2	2	2	2
Число больничных коек, тыс.	0,5	0,3	0,3	0,4	0,4
Численность врачей всех специальностей, человек	99	94	93	91	86
Экология					
Вредные вещества, выброшенные в атмосферу стационарными источниками, тыс. т	1,5	0,4	0,2	0,2	0,2

¹⁾ Структура жилищного фонда приведена в соответствии с Жилищным кодексом от 19.07.2002г.

**15.7. ОСНОВНЫЕ СОЦИАЛЬНО-ЭКОНОМИЧЕСКИЕ ПОКАЗАТЕЛИ
ПО г. КАМЕНКА И КАМЕНСКОМУ РАЙОНУ**

	2001	2002	2003	2004	2005
Население (на конец года), тыс. чел.	32,5	32,0	31,3	27,2 ¹⁾	26,6
Промышленность					
Объем промышленной продукции в сопоставимых ценах, в процентах к предыдущему году	129,6	108,1	147,4	43,0	в 2,3 р.
Выпуск основных видов продукции:					
консервы, млн. условных банок	3	5	1	1	9
хлебобулочные изделия, т	1214	1006	1068	870	585
Сельское хозяйство					
Посевные площади, тыс. га:					
зерновые и зернобобовые культуры	11,1	11,8	6,1	8,0	6,4
технические культуры	5,1	4,4	3,9	3,8	3,0
картофель, овощи и бахчевые культуры	0,4	0,3	0,2	0,1	0,3
кормовые культуры	2,9	2,2	4,0	2,2	1,3
Площади многолетних насаждений, тыс. га:					
плоды и ягоды	0,8	0,7	0,5	0,4	0,3
виноград	0,3	0,3	0,3	0,2	0,2
Валовой сбор, тыс.т.					
зерновые и зернобобовые культуры	24,3	25,6	9,1	22,7	17,4
сахарная свекла	8,6	8,1	-	-	5,0
подсолнечник	3,1	3,9	4,8	3,1	2,4
овощи	1,5	2,2	1,0	0,4	3,0
плоды и ягоды	1,5	0,4	6,1	0,4	0,4
виноград, тонн	95	180	130	56	3
Поголовье (на конец года), тыс. голов:					
крупный рогатый скот	2,2	2,7	1,8	1,3	0,9
свиньи	1,6	1,9	0,6	1,0	0,9
птица	7,3	8,6	1,9	0,6	1,3
Производство, тыс. т					
скот и птица на убой (в живом весе)	0,2	0,3	0,6	0,2	0,2
молоко	1,3	1,1	0,8	0,3	0,0
яйца, тыс. шт.	159	71	37	10	6,2
Капитальное строительство					
Ввод в действие основных фондов, млн. руб.	0,4	1,0	0,4	16,8	9,5
Инвестиции в основной капитал, млн. руб.	0,4	1,2	0,4	17,1	10,2
Ввод в действие жилых домов, тыс. м ² общей площади	0,5	2,6	0,9	2,1	1,2

¹⁾ С учетом переписи населения 2004 года

Продолжение

	2001	2002	2003	2004	2005
Пассажирские перевозки					
автомобильным транспортом общего пользования					
Перевезено пассажиров, млн. человек	0,2	0,2	0,2	0,1	0,1
Пассажирооборот, млн. пассажиро – километров	6,7	5,9	6,0	3,5	2,5
Грузовые перевозки автомобильным транспортом общего пользования					
Перевезено грузов, млн. т	0,0	0,0	0,0	-	-
Грузооборот, млн. т/км	0,1	0,03	0,04	-	-
Розничный товароборот					
Объем розничного товарооборота, млн. руб.	19,5	26,0	36,5	49,9	63,7
Платные услуги населению					
Объем реализации платных услуг населению, млн. руб.	6,3	8,0	9,2	13,5	19,1
Жилищный фонд ¹⁾					
Весь жилищный фонд, тыс. м ²	778,0	780,0	780,3	778,6	777,8
в том числе:					
государственный	-	32,9	29,1	38,5	9,9
муниципальный	-	40,9	67,3	56,0	71,7
частный	-	692,6	683,9	678,2	681,6
смешанный	-	13,6	-	5,9	14,6
Образование, культура и здравоохранение					
Число дневных общеобразовательных учреждений (на начало учебного года)	16	16	16	16	16
в них учащихся, тыс. чел.	4,0	3,7	3,4	3,1	2,9
Число учреждений начального и среднего профессионального образования (на начало учебного года)	1	1	1	1	1
в них учащихся (включая заочников), тыс. чел.	0,4	0,4	0,4	0,4	0,3
Число массовых библиотек	17	17	17	17	17
в них ед. библиот. фонда, млн. экз.	0,2	0,3	0,3	0,3	0,2
Число клубных учреждений	23	23	23	23	23
Число музеев	6	6	6	6	6
Число больничных учреждений	2	1	1	1	1
Число больничных коек, тыс.	0,5	0,3	0,3	0,3	0,3
Численность врачей всех специальностей, человек	100	92	91	93	87
Экология					
Вредные вещества, выброшенные в атмосферу стационарными источниками, тыс. т	1,3	1,1	1,1	0,8	0,8

¹⁾ Структура жилищного фонда приведена в соответствии с Жилищным кодексом от 19.07.2002г.

