

ГОСУДАРСТВЕННАЯ СЛУЖБА СТАТИСТИКИ  
МИНИСТЕРСТВА ЭКОНОМИКИ  
ПРИДНЕСТРОВСКОЙ МОЛДАВСКОЙ РЕСПУБЛИКИ

**СТАТИСТИЧЕСКИЙ  
ЕЖЕГОДНИК  
2004**

Статистический сборник  
(за 1999-2003 г.г.)

Тирасполь  
2004

**Редакционная коллегия:**

Л.В.Диконова – Председатель редакционной коллегии

Н.А.Случинская

**ОТВЕТСТВЕННЫЕ ЗА РАЗДЕЛЫ СБОРНИКА:**

|                                  |                 |         |
|----------------------------------|-----------------|---------|
| Население                        | М.К. Арнаут     | 9-13-91 |
| Социальная сфера                 | М.К. Арнаут     | 9-13-91 |
| Труд                             | В.Я. Кондрашова | 9-13-91 |
| Доходы населения                 | В.Я. Кондрашова | 9-13-91 |
| Валовой внутренний продукт       | Н.Л.Романенко   | 9-73-70 |
| Промышленность                   | В.А.Дарская     | 9-70-11 |
| Сельское хозяйство               | В.А.Дарская     | 9-70-11 |
| Транспорт и связь                | М.Л. Фролова    | 9-24-31 |
| Инвестиционная деятельность      | В.А. Дарская    | 9-70-11 |
| Торговля                         | М.Л. Фролова    | 9-24-31 |
| Внешнеэкономическая деятельность | М.Л. Фролова    | 9-24-31 |
| Цены и тарифы                    | М.Г.Гулина      | 9-21-29 |
| Финансы и кредит                 | Н.Л.Романенко   | 9-73-70 |

## ПРЕДИСЛОВИЕ

Настоящий сборник является наиболее полным ежегодным изданием Государственной службы статистики Министерства экономики Приднестровской Молдавской Республики, отражающим явления и процессы, происходящие в экономической, социальной и политической жизни республики.

Сборник подготовлен на основе данных, получаемых органами государственной статистики от предприятий, организаций, населения путем проведения переписей, выборочных обследований и других форм статистического наблюдения, данных министерств и ведомств республики: Министерства внутренних дел, Министерства здравоохранения и социальной защиты, Министерства просвещения, Министерства природных ресурсов и экологического контроля, Бюджетного управления и других.

В ежегоднике представлена информация о населении, его занятости и доходах, социальной сфере, инфляционных процессах. Значительное место в сборнике отведено показателям, которые характеризуют положение в отдельных отраслях экономики – промышленности, сельском хозяйстве, транспорте, отраслях, обслуживающих население.

В сборник включено более 40 графиков и диаграмм.

Данные рассчитаны в соответствии с принципами современной методологии, что позволяет сопоставить их с международными показателями.

В каждом разделе к отдельным статистическим показателям даны методологические пояснения.

По важнейшим показателям представлены данные по городам и районам республики.

1 января 2001 г. проведена деноминация рубля, масштаб деноминации 1 000 000 : 1. Стоимостные показатели с 2001 г. приведены с учетом деноминации.

По отдельным показателям данные за предыдущие годы уточнены по сравнению с опубликованными ранее.

## СОКРАЩЕНИЯ

|                                       |                       |
|---------------------------------------|-----------------------|
| мм – миллиметр                        | руб. – рубль          |
| м – метр                              | дол. – доллар         |
| м <sup>3</sup> – кубический метр      | г. – год              |
| м <sup>2</sup> – квадратный метр      | шт. – штука           |
| км – километр                         | л – литр              |
| км <sup>3</sup> – кубический километр | дал – декалитр        |
| км <sup>2</sup> – квадратный километр | га – гектар           |
| ц – центнер                           | экз. – экземпляр      |
| кг – килограмм                        | р. – раз              |
| т – тонна                             | т/км – тонно-километр |
| тыс. – тысяча                         | кВт – киловатт        |
| млн. – миллион                        | Гкал – гигакалория    |
| млрд. – миллиард                      | кВт/ч – киловатт-час  |
| трлн. – триллион                      | чел. – человек        |
| - явление отсутствует                 |                       |
| ... данных не имеется                 |                       |
| 0.0 небольшая величина                |                       |

В отдельных случаях незначительные расхождения между итогом и суммой слагаемых объясняются округлением данных.

## СОДЕРЖАНИЕ

Стр.

**1. ОСНОВНЫЕ СОЦИАЛЬНЫЕ И  
ЭКОНОМИЧЕСКИЕ ХАРАКТЕРИСТИКИ  
ПРИДНЕСТРОВСКОЙ МОЛДАВСКОЙ РЕСПУБЛИКИ**

|      |   |    |
|------|---|----|
| 1.1. | Краткая характеристика Приднестровской Молдавской Республики            | 15 |
| 1.2. | Географическое положение и природные условия                            | 16 |
| 1.3. | Административно-территориальное деление республики                      | 17 |
| 1.4. | Основные социально-экономические показатели                             | 18 |
| 1.5. | Основные социально-экономические показатели в расчете на душу населения | 24 |

**2. НАСЕЛЕНИЕ**

|      |   |    |
|------|---|----|
| 2.1. | Численность и плотность населения                         | 27 |
| 2.2. | Численность мужчин и женщин                               | 29 |
| 2.3. | Национальный состав населения                             | 29 |
| 2.4. | Браки и разводы   | 29 |
| 2.5. | Рождаемость, смертность и естественный прирост населения  | 31 |
| 2.6. | Смертность по основным классам причин смерти              | 33 |
| 2.7. | Младенческая смертность по основным классам причин смерти | 33 |
| 2.8. | Миграционное движение                                     | 34 |
| 2.9. | Города с численностью населения 50 000 и более человек    | 34 |

**3. ТРУДОВЫЕ РЕСУРСЫ И ЗАНЯТОСТЬ НАСЕЛЕНИЯ**

|      |   |    |
|------|---|----|
| 3.1. | Трудовые ресурсы  | 38 |
| 3.2. | Распределение численности занятого населения на предприятиях, в учреждениях и организациях различных форм собственности | 38 |
| 3.3. | Численность занятых в экономике по отраслям   | 40 |
| 3.4. | Численность занятых в негосударственном секторе экономики по отраслям   | 43 |
| 3.5. | Численность безработных, зарегистрированных в органах Государственной службы занятости                                  | 44 |
| 3.6. | Потребность в работниках, заявленная предприятиями и организациями в органы Государственной службы занятости            | 44 |
| 3.7. | Распределение численности безработных, зарегистрированных в органах Государственной службы занятости, по возрасту       | 44 |

|       |   |    |
|-------|---|----|
| 3.8.  | Распределение численности безработных, зарегистрированных в органах Государственной службы занятости, по уровню образования             | 45 |
| 3.9.  | Распределение численности безработных, трудоустроенных органами Государственной службы занятости по продолжительности перерыва в работе | 45 |
| 3.10. | Движение численности работников по отраслям экономики   | 46 |

## **4. УРОВЕНЬ ЖИЗНИ НАСЕЛЕНИЯ И СОЦИАЛЬНАЯ СФЕРА**

### **4.1. Доходы населения**

|        |  |    |
|--------|--|----|
| 4.1.1. | Денежные доходы и расходы населения  | 47 |
| 4.1.2. | Структура денежных доходов и расходов населения  | 48 |
| 4.1.3. | Начисленная среднемесячная заработная плата работников по отраслям экономики                       | 49 |
| 4.1.4. | Численность пенсионеров.   | 51 |
| 4.1.5. | Средний размер назначенной месячной пенсии   | 51 |
| 4.1.6. | Социальная помощь одиноким престарелым и нетрудоспособным гражданам                                | 52 |
| 4.1.7. | Вклады населения в учреждения сберегательного и коммерческих банков ПМР                            | 52 |
| 4.1.8. | Сравнительные показатели вкладов населения в учреждения сберегательного и коммерческих банков ПМР. | 52 |

### **4.2. Образование и культура**

|        |   |    |
|--------|---|----|
| 4.2.1. | Дошкольные образовательные учреждения   | 54 |
| 4.2.2. | Распределение детей в дошкольных образовательных учреждениях по языку обучения                      | 55 |
| 4.2.3. | Распределение педагогических работников дошкольных образовательных учреждений по уровню образования | 55 |
| 4.2.4. | Дневные общеобразовательные учреждения  | 56 |
| 4.2.5. | Распределение дневных общеобразовательных учреждений и учащихся в них по языку обучения.            | 57 |
| 4.2.6. | Сменность занятий в дневных общеобразовательных учреждениях   | 57 |
| 4.2.7. | Обеспеченность дневных общеобразовательных учреждений кабинетами информатики                        | 57 |
| 4.2.8. | Детские учреждения дополнительного образования.   | 58 |
| 4.2.9. | Образовательные учреждения начального и среднего профессионального образования                      | 58 |

## СОДЕРЖАНИЕ

---

|         |  |    |
|---------|--|----|
| 4.2.10. | Образовательные учреждения высшего профессионального образования.  | 59 |
| 4.2.11. | Выпускники всех видов обучения   | 59 |
| 4.2.12  | Выпуск специалистов образовательными учреждениями высшего профессионального образования по факультетам                                       | 60 |
| 4.2.13  | Распределение студентов и учащихся образовательных учреждений высшего, начального и среднего профессионального образования по языку обучения | 60 |
| 4.2.14  | Обеспеченность студентов и учащихся образовательных учреждений высшего, начального и среднего профессионального образования общежитиями      | 61 |
| 4.2.15  | Численность преподавателей образовательных учреждений высшего, начального и среднего профессионального образования                           | 61 |
| 4.2.16. | Показатели работы массовых библиотек   | 61 |
| 4.2.17. | Клубные учреждения   | 62 |
| 4.2.18. | Театры   | 62 |
| 4.2.19  | Музеи  | 62 |

### **4.3. Здравоохранение**

|        |   |    |
|--------|---|----|
| 4.3.1. | Основные показатели здравоохранения                                     | 64 |
| 4.3.2. | Численность врачей по отдельным специальностям                          | 65 |
| 4.3.3. | Численность среднего медицинского персонала по отдельным специальностям | 65 |
| 4.3.4. | Число больничных коек по специализации                                  | 66 |
| 4.3.5. | Заболеваемость населения по основным классам болезней                   | 66 |
| 4.3.6. | Заболеваемость населения отдельными инфекционными болезнями             | 68 |
| 4.3.7. | Обслуживание населения скорой медицинской помощью                       | 68 |
| 4.3.8. | Дома-интернаты для престарелых и инвалидов                              | 69 |
| 4.3.9. | Санатории и учреждения отдыха   | 69 |

**4.4. Жилищные условия населения**

|        |                                      |    |
|--------|--------------------------------------|----|
| 4.4.1. | Жилищный фонд                        | 71 |
| 4.4.2. | Структура жилищного фонда            | 71 |
| 4.4.3. | Благоустройство жилищного фонда      | 72 |
| 4.4.4. | Приватизация жилищного фонда         | 72 |
| 4.4.5. | Улучшение жилищных условий населения | 72 |

**4.5. Жилищное и социально-культурное строительство**

|        |   |    |
|--------|---|----|
| 4.5.1. | Ввод в действие жилых домов                             | 73 |
| 4.5.2. | Число построенных квартир и их средний размер           | 74 |
| 4.5.3. | Ввод в действие жилых домов и число построенных квартир | 74 |

**4.6. Преступность**

|        |  |    |
|--------|--|----|
| 4.6.1. | Число зарегистрированных преступлений  | 76 |
| 4.6.2. | Состав лиц, совершивших преступления   | 77 |
| 4.6.3. | Удельный вес несовершеннолетней молодежи, совершившей преступление, к общему числу совершивших преступление по отдельным видам | 78 |
| 4.6.4. | Основные показатели, характеризующие женскую преступность  | 78 |
| 4.6.5. | Число осужденных по приговорам судов, вступившим в законную силу по отдельным видам преступлений                               | 79 |
| 4.6.6. | Распределение осужденных по основным мерам наказания, назначенным судами   | 79 |

**5. ПРИРОДНЫЕ РЕСУРСЫ И ОКРУЖАЮЩАЯ СРЕДА**

|      |   |    |
|------|---|----|
| 5.1. | Земельный фонд  | 81 |
| 5.2. | Основные показатели, характеризующие воздействие хозяйственной деятельности на окружающую среду и природные ресурсы | 81 |
| 5.3. | Площадь лесонасаждений  | 82 |
| 5.4. | Проведение основных работ в лесном хозяйстве  | 82 |
| 5.5. | Лесозащитные мероприятия  | 82 |
| 5.6. | Лесные пожары   | 82 |
| 5.7. | Охотничье хозяйство   | 83 |
| 5.8. | Заповедники   | 83 |
| 5.9. | Использование свежей воды   | 83 |



|       |  |    |
|-------|--|----|
| 5.10. | Выбросы наиболее распространенных загрязняющих атмосферу веществ, отходящих от стационарных источников             | 84 |
| 5.11. | Выбросы, улавливание и утилизация загрязняющих атмосферу веществ, отходящих от стационарных источников загрязнения | 84 |
| 5.12. | Стоимость основных производственных фондов по охране окружающей среды  | 84 |

## **6. ВАЛОВОЙ ВНУТРЕННИЙ ПРОДУКТ**

|      |                   |    |
|------|-------------------|----|
| 6.1. | Счет производства | 85 |
|------|-------------------|----|

## **7. ПРОМЫШЛЕННОСТЬ**

|      |  |    |
|------|--|----|
| 7.1. | Основные показатели работы промышленности  | 89 |
| 7.2. | Индекс общего объема продукции по отраслям промышленности                                      | 89 |
| 7.3. | Отраслевая структура производства промышленной продукции                                       | 91 |
| 7.4. | Среднегодовая численность промышленно – производственного персонала по отраслям промышленности | 91 |
| 7.5. | Среднемесячная номинальная заработная плата работников предприятий по отраслям промышленности  | 92 |
| 7.6. | Производство основных видов промышленной продукции   | 94 |
| 7.7. | Производство потребительских товаров   | 96 |
| 7.8. | Индексы производства потребительских товаров   | 96 |
| 7.9. | Электробаланс народного хозяйства ПМР  | 96 |

## **8. СЕЛЬСКОЕ ХОЗЯЙСТВО**

|      |   |     |
|------|---|-----|
| 8.1. | Основные показатели деятельности сельскохозяйственных предприятий | 99  |
| 8.2. | Индексы физического объема продукции сельского хозяйства          | 99  |
| 8.3. | Сельскохозяйственные угодья по видам использования                | 101 |
| 8.4. | Использование воды для орошения в сельском хозяйстве              | 101 |
| 8.5. | Посевные площади сельскохозяйственных культур                     | 102 |
| 8.6. | Валовой сбор сельскохозяйственных культур                         | 104 |
| 8.7. | Урожайность сельскохозяйственных культур                          | 105 |
| 8.8. | Площадь плодово – ягодных и виноградных насаждений                | 107 |
| 8.9. | Валовой сбор и урожайность плодов, ягод и винограда               | 107 |

## СОДЕРЖАНИЕ

---

|       |  |     |
|-------|--|-----|
| 8.10. | Производство столового винограда в сельскохозяйственных предприятиях   | 107 |
| 8.11. | Наличие основных видов техники и поступление горюче-смазочных материалов в сельскохозяйственных предприятиях | 108 |
| 8.12. | Внесение минеральных и органических удобрений под посевы   | 109 |
| 8.13. | Поголовье скота и птицы  | 110 |
| 8.14. | Производство основных продуктов животноводства в сельскохозяйственных предприятиях                           | 112 |
| 8.15. | Продуктивность скота и птицы в сельскохозяйственных предприятиях   | 112 |
| 8.16. | Заготовка кормов в сельскохозяйственных предприятиях   | 112 |
| 8.17. | Реализация основных видов продукции сельскохозяйственными предприятиями                                      | 114 |

### **9. ИНВЕСТИЦИОННАЯ ДЕЯТЕЛЬНОСТЬ**

|       |  |     |
|-------|--|-----|
| 9.1.  | Основные показатели по инвестициям в основной капитал и строительству                                  | 115 |
| 9.2.  | Индексы основных показателей по инвестициям в основной капитал и строительству                         | 116 |
| 9.3.  | Инвестиции в основной капитал по источникам финансирования   | 116 |
| 9.4.  | Технологическая структура инвестиций в основной капитал  | 118 |
| 9.5.  | Структура инвестиций в основной капитал по объектам производственного и непроизводственного назначения | 118 |
| 9.6.  | Инвестиции в основной капитал по отраслям экономики  | 118 |
| 9.7.  | Основные показатели деятельности строительных организаций  | 119 |
| 9.8.  | Структура подрядных работ по формам собственности  | 119 |
| 9.9.  | Незавершенное строительство на конец года  | 120 |
| 9.10. | Структура незавершенного строительства   | 120 |

### **10. ТРАНСПОРТ И СВЯЗЬ**

|       |   |     |
|-------|---|-----|
| 10.1. | Эксплуатационная длина путей сообщения                      | 122 |
| 10.2. | Подвижной состав по его назначению                          | 122 |
| 10.3. | Перевезено грузов   | 123 |
| 10.4. | Грузооборот   | 123 |
| 10.5. | Перевозки пассажиров по видам транспорта общего пользования | 124 |
| 10.6. | Пассажиروоборот по видам транспорта общего пользования      | 124 |
| 10.7. | Основные виды услуг связи                                   | 125 |

|        |  |     |
|--------|--|-----|
| 10.8.  | Технические средства связи общего пользования                                  | 125 |
| 10.9.  | Доходы от услуг связи  | 126 |
| 10.10. | Основные показатели развития междугородной телефонной связи общего пользования | 126 |

## **11. ПОТРЕБИТЕЛЬСКИЙ РЫНОК**

|        |   |     |
|--------|---|-----|
| 11.1.  | Основные показатели розничной торговли                                | 128 |
| 11.2.  | Распределение розничного товарооборота по формам собственности        | 129 |
| 11.3.  | Индексы розничного товарооборота                                      | 131 |
| 11.4.  | Товарная структура розничного товарооборота                           | 131 |
| 11.5.  | Структура реализации отдельных продовольственных товаров              | 132 |
| 11.6.  | Структура реализации алкогольных и безалкогольных напитков            | 132 |
| 11.7.  | Структура реализации отдельных непродовольственных товаров            | 133 |
| 11.8.  | Сеть организаций розничной торговли                                   | 134 |
| 11.9.  | Сеть организаций общественного питания                                | 134 |
| 11.10. | Основные показатели по платным услугам населению                      | 135 |
| 11.11. | Распределение объема платных услуг населению по формам собственности. | 135 |
| 11.12. | Структура платных услуг населению                                     | 137 |
| 11.13. | Структура бытовых услуг населению                                     | 137 |

## **12. ФИНАНСЫ И КРЕДИТ**

### **12.1. Государственные финансы**

|         |   |     |
|---------|---|-----|
| 12.1.1. | Государственный бюджет ПМР  | 139 |
| 12.1.2. | Структура доходов и расходов Государственного бюджета                         | 140 |
| 12.1.3. | Поступление и расходование средств Пенсионного фонда.                         | 140 |
| 12.1.4. | Поступление и расходование средств Государственного фонда занятости населения | 142 |

### **12.2. Финансовые результаты и платежеспособность организаций**

|         |  |     |
|---------|--|-----|
| 12.2.1. | Балансовая прибыль (убыток) организаций по отраслям экономики          | 143 |
| 12.2.2. | Число и удельный вес убыточных организаций основных отраслей экономики | 144 |

## СОДЕРЖАНИЕ

---

|          |   |     |
|----------|---|-----|
| 12.2.3.  | Прибыль (убыток) от реализации продукции по отраслям экономики  | 144 |
| 12.2.4.  | Рентабельность (убыточность) реализованной продукции по отраслям экономики                                      | 145 |
| 12.2.5.  | Задолженность организаций по обязательствам   | 145 |
| 12.2.6.  | Структура суммарной задолженности организаций по обязательствам   | 145 |
| 12.2.7.  | Распределение кредиторской и дебиторской задолженностей организаций по отраслям экономики в 2003 году           | 146 |
| 12.2.8.  | Задолженности покупателей и поставщикам организаций по отраслям экономики в 2003 году                           | 147 |
| 12.2.9.  | Задолженность организаций перед бюджетом и задолженность бюджета организациям по отраслям экономики в 2003 году | 147 |
| 12.2.10. | Платежно-расчетные отношения организаций республики с организациями других государств в 2003 году               | 148 |

### **12.3. Кредитование и страхование**

|         |  |     |
|---------|--|-----|
| 12.3.1. | Основные показатели деятельности кредитных организаций | 150 |
| 12.3.2. | Основные показатели деятельности страховых компаний    | 150 |

## **13. ЦЕНЫ И ТАРИФЫ**

|       |   |     |
|-------|---|-----|
| 13.1. | Индексы цен (тарифов)   | 153 |
| 13.2. | Индексы потребительских цен (тарифов) на товары и платные услуги населению      | 154 |
| 13.3. | Индексы потребительских цен на отдельные виды продовольственных товаров         | 156 |
| 13.4. | Индексы потребительских цен на отдельные виды непродовольственных товаров       | 156 |
| 13.5. | Индексы потребительских цен (тарифов) на отдельные виды платных услуг населению | 157 |
| 13.6. | Индексы цен на сельскохозяйственные продукты на городских рынках                | 157 |
| 13.7. | Средние потребительские цены на отдельные виды продовольственных товаров        | 158 |
| 13.8. | Средние цены на сельскохозяйственные продукты на городских рынках               | 159 |

## **14. ВНЕШНЯЯ ТОРГОВЛЯ**

|       |   |     |
|-------|---|-----|
| 14.1. | Торговый баланс Приднестровской Молдавской Республики | 160 |
| 14.2. | Экспорт в страны СНГ                                  | 162 |
| 14.3. | Экспорт в страны вне СНГ                              | 163 |
| 14.4. | Импорт из стран СНГ                                   | 164 |

---

|       |  |     |
|-------|--|-----|
| 14.5. | Импорт из стран вне СНГ                      | 165 |
| 14.6. | Товарная структура экспорта в страны СНГ     | 166 |
| 14.7. | Товарная структура импорта из стран СНГ      | 167 |
| 14.8. | Товарная структура экспорта в страны вне СНГ | 168 |
| 14.9. | Товарная структура импорта из стран вне СНГ  | 169 |

### **15. ОСНОВНЫЕ СОЦИАЛЬНО – ЭКОНОМИЧЕСКИЕ ПОКАЗАТЕЛИ ГОРОДОВ И РАЙОНОВ**

|       |   |     |
|-------|---|-----|
| 15.1. | Основные социально – экономические показатели по г. Бендеры                                 | 171 |
| 15.2. | Основные социально – экономические показатели по г. Григориополь и Григориопольскому району | 173 |
| 15.3. | Основные социально – экономические показатели по г. Дубоссары и Дубоссарскому району        | 175 |
| 15.4. | Основные социально – экономические показатели по г. Каменка и Каменскому району             | 177 |
| 15.5. | Основные социально – экономические показатели по г. Рыбница и Рыбницкому району             | 179 |
| 15.6. | Основные социально - экономические показатели по г. Слободзея и Слободзейскому району       | 181 |
| 15.7. | Основные социально - экономические показатели по г. Тирасполь                               | 183 |

## ГРАФИКИ И ДИАГРАММЫ

|  |     |
|--|-----|
| 1. Численность населения республики  | 28  |
| 2. Браки и разводы   | 30  |
| 3. Влияние рождаемости и смертности на изменение естественного прироста населения      | 32  |
| 4. Миграционное движение населения   | 35  |
| 5. Численность занятых в экономике по формам собственности                             | 39  |
| 6. Численность занятых в экономике по отраслям   | 42  |
| 7. Начисленная среднемесячная заработная плата работников по отраслям экономики        | 50  |
| 8. Индексы ввода в действие жилых домов по общей площади                               | 75  |
| 9. Структура счета производства  | 86  |
| 10. Структура производства валового внутреннего продукта                               | 87  |
| 11. Индексы объемов промышленного производства   | 90  |
| 12. Индексы физического объема продукции сельского хозяйства                           | 100 |
| 13. Структура посевов сельскохозяйственных культур в 2003 г.                           | 103 |
| 14. Структура посевов зерновых культур в 2003 г.                                       | 103 |
| 15. Урожайность основных сельскохозяйственных культур                                  | 106 |
| 16. Динамика поголовья скота   | 111 |
| 17. Производство основных продуктов животноводства в сельскохозяйственных предприятиях | 113 |
| 18. Индексы ввода в действие основных фондов.  | 117 |
| 19. Индексы инвестиций в основной капитал  | 117 |
| 20. Индексы объемов подрядных работ  | 117 |
| 21. Структура розничного товарооборота по формам собственности.                        | 130 |
| 22. Структура платных услуг населению  | 136 |
| 23. Структура доходов Государственного бюджета в 2003 году                             | 141 |
| 24. Структура расходов Государственного бюджета в 2003 году                            | 141 |
| 25. Превышение кредиторской задолженности над дебиторской задолженностью               | 146 |
| 26. Кредитование кредитными организациями республики отраслей экономики                | 151 |
| 27. Доходы и расходы страховых компаний  | 152 |
| 28. Показатели внешнеторгового оборота   | 161 |
| 29. Динамика экспортно-импортных поставок некоторых видов товаров                      | 170 |

**1. ОСНОВНЫЕ СОЦИАЛЬНО-ЭКОНОМИЧЕСКИЕ ХАРАКТЕРИСТИКИ  
ПРИДНЕСТРОВСКОЙ МОЛДАВСКОЙ РЕСПУБЛИКИ**

**1.1. КРАТКАЯ ХАРАКТЕРИСТИКА  
ПРИДНЕСТРОВСКОЙ МОЛДАВСКОЙ РЕСПУБЛИКИ**

|  |                                 |
|--|---------------------------------|
| ДЕНЬ ОБРАЗОВАНИЯ                                       | 2 сентября 1990 года            |
| ТЕРРИТОРИЯ, км <sup>2</sup>                            | 4163,0                          |
| ЧИСЛЕННОСТЬ НАСЕЛЕНИЯ<br>(на конец года), тыс. чел.    | 623,8                           |
| ЧИСЛО ЖИТЕЛЕЙ НА 1 км <sup>2</sup> , человек           | 149,8                           |
| СТОЛИЦА  | г. ТИРАСПОЛЬ                    |
| ГОРОДА   | 8                               |
| ПОСЕЛКИ ГОРОДСКОГО ТИПА                                | 4                               |
| СЕЛЬСКИЕ НАСЕЛЕННЫЕ ПУНКТЫ                             | 151                             |
| РАЙОНЫ   | 5                               |
| ЛЕСИСТОСТЬ, процентов                                  | 7,5                             |
| КРУПНЕЙШИЕ РЕКИ  | ДНЕСТР                          |
| ЗАПОВЕДНИКИ  | Ягорлык и Ботанический заказник |
| СРЕДНЕГОДОВАЯ ТЕМПЕРАТУРА<br>ВОЗДУХА, градусов С       | 9,5                             |
| СРЕДНЕМНОГОЛЕТНЯЯ ТЕМПЕРАТУРА<br>ВОЗДУХА, градусов С   | 9,0                             |
| СРЕДНЕГОДОВОЕ КОЛИЧЕСТВО ОСАДКОВ, мм                   | 438,6                           |
| СРЕДНЕМНОГОЛЕТНЕЕ КОЛИЧЕСТВО ОСАДКОВ ПО РЕСПУБЛИКЕ, мм | 514,6                           |
| ЧИСЛО ДНЕЙ В ГОДУ С ОСАДКАМИ                           | 100                             |
| ЧИСЛО ЯСНЫХ ДНЕЙ (среднее по республике)               | 113                             |

## 1.2. ГЕОГРАФИЧЕСКОЕ ПОЛОЖЕНИЕ И ПРИРОДНЫЕ УСЛОВИЯ

Приднестровская Молдавская Республика (ПМР) занимает узкую полосу вдоль левого берега Днестра, отдельные территории (г. Бендеры и близлежащие населенные пункты) - на правом берегу Днестра. В бывшей Молдавской ССР Приднестровье занимало восточную ее часть.

Площадь территории республики составляет 4.16 тыс. км<sup>2</sup>.

Протяженность территории в субмеридиальном направлении (с северо-запада на юго-восток) составляет 206 км, в широтном направлении (с запада на восток) по линии село Гыска-Западная граница Украины - 44 км.

Крайними точками республики являются: на севере - 48° 11' с. ш.; на юге - 46° 33' с. ш.; на западе - 28° 30' в.д.; на востоке - 29° 59' в.д. Особенности физико-географического положения являются незначительные размеры территории, вытянутость в субмеридиальном направлении, расположение вдоль реки Днестр и на юге выход к Кучурганскому лиману. Небольшие размеры территории обуславливают отсутствие существенных различий в природных условиях.

Экономико-географическое положение предопределяет важную роль региона. Он расположен в юго-западной части СНГ; на северо-востоке, востоке и юго-востоке граничит с Украиной, на западе - с Молдовой. Столица республики - город Тирасполь - расположен в 102 км от г. Одесса и в 76 км от г. Кишинев. Города и районные центры Приднестровья расположены на берегу Днестра. Через регион проходят важные транзитные связи стран СНГ со странами Восточной и Юго-Восточной Европы.

Расположение в южных широтах СНГ предопределило высокий агроклиматический и биолого-почвенный потенциал территории, что, в свою очередь, способствовало развитию высокопроизводительного аграрного сектора и многоотраслевой пищевой промышленности.

### ПРИРОДНЫЕ УСЛОВИЯ

Основные черты природы левобережья р. Днестр в пределах ПМР формировались под влиянием Восточно-Европейской равнины (ее юго-западной части) и Карпатских гор.

Территория невелика по площади, условно разделена на две природные зоны - лесостепную и степную, которые незначительно различаются по термическим условиям и ресурсам увлажнения. Граница между этими зонами проходит севернее г. Дубоссары.

Главной водной артерией является р. Днестр, годовой сток которой около 10 км<sup>3</sup>. Протяженность р. Днестр по территории республики составляет 396 км. Отличительной особенностью рассматриваемой территории является ее почвенное богатство: более 90% территории занимают черноземные почвы с их большим природным потенциалом.

Левобережье Днестра в схеме географического районирования Русской равнины включается в состав Вольно-Подольской возвышенности - север региона, а южная и центральная части относятся к Нижне-Днестровской равнине. Таким образом, рельеф севера республики - холмистый, юга - равнинный.

Принято считать, что средняя высота региона не превышает 150 м над уровнем моря, тем не менее, территория левобережья отличается значительной горизонтальной и вертикальной расчлененностью. Максимальная высота в северо-восточной части равна +273 м над уровнем моря, минимальная - в дельте Днестра - составляет +3 м над уровнем моря.

Приднестровье по климатическому районированию Европы относится к умеренно-континентальному климату с короткой малоснежной и теплой зимой, продолжительным жарким летом и сравнительно небольшими годовыми величинами атмосферных осадков, которые выпадают, в основном, в виде дождя. Средняя годовая температура воздуха составляет +9,5 градусов.



**ХАРАКТЕРИСТИКА АГРОКЛИМАТИЧЕСКИХ РАЙОНОВ ПМР ЗА 2003 ГОД**

| Агроклиматический район        | Сумма активных температур выше 10°С | Годовые осадки, мм | Число дней без мороза | Температура июля, °С (среднемесячная) | Дата перехода температур через 5° С |
|--------------------------------|-------------------------------------|--------------------|-----------------------|---------------------------------------|-------------------------------------|
| Каменский, Рыбницкий           | 3328,5                              | 436,7              | 242                   | 20,9                                  | 12 апреля, 8 ноября                 |
| Дубоссарский, Григориопольский | 3479,5                              | 451,3              | 244                   | 21,6                                  | 10 апреля, 30 ноября                |
| Тирасполь                      | 3560,1                              | 417,1              | 245                   | 22,0                                  | 10 апреля, 8 ноября                 |

**1.3. АДМИНИСТРАТИВНО -ТЕРРИТОРИАЛЬНОЕ ДЕЛЕНИЕ РЕСПУБЛИКИ**

В административно-территориальном отношении ПМР состоит из 7 административных единиц: г.Тирасполь, г.Бендеры, Каменский, Рыбницкий, Дубоссарский, Григориопольский и Слободзейский районы.

В состав г.Тирасполь входят следующие населенные пункты: г.Днестровск, поселок Новотираспольский и село Кременчуг; в состав г.Бендеры – села: Протягайловка, Варница и Гыска.

| Административно-территориальные единицы            | Районы | Города | Поселки городского типа | Сельские населенные пункты |
|--|--------|--------|-------------------------|----------------------------|
| <b>Приднестровская Молдавская Республика-всего</b> | 5      | 8      | 4                       | 151                        |
| г. Бендеры   | -      | 1      | -                       | 3                          |
| Григориопольский район                             | 1      | 1      | 1                       | 27                         |
| Дубоссарский район                                 | 1      | 1      | -                       | 28                         |
| Каменский район                                    | 1      | 1      | -                       | 21                         |
| Рыбницкий район                                    | 1      | 1      | -                       | 47                         |
| Слободзейский район                                | 1      | 1      | 2                       | 24                         |
| г. Тирасполь                                       | -      | 2      | 1                       | 1                          |

1.4. ОСНОВНЫЕ СОЦИАЛЬНО-ЭКОНОМИЧЕСКИЕ ПОКАЗАТЕЛИ

|   | 1999  | 2000   | 2001   | 2002   | 2003   |
|---|-------|--------|--------|--------|--------|
| <b>Население</b>  |       |        |        |        |        |
| Численность постоянного населения (на конец года), тыс. человек                               | 660,0 | 651,8  | 642,5  | 633,6  | 623,8  |
| в том числе:  |       |        |        |        |        |
| мужчины   | 316,8 | 312,9  | 308,4  | 304,1  | 299,4  |
| женщины   | 343,2 | 338,9  | 334,1  | 329,5  | 324,4  |
| Удельный вес в общей численности населения, процентов   |       |        |        |        |        |
| городское   | 68,8  | 68,6   | 68,5   | 68,4   | 68,3   |
| сельское  | 31,2  | 31,4   | 31,5   | 31,6   | 31,7   |
| Естественный прирост (+), убыль (-) населения, тыс. человек                                   | -2,6  | -2,8   | -3,3   | -3,5   | -3,8   |
| Из общей численности населения в возрасте:  |       |        |        |        |        |
| моложе  |       |        |        |        |        |
| трудоспособного   | 155,8 | 156,0  | 151,5  | 123,5  | 121,5  |
| трудоспособном  | 396,5 | 390,1  | 391,4  | 410,0  | 404,3  |
| старше трудоспособного  | 107,4 | 105,7  | 99,6   | 100,1  | 98,0   |
| Численность занятых в экономике (на конец года), тыс. человек                                 | 196,0 | 205,5  | 202,0  | 186,3  | 179,5  |
| из них:   |       |        |        |        |        |
| в негосударственном секторе экономики   | 17,7  | 28,7   | 33,8   | 30,4   | 35,1   |
| Численность пенсионеров (на конец года), тыс. человек   | 133,0 | 134,0  | 135,3  | 136,2  | 135,5  |
| Численность безработных, зарегистрированных в службах занятости (на конец года), тыс. человек | 2,7   | 1,9    | 1,7    | 1,9    | 1,8    |
| <b>Доходы и расходы населения</b>   |       |        |        |        |        |
| Денежные доходы населения, млн. руб.  | 329,4 | 751,8  | 1300,5 | 1753,4 | 2128,5 |
| Денежные расходы и сбережения населения, млн. руб.  | 331,6 | 754,5  | 1306,3 | 1754,0 | 2126,6 |
| Среднемесячная начисленная номинальная заработная плата работающих в экономике <sup>1)</sup>  |       |        |        |        |        |
| тыс. руб. <sup>2)</sup>   | 76386 | 147017 | 253    | 318    | 453    |
| дол. США  | 68    | 32     | 44     | 50     | 64     |

<sup>1)</sup> Без субъектов малого предпринимательства.

<sup>2)</sup> С 2001г. – в руб.

ОСНОВНЫЕ СОЦИАЛЬНО-ЭКОНОМИЧЕСКИЕ ХАРАКТЕРИСТИКИ

Продолжение

|  | 1999   | 2000   | 2001   | 2002   | 2003   |
|--|--------|--------|--------|--------|--------|
| <b>Индексы номинальной заработной платы работников (в разгах)</b>  |        |        |        |        |        |
| в рублевом исчислении  | 1,8    | 1,9    | 1,7    | 1,3    | 1,4    |
| в долларовом исчислении  | 1,2    | 0,5    | 1,4    | 1,1    | 1,3    |
| <b>Средний размер назначенной месячной пенсии (с учетом компенсационных выплат):</b>   |        |        |        |        |        |
| тыс. руб. <sup>1)</sup>  | 28422  | 61111  | 116    | 124    | 160    |
| дол. США   | 25     | 13     | 20     | 20     | 22     |
| <b>Сумма вкладов населения в учреждениях Сберегательного и коммерческих банков (на конец года), млрд. руб. <sup>2)</sup></b> | 13775  | 26493  | 48,2   | 74,0   | 106,2  |
| <b>Валовой внутренний продукт</b>  |        |        |        |        |        |
| <b>Валовой внутренний продукт:</b>   |        |        |        |        |        |
| трлн. руб. <sup>2)</sup>   | 477,7  | 916,6  | 1462,9 | 1589,3 | 2196,6 |
| млн. дол. США  | 281,0  | 199,5  | 255,6  | 250,3  | 308,6  |
| <b>Индексы валового внутреннего продукта (в рублевом исчислении; в процентах)</b>  | 69,9   | 79,1   | 111,1  | 97,3   | 118,1  |
| <b>Потребительский рынок</b>   |        |        |        |        |        |
| <b>Розничный товароборот (в текущих ценах), млрд. руб. <sup>2)</sup></b>   | 187162 | 430015 | 807,7  | 1144,9 | 1490,3 |
| <b>Индексы розничного товароборота (в сопоставимых ценах; в процентах к предыдущему году)</b>                                | 81,7   | 111,9  | 123,1  | 129,6  | 110,6  |
| <b>Платные услуги населению (в текущих ценах), млрд. руб. <sup>2)</sup></b>  | 57798  | 131405 | 196,6  | 238,3  | 320,6  |
| <b>Индексы платных услуг населению (в сопоставимых ценах; в процентах к предыдущему году)</b>                                | 92,6   | 88,1   | 99,0   | 88,9   | 99,8   |

<sup>1)</sup> С 2001г. – в руб.

<sup>2)</sup> С 2001г. – в млн. руб.

ОСНОВНЫЕ СОЦИАЛЬНО-ЭКОНОМИЧЕСКИЕ ХАРАКТЕРИСТИКИ

Продолжение

|   | 1999    | 2000   | 2001                | 2002   | 2003   |
|---|---------|--------|---------------------|--------|--------|
| <b>Потребительские цены</b>   |         |        |                     |        |        |
| Сводный индекс потребительских цен на товары и платные услуги населению (декабрь к декабрю предыдущего года, в процентах) | 239,98  | 190,07 | 126,84              | 110,62 | 132,44 |
| Индекс цен на продовольственные товары (декабрь к декабрю предыдущего года, в процентах)                                  | 244,56  | 172,08 | 128,87              | 105,64 | 136,08 |
| Индекс цен на непродовольственные товары (декабрь к декабрю предыдущего года, в процентах)                                | 299,16  | 163,15 | 119,52              | 111,44 | 119,61 |
| Индекс тарифов на платные услуги населению (декабрь к декабрю предыдущего года, в процентах)                              | 198,22  | 334,03 | 127,78              | 138,25 | 130,85 |
| <b>Финансы</b>  |         |        |                     |        |        |
| Доходы Государственного бюджета, млрд. руб. <sup>1)</sup>   | 211883  | 260265 | 361,3               | 312,0  | 415,8  |
| в процентах к валовому внутреннему продукту   | 44,4    | 28,4   | 24,7                | 19,6   | 18,9   |
| Расходы Государственного бюджета, млрд. руб. <sup>1)</sup>  | 216471  | 278454 | 392,4               | 407,4  | 524,5  |
| в процентах к валовому внутреннему продукту   | 45,3    | 30,4   | 26,8                | 25,6   | 23,9   |
| Дефицит Государственного бюджета, млрд. руб. <sup>1)</sup>  | 4588    | 18189  | 31,1                | 95,4   | 108,7  |
| в процентах к валовому внутреннему продукту   | 1,0     | 2,0    | 2,1                 | 6,0    | 4,9    |
| Прибыль (+), убыток (-) в экономике, млрд. руб. <sup>1)</sup>   | -131381 | -10769 | 231,5               | 234,1  | 375,3  |
| Кредитные вложения банковской системы в экономику (на конец года), млрд. руб. <sup>1)</sup>                               | 95536   | 214522 | 475,6               | 523,5  | 799,9  |
| в том числе:  |         |        |                     |        |        |
| краткосрочные   | 67124   | 138758 | 258,2               | 124,8  | 267,5  |
| долгосрочные  | 28412   | 75764  | 217,4               | 398,7  | 532,4  |
| <b>Инвестиционная деятельность</b>  |         |        |                     |        |        |
| Инвестиции в основной капитал (в текущих ценах), млрд. руб. <sup>1)</sup>   | 51032   | 145298 | 210,2               | 230,8  | 307,2  |
| Индексы инвестиций в основной капитал (в сопоставимых ценах; в процентах)   | 134,6   | 103,8  | 115,6               | 90,8   | 112,8  |
| Ввод в действие основных фондов, млрд. руб. <sup>1)</sup> (в текущих ценах)   | 52725   | 70287  | 220,3 <sup>2)</sup> | 265,4  | 256,1  |
| Индексы ввода в действие основных фондов (в сопоставимых ценах; в процентах)  | 86,0    | 48,7   | 245,2               | 97,8   | 83,4   |
| Ввод в действие жилых домов, тыс. м <sup>2</sup>  | 45,9    | 49,4   | 36,0                | 48,9   | 43,8   |
| Индексы ввода в действие общей площади жилых домов (в процентах)  | 100,9   | 107,6  | 72,9                | 135,8  | 89,6   |

<sup>1)</sup> С 2001г. – в млн. руб.

<sup>2)</sup> С учетом переоценки на 01.01.2001.

ОСНОВНЫЕ СОЦИАЛЬНО-ЭКОНОМИЧЕСКИЕ ХАРАКТЕРИСТИКИ

Продолжение

|  | 1999   | 2000    | 2001   | 2002   | 2003   |
|--|--------|---------|--------|--------|--------|
| <b>Промышленность</b>  |        |         |        |        |        |
| Объем промышленной продукции<br>(в текущих ценах) <sup>1)</sup> , млрд. руб. <sup>2)</sup> | 745691 | 2249352 | 3171,7 | 2757,8 | 3518,6 |
| Индексы общего объема<br>промышленной продукции (в<br>сопоставимых ценах; в процентах)     | 96,2   | 116,5   | 109,0  | 81,5   | 121,8  |
| Производство потребительских<br>товаров (в текущих ценах),<br>млрд. руб. <sup>2)</sup>     | 219039 | 584243  | 880,8  | 975,6  | 1135,4 |
| в том числе:   |        |         |        |        |        |
| продовольственные<br>товары  | 68644  | 144420  | 213,7  | 176,8  | 219,0  |
| алкогольные напитки  | 29219  | 52906   | 99,3   | 108,4  | 194,9  |
| непродовольственные товары   | 121176 | 386917  | 567,8  | 690,4  | 721,5  |
| Индексы производства<br>потребительских товаров<br>(в сопоставимых ценах; в процентах)     | 96,5   | 116,0   | 99,5   | 94,1   | 112,6  |
| <b>Сельское хозяйство</b>  |        |         |        |        |        |
| Сельскохозяйственные угодья<br>(на конец года), тыс. га                                    | 275,5  | 275,1   | 274,7  | 274,1  | 274,1  |
| Индексы общего объема продукции<br>сельского хозяйства<br>(в сопоставимых ценах)           | 72,8   | 82,4    | 118,0  | 74,6   | 78,5   |
| в том числе:   |        |         |        |        |        |
| продукции растениеводства  | 67,0   | 88,9    | 126,9  | 68,2   | 80,8   |
| продукции животноводства   | 90,3   | 67,9    | 91,9   | 100,4  | 72,3   |

<sup>1)</sup> С учетом оценки объемов производства субъектов малого предпринимательства.

<sup>2)</sup> С 2001г. – в млн. руб.

ОСНОВНЫЕ СОЦИАЛЬНО-ЭКОНОМИЧЕСКИЕ ХАРАКТЕРИСТИКИ

Продолжение

|  | 1999  | 2000  | 2001  | 2002  | 2003  |
|--|-------|-------|-------|-------|-------|
| <b>Транспорт и связь</b>   |       |       |       |       |       |
| Грузооборот транспорта общего пользования, млн. т/км <sup>1)</sup>                     | 787,3 | 31,0  | 30,6  | 28,1  | 24,4  |
| Пассажиروоборот транспорта общего пользования, млн. пассажиро-километров <sup>1)</sup> | 340,3 | 456,8 | 575,8 | 508,4 | 453,5 |
| Перевезено грузов транспортом общего пользования, млн. т                               | 4,2   | 3,9   | 3,8   | 2,1   | 2,6   |
| Перевезено пассажиров транспортом общего пользования, млн. человек                     | 28,0  | 84,3  | 104,2 | 86,5  | 51,1  |
| Отправлено писем, карточек, бандеролей, тыс. шт.                                       | 906,8 | 817,8 | 864,2 | 847,3 | 838,4 |
| <b>Жилищный фонд</b>   |       |       |       |       |       |
| Общая площадь жилищного фонда на конец года, млн. м <sup>2</sup>                       | 12,1  | 12,4  | 12,4  | 12,4  | 12,5  |
| в том числе:   |       |       |       |       |       |
| в городских поселениях   | 7,9   | 8,1   | 8,1   | 8,1   | 8,2   |
| в сельской местности   | 4,2   | 4,3   | 4,3   | 4,3   | 4,3   |
| <b>Коммунальное хозяйство</b>  |       |       |       |       |       |
| Потреблено населением:   |       |       |       |       |       |
| электроэнергии - всего, млн. кВт/ч   | 286,9 | 253,1 | 249,4 | 264,1 | 260,4 |
| в том числе:   |       |       |       |       |       |
| в сельской местности   | 80,4  | 70,2  | 69,2  | 76,1  | 77,7  |
| воды, млн. м <sup>3</sup>  | 62    | 55    | 51    | 50    | 38    |
| сетевого газа - всего, млн. м <sup>3</sup>   | 293,2 | 217,9 | 196,4 | 175,4 | 176,6 |
| в том числе:   |       |       |       |       |       |
| в сельской местности   | 101,1 | 86,6  | 74,7  | 66,9  | 66,7  |
| сжиженного газа - всего, тыс. т  | 0,8   | 0,4   | 0,3   | 0,4   | 0,5   |
| в том числе:   |       |       |       |       |       |
| в сельской местности   | 0,1   | 0,1   | 0,03  | 0,02  | 0,02  |

<sup>1)</sup> С 2000г. без учета железнодорожного транспорта; по троллейбусному транспорту с учетом пассажиров, пользующихся правом бесплатного проезда.

ОСНОВНЫЕ СОЦИАЛЬНО-ЭКОНОМИЧЕСКИЕ ХАРАКТЕРИСТИКИ

Продолжение

|  | 1999   | 2000   | 2001   | 2002   | 2003   |
|--|--------|--------|--------|--------|--------|
| <b>Образование</b>   |        |        |        |        |        |
| Численность учащихся в дневных общеобразовательных учреждениях, тыс. человек                         | 90,9   | 87,1   | 83,7   | 78,5   | 73,2   |
| Численность учащихся, получивших аттестат о среднем образовании, тыс. человек                        | 4,7    | 5,2    | 4,5    | 5,4    | 5,3    |
| Численность учащихся в учреждениях начального и среднего профессионального образования, тыс. человек | 13,0   | 13,2   | 13,4   | 13,2   | 13,2   |
| Выпущено специалистов учреждениями начального и среднего профессионального образования, тыс. человек | 4,0    | 3,9    | 4,3    | 3,8    | 3,4    |
| Численность студентов в учреждениях высшего профессионального образования, тыс. человек              | 9,2    | 9,7    | 10,2   | 10,7   | 10,9   |
| Выпущено специалистов учреждениями высшего профессионального образования, тыс. человек               | 1,4    | 1,4    | 1,3    | 1,4    | 1,5    |
| <b>Культура и искусство</b>  |        |        |        |        |        |
| Фонд массовых библиотек, млн. экз.   | 2,97   | 2,98   | 2,98   | 2,99   | 2,99   |
| Число посещений, тыс. человек  |        |        |        |        |        |
| театров  | 16,2   | 15,8   | 24,8   | 18,7   | 23,0   |
| киносеансов  | 76,2   | 78,1   | 121,3  | 186,5  | 159,4  |
| <b>Здравоохранение</b>   |        |        |        |        |        |
| Численность врачей всех специальностей, тыс. человек   | 2,1    | 2,0    | 2,0    | 2,0    | 2,0    |
| Численность среднего медицинского персонала, тыс. человек  | 5,4    | 5,3    | 5,1    | 4,9    | 4,7    |
| Число больничных коек, тыс.  | 6,9    | 6,6    | 6,0    | 5,7    | 5,5    |
| Количество посещений врачей в амбулаторно-поликлинических учреждениях, тыс.                          | 4930,0 | 4652,4 | 4413,3 | 4546,7 | 4554,8 |
| Число лиц, поступивших в больничные учреждения, тыс. человек   | 108,7  | 105,6  | 106,7  | 112,5  | 112,8  |

**1.5. ОСНОВНЫЕ СОЦИАЛЬНО-ЭКОНОМИЧЕСКИЕ ПОКАЗАТЕЛИ  
В РАСЧЕТЕ НА ДУШУ НАСЕЛЕНИЯ**

|  | 1999  | 2000  | 2001   | 2002   | 2003   |
|--|-------|-------|--------|--------|--------|
| Численность населения в среднегодовом исчислении, тыс. человек | 662,9 | 655,9 | 647,2  | 638,0  | 628,7  |
| в том числе:   |       |       |        |        |        |
| городское  | 456,6 | 450,8 | 443,7  | 436,6  | 429,8  |
| сельское   | 206,3 | 205,1 | 203,5  | 201,4  | 198,9  |
| <b>На 1 000 населения:</b>                                     |       |       |        |        |        |
| рождаемость, человек   | 7,5   | 7,6   | 7,0    | 7,3    | 7,1    |
| смертность, человек  | 11,4  | 11,8  | 12,0   | 12,7   | 13     |
| естественный прирост (+),<br>убыль (-), человек                | -3,9  | -4,2  | -5,0   | -5,4   | -5,9   |
| браки  | 6,4   | 5,8   | 6,0    | 5,5    | 5,9    |
| разводы  | 3,8   | 4,3   | 4,1    | 4,4    | 4,4    |
| занятые в экономике, человек                                   | 296   | 313   | 312    | 292    | 286    |
| <b>На душу населения:</b>                                      |       |       |        |        |        |
| Валовой внутренний продукт,<br>млн. руб.                       | 261,8 | 576,3 | 1572,2 | 2218,6 | 3008,6 |
| дол. США   | 423,9 | 304,2 | 394,9  | 392,3  | 490,8  |
| Денежные доходы населения,<br>руб.                             | 497   | 1146  | 2009   | 2748   | 3386   |
| дол. США   | 439   | 250   | 351    | 433    | 476    |
| Инвестиции в основной капитал<br>(в текущих ценах), тыс.руб.   | 77,0  | 222,0 | 325,0  | 362,0  | 488,7  |
| Объем промышленной продукции<br>(в текущих ценах), тыс. руб.   | 1125  | 3429  | 4900   | 4323   | 5597   |
| Производство важнейших видов<br>продукции:                     |       |       |        |        |        |
| электроэнергия, кВт/ч  | 4485  | 4147  | 5638   | 5060   | 4797   |
| сталь, кг  | 1201  | 1385  | 1494   | 804    | 1409   |
| цемент, кг   | 622   | 320   | 377    | 310    | 364    |
| ткани, м <sup>2</sup>  | 87    | 130   | 126    | 134    | 156    |
| обувь, пар   | 4     | 7     | 6      | 5      | 5      |
| сахар-песок, кг  | 2     | 4     | 4      | 3      | -      |
| растительное масло, кг   | 10    | 13    | 9      | 3      | 6      |
| Сельскохозяйственные угодья, га                                | 0,42  | 0,42  | 0,42   | 0,43   | 0,44   |
| в том числе пахотные земли                                     | 0,34  | 0,34  | 0,35   | 0,36   | 0,17   |



ОСНОВНЫЕ СОЦИАЛЬНО-ЭКОНОМИЧЕСКИЕ ХАРАКТЕРИСТИКИ

Продолжение

|  | 1999 | 2000 | 2001 | 2002 | 2003 |
|--|------|------|------|------|------|
| Производство основной продукции сельского хозяйства, кг:           |      |      |      |      |      |
| зерновые и зернобобовые  | 264  | 207  | 303  | 320  | 66   |
| сахарная свекла  | 45   | 60   | 51   | 43,8 | 6    |
| подсолнечник   | 51   | 56   | 33   | 37   | 50   |
| картофель  | 1    | 0,6  | 0,8  | 1,3  | 0,6  |
| овощи открытого грунта   | 65   | 47   | 37   | 18   | 17,4 |
| плоды и ягоды  | 3    | 13   | 24   | 13   | 60   |
| виноград   | 6    | 12   | 6    | 7    | 7    |
| мясо (в живом весе)  | 7    | 5    | 4    | 4    | 5    |
| молоко   | 51   | 33   | 30   | 32   | 25   |
| яйца, шт.  | 17   | 5    | 3    | 6    | 4    |
| Ввод в действие на 1 000 населения:                                |      |      |      |      |      |
| жилых домов, м <sup>2</sup>  | 69,2 | 75,3 | 55,6 | 76,6 | 69,7 |
| квартир  | 0,8  | 0,9  | 0,6  | 0,9  | 0,7  |
| Обеспеченность населения жильем, м <sup>2</sup> общей площади      |      |      |      |      |      |
| в том числе:   |      |      |      |      |      |
| в городской местности  | 17,2 | 18,0 | 18,3 | 18,7 | 18,9 |
| в сельской местности   | 20,5 | 20,8 | 21,1 | 21,2 | 21,7 |
| Легковые автомобили в личной собственности на 1 000 населения, шт. |      |      |      |      |      |
|  | 135  | 136  | 139  | 141  | 143  |
| Отправка писем, карточек, бандеролей на 1 000 населения, тыс. шт.  |      |      |      |      |      |
|  | 1,4  | 1,2  | 1,3  | 1,3  | 1,3  |

ОСНОВНЫЕ СОЦИАЛЬНО-ЭКОНОМИЧЕСКИЕ ХАРАКТЕРИСТИКИ

|  | 1999  | 2000  | 2001 | 2002 | 2003 |
|--|-------|-------|------|------|------|
| <b>На душу населения:</b>  |       |       |      |      |      |
| розничный товарооборот, млн. руб. <sup>1)</sup>                            | 282   | 656   | 1248 | 1794 | 2370 |
| платные услуги, млн. руб. <sup>1)</sup>                                    | 87    | 200   | 304  | 374  | 510  |
| <b>На 10 000 жителей приходится:</b>                                       |       |       |      |      |      |
| торговая площадь организаций розничной торговли, тыс. м <sup>2</sup>       | 1,8   | 1,7   | 1,8  | 1,9  | 1,9  |
| мест в организациях общественного питания, тыс.                            | 0,5   | 0,5   | 0,5  | 0,5  | 0,5  |
| <b>В расчете на 1 жителя отпущено:</b>                                     |       |       |      |      |      |
| воды, литров в сутки   | 258   | 230   | 218  | 212  | 195  |
| сетевого газа, м <sup>3</sup> за год                                       | 443   | 332   | 303  | 275  | 281  |
| сжиженного газа, кг за год   | 1,2   | 0,6   | 0,5  | 0,6  | 0,8  |
| электроэнергии, кВт/ч за год   | 433   | 386   | 385  | 414  | 414  |
| <b>На 10 000 населения приходится:</b>                                     |       |       |      |      |      |
| учащихся дневных общеобразовательных учреждений                            | 1371  | 1328  | 1293 | 1231 | 1164 |
| учащихся учреждений начального и среднего профессионального образования    | 196   | 201   | 206  | 206  | 210  |
| студентов учреждений высшего профессионального образования                 | 139   | 148   | 158  | 167  | 173  |
| выпускников учреждений начального и среднего профессионального образования | 61    | 59    | 66   | 59   | 54   |
| выпускников учреждений высшего профессионального образования               | 22    | 21    | 19   | 22   | 24   |
| число мест в зрительных и лекционных залах клубных учреждений              | 929   | 858   | 888  | 854  | 857  |
| посещений театров  | 244   | 241   | 383  | 293  | 366  |
| посещений киносеансов  | 1150  | 1191  | 1874 | 2923 | 2535 |
| врачей   | 31,6  | 31,1  | 31,7 | 31,2 | 31,8 |
| среднего мед. персонала  | 81,6  | 80,7  | 79,9 | 77,6 | 74,8 |
| больничных коек  | 104,6 | 101,2 | 93,1 | 89,1 | 87,5 |

1) С 2001г. – в руб.

## 2. НАСЕЛЕНИЕ

В разделе приведены данные о численности, возрастном и национальном составе населения, а также о группировке городских и сельских населенных пунктов по численности населения. Содержатся сведения о рождаемости, смертности, а также о миграционных процессах.

Первоисточником получения сведений о населении являются переписи населения.

**Текущая оценка численности населения** производится на основании итогов последней переписи населения 1989 г., к которым ежегодно прибавляются числа родившихся и прибывших на данную территорию и вычитаются числа умерших и выбывших с данной территории. При этом учитываются также изменения численности населения в результате административно-территориальных преобразований.

Распределение населения на городское и сельское производится по месту проживания, при этом городскими поселениями считаются населенные пункты, отнесенные в установленном законодательством порядке к категории городских. Все остальные населенные пункты являются сельскими.

**Среднегодовая численность наличного населения** является средней арифметической из численности на начало и конец соответствующего года.

**Сведения о рождениях, смертях, браках и разводах** получают на основании ежегодной статистической разработки данных, содержащихся в актовых записях соответственно о рождении, смерти, заключении и расторжении брака, составляемых органами записи актов гражданского состояния. В число родившихся включены только родившиеся живыми.

Общие показатели **естественного движения населения** используются, как правило, для оценки текущих изменений в развитии населения в целом, например, как составляющие при расчете его численности.

**Естественный прирост** равен разности между числом родившихся живыми и умерших за год.

Источником информации о **причинах смерти** являются записи в медицинских свидетельствах о смерти, составляемых врачом относительно заболевания, несчастного случая, убийства, самоубийства и другого внешнего воздействия, послуживших причиной смерти. Эти документы вместе с актовыми записями о смерти направляются для обобщения в органы госстатистики.

**Миграция населения** - передвижение людей (мигрантов) через границы территории, связанное с переменой места жительства (пребывания). Текущие данные о миграции населения получены в результате разработки поступающих от органов внутренних дел первичных документов статистического учета прибытия и убытия, которые составляются при регистрации населения по месту жительства.

**Миграционный прирост населения** (сальдо миграции) – разность между числом прибывших за определенный период на данную территорию и числом выбывших за ее пределы.

### 2.1. ЧИСЛЕННОСТЬ И ПЛОТНОСТЬ НАСЕЛЕНИЯ

(на конец года)

| Годы | Численность населения, тысяч человек |             |          | В общей численности населения, процентов |          | Число жителей на 1 км <sup>2</sup> |
|------|--------------------------------------|-------------|----------|--|----------|------------------------------------|
|      | Всего                                | в том числе |          | городское                                | сельское |                                    |
|      |                                      | городское   | сельское |  |          |                                    |
| 1999 | 660,0                                | 454,2       | 205,8    | 68,8                                     | 31,2     | 158,7                              |
| 2000 | 651,8                                | 447,4       | 204,4    | 68,6                                     | 31,4     | 156,7                              |
| 2001 | 642,5                                | 439,9       | 202,6    | 68,5                                     | 31,5     | 154,4                              |
| 2002 | 633,6                                | 433,4       | 200,2    | 68,4                                     | 31,6     | 152,2                              |
| 2003 | 623,8                                | 426,3       | 197,6    | 68,3                                     | 31,7     | 149,8                              |

**ЧИСЛЕННОСТЬ НАСЕЛЕНИЯ РЕСПУБЛИКИ**  
(тысяч человек)

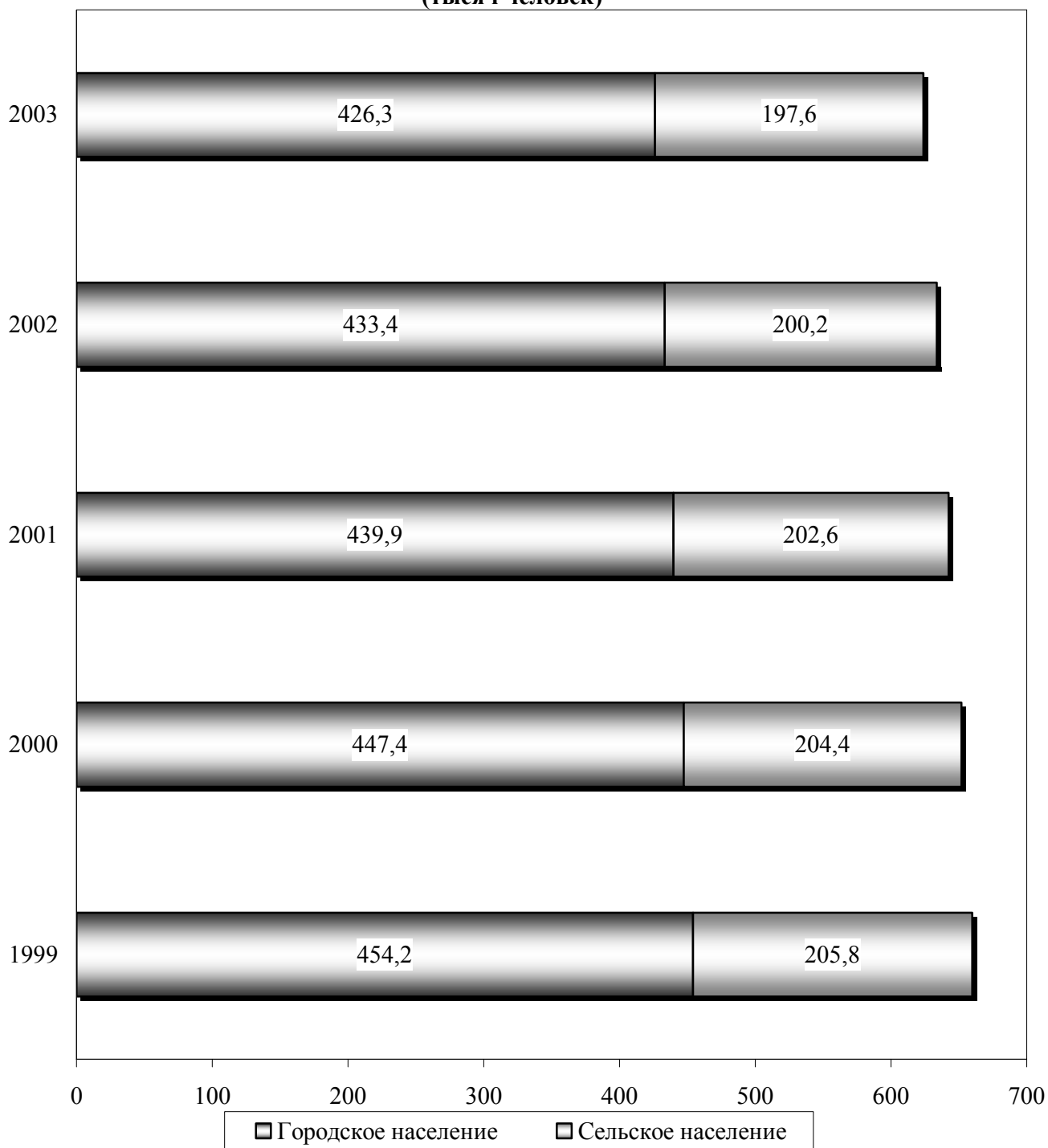

## НАСЕЛЕНИЕ

### 2.2. ЧИСЛЕННОСТЬ МУЖЧИН И ЖЕНЩИН <sup>1)</sup>

(на конец года)

| Годы | Все население,<br>тысяч человек | в том числе: |         |
|------|---------------------------------|--------------|---------|
|      |                                 | мужчины      | женщины |
| 1999 | 660,0                           | 316,8        | 343,2   |
| 2000 | 651,8                           | 312,9        | 338,9   |
| 2001 | 642,5                           | 308,4        | 334,1   |
| 2002 | 633,6                           | 304,1        | 329,5   |
| 2003 | 623,8                           | 299,4        | 324,4   |

<sup>1)</sup> Численность населения по полу рассчитана по удельному весу мужского и женского населения, полученного по итогам переписи населения 1989 года.

### 2.3. НАЦИОНАЛЬНЫЙ СОСТАВ НАСЕЛЕНИЯ<sup>1)</sup>

(на конец года)

| Национальность       | Численность, тысяч человек |       |       |       |       |
|----------------------|----------------------------|-------|-------|-------|-------|
|                      | 1999                       | 2000  | 2001  | 2002  | 2003  |
| <b>Все население</b> | 660,0                      | 651,8 | 642,5 | 633,6 | 623,8 |
| в том числе:         |                            |       |       |       |       |
| молдаване            | 219,1                      | 216,4 | 213,3 | 210,4 | 207,1 |
| украинцы             | 190,7                      | 188,4 | 185,6 | 183,1 | 180,3 |
| русские              | 192,1                      | 189,7 | 187,0 | 184,4 | 181,5 |
| гагаузы              | 4,6                        | 4,6   | 4,5   | 4,4   | 4,4   |
| болгары              | 13,9                       | 13,7  | 13,5  | 13,3  | 13,1  |
| евреи                | 13,2                       | 13,0  | 12,9  | 12,7  | 12,5  |
| немцы                | 2,0                        | 1,9   | 1,9   | 1,9   | 1,9   |
| другие               | 24,4                       | 24,1  | 23,8  | 23,4  | 23,0  |

<sup>1)</sup> В соответствии с национальным составом по данным переписи населения 1989 г.

### 2.4. БРАКИ И РАЗВОДЫ

| Годы                       | Число браков | Число разводов | на 1 000 населения |                        |
|----------------------------|--------------|----------------|--------------------|------------------------|
|                            |              |                | браков             | разводов <sup>1)</sup> |
| <b>Все население</b>       |              |                |                    |                        |
| 1999                       | 4245         | 2534           | 6,4                | 3,8                    |
| 2000                       | 3831         | 2793           | 5,8                | 4,3                    |
| 2001                       | 3908         | 2668           | 6,0                | 4,1                    |
| 2002                       | 3497         | 2814           | 5,5                | 4,4                    |
| 2003                       | 3714         | 2745           | 5,9                | 4,4                    |
| <b>Городское население</b> |              |                |                    |                        |
| 1999                       | 3192         | 2534           | 7,0                | 3,8                    |
| 2000                       | 2832         | 2793           | 6,3                | 4,3                    |
| 2001                       | 2949         | 2668           | 6,6                | 4,1                    |
| 2002                       | 2697         | 2814           | 6,2                | 4,4                    |
| 2003                       | 2973         | 2745           | 6,9                | 4,4                    |
| <b>Сельское население</b>  |              |                |                    |                        |
| 1999                       | 1053         | x              | 5,1                | x                      |
| 2000                       | 999          | x              | 4,9                | x                      |
| 2001                       | 959          | x              | 4,7                | x                      |
| 2002                       | 800          | x              | 4,0                | x                      |
| 2003                       | 741          | x              | 3,7                | x                      |

<sup>1)</sup> Разводы по селам регистрируются в городе.

**БРАКИ И РАЗВОДЫ**  
(человек)

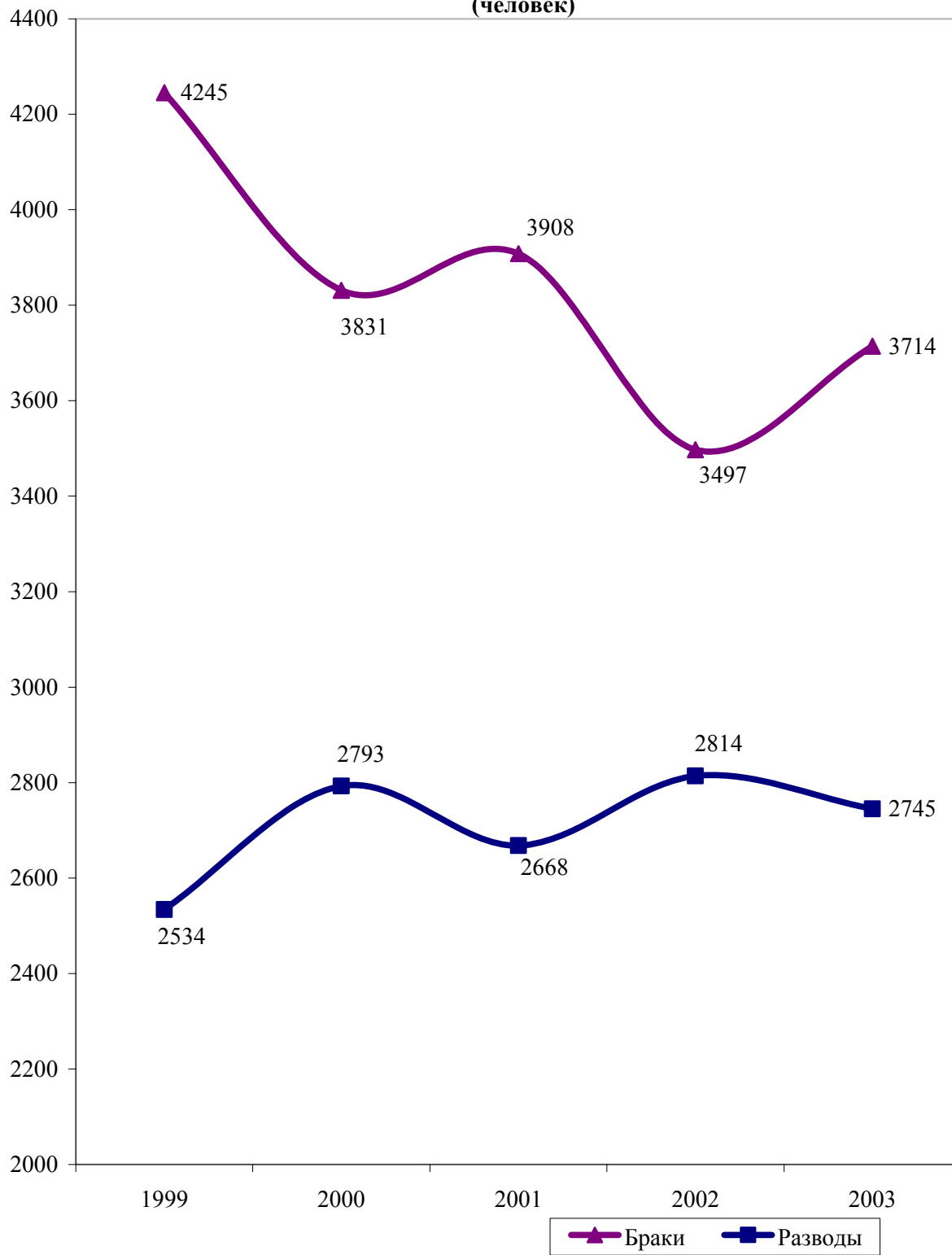

**2.5. РОЖДАЕМОСТЬ, СМЕРТНОСТЬ И  
ЕСТЕСТВЕННЫЙ ПРИРОСТ НАСЕЛЕНИЯ**

| Годы                       | Всего, человек    |         |                                    | На 1 000 населения |         |                                    |
|----------------------------|-------------------|---------|------------------------------------|--------------------|---------|------------------------------------|
|                            | родившихся живыми | умерших | естественный прирост <sup>1)</sup> | родившихся живыми  | умерших | естественный прирост <sup>1)</sup> |
| <b>Все население</b>       |                   |         |                                    |                    |         |                                    |
| 1999                       | 5010              | 7589    | -2579                              | 7,5                | 11,4    | -3,9                               |
| 2000                       | 5010              | 7770    | -2760                              | 7,6                | 11,8    | -4,2                               |
| 2001                       | 4505              | 7759    | -3254                              | 7,0                | 12,0    | -5,0                               |
| 2002                       | 4630              | 8118    | -3487                              | 7,3                | 12,7    | -5,4                               |
| 2003                       | 4440              | 8192    | -3752                              | 7,1                | 13,0    | -5,9                               |
| <b>Городское население</b> |                   |         |                                    |                    |         |                                    |
| 1999                       | 3433              | 4712    | -1279                              | 7,5                | 10,3    | -2,8                               |
| 2000                       | 3446              | 4936    | -1490                              | 7,6                | 10,9    | -3,3                               |
| 2001                       | 3136              | 4860    | -1724                              | 7,1                | 11,0    | -3,9                               |
| 2002                       | 3227              | 5024    | -1796                              | 7,4                | 11,5    | -4,1                               |
| 2003                       | 3220              | 5147    | -1927                              | 7,5                | 12,0    | -4,5                               |
| <b>Сельское население</b>  |                   |         |                                    |                    |         |                                    |
| 1999                       | 1577              | 2877    | -1300                              | 7,6                | 13,9    | -6,3                               |
| 2000                       | 1564              | 2834    | -1270                              | 7,6                | 13,8    | -6,2                               |
| 2001                       | 1369              | 2899    | -1530                              | 6,7                | 14,2    | -7,5                               |
| 2002                       | 1403              | 3094    | -1691                              | 7,0                | 15,4    | -8,4                               |
| 2003                       | 1220              | 3045    | -1825                              | 6,1                | 15,3    | -9,2                               |

<sup>1)</sup> Знак (-) означает естественную убыль населения.

**ВЛИЯНИЕ РОЖДАЕМОСТИ И СМЕРТНОСТИ НА ИЗМЕНЕНИЕ  
ЕСТЕСТВЕННОГО ПРИРОСТА НАСЕЛЕНИЯ  
(человек)**

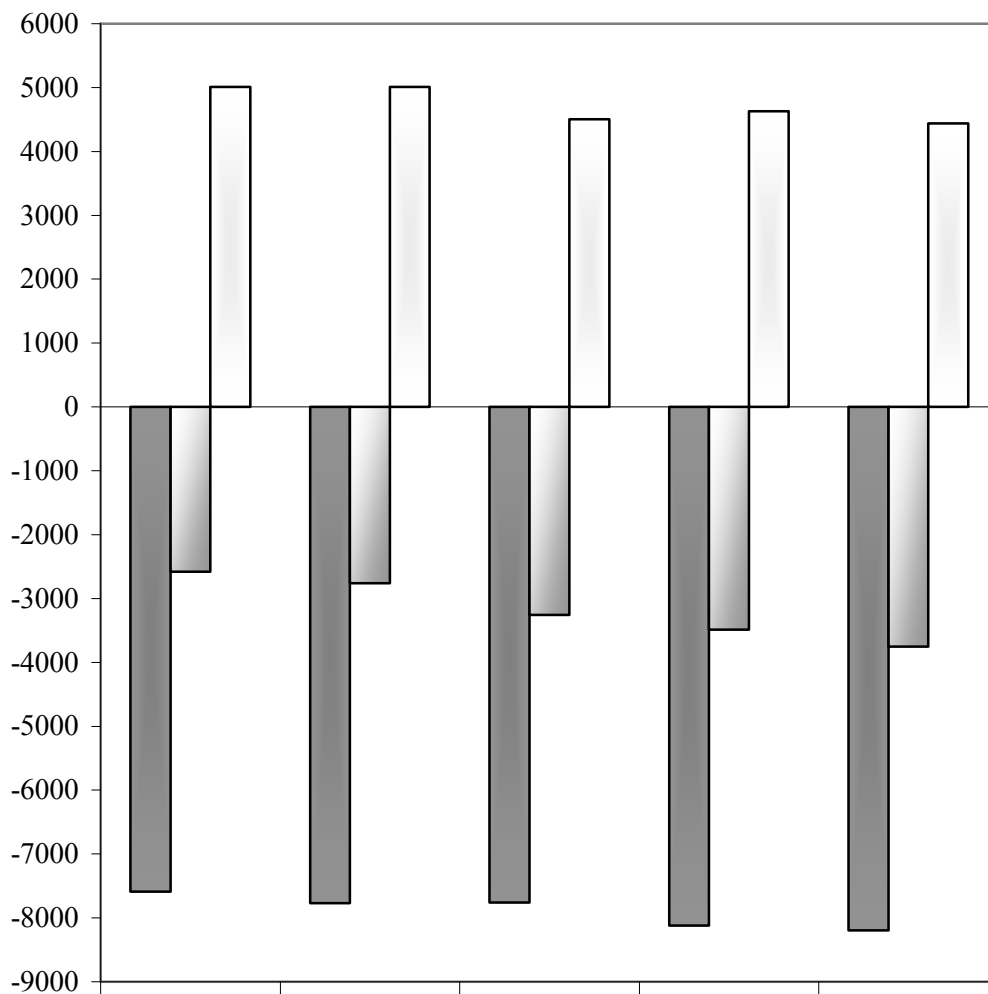

|                                | 1999  | 2000  | 2001  | 2002  | 2003  |
|--------------------------------|-------|-------|-------|-------|-------|
| ■ Смерти                       | -7589 | -7770 | -7759 | -8118 | -8192 |
| ▒ Естественный прирост (убыль) | -2579 | -2760 | -3254 | -3488 | -3752 |
| □ Родившихся живыми            | 5010  | 5010  | 4505  | 4630  | 4440  |



**2.6. СМЕРТНОСТЬ ПО ОСНОВНЫМ КЛАССАМ ПРИЧИН СМЕРТИ**

|  | 1999 | 2000 | 2001 | 2002 | 2003 | Число умерших на 1 000 населения |      |      |      |      |
|--|------|------|------|------|------|----------------------------------|------|------|------|------|
|  |      |      |      |      |      | 1999                             | 2000 | 2001 | 2002 | 2003 |
| <b>Всего умерших от всех причин, человек</b> | 7589 | 7770 | 7759 | 8118 | 8192 | 11,4                             | 11,8 | 12,0 | 12,7 | 13,0 |
| из них:                                      |      |      |      |      |      |                                  |      |      |      |      |
| инфекционных и паразитарных болезней         | 124  | 145  | 137  | 156  | 205  | 0,2                              | 0,2  | 0,2  | 0,2  | 0,3  |
| новообразований                              | 1048 | 1055 | 1157 | 1188 | 1166 | 1,6                              | 1,6  | 1,8  | 1,9  | 1,9  |
| болезней системы кровообращения              | 3856 | 4073 | 4093 | 4254 | 4207 | 5,8                              | 6,2  | 6,3  | 6,7  | 6,7  |
| болезней органов дыхания                     | 278  | 258  | 285  | 308  | 360  | 0,4                              | 0,4  | 0,4  | 0,5  | 0,6  |
| болезней органов пищеварения                 | 466  | 529  | 478  | 524  | 563  | 0,7                              | 0,8  | 0,7  | 0,8  | 0,9  |
| несчастных случаев, отравлений и травм       | 762  | 759  | 820  | 882  | 895  | 1,1                              | 1,2  | 1,3  | 1,4  | 1,4  |
| из них:                                      |      |      |      |      |      |                                  |      |      |      |      |
| самоубийств                                  | 108  | 75   | 55   | 46   | 61   | 0,2                              | 0,1  | 0,1  | 0,1  | 0,1  |
| убийств                                      | 89   | 72   | 46   | 53   | 62   | 0,1                              | 0,1  | 0,1  | 0,1  | 0,1  |

**2.7. МЛАДЕНЧЕСКАЯ СМЕРТНОСТЬ ПО ОСНОВНЫМ КЛАССАМ ПРИЧИН СМЕРТИ**

|  | Число детей, умерших в возрасте до 1 года, человек |      |      |      |      | На 1 000 родившихся живыми, человек |      |      |      |      |
|--|--|------|------|------|------|-------------------------------------|------|------|------|------|
|  | 1999   | 2000 | 2001 | 2002 | 2003 | 1999                                | 2000 | 2001 | 2002 | 2003 |
| <b>Всего умерших от всех причин</b>                              | 132  | 99   | 88   | 85   | 70   | 26,3                                | 19,8 | 19,5 | 18,4 | 15,8 |
| в том числе от:  |  |      |      |      |      |                                     |      |      |      |      |
| инфекционных и паразитарных болезней                             | 4  | 5    | 3    | 9    | 2    | 0,8                                 | 1,0  | 0,7  | 1,9  | 0,5  |
| болезней органов дыхания   | 8  | 15   | 10   | 3    | 6    | 1,6                                 | 3,0  | 2,2  | 0,6  | 1,4  |
| врожденных аномалий состояний, возникших в перинатальном периоде | 34   | 17   | 13   | 18   | 14   | 6,8                                 | 3,4  | 2,9  | 3,9  | 3,2  |
| несчастных случаев, отравлений и травматизма                     | 60   | 41   | 37   | 38   | 33   | 12,0                                | 8,2  | 8,2  | 8,2  | 7,4  |
|  | 6  | 10   | 13   | 9    | 8    | 1,2                                 | 2,0  | 2,9  | 1,9  | 1,8  |

НАСЕЛЕНИЕ

**2.8. МИГРАЦИОННОЕ ДВИЖЕНИЕ**  
(человек)

| Годы                       | Прибыло | Выбыло | Миграционный прирост |
|----------------------------|---------|--------|----------------------|
| <b>Все население</b>       |         |        |                      |
| 1999                       | 13669   | 16820  | -3151                |
| 2000                       | 12081   | 17448  | -5367                |
| 2001                       | 12000   | 18090  | -6090                |
| 2002                       | 11360   | 16797  | -5437                |
| 2003                       | 9457    | 15418  | -5961                |
| <b>Городское население</b> |         |        |                      |
| 1999                       | 9411    | 12918  | -3507                |
| 2000                       | 8298    | 13520  | -5222                |
| 2001                       | 8134    | 13942  | -5808                |
| 2002                       | 7894    | 12644  | -4750                |
| 2003                       | 6457    | 11644  | -5187                |
| <b>Сельское население</b>  |         |        |                      |
| 1999                       | 4258    | 3902   | 356                  |
| 2000                       | 3783    | 3928   | -145                 |
| 2001                       | 3866    | 4148   | -282                 |
| 2002                       | 3466    | 4153   | -687                 |
| 2003                       | 3000    | 3774   | -774                 |

<sup>1)</sup> Знак (-) означает естественную убыль населения.

**2.9. ГОРОДА С ЧИСЛЕННОСТЬЮ НАСЕЛЕНИЯ  
50 000 И БОЛЕЕ ЧЕЛОВЕК**

|              | Численность населения на конец года, тысяч человек |       |       |       |       |
|--------------|--|-------|-------|-------|-------|
|              | 1999   | 2000  | 2001  | 2002  | 2003  |
| г. Бендеры   | 121,2  | 119,6 | 117,6 | 116,0 | 114,8 |
| г. Рыбница   | 61,1   | 60,5  | 59,6  | 58,5  | 57,5  |
| г. Тирасполь | 168,0  | 164,9 | 161,9 | 159,2 | 155,8 |

**МИГРАЦИОННОЕ ДВИЖЕНИЕ**  
**(человек)**

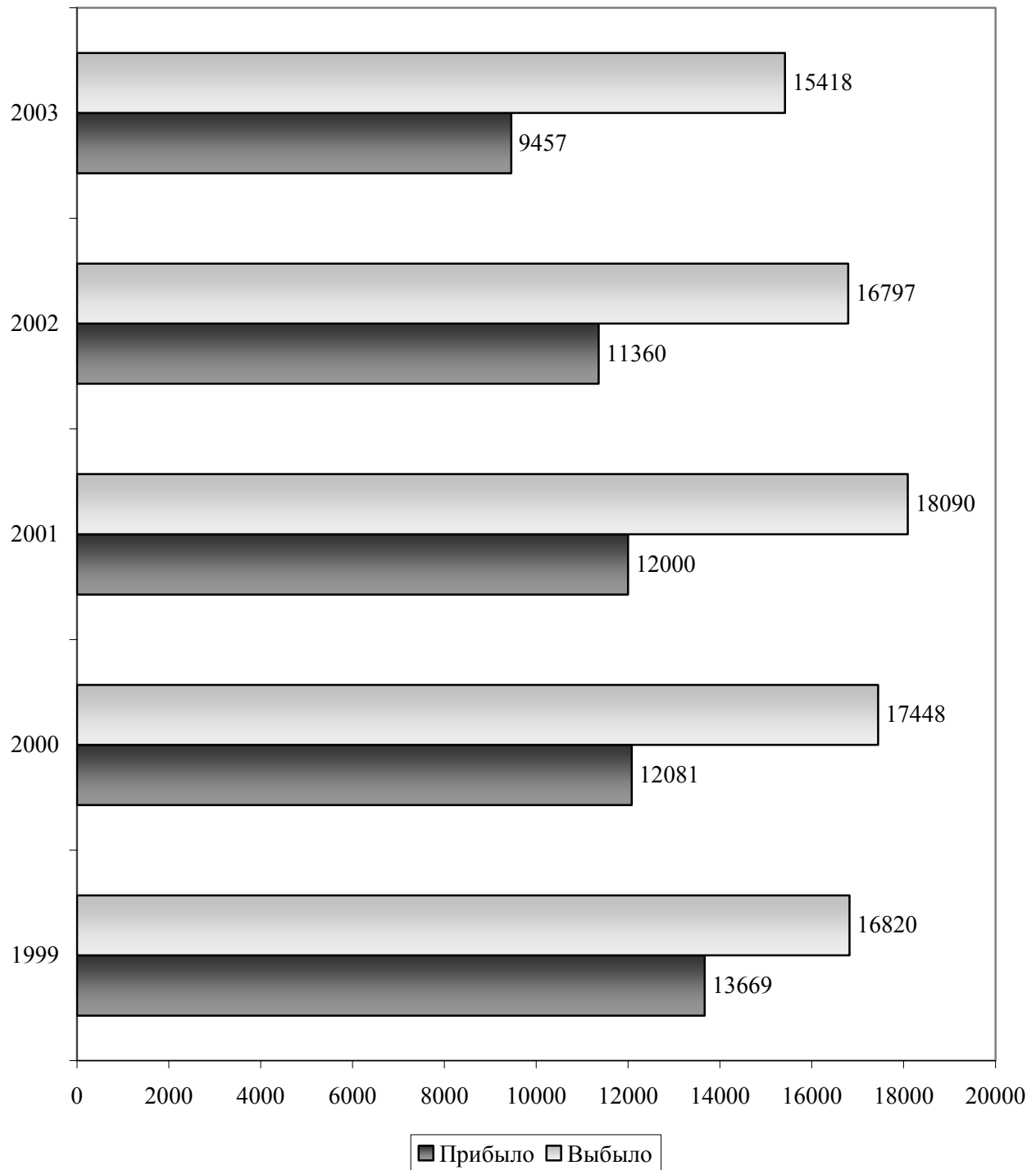

### 3. ТРУДОВЫЕ РЕСУРСЫ И ЗАНЯТОСТЬ НАСЕЛЕНИЯ

Раздел содержит данные о численности трудовых ресурсов, составе экономически активного населения, занятых и безработных, движении численности работников.

Под **трудовыми ресурсами** понимают часть населения, обладающую физическим развитием, умственными способностями и знаниями, необходимыми для осуществления полезной деятельности.

К трудовым ресурсам относится трудоспособное население в трудоспособном возрасте (за исключением неработающих инвалидов труда и войны I и II групп и лиц, получающих пенсию по возрасту на льготных условиях), а также население старше и моложе трудоспособного возраста, занятые в экономике.

**Экономически активное население** представляет собой часть населения, обеспечивающая предложение своего труда для производства товаров и оказания разнообразных услуг.

В состав экономически активного населения включаются занятые и безработные, зарегистрированные в Государственной службе занятости в качестве лиц, ищущих подходящую работу и готовых приступить к ней.

**Экономически неактивное население** – это часть населения, занятая любой другой полезной деятельностью, кроме участия в общественном производстве.

К ней относятся:

- лица, занятые ведением домашнего хозяйства, уходом за детьми, больными родственниками;
- лица, получающие пенсию по старости и на льготных условиях;
- лица, получающие пенсию по инвалидности;
- отчаявшиеся найти работу, то есть прекратившие ее поиск, исчерпав все возможности, но которые могут и готовы работать;
- другие лица, которым нет необходимости работать, независимо от источника дохода.

К **занятому населению** относятся граждане, деятельность которых связана с удовлетворением личных и общественных потребностей, не противоречит законодательству и приносит, как правило, им трудовой доход (заработок).

В состав занятого населения включены лица:

- работающие по найму, в том числе выполняющие работу за вознаграждение на условиях полного либо неполного рабочего времени, а также имеющие иную оплачиваемую работу (службу), за исключением общественных работ;
- имеющие работу, но временно отсутствующие на рабочем месте в связи с нетрудоспособностью, отпуском, переподготовкой, повышением квалификации, приостановкой производства, в том числе и вызванной забастовкой, призывом на военные сборы, привлечением к мероприятиям, связанным с подготовкой к военной службе, исполнением других государственных обязанностей или иными уважительными причинами;
- самостоятельно обеспечивающие себя работой, в том числе лица, занятые различными формами предпринимательства, не противоречащими законодательству, включая фермеров;

- выполняющие работу по договорам гражданско-правового характера, предметом которых является выполнение работ и оказание услуг, в том числе по договорам, заключенным с индивидуальными предпринимателями, авторским договорам, а также являющиеся членами производственных кооперативов;
- избранные, назначенные или утвержденные на оплачиваемую должность;
- проходящие военную службу, а также службу в органах внутренних дел, государственной безопасности, таможенных органах (из состава гражданского занятого населения исключается);
- проходящие очный курс обучения в общеобразовательных учреждениях, учреждениях профессионального образования и других образовательных учреждениях, за исключением обучающихся в вечерних (сменных) общеобразовательных школах в случае, если они потеряли работу в период совмещения ее с обучением или обучаются после окончания профессионального учебного заведения, не дающего общего среднего образования;
- ухаживающие за больными членами семьи (при наличии медицинского заключения) или инвалидами I группы;
- являющиеся учредителями (участниками) организаций, за исключением учредителей (участников) общественных и религиозных организаций (объединений), благотворительных и иных фондов, объединений юридических лиц (ассоциаций и союзов), которые не имеют имущественных прав в отношении этих организаций.

При распределении занятых по отраслям экономики каждое предприятие (организация), в зависимости от характера основного вида деятельности, отнесено к одной из отраслей экономики. Если на предприятии, в учреждении, организации, колхозе имеются подсобно-вспомогательные производства и подразделения, осуществляющие различные по своему характеру функции, и если они имеют самостоятельную систему учета и выделены в отдельные учетные единицы (например, жилищно-коммунальные, медицинские, торговые, промышленные и др.), то такие производства отнесены к тем отраслям экономики, которые соответствуют характеру их деятельности в общественном разделении труда.

К **безработным** относятся трудоспособные граждане в трудоспособном возрасте, которые не имеют работы и заработка, зарегистрированные в Государственной службе занятости населения по месту жительства в качестве лиц, ищущих подходящую работу и готовых приступить к ней.

В разделе содержатся данные о численности граждан, которым официально присвоен статус безработного.

**Уровень регистрируемой безработицы** характеризуется процентным отношением числа безработных к численности экономически активного населения.

**Пособие по безработице** назначается и выплачивается гражданам, признанным в установленном порядке безработными в размере не ниже 50 процентов размера минимальной пенсии по возрасту и не выше среднего размера заработной платы по Приднестровской Молдавской Республике за квартал, предшествующий начислению пособия.

НАСЕЛЕНИЕ

**3.1. ТРУДОВЫЕ РЕСУРСЫ**

(на конец года, тысяч человек)

|  | 1999  | 2000  | 2001  | 2002  | 2003  |
|--|-------|-------|-------|-------|-------|
| <b>Трудовые ресурсы - всего</b>                    | 413,8 | 409,3 | 408,0 | 406,9 | 390,0 |
| в том числе:                                       |       |       |       |       |       |
| трудоспособное население в трудоспособном возрасте | 392,9 | 390,1 | 387,7 | 385,1 | 373,2 |
| лица старших возрастов и подростки                 | 20,9  | 19,2  | 20,3  | 21,8  | 16,8  |
| <b>Распределение трудовых ресурсов</b>             |       |       |       |       |       |
| экономически активное население                    | 199,6 | 208,4 | 203,7 | 189,0 | 182,3 |
| в том числе:                                       |       |       |       |       |       |
| занятое население                                  | 196,0 | 205,5 | 202,0 | 186,3 | 179,5 |
| безработные  | 2,7   | 1,9   | 1,7   | 1,9   | 1,8   |
| ищущие работу                                      | 0,9   | 1,0   | -     | 0,8   | 1,0   |
| экономически неактивное население                  | 214,2 | 200,9 | 204,3 | 217,9 | 207,7 |

**3.2. РАСПРЕДЕЛЕНИЕ ЧИСЛЕННОСТИ ЗАНЯТОГО НАСЕЛЕНИЯ**

**НА ПРЕДПРИЯТИЯХ, В УЧРЕЖДЕНИЯХ И ОРГАНИЗАЦИЯХ**

**РАЗЛИЧНЫХ ФОРМ СОБСТВЕННОСТИ**

(на конец года, тысяч человек)

|                                 | 1999  | 2000  | 2001  | 2002  | 2003  |
|---------------------------------|-------|-------|-------|-------|-------|
| <b>Всего занято в экономике</b> | 196,0 | 205,5 | 202,0 | 186,3 | 179,5 |
| в том числе:                    |       |       |       |       |       |
| в государственном секторе       | 178,3 | 176,8 | 168,2 | 155,9 | 144,4 |
| в негосударственном секторе     | 17,7  | 28,7  | 33,8  | 30,4  | 35,1  |
| <b>Всего занято в экономике</b> | 100   | 100   | 100   | 100   | 100   |
| в том числе:                    |       |       |       |       |       |
| в государственном секторе       | 91,0  | 86,0  | 83,3  | 83,7  | 80,4  |
| в негосударственном секторе     | 9,0   | 14,0  | 16,7  | 16,3  | 19,6  |

**ЧИСЛЕННОСТЬ ЗАНЯТЫХ В ЭКОНОМИКЕ ПО ФОРМАМ  
СОБСТВЕННОСТИ  
(в процентах)**

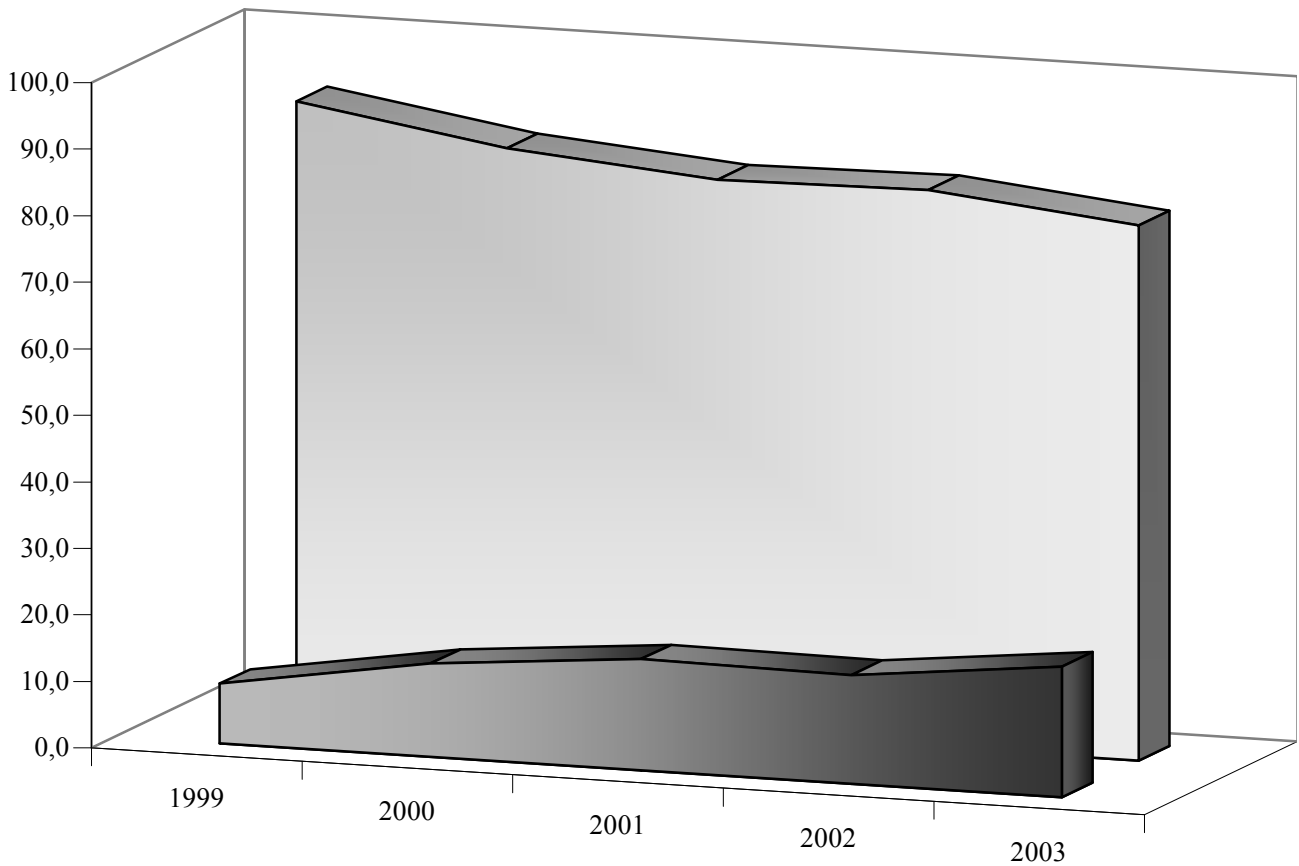

|                            | 1999 | 2000 | 2001 | 2002 | 2003 |
|----------------------------|------|------|------|------|------|
| ■ Негосударственный сектор | 9,0  | 14,0 | 16,7 | 16,3 | 19,6 |
| □ Государственный сектор   | 91,0 | 86,0 | 83,3 | 83,7 | 80,4 |

НАСЕЛЕНИЕ

**3.3. ЧИСЛЕННОСТЬ ЗАНЯТЫХ В ЭКОНОМИКЕ ПО ОТРАСЛЯМ**

(на конец года, тысяч человек)

|  | 1999  | 2000  | 2001  | 2002  | 2003  |
|--|-------|-------|-------|-------|-------|
| <b>Всего занято в экономике</b>  | 196,0 | 205,5 | 202,0 | 186,3 | 179,5 |
| в том числе:   |       |       |       |       |       |
| промышленность   | 59,5  | 58,1  | 59,1  | 56,1  | 53,1  |
| сельское хозяйство   | 39,0  | 35,8  | 31,8  | 27,4  | 22,1  |
| лесное хозяйство   | 0,4   | 0,4   | 0,4   | 0,4   | 0,4   |
| строительство  | 9,7   | 9,1   | 9,9   | 8,1   | 7,8   |
| транспорт и связь  | 9,6   | 9,1   | 9,4   | 9,8   | 9,4   |
| торговля и общественное<br>питание, материально-<br>техническое снабжение и<br>сбыт, заготовки       | 16,7  | 31,7  | 26,0  | 20,0  | 21,4  |
| информационно-<br>вычислительное<br>обслуживание   | 0,2   | 0,2   | 0,3   | 0,1   | 0,2   |
| жилищно-коммунальное<br>хозяйство и<br>непроизводственные виды<br>бытового обслуживания<br>населения | 8,7   | 9,1   | 9,5   | 8,0   | 8,6   |
| здравоохранение, отдых и<br>туризм (физкультура),<br>социальное обеспечение                          | 14,9  | 15,0  | 15,4  | 15,3  | 15,0  |
| народное образование   | 26,0  | 25,0  | 26,6  | 25,9  | 25,8  |
| культура и искусство   | 2,4   | 3,0   | 3,0   | 3,5   | 3,6   |
| наука и научное<br>обслуживание  | 0,3   | 0,4   | 0,4   | 0,2   | 0,2   |
| банки, кредитование и<br>страхование   | 2,0   | 2,0   | 2,0   | 2,1   | 2,1   |
| органы управления  | 5,6   | 5,6   | 6,3   | 6,5   | 6,1   |
| другие отрасли   | 1,0   | 1,0   | 1,9   | 2,9   | 3,7   |



ТРУДОВЫЕ РЕСУРСЫ И ЗАНЯТОСТЬ НАСЕЛЕНИЯ

Продолжение

|  | 1999 | 2000 | 2001 | 2002 | 2003 |
|--|------|------|------|------|------|
| <b>Всего занято в экономике</b>  | 100  | 100  | 100  | 100  | 100  |
| в том числе:   |      |      |      |      |      |
| промышленность   | 30,4 | 28,3 | 29,3 | 30,1 | 29,6 |
| сельское хозяйство   | 19,9 | 17,4 | 15,7 | 14,7 | 12,3 |
| лесное хозяйство   | 0,2  | 0,2  | 0,2  | 0,2  | 0,2  |
| строительство  | 5,0  | 4,4  | 4,9  | 4,3  | 4,3  |
| транспорт и связь  | 4,9  | 4,4  | 4,7  | 5,3  | 5,2  |
| торговля и общественное<br>питание, материально-<br>техническое снабжение и<br>сбыт, заготовки       | 8,5  | 15,4 | 12,9 | 10,7 | 11,9 |
| информационно-<br>вычислительное<br>обслуживание   | 0,1  | 0,1  | 0,1  | 0,1  | 0,1  |
| жилищно-коммунальное<br>хозяйство и<br>непроизводственные виды<br>бытового обслуживания<br>населения | 4,4  | 4,4  | 4,7  | 4,3  | 4,8  |
| здравоохранение, отдых и<br>туризм (физкультура),<br>социальное обеспечение                          | 7,6  | 7,3  | 7,6  | 8,2  | 8,4  |
| народное образование   | 13,3 | 12,2 | 13,2 | 13,9 | 14,4 |
| культура и искусство   | 1,2  | 1,5  | 1,5  | 1,9  | 2,0  |
| наука и научное<br>обслуживание  | 0,2  | 0,2  | 0,2  | 0,1  | 0,1  |
| банки, кредитование и<br>страхование   | 1,0  | 1,0  | 1,0  | 1,1  | 1,2  |
| органы управления  | 2,8  | 2,7  | 3,1  | 3,5  | 3,4  |
| другие отрасли   | 0,5  | 0,5  | 0,9  | 1,6  | 2,1  |

**ЧИСЛЕННОСТЬ ЗАНЯТЫХ В ЭКОНОМИКЕ ПО ОТРАСЛЯМ**  
(на конец года, в процентах)

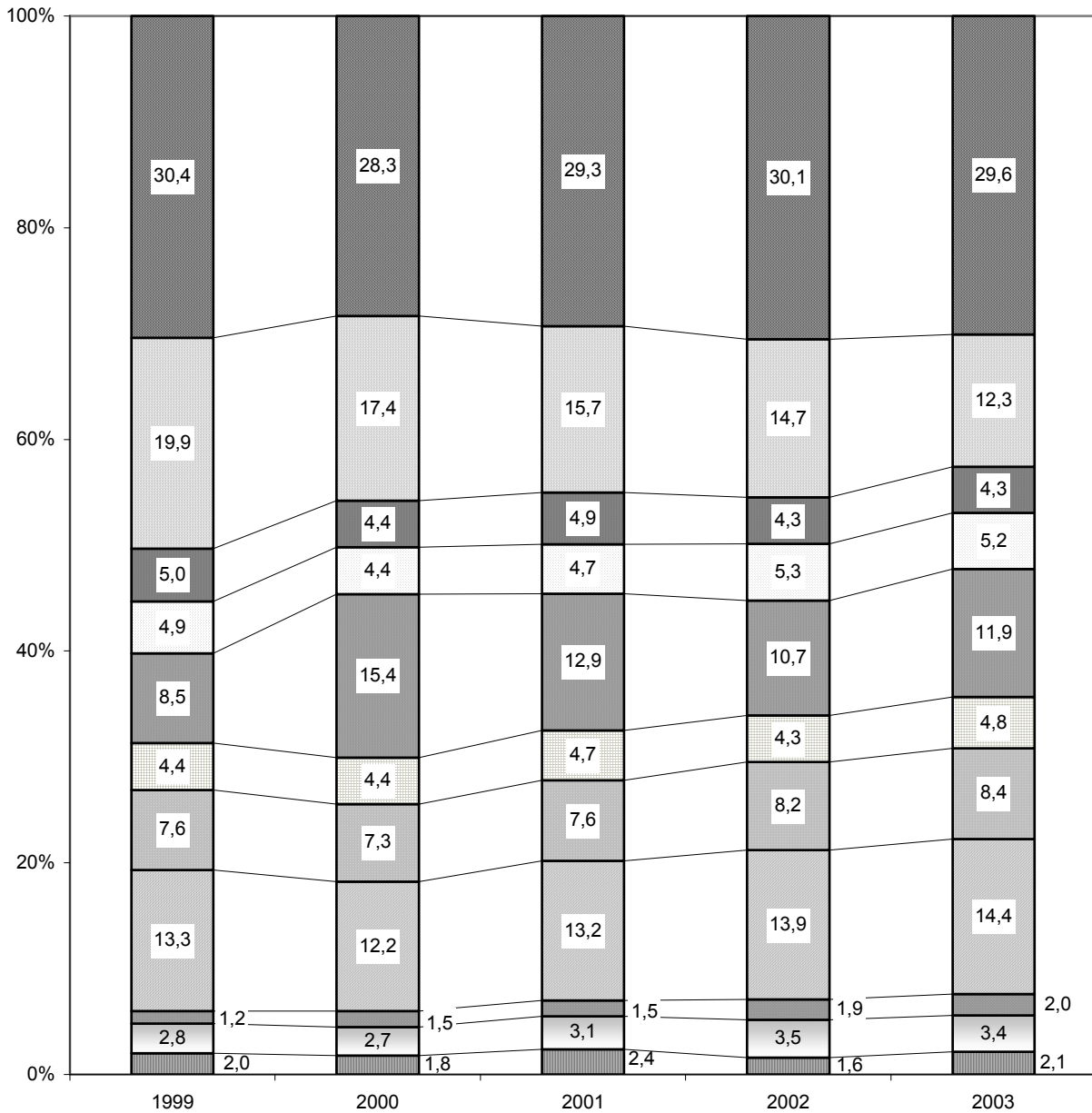

- промышленность
- сельское хозяйство
- строительство
- транспорт и связь
- торговля и общественное питание, материально-техническое снабжение и сбыт, заготовки
- ЖКХ
- здравоохранение, отдых и туризм (физкультура), социальное обеспечение
- народное образование
- культура и искусство
- органы управления
- другие отрасли

**3.4. ЧИСЛЕННОСТЬ ЗАНЯТЫХ В  
НЕГОСУДАРСТВЕННОМ СЕКТОРЕ ЭКОНОМИКИ ПО ОТРАСЛЯМ**  
(на конец года)

|   | 1999      |             | 2000      |             | 2001      |             | 2002      |             | 2003      |             |
|---|-----------|-------------|-----------|-------------|-----------|-------------|-----------|-------------|-----------|-------------|
|   | тыс. чел. | в % к итогу | тыс. чел. | в % к итогу | тыс. чел. | в % к итогу | тыс. чел. | в % к итогу | тыс. чел. | в % к итогу |
| <b>Всего</b>  | 17,7      | 100         | 28,7      | 100         | 33,8      | 100         | 30,4      | 100         | 35,1      | 100         |
| в том числе:  |           |             |           |             |           |             |           |             |           |             |
| промышленность  | 3,1       | 17,5        | 4,2       | 14,6        | 5,6       | 16,5        | 6,4       | 21,1        | 6,2       | 17,6        |
| сельское хозяйство  | 0,2       | 1,1         | 0,6       | 2,1         | 1,3       | 3,8         | 0,6       | 2,0         | 1,5       | 4,3         |
| строительство   | 2,1       | 11,8        | 3,4       | 11,9        | 3,7       | 10,9        | 2,9       | 9,6         | 3,3       | 9,4         |
| транспорт и связь   | 0,6       | 3,4         | 0,5       | 1,7         | 0,6       | 1,8         | 0,7       | 2,3         | 0,6       | 1,7         |
| торговля и общественное питание, материально-техническое снабжение, сбыт и заготовки    | 9,7       | 54,8        | 17,0      | 59,2        | 19,3      | 57,1        | 14,4      | 47,4        | 16,4      | 46,7        |
| информационно – вычислительное обслуживание   | 0,1       | 0,6         | 0,2       | 0,7         | 0,2       | 0,6         | 0,1       | 0,3         | 0,2       | 0,6         |
| жилищно-коммунальное хозяйство, непроизводственные виды бытового обслуживания населения | 0,3       | 1,7         | 0,5       | 1,7         | 0,7       | 2,1         | 0,8       | 2,6         | 1,4       | 4,0         |
| здравоохранение, отдых и туризм (физкультура) и социальное обеспечение                  | 0,1       | 0,6         | 0,2       | 0,7         | 0,2       | 0,6         | 1,0       | 3,3         | 1,0       | 2,8         |
| народное образование  | 0,2       | 1,1         | 0,2       | 0,7         | 0,3       | 0,9         | 0,8       | 2,6         | 0,9       | 2,6         |
| культура и искусство  | 0,1       | 0,6         | 0,2       | 0,7         | 0,2       | 0,6         | 0,1       | 0,3         | 0,1       | 0,3         |
| общая коммерческая деятельность по обеспечению функционирования рынка                   | 0,8       | 4,5         | 1,0       | 3,5         | 0,9       | 2,7         | 0,8       | 2,6         | 0,6       | 1,7         |
| редакции и издательства   | -         | -           | 0,1       | 0,4         | 0,1       | 0,3         | 0,1       | 0,3         | 0,1       | 0,3         |
| операции с недвижимым имуществом  | 0,1       | 0,6         | 0,1       | 0,4         | 0,1       | 0,3         | 0,2       | 0,7         | 0,2       | 0,6         |
| другие отрасли  | 0,3       | 1,7         | 0,5       | 1,7         | 0,6       | 1,8         | 1,5       | 4,9         | 2,6       | 7,4         |

**3.5. ЧИСЛЕННОСТЬ БЕЗРАБОТНЫХ, ЗАРЕГИСТРИРОВАННЫХ В ОРГАНАХ ГОСУДАРСТВЕННОЙ СЛУЖБЫ ЗАНЯТОСТИ**

(на конец года)

|   | 1999 | 2000 | 2001 | 2002 | 2003 |
|---|------|------|------|------|------|
| Численность безработных, чел.   | 2661 | 1936 | 1713 | 1896 | 1862 |
| из них женщины  | 1803 | 1397 | 1271 | 1426 | 1448 |
| Удельный вес женщин в общей численности безработных, процентов  | 67,8 | 72,2 | 74,2 | 75,2 | 77,8 |
| Численность безработных, получающих пособие по безработице, чел.  | 2537 | 1859 | 1702 | 1842 | 1827 |
| из них женщины  | 1721 | 1353 | 1264 | 1388 | 1427 |
| Удельный вес безработных, получающих пособие по безработице, в общей численности безработных, процентов | 95,3 | 96,0 | 99,4 | 97,2 | 98,1 |
| Уровень официально зарегистрированной безработицы (в процентах от экономически активного населения)     | 1,81 | 1,36 | 1,28 | 1,54 | 1,57 |

**3.6. ПОТРЕБНОСТЬ В РАБОТНИКАХ, ЗАЯВЛЕННАЯ ПРЕДПРИЯТИЯМИ И ОРГАНИЗАЦИЯМИ В ОРГАНЫ ГОСУДАРСТВЕННОЙ СЛУЖБЫ ЗАНЯТОСТИ**

(на конец года)

|  | 1999  | 2000 | 2001 | 2002  | 2003  |
|--|-------|------|------|-------|-------|
| Численность граждан, обратившихся в службы занятости по вопросу трудоустройства в течение года, чел. | 11979 | 9648 | 9382 | 22269 | 25299 |
| Число вакантных рабочих мест   | 1516  | 2269 | 3022 | 3531  | 3878  |
| в том числе:   |       |      |      |       |       |
| рабочих  | 1063  | 1941 | 2520 | 2762  | 2764  |
| служащих   | 453   | 328  | 502  | 769   | 1114  |
| Численность безработных, приходящихся на одно вакантное место, чел.                                  | 1,8   | 0,9  | 0,6  | 0,5   | 0,5   |

**3.7. РАСПРЕДЕЛЕНИЕ ЧИСЛЕННОСТИ БЕЗРАБОТНЫХ, ЗАРЕГИСТРИРОВАННЫХ В ОРГАНАХ ГОСУДАРСТВЕННОЙ СЛУЖБЫ ЗАНЯТОСТИ, ПО ВОЗРАСТУ**

(на конец 2003 г.)

|                              | Человек                         |             |        | В процентах к итогу |             |        |
|------------------------------|---------------------------------|-------------|--------|---------------------|-------------|--------|
|                              | Численность безработных – всего | в том числе |        | Безработных - всего | в том числе |        |
|                              |                                 | мужчин      | женщин |                     | мужчин      | женщин |
| <b>Всего безработных</b>     | 1862                            | 414         | 1448   | 100                 | 100         | 100    |
| в том числе в возрасте, лет: |                                 |             |        |                     |             |        |
| до 18                        | 85                              | 29          | 56     | 4,6                 | 7,0         | 3,9    |
| 18-22                        | 276                             | 70          | 206    | 14,8                | 16,9        | 14,2   |
| 22-30                        | 287                             | 54          | 233    | 15,4                | 13,0        | 16,1   |
| 30-40                        | 312                             | 60          | 252    | 16,8                | 14,5        | 17,4   |
| 40-50                        | 515                             | 93          | 422    | 27,6                | 22,5        | 29,1   |
| предпенсионный возраст       | 210                             | 41          | 169    | 11,3                | 9,9         | 11,7   |
| другие возраста              | 177                             | 67          | 110    | 9,5                 | 16,2        | 7,6    |

**3.8. РАСПРЕДЕЛЕНИЕ ЧИСЛЕННОСТИ БЕЗРАБОТНЫХ,  
ЗАРЕГИСТРИРОВАННЫХ В ОРГАНАХ ГОСУДАРСТВЕННОЙ  
СЛУЖБЫ ЗАНЯТОСТИ, ПО УРОВНЮ ОБРАЗОВАНИЯ**  
(на конец года)

|                                | 1999 | 2000 | 2001 | 2002 | 2003 |
|--------------------------------|------|------|------|------|------|
| <b>Человек</b>                 |      |      |      |      |      |
| <b>Всего безработных</b>       | 2661 | 1936 | 1713 | 1896 | 1862 |
| в том числе имеют образование: |      |      |      |      |      |
| высшее                         | 218  | 207  | 177  | 186  | 195  |
| среднее специальное            | 1185 | 779  | 648  | 581  | 592  |
| среднее общее                  | 802  | 650  | 667  | 840  | 805  |
| неполное среднее               | 456  | 300  | 221  | 289  | 270  |
| <b>В процентах к итогу</b>     |      |      |      |      |      |
| <b>Всего безработных</b>       | 100  | 100  | 100  | 100  | 100  |
| в том числе имеют образование: |      |      |      |      |      |
| высшее                         | 8,2  | 10,7 | 10,3 | 9,8  | 10,5 |
| среднее специальное            | 44,5 | 40,2 | 37,8 | 30,6 | 31,8 |
| среднее общее                  | 30,1 | 33,6 | 39,0 | 44,3 | 43,2 |
| неполное среднее               | 17,2 | 15,5 | 12,9 | 15,3 | 14,5 |

**3.9. РАСПРЕДЕЛЕНИЕ ЧИСЛЕННОСТИ БЕЗРАБОТНЫХ, ТРУДОУСТРОЕННЫХ  
ОРГАНАМИ ГОСУДАРСТВЕННОЙ СЛУЖБЫ ЗАНЯТОСТИ  
ПО ПРОДОЛЖИТЕЛЬНОСТИ ПЕРЕРЫВА В РАБОТЕ**  
(на конец года)

|   | 1999 | 2000 | 2001 | 2002 | 2003 |
|---|------|------|------|------|------|
| <b>Человек</b>                                |      |      |      |      |      |
| <b>Всего безработных</b>                      | 1285 | 1157 | 1024 | 861  | 1080 |
| в том числе с продолжительностью безработицы: |      |      |      |      |      |
| до 1 месяца                                   | 174  | 151  | 168  | 153  | 147  |
| от 1 до 3 месяцев                             | 345  | 365  | 271  | 241  | 307  |
| от 3 до 6 месяцев                             | 523  | 433  | 292  | 259  | 341  |
| от 6 до 9 месяцев                             | 201  | 163  | 268  | 201  | 270  |
| более 9 месяцев                               | 42   | 45   | 25   | 7    | 15   |
| <b>В процентах к итогу</b>                    |      |      |      |      |      |
| <b>Всего безработных</b>                      | 100  | 100  | 100  | 100  | 100  |
| в том числе с продолжительностью безработицы: |      |      |      |      |      |
| до 1 месяца                                   | 13,5 | 13,1 | 16,4 | 17,8 | 13,6 |
| от 1 до 3 месяцев                             | 26,9 | 31,5 | 26,5 | 28,0 | 28,4 |
| от 3 до 6 месяцев                             | 40,7 | 37,4 | 28,5 | 30,1 | 31,6 |
| от 6 до 9 месяцев                             | 15,6 | 14,1 | 26,2 | 23,3 | 25,0 |
| более 9 месяцев                               | 3,3  | 3,9  | 2,4  | 0,8  | 1,4  |

НАСЕЛЕНИЕ

**3.10. ДВИЖЕНИЕ ЧИСЛЕННОСТИ РАБОТНИКОВ ПО ОТРАСЛЯМ ЭКОНОМИКИ**

(тысяч человек)

|  | Принято работников в течение года |      |      | Выбыло работников в течение года |      |      | Соотношение между прибывшими и выбывшими (процентов) |       |       |
|--|-----------------------------------|------|------|----------------------------------|------|------|--|-------|-------|
|  | 2001                              | 2002 | 2003 | 2001                             | 2002 | 2003 | 2001   | 2002  | 2003  |
| <b>Всего работников</b>  | 39,6                              | 34,3 | 35,1 | 45,2                             | 44,9 | 45,9 | 87,6   | 76,4  | 76,5  |
| в том числе:   |                                   |      |      |                                  |      |      |  |       |       |
| промышленность   | 12,2                              | 9,4  | 10,2 | 14,4                             | 13,9 | 13,2 | 84,7   | 67,6  | 77,3  |
| сельское хозяйство   | 3,5                               | 3,8  | 3,3  | 7,5                              | 8,0  | 9,6  | 46,7   | 47,5  | 34,4  |
| лесное хозяйство   | 0,1                               | 0,1  | 0,1  | 0,1                              | 0,1  | 0,1  | 100,0  | 100,0 | 100,0 |
| транспорт  | 1,4                               | 1,5  | 1,8  | 1,8                              | 1,9  | 2,0  | 77,8   | 79,0  | 90,0  |
| связь  | 0,4                               | 0,6  | 0,6  | 0,4                              | 0,5  | 0,7  | 100,0  | 120,0 | 85,7  |
| строительство  | 2,1                               | 1,7  | 2,1  | 2,8                              | 2,3  | 2,4  | 75,0   | 73,9  | 87,5  |
| торговля и общественное питание  | 1,6                               | 1,3  | 1,2  | 1,8                              | 1,9  | 1,7  | 88,9   | 68,4  | 70,6  |
| материально-техническое снабжение и сбыт, заготовки ЖКХ и              | 0,4                               | 0,4  | 0,2  | 0,6                              | 0,6  | 0,5  | 66,7   | 66,7  | 40,0  |
| непроизводственные виды бытового обслуживания населения                | 2,7                               | 2,6  | 2,4  | 2,8                              | 2,6  | 2,3  | 96,4   | 100,0 | 104,3 |
| здравоохранение, отдых и туризм (физкультура) и социальное обеспечение | 4,1                               | 3,8  | 3,2  | 3,6                              | 4,2  | 3,4  | 113,9  | 90,5  | 94,1  |
| народное образование   | 7,8                               | 5,5  | 6,6  | 6,6                              | 5,7  | 6,7  | 118,2  | 96,5  | 98,5  |
| культура и искусство   | 0,8                               | 1,0  | 0,9  | 0,8                              | 1,0  | 0,9  | 100,0  | 100,0 | 100,0 |
| наука и научное обслуживание   | 0,2                               | 0,1  | 0,1  | 0,2                              | 0,1  | 0,1  | 100,0  | 100,0 | 100,0 |
| кредитование и страхование   | 0,4                               | 0,5  | 0,5  | 0,4                              | 0,4  | 0,4  | 100,0  | 125,0 | 125,0 |
| органы управления  | 1,7                               | 1,6  | 1,6  | 1,2                              | 1,4  | 1,6  | 141,7  | 114,3 | 100,0 |
| другие отрасли   | 0,2                               | 0,4  | 0,3  | 0,2                              | 0,3  | 0,3  | 100,0  | 133,3 | 100,0 |

#### 4. УРОВЕНЬ ЖИЗНИ НАСЕЛЕНИЯ И СОЦИАЛЬНАЯ СФЕРА

##### 4.1. ДОХОДЫ НАСЕЛЕНИЯ

Раздел содержит данные об основных социально-экономических показателях уровня жизни населения: денежные доходы и расходы населения, их состав и использование, динамика реальных доходов населения, среднемесячная заработная плата, численность пенсионеров и средний размер пенсий, потребление продуктов питания, покупательная способность денежных доходов населения и другие.

**Денежные доходы** населения включают оплату труда всех категорий населения, пенсии, пособия, стипендии и другие социальные трансферты, поступления от продажи продуктов сельского хозяйства, доходы от собственности в виде процентов по вкладам, ценным бумагам, дивидендов, доходы лиц, занятых предпринимательской деятельностью, а также страховые возмещения, кредиты, доходы от продажи иностранной валюты и другие доходы.

**Денежные расходы и сбережения** населения включают расходы на покупку товаров и оплату услуг, обязательные платежи и разнообразные взносы (налоги и сборы, платежи по страхованию, взносы в общественные и кооперативные организации, возврат банковских кредитов, проценты за товарный кредит и др.), покупку иностранной валюты, а также накопление сбережений во вкладах и ценных бумагах.

**Реальные денежные доходы** – это денежные доходы текущего периода, скорректированные на индекс потребительских цен на товары и услуги.

**Начисленная среднемесячная заработная плата** работников определена путем деления начисленного фонда заработной платы на среднесписочную численность работников, принимаемую для исчисления средней заработной платы и на количество месяцев в периоде. Пособия, получаемые из средств социального страхования, в фонд заработной платы и среднюю заработную плату не включаются.

##### 4.1.1. ДЕНЕЖНЫЕ ДОХОДЫ И РАСХОДЫ НАСЕЛЕНИЯ

(млн. руб.)

|  | 1999         | 2000         | 2001          | 2002          | 2003          |
|--|--------------|--------------|---------------|---------------|---------------|
| <b>Денежные доходы населения</b>                             | <b>329,4</b> | <b>751,8</b> | <b>1300,5</b> | <b>1753,4</b> | <b>2128,5</b> |
| в том числе:   |              |              |               |               |               |
| оплата труда наемных работников                              | 124,3        | 235,8        | 435,4         | 512,5         | 706,3         |
| доходы от предпринимательской деятельности                   | 23,3         | 95,8         | 148,8         | 196,9         | 246,9         |
| социальные трансферты  | 57,4         | 103,7        | 174,5         | 230,8         | 273,1         |
| полученные проценты по вкладам и дивиденды по ценным бумагам | 5,9          | 13,1         | 2,9           | 8,4           | 10,1          |
| доходы от продажи иностранной валюты                         | 16,3         | 53,7         | 97,2          | 215,3         | 268,3         |
| прирост задолженности по кредитам                            | 8,2          | 12,4         | 0,1           | 4,8           | 13,6          |
| деньги, полученные по переводам                              | 0,1          | 0,7          | 1,1           | 66,0          | 173,5         |
| другие доходы  | 93,9         | 236,6        | 440,5         | 518,7         | 436,7         |
| <b>Денежные расходы и сбережения населения</b>               | <b>331,6</b> | <b>754,5</b> | <b>1306,3</b> | <b>1754,0</b> | <b>2126,6</b> |
| в том числе:   |              |              |               |               |               |
| покупка товаров и оплата услуг                               | 237,3        | 595,1        | 988,7         | 1356,7        | 1788,8        |
| обязательные платежи и разнообразные взносы                  | 41,0         | 37,4         | 78,4          | 81,1          | 122,9         |
| сбережения во вкладах и ценных бумагах                       | 17,3         | 16,0         | 10,5          | 22,3          | 26,2          |
| расходы на покупку недвижимости                              | 1,2          | 0,0          | 0,1           | 0,0           | 0,0           |
| расходы на приобретение иностранной валюты                   | 34,8         | 105,5        | 227,5         | 286,1         | 167,5         |
| Деньги, отосланные по переводам                              | 0,0          | 0,5          | 1,1           | 7,8           | 21,2          |

**4.1.2. СТРУКТУРА ДЕНЕЖНЫХ ДОХОДОВ****И РАСХОДОВ НАСЕЛЕНИЯ**

(в процентах к итогу)

|  | 1999 | 2000 | 2001 | 2002 | 2003 |
|--|------|------|------|------|------|
| <b>Денежные доходы населения</b>               | 100  | 100  | 100  | 100  | 100  |
| в том числе:                                   |      |      |      |      |      |
| оплата труда наемных работников                | 37,7 | 31,4 | 33,5 | 29,2 | 33,2 |
| доходы от предпринимательской деятельности     | 7,1  | 12,7 | 11,4 | 11,2 | 11,6 |
| социальные трансферты                          | 17,4 | 13,8 | 13,4 | 13,2 | 12,8 |
| полученные проценты по вкладам и дивиденды     |      |      |      |      |      |
| по ценным бумагам                              | 1,8  | 1,7  | 0,2  | 0,5  | 0,5  |
| доходы от продажи иностранной валюты           | 5,0  | 7,1  | 7,5  | 12,2 | 12,6 |
| прирост задолженности по кредитам              | 2,5  | 1,7  | -    | 0,3  | 0,6  |
| деньги, полученные по переводам                | -    | 0,1  | 0,1  | 3,8  | 8,2  |
| другие доходы                                  | 28,5 | 31,5 | 33,9 | 29,6 | 20,5 |
| <b>Денежные расходы и сбережения населения</b> | 100  | 100  | 100  | 100  | 100  |
| в том числе:                                   |      |      |      |      |      |
| покупка товаров и оплата услуг                 | 71,5 | 78,9 | 75,7 | 77,4 | 84,1 |
| обязательные платежи и разнообразные взносы    | 12,4 | 4,9  | 6,0  | 4,6  | 5,8  |
| сбережения во вкладах и ценных бумагах         | 5,2  | 2,1  | 0,8  | 1,3  | 1,2  |
| расходы на покупку недвижимости                | 0,4  | -    | -    | -    | -    |
| расходы на приобретение иностранной валюты     | 10,5 | 14,0 | 17,4 | 16,3 | 7,9  |
| деньги, отосланные по переводам                | -    | 0,1  | 0,1  | 0,4  | 1,0  |



**4.1.3. НАЧИСЛЕННАЯ СРЕДНЕМЕСЯЧНАЯ ЗАРАБОТНАЯ ПЛАТА РАБОТНИКОВ ПО ОТРАСЛЯМ ЭКОНОМИКИ**

|   | тысяч рублей <sup>1)</sup> |        |      |      |      | долларов США |      |      |      |      |
|---|----------------------------|--------|------|------|------|--------------|------|------|------|------|
|   | 1999                       | 2000   | 2001 | 2002 | 2003 | 1999         | 2000 | 2001 | 2002 | 2003 |
| <b>Всего</b>                              | 76386                      | 147017 | 253  | 318  | 453  | 68           | 32   | 44   | 50   | 64   |
| в том числе:                              |                            |        |      |      |      |              |      |      |      |      |
| промышленность                            | 110007                     | 227638 | 393  | 480  | 735  | 97           | 50   | 69   | 76   | 103  |
| сельское хозяйство                        | 31255                      | 52224  | 103  | 163  | 203  | 28           | 11   | 18   | 26   | 29   |
| транспорт                                 | 64767                      | 144921 | 232  | 375  | 521  | 57           | 32   | 41   | 59   | 73   |
| связь                                     | 127753                     | 245229 | 329  | 437  | 606  | 113          | 53   | 58   | 69   | 85   |
| строительство                             | 96715                      | 187758 | 308  | 394  | 579  | 86           | 41   | 54   | 62   | 81   |
| торговля и общепит                        | 47639                      | 78990  | 127  | 184  | 270  | 42           | 17   | 22   | 29   | 38   |
| материально – техническое снабжение, сбыт | 83715                      | 137557 | 198  | 287  | 404  | 74           | 30   | 35   | 45   | 57   |
| информационно-вычислительное обслуживание | 57956                      | 144209 | 202  | 268  | 469  | 51           | 31   | 35   | 42   | 66   |
| жилищно-коммунальное хозяйство            | 111499                     | 169161 | 282  | 339  | 432  | 99           | 37   | 49   | 53   | 61   |
| бытовое обслуживание                      | 44615                      | 72384  | 114  | 212  | 287  | 39           | 16   | 20   | 33   | 40   |
| здравоохранение                           | 57137                      | 96635  | 154  | 175  | 239  | 51           | 21   | 27   | 28   | 34   |
| народное образование                      | 60429                      | 109494 | 188  | 211  | 266  | 53           | 24   | 33   | 33   | 37   |
| культура и искусство                      | 48157                      | 91094  | 162  | 180  | 225  | 43           | 20   | 28   | 28   | 32   |
| наука и научное обслуживание              | 76140                      | 118980 | 155  | 254  | 360  | 67           | 26   | 27   | 40   | 51   |
| страхование                               | 48400                      | 116757 | 152  | 298  | 440  | 43           | 25   | 27   | 47   | 62   |
| банки, кредитование                       | 209549                     | 331690 | 663  | 808  | 1059 | 185          | 72   | 116  | 127  | 149  |
| органы управления                         | 98148                      | 152615 | 178  | 240  | 271  | 87           | 33   | 31   | 38   | 38   |
| аппарат управления республики             | 166339                     | 246466 | 325  | 416  | 472  | 147          | 54   | 57   | 66   | 66   |

<sup>1)</sup> с 2001г. - в рублях.

**НАЧИСЛЕННАЯ СРЕДНЕМЕСЯЧНАЯ ЗАРАБОТНАЯ ПЛАТА  
РАБОТНИКОВ ПО ОТРАСЛЯМ ЭКОНОМИКИ**  
(в долларах США)

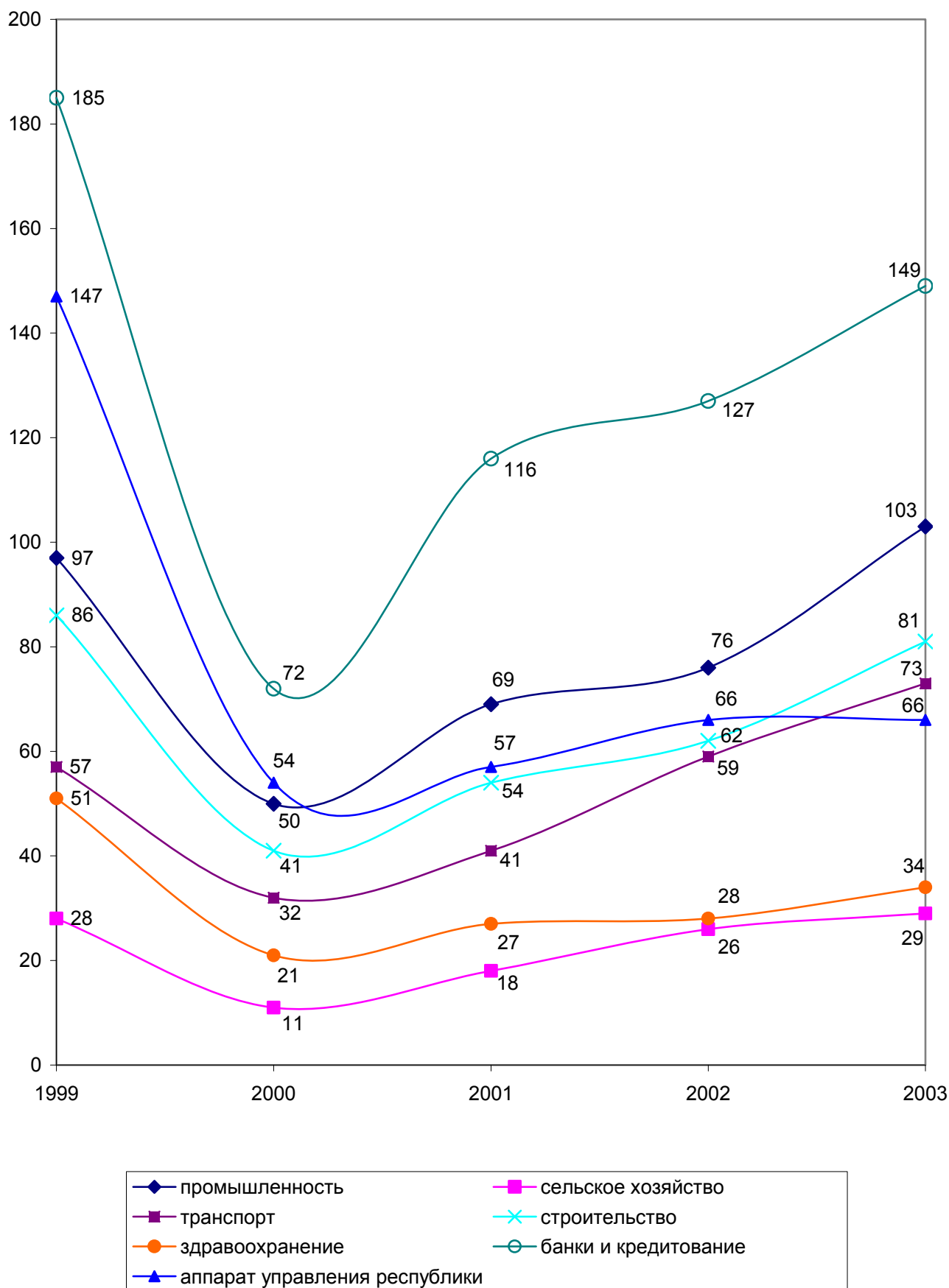

**4.1.4. ЧИСЛЕННОСТЬ ПЕНСИОНЕРОВ**

(на конец года)

|   | 1999  | 2000  | 2001  | 2002  | 2003  |
|---|-------|-------|-------|-------|-------|
| <b>Всего пенсионеров, тыс. человек</b>                          | 133,0 | 134,0 | 135,3 | 136,2 | 135,5 |
| в расчете на 1000 населения                                     | 201   | 204   | 209   | 213   | 212   |
| Численность пенсионеров по управлениям социального обеспечения: |       |       |       |       |       |
| Бендерское  | 23,4  | 24,1  | 24,4  | 25,0  | 25,1  |
| Григориопольское  | 11,4  | 11,5  | 12,0  | 12,0  | 11,7  |
| Дубоссарское  | 9,9   | 9,9   | 10,5  | 10,7  | 10,7  |
| Каменское   | 9,1   | 9,1   | 9,2   | 9,1   | 8,9   |
| Рыбницкое   | 20,7  | 20,9  | 21,2  | 21,1  | 21,0  |
| Слободзейское   | 24,3  | 24,2  | 24,0  | 23,7  | 23,5  |
| Тираспольское   | 34,2  | 34,3  | 34,0  | 34,6  | 34,6  |

**4.1.5. СРЕДНИЙ РАЗМЕР  
НАЗНАЧЕННОЙ МЕСЯЧНОЙ ПЕНСИИ**

(на конец года)

|   | 1999  | 2000  | 2001 | 2002 | 2003 |
|---|-------|-------|------|------|------|
| <b>Средний размер назначенной<br/>месячной пенсии, тыс. руб.<sup>1)</sup></b> | 28422 | 61111 | 116  | 124  | 160  |
| в том числе:  |       |       |      |      |      |
| по возрасту   | 28634 | 62329 | 120  | 129  | 166  |
| по инвалидности   | 29460 | 62468 | 123  | 130  | 166  |
| по случаю потери кормильца  | 20907 | 40829 | 97   | 103  | 130  |
| социальные  | 15224 | 31005 | 60   | 65   | 84   |
| <b>Средний размер назначенной<br/>месячной пенсии, дол. США</b>               | 25    | 13    | 20   | 20   | 22   |
| в том числе:  |       |       |      |      |      |
| по возрасту   | 25    | 14    | 21   | 20   | 23   |
| по инвалидности   | 26    | 14    | 21   | 20   | 23   |
| по случаю потери кормильца  | 18    | 9     | 17   | 16   | 18   |
| социальные  | 13    | 7     | 10   | 10   | 12   |

<sup>1)</sup> с 2001г. - в рублях.

**4.1.6. СОЦИАЛЬНАЯ ПОМОЩЬ ОДИНОКИМ ПРЕСТАРЕЛЫМ  
И НЕТРУДОСПОСОБНЫМ ГРАЖДАНАМ**  
(на конец года)

|  | 1999 | 2000 | 2001 | 2002 | 2003 |
|--|------|------|------|------|------|
| Число отделений социальной помощи на дому                  | 7    | 7    | 7    | 7    | 7    |
| Численность социальных работников, человек                 | 456  | 475  | 452  | 431  | 468  |
| Численность обслуживаемых престарелых и инвалидов, человек | 2413 | 2559 | 2462 | 2531 | 2564 |

**4.1.7. ВКЛАДЫ НАСЕЛЕНИЯ В УЧРЕЖДЕНИЯ СБЕРЕГАТЕЛЬНОГО  
И КОММЕРЧЕСКИХ БАНКОВ ПМР<sup>1)</sup>**  
(на конец года)

|                                       | 1999 | 2000  | 2001  | 2002  | 2003   |
|---------------------------------------|------|-------|-------|-------|--------|
| <b>Миллиардов рублей<sup>2)</sup></b> |      |       |       |       |        |
| Сумма вкладов – всего                 | 1377 | 26493 | 48197 | 73968 | 106205 |
| в том числе:                          |      |       |       |       |        |
| сберегательном банке                  | 4453 | 7593  | 10744 | 18962 | 32209  |
| коммерческих банках                   | 9323 | 18900 | 37453 | 55006 | 73996  |
| <b>В процентах к итогу</b>            |      |       |       |       |        |
| Сумма вкладов – всего                 | 100  | 100   | 100   | 100   | 100    |
| в том числе:                          |      |       |       |       |        |
| сберегательном банке                  | 32,3 | 28,7  | 22,3  | 25,6  | 30,3   |
| коммерческих банках                   | 67,7 | 71,3  | 77,7  | 74,4  | 69,7   |

**4.1.8. СРАВНИТЕЛЬНЫЕ ПОКАЗАТЕЛИ ВКЛАДОВ НАСЕЛЕНИЯ  
В УЧРЕЖДЕНИЯ СБЕРЕГАТЕЛЬНОГО И ДРУГИХ БАНКОВ ПМР<sup>1)</sup>**  
(на конец года)

|   | Ед. изм. | 1999   | 2000   | 2001   | 2002   | 2003   |
|---|----------|--------|--------|--------|--------|--------|
| Число вкладов                                     | шт.      | 621615 | 585741 | 131281 | 133544 | 141541 |
| Средний размер вклада                             | руб.     | 22,2   | 45,2   | 367,0  | 553,9  | 750,8  |
| Средний размер вклада в расчете на душу населения | руб.     | 20,8   | 40,4   | 74,5   | 115,9  | 168,9  |

<sup>1)</sup> Данные за 1999-2000 г.г. по КБ «Эолис» отсутствуют.

<sup>2)</sup> с 2001г. – в тыс. руб.

## 4.2. ОБРАЗОВАНИЕ И КУЛЬТУРА

Раздел содержит статистические данные о постоянных дошкольных образовательных учреждениях, общеобразовательных учреждениях, образовательных учреждениях начального, среднего и высшего профессионального образования, а также статистическую информацию о деятельности учреждений культуры и искусства.

**Дошкольные образовательные учреждения** – тип образовательных учреждений, реализующих общеобразовательные программы дошкольного образования различной направленности, обеспечивающие воспитание, обучение, присмотр, уход и оздоровление детей в возрасте от 2 месяцев до 7 лет.

**Общеобразовательные учреждения** реализуют программы начального общего, основного общего, среднего (полного) общего образования. Общеобразовательное учреждение является основным звеном системы непрерывного образования.

**Образовательные учреждения начального и среднего профессионального образования** осуществляют подготовку работников квалифицированного труда (рабочих и служащих) по всем основным направлениям общественно-полезной деятельности. Лицеи и колледжи учтены в числе учреждений начального и среднего профессионального образования.

**В общую численность студентов и учащихся учреждений высшего, начального и среднего профессионального образования** не включены иностранные граждане, обучающиеся в республике.

**Массовые библиотеки** – универсальные по содержанию состава фондов библиотеки, предназначенные для обслуживания самого широкого контингента пользователей, отвечающие на общекультурные, общеобразовательные запросы.

**Библиотечный фонд** – организованное собрание документов, отдельные экземпляры нотных, картографических и изоизданий, отдельные экземпляры аудиовизуальных и машиночитаемых документов.

К числу **клубных учреждений** отнесены культурно-просветительские учреждения, такие как клубы, дворцы и дома культуры и другие виды досуговых учреждений, ориентированные на культурные интересы определенных профессиональных, национальных, половозрастных и других социально-демографических категорий населения.

В показатели по **театрам** не включены данные по народным любительским театрам.

В числе **музеев** учитываются исторические, комплексные, художественные.

**4.2.1. ДОШКОЛЬНЫЕ ОБРАЗОВАТЕЛЬНЫЕ УЧРЕЖДЕНИЯ**

(на конец года)

|   | 1999  | 2000  | 2001  | 2002  | 2003  |
|---|-------|-------|-------|-------|-------|
| <b>ГУНО, РУНО</b>   |       |       |       |       |       |
| <b>Число постоянных дошкольных учреждений</b>                                 |       |       |       |       |       |
| - всего   | 182   | 162   | 156   | 150   | 154   |
| из них:   |       |       |       |       |       |
| функционалирующих   | 168   | 156   | 146   | 149   | 153   |
| Количество групп - всего  | 1060  | 1041  | 1050  | 1034  | 1023  |
| из них:   |       |       |       |       |       |
| санаторные группы   | 30    | 36    | 37    | 31    | 32    |
| группы специального назначения  | 132   | 151   | 166   | 157   | 145   |
| Численность детей в постоянных дошкольных учреждениях – всего, человек        | 20458 | 19918 | 19046 | 18216 | 17894 |
| в том числе:  |       |       |       |       |       |
| до 1,5 лет  | 42    | 96    | 132   | 211   | 245   |
| от 1,5 лет до 3 лет   | 3076  | 3067  | 3082  | 2961  | 3061  |
| 3 года и старше   | 17340 | 16755 | 15832 | 15044 | 14588 |
| Численность детей, охваченных летними оздоровительными мероприятиями, человек | 17155 | 16768 | 15230 | 15572 | 14209 |
| <b>Ведомственные, колхозные</b>   |       |       |       |       |       |
| <b>Число постоянных дошкольных учреждений</b>                                 |       |       |       |       |       |
| - всего   | 39    | 22    | 17    | 8     | 3     |
| из них:   |       |       |       |       |       |
| функционалирующих   | 31    | 20    | 8     | 8     | 3     |
| Количество групп - всего  | 117   | 75    | 37    | 32    | 14    |
| из них:   |       |       |       |       |       |
| санаторные группы   | -     | -     | -     | -     | -     |
| группы специального назначения  | 3     | 2     | 2     | -     | -     |
| Численность детей в постоянных дошкольных учреждениях – всего, человек        | 2058  | 1438  | 743   | 514   | 270   |
| в том числе:  |       |       |       |       |       |
| до 1,5 лет  | 1     | 17    | 19    | 22    | 21    |
| от 1,5 лет до 3 лет   | 272   | 194   | 108   | 71    | 40    |
| 3 года и старше   | 1785  | 1279  | 616   | 421   | 209   |
| Численность детей, охваченных летними оздоровительными мероприятиями, человек | 1644  | 993   | 447   | 396   | 189   |

**4.2.2. РАСПРЕДЕЛЕНИЕ ДЕТЕЙ В  
ДОШКОЛЬНЫХ ОБРАЗОВАТЕЛЬНЫХ УЧРЕЖДЕНИЯХ  
ПО ЯЗЫКУ ОБУЧЕНИЯ**  
(на конец года)

|   | ГУНО, РУНО |       |       |       |       | Ведомственные |      |      |      |      |
|---|------------|-------|-------|-------|-------|---------------|------|------|------|------|
|   | 1999       | 2000  | 2001  | 2002  | 2003  | 1999          | 2000 | 2001 | 2002 | 2003 |
| <b>Численность детей - всего, человек</b> | 20458      | 19918 | 19046 | 18216 | 17894 | 2058          | 1438 | 743  | 514  | 270  |
| в том числе, обучающихся на языке:        |            |       |       |       |       |               |      |      |      |      |
| русском                                   | 18348      | 18120 | 16661 | 16629 | 16350 | 1747          | 1236 | 658  | 454  | 245  |
| молдавском                                | 2006       | 1702  | 2294  | 1574  | 1490  | 311           | 202  | 85   | 60   | 25   |
| украинском                                | 104        | 96    | 91    | 13    | 54    | -             | -    | -    | -    | -    |

**4.2.3. РАСПРЕДЕЛЕНИЕ ПЕДАГОГИЧЕСКИХ РАБОТНИКОВ  
ДОШКОЛЬНЫХ ОБРАЗОВАТЕЛЬНЫХ УЧРЕЖДЕНИЙ  
ПО УРОВНЮ ОБРАЗОВАНИЯ**  
(на конец года)

|   | ГУНО, РУНО |      |      |      |      | Ведомственные |      |      |      |      |
|---|------------|------|------|------|------|---------------|------|------|------|------|
|   | 1999       | 2000 | 2001 | 2002 | 2003 | 1999          | 2000 | 2001 | 2002 | 2003 |
| <b>Численность педагогических работников - всего, человек</b> | 2541       | 2504 | 2534 | 2460 | 2502 | 313           | 204  | 105  | 77   | 45   |
| из них, имеющих образование:                                  |            |      |      |      |      |               |      |      |      |      |
| законченное высшее  | 862        | 872  | 961  | 988  | 1041 | 100           | 67   | 36   | 26   | 23   |
| среднее профессиональное                                      | 1316       | 1194 | 1173 | 1057 | 1046 | 185           | 105  | 61   | 42   | 18   |
| общее среднее   | 229        | 307  | 256  | 266  | 235  | 16            | 24   | 6    | 8    | 4    |
| Приходится детей на одного педагогического работника          | 8,1        | 8,0  | 7,5  | 7,4  | 7,2  | 6,6           | 7,0  | 7,1  | 6,7  | 6,0  |

**4.2.4. ДНЕВНЫЕ ОБЩЕОБРАЗОВАТЕЛЬНЫЕ УЧРЕЖДЕНИЯ**

(на начало учебного года)

|   | 1999/2000 | 2000/2001 | 2001/2002 | 2002/2003 | 2003/2004 |
|---|-----------|-----------|-----------|-----------|-----------|
| <b>Число дневных общеобразовательных учреждений</b>   | 180       | 179       | 179       | 179       | 179       |
| начальных   | 7         | 10        | 10        | 7         | 5         |
| основных  | 45        | 41        | 41        | 41        | 40        |
| средних   | 121       | 122       | 122       | 122       | 125       |
| из них:   |           |           |           |           |           |
| с углубленным изучением различных предметов   | 10        | 12        | 14        | 17        | 19        |
| из них:   |           |           |           |           |           |
| гимназий  | 6         | 6         | 6         | 6         | 6         |
| лицеев  | 4         | 4         | 5         | 5         | 6         |
| учреждений для детей с недостатками умственного или физического развития  | 7         | 6         | 6         | 9         | 9         |
| <b>Численность учащихся в дневных общеобразовательных учреждениях, тыс. человек</b>   | 90,9      | 87,1      | 83,7      | 78,5      | 73,2      |
| начальных   | 0,7       | 0,7       | 0,7       | 0,6       | 0,4       |
| основных  | 14,0      | 6,2       | 6,0       | 5,8       | 5,1       |
| средних   | 75,0      | 72,7      | 75,9      | 70,9      | 66,4      |
| из них:   |           |           |           |           |           |
| с углубленным изучением различных предметов   | 6,4       | 6,2       | 10,0      | 12,6      | 12,1      |
| из них в:   |           |           |           |           |           |
| гимназиях   | 4,5       | 4,4       | 1,5       | 4,4       | 3,8       |
| лицеях  | 1,9       | 1,9       | 2,1       | 2,3       | 2,3       |
| учреждениях для детей с недостатками умственного или физического развития   | 1,2       | 1,2       | 1,1       | 1,2       | 1,3       |
| <b>Численность учащихся по классам (без учреждений для детей с недостатками умственного или физического развития) - всего, тыс. человек</b> | 89,7      | 85,9      | 82,6      | 77,3      | 71,9      |
| в том числе:  |           |           |           |           |           |
| 1-4 классах   | 31,0      | 29,0      | 27,7      | 26,0      | 24,4      |
| 5-9 классах   | 49,0      | 46,9      | 44,0      | 40,4      | 36,9      |
| 10-11 классах   | 9,7       | 10,0      | 10,9      | 10,9      | 10,6      |
| <b>Численность учителей, тыс. человек</b>   | 6,8       | 6,6       | 6,6       | 6,4       | 6,1       |



**4.2.5. РАСПРЕДЕЛЕНИЕ ДНЕВНЫХ ОБЩЕОБРАЗОВАТЕЛЬНЫХ УЧРЕЖДЕНИЙ  
И УЧАЩИХСЯ В НИХ ПО ЯЗЫКУ ОБУЧЕНИЯ<sup>1)</sup>**  
(на начало учебного года)

|   | 1999/2000 | 2000/2001 | 2001/2002 | 2002/2003 | 2003/2004 |
|---|-----------|-----------|-----------|-----------|-----------|
| <b>Число дневных общеобразовательных учреждений</b> | 173       | 172       | 170       | 170       | 170       |
| в том числе с языком обучения:                      |           |           |           |           |           |
| русским   | 125       | 123       | 120       | 119       | 117       |
| молдавским  | 33        | 33        | 33        | 33        | 33        |
| русским и молдавским                                | 13        | 13        | 13        | 13        | 13        |
| украинским  | 2         | 2         | 2         | 2         | 3         |
| русским и украинским                                | ...       | 1         | 2         | 3         | 4         |
| <b>Численность учащихся –</b>                       |           |           |           |           |           |
| всего, тыс. человек                                 | 89,7      | 85,9      | 82,6      | 77,3      | 71,9      |
| в том числе, обучающихся на языке:                  |           |           |           |           |           |
| русском   | 72,8      | 68,6      | 65,6      | 60,0      | 55,9      |
| молдавском  | 10,2      | 10,1      | 9,5       | 9,5       | 8,8       |
| русском и молдавском                                | 6,3       | 5,9       | 5,5       | 5,1       | 4,6       |
| украинском  | 0,4       | 0,6       | 0,7       | 0,6       | 0,8       |
| русском и украинском                                | ...       | 0,7       | 1,3       | 2,1       | 1,8       |

**4.2.6. СМЕННОСТЬ ЗАНЯТИЙ  
В ДНЕВНЫХ ОБЩЕОБРАЗОВАТЕЛЬНЫХ УЧРЕЖДЕНИЯХ<sup>1)</sup>**  
(на начало учебного года)

|  | 1999/2000 | 2000/2001 | 2001/2002 | 2002/2003 | 2003/2004 |
|--|-----------|-----------|-----------|-----------|-----------|
| <b>Число дневных общеобразовательных учреждений, ведущих занятия</b> |           |           |           |           |           |
| в одну смену   | 118       | 126       | 129       | 134       | 141       |
| в две смены  | 55        | 46        | 41        | 36        | 29        |
| <b>Численность учащихся, тыс. человек</b>                            |           |           |           |           |           |
| в первой смене   | 80,6      | 77,9      | 76,1      | 71,8      | 68,0      |
| во второй смене  | 9,1       | 8,0       | 6,5       | 5,5       | 3,9       |
| <b>В процентах от общей численности учащихся:</b>                    |           |           |           |           |           |
| в первой смене   | 89,9      | 90,7      | 92,1      | 92,9      | 94,6      |
| во второй смене  | 10,1      | 9,3       | 7,9       | 7,1       | 5,4       |

**4.2.7. ОБЕСПЕЧЕННОСТЬ ДНЕВНЫХ ОБЩЕОБРАЗОВАТЕЛЬНЫХ УЧРЕЖДЕНИЙ  
КАБИНЕТАМИ ИНФОРМАТИКИ<sup>1)</sup>**  
(на начало учебного года)

|   | 1999/2000 | 2000/2001 | 2001/2002 | 2002/2003 | 2003/2004 |
|---|-----------|-----------|-----------|-----------|-----------|
| <b>Число дневных общеобразовательных учреждений, имеющих кабинеты информатики</b> | 90        | 96        | 82        | 96        | 82        |
| в процентах от общего числа дневных общеобразовательных учреждений                | 52,0      | 55,5      | 48,2      | 56,5      | 48,2      |
| В них рабочих мест с ПК   | 1207      | 1063      | 1041      | 944       | 1022      |

<sup>1)</sup> Без учреждений для детей с недостатками умственного или физического развития

**4.2.8. ДЕТСКИЕ УЧРЕЖДЕНИЯ ДОПОЛНИТЕЛЬНОГО ОБРАЗОВАНИЯ**

(на конец года)

|   | 1999 | 2000 | 2001 | 2002 | 2003 |
|---|------|------|------|------|------|
| <b>Число учреждений</b>   |      |      |      |      |      |
| Дома технического творчества<br>(Дворцы пионеров и школьников)        | 8    | 9    | 9    | 9    | 9    |
| Станции юных техников   | 5    | 5    | 4    | 4    | 4    |
| Станции юных натуралистов   | 1    | 1    | 1    | 1    | 1    |
| Станции юных туристов и<br>самостоятельные туристские базы            | 5    | 5    | 5    | 5    | 5    |
| Детские школы искусств, музыкальные<br>и художественные школы, студии | 27   | 27   | 27   | 29   | 29   |
| Детско-юношеские спортивные школы                                     | 30   | 30   | 30   | 30   | 29   |
| <b>Ими обслужено детей, тысяч человек</b>                             |      |      |      |      |      |
| Дома технического творчества<br>(Дворцы пионеров и школьников)        | 9,7  | 10,7 | 10,7 | 9,9  | 10,4 |
| Станции юных техников   | 1,9  | 1,8  | 1,7  | 1,5  | 1,7  |
| Станции юных натуралистов   | 0,8  | 1,1  | 1,2  | 1,2  | 1,0  |
| Станции юных туристов и<br>самостоятельные туристские базы            | 2,4  | 2,7  | 2,9  | 2,6  | 2,3  |
| Детские школы искусств, музыкальные<br>и художественные школы, студии | 4,9  | 5,2  | 5,0  | 6,3  | 6,3  |
| Детско-юношеские спортивные школы                                     | 11,5 | 11,4 | 12,5 | 12,8 | 12,0 |

**4.2.9. ОБРАЗОВАТЕЛЬНЫЕ УЧРЕЖДЕНИЯ  
НАЧАЛЬНОГО И СРЕДНЕГО ПРОФЕССИОНАЛЬНОГО ОБРАЗОВАНИЯ**

(на начало учебного года)

|   | 1999/2000 | 2000/2001 | 2001/2002 | 2002/2003 | 2003/2004 |
|---|-----------|-----------|-----------|-----------|-----------|
| <b>Число учреждений<br/>начального и среднего<br/>профессионального<br/>образования</b>                 |           |           |           |           |           |
| в них учащихся, человек   | 12996     | 13177     | 13358     | 13173     | 13212     |
| из них: женщины   | 6931      | 7122      | 6771      | 6563      | 6555      |
| в процентах от общей<br>численности   | 53,3      | 54,0      | 50,7      | 49,8      | 49,6      |
| в том числе обучавшихся на<br>отделениях:   |           |           |           |           |           |
| дневных   | 11625     | 11644     | 11718     | 11549     | 11347     |
| заочных   | 1371      | 1533      | 1640      | 1624      | 1841      |
| На 10 000 населения<br>приходилось учащихся,<br>человек   | 196       | 201       | 206       | 206       | 210       |
| Численность принятых в<br>учреждения начального и<br>среднего профессионального<br>образования, человек | 4187      | 4792      | 5297      | 5022      | 4610      |
| в том числе на отделения:   |           |           |           |           |           |
| дневные   | 3732      | 4220      | 4717      | 4558      | 4014      |
| заочные   | 455       | 572       | 580       | 464       | 586       |

**4.2.10. ОБРАЗОВАТЕЛЬНЫЕ УЧРЕЖДЕНИЯ  
ВЫСШЕГО ПРОФЕССИОНАЛЬНОГО ОБРАЗОВАНИЯ**  
(на начало учебного года)

|  | 1999/2000 | 2000/2001 | 2001/2002 | 2002/2003 | 2003/2004 |
|--|-----------|-----------|-----------|-----------|-----------|
| <b>Число учреждений высшего профессионального образования</b>                    | 2         | 2         | 2         | 3         | 3         |
| в них студентов, человек   | 9190      | 9706      | 10195     | 10663     | 10941     |
| из них: женщины  | 5857      | 5946      | 5977      | 6206      | 6144      |
| в процентах от общей численности   | 63,7      | 61,3      | 58,6      | 58,2      | 56,2      |
| в том числе обучавшихся на отделениях, человек                                   |           |           |           |           |           |
| дневных  | 5706      | 6055      | 6245      | 6642      | 6837      |
| заочных  | 3484      | 3651      | 3950      | 4021      | 4104      |
| На 10 000 населения приходилось студентов  | 139       | 148       | 158       | 167       | 174       |
| Численность принятых в учреждения высшего профессионального образования, человек | 2273      | 2381      | 2551      | 2428      | 2447      |
| в том числе на отделения:  |           |           |           |           |           |
| дневные  | 1514      | 1646      | 1588      | 1667      | 1712      |
| заочные  | 759       | 735       | 963       | 761       | 735       |

**4.2.11. ВЫПУСКНИКИ ВСЕХ ВИДОВ ОБУЧЕНИЯ**  
(тысяч человек)

|  | 1999 | 2000 | 2001 | 2002 | 2003 |
|--|------|------|------|------|------|
| Выпущено учащихся общеобразовательными учреждениями, всего:  | 4,7  | 5,2  | 4,5  | 5,4  | 5,3  |
| в том числе:   |      |      |      |      |      |
| дневными   | 4,4  | 4,9  | 4,2  | 5,1  | 5,1  |
| вечерними  | 0,3  | 0,3  | 0,3  | 0,3  | 0,2  |
| Выпущено учащихся образовательными учреждениями начального профессионального образования, всего:   | 0,9  | 0,8  | 1,1  | 0,9  | 1,0  |
| в том числе отделениями:   |      |      |      |      |      |
| дневными   | 0,9  | 0,8  | 1,1  | 0,9  | 1,0  |
| заочными   | -    | -    | -    | -    | -    |
| Выпущено специалистов образовательными учреждениями среднего профессионального образования, всего: | 2,7  | 3,0  | 3,2  | 2,9  | 2,4  |
| в том числе отделениями  |      |      |      |      |      |
| дневными   | 2,5  | 2,0  | 2,8  | 2,5  | 2,1  |
| заочными   | 0,2  | 1,0  | 0,4  | 0,4  | 0,3  |
| Выпущено специалистов образовательными учреждениями высшего профессионального образования, всего:  | 1,4  | 1,4  | 1,3  | 1,4  | 1,5  |
| в том числе отделениями:   |      |      |      |      |      |
| дневными   | 0,9  | 0,9  | 0,8  | 0,8  | 0,9  |
| заочными   | 0,5  | 0,5  | 0,5  | 0,6  | 0,6  |

**4.2.12. ВЫПУСК СПЕЦИАЛИСТОВ ОБРАЗОВАТЕЛЬНЫМИ УЧРЕЖДЕНИЯМИ  
ВЫСШЕГО ПРОФЕССИОНАЛЬНОГО ОБРАЗОВАНИЯ ПО ФАКУЛЬТЕТАМ**

(человек)

|   | 1999 | 2000 | 2001 | 2002 | 2003 |
|---|------|------|------|------|------|
| <b>Выпущено специалистов учреждениями высшего профессионального образования-всего</b> | 1440 | 1356 | 1255 | 1412 | 1495 |
| в том числе факультетами:   |      |      |      |      |      |
| сельскохозяйственным  | 92   | 133  | 64   | 74   | 91   |
| естественно-географическим  | 185  | 122  | 114  | 108  | 128  |
| инженерно-техническим   | 97   | 158  | 84   | 89   | 104  |
| инженерно-педагогическим  | 109  | 65   | 69   | 95   | 106  |
| историческим  | 73   | 62   | 67   | 75   | 75   |
| педагогическим  | 238  | 164  | 219  | 227  | 152  |
| физико-математическим   | 97   | 110  | 89   | 65   | 86   |
| филологическим  | 126  | 145  | 119  | 158  | 153  |
| экономическим   | 151  | 167  | 136  | 191  | 231  |
| юридическим   | 135  | 111  | 144  | 152  | 195  |
| отделением искусств   | 22   | 7    | 23   | 45   | 48   |
| медицинским   | 115  | 92   | 84   | 81   | 67   |
| физической культуры и спорта  | -    | 20   | 43   | 52   | 59   |

**4.2.13. РАСПРЕДЕЛЕНИЕ СТУДЕНТОВ И УЧАЩИХСЯ  
ОБРАЗОВАТЕЛЬНЫХ УЧРЕЖДЕНИЙ ВЫСШЕГО, НАЧАЛЬНОГО И  
СРЕДНЕГО ПРОФЕССИОНАЛЬНОГО ОБРАЗОВАНИЯ ПО ЯЗЫКУ ОБУЧЕНИЯ**

(на начало учебного года)

|   | 1999/2000 | 2000/2001 | 2001/2002 | 2002/2003 | 2003/2004 |
|---|-----------|-----------|-----------|-----------|-----------|
| <b>Человек</b>  |           |           |           |           |           |
| <b>Учреждения высшего профессионального образования</b>               |           |           |           |           |           |
| Численность студентов - всего   | 9190      | 9706      | 10195     | 10663     | 10941     |
| в том числе обучающихся на языке:                                     |           |           |           |           |           |
| русском   | 8325      | 8914      | 9438      | 9930      | 10226     |
| молдавском  | 798       | 711       | 680       | 654       | 620       |
| украинском  | 67        | 81        | 77        | 79        | 95        |
| <b>Учреждения начального и среднего профессионального образования</b> |           |           |           |           |           |
| Численность учащихся - всего  | 12996     | 13177     | 13358     | 13173     | 13212     |
| в том числе обучающихся на языке:                                     |           |           |           |           |           |
| русском   | 12410     | 12655     | 12917     | 12775     | 12810     |
| молдавском  | 586       | 522       | 441       | 398       | 402       |
| <b>в процентах</b>  |           |           |           |           |           |
| <b>Учреждения высшего профессионального образования</b>               |           |           |           |           |           |
| Численность студентов - всего   | 100       | 100       | 100       | 100       | 100       |
| в том числе обучающихся на языке:                                     |           |           |           |           |           |
| русском   | 90,6      | 91,8      | 92,6      | 93,1      | 93,4      |
| молдавском  | 8,7       | 7,4       | 6,7       | 6,1       | 5,7       |
| украинском  | 0,7       | 0,8       | 0,7       | 0,8       | 0,9       |
| <b>Учреждения начального и среднего профессионального образования</b> |           |           |           |           |           |
| Численность учащихся - всего  | 100       | 100       | 100       | 100       | 100       |
| в том числе обучающихся на языке:                                     |           |           |           |           |           |
| русском   | 95,5      | 96,0      | 96,7      | 97,0      | 97,0      |
| молдавском  | 4,5       | 4,0       | 3,3       | 3,0       | 3,0       |

**4.2.14. ОБЕСПЕЧЕННОСТЬ СТУДЕНТОВ И УЧАЩИХСЯ  
ОБРАЗОВАТЕЛЬНЫХ УЧРЕЖДЕНИЙ ВЫСШЕГО, НАЧАЛЬНОГО И  
СРЕДНЕГО ПРОФЕССИОНАЛЬНОГО ОБРАЗОВАНИЯ ОБЩЕЖИТИЯМИ**  
(на начало учебного года)

|   | 1999/2000 | 2000/2001 | 2001/2002 | 2002/2003 | 2003/2004 |
|---|-----------|-----------|-----------|-----------|-----------|
| Численность студентов учреждений высшего профессионального образования, проживающих в общежитиях              | 1321      | 1414      | 1211      | 1019      | 1174      |
| в процентах к общей численности нуждающихся   | 88,1      | 87,0      | 82,8      | 96,6      | 97,7      |
| Численность учащихся учреждений начального и среднего профессионального образования, проживающих в общежитиях | 2651      | 2385      | 2338      | 1387      | 1640      |
| в процентах к общей численности нуждающихся   | 90,1      | 81,9      | 94,1      | 80,5      | 79,8      |

**4.2.15. ЧИСЛЕННОСТЬ ПРЕПОДАВАТЕЛЕЙ ОБРАЗОВАТЕЛЬНЫХ УЧРЕЖДЕНИЙ  
ВЫСШЕГО, НАЧАЛЬНОГО И СРЕДНЕГО ПРОФЕССИОНАЛЬНОГО ОБРАЗОВАНИЯ**  
(на начало учебного года)

|   | 1999/2000 | 2000/2001 | 2001/2002 | 2002/2003 | 2003/2004 |
|---|-----------|-----------|-----------|-----------|-----------|
| Численность преподавателей учреждений высшего профессионального образования <sup>1)</sup> - всего | 653       | 741       | 723       | 840       | 841       |
| из них в процентах к общей численности  |           |           |           |           |           |
| доктора наук  | 3,2       | 2,7       | 2,4       | 2,6       | 2,5       |
| кандидаты наук  | 21,9      | 20,0      | 22,1      | 20,6      | 20,0      |
| Численность преподавателей учреждений начального и среднего профессионального образования - всего | 1396      | 1469      | 1536      | 970       | 955       |
| из них с высшим образованием, в процентах к общей численности                                     | 96,3      | 92,0      | 90,9      | 92,2      | 92,3      |

<sup>1)</sup> Без совместителей

**4.2.16. ПОКАЗАТЕЛИ РАБОТЫ МАССОВЫХ БИБЛИОТЕК**

|  | 1999   | 2000   | 2001   | 2002   | 2003   |
|--|--------|--------|--------|--------|--------|
| <b>Число библиотек</b>   | 158    | 156    | 151    | 151    | 150    |
| Библиотечный фонд, тыс. экз.   | 2971,2 | 2977,8 | 2981,4 | 2987,3 | 2988,1 |
| на 100 жителей, экз.   | 448    | 454    | 461    | 468    | 475    |
| Всего читателей, тыс. чел.   | 190,8  | 188,1  | 182,9  | 181,5  | 180,1  |
| в том числе до 15 лет  | 78,8   | 76,5   | 73,9   | 75,0   | 76,1   |
| Выдано читателям экземпляров, тыс. экз.                                | 3812,8 | 3658,5 | 3690,9 | 3614,2 | 3601,4 |
| Число единиц библиотечного фонда в среднем на 1 библиотеку, тыс. экз.  | 18,8   | 19,1   | 19,7   | 19,8   | 19,9   |
| Число единиц библиотечного фонда на 1 читателя, шт.                    | 16     | 16     | 16     | 16,5   | 16,6   |
| Число выданных единиц библиотечного фонда в среднем на 1 читателя, шт. | 20     | 19     | 20     | 19,9   | 20,0   |
| Проведено массовых мероприятий   | 6857   | 6940   | 6869   | 7186   | 6899   |
| Организовано книжных выставок  | 3913   | 3976   | 4038   | 3771   | 3903   |
| Выдано библиографических справок                                       | 64584  | 68720  | 78268  | 82757  | 78072  |
| Библиотечные работники   | 362    | 377    | 363    | 368    | 359    |

**4.2.17. КЛУБНЫЕ УЧРЕЖДЕНИЯ**

(на конец года)

|  | 1999 | 2000 | 2001 | 2002 | 2003 |
|--|------|------|------|------|------|
| <b>Число клубных учреждений – всего</b>                  | 164  | 145  | 146  | 138  | 136  |
| Число мест в зрительных и лекционных залах, тыс. - всего | 61,6 | 56,3 | 57,5 | 54,5 | 53,9 |
| на 1 000 жителей, мест                                   | 93   | 86   | 89   | 85   | 86   |
| <b>Городская местность</b>                               |      |      |      |      |      |
| Число клубных учреждений                                 | 56   | 43   | 48   | 37   | 42   |
| Число мест в зрительных и лекционных залах, тыс. - всего | 22,4 | 19,1 | 18,3 | 16,8 | 16,9 |
| на 1000 жителей, мест                                    | 49   | 42   | 41   | 39   | 39   |
| <b>Сельская местность</b>                                |      |      |      |      |      |
| Число клубных учреждений                                 | 108  | 102  | 98   | 101  | 94   |
| Число мест в зрительных и лекционных залах, тыс. - всего | 39,2 | 37,2 | 39,2 | 37,7 | 37,0 |
| на 1000 жителей, мест                                    | 190  | 181  | 193  | 187  | 186  |

**4.2.18. ТЕАТРЫ**

(на конец года)

|  | 1999 | 2000 | 2001 | 2002 | 2003 |
|--|------|------|------|------|------|
| <b>Всего театров (профессиональных)</b>                    | 1    | 1    | 1    | 1    | 1    |
| Число посещений театральных мероприятий, тыс. человек      | 15,8 | 24,8 | 18,7 | 18,7 | 23,0 |
| Число посещений театральных мероприятий на 1 000 населения | 24   | 38   | 29   | 29   | 37   |

**4.2.19. МУЗЕИ**

(на конец года)

|                                       | 1999 | 2000 | 2001 | 2002 | 2003 |
|---------------------------------------|------|------|------|------|------|
| <b>Всего музеев (включая филиалы)</b> | 32   | 32   | 34   | 34   | 34   |
| в том числе:                          |      |      |      |      |      |
| комплексные                           | 6    | 6    | 6    | 6    | 6    |
| исторические                          | 23   | 23   | 24   | 24   | 24   |
| художественные                        | 3    | 3    | 4    | 4    | 4    |

### 4.3. ЗДРАВООХРАНЕНИЕ

В разделе приведены данные о сети и деятельности учреждений здравоохранения, медицинских кадрах. В разделе содержатся статистические материалы, характеризующие показатели общей заболеваемости населения и по отдельным болезням (по данным Министерства здравоохранения и социальной защиты ПМР).

**В общую численность врачей** включаются все врачи с высшим медицинским образованием, занятые в лечебных, санитарных организациях, учреждениях социального обслуживания населения, в аппарате органов здравоохранения и др., а также стоматологи и зубные врачи со средним специальным образованием.

**В общую численность среднего медицинского персонала** включаются все лица со средним медицинским образованием (кроме стоматологов и зубных врачей), занятые в лечебных, санитарных организациях, учреждениях социального обслуживания населения, дошкольных учреждениях, школах, домах ребенка и др.

**Больничные учреждения** осуществляют медицинское обслуживание госпитализированных больных.

**В число амбулаторно-поликлинических учреждений** включаются все медицинские учреждения, которые ведут амбулаторный прием (поликлиники, амбулатории, диспансеры, поликлинические отделения в составе больничных учреждений и др.)

В больничных учреждениях учету подлежат **койки**, оборудованные необходимым инвентарем, независимо от того, заняты они больными или нет.

**Уровень заболеваемости** определяется как отношение числа больных с впервые в жизни установленным диагнозом к среднегодовой численности населения.

**Дом-интернат** для престарелых и инвалидов (взрослых и детей) - медико-социальное учреждение, предназначенное для постоянного проживания престарелых и инвалидов, нуждающихся в уходе, бытовом и медицинском обслуживании.

**Санатории и пансионаты с лечением** - лечебно-профилактические организации, оснащенные койками и обеспечивающие больным за определенный промежуток времени реабилитационное лечение, главным образом на основе использования целебных свойств природных лечебных факторов (климата, минеральных вод, лечебных грязей и других).

**Санатории - профилактории** - лечебно-профилактические организации, оснащенные койками, действующими при предприятиях, организациях, обеспечивающие лечебно-оздоровительные мероприятия работникам без отрыва от производства, в свободное от работы время.

**4.3.1. ОСНОВНЫЕ ПОКАЗАТЕЛИ ЗДРАВООХРАНЕНИЯ**  
 (на конец года)

|   | 1999  | 2000  | 2001 | 2002 | 2003 |
|---|-------|-------|------|------|------|
| Численность врачей всех специальностей:   |       |       |      |      |      |
| всего, тыс. человек   | 2,1   | 2,0   | 2,0  | 2,0  | 2,0  |
| на 10 000 населения, человек  | 31,6  | 31,1  | 31,7 | 31,2 | 31,7 |
| Численность среднего медицинского персонала:  |       |       |      |      |      |
| всего, тыс. человек   | 5,4   | 5,3   | 5,1  | 4,9  | 4,7  |
| на 10 000 населения, человек  | 81,6  | 80,7  | 79,9 | 77,6 | 74,9 |
| Число больничных учреждений   | 33    | 31    | 24   | 22   | 22   |
| Число больничных коек:  |       |       |      |      |      |
| всего, тыс.   | 6,9   | 6,6   | 6,0  | 5,7  | 5,5  |
| на 10 000 населения   | 104,6 | 101,2 | 93,1 | 89,1 | 87,5 |
| Число амбулаторно-поликлинических учреждений при больницах, всего   | 188   | 178   | 174  | 171  | 168  |
| в том числе:  |       |       |      |      |      |
| -число поликлиник для взрослых  | 24    | 22    | 18   | 16   | 16   |
| -число детских поликлиник, детских и женских консультаций и кабинетов при больницах                       | 19    | 19    | 19   | 19   | 19   |
| -число сельских врачебных амбулаторий   | 26    | 27    | 32   | 33   | 33   |
| -число фельдшерских здравпунктов при больницах  | 49    | 40    | 35   | 33   | 30   |
| -число фельдшерско-акушерских пунктов при больницах   | 70    | 70    | 70   | 70   | 70   |
| Противотуберкулезные, онкологические, психоневрологические и кожно-венерологические диспансеры и кабинеты | 34    | 34    | 34   | 34   | 34   |
| Число центров и отделений переливания крови   | 7     | 7     | 7    | 7    | 7    |
| Число станций, отделений и пунктов скорой медицинской помощи  | 13    | 7     | 8    | 8    | 8    |
| Дом ребенка   | 1     | 1     | 1    | 1    | 1    |
| Число центров гигиены и эпидемиологии   | 7     | 7     | 7    | 7    | 7    |
| Число противотуберкулезных санаториев:  |       |       |      |      |      |
| для детей   | 1     | 1     | 1    | -    | -    |
| мест в нем  | 100   | 100   | 100  | -    | -    |
| для взрослых  | 1     | 1     | -    | -    | -    |
| мест в нем  | 210   | 210   | -    | -    | -    |
| Число интернатов психохроников  | 2     | 2     | 2    | 2    | 2    |
| мест в них  | 610   | 610   | 610  | 610  | 610  |
| Государственные аптеки  | 62    | 62    | 60   | 58   | 31   |



**4.3.2. ЧИСЛЕННОСТЬ ВРАЧЕЙ ПО ОТДЕЛЬНЫМ СПЕЦИАЛЬНОСТЯМ**

|  | Всего человек |      |      |      |      | На 10 000 населения <sup>1)</sup> |      |      |      |      |
|--|---------------|------|------|------|------|-----------------------------------|------|------|------|------|
|  | 1999          | 2000 | 2001 | 2002 | 2003 | 1999                              | 2000 | 2001 | 2002 | 2003 |
| <b>Всего врачей</b>                            | 2095          | 2043 | 2054 | 1992 | 1992 | 31,6                              | 31,1 | 31,7 | 31,2 | 31,7 |
| в том числе:                                   |               |      |      |      |      |                                   |      |      |      |      |
| терапевтов                                     | 505           | 507  | 489  | 583  | 589  | 7,6                               | 7,7  | 7,6  | 9,1  | 9,4  |
| хирургов                                       | 230           | 251  | 255  | 258  | 248  | 3,5                               | 3,8  | 3,9  | 4,0  | 3,9  |
| акушеров-гинекологов                           | 168           | 167  | 162  | 165  | 158  | 4,9                               | 4,9  | 4,8  | 5,0  | 4,8  |
| педиатров                                      | 222           | 218  | 217  | 223  | 205  | 16,7                              | 17,4 | 18,7 | 20,8 | 20,5 |
| офтальмологов                                  | 34            | 31   | 37   | 38   | 34   | 0,5                               | 0,5  | 0,6  | 0,6  | 0,5  |
| отоларингологов                                | 37            | 39   | 49   | 40   | 45   | 0,6                               | 0,6  | 0,8  | 0,6  | 0,7  |
| невропатологов                                 | 67            | 74   | 73   | 76   | 69   | 1,0                               | 1,1  | 1,1  | 1,2  | 1,1  |
| психиатров-наркологов                          | 44            | 44   | 47   | 40   | 44   | 0,7                               | 0,7  | 0,7  | 0,6  | 0,7  |
| фтизиатров                                     | 33            | 29   | 31   | 53   | 30   | 0,5                               | 0,4  | 0,5  | 0,8  | 0,5  |
| дерматовенерологов                             | 35            | 32   | 35   | 63   | 35   | 0,5                               | 0,5  | 0,5  | 1,0  | 0,6  |
| рентгенологов и радиологов                     | 35            | 34   | 30   | 63   | 31   | 0,5                               | 0,5  | 0,5  | 1,0  | 0,5  |
| врачей по лечебной физкультуре и спорту        | 3             | 2    | 5    | 3    | 3    | 0,05                              | 0,03 | 0,08 | 0,05 | 0,05 |
| врачей санитарно – противозэпидмической группы | 88            | 82   | 72   | 72   | 67   | 1,3                               | 1,3  | 1,1  | 1,1  | 1,1  |
| стоматологов и зубных врачей                   | 230           | 201  | 197  | 201  | 196  | 3,5                               | 3,1  | 3,0  | 3,2  | 3,1  |

<sup>1)</sup> Численность акушеров – гинекологов рассчитана на 10 000 женщин, педиатров – на 10 000 детей в возрасте 0-14 лет

**4.3.3. ЧИСЛЕННОСТЬ СРЕДНЕГО МЕДИЦИНСКОГО ПЕРСОНАЛА ПО ОТДЕЛЬНЫМ СПЕЦИАЛЬНОСТЯМ**

|  | Всего человек |      |      |      |      | На 10 000 населения <sup>1)</sup> |      |      |      |      |
|--|---------------|------|------|------|------|-----------------------------------|------|------|------|------|
|  | 1999          | 2000 | 2001 | 2002 | 2003 | 1999                              | 2000 | 2001 | 2002 | 2003 |
| <b>Всего среднего медицинского персонала</b> | 5406          | 5295 | 5170 | 4948 | 4710 | 81,6                              | 80,7 | 79,9 | 77,6 | 74,9 |
| в том числе:                                 |               |      |      |      |      |                                   |      |      |      |      |
| фельдшеров                                   | 260           | 201  | 196  | 215  | 209  | 3,9                               | 3,1  | 3,0  | 3,4  | 3,3  |
| акушеров                                     | 321           | 310  | 310  | 297  | 306  | 9,3                               | 9,1  | 9,2  | 9,0  | 9,4  |
| медицинских сестер                           | 3504          | 3749 | 3312 | 3010 | 2782 | 52,9                              | 57,2 | 51,2 | 47,2 | 44,2 |
| рентгено – лаборантов                        | 68            | 68   | 68   | 62   | 59   | 1,0                               | 1,0  | 1,1  | 1,0  | 0,9  |
| работников Центров гигиены и эпидемиологии   | 251           | 248  | 219  | 218  | 207  | 3,8                               | 3,8  | 3,4  | 3,4  | 3,3  |

<sup>1)</sup> Численность акушеров рассчитана на 10 000 женщин

## 4.3.4. ЧИСЛО БОЛЬНИЧНЫХ КОЕК ПО СПЕЦИАЛИЗАЦИИ

|  | Число коек |      |      |      |      | На 10 000 населения <sup>1)</sup> |       |      |      |      |
|--|------------|------|------|------|------|-----------------------------------|-------|------|------|------|
|  | 1999       | 2000 | 2001 | 2002 | 2003 | 1999                              | 2000  | 2001 | 2002 | 2003 |
| <b>Всего больничных коек</b>   | 6934       | 6639 | 6025 | 5683 | 5500 | 104,6                             | 101,2 | 93,1 | 89,1 | 87,5 |
| из них:  |            |      |      |      |      |                                   |       |      |      |      |
| для детей  | 1149       | 1104 | 985  | 920  | 900  | 86,3                              | 88,1  | 84,8 | 85,7 | 90,2 |
| терапевтических  | 1765       | 1630 | 1380 | 1290 | 1280 | 26,6                              | 24,9  | 21,3 | 20,2 | 20,4 |
| хирургических  | 1193       | 1181 | 1138 | 1111 | 1088 | 18,0                              | 18,0  | 17,6 | 17,4 | 17,3 |
| онкологических   | 40         | 40   | 40   | 45   | 45   | 0,6                               | 0,6   | 0,6  | 0,7  | 0,7  |
| гинекологических   | 522        | 457  | 387  | 337  | 317  | 15,1                              | 13,4  | 11,5 | 10,2 | 9,7  |
| фтизиатрических  | 260        | 280  | 370  | 330  | 310  | 3,9                               | 4,3   | 5,7  | 5,2  | 4,9  |
| инфекционных   | 575        | 565  | 390  | 325  | 315  | 8,7                               | 8,6   | 6,0  | 5,1  | 5,0  |
| офтальмологических   | 170        | 170  | 168  | 163  | 157  | 2,6                               | 2,6   | 2,6  | 2,6  | 2,5  |
| отоларингологических   | 250        | 247  | 222  | 207  | 190  | 3,8                               | 3,8   | 3,4  | 3,2  | 3,0  |
| дермато - венерологических   | 285        | 270  | 160  | 130  | 125  | 4,3                               | 4,1   | 2,5  | 2,0  | 2,0  |
| психиатрических  | 410        | 420  | 430  | 370  | 370  | 6,2                               | 6,4   | 6,6  | 5,8  | 5,9  |
| наркологических  | 20         | 35   | 35   | 60   | 60   | 0,3                               | 0,5   | 0,5  | 0,9  | 1,1  |
| неврологических  | 485        | 465  | 405  | 445  | 428  | 7,3                               | 7,1   | 6,3  | 7,0  | 6,8  |
| для беременных женщин и рожениц (в родильных домах и отделениях общих больниц) | 490        | 460  | 410  | 415  | 430  | 28,4                              | 26,6  | 24,4 | 25,0 | 15,8 |
| педиатрических   | 463        | 410  | 415  | 410  | 385  | 34,8                              | 32,7  | 35,7 | 38,2 | 38,6 |

<sup>1)</sup> Число коек для гинекологических больных рассчитано на 10 000 женщин, для беременных женщин и рожениц – на 10 000 женщин в возрасте 15-49 лет, коек для детей и педиатрических коек – на 10 000 детей в возрасте 0-14 лет

**4.3.5. ЗАБОЛЕВАЕМОСТЬ НАСЕЛЕНИЯ ПО ОСНОВНЫМ КЛАССАМ БОЛЕЗНЕЙ**  
(на 10 тыс. человек по возрастным группам)

|                                  | 2001   |                      |                | 2002   |                      |                | 2003   |                      |                |
|----------------------------------|--------|----------------------|----------------|--------|----------------------|----------------|--------|----------------------|----------------|
|                                  | Всего  | Взрослые и подростки | Дети до 14 лет | Всего  | Взрослые и подростки | Дети до 14 лет | Всего  | Взрослые и подростки | Дети до 14 лет |
| <b>Всего:</b>                    | 4881,9 | 3647,8               | 10519,9        | 5083,8 | 3799,0               | 11432,9        | 4841,1 | 3608,4               | 11372          |
| из них:                          |        |                      |                |        |                      |                |        |                      |                |
| инфекционные заболевания         | 379,6  | 226,4                | 1079,4         | 368,5  | 207,2                | 1165,9         | 274    | 159,9                | 878,7          |
| новообразования                  | 60,4   | 70,6                 | 14,2           | 58,0   | 66,8                 | 14,7           | 55,9   | 62,6                 | 20,6           |
| болезни крови                    | 40,6   | 11,7                 | 172,7          | 45,0   | 8,2                  | 226,9          | 41,1   | 7,7                  | 218,5          |
| эндокринные болезни              | 37,0   | 25,3                 | 90,4           | 38,0   | 25,2                 | 101,2          | 43,6   | 31,2                 | 109,4          |
| психические расстройства         | 123,7  | 131,4                | 88,6           | 116,1  | 118,8                | 102,7          | 117,0  | 117,2                | 116,4          |
| болезни нервной системы          | 45,1   | 42,4                 | 57,3           | 52,2   | 48,0                 | 72,8           | 53,5   | 52,7                 | 57,6           |
| болезни системы кровообращения   | 130,4  | 152,6                | 28,6           | 125,6  | 144,6                | 31,8           | 113,7  | 126,9                | 43,8           |
| болезни органов дыхания          | 2076,6 | 1174,3               | 6199,2         | 2219,2 | 1297,6               | 6773,8         | 2152,7 | 1246                 | 6956,2         |
| болезни органов пищеварения      | 181,0  | 136,6                | 384,1          | 193,2  | 150,9                | 402,1          | 196,5  | 141,2                | 489,4          |
| болезни кожи                     | 235,9  | 189,6                | 447,9          | 214,2  | 163,1                | 466,3          | 226    | 189,1                | 421,4          |
| болезни костно-суставной системы | 218,8  | 246,6                | 92,0           | 225,6  | 249,8                | 106,0          | 211,8  | 228,6                | 122,8          |
| болезни мочеполовой системы      | 253,1  | 269,0                | 180,6          | 350,4  | 367,2                | 267,7          | 295,6  | 301,4                | 265,0          |
| врожденные пороки                | 13,4   | 3,3                  | 59,3           | 14,3   | 4,3                  | 63,4           | 18,5   | 2,7                  | 102,1          |
| травмы и отравления              | 540,3  | 495,1                | 747,1          | 561,0  | 525,8                | 735,0          | 555,9  | 537,8                | 650,2          |

**4.3.6. ЗАБОЛЕВАЕМОСТЬ НАСЕЛЕНИЯ ОТДЕЛЬНЫМИ  
ИНФЕКЦИОННЫМИ БОЛЕЗНЯМИ**

|   | Число случаев |      |      |      |      | На 10 000 населения |      |      |      |      |
|---|---------------|------|------|------|------|---------------------|------|------|------|------|
|   | 1999          | 2000 | 2001 | 2002 | 2003 | 1999                | 2000 | 2001 | 2002 | 2003 |
| Брюшной тиф и паратифы А,В,С                            | 6             | 2    | 1    | -    | -    | 0,09                | 0,03 | 0,02 | -    | -    |
| Другие сальмонеллезные инфекции                         | 147           | 86   | 181  | 203  | 92   | 2,2                 | 1,3  | 2,8  | 3,2  | 1,5  |
| Острые кишечные инфекции                                | 2235          | 1293 | 2283 | 2054 | 2071 | 33,7                | 19,7 | 35,3 | 32,2 | 32,9 |
| из них:   |               |      |      |      |      |                     |      |      |      |      |
| бактериальная дизентерия                                | 641           | 383  | 199  | 140  | 280  | 9,7                 | 5,8  | 3,1  | 2,2  | 4,5  |
| Скарлатина  | 196           | 188  | 284  | 185  | 107  | 3,0                 | 2,9  | 4,4  | 2,9  | 1,7  |
| Дифтерия  | 8             | 5    | 5    | 1    | -    | 0,1                 | 0,1  | 0,1  | 0,02 | -    |
| Коклюш  | 7             | 85   | 46   | -    | 28   | 0,1                 | 1,3  | 0,7  | -    | 0,5  |
| Корь  | 3             | 15   | 7    | 59   | 5    | 0,05                | 0,2  | 0,1  | 0,9  | 0,1  |
| Менингококковая инфекция                                | 18            | 7    | 8    | 7    | 6    | 0,3                 | 0,1  | 0,1  | 0,1  | 0,1  |
| Вирусные гепатиты                                       | 600           | 535  | 847  | 1058 | 856  | 9,1                 | 8,2  | 13,1 | 16,6 | 13,6 |
| из них:   |               |      |      |      |      |                     |      |      |      |      |
| сывороточный (гепатит В)                                | 142           | 167  | 162  | 124  | 81   | 2,1                 | 2,5  | 2,5  | 1,9  | 1,3  |
| Паротит эпидемический                                   | 1500          | -    | 264  | 215  | 79   | 22,6                | -    | 4,1  | 3,4  | 1,3  |
| Грипп и острые инфекции верхних дыхательных путей, тыс. | 83            | 83   | 85   | 86   | 83   | 1,3                 | 1,3  | 1,3  | 1,3  | 1,3  |
| СПИД  | -             | -    | 1    | -    | 4    | -                   | -    | 0,02 | -    | 0,1  |
| Носители вируса иммунодефицита человека (ВИЧ)           | 14            | 5    | 22   | 40   | 82   | 0,2                 | 0,1  | 0,3  | 0,6  | 1,3  |

**4.3.7. ОБСЛУЖИВАНИЕ НАСЕЛЕНИЯ СКОРОЙ МЕДИЦИНСКОЙ ПОМОЩЬЮ**

|  | 1999  | 2000  | 2001  | 2002  | 2003  |
|--|-------|-------|-------|-------|-------|
| Число станций (отделений) скорой помощи                            | 13    | 7     | 8     | 8     | 8     |
| Численность персонала, занятого на станциях скорой помощи, человек | 565   | 564   | 607   | 583   | 557   |
| из них:  |       |       |       |       |       |
| врачей   | 100   | 105   | 109   | 98    | 103   |
| среднего медперсонала  | 235   | 234   | 241   | 243   | 214   |
| Выполнено вызовов, тыс.  | 105,9 | 140,9 | 109,8 | 104,7 | 110,3 |
| из них:  |       |       |       |       |       |
| по поводу перевозки больных  | 9,2   | 11,4  | 10,7  | 11,3  | 9,3   |

**4.3.8. ДОМА- ИНТЕРНАТЫ ДЛЯ ПРЕСТАРЕЛЫХ И ИНВАЛИДОВ**

|                                   | 1999 | 2000 | 2001 | 2002 | 2003 |
|-----------------------------------|------|------|------|------|------|
| <b>Число домов-интернатов</b>     | 2    | 2    | 2    | 2    | 2    |
| <b>в них проживающих, человек</b> | 642  | 645  | 633  | 663  | 660  |
| из них:                           |      |      |      |      |      |
| престарелых и инвалидов-взрослых  | 547  | 548  | 543  | 561  | 541  |
| инвалидов-детей                   | 95   | 97   | 90   | 102  | 119  |

**4.3.9. САНАТОРИИ И УЧРЕЖДЕНИЯ ОТДЫХА**

|                                   | Число санаториев и учреждений<br>отдыха |      |      |      |      | Обслужено лиц, человек |      |      |       |       |
|-----------------------------------|---|------|------|------|------|------------------------|------|------|-------|-------|
|                                   | 1999                                    | 2000 | 2001 | 2002 | 2003 | 1999                   | 2000 | 2001 | 2002  | 2003  |
| <b>Всего</b>                      | 11                                      | 8    | 6    | 17   | 14   | 4239                   | 3901 | 3744 | 12070 | 11000 |
| в том числе:                      |   |      |      |      |      |                        |      |      |       |       |
| санатории и пансионаты с лечением | 1                                       | 1    | 1    | 7    | 3    | 3417                   | 2446 | 3192 | 3440  | 2380  |
| санатории-профилактории           | 6                                       | 5    | 5    | 4    | 5    | 769                    | 1421 | 552  | 1430  | 2050  |
| дома, пансионаты и базы отдыха    | 4                                       | 2    | -    | 6    | 6    | 53                     | 34   | -    | 7200  | 6570  |

#### 4.4. ЖИЛИЩНЫЕ УСЛОВИЯ НАСЕЛЕНИЯ

Раздел содержит данные о жилищном фонде, жилищных условиях населения и приватизации жилых помещений.

**Жилищный фонд** - совокупность всех жилых единиц (заселенных и незаселенных): жилых домов, жилых помещений независимо от форм собственности, включая специализированные дома (общежития, гостиницы-приюты, дома маневренного фонда, специальные дома для одиноких и престарелых, детские дома, дома-интернаты для инвалидов, ветеранов, интернаты при школах и школы-интернаты), служебные жилые помещения, иные жилые помещения в других строениях, пригодные для проживания. В составе жилищного фонда не учитываются дачи, летние садовые домики, спортивные и туристические базы, мотели, кемпинги, санатории, дома отдыха, пансионаты, дома для приезжих, гостиницы, казармы, кельи, железнодорожные вагончики и другие строения и помещения, предназначенные для отдыха, сезонного и временного проживания, независимо от длительности проживания в них граждан.

Учет жилищного фонда ведется по основным видам:

**государственный жилищный фонд:** фонд, находящийся в государственной собственности Приднестровской Молдавской Республики, в том числе ведомственный, находящийся в хозяйственном ведении государственных унитарных предприятий или в оперативном управлении казенных предприятий или государственных учреждений и организаций;

**муниципальный жилищный фонд:** фонд, находящийся в собственности административно-территориальных единиц (муниципальных образований), в том числе ведомственный, находящийся в хозяйственном ведении или оперативном управлении муниципальных унитарных предприятий, учреждений, организаций;

**частный жилищный фонд:**

– фонд, находящийся в собственности физических лиц: индивидуальные жилые дома, приобретенные или приватизированные квартиры и дома, квартиры в домах жилищных и жилищно-строительных кооперативов с полностью выплаченным паевым взносом, в домах товариществ – собственников жилья, квартиры и дома, приобретенные в собственность гражданами на иных основаниях, предусмотренных законодательством;

– фонд, находящийся в собственности юридических лиц (созданных в качестве частных собственников), построенный или приобретенный за счет их средств, в том числе за счет средств в жилищных, жилищно-строительных кооперативах с не полностью выплаченным паевым взносом

**смешанный жилищный фонд** – фонд, находящийся в общей совместной или общей долевой собственности различных субъектов частной, государственной, муниципальной собственности, собственности общественных объединений и иных форм собственности.

**Общая площадь жилых домов** определяется как сумма площадей и подсобных помещений квартир (кухонь, передних, внутриквартирных коридоров, ванных или душевых, туалетов, кладовых, встроенных шкафов, а также мансард, мезонинов, веранд, отапливаемых и пригодных для проживания). В общежитиях к подсобным помещениям, кроме вышеуказанных, относятся помещения культурно-бытового назначения и медицинского обслуживания (изоляторы).

В общую площадь жилых помещений не включается площадь:

лестничных клеток, лифтовых холлов, тамбуров, общих коридоров, вестибюлей, галерей, балконов, лоджий, террас, не отапливаемых мансард и мезонинов;

нежилых помещений, занятых ЖЭК, ЖКО, ЖКК, домоуправлениями;

магазинами, поликлиниками, аптеками, сберегательными и коммерческими банками, отделениями связи, детскими учреждениями, предприятиями службы быта и т.п.

**Жилой площадью считается:** площадь жилых комнат в жилых домах и помещениях; спальных, столовых комнат, комнат для отдыха и внеклассных занятий в интернатах, в детских домах и в общежитиях учебных заведений, в домах инвалидов; жилых квартир, состоящих из одной жилой комнаты, служащей одновременно и кухней, жилых комнат в нежилых строениях и помещениях – в школах, больницах, поликлиниках и т. д.

К жилой площади не относится площадь: кухонь, коридоров, ванных комнат, кладовых и других вспомогательных и подсобных помещений.

**Квартира** – жилое помещение, состоящее из одной либо нескольких жилых комнат, кухни и других подсобных помещений, вход в которое организован с придомовой территории или из вспомогательных помещений жилого дома.

**Благоустройство жилищного фонда** - оборудование жилых помещений отдельными видами благоустройства: водопроводом, канализацией, центральным отоплением, газом, горячим водоснабжением, ванными комнатами и т. п.

**Приватизация жилищного фонда** - приобретение в собственность занимаемых гражданами по договору социального найма жилых помещений в домах государственного и муниципального фонда.

**4.4.1. ЖИЛИЩНЫЙ ФОНД**

(на конец года; тыс. кв. м общей площади)

|  | 2002  | 2003  |
|--|-------|-------|
| <b>Весь жилищный фонд</b>                  | 12423 | 12456 |
| в том числе:                               |       |       |
| государственный                            | 945   | 828   |
| муниципальный                              | 2070  | 2124  |
| частный                                    | 9217  | 9321  |
| смешанный                                  | 191   | 183   |
| В среднем на одного жителя, м <sup>2</sup> | 19,5  | 19,8  |
| <b>Городской жилищный фонд</b>             | 8146  | 8140  |
| в том числе:                               |       |       |
| государственный                            | 768   | 700   |
| муниципальный                              | 2027  | 1893  |
| частный                                    | 5160  | 5365  |
| смешанный                                  | 191   | 182   |
| В среднем на одного жителя, м <sup>2</sup> | 18,7  | 18,9  |
| <b>Сельский жилищный фонд</b>              | 4277  | 4316  |
| в том числе:                               |       |       |
| государственный                            | 177   | 128   |
| муниципальный                              | 43    | 232   |
| частный                                    | 4057  | 3955  |
| смешанный                                  | -     | 1     |
| В среднем на одного жителя, м <sup>2</sup> | 21,2  | 21,7  |

**4.4.2. СТРУКТУРА ЖИЛИЩНОГО ФОНДА**

(в процентах к итогу)

|                                | 2002 | 2003 |
|--------------------------------|------|------|
| <b>Весь жилищный фонд</b>      | 100  | 100  |
| в том числе:                   |      |      |
| государственный                | 7,6  | 6,7  |
| муниципальный                  | 16,7 | 17,0 |
| частный                        | 74,2 | 74,8 |
| смешанный                      | 1,5  | 1,5  |
| <b>Городской жилищный фонд</b> | 100  | 100  |
| в том числе:                   |      |      |
| государственный                | 9,4  | 8,6  |
| муниципальный                  | 25,0 | 23,2 |
| частный                        | 63,3 | 65,4 |
| смешанный                      | 2,3  | 2,8  |
| <b>Сельский жилищный фонд</b>  | 100  | 100  |
| в том числе:                   |      |      |
| государственный                | 4,1  | 3,0  |
| муниципальный                  | 1,0  | 5,3  |
| частный                        | 94,9 | 90,0 |
| смешанный                      | -    | 1,7  |

**4.4.3. БЛАГОУСТРОЙСТВО ЖИЛИЩНОГО ФОНДА**

( на конец года; в процентах)

|   | 1999 | 2000 | 2001 | 2002 | 2003 |
|---|------|------|------|------|------|
| <b>Удельный вес жилой площади, оборудованной:</b> |      |      |      |      |      |
| водопроводом                                      | 57,4 | 63,9 | 66,8 | 67,1 | 67,3 |
| канализацией                                      | 54,1 | 60,4 | 63,8 | 64,1 | 64,3 |
| центральным отоплением                            | 51,7 | 60,5 | 63,5 | 63,7 | 63,2 |
| газом   | 76,0 | 82,6 | 85,8 | 84,9 | 85,4 |
| горячим водоснабжением                            | 47,3 | 48,5 | 53,9 | 53,5 | 53,3 |
| ваннами (душем)                                   | 48,3 | 54,4 | 56,8 | 57,2 | 60,1 |

**4.4.4. ПРИВАТИЗАЦИЯ ЖИЛИЩНОГО ФОНДА**

|  | 1999  | 2000  | 2001  | 2002  | 2003  |
|--|-------|-------|-------|-------|-------|
| <b>Число приватизированных квартир, единиц</b>               | 4326  | 3183  | 3187  | 3101  | 3000  |
| В процентах от числа квартир, подлежащих приватизации        | 6,5   | 5,3   | 5,6   | 5,5   | 5,7   |
| Общая площадь приватизированных квартир, тыс. м <sup>2</sup> | 218,2 | 158,6 | 159,6 | 154,3 | 153,8 |

**4.4.5. УЛУЧШЕНИЕ ЖИЛИЩНЫХ УСЛОВИЙ НАСЕЛЕНИЯ**

|  | 1999  | 2000  | 2001  | 2002  | 2003  |
|--|-------|-------|-------|-------|-------|
| <b>Число семей (включая одиночек), состоящих на учете на получение жилья (на конец года)</b> | 27658 | 25910 | 22816 | 18693 | 15381 |
| <b>в том числе:</b>  |       |       |       |       |       |
| в городской местности  | 27432 | 25576 | 22482 | 18381 | 15262 |
| в сельской местности   | 226   | 334   | 334   | 312   | 119   |
| <b>Число семей (включая одиночек), улучшивших жилищные условия</b>                           | 503   | 1219  | 451   | 893   | 645   |
| <b>в том числе:</b>  |       |       |       |       |       |
| в городской местности  | 503   | 1219  | 451   | 871   | 643   |
| в сельской местности   | -     | -     | -     | 22    | 2     |
| <b>В процентах от числа семей, состоящих на учете на получение жилья (на конец года):</b>    | 1,8   | 4,7   | 2,0   | 4,8   | 4,2   |
| <b>в том числе:</b>  |       |       |       |       |       |
| в городской местности  | 1,8   | 4,8   | 2,0   | 4,7   | 4,2   |
| в сельской местности   | -     | -     | -     | 7,1   | 1,7   |



#### 4.5. ЖИЛИЩНОЕ И СОЦИАЛЬНО-КУЛЬТУРНОЕ СТРОИТЕЛЬСТВО

Раздел содержит данные о вводе в действие объектов жилищно-гражданского назначения.

В данные об общем числе построенных квартир включены квартиры в жилых домах и общежитиях, построенных в городской и сельской местности предприятиями и организациями всех форм собственности (без субъектов малого предпринимательства), а также индивидуальными застройщиками.

##### 4.5.1. ВВОД В ДЕЙСТВИЕ ЖИЛЫХ ДОМОВ

|   | 1999  | 2000  | 2001 | 2002  | 2003  |
|---|-------|-------|------|-------|-------|
| <b>Тысяч квадратных метров общей площади</b>      |       |       |      |       |       |
| <b>Всего построено</b>                            | 45,9  | 49,4  | 36,0 | 48,9  | 43,8  |
| в том числе:                                      |       |       |      |       |       |
| в городской местности                             | 27,2  | 33,8  | 23,0 | 29,3  | 24,7  |
| в сельской местности                              | 18,7  | 15,6  | 13,0 | 19,6  | 19,1  |
| Из итога:   |       |       |      |       |       |
| государственными предприятиями<br>и организациями | 10,3  | 16,8  | 9,2  | 17,5  | 11,2  |
| индивидуальными застройщиками                     | 35,6  | 32,6  | 26,8 | 31,4  | 32,6  |
| <b>В процентах к предыдущему году</b>             |       |       |      |       |       |
| <b>Всего построено</b>                            | 100,9 | 107,6 | 72,9 | 135,8 | 89,6  |
| в том числе:                                      |       |       |      |       |       |
| в городской местности                             | 105,0 | 124,3 | 68,0 | 127,0 | 84,3  |
| в сельской местности                              | 95,4  | 83,4  | 83,3 | 150,8 | 97,4  |
| Из итога:   |       |       |      |       |       |
| государственными предприятиями<br>и организациями | 97,2  | 163,1 | 54,8 | 190,2 | 64,0  |
| индивидуальными застройщиками                     | 102,0 | 91,6  | 82,2 | 117,2 | 103,8 |

**4.5.2. ЧИСЛО ПОСТРОЕННЫХ КВАРТИР И ИХ СРЕДНИЙ РАЗМЕР**

|   | 1999  | 2000  | 2001  | 2002  | 2003  |
|---|-------|-------|-------|-------|-------|
| <b>Построено квартир - всего</b>                                      | 505   | 571   | 383   | 577   | 463   |
| Их средний размер,<br>м <sup>2</sup> общей площади                    | 90,8  | 86,6  | 93,9  | 84,7  | 94,6  |
| Из итога:<br>предприятиями и организациями всех<br>форм собственности | 169   | 248   | 139   | 294   | 177   |
| их средний размер,<br>м <sup>2</sup> общей площади                    | 60,9  | 68,0  | 66,3  | 59,4  | 63,4  |
| Индивидуальными застройщиками   | 336   | 323   | 244   | 283   | 286   |
| их средний размер,<br>м <sup>2</sup> общей площади                    | 106,0 | 100,9 | 109,6 | 110,9 | 113,9 |

**4.5.3. ВВОД В ДЕЙСТВИЕ ЖИЛЫХ ДОМОВ И ЧИСЛО ПОСТРОЕННЫХ КВАРТИР**  
(на 1 000 человек населения)

|  | 1999 | 2000 | 2001 | 2002 | 2003 |
|--|------|------|------|------|------|
| <b>Ввод в действие жилых домов</b>           |      |      |      |      |      |
| <b>общей площадью, м<sup>2</sup> - всего</b> | 69,2 | 75,3 | 55,6 | 76,6 | 69,7 |
| в том числе:                                 |      |      |      |      |      |
| в городской местности                        | 59,5 | 74,9 | 51,8 | 66,9 | 57,6 |
| в сельской местности                         | 90,6 | 76,1 | 63,9 | 97,5 | 95,8 |
| Число построенных квартир                    | 0,8  | 0,9  | 0,6  | 0,9  | 0,7  |

**ИНДЕКСЫ ВВОДА В ДЕЙСТВИЕ ЖИЛЫХ  
ДОМОВ ПО ОБЩЕЙ ПЛОЩАДИ  
(в процентах к предыдущему году)**

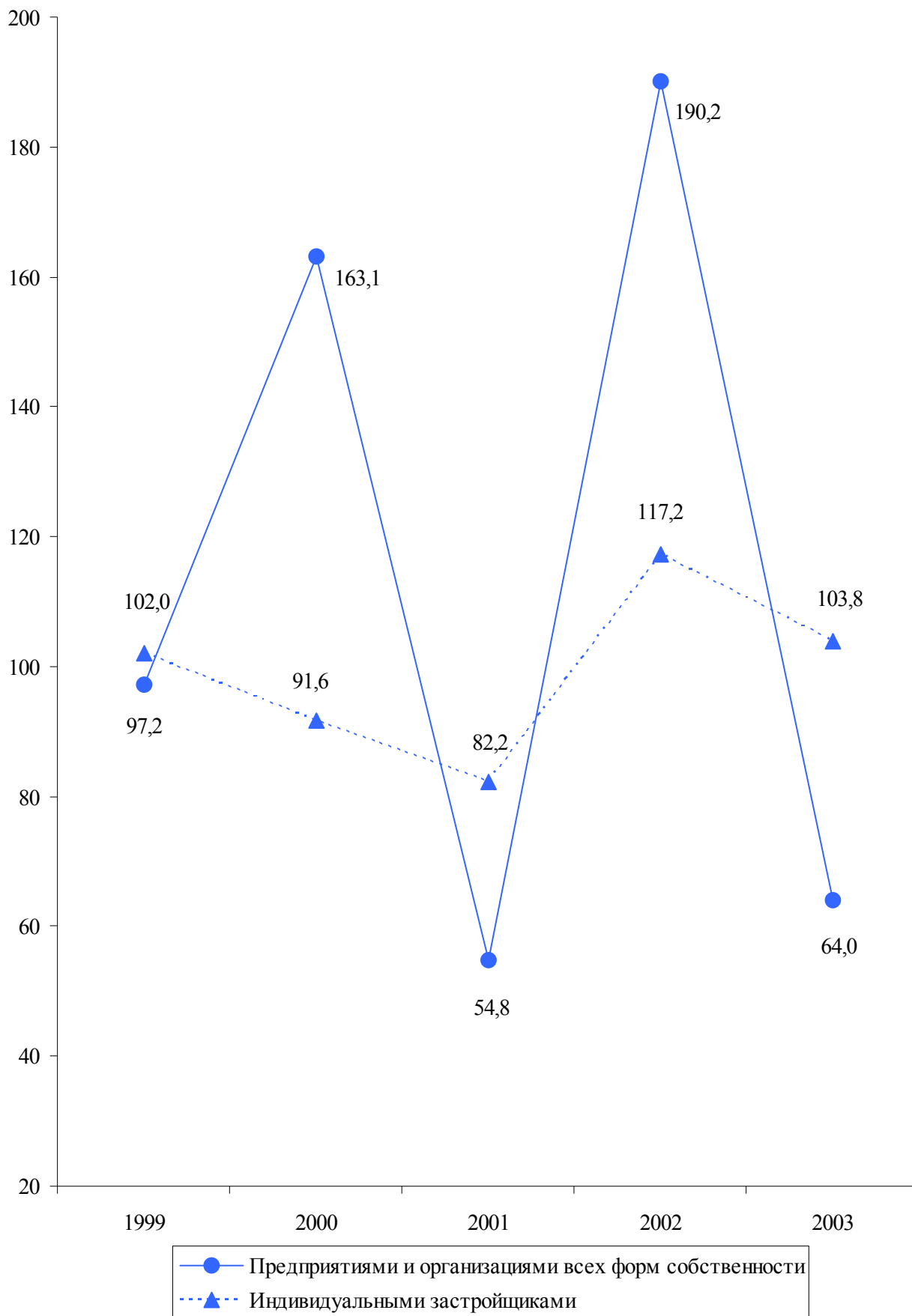

#### 4.6. ПРЕСТУПНОСТЬ

В разделе содержатся данные, представленные Министерством внутренних дел (МВД) и Министерством юстиции (Минюстом) ПМР. По данным МВД республики приведены сведения о состоянии преступности, в том числе по отдельным видам наиболее опасных и распространенных преступлений. Приводится информация о лицах, совершивших преступления, их характеристика по полу, возрасту, социальному положению. По данным Минюста республики приведены сведения о численности осужденных, их составе, распределении осужденных по основным мерам наказания.

**Преступность** – социально - правовое явление, включающее преступления, совершенные на конкретной территории в течение определенного периода времени и характеризующееся количественными и качественными показателями.

**Преступление** – виновно совершенное общественно опасное деяние, запрещенное Уголовным Кодексом под угрозой наказания.

**Зарегистрированное преступление** - выявленное и официально взятое на учет общественно-опасное деяние, предусмотренное уголовным законодательством.

**Лица, совершившие преступления** – официально взятые на учет органами внутренних дел лица, на которых заведены уголовные дела.

**Преступность несовершеннолетних** – совокупность преступлений, совершенных подростками, которым ко времени совершения преступления исполнилось четырнадцать, но не исполнилось восемнадцати лет.

**Осужденные** – лица, в отношении которых судами вынесены обвинительные приговоры, вступившие в законную силу.

**Лишение свободы** заключается в изоляции осужденного от общества путем направления его в колонию- поселение или помещения в исправительную колонию общего, строгого или особого режима либо в тюрьму. Лица, осужденные к лишению свободы, не достигшие к моменту вынесения судом приговора восемнадцатилетнего возраста, помещаются в воспитательные колонии общего или усиленного режима.

##### 4.6.1. ЧИСЛО ЗАРЕГИСТРИРОВАННЫХ ПРЕСТУПЛЕНИЙ

|  | 1999  | 2000  | 2001  | 2002  | 2003 |
|--|-------|-------|-------|-------|------|
| <b>Всего зарегистрировано преступлений</b>                                 | 11056 | 12332 | 12532 | 10579 | 8889 |
| из них:  |       |       |       |       |      |
| тяжкие   | 2137  | 2218  | 2437  | 3782  | 4396 |
| кражи  | 5583  | 6112  | 6175  | 4547  | 3185 |
| из них личного имущества   |       |       |       |       |      |
| граждан  | 4110  | 4424  | 4708  | 3596  | 2534 |
| грабеж и разбой  | 1026  | 993   | 1057  | 876   | 708  |
| умышленное убийство и покушение на убийство                                | 149   | 134   | 104   | 110   | 92   |
| умышленное тяжкое телесное повреждение                                     | 119   | 130   | 135   | 102   | 120  |
| изнасилование и покушение на изнасилование                                 | 48    | 39    | 44    | 35    | 43   |
| преступления, связанные с наркотическими и сильнодействующими веществами   | 471   | 746   | 796   | 918   | 920  |
| хулиганство  | 444   | 509   | 573   | 578   | 502  |
| нарушение правил безопасности движения и эксплуатации транспортных средств | 68    | 79    | 69    | 94    | 84   |
| из них повлекшие смерть человека   | 36    | 32    | 34    | 17    | 18   |

**4.6.2. СОСТАВ ЛИЦ, СОВЕРШИВШИХ ПРЕСТУПЛЕНИЯ**

(человек)

|  | 1999  | 2000  | 2001  | 2002  | 2003  |
|--|-------|-------|-------|-------|-------|
| <b>Выявлено лиц, совершивших преступления</b>            | 10906 | 13936 | 16165 | 12042 | 12932 |
| в том числе:   |       |       |       |       |       |
| <b>по полу</b>   |       |       |       |       |       |
| мужчины  | 9879  | 12671 | 14802 | 11071 | 11847 |
| женщины  | 1027  | 1265  | 1363  | 971   | 1085  |
| <b>по возрасту во время совершения преступления, лет</b> |       |       |       |       |       |
| 14-15  | 714   | 1080  | 1168  | 539   | 605   |
| 16-17  | 1315  | 1649  | 2106  | 1326  | 1280  |
| 18-24  | 3825  | 4484  | 5042  | 3949  | 4380  |
| 25-29  | 2356  | 3408  | 4254  | 3289  | 3800  |
| 30 и старше  | 2696  | 3315  | 3595  | 2939  | 2867  |
| <b>по занятию на момент совершения преступления</b>      |       |       |       |       |       |
| рабочие  | 1126  | 1089  | 1066  | 751   | 1077  |
| колхозники   | 330   | 190   | 225   | 106   | 123   |
| служащие   | 502   | 559   | 652   | 473   | 708   |
| учащиеся   | 1104  | 1155  | 1453  | 883   | 1038  |
| лица без постоянного источника дохода                    | 7705  | 11280 | 12631 | 9720  | 9870  |
| из них безработные                                       | 5808  | 8200  | 9388  | 6937  | 6821  |
| прочие лица  | 139   | 337   | 138   | 109   | 116   |

**4.6.3. УДЕЛЬНЫЙ ВЕС НЕСОВЕРШЕННОЛЕТНЕЙ МОЛОДЕЖИ,  
СОВЕРШИВШЕЙ ПРЕСТУПЛЕНИЯ, К ОБЩЕМУ ЧИСЛУ  
СОВЕРШИВШИХ ПРЕСТУПЛЕНИЯ ПО ОТДЕЛЬНЫМ ВИДАМ**  
(в процентах)

|   | 1999 | 2000 | 2001 | 2002 | 2003 |
|---|------|------|------|------|------|
| <b>По всем видам преступлений</b>   | 18,6 | 19,6 | 20,2 | 15,5 | 14,6 |
| из них:   |      |      |      |      |      |
| кражи, мошенничество  | 22,0 | 24,2 | 26,5 | 19,1 | 18,2 |
| грабеж, разбой, вымогательство  | 24,5 | 22,8 | 23,4 | 22,8 | 27,1 |
| умышленное убийство и покушение<br>на убийство                              | 8,4  | 4,8  | 7,5  | 9,5  | 11,0 |
| умышленное тяжкое телесное повреждение                                      | 5,6  | 5,4  | 7,3  | 6,5  | 10,8 |
| изнасилование и покушение на изнасилование                                  | 23,4 | 24,6 | 35,1 | 23,6 | 16,3 |
| преступления, связанные с наркотическими и<br>сильнодействующими веществами | 3,6  | 8,0  | 10,4 | 5,5  | 5,8  |
| хулиганство   | 20,3 | 23,7 | 17,7 | 19,4 | 24,2 |

**4.6.4. ОСНОВНЫЕ ПОКАЗАТЕЛИ,  
ХАРАКТЕРИЗУЮЩИЕ ЖЕНСКУЮ ПРЕСТУПНОСТЬ**

|  | Всего, человек |      |      |      |      | В процентах от общего количества<br>лиц, совершивших преступления |      |      |      |      |
|--|----------------|------|------|------|------|---|------|------|------|------|
|  | 1999           | 2000 | 2001 | 2002 | 2003 | 1999  | 2000 | 2001 | 2002 | 2003 |
| <b>Выявлено женщин,<br/>совершивших<br/>преступления –<br/>всего</b> | 1027           | 1265 | 1363 | 971  | 1085 | 9,4   | 9,1  | 8,4  | 8,1  | 8,4  |
| из них по отдельным<br>видам преступлений:                           |                |      |      |      |      |   |      |      |      |      |
| тяжкие   | 199            | 266  | 274  | 210  | 178  | 10,7  | 10,3 | 9,6  | 9,1  | 8,7  |
| умышленное<br>убийство и<br>покушение на<br>убийство                 | 16             | 9    | 14   | 19   | 10   | 11,2  | 6,2  | 8,7  | 18,1 | 8,5  |
| кражи  | 314            | 362  | 408  | 311  | 562  | 11,1  | 9,5  | 9,8  | 8,8  | 11,5 |
| из них личного<br>имущества  | 166            | 230  | 264  | 96   | 136  | 9,2   | 9,5  | 9,2  | 7,0  | 11,6 |
| грабежи  | 36             | 45   | 38   | 37   | 22   | 7,3   | 9,8  | 7,0  | 8,9  | 5,6  |
| мошенничество  | 32             | 28   | 15   | 31   | 3    | 43,2  | 32,2 | 20,3 | 35,2 | 7,0  |
| связанные с<br>наркотическими и<br>сильнодействующим<br>и веществами | 60             | 75   | 65   | 80   | 85   | 14,4  | 11,8 | 10,2 | 12,2 | 14,1 |
| хулиганство  | 17             | 38   | 59   | 36   | 28   | 5,8   | 10,4 | 12,2 | 10,4 | 9,6  |
| угон транспортных<br>средств   | 1              | -    | 2    | -    | -    | 1,9   | -    | 5,9  | -    | -    |

**4.6.5. ЧИСЛО ОСУЖДЕННЫХ ПО ПРИГОВОРАМ СУДОВ,  
ВСТУПИВШИМ В ЗАКОННУЮ СИЛУ ПО ОТДЕЛЬНЫМ ВИДАМ ПРЕСТУПЛЕНИЙ**  
(человек)

|  | 1999 | 2000 | 2001 | 2002 | 2003 |
|--|------|------|------|------|------|
| <b>Всего осуждено</b>  | 4289 | 3971 | 4918 | 3954 | 3315 |
| из них по отдельным видам преступлений:                                    |      |      |      |      |      |
| кражи, мошенничество   | 1503 | 1729 | 1796 | 1129 | 969  |
| грабеж, разбой, вымогательство   | 505  | 500  | 664  | 529  | 488  |
| умышленное тяжкое телесное повреждение                                     | 186  | 141  | 182  | 149  | 135  |
| умышленное убийство  | 58   | 42   | 42   | 37   | 32   |
| Изнасилование  | 39   | 54   | 51   | 46   | 34   |
| преступления, связанные с наркотиками                                      | 316  | 497  | 496  | 563  | 539  |
| Хулиганство  | 254  | 229  | 310  | 291  | 193  |
| нарушение правил безопасности движения и эксплуатации транспортных средств | 48   | 60   | 41   | 61   | 48   |

**4.6.6. РАСПРЕДЕЛЕНИЕ ОСУЖДЕННЫХ ПО ОСНОВНЫМ МЕРАМ  
НАКАЗАНИЯ, НАЗНАЧЕННЫМ СУДАМИ**  
(в процентах)

|   | 1999 | 2000 | 2001 | 2002 | 2003 |
|---|------|------|------|------|------|
| <b>Осужденные – всего</b>   | 100  | 100  | 100  | 100  | 100  |
| в том числе:  |      |      |      |      |      |
| к лишению свободы   | 28,4 | 31,6 | 29,0 | 28,1 | 30,0 |
| к условному лишению свободы с обязательным привлечением к труду или с испытательным сроком        | 37,4 | 38,6 | 44,7 | 53,6 | 64,0 |
| к исправительным работам без лишения свободы  | 5,5  | 5,4  | 3,7  | 3,1  | 0,2  |
| к штрафу  | 23,8 | 21,5 | 20,8 | 14,6 | 5,7  |
| к другим мерам  | 0,5  | 0,1  | 0,1  | -    | 0,0  |
| из общего числа осужденных:<br>освобождено от отбывания наказания по амнистии и другим основаниям | 0,2  | 14,4 | 9,2  | 15,3 | 16,2 |

## 5. ПРИРОДНЫЕ РЕСУРСЫ И ОКРУЖАЮЩАЯ СРЕДА

В разделе содержатся данные о воздействии хозяйственной и иной деятельности человека на окружающую среду и природные ресурсы, разрабатываемые Министерством природных ресурсов и экологического контроля республики. Приведены сведения об охране земельных, лесных, водных ресурсов, атмосферного воздуха, а также о государственных природных заповедниках.

**Забор воды из природных водных объектов для использования** – объем изъятия водных ресурсов из поверхностных водоемов и подземных горизонтов с целью дальнейшего потребления воды. В этот показатель не включается объем пропуска воды через гидроузлы для производства электроэнергии, пропуска рыбы, поддержания судоходных глубин и др.

**Использование свежей воды** - водопотребление забранных из различных источников водных ресурсов для удовлетворения хозяйственных нужд. В него не включается обратное водопотребление, а также повторное использование сточной и коллекторно-дренажной воды.

**Оборотное и последовательное использование воды** – объем экономии забора свежей воды за счет применения систем оборотного и повторного водоснабжения, включая использование сточной и коллекторно-дренажной воды. К оборотному использованию не относится расход воды в системах коммунального и производственного теплоснабжения.

**Сброс сточных вод** в поверхностные водоемы включает объемы нормативно-чистых, нормативно-очищенных и загрязненных стоков (производственных и коммунальных), сброшенных в поверхностные водоемы.

**Нормативно-чистые сточные воды** - стоки, отведение которых без очистки в водные объекты не приводит к нарушению норм и качества вод в контролируемом створе или пункте водопользования.

**Нормативно-очищенные сточные воды** - стоки, которые прошли очистку на соответствующих сооружениях и отведение которых после очистки в водные объекты не приводит к нарушению норм качества воды в контролируемом створе или пункте водопользования, то есть содержание (количество) загрязняющих веществ в этих сточных водах не должно превышать утвержденные нормы предельно-допустимого сброса (ПДС).

**Загрязненные сточные воды** - производственные и бытовые (коммунальные) стоки, сброшенные в поверхностные водные объекты без очистки (или после недостаточной очистки) и содержащие загрязняющие вещества в количествах, превышающих утвержденные нормы предельно-допустимого сброса. В них не включаются коллекторно-дренажные воды, отводимые с орошаемых земель после полива.

**Использование воды на производственные нужды** (исключая нужды сельского хозяйства) - объем водопотребления для технических (технологических) целей в промышленности, на транспорте, в строительстве и других отраслях экономики, включая объем свежей воды, поступающей на подпитку систем оборотного водоснабжения.

**Использование воды на хозяйственно-питьевые нужды** - объем водопотребления для удовлетворения всех бытовых и коммунальных нужд населения (в том числе работающих на предприятиях). В него включается вода, использованная на полив улиц и др.

**Использование воды на орошение и сельскохозяйственное водоснабжение** включает объемы воды, поданной для вегетационных поливов, влагозарядки, нужд животноводства и ряда других целей, включая хозяйственно-питьевые нужды сельского населения. Объемы воды, подаваемой на хозяйственно-питьевые нужды сельского населения, учитываются только по централизованным водопроводам.

**Стационарные источники выделения вредных веществ** в атмосферный воздух - неподвижные технологические агрегаты (установки, устройства, аппараты и т.п.), выделяющие в процессе эксплуатации вредные вещества. Сюда же относятся терриконы, резервуары и другие объекты, выделяющие вредные вещества.

**Выброс в атмосферу загрязняющих веществ** – поступление в атмосферный воздух загрязняющих (оказывающих неблагоприятное действие на здоровье или деятельность населения, на окружающую природную среду) веществ от стационарных и передвижных источников выбросов. Учитываются все загрязнители, поступающие в атмосферный воздух как после прохождения пылегазоочистных установок (в результате неполного улавливания и очистки) на организованных источниках загрязнения, так и без очистки от организованных и неорганизованных источников загрязнения. Учет выбросов загрязняющих атмосферу веществ ведется как по их агрегатному состоянию (твердые, газообразные и жидкие), так и по отдельным веществам (ингредиентам).

**Нарушенные земли** - земли, утратившие в связи с хозяйственной деятельностью первоначальную ценность и являющиеся источником отрицательного воздействия на окружающую среду.

**Отработанные земли** – земли, надобность в которых у предприятий отпала в связи с завершением разработки (полностью или частично) месторождений полезных ископаемых, а также окончанием строительных, геологоразведочных и иных работ, связанных с нарушением почвенного покрова.



**Лесовосстановление** – проведение мероприятий по восстановлению лесов на вырубках, гарях, пустолях, прогалинах и иных бывших под лесом площадях. Лесовосстановление включает посадку, посев леса и содействие естественному возобновлению.

**Рубки леса главного пользования и лесовосстановительные рубки** проводятся в спелых древостоях для заготовки древесины.

**Рубки ухода за лесом** проводятся по мере роста и развития насаждений и заключаются в периодической вырубке части деревьев и кустарников, направленной на улучшение условий для дальнейшего выращивания оставляемой части насаждений.

**5.1. ЗЕМЕЛЬНЫЙ ФОНД**  
(на 31 декабря; тысяч гектаров)

|   | 2000  | 2001  | 2002  | 2003  |
|---|-------|-------|-------|-------|
| <b>Всего земель</b>   | 356,5 | 356,5 | 356,5 | 359,2 |
| Земли сельскохозяйственного назначения<br>(в том числе, земли государственного<br>резервного фонда)   | 245,7 | 256,0 | 263,2 | 259,1 |
| Земли населенных пунктов (городов,<br>поселков и сельских населенных пунктов)   | 64,8  | 54,2  | 46,8  | 53,2  |
| Земли промышленности, транспорта, связи,<br>радиовещания, телевидения, информатики,<br>энергетики, обороны и иного назначения                                       | 11,0  | 11,0  | 11,1  | 11,3  |
| Земли особо охраняемых территорий и<br>объектов (природоохранного,<br>природнозаповедного, оздоровительного,<br>рекреационного, историко-культурного<br>назначения) | 1,1   | 1,1   | 1,1   | 1,1   |
| Земли лесного фонда   | 24,9  | 25,2  | 25,3  | 25,5  |
| Земли водного фонда   | 9,0   | 9,0   | 9,0   | 9,0   |
| Земли государственного запаса   | 0,0   | 0,0   | 0,0   | 0,0   |

**5.2. ОСНОВНЫЕ ПОКАЗАТЕЛИ, ХАРАКТЕРИЗУЮЩИЕ  
ВОЗДЕЙСТВИЕ ХОЗЯЙСТВЕННОЙ ДЕЯТЕЛЬНОСТИ  
НА ОКРУЖАЮЩУЮ СРЕДУ И ПРИРОДНЫЕ РЕСУРСЫ**

|   | 1999  | 2000  | 2001  | 2002  | 2003   |
|---|-------|-------|-------|-------|--------|
| Забор воды из природных водных объектов<br>для использования, млн. м <sup>3</sup>             | 690,9 | 690,0 | 747,2 | 636,7 | 577,88 |
| Использование свежей воды, млн. м <sup>3</sup>  | 670,1 | 659,9 | 732,1 | 618,9 | 561,69 |
| Оборотное и последовательное<br>использование воды, млн. м <sup>3</sup>                       | 149,5 | 120,7 | 147,6 | 129,7 | 113,56 |
| Сброс загрязненных сточных вод, млн. м <sup>3</sup>   | 5,3   | 4,6   | 2,3   | 3,0   | 2,8    |
| из них в р. Днестр  | 5,1   | 3,6   | 1,7   | 2,9   | 2,6    |
| Выбросы загрязняющих веществ в<br>атмосферный воздух от стационарных<br>источников, тыс.т.    | 21,2  | 11,1  | 38,4  | 40,0  | 29,4   |
| Нарушено земель в связи с<br>несельскохозяйственной деятельностью (на<br>конец года), тыс. га | 0,7   | 0,1   | 0,4   | 0,4   | 0,4    |
| из них отработано   | ...   | 0,0   | 0,0   | 0,0   | ...    |

**5.3. ПЛОЩАДЬ ЛЕСОНАСАЖДЕНИЙ**  
(по данным учета на 1 января; тысяч гектаров)

| Год  | Общая площадь | Лесная площадь | Покрытая лесом площадь |
|------|---------------|----------------|------------------------|
| 2000 | 25,3          | 22,8           | 20,7                   |
| 2001 | 24,4          | 22,3           | 20,1                   |
| 2002 | 24,4          | 22,3           | 20,2                   |
| 2003 | 24,4          | 22,3           | 20,2                   |
| 2004 | 25,0          | 22,6           | 20,4                   |

**5.4. ПРОВЕДЕНИЕ ОСНОВНЫХ РАБОТ В ЛЕСНОМ ХОЗЯЙСТВЕ**

|  | 1999 | 2000 | 2001 | 2002 | 2003 |
|--|------|------|------|------|------|
| Посадка леса, тыс. га  | 0,1  | 0,1  | 0,3  | 0,3  | 0,2  |
| <b>Рубки ухода за лесом и выборочно-санитарные рубки</b>             |      |      |      |      |      |
| площадь:   |      |      |      |      |      |
| тыс. га  | 1,0  | 0,9  | 0,6  | 0,8  | 0,9  |
| тыс. м <sup>3</sup>  | 11,9 | 12,2 | 6,1  | 6,9  | 17,4 |
| <b>Рубки леса главного пользования и лесовосстановительные рубки</b> |      |      |      |      |      |
| площадь:   |      |      |      |      |      |
| тыс. га  | 0,1  | 0,1  | 0,1  | 0,2  | 0,03 |
| тыс. м <sup>3</sup>  | 12,7 | 11,4 | 6,6  | 16,3 | 4,7  |

**5.5. ЛЕСОЗАЩИТНЫЕ МЕРОПРИЯТИЯ**

|  | 1999 | 2000 | 2001 | 2002 | 2003 |
|--|------|------|------|------|------|
| Площадь очагов вредителей и болезни леса на конец года, га | 8213 | 6015 | 5783 | 4919 | 4653 |
| из них очагов, требующих мер борьбы                        | 400  | 15   | -    | -    | -    |
| Защита лесов от вредителей и болезней – всего, га          | 1885 | 725  | 550  | 510  | 140  |
| в том числе:   |      |      |      |      |      |
| наземные биологические меры борьбы                         | 1865 | 725  | 550  | 510  | 140  |
| наземные химические меры борьбы                            | 20   | -    | -    | -    | -    |

**5.6. ЛЕСНЫЕ ПОЖАРЫ**  
(на 1 ноября)

|   | 1999   | 2000  | 2001 | 2002 | 2003 |
|---|--------|-------|------|------|------|
| Лесные площади, пройденные пожарами, га                       | 25,2   | 0,9   | 15,4 | 18,1 | 23,0 |
| Число случаев пожаров   | 10     | 1     | 3    | 4    | 6    |
| из них по вине населения                                      | 7      | 1     | 2    | 2    | 6    |
| Ущерб, причиненный лесному хозяйству, млн. руб. <sup>1)</sup> | 3896,7 | 232,0 | 1,5  | 17,6 | 5,8  |

<sup>1)</sup> С 2001г. - в тыс. руб.

**5.7. ОХОТНИЧЬЕ ХОЗЯЙСТВО**

|   | 1999    | 2000    | 2001  | 2002  | 2003  |
|---|---------|---------|-------|-------|-------|
| Площадь охотничьих угодий, тыс. га  | 304,1   | 304,7   | 259,5 | 259,5 | 259,5 |
| Затраты на биотехнические мероприятия по сохранению и воспроизводству диких животных, млн. руб. <sup>1)</sup> | 2223,8  | 4738,0  | 35,3  | 9,7   | 32,2  |
| Общие затраты на ведение охотничьего хозяйства, млн. руб. <sup>1)</sup>                                       | 22278,4 | 26682,0 | 46,2  | 24,3  | 79,2  |

<sup>1)</sup> С 2001г. - в тыс. руб.

**5.8. ЗАПОВЕДНИКИ**

|   | 1999 | 2000 | 2001 | 2002 | 2003 |
|---|------|------|------|------|------|
| Площадь охраняемых объектов природно-заповедного фонда ПМР, тыс. га | 5,1  | 5,1  | 5,1  | 5,1  | 5,1  |
| в т.ч. площадь заповедника «Ягорлык», тыс. га                       | 0,9  | 0,9  | 0,9  | 0,9  | 0,9  |
| Число охраняемых видов - всего                                      | 203  | 277  | 277  | 277  | 277  |
| из них:   |      |      |      |      |      |
| редких и исчезающих растений  | 107  | 107  | 107  | 107  | 107  |
| зверей  | 18   | 18   | 18   | 18   | 18   |
| птиц  | 62   | 62   | 62   | 62   | 62   |
| рыб   | 16   | 16   | 16   | 16   | 16   |

**5.9. ИСПОЛЬЗОВАНИЕ СВЕЖЕЙ ВОДЫ**

(миллионов кубических метров в год)

|  | 1999  | 2000  | 2001  | 2002  | 2003  |
|--|-------|-------|-------|-------|-------|
| <b>Всего использовано воды</b>                         | 670,1 | 690,0 | 732,1 | 618,9 | 561,7 |
| в том числе:   |       |       |       |       |       |
| воды питьевого качества                                | 75,2  | 70,7  | 55,8  | 44,2  | 40,1  |
| из нее:  |       |       |       |       |       |
| на сельскохозяйственное водоснабжение                  | 6,7   | 6,1   | 2,6   | 3,3   | 2,7   |
| на хозяйственно-питьевые нужды                         | 58,3  | 53,5  | 53,2  | 40,9  | 37,4  |
| воды технической                                       | 615,6 | 619,3 | 676,3 | 574,7 | 521,6 |
| из нее:  |       |       |       |       |       |
| на производственные нужды                              | 580,2 | 557,5 | 651,4 | 562,9 | 506,3 |
| на орошение сельскохозяйственных угодий                | 35,3  | 43,0  | 24,9  | 11,8  | 15,3  |
| Безвозвратное потребление и потери при транспортировке | 20,8  | 30,1  | 15,1  | 17,8  | 16,2  |
| из них:  |       |       |       |       |       |
| воды питьевого качества                                | 6,7   | 12,2  | 11,6  | 13,5  | 12,2  |
| Количество воды в оборотном и повторном водоснабжении  | 149,5 | 120,7 | 147,6 | 129,7 | 113,6 |

**5.10. ВЫБРОСЫ НАИБОЛЕЕ РАСПРОСТРАНЕННЫХ  
ЗАГРЯЗНЯЮЩИХ АТМОСФЕРУ ВЕЩЕСТВ,  
ОТХОДЯЩИХ ОТ СТАЦИОНАРНЫХ ИСТОЧНИКОВ  
(тысяч тонн)**

|                       | 1999 | 2000 | 2001 | 2002 | 2003 |
|-----------------------|------|------|------|------|------|
| <b>Всего</b>          | 21,2 | 14,6 | 38,4 | 40,0 | 29,5 |
| в том числе:          |      |      |      |      |      |
| твердых               | 3,3  | 2,0  | 4,7  | 5,0  | 3,8  |
| газообразных и жидких | 17,9 | 12,6 | 33,7 | 35,0 | 25,7 |
| из них:               |      |      |      |      |      |
| сернистого ангидрида  | 3,8  | 1,3  | 8,8  | 13,5 | 7,3  |
| окиси азота           | 6,1  | 4,6  | 7,5  | 7,1  | 5,8  |
| окиси углерода        | 4,9  | 4,0  | 14,9 | 13,4 | 11,7 |

**5.11. ВЫБРОСЫ, УЛАВЛИВАНИЕ И УТИЛИЗАЦИЯ  
ЗАГРЯЗНЯЮЩИХ АТМОСФЕРУ ВЕЩЕСТВ,  
ОТХОДЯЩИХ ОТ СТАЦИОНАРНЫХ ИСТОЧНИКОВ ЗАГРЯЗНЕНИЯ**

|   | 1999  | 2000 | 2001  | 2002 | 2003 |
|---|-------|------|-------|------|------|
| Всего выброшено в атмосферу загрязняющих веществ, тыс. т                                    | 21,2  | 14,6 | 38,4  | 40,0 | 29,5 |
| Уловлено (обезврежено) вредных веществ, тыс. т  | 127,3 | 53,4 | 114,7 | 98,2 | 99,7 |
| в процентах от общего количества загрязняющих веществ, отходящих от стационарных источников | 85,7  | 97,6 | 74,9  | 63,2 | 77,2 |
| Использовано (утилизировано) вредных веществ, уловленных очистными установками, тыс. т      | 100,4 | 45,5 | 64,4  | 33,7 | 77,4 |
| в процентах от общего количества уловленных вредных веществ                                 | 78,9  | 85,2 | 56,1  | 34,3 | 77,6 |

**5.12. СТОИМОСТЬ ОСНОВНЫХ ПРОИЗВОДСТВЕННЫХ ФОНДОВ  
ПО ОХРАНЕ ОКРУЖАЮЩЕЙ СРЕДЫ  
(по среднегодовой балансовой стоимости; миллиардов рублей<sup>1)</sup>)**

|   | 1999    | 2000     | 2001     | 2002     | 2003     |
|---|---------|----------|----------|----------|----------|
| <b>Всего</b>  | 71041,6 | 152091,0 | 241911,8 | 284733,5 | 280014,2 |
| в том числе:  |         |          |          |          |          |
| по охране и рациональному использованию водных ресурсов | 50541,3 | 113449,8 | 191305,8 | 243519,7 | 185690,1 |
| по охране атмосферного воздуха                          | 20500,3 | 38641,2  | 50606,0  | 41213,8  | 94324,2  |

<sup>1)</sup> С 2001г. - в тыс. руб.

## 6. ВАЛОВОЙ ВНУТРЕННИЙ ПРОДУКТ

**Валовой внутренний продукт (ВВП)** - важнейший показатель системы национальных счетов, характеризующий конечный результат производственной деятельности экономических единиц-резидентов, который измеряется стоимостью товаров и услуг, произведенных этими единицами для конечного использования.

Исходя из системы национальных счетов, ВВП определяется производственным методом, методом конечного использования и методом доходов.

При расчете **производственным методом** ВВП исчисляется путем суммирования валовой добавленной стоимости всех производственных единиц-резидентов, сгруппированных по отраслям. *Валовая добавленная стоимость* – это разница между стоимостью произведенных товаров и оказанных услуг (*выпуском*) и стоимостью товаров и услуг, полностью потребленных в процессе производства (*промежуточное потребление*). При этом объемы добавленной стоимости по отраслям рассчитываются в основных ценах, то есть не включающих налоги на продукты, но включающих субсидии на продукты. Для расчета ВВП в рыночных ценах добавляются чистые (за вычетом субсидий) налоги на продукты и на импорт.

**Производство товаров** включает в себя такие отрасли, как промышленность, сельское хозяйство, лесное хозяйство, строительство, прочие виды деятельности сферы материального производства.

**Производство услуг** включает услуги транспорта, торговли, материально-технического снабжения, коммунального хозяйства, культуры, образования, здравоохранения и другие.

**Чистые налоги на продукты и импорт.** Налоги на продукты включают налоги, размер которых прямо зависит от стоимости произведенных товаров и оказанных услуг. К налогам на продукты относятся: налог на доходы, налог на добавленную стоимость и акцизы. *Налоги на импорт* – это налоги на международную торговлю. Термин "чистые" в данном случае означает, что налоги показаны за вычетом соответствующих субсидий. *Субсидии* – текущие некомпенсируемые выплаты из Государственного бюджета организациям при условии производства ими определенного вида товаров и услуг. К субсидиям на продукты относятся: выплаты из Государственного бюджета разницы в ценах на сельскохозяйственную и другую продукцию, государственные дотации, государственные субсидии, надбавки к закупочным ценам.

### 6.1. СЧЕТ ПРОИЗВОДСТВА

(в текущих ценах, миллиардов рублей)<sup>1)</sup>

|                            | 1999    | 2000    | 2001   | 2002   | 2003   |
|----------------------------|---------|---------|--------|--------|--------|
| <b>Ресурсы</b>             |         |         |        |        |        |
| Выпуск товаров и услуг     | 1264233 | 3134280 | 4569,9 | 4283,0 | 5475,1 |
| Налоги на продукты         | 42382   | 57054   | 161,8  | 135,5  | 191,7  |
| Налоги на импорт           | 3480    | 7278    | 18,6   | 28,3   | 46,3   |
| Субсидии на продукты (-)   | 6002    | 6582    | 21,6   | 18,3   | 18,2   |
| <b>Использование</b>       |         |         |        |        |        |
| Промежуточное потребление  | 826406  | 2275370 | 3265,8 | 2839,2 | 3498,3 |
| Валовой внутренний продукт | 477687  | 916660  | 1462,9 | 1589,3 | 2196,6 |

<sup>1)</sup> С 2001 г. – в млн. руб.

СТРУКТУРА СЧЕТА ПРОИЗВОДСТВА

Ресурсы

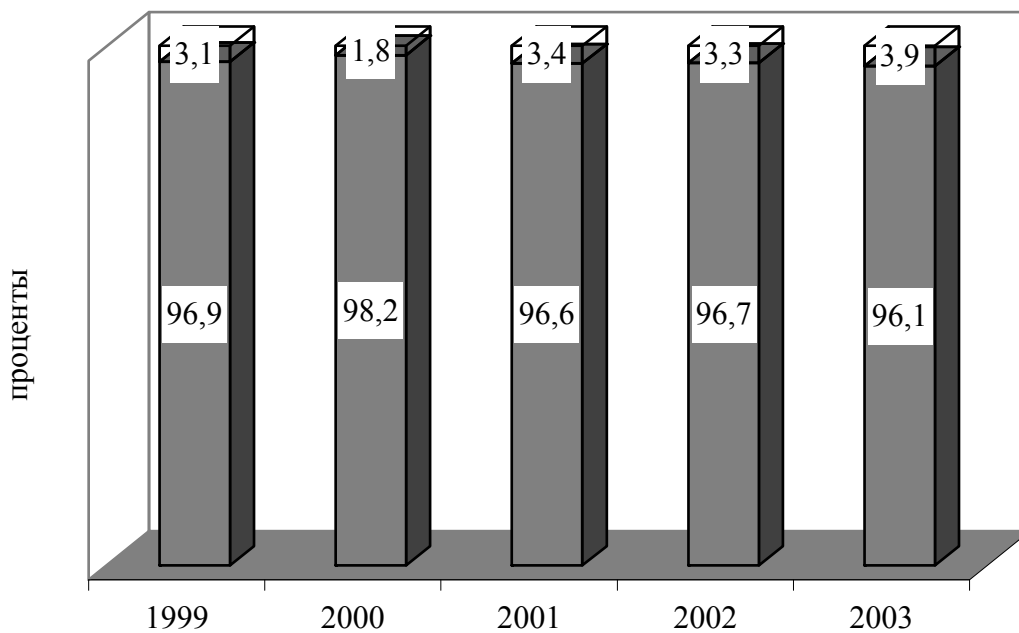

■ Выпуск      □ Чистые налоги

Использование

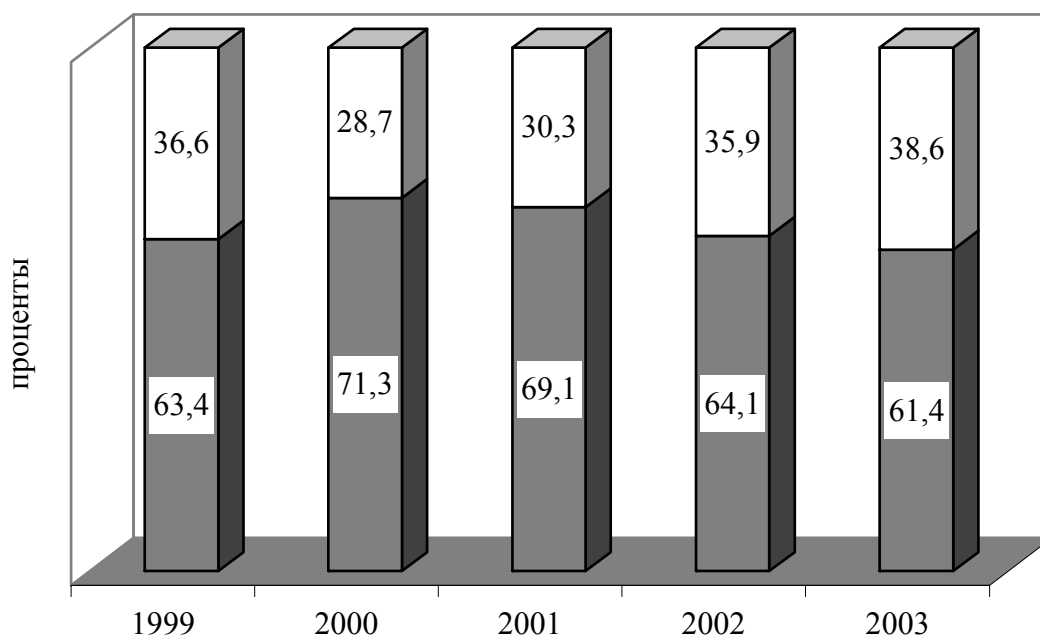

■ Промежуточное потребление      □ Валовой внутренний продукт

**СТРУКТУРА ПРОИЗВОДСТВА  
ВАЛОВОГО ВНУТРЕННЕГО ПРОДУКТА**  
(в процентах)

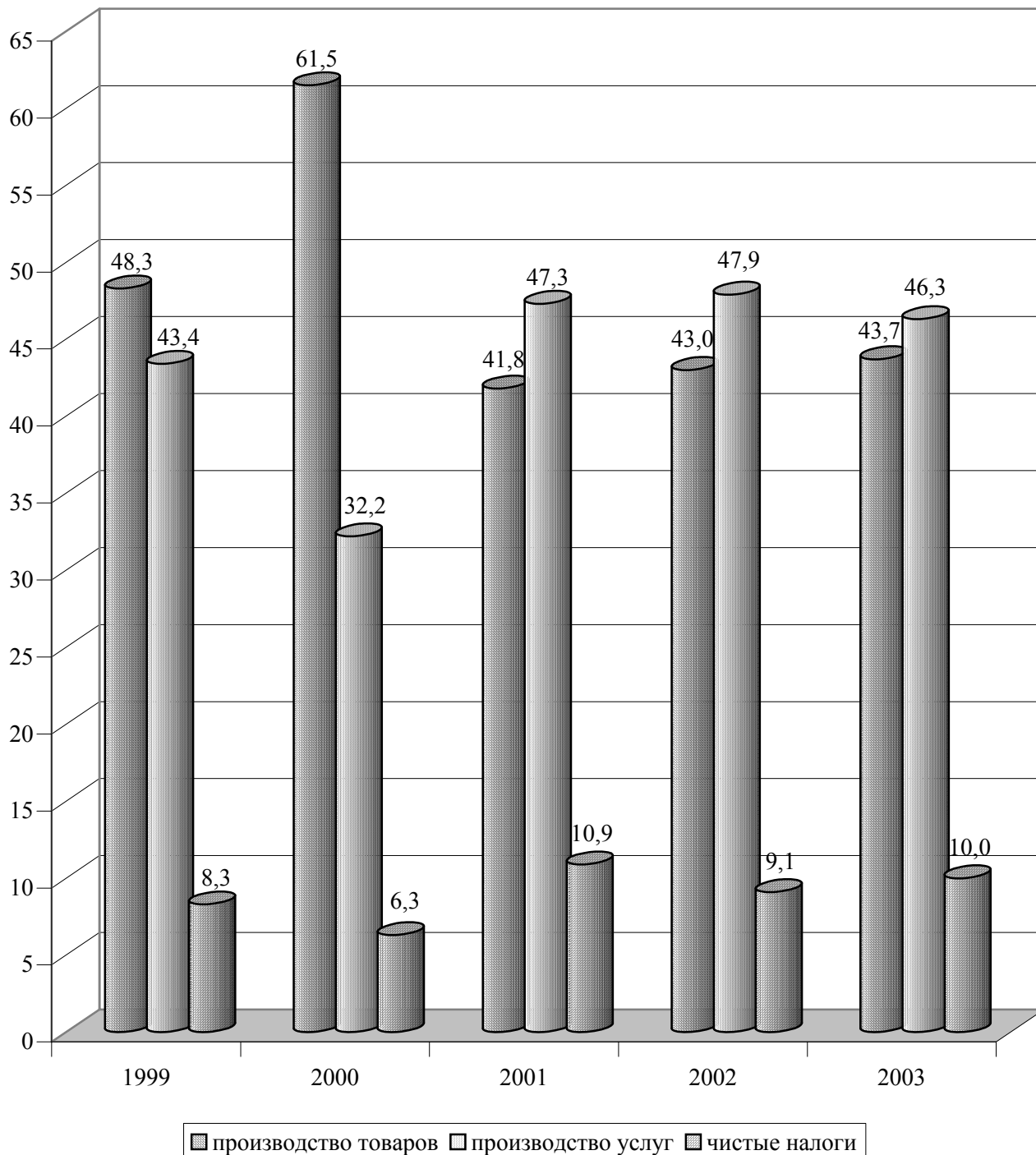

## 7. ПРОМЫШЛЕННОСТЬ

В разделе приводятся данные, характеризующие динамику объема промышленного производства в целом и по отдельным отраслям, его отраслевую структуру, производство важнейших видов промышленной продукции и потребительских товаров, численность работающих в промышленности, отдельные показатели финансово-хозяйственной деятельности.

**Общий объем продукции промышленности** в целом и продукции отдельных ее отраслей определяются как валовой выпуск промышленных предприятий на основе их регулярной статистической отчетности. Объем промышленной продукции включает стоимость продукции, произведенной данным предприятием за отчетный период, полуфабрикатов, реализованных или предназначенных для реализации сторонним организациям, работ и услуг промышленного характера, оказанных другим организациям на контрактной основе, а также услуг, представленных непромышленным подразделениям данного предприятия.

Объем продукции промышленности в целом и по отдельным ее отраслям определяется в стоимостном выражении как сумма данных об объеме промышленной продукции, работ и услуг промышленного характера, произведенных юридическими лицами и их обособленными подразделениями.

Продукция с длительным производственным циклом, прием и расчеты по которой в соответствии с заключенным договором производятся по отдельным этапам, в объем продукции включается так же поэтапно по стоимости законченных и принятых в установленном порядке этапов.

Объем продукции (работ, услуг) промышленного предприятия определяется по заводскому методу без стоимости внутризаводского оборота. Внутризаводским оборотом предприятия считается стоимость той части выработанных им готовых изделий и полуфабрикатов, которая используется внутри данного предприятия на собственные промышленно-производственные нужды. В отдельных отраслях промышленности, таких как легкая, допускается исключение.

Объем продукции (работ, услуг) определяется в текущих ценах предприятия без косвенных налогов (платежей из выручки).

**Индексы промышленной продукции** исчислены на основании данных об общем объеме продукции, работ и услуг промышленного характера в сопоставимых ценах. Оценка продукции в сопоставимых ценах производится непосредственно на предприятиях.

Отнесение предприятия к той или иной отрасли промышленности производится в соответствии с основной продукцией, вырабатываемой предприятием.

**Производство промышленной продукции в натуральном выражении** приводится, как правило, по валовому выпуску продукции, то есть включая продукцию, израсходованную на промышленно-производственные нужды внутри данного предприятия и выработанную из давальческого сырья. Давальческое сырье - это сырье, принадлежащее заказчику и переданное на промышленную переработку другим предприятиям для производства из него продукции в соответствии с заключенными договорами.

**Объем производства потребительских товаров** в ценах соответствующих лет определяется на предприятиях исходя из их производства в натуральном выражении и текущих цен.

**Индексы общего объема производства потребительских товаров** исчислены к предыдущему году в сопоставимых ценах.

**Рентабельность реализованной продукции** - соотношение между величиной результата от обычных видов деятельности (работ, услуг) и себестоимостью реализованной продукции.



**7.1. ОСНОВНЫЕ ПОКАЗАТЕЛИ РАБОТЫ ПРОМЫШЛЕННОСТИ**

|  | 1999   | 2000                  | 2001                 | 2002    | 2003    |
|--|--------|-----------------------|----------------------|---------|---------|
| Число предприятий  | 152    | 182                   | 180                  | 176     | 171     |
| Объем продукции (в текущих ценах), <sup>1)</sup><br>млрд. руб. <sup>2)</sup>               | 745691 | 2249352               | 3171753              | 2757781 | 3518616 |
| Среднегодовая численность<br>промышленно-производствен-<br>ного персонала, тыс. чел.       | 52     | 53                    | 51                   | 47      | 43      |
| Основные средства (на конец<br>года; по остаточной стоимости),<br>млрд. руб. <sup>2)</sup> | 688928 | 3905860 <sup>3)</sup> | 4775772              | 4985996 | 4672287 |
| Прибыль, млрд. руб. <sup>2)</sup>  | 469    | 85869                 | 186338 <sup>4)</sup> | 211530  | 251013  |
| Рентабельность реализованной<br>продукции, процентов                                       | 5,6    | 6,5                   | 8,5                  | 6,7     | 8,8     |

<sup>1)</sup> С 1999г. с учетом оценки объемов производства предприятий негосударственной формы собственности, промышленных подразделений при непромышленных организациях, домашних хозяйств.

<sup>2)</sup> С 2001г. – тыс. руб.

<sup>3)</sup> С учетом переоценки на 01.01.2001.

<sup>4)</sup> С учетом изменения методологии расчета финансово-экономических показателей.

**7.2. ИНДЕКСЫ ОБЩЕГО ОБЪЕМА ПРОДУКЦИИ  
ПО ОТРАСЛЯМ ПРОМЫШЛЕННОСТИ**

(в сопоставимых ценах; в процентах к предыдущему году)

|  | 1999  | 2000    | 2001  | 2002  | 2003  |
|--|-------|---------|-------|-------|-------|
| <b>Промышленность - всего</b>                      | 96,2  | 116,5   | 109,0 | 81,5  | 121,8 |
| в том числе:                                       |       |         |       |       |       |
| электроэнергетика                                  | 85,5  | 92,9    | 126,0 | 89,1  | 95,7  |
| черная металлургия                                 | 111,2 | 116,5   | 108,1 | 54,5  | 169,2 |
| химическая промышленность                          | 96,5  | 115,9   | 73,6  | 86,3  | 106,1 |
| машиностроение и металлообработка                  | 79,8  | 139,6   | 107,8 | 78,9  | 123,9 |
| из него:   |       |         |       |       |       |
| электротехническая промышленность                  | 84,3  | 153,4   | 108,9 | 73,6  | 129,1 |
| деревообрабатывающая и мебельная<br>промышленность | 78,9  | 150,0   | 145,4 | 107,3 | 102,9 |
| промышленность строительных<br>материалов          | 99,8  | 52,3    | 111,5 | 78,8  | 114,0 |
| стекольная и фарфоро - фаянсовая<br>промышленность | 50,6  | в 2,6р. | 115,3 | 107,3 | 90,5  |
| легкая промышленность                              | 91,8  | 145,0   | 111,0 | 103,9 | 107,0 |
| пищевая промышленность                             | 88,2  | 97,9    | 104,4 | 90,9  | 141,0 |
| мукомольно-крупяная промышленность                 | 104,3 | 66,5    | 56,7  | 81,2  | 84,1  |

**ИНДЕКСЫ ОБЪЕМОВ  
ПРОМЫШЛЕННОГО ПРОИЗВОДСТВА**  
( в сопоставимых ценах )  
1990г. = 100%

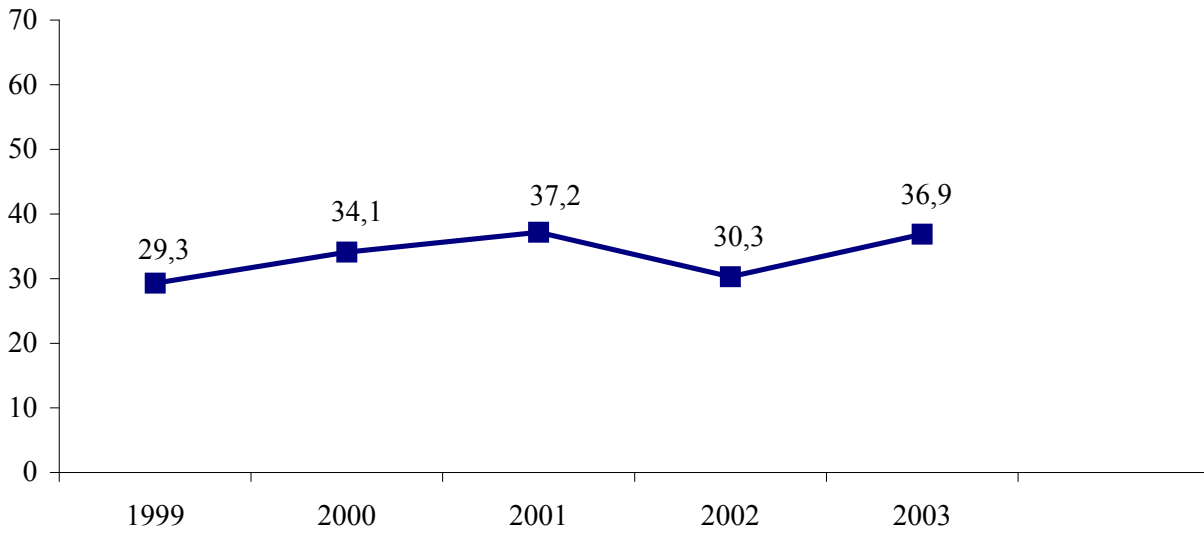

**ПРЕДЫДУЩИЙ ГОД = 100%**

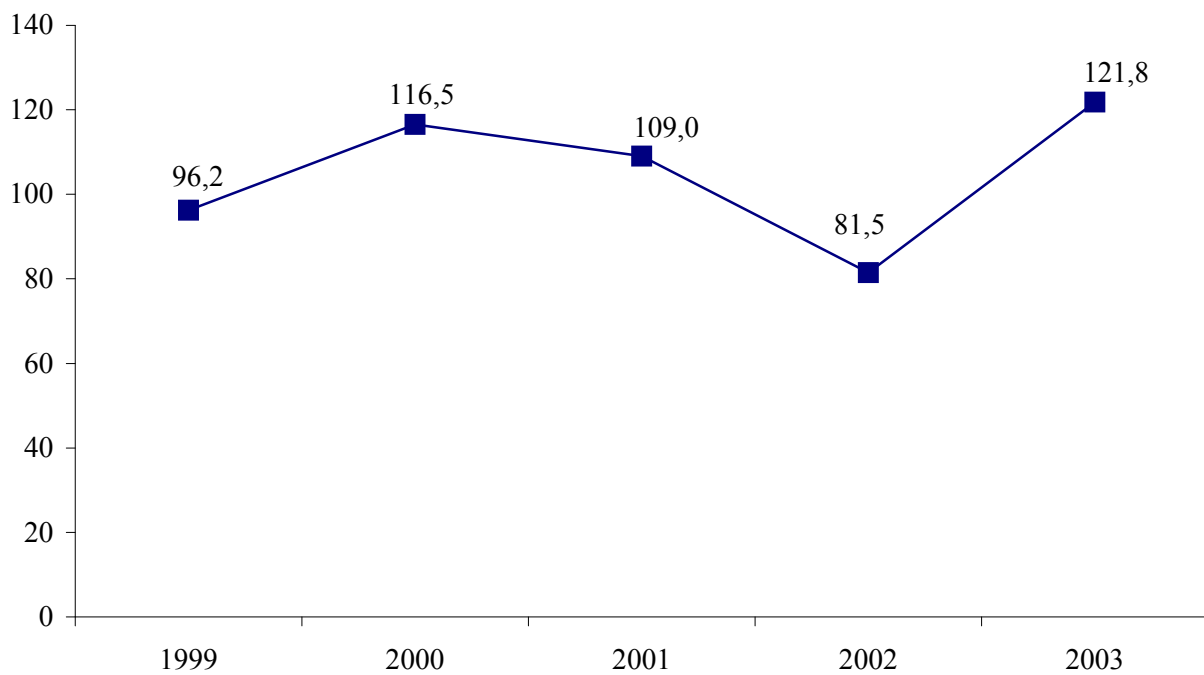

**ПРОМЫШЛЕННОСТЬ**

**7.3. ОТРАСЛЕВАЯ СТРУКТУРА ПРОИЗВОДСТВА  
ПРОМЫШЛЕННОЙ ПРОДУКЦИИ**  
(в сопоставимых ценах; в процентах к итогу)

|   | 1999  | 2000  | 2001  | 2002  | 2003  |
|---|-------|-------|-------|-------|-------|
| <b>Промышленность - всего</b>                   | 100,0 | 100,0 | 100,0 | 100,0 | 100,0 |
| в том числе:                                    |       |       |       |       |       |
| электроэнергетика                               | 13,7  | 10,6  | 12,3  | 27,8  | 24,2  |
| черная металлургия                              | 36,6  | 35,7  | 35,5  | 19,6  | 31,3  |
| химическая промышленность                       | 1,9   | 1,9   | 1,3   | 1,2   | 1,2   |
| машиностроение и металлообработка               | 6,5   | 8,2   | 8,0   | 6,7   | 8,0   |
| из него:  |       |       |       |       |       |
| электротехническая промышленность               | 4,7   | 6,0   | 6,0   | 4,6   | 5,6   |
| деревообрабатывающая и мебельная промышленность | 0,4   | 0,6   | 1,1   | 1,3   | 1,2   |
| промышленность строительных материалов          | 4,8   | 2,1   | 2,2   | 2,5   | 2,8   |
| стекольная и фарфоро-фаянсовая промышленность   | 0,2   | 0,4   | 0,4   | 0,4   | 0,4   |
| легкая промышленность                           | 22,3  | 29,5  | 29,7  | 29,8  | 17,6  |
| пищевая промышленность                          | 8,8   | 7,2   | 6,9   | 8,5   | 11,5  |
| мукомольно-крупяная промышленность              | 3,6   | 2,0   | 0,2   | 1,8   | 1,4   |

**7.4. СРЕДНЕГОДОВАЯ ЧИСЛЕННОСТЬ ПРОМЫШЛЕННО -  
ПРОИЗВОДСТВЕННОГО ПЕРСОНАЛА ПО ОТРАСЛЯМ ПРОМЫШЛЕННОСТИ**  
(человек)

|   | 1999  | 2000  | 2001  | 2002  | 2003  |
|---|-------|-------|-------|-------|-------|
| <b>Промышленность - всего</b>                   | 52286 | 53123 | 50513 | 46698 | 42674 |
| в том числе:                                    |       |       |       |       |       |
| электроэнергетика                               | 4910  | 4953  | 5045  | 5733  | 5758  |
| черная металлургия                              | 4165  | 3829  | 3855  | 3724  | 3741  |
| химическая промышленность                       | 1413  | 1485  | 1378  | 1194  | 957   |
| машиностроение и металлообработка               | 11874 | 11680 | 10353 | 9784  | 8187  |
| из него:  |       |       |       |       |       |
| электротехническая промышленность               | 5207  | 5194  | 5369  | 5124  | 4329  |
| деревообрабатывающая и мебельная промышленность | 1314  | 1515  | 1337  | 1261  | 1092  |
| промышленность строительных материалов          | 3693  | 3782  | 3455  | 2994  | 2483  |
| стекольная и фарфоро-фаянсовая промышленность   | 206   | 293   | 300   | 329   | 298   |
| легкая промышленность                           | 14986 | 15918 | 15723 | 14197 | 13331 |
| пищевая промышленность                          | 8024  | 8015  | 7399  | 5911  | 5681  |
| мукомольно-крупяная промышленность              | 895   | 861   | 886   | 879   | 724   |

**7.5. СРЕДНЕМЕСЯЧНАЯ НОМИНАЛЬНАЯ ЗАРАБОТНАЯ  
ПЛАТА РАБОТНИКОВ ПРЕДПРИЯТИЙ ПО  
ОТРАСЛЯМ ПРОМЫШЛЕННОСТИ**

|  | млн. руб. |        |                    |      |      |
|--|-----------|--------|--------------------|------|------|
|  | 1999      | 2000   | 2001 <sup>1)</sup> | 2002 | 2003 |
| <b>Промышленность – всего</b>                      | 110007    | 227638 | 393                | 480  | 735  |
| в том числе:                                       |           |        |                    |      |      |
| электроэнергетика                                  | 134714    | 274434 | 512                | 696  | 893  |
| черная металлургия                                 | 215316    | 630875 | 1299               | 1096 | 1883 |
| химическая промышленность                          | 70435     | 158624 | 232                | 305  | 340  |
| машиностроение и<br>металлообработка               | 78278     | 184484 | 323                | 402  | 577  |
| из него:   |           |        |                    |      |      |
| электротехническая<br>промышленность               | 101920    | 259236 | 386                | 483  | 627  |
| деревообрабатывающая и<br>мебельная промышленность | 53459     | 113459 | 166                | 232  | 294  |
| промышленность строительных<br>материалов          | 127856    | 181885 | 289                | 288  | 493  |
| стекольная и фарфоро-фаянсовая<br>промышленность   | 104308    | 219591 | 406                | 564  | 722  |
| легкая промышленность                              | 101966    | 192108 | 275                | 398  | 611  |
| пищевая промышленность                             | 96547     | 158901 | 246                | 372  | 510  |
| мукомольно-крупяная<br>промышленность              | 118167    | 185986 | 334                | 455  | 562  |

<sup>1)</sup> С 2001г. – руб.

ПРОМЫШЛЕННОСТЬ

Продолжение

|   | Долларов США |      |      |      |      |
|---|--------------|------|------|------|------|
|   | 1999         | 2000 | 2001 | 2002 | 2003 |
| <b>Промышленность – всего</b>                   | 97           | 50   | 69   | 76   | 103  |
| в том числе:                                    |              |      |      |      |      |
| электроэнергетика                               | 119          | 60   | 89   | 110  | 125  |
| черная металлургия                              | 190          | 137  | 227  | 173  | 264  |
| химическая промышленность                       | 62           | 34   | 41   | 48   | 48   |
| машиностроение и металлообработка               | 69           | 40   | 56   | 63   | 81   |
| из него:  |              |      |      |      |      |
| электротехническая промышленность               | 90           | 56   | 67   | 76   | 88   |
| деревообрабатывающая и мебельная промышленность | 47           | 25   | 29   | 36   | 41   |
| промышленность строительных материалов          | 113          | 40   | 50   | 45   | 69   |
| стеклянная и фарфоро-фаянсовая промышленность   | 92           | 48   | 71   | 89   | 101  |
| легкая промышленность                           | 90           | 42   | 48   | 63   | 86   |
| пищевая промышленность                          | 85           | 34   | 43   | 59   | 72   |
| мукомольно-крупяная промышленность              | 104          | 40   | 58   | 72   | 79   |

**7.6. ПРОИЗВОДСТВО ОСНОВНЫХ ВИДОВ  
ПРОМЫШЛЕННОЙ ПРОДУКЦИИ**

|  | 1999   | 2000   | 2001 | 2002 | 2003 |
|--|--------|--------|------|------|------|
| <b>Электроэнергетика</b>                               |        |        |      |      |      |
| Электроэнергия, млн. кВт./ч                            | 2973   | 2720   | 3649 | 3228 | 3016 |
| Теплоэнергия, тыс. Гкал.                               | 1003   | 789    | 1077 | 1200 | 1258 |
| <b>Черная металлургия</b>                              |        |        |      |      |      |
| Сталь, тыс. т  | 796    | 908    | 967  | 513  | 886  |
| Готовый прокат, тыс. т                                 | 593    | 636    | 791  | 381  | 693  |
| <b>Химическая и нефтехимическая промышленность</b>     |        |        |      |      |      |
| Пленка полимерная, т                                   | 1      | 34     | 41   | 24   | 11   |
| Трубы и детали трубопровода из термопластика, км       | 191    | 244    | 85   | 157  | 140  |
| <b>Машиностроение и металлообработка</b>               |        |        |      |      |      |
| Машины литейные, шт.                                   | 3      | 25     | 24   | 28   | 7    |
| Электромашинные крупные, шт.                           | 521    | 845    | 1199 | 952  | 1012 |
| Автомобильные прицепы и полуприцепы, шт.               | -      | -      | -    | -    | 38   |
| Насосы, шт.  | 3078   | 5730   | 5180 | 8866 | 6769 |
| Электродвигатели взрывобезопасные, тыс. шт.            | 12     | 19     | 26   | 10   | 7    |
| Кабельные изделия (по весу меди), тыс. т               | 2,0    | 2,6    | 2,1  | 1,2  | 3,0  |
| Крышки для консервирования, млн. шт.                   | 60     | 106    | 85   | 46   | 47   |
| Посуда эмалированная, т                                | 280    | 273    | 307  | 378  | 409  |
| <b>Лесная и деревообрабатывающая промышленность</b>    |        |        |      |      |      |
| Пиломатериалы, тыс. м <sup>3</sup>                     | 0,7    | 1,1    | 1,0  | 1,3  | 1,1  |
| Мебель, млрд. руб. <sup>1)</sup>                       | 1757,2 | 6253,6 | 20,0 | 34,3 | 42,5 |
| Шпон строганный, тыс. м <sup>2</sup>                   | -      | 47     | -    | 4    | -    |
| <b>Промышленность строительных материалов</b>          |        |        |      |      |      |
| Цемент, тыс. т   | 412    | 210    | 244  | 198  | 229  |
| Листы асбестоцементные, млн. усл. плит                 | 31     | 17,2   | 1,1  | 4,5  | 10,1 |
| Строительная известь, тыс. т                           | 19     | 12     | 2    | 8    | -    |
| Минеральная вата и изделия из нее, тыс. м <sup>3</sup> | 4,0    | -      | -    | 1,0  | -    |
| Линолеум, тыс. м <sup>2</sup>                          | 367    | 184    | 114  | 69   | 35   |
| Сборные ж/б изделия и конструкции, тыс. м <sup>3</sup> | 25     | 12     | 25   | 12   | 17   |
| Кирпич строительный, млн. шт.                          | 12     | 13     | 15   | 17   | 16   |

<sup>1)</sup> С 2001г. – млн. руб.

**ПРОМЫШЛЕННОСТЬ**

|  | Продолжение |      |      |      |      |
|--|-------------|------|------|------|------|
|  | 1999        | 2000 | 2001 | 2002 | 2003 |
| <b>Стекольная промышленность</b>                       |             |      |      |      |      |
| Стеклотара консервная, в 0.5 литров, млн. шт.          | 19          | 56   | 69   | 77   | 69   |
| <b>Легкая промышленность</b>                           |             |      |      |      |      |
| Ткани - всего, млн. м <sup>2</sup>                     | 57,9        | 87,9 | 85,2 | 85,6 | 98,3 |
| в том числе:   |             |      |      |      |      |
| хлопчатобумажные                                       | 57,3        | 85,2 | 81,6 | 84,0 | 96,3 |
| шелковые   | 0,6         | 2,7  | 3,6  | 1,6  | 2,0  |
| Трикотажные изделия, тыс. шт.                          | -           | 72   | 150  | 80   | 86   |
| Хлопчатобумажная пряжа, тыс. т                         | 8,1         | 13   | 12,4 | 12,5 | 13,3 |
| Обувь, млн. пар  | 2,9         | 4,8  | 3,7  | 3,0  | 3,3  |
| <b>Пищевая промышленность</b>                          |             |      |      |      |      |
| Мясо (вкл. субпродукты 1 кат.) тыс. т                  | 2,1         | 1,6  | 0,9  | 1,2  | 0,7  |
| Колбасные изделия, тыс. т                              | 1,6         | 1,7  | 1,5  | 1,6  | 2,4  |
| Масло животное, тыс. т                                 | 0,4         | 0,3  | 0,2  | 0,1  | 0,1  |
| Цельномолочная продукция в пересчете на молоко, тыс. т | 6,5         | 3,4  | 3,3  | 2,3  | 5,6  |
| Сыры жирные, тыс. т                                    | 0,2         | 0,1  | 0,0  | 0,0  | 0,0  |
| Масло растительное, тыс. т                             | 6,8         | 8,8  | 5,8  | 1,9  | 4,0  |
| Консервы - всего, млн. усл. банок                      | 49,6        | 43,9 | 55,6 | 45,0 | 26,6 |
| в том числе:   |             |      |      |      |      |
| мясные   | 0,4         | 0,6  | 0,3  | 1,5  | 1,0  |
| мясорастительные                                       | -           | -    | 0,2  | 0,2  | 0,2  |
| плодоовощные   | 49,2        | 43,3 | 55,1 | 43,3 | 25,4 |
| Сахар-песок, тыс. т                                    | 1,5         | 3,0  | 2,7  | 2,1  | -    |
| Хлеб и хлебобулочные изделия, тыс. т                   | 43,9        | 48,9 | 43,1 | 39,0 | 39,5 |
| Мука, тыс. т   | 74,7        | 51,2 | 43,4 | 35,1 | 29,5 |
| Крупа, тыс. т  | 4,9         | 2,5  | 2,2  | 1,7  | 1,3  |
| Безалкогольные напитки, тыс. дал                       | 91          | 66   | 529  | 601  | 376  |
| Минеральная вода, тыс. 0.5 л                           | 749         | 634  | 2898 | 1544 | 1548 |
| Пиво, тыс. дал   | 191         | 92   | 180  | 248  | 329  |
| Водка и ликероводочные изделия, тыс. дал               | 238         | 159  | 146  | 139  | 120  |
| Вино, тыс. дал   | 225         | 190  | 188  | 132  | 167  |
| Коньяк, тыс. дал                                       | 178         | 291  | 360  | 364  | 700  |
| Табак ферментированный, тыс. т                         | 0,6         | 0,3  | 0,1  | 0,2  | 0,1  |

**7.7. ПРОИЗВОДСТВО ПОТРЕБИТЕЛЬСКИХ ТОВАРОВ**

(в текущих ценах; млрд. рублей <sup>1)</sup>)

|                                       | 1999   | 2000   | 2001   | 2002   | 2003    |
|---------------------------------------|--------|--------|--------|--------|---------|
| <b>Потребительские товары – всего</b> | 219039 | 584243 | 880754 | 975614 | 1135411 |
| в том числе:                          |        |        |        |        |         |
| продовольственные товары              | 68644  | 144419 | 213695 | 176747 | 219059  |
| алкогольные напитки                   | 29219  | 52906  | 99236  | 108421 | 194873  |
| непродовольственные товары            | 121176 | 350918 | 567823 | 690446 | 721479  |
| из них :                              |        |        |        |        |         |
| товары легкой промышленности          | 106244 | 351912 | 515825 | 623994 | 638784  |

<sup>1)</sup>2001г. – тыс. руб.

**7.8. ИНДЕКСЫ ПРОИЗВОДСТВА ПОТРЕБИТЕЛЬСКИХ ТОВАРОВ**

(в сопоставимых ценах; в процентах к предыдущему году)

|                                       | 1999  | 2000  | 2001  | 2002 | 2003  |
|---------------------------------------|-------|-------|-------|------|-------|
| <b>Потребительские товары - всего</b> | 96,5  | 116,0 | 99,5  | 94,1 | 112,6 |
| в том числе:                          |       |       |       |      |       |
| продовольственные товары              | 96,7  | 110,8 | 87,4  | 97,7 | 103,5 |
| алкогольные напитки                   | 112,1 | 101,4 | 119,5 | 98,7 | 146,8 |
| непродовольственные товары            | 93,3  | 134,8 | 101,8 | 96,7 | 108,7 |
| из них :                              |       |       |       |      |       |
| товары легкой промышленности          | 92,9  | 137,8 | 105,5 | 96,2 | 107,6 |

**7.9. ЭЛЕКТРОБАЛАНС**

(миллионов кВт/час)

|  | 1999   | 2000   | 2001   | 2002   | 2003   |
|--|--------|--------|--------|--------|--------|
| <b>Произведено электроэнергии</b>                    | 2973,1 | 2720,3 | 3649,9 | 3228,5 | 3016,1 |
| <b>Получено из-за пределов республики</b>            | 2,8    | 13,9   | -      | 285,4  | 921,3  |
| <b>Потреблено электроэнергии</b>                     | 2098,4 | 2030,8 | 2183,1 | 1899,2 | 2111,6 |
| в том числе:   |        |        |        |        |        |
| промышленностью                                      | 919,6  | 934,0  | 995,1  | 720,6  | 998,8  |
| строительством                                       | 6,3    | 4,5    | 4,7    | 4,9    | 6,0    |
| сельским хозяйством                                  | 225,5  | 182,4  | 150,3  | 146,6  | 146,6  |
| транспортом  | 15,4   | 13,9   | 13,6   | 12,7   | 12,4   |
| другими отраслями                                    | 684,1  | 622,3  | 710,7  | 700,0  | 631,8  |
| потери в сети общего пользования                     | 247,5  | 273,7  | 308,7  | 314,4  | 316,0  |
| <b>Отпущено электроэнергии за пределы республики</b> | 877,5  | 703,4  | 1466,8 | 1614,7 | 1825,8 |



## 8. СЕЛЬСКОЕ ХОЗЯЙСТВО

**К сельскохозяйственным предприятиям** относятся юридические лица, осуществляющие сельскохозяйственное производство, подсобные хозяйства других организаций.

**К хозяйствам населения** относятся личные подсобные хозяйства граждан, садовые, огородные и дачные земельные участки и др.

**Личные подсобные хозяйства** (приусадебное землепользование)—это форма сельскохозяйственного производства, осуществляемого личным трудом гражданина или членов его семьи в целях удовлетворения потребностей в продовольствии и иных нуждах.

**Садовые, огородные и дачные земельные участки** – форма землепользования, при которой земля отводится гражданам для выращивания сельскохозяйственных культур или отдыха, организованная на добровольных началах в садоводческие, огороднические или другие объединения.

**Крестьянское (фермерское) хозяйство** – форма свободного предпринимательства, при котором граждане на основе пожизненно наследуемого владения (или арендованной ими) земли и имущества осуществляют производство, переработку и реализацию сельскохозяйственной продукции.

**Общая земельная площадь** – площадь поверхности суши вместе с внутренними водами, находящаяся внутри государственной границы.

**Сельскохозяйственные земли** – земельные участки, используемые для получения сельскохозяйственной продукции. В их состав входят пашня, залежные земли, многолетние насаждения, сенокосы и пастбища.

**Пашня** – это систематически обрабатываемые угодья, используемые под посевы сельскохозяйственных культур, включая посевы многолетних трав и чистые пары.

**Сенокосы** – земельные участки, используемые для сенокосения.

**Пастбища** – участки земли, занятые природными или сеянными травами, пригодные для выпаса скота и не используемые под сенокос.

**Продукция сельского хозяйства** представляет собой сумму продукции растениеводства и животноводства в стоимостной оценке по текущим ценам.

**Продукция растениеводства** включает стоимость сырых продуктов, полученных от урожая отчётного года, семян и посадочного материала сельскохозяйственных культур и многолетних насаждений и изменение стоимости незавершенного производства в растениеводстве (посадка и выращивание до плодоношения сельскохозяйственных культур и многолетних насаждений) от начала к концу года.

**Продукция животноводства** включает стоимость сырых продуктов, полученных в результате выращивания и хозяйственного использования животных и птицы (молока, шерсти, яиц и др.), выращивания молодняка и скота на откорме за год, стоимость продукции пчеловодства, продукции рыборазведения и др.

Для исчисления **индекса физического объёма продукции сельского хозяйства** используется показатель её объёма в сопоставимых ценах. Индекс физического объёма продукции сельского хозяйства – относительный показатель, характеризующий изменение массы произведённых продуктов растениеводства и животноводства в сравниваемых периодах.

**Валовой сбор сельскохозяйственных культур** включает в себя объём собранной продукции как с основных, так и с повторных и междурядных посевов, в сельскохозяйственных предприятиях.

**Средняя урожайность сельскохозяйственных культур** исчислена исходя из валового сбора с 1 га основных посевов весенней продуктивной площади данной культуры.

**Валовой сбор и урожайность зерновых и зернобобовых культур** приведены в весе после доработки (очистки, сушки).

**Производство скота и птицы на убой** – показатель, характеризующий использование скота и птицы для забоя на мясо. Общий объём производства скота и птицы на убой включает как переданный скот и птицу, подлежащий забою, так и забитый в хозяйствах.

**Производство молока** характеризуется фактически надоенным коровьим молоком, независимо от того, было ли оно реализовано или потреблено в хозяйстве на выпойку телят и поросят. Молоко, высосанное телятами при подсосном их содержании, в продукцию не включается и не учитывается при определении средних надоев от одной коровы.

**Среднегодовой надой молока** на одну корову приводится в расчёте на среднегодовое поголовье коров. В сельскохозяйственных предприятиях при определении удоя молока от одной коровы из общего поголовья коров, имеющих в хозяйстве, исключаются коровы, находящиеся на откорме, коровы мясного стада и выделенные для группового подсосного содержания телят.

**Производство шерсти** включает весь объём фактически настриженной овечьей и козьей шерсти и козий пух, независимо от того, был ли он реализован или использован на внутрихозяйственные нужды. Шерсть, полученная с овчин при промышленной переработке их на кожу, в продукцию не включается. Вес шерсти показывается физический, полученный непосредственно после стрижки овец (т.е. вес невытой шерсти).

**Производство яиц** включает их сбор за год от всех видов домашней птицы, в том числе яйца, пошедшие на воспроизводство птицы (инкубацию и др.).

**В объём реализации продуктов сельского хозяйства** включается продажа продукции сельскохозяйственными предприятиями по всем каналам: перерабатывающим предприятиям, предприятиям и организациям оптовой торговли, потребкооперации, на рынке через собственную торговую сеть и предприятия общественного питания, по бартеру и др.

**Рентабельность (убыточность)** хозяйственной деятельности характеризуется отношением прибыли (убытка) до налогообложения к доходу (выручке) от реализации продукции (работ, услуг).

**8.1. ОСНОВНЫЕ ПОКАЗАТЕЛИ ДЕЯТЕЛЬНОСТИ  
СЕЛЬСКОХОЗЯЙСТВЕННЫХ ПРЕДПРИЯТИЙ<sup>1)</sup>**

|   | 1999  | 2000   | 2001   | 2002   | 2003   |
|---|-------|--------|--------|--------|--------|
| Число хозяйств (на конец года)  | 112   | 115    | 147    | 144    | 117    |
| Среднегодовая численность работников, тыс. человек  | 34,8  | 30,0   | 25,6   | 22,7   | 17,8   |
| Среднемесячная оплата труда работников, занятых в сельскохозяйственном производстве, тысяч рублей <sup>2)</sup> | 31255 | 52224  | 103    | 163    | 203    |
| долларов США  | 18    | 11     | 18     | 26     | 29     |
| Продукция сельского хозяйства в текущих ценах, млрд. руб. <sup>3)</sup>   | 66503 | 111490 | 176765 | 181381 | 173158 |
| Уровень рентабельности (убыточности) хозяйственной деятельности, процентов                                      | -61,8 | -31,3  | -33,8  | - 61,9 | -79,3  |
| Число убыточных хозяйств – всего  | 78    | 69     | 82     | 88     | 95     |
| удельный вес убыточных хозяйств в общем числе сельхозпредприятий, процентов                                     | 69,6  | 60,0   | 55,8   | 61,1   | 81,2   |

<sup>1)</sup> Данные приведены по предприятиям с основным видом деятельности «сельское хозяйство», без субъектов малого предпринимательства.

<sup>2)</sup> с 2001 г. – в рублях.

<sup>3)</sup> с 2001 г. – в тыс. руб.

**8.2. ИНДЕКСЫ ФИЗИЧЕСКОГО ОБЪЕМА ПРОДУКЦИИ  
СЕЛЬСКОГО ХОЗЯЙСТВА**

(в сельскохозяйственных предприятиях;  
в сопоставимых ценах; в процентах к предыдущему году)

|  | 1999 | 2000 | 2001  | 2002  | 2003 |
|--|------|------|-------|-------|------|
| <b>Продукция сельского хозяйства – всего</b> | 72,8 | 82,4 | 118,0 | 74,6  | 78,5 |
| в том числе растениеводства                  | 67,0 | 88,9 | 126,9 | 68,2  | 80,8 |
| животноводства                               | 90,3 | 67,9 | 91,9  | 100,4 | 72,3 |

**ИНДЕКСЫ ФИЗИЧЕСКОГО ОБЪЁМА ПРОДУКЦИИ  
СЕЛЬСКОГО ХОЗЯЙСТВА**  
(в сельскохозяйственных предприятиях;  
в сопоставимых ценах; в процентах к предыдущему году)

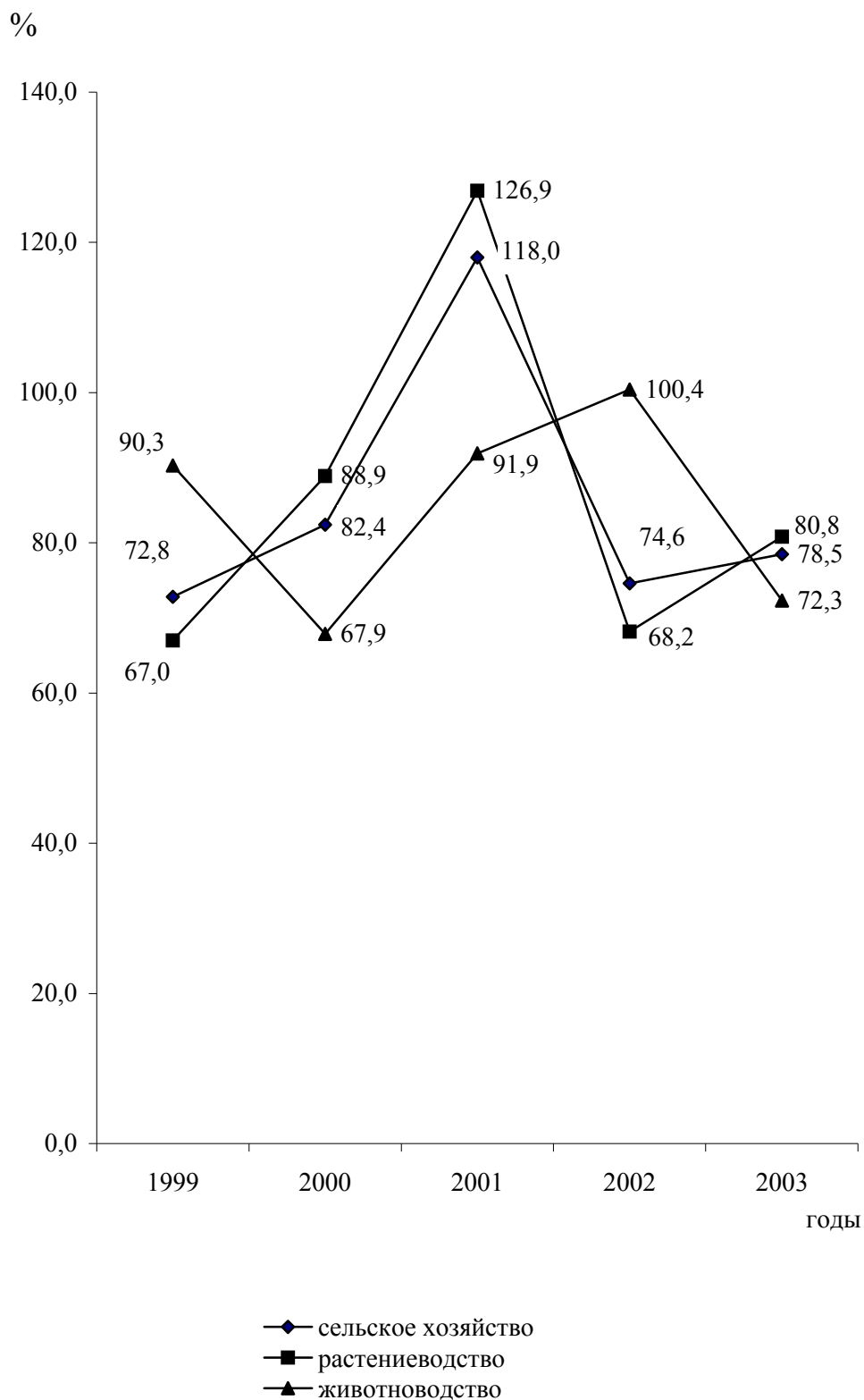

**8.3. СЕЛЬСКОХОЗЯЙСТВЕННЫЕ УГОДЬЯ ПО ВИДАМ ИСПОЛЬЗОВАНИЯ  
на 1 января 2004 года<sup>1)</sup>**

|   | Площадь, тыс. га | Структура, в % |
|---|------------------|----------------|
| <b>Общая площадь земель</b>                     | <b>359,2</b>     | <b>100,0</b>   |
| в том числе:                                    |                  |                |
| Сельскохозяйственные угодья                     | 276,0            | 76,8           |
| из них:   |                  |                |
| пашня   | 228,2            | 63,5           |
| многолетние насаждения                          | 24,5             | 6,8            |
| из них:   |                  |                |
| сады  | 17,3             | 4,8            |
| виноградники                                    | 6,0              | 1,7            |
| пастбища  | 23,2             | 6,5            |
| сенокосы  | 0,1              | 0,0            |
| Леса и площади, покрытые лесной растительностью | 32,5             | 9,1            |
| Реки, озёра, водоёмы и болота                   | 13,0             | 3,6            |
| Прочие земли                                    | 37,7             | 10,5           |
| Справочно:                                      |                  |                |
| Орошаемые земли                                 | 91,2             | 25,4           |

**8.4. ИСПОЛЬЗОВАНИЕ ВОДЫ ДЛЯ ОРОШЕНИЯ  
В СЕЛЬСКОМ ХОЗЯЙСТВЕ <sup>1)</sup>**

|  | 1999 | 2000 | 2001 | 2002 | 2003 |
|--|------|------|------|------|------|
| Орошаемая площадь, тыс. га                                   | 94,9 | 92,4 | 92,0 | 90,9 | 91,2 |
| Использованная для орошения вода, млн. м <sup>3</sup>        | 35,4 | 43,0 | 24,9 | 11,8 | 15,3 |
| Потери воды при орошении, млн. м <sup>3</sup>                | 10,3 | 17,9 | 3,5  | 4,4  | 4,6  |
| Использование воды на 1 га орошенной площади, м <sup>3</sup> | 373  | 465  | 271  | 130  | 119  |

<sup>1)</sup> По данным Министерства природных ресурсов и экологического контроля ПМР.

СЕЛЬСКОЕ ХОЗЯЙСТВО

**8.5. ПОСЕВНЫЕ ПЛОЩАДИ СЕЛЬСКОХОЗЯЙСТВЕННЫХ КУЛЬТУР**

(в сельскохозяйственных предприятиях, тысяч гектаров)

|   | 1999  | 2000  | 2001  | 2002  | 2003  |
|---|-------|-------|-------|-------|-------|
| <b>Вся посевная площадь</b>             | 180,1 | 174,1 | 158,0 | 162,4 | 109,5 |
| Зерновые и зернобобовые культуры        | 89,0  | 89,8  | 83,9  | 94,2  | 44,0  |
| в том числе:                            |       |       |       |       |       |
| зерновые                                | 83,7  | 86,7  | 83,0  | 91,3  | 41,8  |
| из них:                                 |       |       |       |       |       |
| пшеница озимая                          | 50,4  | 50,8  | 48,4  | 57,5  | 7,2   |
| рожь озимая                             | 1,3   | 1,8   | 3,1   | 1,9   | 0,6   |
| ячмень озимый и яровой                  | 20,5  | 19,3  | 16,0  | 21,1  | 17,4  |
| овес                                    | 0,9   | 1,1   | 1,2   | 1,3   | 1,0   |
| кукуруза на зерно                       | 8,5   | 12,6  | 12,5  | 8,0   | 14,4  |
| просо                                   | 0,1   | 0,1   | -     | 0,0   | 0,1   |
| гречиха                                 | 1,9   | 1,0   | 1,6   | 1,1   | 0,9   |
| зернобобовые                            | 5,3   | 3,1   | 0,9   | 2,9   | 2,2   |
| из них:                                 |       |       |       |       |       |
| горох                                   | 4,6   | 2,8   | 0,7   | 2,7   | 2,1   |
| фасоль                                  | 0,3   | 0,2   | 0,1   | 0,1   | 0,1   |
| Технические культуры                    | 34,8  | 34,5  | 31,3  | 27,6  | 31,2  |
| в том числе:                            |       |       |       |       |       |
| сахарная свекла (фабричная)             | 4,4   | 3,9   | 3,6   | 2,3   | 1,9   |
| подсолнечник                            | 29,3  | 29,2  | 25,9  | 24,0  | 28,9  |
| табак                                   | 0,2   | 0,2   | 0,2   | 0,1   | 0,0   |
| Картофель и овощебахчевые культуры      | 9,2   | 7,5   | 5,6   | 4,9   | 2,6   |
| в том числе:                            |       |       |       |       |       |
| картофель                               | 0,1   | 0,1   | 0,1   | 0,1   | 0,1   |
| овощи открытого грунта                  | 8,5   | 6,6   | 5,0   | 4,4   | 2,1   |
| бахчевые культуры                       | 0,6   | 0,8   | 0,5   | 0,4   | 0,4   |
| Кормовые культуры                       | 47,1  | 42,3  | 37,2  | 35,7  | 31,7  |
| в том числе:                            |       |       |       |       |       |
| многолетние травы                       | 16,1  | 17,6  | 16,5  | 15,0  | 13,5  |
| однолетние травы                        | 6,9   | 5,5   | 3,1   | 4,1   | 3,9   |
| кукуруза на силос, зеленый корм и сенаж | 22,8  | 18,2  | 17,0  | 15,8  | 14,0  |
| кормовые корнеплоды                     | 1,3   | 0,9   | 0,6   | 0,5   | 0,3   |

**СТРУКТУРА ПОСЕВОВ  
СЕЛЬСКОХОЗЯЙСТВЕННЫХ КУЛЬТУР  
В 2003 ГОДУ**

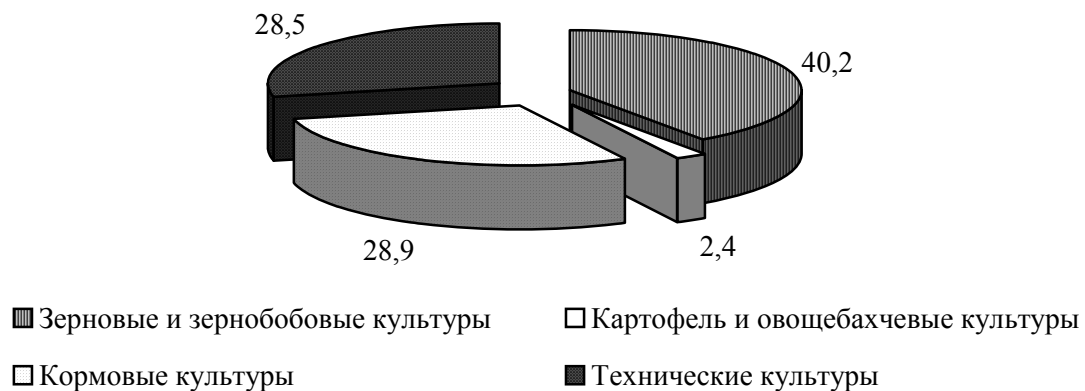

**СТРУКТУРА ПОСЕВОВ ЗЕРНОВЫХ КУЛЬТУР  
В 2003 ГОДУ**

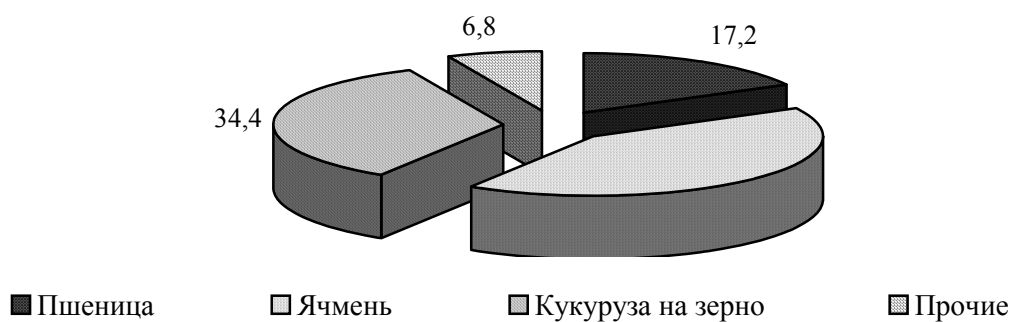

СЕЛЬСКОЕ ХОЗЯЙСТВО

**8.6. ВАЛОВОЙ СБОР СЕЛЬСКОХОЗЯЙСТВЕННЫХ КУЛЬТУР**

(в сельскохозяйственных предприятиях;

в весе после доработки; тысяч тонн)

|   | 1999  | 2000  | 2001  | 2002  | 2003 |
|---|-------|-------|-------|-------|------|
| Зерновые и зернобобовые культуры        | 175,3 | 135,6 | 195,9 | 204,0 | 41,7 |
| в том числе:                            |       |       |       |       |      |
| зерновые культуры                       | 171,7 | 134,2 | 194,4 | 201,8 | 41,1 |
| из них:                                 |       |       |       |       |      |
| пшеница озимая                          | 124,6 | 88,0  | 133,2 | 141,3 | 2,8  |
| рожь озимая                             | 2,5   | 2,7   | 5,3   | 2,9   | 0,3  |
| ячмень озимый и яровой                  | 32,2  | 22,4  | 36,5  | 42,4  | 10,5 |
| овес                                    | 1,2   | 1,1   | 2,1   | 1,5   | 0,6  |
| кукуруза на зерно                       | 11,0  | 19,2  | 16,7  | 12,7  | 26,6 |
| просо                                   | 0,0   | 0,0   | -     | 0,0   | 0,0  |
| гречиха                                 | 0,2   | 0,6   | 0,6   | 0,4   | 0,3  |
| зернобобовые культуры                   | 3,6   | 1,4   | 1,5   | 2,2   | 0,6  |
| из них:                                 |       |       |       |       |      |
| горох                                   | 3,3   | 1,3   | 1,4   | 2,1   | 0,5  |
| Сахарная свекла (фабричная)             | 29,7  | 39,0  | 32,8  | 28,0  | 3,5  |
| Подсолнечник                            | 33,5  | 36,5  | 21,1  | 23,4  | 31,4 |
| Табак (тонн)                            | 174,4 | 96,1  | 89,6  | 57,2  | 29,6 |
| Картофель                               | 0,6   | 0,4   | 0,5   | 0,8   | 0,4  |
| Овощи                                   | 47,0  | 32,5  | 24,8  | 11,9  | 10,9 |
| Бахчевые                                | 1,4   | 1,8   | 0,5   | 0,6   | 1,1  |
| Кормовые корнеплоды                     | 12,5  | 7,9   | 7,6   | 5,3   | 2,9  |
| Кукуруза на силос, зеленый корм и сенаж | 129,1 | 139,1 | 117,0 | 127,1 | 93,5 |



**8.7. УРОЖАЙНОСТЬ СЕЛЬСКОХОЗЯЙСТВЕННЫХ КУЛЬТУР**

(в сельскохозяйственных предприятиях;  
в весе после доработки; центнеров с одного гектара)

|   | 1999  | 2000 | 2001  | 2002  | 2003  |
|---|-------|------|-------|-------|-------|
| Зерновые и зернобобовые культуры        | 19,7  | 15,1 | 23,4  | 21,7  | 9,5   |
| в том числе:                            |       |      |       |       |       |
| зерновые                                | 20,5  | 15,5 | 23,5  | 22,1  | 9,8   |
| из них:                                 |       |      |       |       |       |
| пшеница озимая                          | 24,7  | 17,3 | 27,5  | 24,6  | 3,9   |
| рожь                                    | 19,4  | 15,3 | 17,0  | 15,3  | 5,4   |
| ячмень озимый и яровой                  | 15,7  | 12,3 | 22,7  | 20,1  | 6,0   |
| овес                                    | 12,4  | 9,5  | 17,5  | 11,4  | 6,2   |
| кукуруза на зерно                       | 13,0  | 15,2 | 13,4  | 16,0  | 18,5  |
| просо                                   | 2,9   | 3,9  | -     | 3,5   | 1,9   |
| гречиха                                 | 1,3   | 5,8  | 3,7   | 3,3   | 3,1   |
| зернобобовые                            | 6,8   | 4,7  | 16,9  | 7,8   | 2,4   |
| из них:                                 |       |      |       |       |       |
| горох                                   | 7,0   | 4,8  | 19,3  | 8,0   | 2,3   |
| Сахарная свекла (фабричная)             | 68,5  | 99,9 | 93,1  | 123,5 | 18,4  |
| Подсолнечник                            | 11,4  | 12,5 | 8,1   | 9,8   | 10,8  |
| Табак                                   | 7,4   | 4,3  | 4,7   | 8,2   | 7,8   |
| Картофель                               | 58,4  | 44,7 | 48,9  | 57,3  | 40,7  |
| Овощи открытого грунта                  | 57,8  | 53,0 | 53,7  | 31,3  | 66,7  |
| Бахчевые                                | 24,3  | 20,8 | 9,8   | 15,7  | 29,4  |
| Кормовые корнеплоды                     | 113,6 | 96,1 | 185,4 | 131,8 | 131,6 |
| Кукуруза на силос, зеленый корм и сенаж | 56,7  | 75,5 | 68,9  | 80,3  | 66,8  |

**УРОЖАЙНОСТЬ ОСНОВНЫХ СЕЛЬСКОХОЗЯЙСТВЕННЫХ КУЛЬТУР**  
(в сельскохозяйственных предприятиях; центнеров с одного гектара)

Зерновые зернобобовые

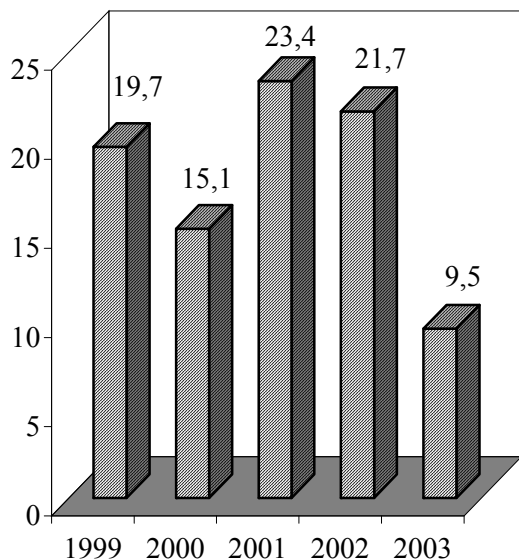

Овощи

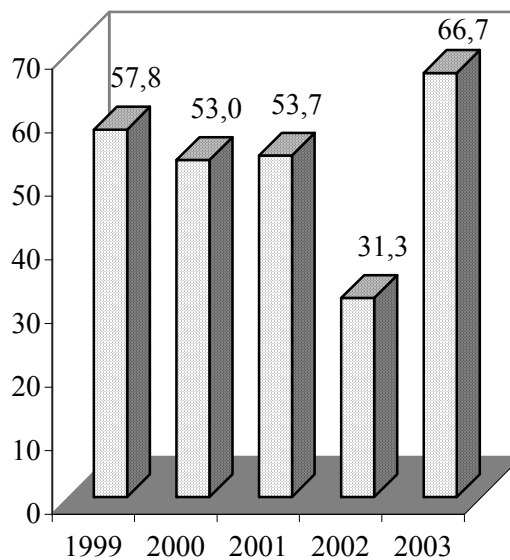

Плоды 29,7

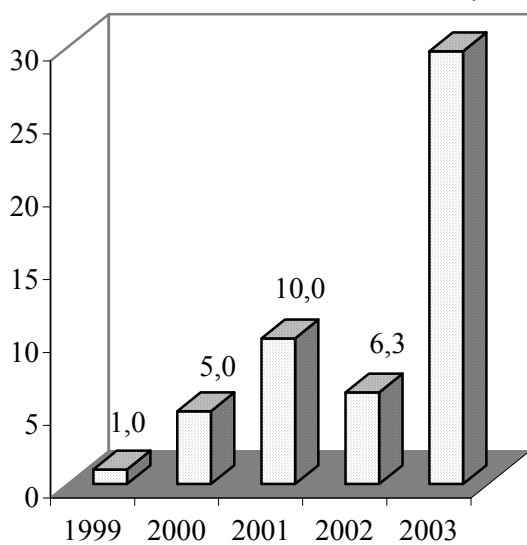

Виноград

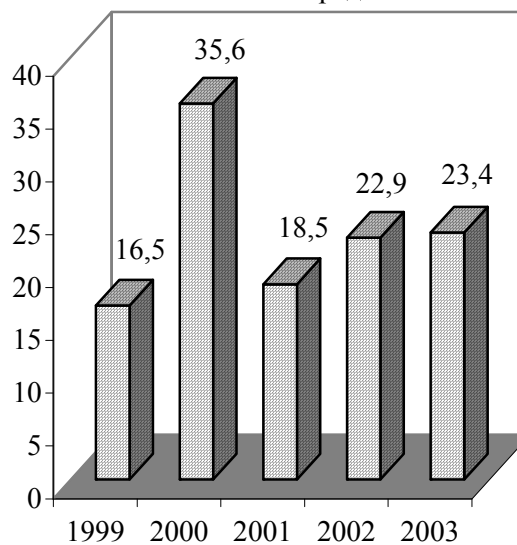

**8.8. ПЛОЩАДЬ ПЛОДОВО - ЯГОДНЫХ И ВИНОГРАДНЫХ НАСАЖДЕНИЙ**

(в сельскохозяйственных предприятиях; на конец года; тысяч гектаров)

|                                    | 1999 | 2000 | 2001 | 2002 | 2003 |
|------------------------------------|------|------|------|------|------|
| Площадь плодово-ягодных насаждений | 19,4 | 18,5 | 16,9 | 14,8 | 12,9 |
| в том числе:                       |      |      |      |      |      |
| в плодоносящем возрасте            | 17,4 | 16,6 | 15,4 | 13,4 | 12,8 |
| Площадь виноградных насаждений     | 2,8  | 2,5  | 2,2  | 2,1  | 1,9  |
| в том числе:                       |      |      |      |      |      |
| в плодоносящем возрасте            | 2,3  | 2,2  | 2,0  | 1,9  | 1,9  |

**8.9. ВАЛОВОЙ СБОР И УРОЖАЙНОСТЬ ПЛОДОВ, ЯГОД И ВИНОГРАДА**

(в сельскохозяйственных предприятиях)

|   | 1999 | 2000 | 2001 | 2002 | 2003 |
|---|------|------|------|------|------|
| Валовой сбор плодов и ягод, тыс. тонн                     | 1,8  | 8,3  | 15,3 | 8,5  | 38,0 |
| в том числе:  |      |      |      |      |      |
| в плодоносящем возрасте                                   | 1,7  | 8,3  | 15,2 | 8,4  | 38,0 |
| Валовой сбор винограда, тыс. тонн                         | 4,0  | 8,2  | 3,8  | 4,5  | 4,4  |
| в том числе:  |      |      |      |      |      |
| в плодоносящем возрасте                                   | 3,9  | 7,8  | 3,7  | 4,3  | 4,4  |
| Урожайность плодов и ягод, центнеров с 1 га <sup>1)</sup> | 1,0  | 5,0  | 9,9  | 6,3  | 29,7 |
| Урожайность винограда, центнеров с 1 га <sup>1)</sup>     | 16,5 | 35,6 | 18,5 | 22,9 | 23,4 |

<sup>1)</sup> С площади в плодоносящем возрасте

**8.10. ПРОИЗВОДСТВО СТОЛОВОГО ВИНОГРАДА  
В СЕЛЬСКОХОЗЯЙСТВЕННЫХ ПРЕДПРИЯТИЯХ**

|   | 1999 | 2000 | 2001 | 2002 | 2003 |
|---|------|------|------|------|------|
| Площадь виноградных насаждений столовых сортов, тыс. га | 0,9  | 0,6  | 0,5  | 0,4  | 0,4  |
| Удельный вес в общей площади виноградников, %           | 31,4 | 24,1 | 23,1 | 19,9 | 19,3 |
| Валовой сбор, тыс. тонн                                 | 1,6  | 2,4  | 0,8  | 1,1  | 0,7  |
| Урожайность, центнеров с 1 га <sup>1)</sup>             | 17,3 | 44,8 | 15,4 | 25,3 | 20,2 |

<sup>1)</sup> С площади в плодоносящем возрасте

СЕЛЬСКОЕ ХОЗЯЙСТВО

**8.11. НАЛИЧИЕ ОСНОВНЫХ ВИДОВ ТЕХНИКИ  
И ПОСТУПЛЕНИЕ ГОРЮЧЕ-СМАЗОЧНЫХ МАТЕРИАЛОВ  
В СЕЛЬСКОХОЗЯЙСТВЕННЫХ ПРЕДПРИЯТИЯХ**  
(на конец года)

|  | 1999  | 2000  | 2001  | 2002  | 2003 |
|--|-------|-------|-------|-------|------|
| <b>Наличие основных видов техники, штук</b>                |       |       |       |       |      |
| тракторы   | 4367  | 4182  | 3931  | 3688  | 3301 |
| жатки  | 490   | 464   | 416   | 417   | 383  |
| плуги тракторные   | 1463  | 1306  | 1283  | 1154  | 1077 |
| культиваторы   | 2012  | 1941  | 1764  | 1697  | 1539 |
| сеялки   | 1249  | 1201  | 1078  | 1030  | 947  |
| косилки тракторные   | 105   | 110   | 94    | 90    | 98   |
| грабли тракторные  | 140   | 116   | 110   | 106   | 99   |
| комбайны:  |       |       |       |       |      |
| зерноуборочные   | 463   | 444   | 436   | 434   | 408  |
| кукурузоуборочные  | 90    | 84    | 79    | 79    | 80   |
| картофелеуборочные   | 8     | 8     | 7     | 7     | 6    |
| свеклоуборочные  | 73    | 69    | 63    | 58    | 55   |
| дождевальные машины  | 968   | 887   | 792   | 772   | 715  |
| поливные машины и установки                                | 430   | 263   | 206   | 201   | 172  |
| разбрасыватели твердых минеральных удобрений               | 274   | 240   | 224   | 217   | 179  |
| машины для внесения в почву твердых органических удобрений | 265   | 240   | 244   | 219   | 209  |
| машины для внесения в почву жидких органических удобрений  | 129   | 118   | 97    | 61    | 67   |
| опрыскиватели - опылители                                  | 730   | 671   | 632   | 596   | 533  |
| тракторные прицепы   | 3363  | 3257  | 3119  | 3041  | 2749 |
| <b>Поступление горюче-смазочных материалов, тонн</b>       |       |       |       |       |      |
| дизельное топливо  | 22670 | 16176 | 15949 | 12404 | 8601 |
| бензин   | 3073  | 1755  | 1693  | 1222  | 1258 |
| смазочные масла  | 1133  | 605   | 756   | 615   | 403  |

**8.12. ВНЕСЕНИЕ МИНЕРАЛЬНЫХ И ОРГАНИЧЕСКИХ УДОБРЕНИЙ ПОД ПОСЕВЫ**  
(в сельскохозяйственных предприятиях)

|  | 1999 | 2000  | 2001 | 2002 | 2003 |
|--|------|-------|------|------|------|
| <b>Внесено минеральных удобрений в пересчете на 100 процентов питательных веществ - всего, т</b> | 2971 | 2648  | 1519 | 3350 | 1544 |
| в том числе:   |      |       |      |      |      |
| азотных  | 2912 | 2641  | 1487 | 3263 | 1321 |
| фосфорных  | 36   | 7     | 32   | 81   | 217  |
| калийных   | 23   | -     | -    | 6    | 6    |
| <b>В расчете на 1 га, кг</b>   |      |       |      |      |      |
| <b>посевных площадей - всего</b>   | 16,5 | 15,1  | 9,6  | 20,7 | 14,0 |
| из них:  |      |       |      |      |      |
| зерновых (без кукурузы)  | 31,9 | 14,1  | 18,7 | 35,0 | 24,4 |
| кукурузы на зерно  | 1,4  | 6,5   | 3,0  | 7,8  | 33,7 |
| подсолнечника  | -    | 4,6   | 0,1  | 4,7  | 3,4  |
| картофеля  | 23,4 | 23,8  | 6,6  | 58,3 | 4,6  |
| овощей   | 22,9 | 142,2 | 11,1 | 11,3 | 32,3 |
| сахарной свеклы  | 32,5 | 31,0  | 12,0 | 12,5 | 8,5  |
| многолетних насаждений   | -    | 0,5   | 0,5  | 0,6  | -    |
| <b>Внесено органических удобрений – всего, тыс. т</b>  | 50,1 | 61,1  | 22,8 | 38,3 | 3,6  |
| <b>В расчете на 1 га, т</b>  |      |       |      |      |      |
| посевных площадей  | 0,3  | 0,4   | 0,1  | 0,2  | 0,0  |
| многолетних насаждений   | -    | -     | -    | 0,1  | -    |
| <b>Удельный вес удобренной площади в посевной, %</b>   |      |       |      |      |      |
| минеральными удобрениями   | 17,3 | 23,5  | 17,3 | 37,9 | 20,1 |
| органическими удобрениями  | 1,9  | 0,5   | 0,4  | 0,4  | 0,0  |

СЕЛЬСКОЕ ХОЗЯЙСТВО

**8.13. ПОГОЛОВЬЕ СКОТА И ПТИЦЫ**

(на 1 января; голов)

|   | 1999  | 2000   | 2001  | 2002  | 2003  | 2004  |
|---|-------|--------|-------|-------|-------|-------|
| <b>Хозяйства всех категорий</b>         |       |        |       |       |       |       |
| Крупный рогатый скот                    | 63306 | 59451  | 51421 | 48741 | 45035 | 36309 |
| в том числе                             |       |        |       |       |       |       |
| коровы                                  | 32298 | 31958  | 29356 | 28307 | 25545 | 21469 |
| Свиньи                                  | 67929 | 68693  | 45612 | 40255 | 41803 | 30568 |
| Овцы и козы                             | 26817 | 25481  | 23806 | 25189 | 22324 | 20366 |
| в том числе                             |       |        |       |       |       |       |
| овцы каракульские                       | 8752  | 9703   | 8078  | 6550  | 5587  | 4751  |
| Лошади                                  | 4527  | 4829   | 4921  | 4998  | 4432  | 3980  |
| Птица, тыс. голов                       | 957,6 | 1154,9 | 583,8 | 611,7 | 580,4 | 439,9 |
| <b>Сельскохозяйственные предприятия</b> |       |        |       |       |       |       |
| Крупный рогатый скот                    | 36129 | 31667  | 22834 | 20490 | 20698 | 15096 |
| из него                                 |       |        |       |       |       |       |
| коровы                                  | 13385 | 11997  | 9153  | 8276  | 7853  | 5760  |
| Свиньи                                  | 27180 | 21997  | 10787 | 11683 | 14264 | 6503  |
| Овцы и козы                             | 9344  | 10067  | 8405  | 7598  | 6960  | 5858  |
| из них                                  |       |        |       |       |       |       |
| овцы каракульские                       | 8153  | 8783   | 7314  | 6051  | 5231  | 4437  |
| Лошади                                  | 1572  | 1418   | 1195  | 1069  | 997   | 711   |
| Птица, тыс. голов                       | 265,4 | 325,3  | 51,9  | 84,9  | 89,7  | 16,0  |
| <b>Хозяйства населения</b>              |       |        |       |       |       |       |
| Крупный рогатый скот                    | 27177 | 27784  | 28587 | 28251 | 24337 | 21213 |
| из него                                 |       |        |       |       |       |       |
| коровы                                  | 18913 | 19961  | 20203 | 20031 | 17692 | 15709 |
| Свиньи                                  | 40749 | 46696  | 34825 | 28572 | 27539 | 24065 |
| Овцы и козы                             | 17473 | 15414  | 15401 | 17591 | 15364 | 14508 |
| из них                                  |       |        |       |       |       |       |
| овцы каракульские                       | 599   | 920    | 764   | 499   | 356   | 314   |
| Лошади                                  | 2955  | 3411   | 3726  | 3929  | 3435  | 3269  |
| Птица, тыс. голов                       | 692,2 | 829,6  | 531,9 | 526,8 | 490,7 | 423,9 |

**ДИНАМИКА ПОГОЛОВЬЯ СКОТА**  
(ТЫСЯЧ ГОЛОВ)

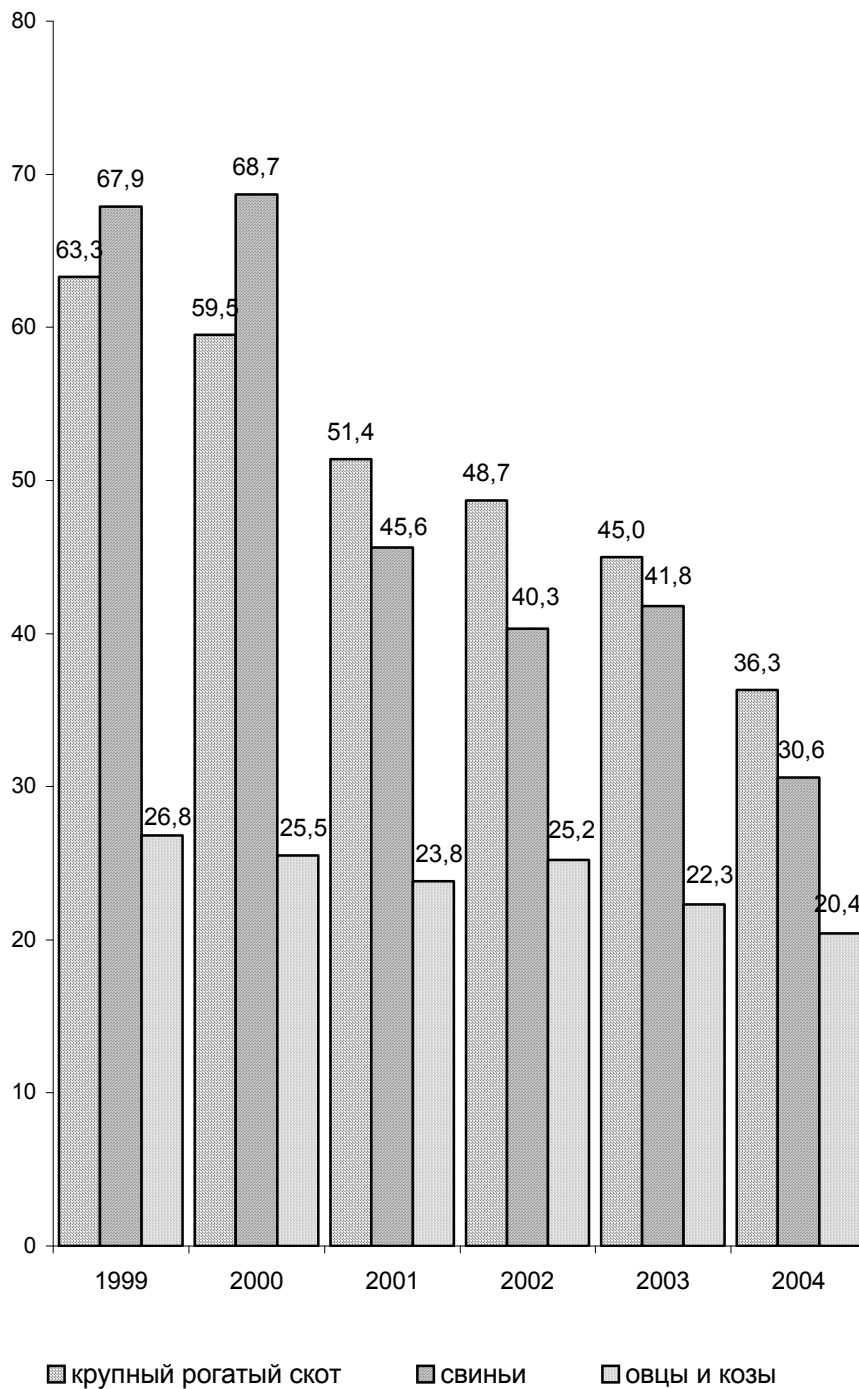

**8.14. ПРОИЗВОДСТВО ОСНОВНЫХ ПРОДУКТОВ ЖИВОТНОВОДСТВА  
В СЕЛЬСКОХОЗЯЙСТВЕННЫХ ПРЕДПРИЯТИЯХ**

|  | 1999 | 2000 | 2001 | 2002 | 2003 |
|--|------|------|------|------|------|
| Производство продукции выращивания скота и птицы (в живом весе), тыс. тонн | 4,7  | 3,0  | 2,8  | 2,7  | 1,8  |
| Скот и птица на убой (в живом весе), тыс. тонн                             | 4,5  | 4,2  | 2,6  | 2,1  | 3,4  |
| в том числе:   |      |      |      |      |      |
| крупный рогатый скот   | 3,1  | 3,0  | 1,6  | 1,4  | 2,6  |
| свиньи   | 1,0  | 0,7  | 0,4  | 0,4  | 0,6  |
| овцы и козы  | 0,1  | 0,1  | 0,1  | 0,1  | 0,1  |
| птица  | 0,3  | 0,4  | 0,5  | 0,2  | 0,1  |
| Молоко, тыс. тонн  | 33,7 | 21,6 | 19,6 | 20,3 | 15,5 |
| Яйца, млн. штук  | 11,2 | 3,5  | 2,2  | 4,0  | 2,8  |
| Шерсть (в физическом весе), ц  | 179  | 139  | 131  | 116  | 97   |

**8.15. ПРОДУКТИВНОСТЬ СКОТА И ПТИЦЫ  
В СЕЛЬСКОХОЗЯЙСТВЕННЫХ ПРЕДПРИЯТИЯХ  
(килограммов)**

|   | 1999 | 2000 | 2001 | 2002 | 2003 |
|---|------|------|------|------|------|
| Среднесуточный привес, граммов:                     |      |      |      |      |      |
| крупного рогатого скота                             | 208  | 131  | 197  | 318  | 276  |
| свиней  | 157  | 84   | 180  | 215  | 114  |
| Среднегодовой надой молока в расчёте на одну корову | 2614 | 2043 | 2259 | 2487 | 2207 |
| Среднегодовая яйценоскость кур-несушек, штук        | 122  | 79   | 107  | 104  | 96   |
| Среднегодовой настриг шерсти с одной овцы           | 1,9  | 1,4  | 1,6  | 1,5  | 1,8  |

**8.16. ЗАГОТОВКА КОРМОВ В СЕЛЬСКОХОЗЯЙСТВЕННЫХ ПРЕДПРИЯТИЯХ  
(тысяч тонн)**

|  | 1999 | 2000  | 2001 | 2002 | 2003 |
|--|------|-------|------|------|------|
| <b>Заготовлено в натуре:</b>   |      |       |      |      |      |
| сено   | 14,2 | 8,6   | 15,0 | 11,4 | 10,9 |
| сенаж  | 26,1 | 15,7  | 41,1 | 18,1 | 8,7  |
| силос  | 79,2 | 100,0 | 83,2 | 97,4 | 72,2 |
| кормовые корнеплоды  | 12,3 | 7,8   | 7,4  | 5,0  | 2,8  |
| солома и мякина  | 40,0 | 29,6  | 27,4 | 12,7 | 5,8  |
| зернофураж   | 17,0 | 10,9  | 11,9 | 11,2 | 2,9  |
| Всего заготовлено кормов в пересчете на кормовые единицы                               | 41,7 | 37,9  | 45,5 | 35,5 | 24,5 |
| Количество кормов в расчёте на одну голову условного крупного скота, ц кормовых единиц | 10,6 | 16,1  | 20,1 | 15,2 | 15,3 |



**ПРОИЗВОДСТВО ОСНОВНЫХ ПРОДУКТОВ ЖИВОТНОВОДСТВА  
В СЕЛЬСКОХОЗЯЙСТВЕННЫХ ПРЕДПРИЯТИЯХ**

Мясо (в живом весе)  
(тысяч тонн)

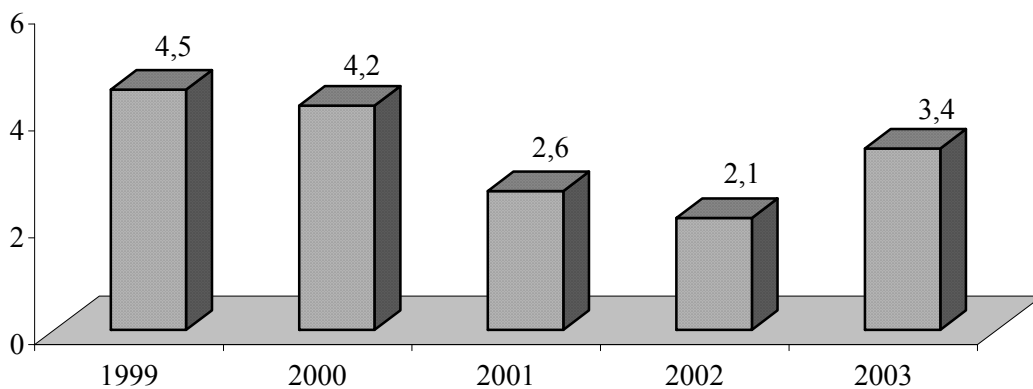

Молоко  
(тысяч тонн)

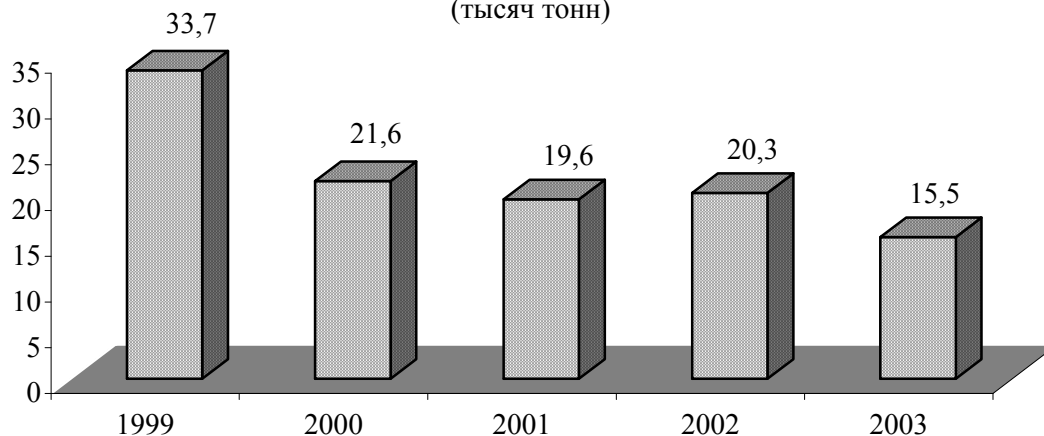

Яйца  
(миллион штук)

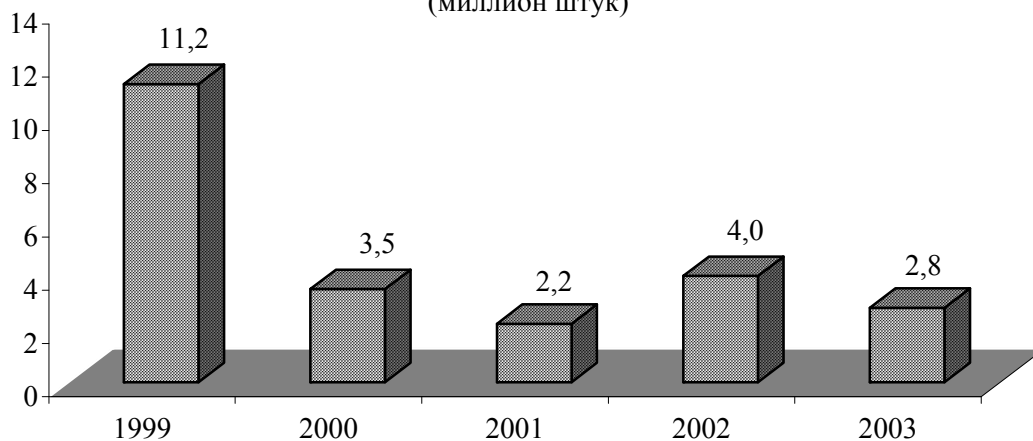

**8.17. РЕАЛИЗАЦИЯ ОСНОВНЫХ ВИДОВ ПРОДУКЦИИ  
СЕЛЬСКОХОЗЯЙСТВЕННЫМИ ПРЕДПРИЯТИЯМИ**  
(тысяч тонн)

|                                    | 1999  | 2000 | 2001  | 2002  | 2003 |
|------------------------------------|-------|------|-------|-------|------|
| Зерновые и зернобобовые            | 152,7 | 98,0 | 152,0 | 171,9 | 42,5 |
| в том числе<br>пшеница             | 116,8 | 70,0 | 106,7 | 120,0 | 11,6 |
| Сахарная свёкла                    | 3,1   | 2,4  | 8,5   | 12,7  | 2,5  |
| Семена<br>подсолнечника            | 28,5  | 31,2 | 20,9  | 20,6  | 33,8 |
| Табак, тонн                        | 108   | 108  | 88    | 62    | 26   |
| Картофель, тонн                    | 622   | 365  | 432   | 746   | 410  |
| Овощи                              | 39,5  | 26,1 | 16,3  | 9,9   | 8,1  |
| Плоды и ягоды                      | 2,2   | 7,8  | 11,1  | 7,7   | 33,1 |
| Виноград                           | 2,6   | 5,4  | 2,5   | 3,3   | 1,2  |
| Скот и птица<br>(в живом весе)     | 5,1   | 4,8  | 2,5   | 2,4   | 3,3  |
| Молоко                             | 27,0  | 16,8 | 15,0  | 15,1  | 11,9 |
| Яйца куриные пищевые,<br>млн. штук | 8,6   | 2,8  | 1,6   | 3,6   | 2,1  |

## 9. ИНВЕСТИЦИОННАЯ ДЕЯТЕЛЬНОСТЬ

**Инвестиции в основной капитал**, учитываемые в текущих ценах, включают затраты на создание новых и реконструкцию действующих промышленных, сельскохозяйственных, транспортных, торговых и других предприятий, затраты на жилищное и культурно-бытовое строительство.

К инвестициям в основной капитал относятся затраты на строительные работы всех видов: затраты по монтажу оборудования; на приобретение оборудования, требующего и не требующего монтажа, предусмотренного в сметах на строительство; на приобретение производственного инструмента и хозяйственного инвентаря, включаемых в сметы на строительство; на приобретение машин и оборудования, не входящих в сметы на строительство; на прочие капитальные работы и затраты.

**Данные** по отраслям экономики (промышленности, сельскому хозяйству, лесному хозяйству, строительству, транспорту, связи, торговле и общественному питанию, материально-техническому снабжению и сбыту, заготовкам, информационно-вычислительному обслуживанию) показаны только по объектам производственного назначения; инвестиции в жилищное, коммунальное, культурно-бытовое и другое непромышленное строительство отражаются по соответствующим непромышленным отраслям.

**Ввод в действие основных средств** учитывается в текущих ценах соответствующих лет и включает стоимость законченных строительством и вводимых в действие в отчетном периоде предприятий, зданий и сооружений производственного и непромышленного назначения; стоимость введенного в действие оборудования, машин, транспортных средств всех видов (требующего и не требующего монтажа, входящих и не входящих в сметы на строительство); стоимость инструмента, инвентаря и других предметов, зачисляемых в основные фонды; стоимость многолетних насаждений (садов); стоимость работ по орошению и осушению земель; капитальные затраты по улучшению земель и другие затраты, связанные с увеличением стоимости основных фондов.

**В стоимость подрядных работ** включаются работы по новому строительству, реконструкции, расширению, техническому перевооружению, работы по капитальному и текущему ремонту, другие подрядные работы.

Данные по инвестициям в основной капитал приведены в текущих ценах, темпы роста (снижения) рассчитаны в сопоставимых ценах.

### 9.1. ОСНОВНЫЕ ПОКАЗАТЕЛИ ПО ИНВЕСТИЦИЯМ В ОСНОВНОЙ КАПИТАЛ И СТРОИТЕЛЬСТВУ

(в текущих ценах; миллиардов рублей)<sup>1)</sup>

|  | 1999  | 2000   | 2001                 | 2002   | 2003   |
|--|-------|--------|----------------------|--------|--------|
| <b>Ввод в действие основных фондов</b> | 52725 | 70287  | 220282 <sup>2)</sup> | 265400 | 256101 |
| <b>Инвестиции в основной капитал</b>   | 51032 | 145298 | 210208               | 230751 | 307229 |
| в том числе по объектам:               |       |        |                      |        |        |
| производственного назначения           | 41903 | 126517 | 185278               | 202686 | 264856 |
| непромышленного назначения             | 9129  | 18781  | 24930                | 28065  | 42373  |
| <b>Объем подрядных работ</b>           | 25349 | 56199  | 73844                | 79515  | 104169 |

<sup>1)</sup> С 2001 г. – в тыс.руб.

<sup>2)</sup> С учетом переоценки на 01.01.2001 г.

ИНВЕСТИЦИОННАЯ ДЕЯТЕЛЬНОСТЬ

**9.2. ИНДЕКСЫ ОСНОВНЫХ ПОКАЗАТЕЛЕЙ  
ПО ИНВЕСТИЦИЯМ В ОСНОВНОЙ КАПИТАЛ И СТРОИТЕЛЬСТВУ**  
(в сопоставимых ценах; в процентах к предыдущему году)

|  | 1999  | 2000  | 2001  | 2002 | 2003  |
|--|-------|-------|-------|------|-------|
| <b>Ввод в действие основных фондов</b> | 86,0  | 48,7  | 245,2 | 97,8 | 83,4  |
| <b>Инвестиции в основной капитал</b>   | 134,6 | 103,8 | 115,6 | 90,8 | 112,8 |
| в том числе по объектам:               |       |       |       |      |       |
| производственного назначения           | 174,4 | 108,8 | 119,5 | 91,5 | 111,1 |
| непроизводственного назначения         | 66,9  | 74,5  | 88,2  | 85,5 | 124,7 |
| <b>Объем подрядных работ</b>           | 73,8  | 106,7 | 77,9  | 88,7 | 107,1 |

**9.3. ИНВЕСТИЦИИ В ОСНОВНОЙ КАПИТАЛ  
ПО ИСТОЧНИКАМ ФИНАНСИРОВАНИЯ**

|  | 1999  | 2000   | 2001   | 2002   | 2003   |
|--|-------|--------|--------|--------|--------|
| <b>Миллиардов рублей<sup>1)</sup></b><br>(в текущих ценах) |       |        |        |        |        |
| <b>Инвестиции в основной капитал</b>                       |       |        |        |        |        |
| <b>всего</b>   | 51032 | 145298 | 210208 | 230751 | 307229 |
| из них финансируемые за счет:                              |       |        |        |        |        |
| республиканского бюджета                                   | 1956  | 3381   | 17329  | 8434   | 1822   |
| местного бюджета   | 2624  | 6526   | 6953   | 9607   | 10560  |
| собственных средств организаций                            | 46359 | 135124 | 185369 | 208915 | 290972 |
| прочих источников  | 93    | 267    | 557    | 3795   | 3875   |
| <b>В процентах к итогу</b>                                 |       |        |        |        |        |
| <b>Инвестиции в основной капитал -</b>                     |       |        |        |        |        |
| <b>всего</b>   | 100   | 100    | 100    | 100    | 100    |
| из них финансируемые за счет:                              |       |        |        |        |        |
| республиканского бюджета                                   | 3,8   | 2,3    | 8,2    | 3,7    | 0,6    |
| местного бюджета   | 5,2   | 4,5    | 3,3    | 4,2    | 3,4    |
| собственных средств организаций                            | 90,8  | 93,0   | 88,2   | 90,5   | 94,7   |
| прочих источников  | 0,2   | 0,2    | 0,3    | 1,6    | 1,3    |

<sup>1)</sup> С 2001 г. - в тыс.руб.

**ИНДЕКСЫ ВВОДА В ДЕЙСТВИЕ ОСНОВНЫХ ФОНДОВ**  
( в сопоставимых ценах; в процентах к предыдущему году)

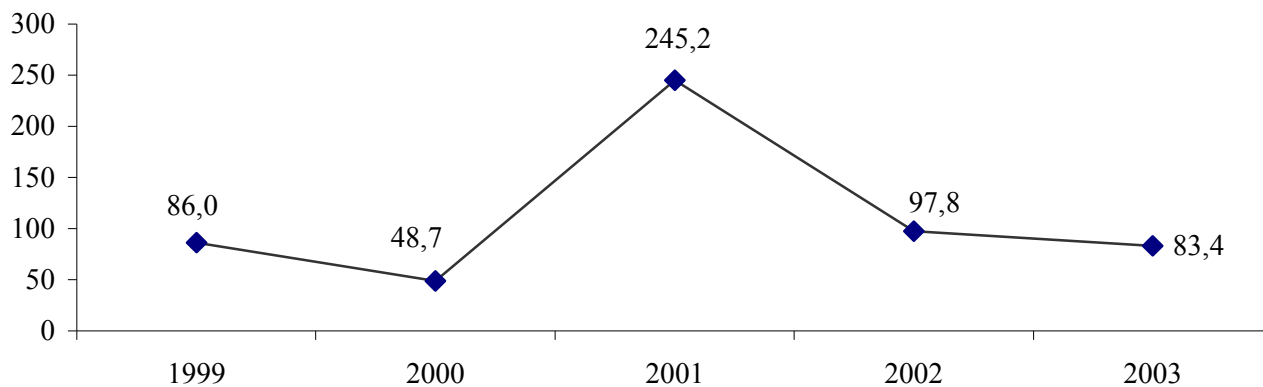

**ИНДЕКСЫ ИНВЕСТИЦИЙ В ОСНОВНОЙ КАПИТАЛ**  
( в сопоставимых ценах; в процентах к предыдущему году)

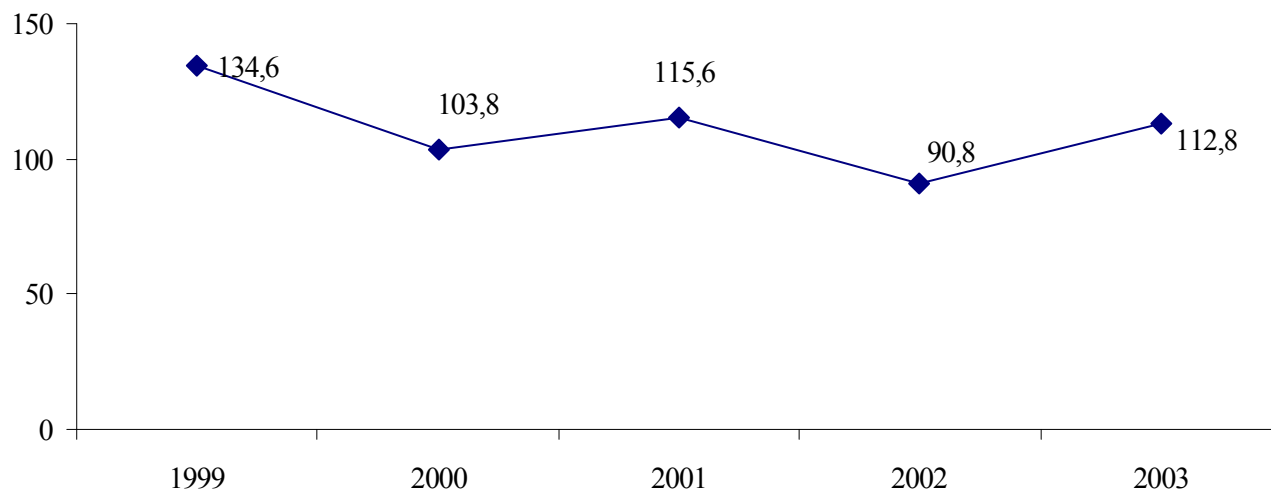

**ИНДЕКСЫ ОБЪЕМОВ ПОДРЯДНЫХ РАБОТ**  
( в сопоставимых ценах; в процентах к предыдущему году)

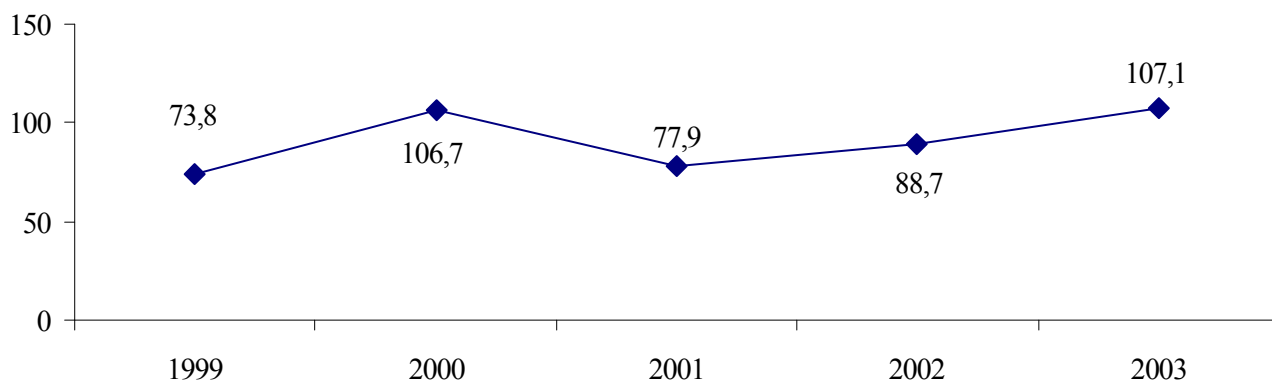

**9.4. ТЕХНОЛОГИЧЕСКАЯ СТРУКТУРА ИНВЕСТИЦИЙ  
В ОСНОВНОЙ КАПИТАЛ**  
(в процентах к итогу)

|  | 1999 | 2000 | 2001 | 2002 | 2003 |
|--|------|------|------|------|------|
| <b>Инвестиции в основной капитал - всего</b> | 100  | 100  | 100  | 100  | 100  |
| в том числе на:                              |      |      |      |      |      |
| строительно-монтажные работы                 | 51,2 | 34,1 | 36,6 | 34,8 | 32,7 |
| оборудование, инструменты,<br>инвентарь      | 43,5 | 59,8 | 58,0 | 55,6 | 60,5 |
| прочие работы и затраты                      | 5,3  | 6,1  | 5,4  | 9,6  | 6,8  |

**9.5. СТРУКТУРА ИНВЕСТИЦИЙ В ОСНОВНОЙ  
КАПИТАЛ ПО ОБЪЕКТАМ ПРОИЗВОДСТВЕННОГО И  
НЕПРОИЗВОДСТВЕННОГО НАЗНАЧЕНИЯ**  
(в процентах к итогу)

|  | 1999 | 2000 | 2001 | 2002 | 2003 |
|--|------|------|------|------|------|
| <b>Инвестиции в основной капитал - всего</b> | 100  | 100  | 100  | 100  | 100  |
| в том числе по объектам:                     |      |      |      |      |      |
| производственного назначения                 | 82,1 | 87,1 | 88,1 | 87,8 | 86,2 |
| непроизводственного назначения               | 17,9 | 12,9 | 11,9 | 12,2 | 13,8 |

**9.6. ИНВЕСТИЦИИ В ОСНОВНОЙ  
КАПИТАЛ ПО ОТРАСЛЯМ ЭКОНОМИКИ**

|  | 1999  | 2000   | 2001   | 2002   | 2003   |
|--|-------|--------|--------|--------|--------|
| <b>Миллиардов рублей<sup>1)</sup></b><br>(в текущих ценах) |       |        |        |        |        |
| <b>Инвестиции в основной капитал - всего</b>               | 51032 | 145298 | 210208 | 230751 | 307229 |
| в том числе:   |       |        |        |        |        |
| промышленность   | 38494 | 118071 | 157825 | 154440 | 183671 |
| сельское хозяйство   | 1492  | 1766   | 3498   | 4027   | 12183  |
| транспорт и связь  | 123   | 825    | 5529   | 31655  | 41408  |
| строительство  | 1760  | 3098   | 2454   | 9610   | 3523   |
| жилищное строительство                                     | 4912  | 6405   | 16155  | 18725  | 18721  |
| прочие отрасли   | 4251  | 15133  | 24747  | 12294  | 47723  |
| <b>В процентах к итогу</b>                                 |       |        |        |        |        |
| <b>Инвестиции в основной капитал – всего</b>               | 100   | 100    | 100    | 100    | 100    |
| в том числе:   |       |        |        |        |        |
| промышленность   | 75,4  | 81,3   | 75,0   | 67,0   | 59,8   |
| сельское хозяйство   | 2,9   | 1,2    | 1,7    | 1,7    | 4,0    |
| транспорт и связь  | 0,3   | 0,6    | 2,6    | 13,7   | 13,5   |
| строительство  | 3,5   | 2,1    | 1,2    | 4,2    | 1,1    |
| жилищное строительство                                     | 9,6   | 4,4    | 7,7    | 8,1    | 6,1    |
| прочие отрасли   | 8,3   | 10,4   | 11,8   | 5,3    | 15,5   |

<sup>1)</sup> С 2001 г. – в тыс. руб.

**9.7. ОСНОВНЫЕ ПОКАЗАТЕЛИ ДЕЯТЕЛЬНОСТИ  
СТРОИТЕЛЬНЫХ ОРГАНИЗАЦИЙ**

|   | 1999  | 2000  | 2001  | 2002  | 2003   |
|---|-------|-------|-------|-------|--------|
| <b>Число строительных организаций</b>   | 64    | 76    | 63    | 58    | 56     |
| <b>Объем подрядных работ</b><br>(в текущих ценах,<br>миллиардов рублей) <sup>1)</sup> | 25349 | 56199 | 73844 | 79515 | 104169 |
| в том числе по формам собственности:  |       |       |       |       |        |
| государственная   | 17861 | 35579 | 54437 | 46138 | 42692  |
| муниципальная   | 7488  | 15423 | 19093 | 17202 | 20901  |
| других форм собственности   | -     | 5197  | 314   | 16175 | 40576  |
| <b>Индекс объема подрядных работ</b><br>(в процентах)                                 | 73,8  | 106,7 | 77,9  | 88,7  | 107,1  |

**9.8. СТРУКТУРА ПОДРЯДНЫХ РАБОТ  
ПО ФОРМАМ СОБСТВЕННОСТИ**  
(в текущих ценах; в процентах к итогу)

|   | 1999 | 2000 | 2001 | 2002 | 2003 |
|---|------|------|------|------|------|
| <b>Объем подрядных работ, выполненных<br/>собственными силами</b> | 100  | 100  | 100  | 100  | 100  |
| в том числе по формам собственности:                              |      |      |      |      |      |
| государственная   | 70,5 | 63,3 | 73,7 | 58,0 | 41,0 |
| муниципальная   | 29,5 | 27,4 | 25,9 | 21,6 | 20,0 |
| другие формы собственности  | -    | 9,3  | 0,4  | 20,4 | 39,0 |

<sup>1)</sup> С 2001 г. - в тыс. руб.

**9.9. НЕЗАВЕРШЕННОЕ СТРОИТЕЛЬСТВО НА КОНЕЦ ГОДА**  
(в текущих ценах; миллиардов рублей)<sup>1)</sup>

|  | 1999   | 2000 <sup>2)</sup> | 2001   | 2002   | 2003   |
|--|--------|--------------------|--------|--------|--------|
| <b>Незавершенное строительство -</b>                                   |        |                    |        |        |        |
| всего  | 186532 | 689674             | 718798 | 633436 | 640785 |
| в том числе:   |        |                    |        |        |        |
| производственного назначения   | 39885  | 310471             | 308975 | 252240 | 304865 |
| непроизводственного назначения   | 146647 | 379203             | 409823 | 381196 | 335920 |
| Индексы объемов незавершенного строительства<br>(предыдущий год = 100) | 147,0  | 369,7              | 104,2  | 88,1   | 101,2  |

<sup>1)</sup> С 2001 г. – в тыс. руб.

<sup>2)</sup> С учетом переоценки на 01.01.2001 г.

**9.10. СТРУКТУРА НЕЗАВЕРШЕННОГО СТРОИТЕЛЬСТВА**  
(на конец года; в процентах к итогу)

|                                      | 1999 | 2000 | 2001 | 2002 | 2003 |
|--------------------------------------|------|------|------|------|------|
| <b>Незавершенное строительство -</b> |      |      |      |      |      |
| всего                                | 100  | 100  | 100  | 100  | 100  |
| в том числе:                         |      |      |      |      |      |
| производственного назначения         | 21,4 | 45,0 | 43,0 | 39,8 | 47,6 |
| непроизводственного назначения       | 78,6 | 55,0 | 57,0 | 60,2 | 52,4 |



## 10. ТРАНСПОРТ И СВЯЗЬ

В разделе представлены данные о работе транспорта и деятельности организаций связи.

**Транспорт**, как вид хозяйственной деятельности, подразделяется на транспорт общего и необщего пользования.

**Транспорт общего пользования** удовлетворяет потребности всех отраслей экономики и населения в перевозках грузов и пассажиров, перемещая различные виды продукции между производителями и потребителями, осуществляя общедоступное транспортное обслуживание населения.

**Транспорт необщего пользования** (ведомственный) перевозит преимущественно грузы и пассажиров своей организации или своего министерства, ведомства.

**Объем перевезенных грузов** по всем видам транспорта общего пользования, кроме автомобильного, показан по моменту отправления, на автомобильном транспорте - по моменту прибытия грузов. Отправление грузов в тоннах исчисляется как вес всех отправок грузов, включая тару.

**Грузооборот** характеризует объем выполненной работы по перевозке грузов и определяется как сумма произведений веса каждой партии перевезенных грузов в тоннах на расстояние их перевозки в километрах.

Данные по грузообороту и перевозкам грузов организациями железнодорожного транспорта отсутствуют, т.к. эти организации находятся в ведении Республики Молдова и отчетность не представляют.

**На автомобильном транспорте** - отправление пассажиров исчисляется как сумма всех пассажиров, отправленных автобусами по внутренним (включая городские перевозки) и по международным сообщениям, независимо от применяемого тарифа.

**Пассажиροоборот** характеризует объем выполненной работы по перевозке пассажиров с учетом расстояний, на которые были перевезены пассажиры, определяется как сумма произведений количества отправленных пассажиров на расстояние их перевозки.

На автомобильном транспорте пассажиροоборот автобусов исчисляется как сумма произведений числа пассажиров, отправленных на внутреннем и междугородном сообщениях, на тарифное расстояние их перевозки. Пассажиροоборот троллейбусов определяется как произведение количества пассажиров на среднее расстояние поездки пассажира.

**Количество перевезенных пассажиров троллейбусами** определяется по числу проданных разовых билетов на одну пассажиро-поездку (с кондуктором), а без кондуктора - делением выручки от продажи абонементных талонов и разовых билетов на утвержденный для данного города единый тариф.

При продаже населению и организациям абонементных месячных билетов по установленному тарифу количество перевезенных пассажиров определяется умножением количества проданных проездных билетов на количество установленных поездок в месяц на 1 билет.

**Автомобильные дороги общего пользования** - внегородские автомобильные дороги, предназначенные для удовлетворения потребностей в автомобильных перевозках народного хозяйства и населения.

**Услуги связи** - продукт деятельности по приему, обработке, передаче и доставке почтовых отправлений или сообщений электросвязи.

**Сеть связи общего пользования** - составная часть взаимоувязанной сети связи, открытая для пользования всем физическим и юридическим лицам, в услугах которой этим лицам не может быть отказано.

**Письменная корреспонденция** отражает исходящий обмен писем, карточек и бандеролей (простых, заказных и ценных).

**Денежные переводы** учитывают все исходящие денежные переводы (платные и служебные), почтовые и телеграфные.

**10.1. ЭКСПЛУАТАЦИОННАЯ ДЛИНА ПУТЕЙ СООБЩЕНИЯ**  
(на конец года; километров)

|   | 1999 | 2000 | 2001 | 2002 | 2003 |
|---|------|------|------|------|------|
| Железнодорожные пути общего пользования           | 173  | 140  | 140  | 140  | 140  |
| Внутренние судоходные пути общего пользования     | 655  | 621  | 475  | 475  | 475  |
| Автомобильные дороги общего пользования- всего    | 1405 | 1405 | 1405 | 1405 | 1405 |
| в том числе с твердым покрытием                   | 1330 | 1330 | 1357 | 1357 | 1357 |
| Троллейбусные линии общего и необщего пользования | 91   | 102  | 102  | 120  | 123  |

**10.2. ПОДВИЖНОЙ СОСТАВ ПО ЕГО НАЗНАЧЕНИЮ**  
(на конец года; единиц)

|  | 1999  | 2000  | 2001  | 2002  | 2003  |
|--|-------|-------|-------|-------|-------|
| <b>Грузовой подвижной состав</b>                                 |       |       |       |       |       |
| Автомобили общего пользования, включая пикапы и легковые фургоны | 1009  | 1334  | 1290  | 1165  | 968   |
| Речные суда, включая буксиры                                     | 57    | 54    | 52    | 52    | 52    |
| <b>Пассажирский подвижной состав</b>                             |       |       |       |       |       |
| Автобусы общего пользования                                      | 423   | 420   | 391   | 355   | 346   |
| Легковые таксомоторы общего пользования                          | 33    | 29    | 22    | 15    | 11    |
| Легковые служебные автомобили                                    | 1341  | 1411  | 1356  | 1343  | 1311  |
| Легковые автомобили в личной собственности                       | 89612 | 89513 | 89759 | 90263 | 89600 |
| Троллейбусы  | 71    | 73    | 73    | 73    | 73    |
| Речные суда общего пользования                                   | 25    | 24    | 23    | 23    | 23    |
| Специальные автомобили (включая легковые)                        | 2150  | 1937  | 1940  | 1857  | 1756  |

**10.3. ПЕРЕВЕЗЕНО ГРУЗОВ**

(миллионов тонн)

|  | 1999 | 2000 | 2001 | 2002 | 2003 |
|--|------|------|------|------|------|
| <b>Транспорт – всего</b>               | 8,5  | 9,0  | 9,2  | 6,0  | 7,5  |
| в том числе:                           |      |      |      |      |      |
| транспорт общего пользования – всего   | 4,2  | 3,9  | 3,8  | 2,1  | 2,6  |
| из него:                               |      |      |      |      |      |
| автомобильный                          | 2,7  | 2,3  | 2,2  | 2,1  | 2,6  |
| речной                                 | -    | 0,0  | 0,0  | 0,0  | 0,0  |
| транспорт необщего пользования - всего | 4,3  | 5,1  | 5,4  | 3,9  | 4,9  |
| из него:                               |      |      |      |      |      |
| железнодорожный транспорт              | 2,4  | 2,5  | 2,8  | 1,7  | 2,7  |
| автомобильный транспорт                | 1,9  | 2,6  | 2,6  | 2,2  | 2,2  |

**10.4. ГРУЗОБОРОТ**

(миллионов тонно-километров)

|  | 1999  | 2000 | 2001 | 2002 | 2003  |
|--|-------|------|------|------|-------|
| <b>Транспорт – всего</b>               | 858,2 | 89,1 | 88,0 | 84,6 | 131,2 |
| в том числе:                           |       |      |      |      |       |
| транспорт общего пользования – всего   | 787,3 | 31,0 | 30,6 | 28,1 | 24,4  |
| из него:                               |       |      |      |      |       |
| автомобильный                          | 24,3  | 28,8 | 29,5 | 28,1 | 24,4  |
| речной                                 | -     | 2,2  | 1,1  | 0,0  | 0,0   |
| транспорт необщего пользования - всего | 70,9  | 58,1 | 57,4 | 56,5 | 106,8 |
| из него:                               |       |      |      |      |       |
| железнодорожный                        | 18,4  | 19,4 | 22,6 | 18,0 | 16,5  |
| автомобильный                          | 52,5  | 38,7 | 34,8 | 38,5 | 90,3  |

**10.5. ПЕРЕВОЗКИ ПАССАЖИРОВ  
ПО ВИДАМ ТРАНСПОРТА ОБЩЕГО ПОЛЬЗОВАНИЯ**  
(миллионов человек)

|                             | 1999 | 2000 | 2001  | 2002 | 2003 |
|-----------------------------|------|------|-------|------|------|
| <b>Транспорт – всего</b>    | 28,0 | 84,3 | 104,2 | 86,5 | 51,1 |
| из него:                    |      |      |       |      |      |
| автобусный                  | 19,4 | 15,2 | 16,0  | 12,3 | 12,6 |
| таксомоторный               | 0,1  | 0,0  | 0,0   | 0,0  | 0,0  |
| троллейбусный <sup>1)</sup> | 8,2  | 69,1 | 88,2  | 74,2 | 38,5 |
| речной                      | 0,0  | 0,0  | 0,0   | 0,0  | 0,0  |

**10.6. ПАССАЖИРООБОРОТ  
ПО ВИДАМ ТРАНСПОРТА ОБЩЕГО ПОЛЬЗОВАНИЯ**  
(миллионов пассажиро-километров)

|                             | 1999  | 2000  | 2001  | 2002  | 2003  |
|-----------------------------|-------|-------|-------|-------|-------|
| <b>Транспорт – всего</b>    | 340,3 | 456,8 | 575,8 | 508,4 | 453,5 |
| из него:                    |       |       |       |       |       |
| автобусный                  | 194,3 | 185,7 | 197,2 | 172,8 | 206,7 |
| таксомоторный               | 0,8   | 0,4   | 0,2   | 0,2   | 0,0   |
| троллейбусный <sup>1)</sup> | 39,7  | 270,7 | 378,3 | 335,3 | 246,7 |
| речной                      | 0,3   | 0,0   | 0,1   | 0,1   | 0,1   |

<sup>1)</sup> До 2000г. данные приведены без учета пассажиров, пользующихся правом бесплатного проезда.

**10.7. ОСНОВНЫЕ ВИДЫ УСЛУГ СВЯЗИ**

|  | 1999   | 2000   | 2001   | 2002   | 2003   |
|--|--------|--------|--------|--------|--------|
| Количество отправлений, тыс.<br>писем, карточек, бандеролей        | 906,8  | 817,8  | 864,2  | 847,3  | 838,4  |
| газет и журналов   | 3057,1 | 2740,4 | 2559,5 | 2574,1 | 2622,1 |
| посылок  | 0,8    | 1,0    | 1,0    | 1,0    | 1,4    |
| денежных переводов   | 20,5   | 20,4   | 24,1   | 23,6   | 21,7   |
| телеграмм  | 59,6   | 48,9   | 48,3   | 41,4   | 42,2   |
| Число предоставленных междугородных<br>телефонных разговоров, млн. | 13,0   | 19,6   | 30,3   | 42,3   | 58,9   |

**10.8. ТЕХНИЧЕСКИЕ СРЕДСТВА СВЯЗИ ОБЩЕГО ПОЛЬЗОВАНИЯ**

(на конец года)

|   | 1999  | 2000  | 2001  | 2002  | 2003  |
|---|-------|-------|-------|-------|-------|
| Число основных телефонных аппаратов сети<br>общего пользования – всего, тыс.                          | 120,9 | 123,0 | 134,8 | 137,2 | 140,9 |
| в том числе:  |       |       |       |       |       |
| городской сети  | 106,5 | 108,6 | 119,8 | 122,1 | 125,5 |
| сельской сети   | 14,4  | 14,4  | 15,0  | 15,1  | 15,4  |
| Число основных домашних телефонных<br>аппаратов сети общего пользования, тыс.                         | 104,6 | 108,1 | 119,8 | 121,4 | 125,3 |
| в том числе:  |       |       |       |       |       |
| городской сети  | 92,2  | 95,2  | 106,2 | 107,4 | 110,9 |
| сельской сети   | 12,4  | 12,9  | 13,6  | 14,0  | 14,4  |
| Число таксофонов (включая универсальные) –<br>всего   | 531   | 538   | 552   | 492   | 520   |
| в том числе:  |       |       |       |       |       |
| городской сети  | 531   | 538   | 552   | 492   | 520   |
| сельской сети   | -     | -     | -     | -     | -     |
| Число основных домашних телефонных<br>аппаратов сети общего пользования<br>(на 1 000 человек) – всего | 158   | 165   | 185   | 190   | 199   |
| в том числе:  |       |       |       |       |       |
| городской сети  | 202   | 211   | 239   | 246   | 258   |
| сельской сети   | 60    | 63    | 67    | 70    | 72    |
| Число основных радиотрансляционных точек,<br>тыс.   | 106,5 | 97,7  | 87,7  | 80,3  | 72,2  |

**10.9. ДОХОДЫ ОТ УСЛУГ СВЯЗИ**  
(в текущих ценах; миллиардов рублей)<sup>1)</sup>

|  | 1999    | 2000    | 2001    | 2002    | 2003     |
|--|---------|---------|---------|---------|----------|
| <b>Связь - всего</b>                         | 13251,9 | 53327,8 | 70455,0 | 96845,4 | 134443,2 |
| в том числе:                                 |         |         |         |         |          |
| почтовая                                     | 301,4   | 641,1   | 1214,7  | 1256,9  | 1288,8   |
| телеграфная                                  | 254,4   | 483,2   | 749,1   | 819,9   | 779,5    |
| междугородная<br>телефонная                  | 8744,1  | 38367,1 | 42931,7 | 56176,7 | 83029,3  |
| городская и<br>сельская телефонная           | 3554,9  | 7189,8  | 13010,6 | 15947,0 | 23441,1  |
| радиофикация                                 | 397,1   | 526,4   | 621,3   | 890,2   | 1512,3   |
| радиосвязь,<br>радиовещание и<br>телевидение | ...     | 6120,2  | 11927,6 | 21754,7 | 24392,2  |

**10.10. ОСНОВНЫЕ ПОКАЗАТЕЛИ РАЗВИТИЯ МЕЖДУГОРОДНОЙ  
ТЕЛЕФОННОЙ СВЯЗИ ОБЩЕГО ПОЛЬЗОВАНИЯ**  
(на конец года)

|  | 1999 | 2000  | 2001 | 2002  | 2003 |
|--|------|-------|------|-------|------|
| Протяженность<br>междугородних телефонных<br>каналов, тыс. канало – км | 79,5 | 113,3 | 99,8 | 106,3 | 76,8 |
| Емкость автоматических<br>междугородных станций,<br>каналов            | 1196 | 1780  | 1863 | 2027  | 1450 |
| Число переговорных пунктов<br>междугородной телефонной<br>связи        | 11   | 20    | 20   | 21    | 21   |
| Число междугородных<br>таксофонов                                      | 51   | 70    | 90   | 87    | 89   |

<sup>1)</sup> С 2001г. – в тыс. руб.

## 11. ПОТРЕБИТЕЛЬСКИЙ РЫНОК

Раздел представляет статистику розничного товарооборота и платных услуг населению.

**Розничный товарооборот** определяется как объем продажи товаров населению в торговой сети и сети общественного питания, а так же физическими лицами на вещевых, смешанных и продовольственных рынках.

Розничный товарооборот торговой сети и сети общественного питания является суммой розничного товарооборота организаций государственной и негосударственной формы собственности.

Объем продажи товаров на вещевых, смешанных, продовольственных рынках определяется на основе данных статистического наблюдения и материалов обследования бюджетов домашних хозяйств.

Динамику розничного товарооборота характеризуют индексы, которые исчисляются путем деления величины товарооборота за отчетный период, в текущих и сопоставимых ценах, на товарооборот базисного периода.

**Организованный сектор торговли** представляет собой реализацию товаров осуществляемую:

юридическими лицами, для которых торговая деятельность является основной – это магазины, аптеки, палатки, киоски, бензозаправочные станции, столовые, рестораны, кафе, буфеты, розничная сеть и сеть общественного питания;

юридическими лицами, для которых торговля не является основной деятельностью (реализация товаров непосредственно промышленными, сельскохозяйственными, строительными и другими организациями и учреждениями).

**Неорганизованный сектор торговли** представляет собой реализацию товаров физическими лицами в стихийно возникших местах или специально отведенных для торговли местах, а именно: на вещевых, смешанных, продовольственных рынках, на городских рынках сельскохозяйственной продукции.

**Распределение розничного товарооборота на продовольственные и непродовольственные товары** производится согласно « Товарному словарю » (номенклатура товаров, учитываемых в розничном товарообороте), разработанному в 1992 году Статистическим Комитетом СНГ совместно с Межрегиональной Ассоциацией « СТАТИНФОРМ ».

**Товарные запасы** на первое января каждого года в днях товарооборота исчислены к товарообороту розничной сети и сети общественного питания за декабрь отчетного года.

**Объем платных услуг населению** представляет собой выручку производителей услуг (в том числе натуроплату в денежном выражении) в размере средств, поступивших непосредственно от граждан, которым оказаны услуги, или от предприятий (организаций) в уплату за оказанные их работникам услуги. Этот объем формируется на основании данных, полученных по статистическим отчетам организаций и объёма услуг, предоставленного физическими лицами, досчитанного по данным обследования бюджетов домашних хозяйств.

**В объем бытовых услуг населению** включается стоимость всех услуг бытового характера, выполненных по индивидуальным заказам граждан и оплаченных ими, а также стоимость отдельных видов услуг, выполненных по заказам лечебно - профилактических и дошкольных учреждений, детских домов, школ-интернатов, интернатов и домов для престарелых и инвалидов.

**В розничной торговой сети, сети общественного питания и бытового обслуживания** населения учтены предприятия (организации), фактически работающие на отчетную дату, а также временно (не более 6 месяцев) не работающие в связи с ремонтом, инвентаризацией и другими причинами.

## 11.1. ОСНОВНЫЕ ПОКАЗАТЕЛИ РОЗНИЧНОЙ ТОРГОВЛИ

|  | 1999   | 2000   | 2001   | 2002    | 2003    |
|--|--------|--------|--------|---------|---------|
| Розничный товарооборот (в текущих ценах, организаций всех форм собственности и физических лиц рынков), млрд. руб. <sup>1)</sup>  | 187162 | 430015 | 807746 | 1144886 | 1490262 |
| Из общего объёма розничного товарооборота:   |        |        |        |         |         |
| розничная торговля   | 178126 | 411294 | 775684 | 1107691 | 1448315 |
| общественное питание   | 9036   | 18721  | 32062  | 37195   | 41947   |
| реализовано продовольственных товаров  | 107320 | 249930 | 440677 | 584227  | 754777  |
| реализовано непродовольственных товаров  | 79842  | 180085 | 367069 | 560659  | 735485  |
| организованный сектор  | 143184 | 244381 | 404923 | 575609  | 749252  |
| неорганизованный сектор  | 43978  | 185634 | 402823 | 569277  | 741010  |
| Число предприятий (организаций) розничной торговли и общественного питания (на конец года) - всего                               | 2247   | 2104   | 2318   | 2237    | 2233    |
| в том числе:   |        |        |        |         |         |
| розничная торговля   | 1707   | 1594   | 1714   | 1713    | 1708    |
| торговая площадь, тыс. м <sup>2</sup>  | 120,0  | 111,2  | 116,8  | 120,4   | 117,0   |
| общественное питание   | 540    | 510    | 604    | 524     | 525     |
| число мест, тыс.   | 33,8   | 30,3   | 30,6   | 31,1    | 30,8    |
| Товарные запасы в розничной торговле и общественном питании (без субъектов малого предпринимательства), млрд. руб. <sup>1)</sup> | 9656   | 17845  | 18005  | 18844   | 20499   |
| дней товарооборота   | 37     | 36     | 29     | 30      | 29      |
| Розничный товарооборот на душу населения - всего, млн. руб. <sup>2)</sup>  | 282    | 656    | 1248   | 1794    | 2370    |
| в том числе:   |        |        |        |         |         |
| реализовано продовольственных товаров  | 162    | 381    | 681    | 915     | 1201    |
| реализовано непродовольственных товаров  | 120    | 275    | 567    | 879     | 1169    |

<sup>1)</sup> С 2001г. – в тыс. руб.

<sup>2)</sup> С 2001г. – в руб.



**11.2. РАСПРЕДЕЛЕНИЕ РОЗНИЧНОГО ТОВАРООБОРОТА  
ПО ФОРМАМ СОБСТВЕННОСТИ**
(в текущих ценах, миллиардов рублей)<sup>1)</sup>

|   | 1999   | 2000   | 2001   | 2002    | 2003    |
|---|--------|--------|--------|---------|---------|
| <b>Розничный товароборот (оценка)</b>                                   |        |        |        |         |         |
| (включая общественное питание) - всего                                  | 187162 | 430015 | 807746 | 1144886 | 1490262 |
| в том числе по формам<br>собственности:                                 |        |        |        |         |         |
| государственная, муниципальная  | 69011  | 105814 | 151008 | 157494  | 174733  |
| негосударственная   | 118151 | 324201 | 656738 | 987392  | 1315529 |
| из нее:   |        |        |        |         |         |
| потребительская<br>кооперация   | 5332   | 11526  | 19058  | 20406   | 23124   |
| субъекты малого предпринимательства                                     | 68841  | 127041 | 234857 | 397709  | 551395  |
| физические лица рынков  | 43978  | 185634 | 402823 | 569277  | 741010  |
| <b>Розничный товароборот общественного<br/>питания (оценка) – всего</b> | 9036   | 18721  | 32062  | 37195   | 41947   |
| в том числе по формам<br>собственности:                                 |        |        |        |         |         |
| государственная, муниципальная  | 6366   | 12811  | 21611  | 21995   | 23167   |
| негосударственная   | 2670   | 5910   | 10451  | 15200   | 18780   |
| из нее:   |        |        |        |         |         |
| потребительская<br>кооперация   | 469    | 843    | 1362   | 1884    | 2250    |
| субъекты малого предпринимательства                                     | 2201   | 5067   | 9089   | 13316   | 16530   |

<sup>1)</sup> С 2001г. – в тыс. руб.

**СТРУКТУРА РОЗНИЧНОГО ТОВАРООБОРОТА ПО ФОРМАМ  
СОБСТВЕННОСТИ**

(в процентах к общему объёму)

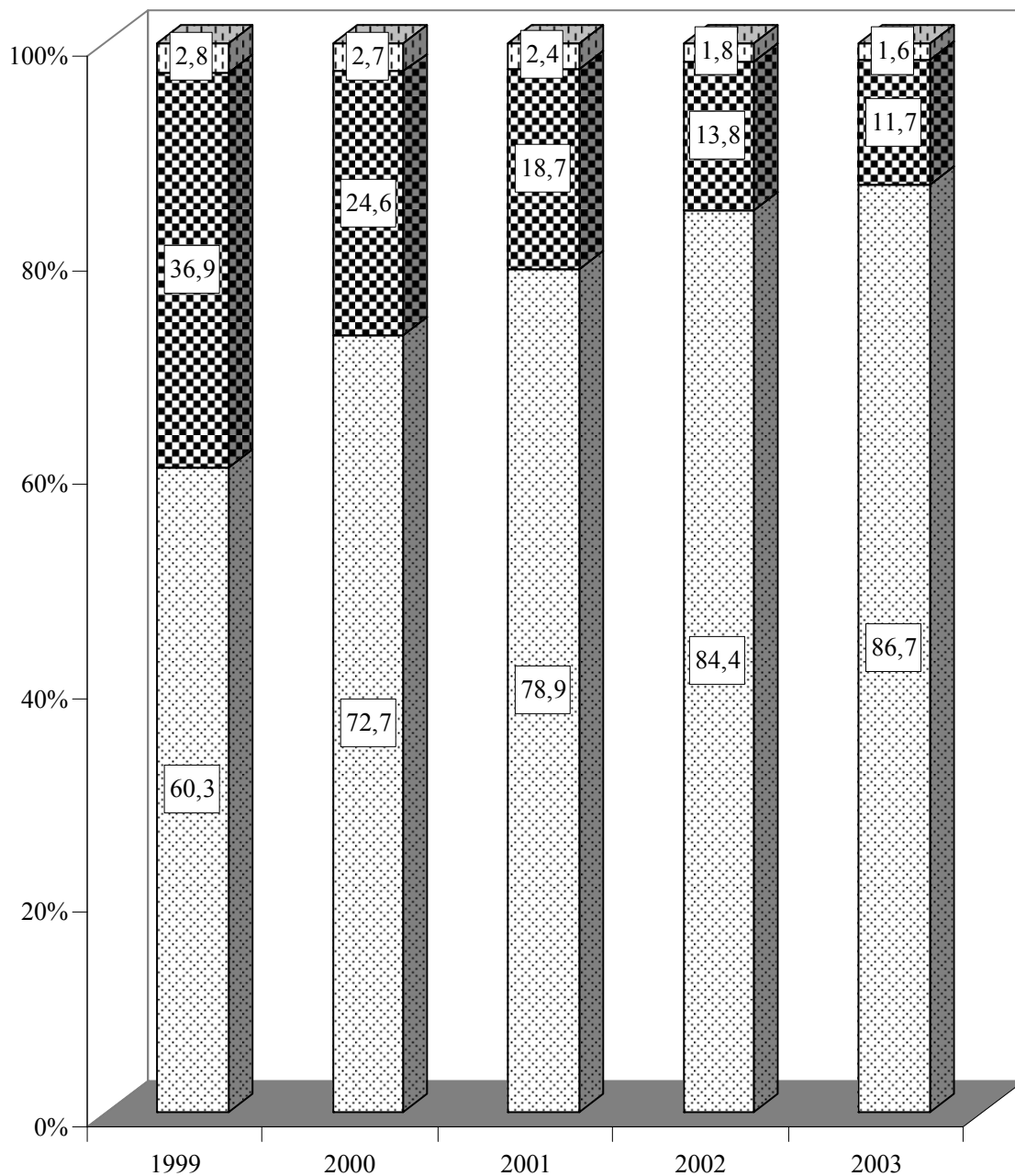

☐ Потребительская кооперация

▣ Предприятия с государственной и муниципальной формой собственности

▤ Субъекты малого предпринимательства и физические лица рынков

## 11.3. ИНДЕКСЫ РОЗНИЧНОГО ТОВАРООБОРОТА

| Годы  | Розничный<br>товарооборот - всего | в том числе        |                      |
|---|-----------------------------------|--------------------|----------------------|
|   |                                   | розничная торговля | общественное питание |
| <b>В текущих ценах, в процентах к предыдущему году</b>      |                                   |                    |                      |
| 1999  | 166,8                             | 166,9              | 164,0                |
| 2000  | 212,7                             | 213,4              | 198,7                |
| 2001  | 168,6                             | 168,3              | 175,3                |
| 2002  | 142,8                             | 143,9              | 117,0                |
| 2003  | 131,2                             | 131,8              | 113,5                |
| <b>В сопоставимых ценах, в процентах к предыдущему году</b> |                                   |                    |                      |
| 1999  | 81,7                              | 81,9               | 76,0                 |
| 2000  | 111,9                             | 112,2              | 106,1                |
| 2001  | 123,1                             | 123,0              | 123,9                |
| 2002  | 129,6                             | 130,8              | 100,7                |
| 2003  | 110,6                             | 111,4              | 87,9                 |

## 11.4. ТОВАРНАЯ СТРУКТУРА РОЗНИЧНОГО ТОВАРООБОРОТА

(в процентах к итогу)

|  | 1999 | 2000 | 2001 | 2002 | 2003 |
|--|------|------|------|------|------|
| <b>Всего</b>   | 100  | 100  | 100  | 100  | 100  |
| в том числе:   |      |      |      |      |      |
| продовольственные товары   | 57,3 | 58,1 | 54,6 | 51,0 | 50,6 |
| из них:  |      |      |      |      |      |
| продукты питания   | 47,9 | 50,8 | 48,3 | 44,7 | 44,2 |
| алкогольные напитки  | 9,4  | 7,3  | 6,3  | 6,3  | 6,4  |
| непродовольственные товары   | 42,7 | 41,9 | 45,4 | 49,0 | 49,4 |
| из них:  |      |      |      |      |      |
| товары культурно-бытового назначения   | 2,7  | 3,0  | 3,3  | 3,0  | 3,2  |
| предметы гардероба   | 18,4 | 19,1 | 20,1 | 20,8 | 21,4 |
| парфюмерно-косметические товары,<br>товары хозяйственного назначения,<br>прочие непродовольственные товары | 21,6 | 19,8 | 22,0 | 25,2 | 24,8 |

**11.5. СТРУКТУРА РЕАЛИЗАЦИИ ОТДЕЛЬНЫХ ПРОДОВОЛЬСТВЕННЫХ ТОВАРОВ**  
 (без субъектов малого предпринимательства, в процентах к итогу)

|  | 1999 | 2000 | 2001 | 2002 | 2003 |
|--|------|------|------|------|------|
| <b>Продовольственные товары – всего</b>            | 100  | 100  | 100  | 100  | 100  |
| в том числе:                                       |      |      |      |      |      |
| Мясо и мясопродукты                                | 10,5 | 20,8 | 17,8 | 18,4 | 21,1 |
| мясо и птица                                       | 5,9  | 8,0  | 8,2  | 8,4  | 8,6  |
| колбасные изделия                                  | 3,9  | 12,0 | 9,0  | 9,1  | 11,6 |
| Рыба и рыбопродукты                                | 1,8  | 1,8  | 1,1  | 1,3  | 1,2  |
| рыба и морепродукты пищевые                        | 0,9  | 1,1  | 0,4  | 0,4  | 0,4  |
| сельди   | 0,3  | 0,3  | 0,3  | 0,4  | 0,3  |
| Молоко и молочные продукты, сыр                    | 6,2  | 4,6  | 4,8  | 5,3  | 7,5  |
| Жиры   | 4,8  | 3,1  | 2,8  | 2,9  | 3,5  |
| масло животное                                     | 2,5  | 1,4  | 1,4  | 1,2  | 1,8  |
| масло растительное                                 | 1,7  | 1,2  | 1,0  | 1,2  | 1,2  |
| маргариновая продукция                             | 0,5  | 0,4  | 0,3  | 0,4  | 0,4  |
| Яйца   | 0,9  | 0,9  | 0,8  | 0,8  | 1,0  |
| Сахар  | 2,4  | 1,8  | 1,9  | 1,8  | 2,1  |
| Кондитерские изделия                               | 2,7  | 2,5  | 2,3  | 2,8  | 2,9  |
| Хлеб и хлебобулочные изделия                       | 16,2 | 16,5 | 25,4 | 19,1 | 23,3 |
| Хлебобулочные изделия                              | 7,5  | 5,7  | 4,7  | 3,5  | 5,1  |
| макаронные изделия                                 | 1,4  | 1,0  | 0,7  | 0,7  | 0,8  |
| крупа и бобовые                                    | 3,0  | 1,9  | 1,8  | 1,3  | 1,4  |
| мука   | 3,1  | 2,8  | 2,2  | 1,5  | 2,9  |
| Консервы плодоовощные, варенье, джем, повидло, мед | 3,8  | 2,0  | 2,3  | 2,2  | 2,6  |
| консервы овощные                                   | 1,8  | 1,2  | 1,2  | 1,1  | 1,1  |
| консервы фруктово – ягодные                        | 1,1  | 0,4  | 0,6  | 0,7  | 1,0  |
| Картофель, овощи, фрукты, бахча                    | 5,1  | 4,2  | 2,8  | 2,7  | 5,1  |
| картофель  | 2,4  | 1,9  | 1,1  | 1,0  | 1,7  |
| овощи  | 2,0  | 1,9  | 1,4  | 1,4  | 2,8  |
| плоды, ягоды, виноград, бахча                      | 0,7  | 0,4  | 0,3  | 0,3  | 0,6  |
| Безалкогольные напитки и мороженое                 | 1,9  | 1,5  | 3,5  | 3,5  | 3,7  |
| Алкогoльные напитки                                | 27,1 | 24,2 | 21,7 | 26,5 | 6,9  |
| Прочие продовольственные товары                    | 9,1  | 10,4 | 8,1  | 9,2  | 14,0 |

**11.6. СТРУКТУРА РЕАЛИЗАЦИИ АЛКОГОЛЬНЫХ И БЕЗАЛКОГОЛЬНЫХ НАПИТКОВ**

(без субъектов малого предпринимательства, в процентах к итогу)

|   | 1999 | 2000 | 2001 | 2002 | 2003 |
|---|------|------|------|------|------|
| <b>Алкогoльные напитки и пиво – всего</b>         | 100  | 100  | 100  | 100  | 100  |
| в том числе:                                      |      |      |      |      |      |
| водка и ликеро – водочные изделия                 | 53,5 | 38,5 | 64,2 | 31,6 | 33,6 |
| вино  | 6,6  | 20,8 | 15,0 | 11,7 | 6,6  |
| коньяк и коньячные напитки                        | 36,1 | 29,8 | 15,4 | 50,7 | 21,5 |
| шампанское и игристые вина                        | 2,6  | 4,2  | 3,2  | 1,2  | 3,0  |
| пиво  | 1,2  | 6,7  | 2,2  | 4,8  | 35,3 |
| <b>Безалкогольные напитки и мороженое – всего</b> | 100  | 100  | 100  | 100  | 100  |
| в том числе:                                      |      |      |      |      |      |
| безалкогольные напитки                            | 57,7 | 52,3 | 80,9 | 38,8 | 31,2 |
| минеральная вода                                  | 17,1 | 24,9 | 10,7 | 46,7 | 53,5 |
| мороженое   | 25,2 | 22,8 | 8,4  | 14,5 | 15,3 |

**11.7. СТРУКТУРА РЕАЛИЗАЦИИ ОТДЕЛЬНЫХ  
НЕПРОДОВОЛЬСТВЕННЫХ ТОВАРОВ**  
(без субъектов малого предпринимательства, в процентах к итогу)

|  | 1999 | 2000 | 2001 | 2002 | 2003 |
|--|------|------|------|------|------|
| <b>Непродовольственные товары – всего</b>  | 100  | 100  | 100  | 100  | 100  |
| в том числе:   |      |      |      |      |      |
| Ткани  | 17,6 | 17,1 | 14,1 | 18,9 | 33,6 |
| шелковые ткани   | 1,9  | 5,0  | 3,6  | 0,4  | 0,3  |
| хлопчатобумажные ткани   | 15,5 | 12,0 | 10,5 | 18,5 | 33,3 |
| Одежда, белье, меха, головные уборы  | 17,0 | 13,9 | 13,9 | 20,0 | 14,7 |
| одежда   | 16,9 | 13,9 | 13,9 | 19,9 | 14,7 |
| меха   | 0,1  | 0,0  | 0,0  | 0,1  | 0,0  |
| головные уборы   | 0,0  | 0,0  | 0,0  | 0,0  | 0,0  |
| Трикотажные и чулочно–носочные изделия   | 2,5  | 1,8  | 1,6  | 1,7  | 1,0  |
| верхний трикотаж   | 1,6  | 1,0  | 0,8  | 0,9  | 0,5  |
| чулочно–носочные изделия   | 0,3  | 0,4  | 0,3  | 0,2  | 0,2  |
| Обувь  | 12,7 | 17,8 | 10,1 | 8,0  | 9,5  |
| обувь кожаная и комбинированная  | 12,6 | 17,8 | 10,1 | 7,9  | 9,5  |
| обувь резиновая  | 0,1  | 0,0  | 0,0  | 0,0  | 0,0  |
| Галантерея, мыло, синтетические моющие средства, парфюмерно–косметические товары | 3,2  | 4,9  | 9,6  | 2,5  | 1,7  |
| мыло туалетное и хозяйственное   | 0,5  | 0,5  | 0,4  | 0,3  | 0,3  |
| синтетические моющие средства  | 0,7  | 1,4  | 0,9  | 0,9  | 0,5  |
| парфюмерно–косметические товары  | 0,9  | 1,1  | 7,3  | 0,7  | 0,5  |
| Посуда   | 3,0  | 3,0  | 2,6  | 2,4  | 1,9  |
| фарфоро–фаянсовая  | 0,7  | 1,0  | 0,6  | 0,6  | 0,3  |
| металлическая  | 2,0  | 1,7  | 1,6  | 1,6  | 1,4  |
| Культтовары  | 3,6  | 2,0  | 2,5  | 2,3  | 2,1  |
| телерадиотовары  | 0,4  | 0,3  | 0,2  | 0,4  | 0,2  |
| музыкальные товары   | 0,0  | 0,0  | 0,0  | 0,0  | 0,0  |
| часы   | 0,3  | 0,2  | 0,2  | 0,1  | 0,1  |
| игрушки  | 0,6  | 0,3  | 0,3  | 0,2  | 0,1  |
| велосипеды и мотоциклы   | 0,1  | 0,1  | 0,0  | 0,1  | 0,0  |
| автомобили и запчасти к ним  | 2,0  | 0,5  | 1,3  | 1,3  | 1,5  |
| Ювелирные изделия  | 2,4  | 2,5  | 0,9  | 0,9  | 0,9  |
| Строительные товары  | 1,1  | 0,7  | 0,6  | 0,8  | 0,5  |
| Электротовары  | 3,2  | 2,5  | 3,8  | 6,3  | 11,6 |
| Табачные изделия   | 0,6  | 0,8  | 0,7  | 0,8  | 0,6  |
| Мебель   | 2,5  | 1,7  | 1,8  | 1,1  | 0,8  |
| Ковры и ковровые изделия   | 0,2  | 0,3  | 0,0  | 0,0  | 0,0  |
| Школьно – письменные принадлежности и канцелярские товары                        | 1,4  | 1,7  | 1,6  | 1,4  | 1,1  |
| Бумажно–беловые товары   | 0,5  | 0,8  | 0,5  | 0,4  | 0,4  |
| Прочие непродовольственные товары  | 28,5 | 28,5 | 35,7 | 32,5 | 19,6 |

## 11.8. СЕТЬ ОРГАНИЗАЦИЙ РОЗНИЧНОЙ ТОРГОВЛИ

(на конец года)

|   | 1999  | 2000  | 2001  | 2002  | 2003  |
|---|-------|-------|-------|-------|-------|
| <b>Число магазинов</b>  | 1194  | 1159  | 1251  | 1257  | 1269  |
| Их торговая площадь, тыс. м <sup>2</sup>                            | 120,0 | 111,2 | 116,8 | 120,4 | 117,0 |
| в том числе:  |       |       |       |       |       |
| государственная торговля  |       |       |       |       |       |
| число магазинов   | 415   | 425   | 393   | 285   | 248   |
| торговая площадь, тыс. м <sup>2</sup>                               | 49,3  | 48,8  | 45,9  | 31,1  | 19,5  |
| негосударственная торговля  |       |       |       |       |       |
| число магазинов   | 779   | 734   | 858   | 972   | 1021  |
| торговая площадь, тыс. м <sup>2</sup>                               | 70,6  | 62,4  | 70,9  | 89,3  | 97,5  |
| из них:   |       |       |       |       |       |
| потребительская кооперация  |       |       |       |       |       |
| число магазинов   | 227   | 232   | 239   | 227   | 209   |
| торговая площадь, тыс. м <sup>2</sup>                               | 21,6  | 22,0  | 21,7  | 20,7  | 18,3  |
| <b>Число палаток, киосков</b>                                       | 513   | 435   | 463   | 456   | 439   |
| в том числе:  |       |       |       |       |       |
| государственная торговля  | 200   | 193   | 163   | 150   | 136   |
| негосударственная торговля  | 313   | 242   | 300   | 306   | 303   |
| из них:   |       |       |       |       |       |
| потребительская кооперация  | 15    | 13    | 16    | 20    | 15    |
| Торговая площадь в расчете на<br>1 магазин – всего, м <sup>2</sup>  | 101   | 96    | 93    | 96    | 92    |
| Торговая площадь в расчете на<br>10000 жителей, тыс. м <sup>2</sup> | 1,8   | 1,7   | 1,8   | 1,9   | 1,9   |

## 11.9. СЕТЬ ОРГАНИЗАЦИЙ ОБЩЕСТВЕННОГО ПИТАНИЯ

(на конец года)

|   | 1999 | 2000 | 2001 | 2002 | 2003 |
|---|------|------|------|------|------|
| <b>Число организаций общественного питания</b>                    | 540  | 510  | 604  | 524  | 525  |
| в них мест, тыс.  | 34,1 | 30,3 | 30,6 | 31,1 | 30,8 |
| государственная торговля  |      |      |      |      |      |
| число организаций   | 330  | 317  | 313  | 231  | 206  |
| в них мест, тыс.  | 24,9 | 22,4 | 21,6 | 17,0 | 16,3 |
| негосударственная торговля  |      |      |      |      |      |
| число организаций   | 216  | 193  | 291  | 293  | 319  |
| в них мест, тыс.  | 9,2  | 7,9  | 9,0  | 14,1 | 14,5 |
| в том числе:  |      |      |      |      |      |
| потребительская кооперация  |      |      |      |      |      |
| число организаций   | 63   | 62   | 62   | 60   | 56   |
| в них мест, тыс.  | 4,3  | 4,5  | 4,6  | 4,7  | 4,3  |
| Число мест в расчете на одну организацию<br>общественного питания | 63   | 59   | 51   | 59   | 59   |
| Число мест в расчете на 10000 жителей                             | 514  | 461  | 473  | 488  | 490  |

**11.10. ОСНОВНЫЕ ПОКАЗАТЕЛИ  
ПО ПЛАТНЫМ УСЛУГАМ НАСЕЛЕНИЮ**

|  | 1999  | 2000   | 2001   | 2002   | 2003   |
|--|-------|--------|--------|--------|--------|
| <b>Общий объем платных услуг населению</b> (в текущих ценах)   |       |        |        |        |        |
| млрд. руб. <sup>1)</sup>   | 57798 | 131405 | 196634 | 238332 | 320613 |
| в процентах к предыдущему году<br>(в сопоставимых ценах)   | 92,6  | 88,1   | 99,0   | 88,9   | 99,8   |
| в том числе:   |       |        |        |        |        |
| бытовые услуги населению   |       |        |        |        |        |
| млрд. руб. <sup>1)</sup>   | 6055  | 11489  | 14136  | 22015  | 28666  |
| в процентах к предыдущему году<br>(в сопоставимых ценах)   | 93,7  | 94,6   | 91,0   | 117,8  | 102,0  |
| Число организаций бытового обслуживания на конец года<br>(включая ателье, мастерские и приемные пункты при ателье) | 498   | 482    | 497    | 412    | 400    |
| Объем платных услуг в расчете на одного жителя, млн.руб. <sup>2)</sup>   | 87    | 200    | 304    | 374    | 510    |
| Объем бытовых услуг в расчете на одного жителя, млн. руб. <sup>2)</sup>  | 9     | 18     | 22     | 35     | 46     |

**11.11. РАСПРЕДЕЛЕНИЕ ОБЪЕМА ПЛАТНЫХ УСЛУГ НАСЕЛЕНИЮ  
ПО ФОРМАМ СОБСТВЕННОСТИ**  
(в текущих ценах, миллиардов рублей <sup>1)</sup>)

|  | 1999  | 2000   | 2001   | 2002   | 2003   |
|--|-------|--------|--------|--------|--------|
| <b>Общий объем платных услуг</b><br>(включая объем бытовых услуг) –<br>всего | 57798 | 131405 | 196634 | 238332 | 320613 |
| в том числе по формам<br>собственности:                                      |       |        |        |        |        |
| государственная, муниципальная   | 46222 | 98839  | 116443 | 132634 | 140649 |
| негосударственная  | 11576 | 32566  | 80191  | 105698 | 179964 |
| из нее:  |       |        |        |        |        |
| организации  | 3407  | 15797  | 61413  | 89070  | 157596 |
| физические лица  | 8169  | 16769  | 18778  | 16628  | 22368  |
| <b>Общий объем бытовых услуг - всего</b>                                     | 6055  | 11489  | 14136  | 22015  | 28666  |
| в том числе по формам<br>собственности:                                      |       |        |        |        |        |
| государственная, муниципальная   | 4195  | 8578   | 7761   | 9235   | 9536   |
| негосударственная  | 1860  | 2911   | 6375   | 12780  | 19130  |
| из нее:  |       |        |        |        |        |
| организации  | 1144  | 1394   | 5009   | 11244  | 17130  |
| физические лица  | 716   | 1517   | 1366   | 1536   | 2000   |

<sup>1)</sup> С 2001г. – в тыс. руб.

<sup>2)</sup> С 2001г. – в руб.

**СТРУКТУРА ПЛАТНЫХ УСЛУГ НАСЕЛЕНИЮ**

(в процентах к итогу)

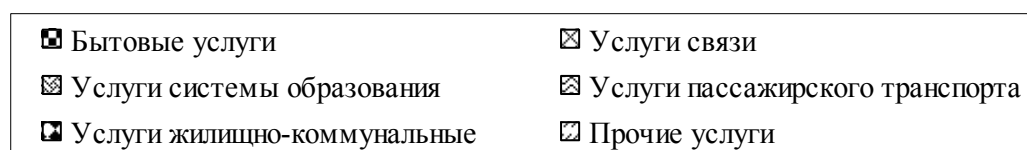
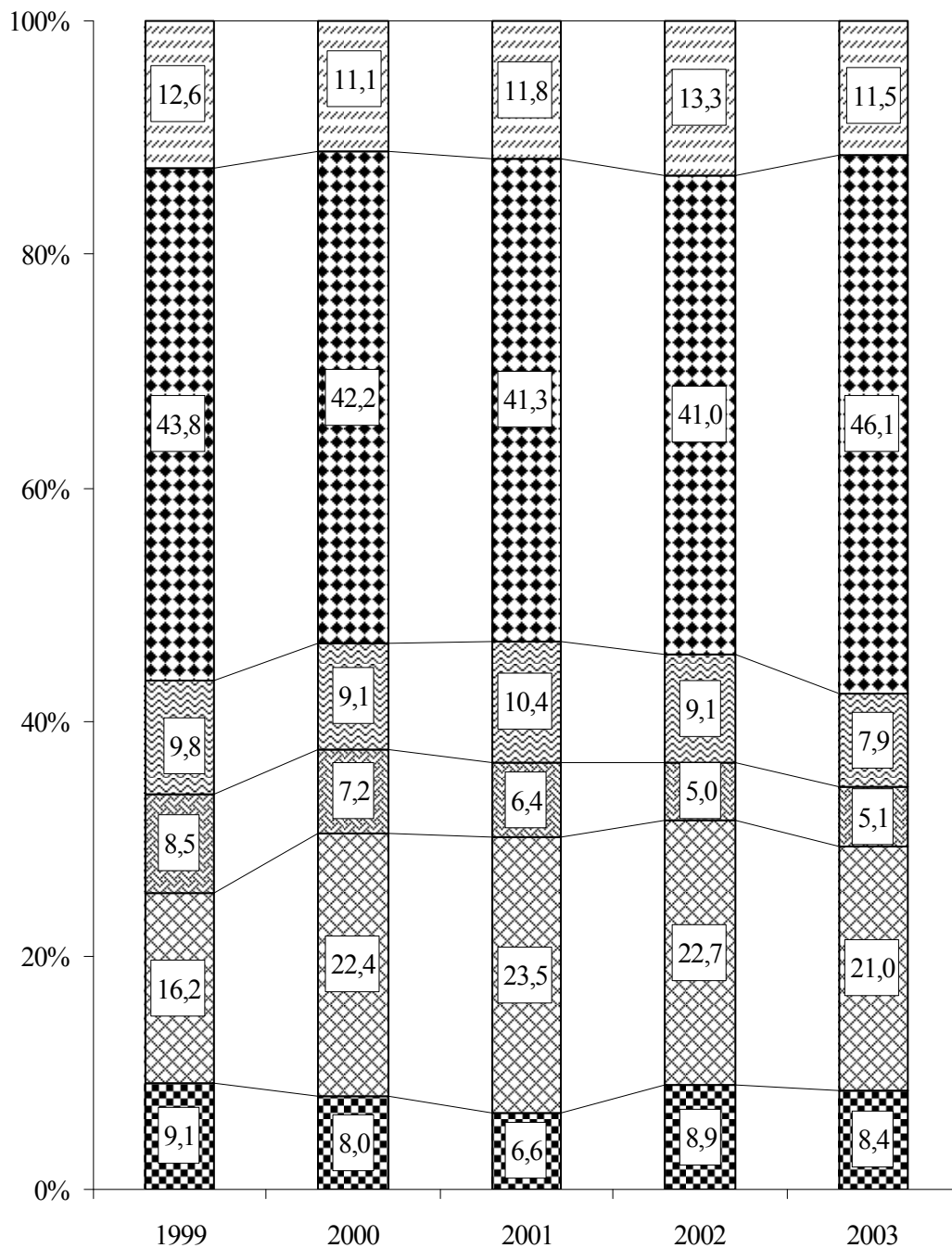



**11.12. СТРУКТУРА ПЛАТНЫХ УСЛУГ НАСЕЛЕНИЮ <sup>1)</sup>**

(в процентах к итогу)

|  | 1999 | 2000 | 2001 | 2002 | 2003 |
|--|------|------|------|------|------|
| <b>Платные услуги - всего</b>                | 100  | 100  | 100  | 100  | 100  |
| в том числе:                                 |      |      |      |      |      |
| бытовые                                      | 9,1  | 8,0  | 6,6  | 8,9  | 8,4  |
| пассажирского транспорта                     | 9,8  | 9,1  | 10,4 | 9,1  | 7,9  |
| связи  | 16,2 | 22,4 | 23,5 | 22,7 | 21,0 |
| жилищно-коммунального хозяйства              | 43,8 | 42,2 | 41,3 | 41,0 | 46,0 |
| по содержанию детей в дошкольных учреждениях | 1,1  | 0,8  | 1,0  | 1,7  | 1,0  |
| культуры                                     | 0,6  | 0,5  | 0,5  | 0,4  | 0,4  |
| туристско-экскурсионные                      | 0,0  | 0,0  | 0,0  | 0,0  | 0,0  |
| физической культуры и спорта                 | 0,0  | 0,0  | 0,0  | 0,0  | 0,0  |
| здравоохранения                              | 2,1  | 1,6  | 2,4  | 2,6  | 2,7  |
| санаторно-курортные и оздоровительные        | 2,2  | 2,1  | 2,3  | 2,2  | 1,8  |
| правового характера и учреждений банка       | 2,3  | 1,7  | 1,6  | 1,1  | 2,2  |
| услуги рынков                                | 2,3  | 2,4  | 2,1  | 2,1  | 1,9  |
| системы образования                          | 8,5  | 7,2  | 6,4  | 5,0  | 5,1  |
| ветеринарные услуги                          | 0,6  | 0,4  | 0,4  | 0,5  | 0,6  |
| другие виды услуг                            | 1,4  | 1,6  | 1,5  | 2,7  | 1,0  |

**11.13. СТРУКТУРА БЫТОВЫХ УСЛУГ НАСЕЛЕНИЮ <sup>1)</sup>**

(в процентах к итогу)

|  | 1999 | 2000 | 2001 | 2002 | 2003 |
|--|------|------|------|------|------|
| <b>Бытовые услуги - всего</b>  | 100  | 100  | 100  | 100  | 100  |
| в том числе:   |      |      |      |      |      |
| ремонт обуви и индивид. пошив обуви  | 0,7  | 0,7  | 0,8  | 0,8  | 0,8  |
| ремонт и индивид. пошив одежды   | 4,4  | 2,8  | 3,1  | 2,5  | 2,8  |
| инд. пошив и вязка трикотажных изделий                                       | 0,0  | 0,0  | 0,0  | 0,1  | 0,1  |
| ремонт бытовых машин и приборов, ремонт и изготовление металлоизделий        | 6,4  | 4,4  | 5,0  | 3,6  | 3,1  |
| ремонт и техобслуживание транспортных средств, принадлежащих гражданам       | 9,6  | 10,0 | 8,7  | 9,7  | 8,0  |
| ремонт и изготовление мебели   | 0,4  | 1,9  | 1,1  | 0,8  | 0,6  |
| химическая чистка и крашение   | 1,9  | 1,3  | 1,4  | 1,4  | 1,5  |
| услуги прачечных   | 10,7 | 8,8  | 4,6  | 2,7  | 1,5  |
| ремонт и строительство жилищ (квартир)                                       | 2,1  | 1,3  | 2,8  | 4,0  | 5,3  |
| услуги фотографий и фотокинолабораторий                                      | 1,0  | 1,1  | 1,0  | 0,8  | 0,8  |
| услуги бань и душей  | 1,8  | 0,6  | 0,9  | 0,5  | 0,7  |
| услуги парикмахерских  | 7,9  | 6,1  | 6,4  | 6,4  | 6,7  |
| услуги прокатных пунктов   | 0,9  | 0,7  | 0,8  | 0,7  | 0,5  |
| транспортные услуги  | 8,5  | 6,0  | 6,7  | 4,9  | 3,8  |
| ритуальные услуги  | 6,0  | 6,1  | 8,4  | 6,9  | 5,8  |
| газификация и подключение к сети водоснабжения домов индивидуального сектора | 17,4 | 31,6 | 27,5 | 41,0 | 46,2 |
| другие виды услуг  | 20,3 | 16,6 | 20,8 | 13,2 | 11,8 |

<sup>1)</sup> Без объемов услуг, оказанных субъектами малого предпринимательства и физическими лицами.

## 12. ФИНАНСЫ И КРЕДИТ

### 12.1. ГОСУДАРСТВЕННЫЕ ФИНАНСЫ

Информационная база статистики государственных финансов сформирована на основании отчетов по использованию республиканского и местных бюджетов, представляемых Бюджетным управлением ПМР и Казначейством ПМР.

**Государственный бюджет** - это основной финансовый план формирования и расходования денежных средств для обеспечения функций органов государственной власти. Государственный бюджет объединяет республиканский бюджет и местные бюджеты.

**Доходы Государственного бюджета** включают общегосударственные и местные налоги, сборы и пошлины. К важнейшим общегосударственным налогам относятся: налог на доходы, налог на добавленную стоимость, акцизы, налог на прибыль, платежи в Экологический фонд, подоходный налог.

**Налог на доходы** - представляет собой форму изъятия в Государственный бюджет республики части всех оборотов от реализации продукции, товаров (работ, услуг) в стоимостном выражении и является совокупным налогом на доходы, созданным на всех стадиях процесса производства и реализации товаров, работ, услуг.

**Налог на добавленную стоимость** - объектом обложения налогом является стоимость, которую предприятие (как в сфере производства, так и обращения) добавляет к стоимости сырья, материалов при производстве и реализации продукции, выполнении работ и оказании услуг.

**Акцизы** - косвенные налоги, включаемые в цену товара и оплачиваемые покупателем. Акцизами облагаются товары, имеющие по специфике своих свойств высокие цены и устойчивый спрос. Законодательство устанавливает порядок обложения акцизами на шины, винно-водочную продукцию, пиво, табачные, ювелирные, меховые, ковры и ковровые изделия, одежду из натуральной кожи.

**Доходы от внешнеэкономической деятельности** включают в себя:

доходы от импортных операций;

экспортные пошлины;

поступления по государственным кредитам, полученным от правительств иностранных государств;

поступления по долгосрочным кредитам, полученных от иностранных банков;

поступления в связи с осуществлением таможенного контроля;

плата за проведение таможенных процедур;

прочие поступления.

**Расходы Государственного бюджета** - это распределение денежных средств государства и их использование по отраслевому, целевому и территориальному назначению.

**Расходы на финансирование народного хозяйства** - это расходы на отрасли материального производства, жилищно-коммунального хозяйства, бытового обслуживания населения. Основная масса бюджетных ресурсов направляется на финансирование капитальных вложений в государственном секторе экономики и выдачу предприятиям разного вида дотаций.

**Расходы на финансирование социально-культурных мероприятий** позволяют государству развивать систему образования, финансировать культуру, удовлетворять минимальные потребности населения в медицинском обслуживании, осуществлять социальную защиту граждан, повышать уровень их социального обеспечения.

**Бюджетный дефицит** - величина превышения расходов бюджета над его доходами.

**Бюджетный профицит** - величина превышения доходов бюджета над его расходами.

**Внебюджетные фонды** - финансовые ресурсы, не входящие в состав государственного бюджета, которые формируются на основе налоговых отношений и направляются на целевые государственные или отраслевые нужды.

**12.1.1. ГОСУДАРСТВЕННЫЙ БЮДЖЕТ**  
(в текущих ценах; миллиардов рублей)

|   | 1999   | 2000   | 2001   | 2002   | 2003   |
|---|--------|--------|--------|--------|--------|
| <b>Доходы - всего</b>   | 211883 | 260265 | 361270 | 312039 | 415817 |
| в том числе:  |        |        |        |        |        |
| налог на доходы   | -      | -      | 102655 | 102348 | 151222 |
| налог на добавленную стоимость  | 36471  | 45386  | 7005   | -568   | 549    |
| налог на прибыль  | 24462  | 37505  | 8282   | 469    | 493    |
| акцизы  | 5911   | 11668  | 52170  | 33680  | 39941  |
| походный налог  | 16871  | 26065  | 51735  | 59149  | 78111  |
| административные сборы и платежи  | 1280   | 2305   | 4089   | 7272   | 11458  |
| налог на международную торговлю   | 3480   | 7277   | 18571  | 28290  | 46284  |
| прочие доходы   | 123408 | 130059 | 116763 | 81399  | 87759  |
| <b>Расходы - всего</b>  | 216471 | 278454 | 392398 | 407361 | 524504 |
| в том числе:  |        |        |        |        |        |
| на народное хозяйство   | 26462  | 30306  | 38343  | 28905  | 29795  |
| на социально-культурные мероприятия   | 79707  | 108413 | 200735 | 210383 | 279389 |
| из них на:  |        |        |        |        |        |
| образование   | 40983  | 58851  | 107720 | 103842 | 135979 |
| культуру, искусство, религию и спорт  | 3114   | 5206   | 12468  | 12093  | 15700  |
| здравоохранение   | 23762  | 31020  | 46098  | 45686  | 55719  |
| социальное обеспечение  | 10676  | 12078  | 32942  | 46590  | 69549  |
| науку   | 1172   | 1258   | 1507   | 2172   | 2442   |
| на содержание правоохранительных органов, органов государственной власти и управления | 36200  | 44832  | 52112  | 61081  | 85742  |
| прочие расходы  | 74102  | 94903  | 101208 | 106992 | 129578 |
| <b>Дефицит бюджета</b>  | 4588   | 18189  | 31128  | 95322  | 108687 |

<sup>1)</sup> С 2001г. – в тыс. руб.

**12.1.2. СТРУКТУРА ДОХОДОВ И РАСХОДОВ  
ГОСУДАРСТВЕННОГО БЮДЖЕТА**  
(в процентах к итогу)

|  | 1999 | 2000 | 2001 | 2002 | 2003 |
|--|------|------|------|------|------|
| <b>Доходы - всего</b>  | 100  | 100  | 100  | 100  | 100  |
| в том числе:   |      |      |      |      |      |
| налог на доходы  | -    | -    | 28,4 | 32,8 | 36,4 |
| налог на добавленную стоимость   | 17,2 | 17,4 | 2,0  | -    | 0,1  |
| налог на прибыль   | 11,5 | 14,4 | 2,3  | 0,1  | 0,1  |
| акцизы   | 2,8  | 4,5  | 14,5 | 10,8 | 9,6  |
| подходный налог  | 8,0  | 10,0 | 14,3 | 19,0 | 18,8 |
| административные сборы и платежи   | 0,6  | 0,9  | 1,1  | 2,3  | 2,8  |
| налог на международную торговлю  | 1,7  | 2,8  | 5,1  | 9,1  | 11,1 |
| прочие налоги  | 58,2 | 50,0 | 32,3 | 26,1 | 21,1 |
| <b>Расходы - всего</b>   | 100  | 100  | 100  | 100  | 100  |
| в том числе:   |      |      |      |      |      |
| на народное хозяйство  | 12,2 | 10,9 | 9,8  | 7,1  | 5,7  |
| на социально-культурные мероприятия  | 36,8 | 38,9 | 51,1 | 51,6 | 53,3 |
| из них на:   |      |      |      |      |      |
| образование  | 18,9 | 21,1 | 27,4 | 25,5 | 25,9 |
| культуру, искусство, религию и спорт   | 1,5  | 1,9  | 3,2  | 3,0  | 3,0  |
| здравоохранение  | 11,0 | 11,1 | 11,7 | 11,2 | 10,6 |
| социальное обеспечение   | 4,9  | 4,3  | 8,4  | 11,4 | 13,3 |
| науку  | 0,5  | 0,5  | 0,4  | 0,5  | 0,5  |
| на содержание правоохранительных органов,<br>государственной власти и управления | 16,7 | 16,1 | 13,3 | 15,0 | 16,3 |
| прочие расходы   | 34,3 | 34,1 | 25,8 | 26,3 | 24,7 |

**12.1.3. ПОСТУПЛЕНИЕ И РАСХОДОВАНИЕ СРЕДСТВ  
ПЕНСИОННОГО ФОНДА**  
(в миллиардах рублей)<sup>1)</sup>

|   | 1999    | 2000    | 2001   | 2002   | 2003   |
|---|---------|---------|--------|--------|--------|
| <b>Остаток средств на начало года</b>                     | 557,6   | 1490,0  | 3,75   | 3,92   | 1,19   |
| <b>Поступление</b>  | 48063,8 | 82094,0 | 158,31 | 205,97 | 259,1  |
| в том числе:  |         |         |        |        |        |
| страховые взносы организаций                              | 46183,8 | 80768,0 | 150,09 | 166,51 | 206,28 |
| средства республиканского бюджета                         | 580,0   | 50,0    | 7,25   | 24,38  | 31,42  |
| средства госфонда занятости населения                     | 91,5    | 235,0   | 0,43   | 0,42   | 0,53   |
| прочие доходы   | 1208,5  | 1041,0  | 0,54   | 14,66  | 20,87  |
| <b>Расходование</b>                                       | 47131,5 | 79833,0 | 158,14 | 208,71 | 234,62 |
| в том числе на:   |         |         |        |        |        |
| финансирование выплат<br>государственных пенсий и пособий | 46002,1 | 77960,0 | 155,24 | 205,22 | 224,63 |
| прочие расходы  | 1129,4  | 1873,0  | 2,90   | 3,49   | 9,99   |

<sup>1)</sup> С 2001г. – в млн. руб.

**СТРУКТУРА ДОХОДОВ  
ГОСУДАРСТВЕННОГО БЮДЖЕТА В 2003 ГОДУ**  
(в процентах)

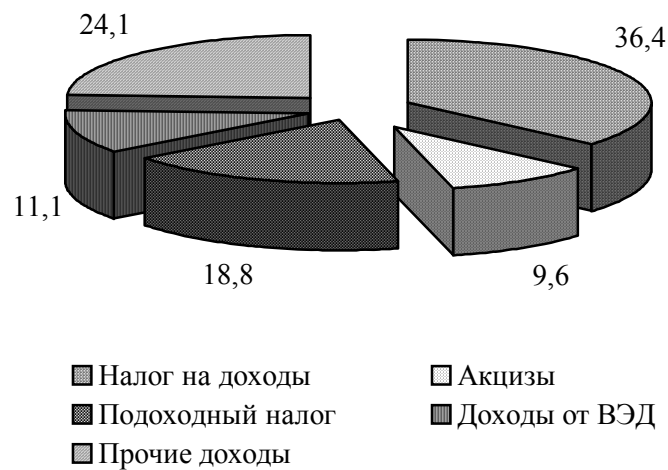

**СТРУКТУРА РАСХОДОВ  
ГОСУДАРСТВЕННОГО БЮДЖЕТА В 2003 ГОДУ**  
(в процентах)

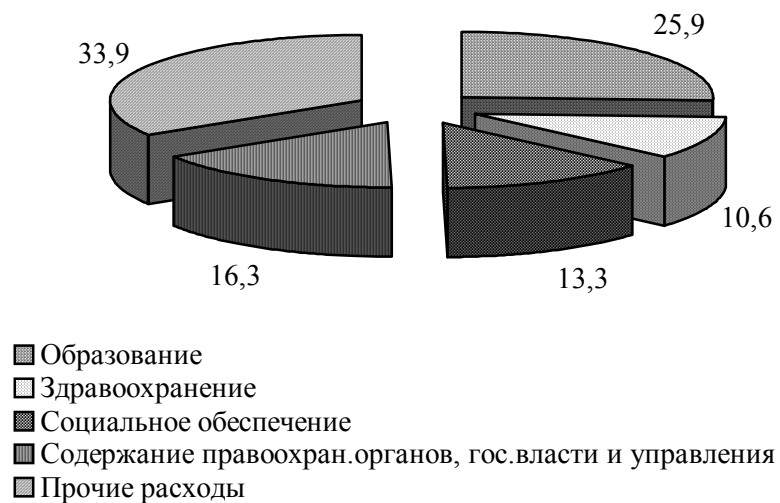

**12.1.4. ПОСТУПЛЕНИЕ И РАСХОДОВАНИЕ СРЕДСТВ  
ГОСУДАРСТВЕННОГО ФОНДА ЗАНЯТОСТИ НАСЕЛЕНИЯ**  
(в миллионах рублей)<sup>1)</sup>

|  | 1999    | 2000    | 2001   | 2002   | 2003   |
|--|---------|---------|--------|--------|--------|
| <b>Остаток средств на начало года</b>  | 76584   | 109743  | 289,5  | 869,1  | 816,4  |
| <b>Поступление</b>   | 984019  | 1988837 | 4559,1 | 4534,5 | 4737,8 |
| в том числе:   |         |         |        |        |        |
| обязательные отчисления в размере 1% (с 01.01.2001 г. - ставка единого социального налога в части, отнесенного на формирование Государственного фонда содействия занятости в размере 1%) | 942952  | 1901426 | 4400,1 | 4393,0 | 4436,5 |
| прочие доходы и поступления, всего   | 41067   | 87411   | 159,0  | 141,5  | 301,3  |
| Дотации на покрытие дефицита бюджета ЦЗН за счет средств республиканской части   | 394447  | 429579  | 323,2  | 396,6  | 1245,9 |
| <b>Всего доходов с учетом перехода остатков</b>  | 1455050 | 2528159 | 5171,8 | 5800,2 | 6800,1 |
| <b>Расходование</b>  | 1345307 | 2238702 | 4302,7 | 4983,8 | 6378,0 |
| в том числе на:  |         |         |        |        |        |
| Отчисления страховых взносов в Республиканский фонд 45%  | 414569  | 855642  | 1980,3 | 1967,7 | 1996,5 |
| Программа активной политики занятости - всего  | 69928   | 152053  | 368,0  | 737,0  | 1071,3 |
| в том числе:   |         |         |        |        |        |
| профессиональное обучение  | 36335   | 46890   | 125,1  | 182,0  | 171,4  |
| выплата стипендий  | 8267    | 12542   | 37,6   | 86,7   | 76,7   |
| организация и сохранение рабочих мест - всего  | 25326   | 92621   | 205,3  | 468,3  | 823,2  |
| в том числе:   |         |         |        |        |        |
| организация и сохранение рабочих мест  | 20000   | 82000   | 160,0  | 345,0  | 621,0  |
| организация занятости молодежи «Молодежная практика»   | 5326    | 10621   | 19,6   | 32,2   | 29,8   |
| организация общественных работ   | -       | -       | 25,7   | 91,1   | 172,4  |
| Программа материальной поддержки безработных - всего   | 609344  | 851804  | 1385,5 | 1608,0 | 2605,5 |
| в том числе:   |         |         |        |        |        |
| выплаты пособий по безработице   | 425964  | 519711  | 832,1  | 1037,7 | 1704,4 |
| выплаты компенсаций безработным и их иждивенцам  | 69270   | 60067   | 69,3   | 80,1   | 310,7  |
| материальная помощь  | 449     | 508     | 2,5    | 11,9   | 16,1   |
| выплаты досрочных пенсий всего   | 100985  | 232951  | 439,2  | 403,7  | 542,2  |
| расходы, связанные с обслуживанием безработных   | 12676   | 38567   | 42,4   | 74,6   | 32,1   |
| Программа информационного обеспечения занятости  | 27439   | 26375   | 118,5  | 118,4  | 65,7   |
| Содержание службы занятости  | 217696  | 338576  | 448,6  | 550,3  | 638,2  |
| Платежи в бюджет   | 635     | 12787   | 0,8    | 2,0    | 0,8    |
| Прочие расходы   | 5696    | 1465    | 1,0    | 0,4    | 0,0    |
| <b>Остаток средств на конец года</b>   | 109743  | 289457  | 869,1  | 816,4  | 422,2  |

<sup>1)</sup> С 2001г. – в тыс. руб.

## 12. 2. ФИНАНСОВЫЕ РЕЗУЛЬТАТЫ И ПЛАТЕЖЕСПОСОБНОСТЬ ОРГАНИЗАЦИЙ

Статистика финансов организаций содержит показатели, отражающие результаты финансовой деятельности, платежеспособность и состояние расчетов в организациях всех форм собственности. Сбор данных осуществляется на основе форм государственной статистической и бухгалтерской отчетности.

**Результат от обычных видов деятельности** определяется как разница между доходом от реализации продукции и себестоимостью реализованной продукции (работ, услуг), коммерческими и управленческими расходами.

**Результат от финансово-хозяйственной деятельности (прибыль (убыток))** – совокупный финансовый результат, складывающийся из результата от обычных видов деятельности и доходов от операций с долгосрочными и текущими активами, доходов от операционных и внереализационных операций, уменьшенных на сумму расходов по этим операциям.

**Прибыль (убыток) до налогообложения** – результат от финансово-хозяйственной деятельности (балансовая прибыль или убыток), скорректированный на сумму чрезвычайных доходов и расходов.

**Рентабельность организаций** характеризует эффективность их деятельности.

**Рентабельность реализованной продукции** отраслей рассчитывается как отношение результата от обычных видов деятельности к полной себестоимости реализованной продукции (работ, услуг).

**Дебиторская задолженность** - задолженность по расчетам с дебиторами за товары, работы и услуги по полученным векселям, с дочерними предприятиями, с бюджетом, с персоналом по прочим операциям (включает задолженность работников предприятия по предоставленным им ссудам и займам за счет средств этого предприятия или банковского кредита), с прочими дебиторами (включает задолженность подотчетных лиц, авансы, выданные поставщикам и подрядчикам с учетом сумм, уплаченных другим предприятиям, авансов по предстоящим расчетам).

**Кредиторская задолженность** - задолженность по расчетам с кредиторами за товары, работы и услуги, в том числе задолженность поставщикам и подрядчикам за поступившие материальные ценности, задолженность по выданным векселям, с дочерними предприятиями, с рабочими и служащими по оплате труда, с бюджетом и внебюджетными фондами; по полученным авансам, включая сумму полученных авансов по предстоящим платежам.

**Задолженность покупателей** - задолженность покупателей (заказчиков) за отгруженную продукцию, выполненные работы и оказанные услуги.

**Задолженность поставщикам** - задолженность поставщикам (заказчикам) за поступившие материальные ценности, выполненные работы и оказанные услуги.

**Просроченная задолженность** - задолженность, не погашенная в сроки, установленные договором.

### 12.2.1. БАЛАНСОВАЯ ПРИБЫЛЬ ( УБЫТОК ) ОРГАНИЗАЦИЙ ПО ОТРАСЛЯМ ЭКОНОМИКИ

(в текущих ценах; миллиардов рублей)<sup>1)</sup>

|  | 1999    | 2000   | 2001 <sup>2)</sup> | 2002    | 2003    |
|--|---------|--------|--------------------|---------|---------|
| <b>Балансовая прибыль (убыток) - всего</b> | -131381 | 10769  | 231517             | 234103  | 375259  |
| в том числе:                               |         |        |                    |         |         |
| промышленность                             | 4019    | 86929  | 183449             | 224908  | 274335  |
| сельское хозяйство                         | -40009  | -36664 | -65272             | -101433 | -112472 |
| строительство                              | 6341    | 11721  | 21605              | 21632   | 28255   |
| транспорт                                  | -1346   | 19240  | 17267              | 3715    | 3146    |
| связь                                      | 1530    | 5585   | 23291              | 31071   | 74720   |
| снабжение и сбыт                           | -998    | 747    | 1965               | 1892    | 498     |
| заготовки                                  | 87      | 218    | 519                | -1195   | -3518   |
| торговля и общепит                         | -102165 | -62293 | 40969              | 50077   | 89553   |
| бытовое обслуживание населения             | 270     | 301    | 1044               | 578     | 816     |
| жилищно-коммунальное хозяйство             | 598     | -17418 | 1676               | -7492   | -42     |
| прочие отрасли                             | 292     | 2403   | 5004               | 10350   | 19968   |

<sup>1)</sup> С 2001г. – в тыс.руб.

<sup>2)</sup> С учетом изменения стандарта бухгалтерского учета.

**12.2.2. ЧИСЛО И УДЕЛЬНЫЙ ВЕС УБЫТОЧНЫХ ОРГАНИЗАЦИЙ  
ОСНОВНЫХ ОТРАСЛЕЙ ЭКОНОМИКИ**

|                                 | 1999  | 2000 | 2001 | 2002 | 2003 |
|---------------------------------|---|------|------|------|------|
|                                 | <b>единиц</b>   |      |      |      |      |
| <b>Всего</b>                    | 720   | 743  | 512  | 671  | 684  |
| из них:                         |   |      |      |      |      |
| промышленность                  | 75  | 73   | 56   | 86   | 103  |
| сельское хозяйство              | 82  | 75   | 95   | 102  | 115  |
| строительство                   | 40  | 34   | 24   | 36   | 28   |
| транспорт                       | 24  | 11   | 15   | 20   | 17   |
| снабжение и сбыт                | 11  | 11   | 8    | 15   | 13   |
| торговля и общественное питание | 377   | 414  | 211  | 303  | 306  |
| бытовое обслуживание населения  | 13  | 11   | 6    | 14   | 12   |
| жилищно-коммунальное хозяйство  | 17  | 20   | 21   | 24   | 26   |
|                                 | <b>в процентах к общему числу организаций в отрасли</b> |      |      |      |      |
| <b>Всего</b>                    | 24,3  | 24,9 | 18,2 | 21,3 | 18,6 |
| из них:                         |   |      |      |      |      |
| промышленность                  | 19,7  | 17,7 | 13,6 | 17,6 | 19,4 |
| сельское хозяйство              | 56,9  | 50,0 | 50,5 | 49,8 | 44,9 |
| строительство                   | 16,3  | 14,2 | 11,9 | 16,4 | 11,6 |
| транспорт                       | 27,9  | 13,4 | 22,7 | 28,6 | 25,4 |
| снабжение и сбыт                | 35,5  | 26,8 | 20,0 | 36,6 | 32,5 |
| торговля и общественное питание | 24,6  | 27,9 | 15,4 | 21,2 | 19,0 |
| бытовое обслуживание населения  | 20,0  | 20,8 | 12,8 | 24,6 | 18,5 |
| жилищно-коммунальное хозяйство  | 42,5  | 46,5 | 44,7 | 22,6 | 11,9 |

**12.2.3. ПРИБЫЛЬ ( УБЫТОК ) ОТ РЕАЛИЗАЦИИ ПРОДУКЦИИ  
ПО ОТРАСЛЯМ ЭКОНОМИКИ**

(в текущих ценах; миллиардов рублей)<sup>1)</sup>

|                                 | 1999   | 2000   | 2001   | 2002   | 2003   |
|---------------------------------|--------|--------|--------|--------|--------|
| <b>Прибыль (убыток) - всего</b> | 35766  | 151797 | 290671 | 213734 | 425765 |
| в том числе:                    |        |        |        |        |        |
| промышленность                  | 39335  | 123718 | 206609 | 150627 | 291405 |
| сельское хозяйство              | -12675 | -1299  | -25220 | -48295 | -50671 |
| строительство                   | 4527   | 9476   | 21239  | 20880  | 26931  |
| транспорт                       | -2475  | 15687  | 15874  | 2136   | 756    |
| связь                           | 5668   | 9722   | 23846  | 33851  | 55957  |
| снабжение и сбыт                | 269    | 424    | 1529   | 1409   | 968    |
| заготовки                       | -44    | -21    | 688    | -1356  | -3401  |
| торговля и общественное питание | 2718   | 8739   | 37703  | 51284  | 87013  |
| бытовое обслуживание населения  | 206    | 191    | 1037   | 346    | 340    |
| жилищно-коммунальное хозяйство  | -2536  | -16339 | 368    | -6610  | 1204   |
| прочие отрасли                  | 773    | 1499   | 6998   | 9462   | 15263  |

<sup>1)</sup> С 2001г. – в тыс.руб.



**12.2.4. РЕНТАБЕЛЬНОСТЬ (УБЫТОЧНОСТЬ)  
РЕАЛИЗОВАННОЙ ПРОДУКЦИИ ПО ОТРАСЛЯМ ЭКОНОМИКИ**  
( в процентах)

|                                | 1999  | 2000  | 2001  | 2002  | 2003  |
|--------------------------------|-------|-------|-------|-------|-------|
| <b>Всего</b>                   | 3,9   | 6,5   | 9,2   | 4,8   | 6,7   |
| в том числе:                   |       |       |       |       |       |
| промышленность                 | 5,9   | 6,6   | 8,5   | 6,8   | 8,8   |
| сельское хозяйство             | -16,9 | -1,1  | -10,3 | -17,0 | -19,1 |
| строительство                  | 14,2  | 17,0  | 22,9  | 16,3  | 15,9  |
| транспорт                      | -12,0 | 41,4  | 19,7  | 3,0   | 0,7   |
| связь                          | 51,8  | 33,8  | 40,9  | 44,3  | 68,3  |
| снабжение и сбыт               | 15,6  | 13,4  | 55,1  | 4,2   | 2,3   |
| заготовки                      | -1,9  | -0,7  | 3,8   | -5,9  | -17,9 |
| торговля и общепит             | 9,7   | 14,2  | 45,9  | 3,7   | 4,1   |
| бытовое обслуживание населения | 7,9   | 5,8   | 19,1  | 4,7   | 3,8   |
| жилищно-коммунальное хозяйство | -3,9  | -13,6 | 0,3   | -7,0  | 1,1   |
| прочие отрасли                 | 1,8   | 6,7   | 19,3  | 11,9  | 11,7  |

**12.2.5. ЗАДОЛЖЕННОСТЬ ОРГАНИЗАЦИЙ ПО ОБЯЗАТЕЛЬСТВАМ <sup>1)</sup>**  
( на конец года; млрд. рублей) <sup>2)</sup>

|   | 1999    | 2000    | 2001    | 2002    | 2003     |
|---|---------|---------|---------|---------|----------|
| Суммарная задолженность по обязательствам | 2054535 | 3576695 | 6648962 | 8772008 | 11297876 |
| в том числе просроченная                  | 1452225 | 2279139 | 5153268 | 7082413 | 9106712  |
| Из суммарной задолженности:               |         |         |         |         |          |
| кредиторская задолженность                | 1958655 | 3373902 | 6446984 | 8503505 | 10672383 |
| в том числе просроченная                  | 1448978 | 2275910 | 5140773 | 7061889 | 9076849  |
| задолженность по кредитам банков и займам | 95880   | 202793  | 201978  | 268503  | 625493   |
| в том числе просроченная                  | 3247    | 3229    | 12495   | 20524   | 29863    |
| Дебиторская задолженность                 | 1740869 | 3155592 | 6121741 | 8252562 | 10507917 |
| в том числе просроченная                  | 1366151 | 2332891 | 5165821 | 7033460 | 9360211  |

**12.2.6. СТРУКТУРА СУММАРНОЙ ЗАДОЛЖЕННОСТИ  
ОРГАНИЗАЦИЙ ПО ОБЯЗАТЕЛЬСТВАМ <sup>1)</sup>**  
( на конец года; в процентах)

|   | 1999  | 2000  | 2001  | 2002  | 2003  |
|---|-------|-------|-------|-------|-------|
| Суммарная задолженность по обязательствам | 100,0 | 100,0 | 100,0 | 100,0 | 100,0 |
| в том числе просроченная                  | 70,7  | 63,7  | 77,5  | 80,7  | 80,6  |
| Из суммарной задолженности:               |       |       |       |       |       |
| кредиторская задолженность                | 95,3  | 94,3  | 97,0  | 96,9  | 94,5  |
| в том числе просроченная                  | 70,5  | 63,6  | 77,3  | 80,5  | 80,3  |
| задолженность по кредитам банков и займам | 4,7   | 5,7   | 3,0   | 3,1   | 5,5   |
| в том числе просроченная                  | 0,2   | 0,1   | 0,2   | 0,2   | 0,3   |

<sup>1)</sup> Без субъектов малого предпринимательства

<sup>2)</sup> С 2001г. – тыс.руб.

**12.2.7. РАСПРЕДЕЛЕНИЕ КРЕДИТОРСКОЙ И ДЕБИТОРСКОЙ ЗАДОЛЖЕННОСТЕЙ  
ОРГАНИЗАЦИЙ ПО ОТРАСЛЯМ ЭКОНОМИКИ В 2003 ГОДУ <sup>1)</sup>**  
(на конец года; тысяч рублей)

|                                     | Кредитор-<br>ская<br>задолжен-<br>ность | в том числе<br>просроченная |                                | Дебитор-<br>ская<br>задолжен-<br>ность | в том числе<br>просроченная |                                |
|-------------------------------------|---|-----------------------------|--------------------------------|--|-----------------------------|--------------------------------|
|                                     |   | всего                       | из нее<br>свыше 3-х<br>месяцев |  | всего                       | из нее<br>свыше 3-х<br>месяцев |
| <b>Всего</b>                        | 10672383                                | 9076849                     | 8824583                        | 10507917                               | 9360211                     | 9068883                        |
| в том числе:                        |   |                             |                                |  |                             |                                |
| промышленность                      | 2288697                                 | 1122036                     | 1044488                        | 2372354                                | 1564198                     | 1474036                        |
| сельское хозяйство                  | 388403                                  | 315900                      | 299546                         | 48135                                  | 33120                       | 31821                          |
| строительство                       | 28288                                   | 10945                       | 9718                           | 26736                                  | 11808                       | 10257                          |
| транспорт                           | 7139825                                 | 6888588                     | 6763454                        | 7276236                                | 7079885                     | 6913222                        |
| связь                               | 36531                                   | 16399                       | 16309                          | 43289                                  | 18424                       | 18259                          |
| снабжение и сбыт                    | 12619                                   | 1986                        | 1250                           | 11645                                  | 6220                        | 1993                           |
| торговля и общепит                  | 15000                                   | 4026                        | 2840                           | 5851                                   | 1648                        | 1593                           |
| жилищно-коммуналь-<br>ное хозяйство | 736107                                  | 696699                      | 667414                         | 714011                                 | 638265                      | 611125                         |
| прочие отрасли                      | 26913                                   | 20270                       | 19564                          | 9660                                   | 6643                        | 6577                           |

<sup>1)</sup> Без субъектов малого предпринимательства

**ПРЕВЫШЕНИЕ КРЕДИТОРСКОЙ ЗАДОЛЖЕННОСТИ  
НАД ДЕБИТОРСКОЙ ЗАДОЛЖЕННОСТЬЮ  
(в процентах)**

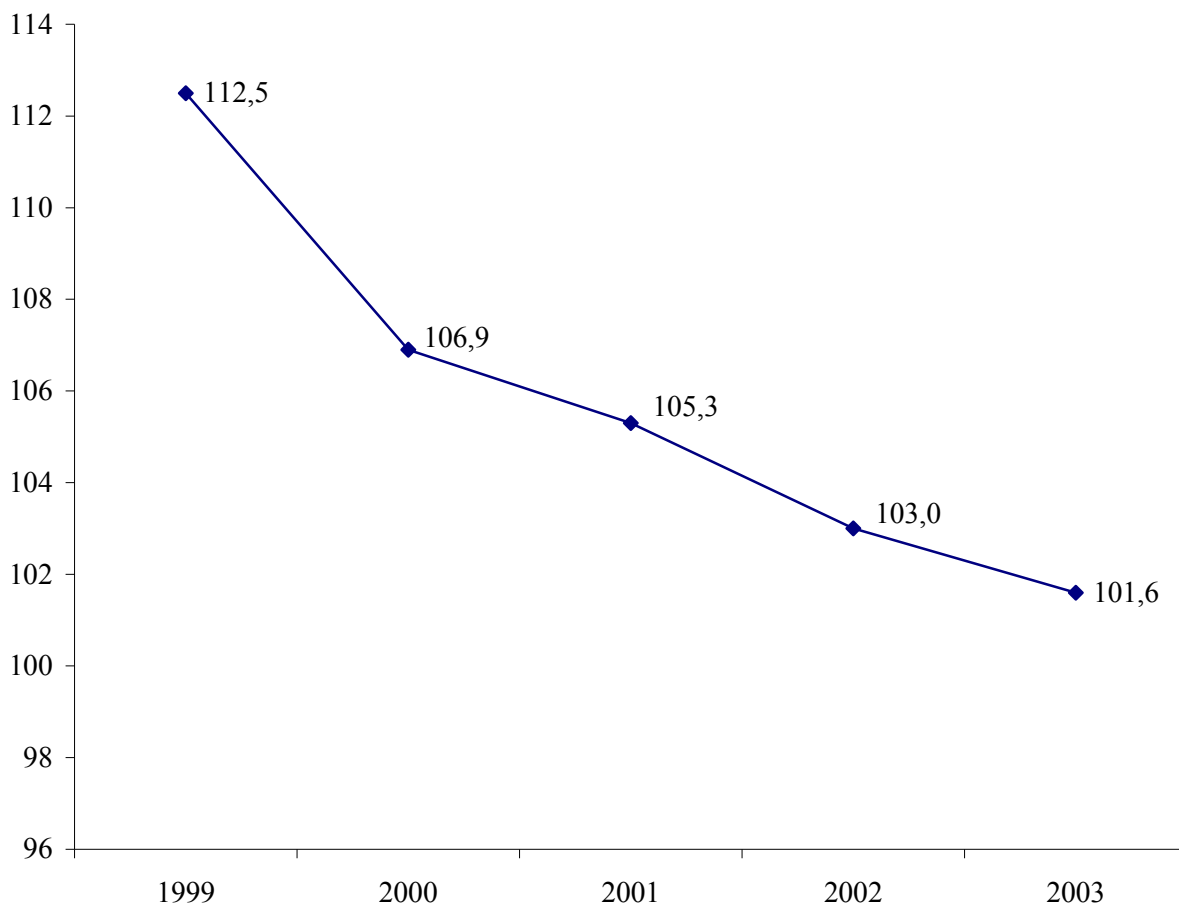

**12.2.8. ЗАДОЛЖЕННОСТИ ПОКУПАТЕЛЕЙ И ПОСТАВЩИКАМ ОРГАНИЗАЦИЙ  
ПО ОТРАСЛЯМ ЭКОНОМИКИ В 2003 ГОДУ <sup>1)</sup>**

(на конец года; тысяч рублей)

|                                     | Задолжен-<br>ность<br>покупате-<br>лей | в том числе<br>просроченная |   | Задолжен-<br>ность<br>поставщи-<br>кам | в том числе<br>просроченная |   |
|-------------------------------------|--|-----------------------------|---|--|-----------------------------|---|
|                                     |  | всего                       | в процентах<br>от общей<br>задолжен-<br>ности |  | всего                       | в процентах<br>от общей<br>задолжен-<br>ности |
| <b>Всего</b>                        | 3891406                                | 3027562                     | 77,8  | 9605516                                | 8688805                     | 90,5  |
| в том числе:                        |  |                             |   |  |                             |   |
| промышленность                      | 1953816                                | 1274516                     | 65,2  | 1500816                                | 954283                      | 63,6  |
| сельское хозяйство                  | 35366                                  | 26733                       | 75,6  | 210808                                 | 181318                      | 86,0  |
| строительство                       | 18763                                  | 9204                        | 49,1  | 12707                                  | 4043                        | 31,8  |
| транспорт                           | 1127957                                | 1062234                     | 94,2  | 7128775                                | 6886729                     | 96,6  |
| связь                               | 33384                                  | 14610                       | 43,8  | 25674                                  | 13642                       | 53,1  |
| снабжение и сбыт                    | 10713                                  | 6166                        | 57,6  | 3349                                   | 760                         | 22,7  |
| торговля и<br>общепит               | 3447                                   | 1147                        | 33,3  | 9159                                   | 1891                        | 20,6  |
| жилищно-комму-<br>нальное хозяйство | 699575                                 | 626752                      | 89,6  | 698033                                 | 632930                      | 90,7  |
| прочие отрасли                      | 8385                                   | 6200                        | 73,9  | 16195                                  | 13209                       | 81,6  |

**12.2.9. ЗАДОЛЖЕННОСТЬ ОРГАНИЗАЦИЙ ПЕРЕД БЮДЖЕТОМ  
И ЗАДОЛЖЕННОСТЬ БЮДЖЕТА ОРГАНИЗАЦИЯМ  
ПО ОТРАСЛЯМ ЭКОНОМИКИ В 2003 ГОДУ <sup>1)</sup>**

(на конец года; тысяч рублей)

|                                     | Задолжен-<br>ность<br>перед<br>бюджетом | в том числе<br>просроченная |   | Задолжен-<br>ность<br>бюджета | в том числе<br>просроченная |   |
|-------------------------------------|---|-----------------------------|---|-------------------------------|-----------------------------|---|
|                                     |   | всего                       | в процентах<br>от общей<br>задолжен-<br>ности |                               | всего                       | в процентах<br>от общей<br>задолжен-<br>ности |
| <b>Всего</b>                        | 216699                                  | 147960                      | 68,3  | 12340                         | 9776                        | 79,2  |
| в том числе:                        |   |                             |   |                               |                             |   |
| промышленность                      | 105050                                  | 60264                       | 57,4  | 1676                          | 191                         | 11,4  |
| сельское хозяйство                  | 93483                                   | 76735                       | 82,1  | 98                            | 14                          | 14,3  |
| строительство                       | 4775                                    | 2926                        | 61,3  | 54                            | 1                           | 1,9   |
| транспорт                           | 1809                                    | 594                         | 32,8  | 67                            | 17                          | 25,4  |
| связь                               | 957                                     | 2                           | 0,2   | 549                           | 339                         | 61,7  |
| снабжение и сбыт                    | 530                                     | 271                         | 51,1  | 65                            | 3                           | 4,6   |
| торговля и<br>общепит               | 1869                                    | 925                         | 49,5  | 52                            | 17                          | 32,7  |
| жилищно-комму-<br>нальное хозяйство | 3908                                    | 2802                        | 71,7  | 9721                          | 9191                        | 94,5  |
| прочие отрасли                      | 4318                                    | 3441                        | 79,7  | 58                            | 3                           | 5,2   |

<sup>1)</sup> Без субъектов малого предпринимательства

**12.2.10. ПЛАТЕЖНО-РАСЧЕТНЫЕ ОТНОШЕНИЯ ОРГАНИЗАЦИЙ РЕСПУБЛИКИ  
С ОРГАНИЗАЦИЯМИ ДРУГИХ ГОСУДАРСТВ В 2003 ГОДУ <sup>1)</sup>**  
(на конец года; тысяч рублей)

| Страны                        | Задолженность   |                              |  |                              | Превышение<br>кредиторской<br>задолженности<br>над<br>дебиторской | Превышение<br>просроченной<br>кредиторской<br>задолженности<br>над<br>просроченной<br>дебиторской |
|-------------------------------|---|------------------------------|--|------------------------------|---|---|
|                               | организации зарубеж-<br>ных государств<br>организациям ПМР<br>(дебиторская) |                              | организации ПМР<br>организациям<br>зарубежных государств<br>(кредиторская) |                              |   |   |
|                               | всего   | в т. ч.<br>просро-<br>ченная | всего  | в т. ч.<br>просро-<br>ченная |   |   |
| <b>Всего</b>                  | <b>516829</b>   | <b>194198</b>                | <b>7411716</b>   | <b>6937596</b>               | <b>6894887</b>  | <b>6743398</b>  |
| в том числе:                  |   |                              |  |                              |   |   |
| <i>Ближнего<br/>Зарубежья</i> | 365236  | 174852                       | 7174067  | 6916417                      | 6808831   | 6741565   |
| из него:                      |   |                              |  |                              |   |   |
| Азербайджан                   | 8   | -                            | 38   | 15                           | 30  | 15  |
| Беларусь                      | 2493  | 1514                         | 4996   | 3396                         | 2503  | 1882  |
| Грузия                        | -   | -                            | 18   | -                            | 18  | -   |
| Казахстан                     | 20240   | -                            | 32   | -                            | -20208  | -   |
| Кыргызстан                    | 3   | -                            | 8  | -                            | 5   | -   |
| Молдова                       | 205183  | 153808                       | 23819  | 11309                        | -181364   | -142499   |
| Россия                        | 98813   | 16310                        | 7116148  | 6900382                      | 7017335   | 6884072   |
| Таджикистан                   | 579   | -                            | 2041   | -                            | 1462  | -   |
| Туркменистан                  | 1642  | -                            | -  | -                            | -1642   | -   |
| Узбекистан                    | 2131  | -                            | 108  | 108                          | -2023   | 108   |
| Украина                       | 34144   | 3220                         | 26859  | 1207                         | -7285   | -2013   |
| <i>Дального<br/>Зарубежья</i> | 151593  | 19346                        | 237649   | 21179                        | 86056   | 1833  |
| из него:                      |   |                              |  |                              |   |   |
| Австрия                       | 6676  | -                            | 5609   | 862                          | -1067   | 862   |
| Бельгия                       | 994   | -                            | 100  | 100                          | -894  | 100   |
| Болгария                      | 109   | 19                           | 707  | 90                           | 598   | 71  |
| Великобритания                | 24705   | 3538                         | 6600   | 1428                         | -18105  | -2110   |
| Венгрия                       | 714   | 595                          | 3502   | 1981                         | 2788  | 1386  |
| Греция                        | -   | -                            | 387  | 29                           | 387   | 29  |
| Италия                        | 1183  | -                            | 54308  | 2373                         | 53125   | 2373  |
| Германия                      | 18046   | 3308                         | 37546  | 2230                         | 19500   | -1078   |
| Латвия                        | 2282  | 923                          | 592  | 451                          | -1690   | -472  |
| Литва                         | 75  | -                            | 975  | 1                            | 900   | 1   |
| Нидерланды                    | 472   | 1                            | 733  | 15                           | 261   | 14  |
| Польша                        | 15  | 15                           | 9616   | 227                          | 9601  | 212   |
| Эстония                       | 273   | -                            | 33   | -                            | -240  | -   |
| Румыния                       | 3588  | 1246                         | 1795   | 280                          | -1793   | -966  |
| США                           | 39709   | 1315                         | 21626  | 2682                         | -18083  | 1367  |
| Франция                       | -   | -                            | 2104   | -                            | 2104  | -   |
| Швейцария                     | 2373  | -                            | 969  | 850                          | -1404   | 850   |
| Другие страны                 | 50379   | 8386                         | 90447  | 7580                         | 40068   | -806  |

<sup>1)</sup> Без субъектов малого предпринимательства

### 12.3. КРЕДИТОВАНИЕ И СТРАХОВАНИЕ

**Кредитные вложения** – экономические отношения, в процессе которых банки предоставляют заемщикам денежные средства с условием их возврата для использования в сфере производства и обращения на формирование и увеличение капитала, как оборотного, так и основного.

Эти отношения предполагают движение стоимости (ссудного капитала) от банка (кредитора) к ссудозаемщику (дебитору) и обратно.

**Кредиты, предоставленные организациям, банкам и физическим лицам** в рублях и в иностранной валюте – задолженность клиентов (включая просроченную) перед кредитными организациями по всем предоставленным им кредитам. В общую величину задолженности по кредитам, кроме соответствующих сумм кредитов физическим лицам, организациям, банкам, включаются также кредиты иностранным государствам, юридическим лицам – нерезидентам.

**Страховые взносы** – поступившая от страхователя плата за страхование, которую он обязан внести страховщику (страховой организации) в соответствии с договором страхования или законодательством.

Страховые взносы по страхованию населения по договорам, заключенным за счет средств граждан и юридических лиц, включают страховые взносы по договорам добровольного страхования жизни, личного страхования (кроме страхования жизни), страхования имущества граждан, вкладов граждан, страхования ответственности за счет средств граждан, всех видов обязательного страхования.

Страховые взносы по страхованию населения по договорам, заключенным за счет средств граждан, включают страховые взносы по договорам добровольного страхования за счет средств граждан: страхования жизни, личного страхования (кроме страхования жизни), имущественного, страхования ответственности; обязательного страхования: имущества в хозяйствах граждан, пассажиров.

**Страховые выплаты** – денежная сумма, которая выплачена страховщиком страхователю, застрахованному лицу, выгодоприобретателю или иным третьим лицам (страховые выплаты по страхованию населения и страховые выплаты по договорам, заключенным за счет средств граждан, рассчитываются также, как аналогичные данные по страховым взносам).

**Страховая сумма** – определенная договором страхования или установленная законом денежная сумма, исходя из которой рассчитываются размеры страхового взноса и страховой выплаты.

**12.3.1. ОСНОВНЫЕ ПОКАЗАТЕЛИ ДЕЯТЕЛЬНОСТИ КРЕДИТНЫХ ОРГАНИЗАЦИЙ**

|   | 1999   | 2000   | 2001 <sup>1)</sup> | 2002   | 2003   |
|---|--------|--------|--------------------|--------|--------|
| Число банков  | 14     | 13     | 13                 | 12     | 12     |
| Число филиалов банков   | 22     | 23     | 23                 | 25     | 25     |
| Кредиты, предоставленные экономике<br>(остатки ссуд на конец года)        |        |        |                    |        |        |
| - всего, млрд. руб.   | 95536  | 214522 | 475674             | 523489 | 799885 |
| в том числе:  |        |        |                    |        |        |
| краткосрочные   | 67124  | 138758 | 258226             | 124771 | 267529 |
| долгосрочные  | 28412  | 75764  | 217421             | 398718 | 532356 |
| Кредиты, предоставленные другим<br>банкам (остатки ссуд на конец года)    |        |        |                    |        |        |
| - всего, млрд. руб.   | 5897   | 56490  | 175541             | 174801 | 238383 |
| Среднесписочная численность<br>работников, человек                        | 1555   | 1608   | 1709               | 1723   | 1793   |
| Средства, направленные на потребление –<br>всего, млрд. руб.              | 3854   | 6266   | 13032              | 16380  | 22258  |
| Среднемесячный фонд потребления на 1<br>человека, тыс. руб. <sup>2)</sup> | 206548 | 324734 | 635                | 792    | 1034   |
| Прибыль, млрд. руб.   | 6981   | 7974   | 16105              | 16389  | 21090  |

**12.3.2. ОСНОВНЫЕ ПОКАЗАТЕЛИ ДЕЯТЕЛЬНОСТИ СТРАХОВЫХ КОМПАНИЙ**

|   | 1999  | 2000  | 2001 <sup>1)</sup> | 2002   | 2003    |
|---|-------|-------|--------------------|--------|---------|
| Число страховых компаний  | 8     | 8     | 8                  | 9      | 9       |
| Число филиалов (на конец года)                                    | 12    | 10    | 10                 | 8      | 10      |
| Число заключенных договоров страхования, тыс.                     | 145,9 | 117,5 | 54,0               | 108,6  | 167,4   |
| в том числе добровольного страхования                             | 91,5  | 89,6  | 43,3               | 101,5  | 163,4   |
| Страховая сумма всех застрахованных объектов,<br>млрд. руб.       | 26347 | 87585 | 125810             | 185700 | 1155310 |
| в том числе по договорам добровольного<br>страхования, млрд. руб. | 9106  | 41546 | 83860              | 155906 | 1106224 |
| Поступление страховых взносов, млрд. руб.                         | 2245  | 9801  | 5558               | 6514   | 10955   |
| в том числе по страхованию населения                              | 1217  | 2703  | 2019               | 2623   | 2468    |
| из них по договорам, заключенным за счет<br>граждан               | 826   | 1888  | 634                | 693    | 810     |
| Страховые выплаты, млрд. руб.                                     | 1195  | 2580  | 2166               | 2818   | 3491    |
| в том числе по страхованию населения                              | 933   | 2142  | 1639               | 1851   | 1767    |
| из них по договорам, заключенным за счет<br>граждан               | 630   | 1558  | 501                | 438    | 511     |
| Прибыль, млрд. руб.   | 758,4 | 416,8 | 288,0              | 604,0  | 1323,9  |

<sup>1)</sup> С 2001г. – в тыс. руб.

<sup>2)</sup> С 2001г. – в руб.

**КРЕДИТОВАНИЕ КРЕДИТНЫМИ ОРГАНИЗАЦИЯМИ  
РЕСПУБЛИКИ ОТРАСЛЕЙ ЭКОНОМИКИ  
(в процентах)**

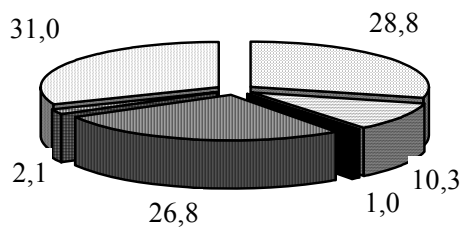

1999 год

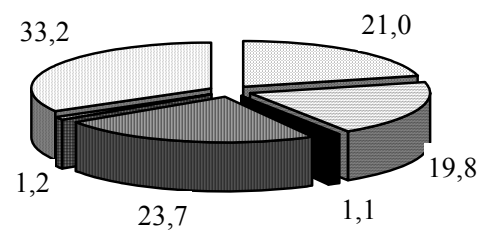

2000 год

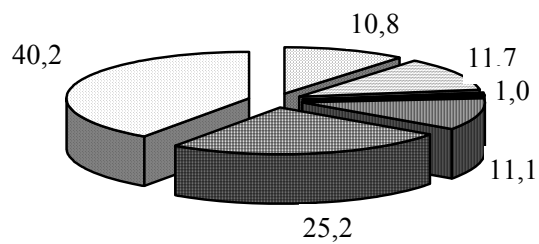

2001 год

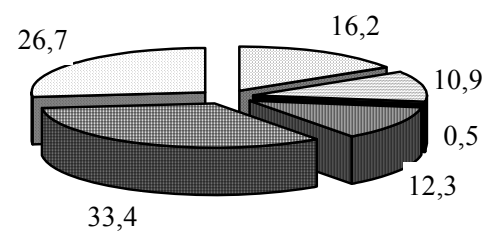

2002 год

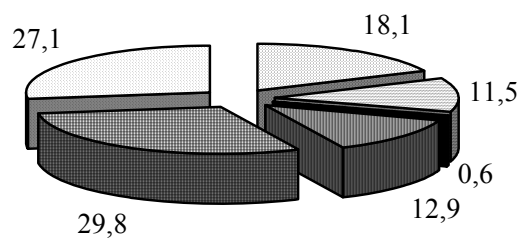

2003 год

- |                                     |                                       |
|-------------------------------------|---------------------------------------|
| ■ Промышленность, транспорт и связь | ■ Сельское хозяйство                  |
| ■ Строительство                     | ■ Торгово-посредническая деятельность |
| ■ Банки                             | ■ Прочие                              |

**ДОХОДЫ И РАСХОДЫ СТРАХОВЫХ КОМПАНИЙ**  
(млрд. руб.)<sup>1)</sup>

**ДОХОДЫ**

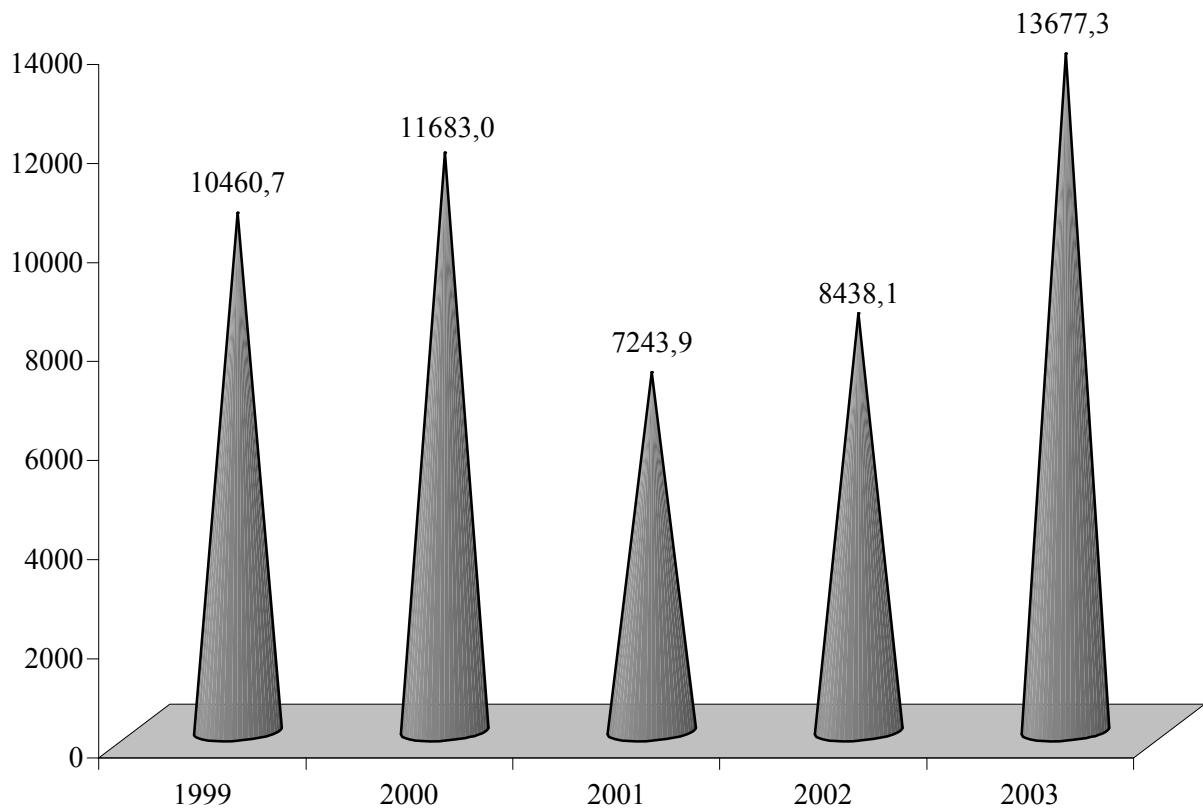

**РАСХОДЫ**

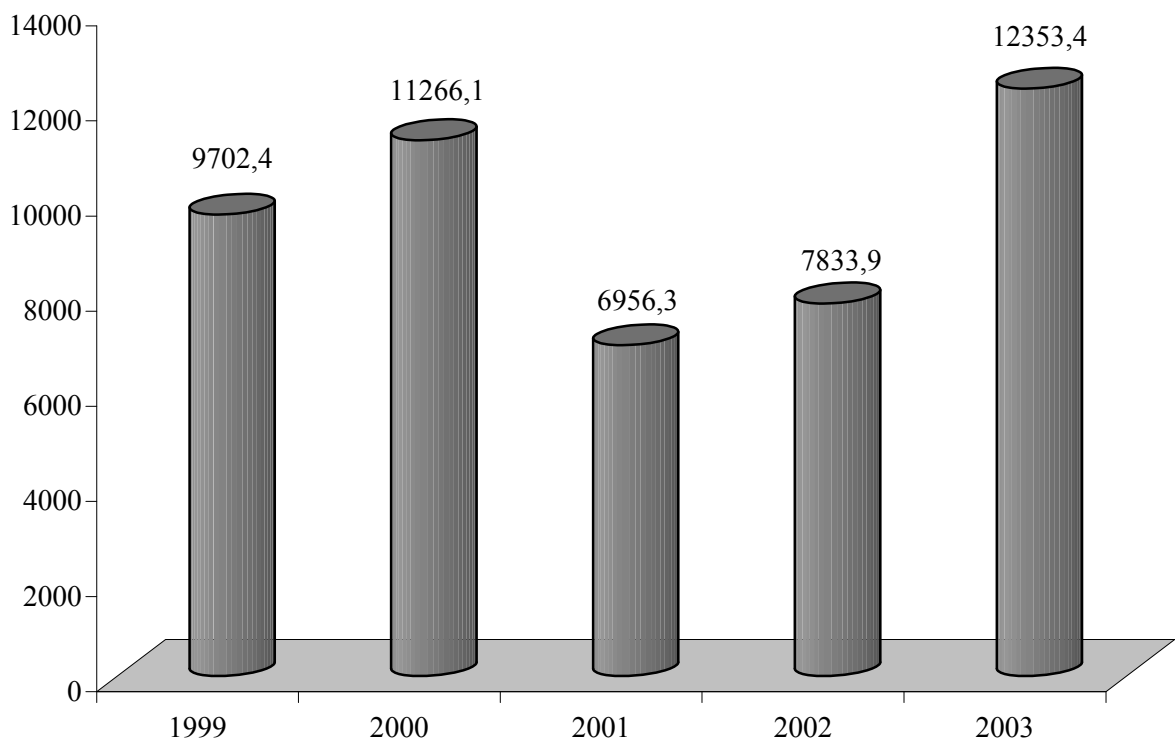

<sup>1)</sup> С 2001г. - в тыс.руб.



### 13. ЦЕНЫ И ТАРИФЫ

Раздел представляет статистические данные об уровне и индексах цен и тарифов на товары и услуги на потребительском рынке, а также на промышленную продукцию.

**Индекс потребительских цен** – относительный показатель, предназначенный для оценки динамики цен и тарифов на товары и услуги, приобретаемые населением для непроизводственного потребления.

Индекс потребительских цен является одним из важнейших показателей, характеризующих уровень инфляции.

Исходной информацией для определения индекса потребительских цен являются данные регистрации цен и тарифов на товары и услуги на предприятиях торговли и сферы обслуживания. Он рассчитывается по набору наиболее часто потребляемых населением товаров и услуг.

**Индекс цен производителей промышленной продукции** определяет динамику цен на промышленную продукцию.

Наблюдение за изменением цен производителей промышленной продукции осуществляется по выборочной сети базовых предприятий, которые являются наиболее типичными для промышленности республики и в наибольшей степени отражают сложившуюся структуру производства.

#### 13.1. ИНДЕКСЫ ЦЕН (ТАРИФОВ)

(декабрь к декабрю предыдущего года, в процентах)

|  | 1999   | 2000   | 2001   | 2002   | 2003   |
|--|--------|--------|--------|--------|--------|
| <b>Сводный индекс потребительских цен</b>                  |        |        |        |        |        |
| в том числе:   | 239,98 | 190,07 | 126,84 | 110,62 | 132,44 |
| индекс цен на продовольственные товары                     | 244,56 | 172,08 | 128,87 | 105,64 | 136,08 |
| индекс цен на непродовольственные товары                   | 299,16 | 163,15 | 119,52 | 111,44 | 119,61 |
| индекс тарифов на услуги                                   | 198,22 | 334,03 | 127,78 | 138,25 | 130,85 |
| <b>Индекс цен производителей на промышленную продукцию</b> | 530,00 | 152,12 | 166,50 | 113,94 | 116,98 |

ЦЕНЫ И ТАРИФЫ

**13.2. ИНДЕКСЫ ПОТРЕБИТЕЛЬСКИХ ЦЕН (ТАРИФОВ)**

**НА ТОВАРЫ И ПЛАТНЫЕ УСЛУГИ НАСЕЛЕНИЮ**

(к предыдущему месяцу, в процентах)

| Месяцы          | Товары и услуги | в том числе:             |                            |        |
|-----------------|-----------------|--------------------------|----------------------------|--------|
|                 |                 | продовольственные товары | непродовольственные товары | услуги |
| <b>1999 год</b> |                 |                          |                            |        |
| Январь          | 117,00          | 116,00                   | 122,00                     | 118,00 |
| Февраль         | 109,00          | 111,00                   | 104,00                     | 101,00 |
| Март            | 105,00          | 106,00                   | 106,00                     | 102,00 |
| Апрель          | 109,00          | 109,00                   | 108,00                     | 111,00 |
| Май             | 102,50          | 102,00                   | 104,00                     | 104,00 |
| Июнь            | 105,00          | 104,00                   | 117,00                     | 102,00 |
| Июль            | 106,00          | 107,00                   | 108,00                     | 101,00 |
| Август          | 104,00          | 104,00                   | 107,00                     | 103,00 |
| Сентябрь        | 107,00          | 108,00                   | 109,00                     | 103,00 |
| Октябрь         | 108,00          | 106,00                   | 116,00                     | 113,00 |
| Ноябрь          | 110,26          | 110,99                   | 110,95                     | 105,85 |
| Декабрь         | 108,76          | 109,60                   | 104,41                     | 108,05 |
| <b>2000 год</b> |                 |                          |                            |        |
| Январь          | 114,41          | 111,63                   | 104,94                     | 136,79 |
| Февраль         | 104,32          | 101,35                   | 103,66                     | 120,33 |
| Март            | 100,99          | 98,40                    | 105,97                     | 110,28 |
| Апрель          | 106,27          | 103,41                   | 101,98                     | 124,75 |
| Май             | 103,08          | 102,87                   | 105,27                     | 102,33 |
| Июнь            | 113,94          | 117,46                   | 102,82                     | 104,97 |
| Июль            | 103,11          | 102,80                   | 102,71                     | 105,51 |
| Август          | 100,67          | 99,40                    | 104,26                     | 101,12 |
| Сентябрь        | 105,63          | 106,35                   | 105,97                     | 101,09 |
| Октябрь         | 104,88          | 104,77                   | 103,35                     | 108,27 |
| Ноябрь          | 103,50          | 102,98                   | 103,66                     | 106,08 |
| Декабрь         | 106,15          | 105,51                   | 105,47                     | 110,86 |

ЦЕНЫ И ТАРИФЫ

Продолжение 13.2

| Месяцы          | Товары и услуги | в том числе:             |                            |        |
|-----------------|-----------------|--------------------------|----------------------------|--------|
|                 |                 | продовольственные товары | непродовольственные товары | услуги |
| <b>2001 год</b> |                 |                          |                            |        |
| Январь          | 104,21          | 105,22                   | 102,21                     | 102,25 |
| Февраль         | 104,23          | 104,66                   | 101,61                     | 106,60 |
| Март            | 102,47          | 101,46                   | 106,11                     | 101,43 |
| Апрель          | 103,69          | 104,25                   | 102,68                     | 102,45 |
| Май             | 101,36          | 101,46                   | 100,11                     | 103,04 |
| Июнь            | 101,40          | 101,10                   | 101,12                     | 103,54 |
| Июль            | 97,51           | 96,29                    | 100,52                     | 98,76  |
| Август          | 100,32          | 100,24                   | 100,47                     | 100,48 |
| Сентябрь        | 103,00          | 103,25                   | 101,34                     | 104,40 |
| Октябрь         | 101,28          | 101,06                   | 101,19                     | 102,60 |
| Ноябрь          | 101,70          | 102,64                   | 100,72                     | 98,37  |
| Декабрь         | 103,04          | 104,34                   | 100,03                     | 101,13 |
| <b>2002 год</b> |                 |                          |                            |        |
| Январь          | 103,25          | 102,56                   | 101,83                     | 109,19 |
| Февраль         | 99,00           | 97,76                    | 100,62                     | 102,83 |
| Март            | 99,20           | 98,38                    | 98,95                      | 103,92 |
| Апрель          | 103,18          | 103,90                   | 100,30                     | 104,08 |
| Май             | 100,20          | 100,21                   | 99,80                      | 100,80 |
| Июнь            | 97,83           | 96,22                    | 101,15                     | 100,85 |
| Июль            | 101,08          | 100,26                   | 102,14                     | 103,60 |
| Август          | 98,88           | 97,64                    | 101,33                     | 101,35 |
| Сентябрь        | 102,04          | 101,77                   | 101,19                     | 104,81 |
| Октябрь         | 102,11          | 102,86                   | 101,55                     | 99,60  |
| Ноябрь          | 102,60          | 102,28                   | 101,28                     | 105,61 |
| Декабрь         | 100,95          | 101,99                   | 100,78                     | 96,74  |
| <b>2003 год</b> |                 |                          |                            |        |
| Январь          | 102,56          | 102,09                   | 102,22                     | 105,01 |
| Февраль         | 99,57           | 101,22                   | 101,15                     | 90,58  |
| Март            | 100,67          | 100,53                   | 101,57                     | 100,15 |
| Апрель          | 104,60          | 102,10                   | 100,71                     | 120,05 |
| Май             | 100,44          | 100,21                   | 100,47                     | 101,36 |
| Июнь            | 106,09          | 108,16                   | 102,71                     | 101,48 |
| Июль            | 102,51          | 102,62                   | 101,64                     | 103,12 |
| Август          | 100,12          | 99,10                    | 101,18                     | 103,12 |
| Сентябрь        | 103,48          | 104,60                   | 102,35                     | 100,13 |
| Октябрь         | 102,75          | 103,60                   | 101,55                     | 100,63 |
| Ноябрь          | 103,88          | 104,30                   | 101,86                     | 104,58 |
| Декабрь         | 101,96          | 102,98                   | 100,66                     | 99,27  |







**13.8. СРЕДНИЕ ЦЕНЫ НА СЕЛЬСКОХОЗЯЙСТВЕННЫЕ  
ПРОДУКТЫ НА ГОРОДСКИХ РЫНКАХ**  
(декабрь, за единицу измерения в тыс. руб.)<sup>1)</sup>

|   | Ед.<br>изм. | 1999 | 2000  | 2001  | 2002  | 2003  |
|---|-------------|------|-------|-------|-------|-------|
| <b>Продукты растениеводства</b>           |             |      |       |       |       |       |
| Картофель                                 | кг          | 875  | 750   | 1,23  | 1,34  | 1,49  |
| Капуста свежая                            | кг          | 863  | 825   | 0,61  | 2,03  | 0,75  |
| Лук репчатый                              | кг          | 788  | 638   | 0,66  | 1,93  | 2,76  |
| Чеснок                                    | кг          | 1825 | 1775  | 2,00  | 7,50  | 8,88  |
| Свёкла столовая                           | кг          | 750  | 588   | 0,70  | 1,44  | 1,25  |
| Морковь                                   | кг          | 775  | 600   | 0,75  | 1,89  | 1,60  |
| Яблоки                                    | кг          | 2475 | 1625  | 1,89  | 1,95  | 0,98  |
| Пшеница среднего качества                 | кг          | 293  | 650   | 0,51  | 0,47  | 1,61  |
| Кукуруза в зерне                          | кг          | 320  | 538   | 0,51  | 0,57  | 0,88  |
| Мука пшеничная простого<br>помола         | кг          | 700  | 1328  | 1,00  | 0,83  | 2,80  |
| Мука кукурузная                           | кг          | 833  | 1675  | 1,48  | 1,60  | 2,55  |
| Фасоль                                    | кг          | 1925 | 2710  | 3,01  | 4,31  | 3,88  |
| Горох                                     | кг          | 988  | 1750  | 1,55  | 1,58  | 2,65  |
| Семена подсолнечника<br>среднего качества | кг          | 950  | 1163  | 1,88  | 2,70  | 2,70  |
| Орехи грецкие                             | кг          | 2500 | 3867  | 4,00  | 3,81  | 4,13  |
| Масло растительное<br>подсолнечное        | л           | 2025 | 2275  | 4,63  | 4,50  | 4,38  |
| <b>Продукты животноводства</b>            |             |      |       |       |       |       |
| Говядина                                  | кг          | 5033 | 10695 | 15,17 | 12,33 | 15,50 |
| Свинина                                   | кг          | 4850 | 13250 | 17,25 | 13,50 | 17,13 |
| Птица (курица битая)                      | кг          | 5289 | 10833 | 14,60 | 13,70 | 16,33 |
| Молоко свежее                             | л           | 750  | 1350  | 1,54  | 1,73  | 2,38  |
| Масло животное                            | кг          | 9500 | 12225 | 11,75 | 15,00 | 23,00 |
| Брынза коровья                            | кг          | 4425 | 7333  | 8,25  | 9,75  | 11,88 |
| Брынза овечья                             | кг          | 6075 | 10250 | 11,67 | 15,00 | 18,33 |
| Сметана                                   | кг          | 3100 | 5150  | 5,88  | 6,63  | 8,81  |
| Творог среднего качества                  | кг          | 2963 | 4875  | 6,00  | 7,00  | 8,94  |
| Яйца куриные                              | дес.        | 3000 | 4775  | 4,93  | 5,03  | 7,50  |
| Мёд пчелиный                              | кг          | 6650 | 9375  | 9,50  | 13,88 | 17,75 |
| Рыба свежая(толстолобик)                  | кг          | 2688 | 5100  | 7,00  | 7,75  | 7,75  |

<sup>1)</sup> С 2001г. – в руб.

**14. ВНЕШНЯЯ ТОРГОВЛЯ**

Внешняя торговля включает обмен материальными ценностями, который производится между Приднестровской Молдавской Республикой и другими странами и который увеличивает или уменьшает материальные ресурсы республики.

**Объем внешнеторгового оборота** - сумма экспорта и импорта в стоимостной оценке. Оборот внешней торговли отражен в ценах текущего периода, в долларах США.

**Экспорт (импорт) товаров** - сумма вывезенной (ввезенной) из страны (в страну) продукции, товаров в их стоимостной оценке.

**Сальдо торгового баланса** рассчитывается как разница между экспортом и импортом. Положительное сальдо, если экспорт превышает импорт. Отрицательное сальдо, если экспорт меньше импорта и отражается со знаком минус (-).

Все показатели внешнеторговой деятельности отражают обороты со странами СНГ и странами вне СНГ.

Данные по внешней торговле приведены на основе данных Государственного Таможенного Комитета ПМР и на основе государственных статистических отчетов организаций.

**14.1. ТОРГОВЫЙ БАЛАНС ПРИДНЕСТРОВСКОЙ МОЛДАВСКОЙ РЕСПУБЛИКИ**  
(миллионов долларов США)

|   | 1999   | 2000   | 2001   | 2002   | 2003   |
|---|--------|--------|--------|--------|--------|
| <b>Внешнеторговый оборот - всего</b>                | 674,5  | 817,3  | 918,7  | 693,0  | 1025,6 |
| в том числе:  |        |        |        |        |        |
| со странами СНГ                                     | 332,1  | 409,0  | 507,6  | 389,5  | 572,5  |
| со странами вне СНГ                                 | 342,4  | 408,3  | 411,1  | 303,5  | 453,1  |
| <b>Экспорт – всего</b>                              | 258,0  | 328,1  | 377,7  | 243,4  | 432,7  |
| в том числе:  |        |        |        |        |        |
| в страны СНГ  | 91,3   | 129,3  | 183,5  | 113,7  | 185,7  |
| в страны вне СНГ                                    | 166,7  | 198,8  | 194,2  | 129,7  | 247,0  |
| <b>Импорт – всего</b>                               | 416,5  | 489,2  | 541,0  | 449,6  | 592,9  |
| в том числе:  |        |        |        |        |        |
| из стран СНГ  | 240,8  | 279,7  | 324,1  | 275,8  | 386,8  |
| из стран вне СНГ                                    | 175,7  | 209,5  | 216,9  | 173,8  | 206,1  |
| <b>Сальдо торгового баланса – всего</b>             | -158,5 | -161,1 | -163,3 | -206,2 | -160,2 |
| в том числе:  |        |        |        |        |        |
| по странам СНГ                                      | -149,5 | -150,4 | -140,6 | -162,1 | -201,1 |
| по странам вне СНГ                                  | -9,0   | -10,7  | -22,7  | -44,1  | 40,9   |
| <b>Отношение экспорта к импорту,</b><br>в процентах | 61,9   | 67,1   | 69,8   | 54,1   | 73,0   |
| в том числе:  |        |        |        |        |        |
| по странам СНГ                                      | 37,9   | 46,2   | 56,6   | 41,2   | 48,0   |
| по странам вне СНГ                                  | 94,9   | 94,9   | 89,5   | 74,6   | 119,9  |



**ПОКАЗАТЕЛИ ВНЕШНЕТОРГОВОГО ОБОРОТА**

(миллионов долларов США)

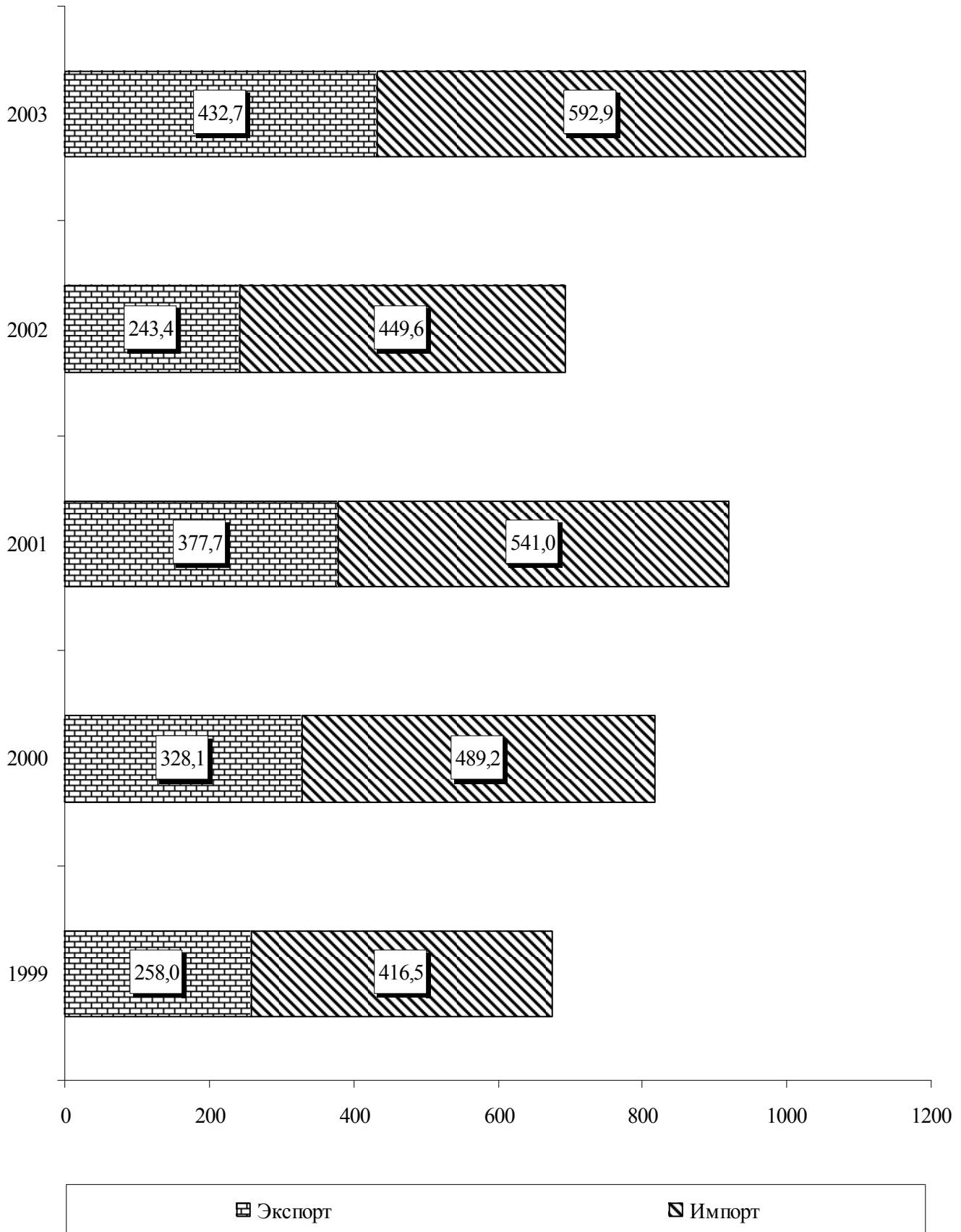

## 14.2. ЭКСПОРТ В СТРАНЫ СНГ

(миллионов долларов США)

|                             | 1999  | 2000  | 2001  | 2002  | 2003  |
|-----------------------------|-------|-------|-------|-------|-------|
| <b>Экспорт - всего</b>      | 258,0 | 328,1 | 377,7 | 243,4 | 432,7 |
| из общего итога:            |       |       |       |       |       |
| <b>Экспорт в страны СНГ</b> | 91,3  | 129,3 | 183,5 | 113,7 | 185,7 |
| в том числе:                |       |       |       |       |       |
| Азербайджан                 | 0,1   | 0,0   | 0,0   | 0,4   | 0,0   |
| Армения                     | -     | -     | 0,0   | -     | 0,1   |
| Беларусь                    | 5,2   | 2,1   | 1,8   | 2,3   | 2,6   |
| Грузия                      | 0,0   | 0,0   | 0,0   | 0,0   | 0,5   |
| Казахстан                   | 0,1   | 0,2   | 0,1   | 0,2   | 0,5   |
| Молдова                     | 33,3  | 36,3  | 92,6  | 56,5  | 78,8  |
| Россия                      | 47,3  | 73,2  | 73,3  | 42,7  | 80,5  |
| Таджикистан                 | -     | -     | -     | 0,0   | 0,1   |
| Туркменистан                | 0,1   | 10,6  | 0,0   | -     | 0,3   |
| Узбекистан                  | 0,1   | 0,2   | 1,3   | 2,0   | 2,7   |
| Украина                     | 5,1   | 6,7   | 14,4  | 9,6   | 19,5  |

**14.3. ЭКСПОРТ В СТРАНЫ ВНЕ СНГ**  
(миллионов долларов США)

|                                 | 1999  | 2000  | 2001  | 2002  | 2003  |
|---------------------------------|-------|-------|-------|-------|-------|
| <b>Экспорт в страны вне СНГ</b> | 166,7 | 198,8 | 194,2 | 129,7 | 247,0 |
| в том числе:                    |       |       |       |       |       |
| Австрия                         | 2,6   | 4,0   | 1,4   | 1,5   | 4,3   |
| Алжир                           | -     | 3,1   | 32,0  | 4,3   | 11,9  |
| Бельгия                         | 0,6   | 0,2   | 0,3   | 0,5   | 1,8   |
| Болгария                        | 0,5   | 3,7   | 2,2   | 1,6   | 7,2   |
| Великобритания                  | 1,2   | 2,9   | 4,1   | 1,0   | 4,3   |
| Венгрия                         | 4,9   | 2,9   | 4,0   | 1,4   | 1,8   |
| Германия                        | 4,1   | 7,4   | 6,2   | 7,3   | 18,5  |
| Греция                          | 0,5   | 0,2   | 3,6   | 10,2  | 12,2  |
| Египет                          | 4,8   | 4,1   | 18,2  | 8,1   | 9,0   |
| Израиль                         | 4,2   | 1,1   | 0,7   | 0,4   | 2,7   |
| Индия                           | 0,2   | 0,0   | 0,1   | -     | 1,0   |
| Ирак                            | -     | 0,0   | 0,2   | 0,0   | -     |
| Ирландия                        | 0,0   | 0,2   | 0,2   | 0,0   | 0,2   |
| Италия                          | 10,4  | 15,8  | 18,8  | 24,2  | 45,9  |
| Канада                          | 4,1   | 3,5   | 0,0   | 0,1   | 0,3   |
| Кипр                            | 3,0   | 1,9   | 4,7   | 3,5   | 4,6   |
| Китай                           | 0,0   | 22,3  | 0,0   | 6,1   | 11,1  |
| Латвия                          | 0,2   | 0,2   | 0,0   | 2,5   | 3,7   |
| Литва                           | 0,4   | 0,1   | 0,2   | 0,2   | 0,4   |
| Мальта                          | -     | -     | 0,0   | -     | 0,1   |
| Нидерланды                      | 0,9   | 2,2   | 2,9   | 1,3   | 3,2   |
| Польша                          | 1,3   | 1,0   | 1,0   | 0,7   | 1,0   |
| Румыния                         | 5,8   | 12,1  | 12,5  | 7,7   | 23,4  |
| Сирия                           | 1,6   | 0,5   | 0,5   | 0,2   | 3,3   |
| Словакия                        | 0,6   | 0,0   | 0,3   | 0,5   | 1,2   |
| США                             | 69,8  | 70,8  | 42,4  | 2,1   | 3,8   |
| Турция                          | 1,6   | 0,9   | -     | 0,2   | 1,8   |
| Финляндия                       | 0,5   | 0,2   | -     | 0,0   | 0,0   |
| Хорватия                        | 0,1   | 0,2   | 0,7   | 3,2   | 4,2   |
| Швейцария                       | 0,0   | 0,0   | 0,0   | 0,0   | 0,1   |
| Эстония                         | 0,2   | 0,4   | 0,3   | 0,2   | 0,0   |
| Югославия (Сербия)              | 0,7   | 0,2   | 5,5   | 0,5   | 1,0   |
| Другие страны                   | 41,9  | 36,7  | 31,2  | 40,2  | 63,0  |

ВНЕШНЯЯ ТОРГОВЛЯ

**14.4. ИМПОРТ ИЗ СТРАН СНГ**  
(миллионов долларов США )

|                            | 1999  | 2000  | 2001  | 2002  | 2003  |
|----------------------------|-------|-------|-------|-------|-------|
| <b>Импорт - всего</b>      | 416,5 | 489,2 | 541,0 | 449,6 | 592,9 |
| из общего итога:           |       |       |       |       |       |
| <b>Импорт из стран СНГ</b> | 240,8 | 279,7 | 324,1 | 275,8 | 386,8 |
| в том числе:               |       |       |       |       |       |
| Азербайджан                | 0,4   | 0,0   | 0,1   | 0,1   | 0,0   |
| Армения                    | -     | -     | 0,0   | 0,0   | 0,1   |
| Беларусь                   | 7,6   | 7,1   | 9,6   | 11,3  | 11,3  |
| Грузия                     | 0,4   | 0,0   | 0,0   | 0,0   | 0,0   |
| Казахстан                  | 0,0   | 0,3   | 0,1   | 1,0   | 2,4   |
| Кыргызстан                 | 0,0   | -     | 0,0   | -     | 0,0   |
| Молдова                    | 60,1  | 49,8  | 45,5  | 31,8  | 18,0  |
| Россия                     | 119,1 | 153,1 | 157,0 | 131,3 | 142,2 |
| Таджикистан                | -     | -     | -     | 0,1   | 0,5   |
| Туркменистан               | 1,0   | 1,4   | 0,1   | 0,2   | 0,6   |
| Узбекистан                 | 8,4   | 4,1   | 0,1   | -     | 1,0   |
| Украина                    | 43,8  | 63,9  | 111,6 | 99,9  | 210,7 |

**14.5. ИМПОРТ ИЗ СТРАН ВНЕ СНГ**  
 (миллионов долларов США)

|                                | 1999  | 2000  | 2001  | 2002  | 2003  |
|--------------------------------|-------|-------|-------|-------|-------|
| <b>Импорт из стран вне СНГ</b> | 175,7 | 209,5 | 216,9 | 173,8 | 206,1 |
| в том числе:                   |       |       |       |       |       |
| Австрия                        | 4,1   | 2,1   | 3,4   | 3,0   | 2,1   |
| Бельгия                        | 2,4   | 5,4   | 5,7   | 3,4   | 3,0   |
| Болгария                       | 2,9   | 1,7   | 1,8   | 1,3   | 1,4   |
| Великобритания                 | 5,4   | 6,2   | 13,2  | 3,4   | 3,1   |
| Венгрия                        | 4,1   | 2,7   | 3,7   | 2,3   | 2,6   |
| Германия                       | 51,7  | 52,2  | 30,3  | 31,6  | 44,3  |
| Дания                          | 0,2   | 0,0   | 0,0   | 0,4   | 0,0   |
| Израиль                        | 0,4   | 0,2   | 0,4   | 0,7   | 0,7   |
| Индия                          | 0,3   | 0,0   | 0,2   | 0,1   | 0,1   |
| Ирландия                       | 11,9  | 4,4   | 0,1   | 0,0   | 0,1   |
| Испания                        | 0,5   | 0,4   | 0,1   | 0,8   | 1,4   |
| Италия                         | 9,4   | 19,6  | 27,3  | 22,0  | 18,1  |
| Канада                         | 0,0   | 12,6  | 5,2   | 3,6   | 4,0   |
| Кипр                           | 8,9   | 10,4  | 9,7   | 4,0   | 1,7   |
| Китай                          | 0,2   | 0,3   | 0,1   | 0,5   | 3,5   |
| Латвия                         | 3,2   | 6,6   | 6,5   | 7,2   | 8,1   |
| Литва                          | 0,6   | 0,7   | 3,9   | 1,6   | 3,2   |
| Нидерланды                     | 9,3   | 3,1   | 2,3   | 6,2   | 7,0   |
| Польша                         | 7,1   | 11,2  | 16,8  | 26,2  | 30,1  |
| Румыния                        | 10,3  | 23,2  | 16,4  | 9,7   | 20,1  |
| Словакия                       | 1,7   | 2,0   | 1,9   | 0,7   | 1,8   |
| Словения                       | 0,3   | 1,4   | 0,1   | 1,0   | 0,3   |
| США                            | 18,1  | 12,0  | 21,3  | 14,5  | 20,2  |
| Турция                         | 0,9   | 1,0   | 2,5   | 1,9   | 2,7   |
| Финляндия                      | 0,1   | 0,1   | 0,2   | 0,6   | 0,3   |
| Франция                        | 0,7   | 2,9   | 2,6   | 3,9   | 9,8   |
| Швейцария                      | 9,9   | 1,5   | 20,4  | 4,0   | 0,8   |
| Эстония                        | 0,8   | 0,6   | 0,6   | 0,4   | 0,5   |
| Другие страны                  | 10,3  | 25,0  | 20,2  | 18,8  | 15,1  |

**14.6. ТОВАРНАЯ СТРУКТУРА ЭКСПОРТА В СТРАНЫ СНГ**  
(ПО РАЗДЕЛАМ ТН ВЭД СНГ)  
(миллионов долларов США )

|   | 1999 | 2000  | 2001  | 2002  | 2003  |
|---|------|-------|-------|-------|-------|
| <b>Всего</b>  | 91,3 | 129,3 | 183,5 | 113,7 | 185,7 |
| в том числе:  |      |       |       |       |       |
| РАЗДЕЛ I. Живые животные; продукты животного происхождения  | 0,5  | 0,4   | 0,1   | 0,1   | 0,4   |
| РАЗДЕЛ II. Продукты растительного происхождения   | 3,0  | 0,4   | 1,3   | 1,5   | 1,8   |
| РАЗДЕЛ III. Жиры, масла животного, растительного происхождения, продукты их расщепления; готовые пищевые жиры; воски животного, растительного происхождения   | 1,3  | 1,3   | 1,0   | 0,3   | 0,3   |
| РАЗДЕЛ IV. Готовые пищевые продукты; алкогольные и безалкогольные напитки и уксус; табак и его заменители   | 18,5 | 18,3  | 17,8  | 13,1  | 24,7  |
| РАЗДЕЛ V. Минеральные продукты  | 15,6 | 20,9  | 36,7  | 44,2  | 49,7  |
| РАЗДЕЛ VI. Продукция химич. и связанных с ней отраслей промышленности   | 0,7  | 0,5   | 0,2   | 0,3   | 0,1   |
| РАЗДЕЛ VII. Полимерные материалы, пластмассы и изделия из них; каучук, резина и изделия из них  | 1,5  | 2,3   | 1,6   | 1,1   | 1,5   |
| РАЗДЕЛ VIII. Необработанные шкура и кожа (кожевенное сырье), кожа, натуральный мех и изделия из них; шорно-седельные изделия и упряжь; дорожные принадлежности, дамские сумки и аналогичные им товары; изделия из кишок животных (кр. кетгута из натур.шелка) | 0,0  | 0,1   | 0,0   | 0,0   | 0,0   |
| РАЗДЕЛ IX. Древесина, пробка и изделия из них; древесный уголь; изделия из соломы, альфы или из пр. материалов для плетения; корзиночные и др. плетеные изделия   | 0,1  | 0,0   | 0,0   | 0,0   | 0,2   |
| РАЗДЕЛ X. Масса из древесины, из др. волокнистых целлюлозных материалов; бумага и картон, регенерированные из отходов и макулатуры; бумага, картон и изделия из них   | 1,1  | 1,8   | 44,3  | 0,3   | 0,7   |
| РАЗДЕЛ XI. Текстильные материалы и изделия  | 8,5  | 9,5   | 8,9   | 7,6   | 10,6  |
| РАЗДЕЛ XII. Обувь, головные уборы, зонты, солнцезащитные зонты, трости, трости-сиденья, хлысты, кнуты и их части; обработанные перья и изделия из них; искусственные цветы; изделия из человеческого волоса   | 5,7  | 9,3   | 10,2  | 6,1   | 5,8   |
| РАЗДЕЛ XIII. Изделия из камня, гипса, цемента, асбеста, слюды или аналогич. материалов; стекло и изделия из него  | 1,1  | 1,0   | 0,7   | 0,7   | 0,8   |
| РАЗДЕЛ XIV. Жемчуг природный, культивированный, драгоценные или полудраг. камни, драг. металлы, металлы, плакированные драг. метал., и изделия из них; бижутерия; монеты  | -    | -     | -     | -     | 0,0   |
| РАЗДЕЛ XV. Недрагоценные металлы и изделия из них   | 11,3 | 27,8  | 22,1  | 18,9  | 46,6  |
| РАЗДЕЛ XVI. Машины, оборудование и механизмы; электротехническое оборудование; их части; звукозаписывающая и звуковоспроизводящая аппаратура, аппаратура для записи и воспроизведения телевизионного изображения и звука и их части и принадлежности          | 21,1 | 33,4  | 31,1  | 15,8  | 22,7  |
| РАЗДЕЛ XVII. Средства наземного транспорта, летательные аппараты, плавучие ср-ва и относящиеся к транспорту устройства и оборудование   | 1,0  | 1,6   | 6,1   | 2,9   | 10,6  |
| РАЗДЕЛ XVIII. Инструменты и аппараты оптические, фотографические, кинематографические, измерительные, контрольные, прецизионные, медицинские или хирургические; часы всех видов; музык. инструменты; их части и принадлежности                                | 0,0  | 0,0   | 0,0   | 0,0   | 0,0   |
| РАЗДЕЛ XIX. Оружие и боеприпасы; их части и принадлежности  | -    | -     | 0,9   | -     | 0,0   |
| РАЗДЕЛ XX. Разные промышленные товары   | 0,3  | 0,7   | 0,5   | 0,8   | 3,1   |
| РАЗДЕЛ XXI. Произведения искусства, предметы коллекционирования и антиквариат   | -    | -     | -     | -     | 0,0   |
| Товары, которые не были квалифицированы согласно ТН ВЭД СНГ   | -    | 0,0   | -     | -     | 6,1   |

**14.7. ТОВАРНАЯ СТРУКТУРА ИМПОРТА ИЗ СТРАН СНГ**  
(ПО РАЗДЕЛАМ ТН ВЭД СНГ)  
(миллионов долларов США)

|   | 1999  | 2000  | 2001  | 2002  | 2003  |
|---|-------|-------|-------|-------|-------|
| <b>Всего</b>  | 240,8 | 279,7 | 324,1 | 275,8 | 386,8 |
| в том числе:  |       |       |       |       |       |
| РАЗДЕЛ I. Живые животные; продукты животного происхождения  | 1,7   | 1,1   | 1,4   | 1,8   | 1,5   |
| РАЗДЕЛ II. Продукты растительного происхождения   | 6,6   | 3,1   | 2,8   | 1,6   | 5,1   |
| РАЗДЕЛ III. Жиры, масла животного, растительного происхождения, продукты их расщепления; готовые пищевые жиры; воски животного, растительного происхождения   | 0,4   | 0,1   | 0,8   | 1,1   | 1,3   |
| РАЗДЕЛ IV. Готовые пищевые продукты; алкогольные и безалкогольные напитки и уксус; табак и его заменители   | 6,9   | 7,5   | 15,3  | 26,2  | 42,2  |
| РАЗДЕЛ V. Минеральные продукты  | 102,8 | 134,7 | 158,2 | 139,0 | 149,0 |
| РАЗДЕЛ VI. Продукция химич. и связанных с ней отраслей промышленности   | 6,0   | 7,0   | 9,1   | 10,0  | 9,8   |
| РАЗДЕЛ VII. Полимерные материалы, пластмассы и изделия из них; каучук, резина и изделия из них  | 5,3   | 3,8   | 4,5   | 3,8   | 5,5   |
| РАЗДЕЛ VIII. Необработанные шкура и кожа (кожевенное сырье), кожа, натуральный мех и изделия из них; шорно-седельные изделия и упряжь; дорожные принадлежности, дамские сумки и аналогичные им товары; изделия из кишок животных (кр. кетгута из натур.шелка) | 0,8   | 2,3   | 1,9   | 0,7   | 1,0   |
| РАЗДЕЛ IX. Древесина, пробка и изделия из них; древесный уголь; изделия из соломы, альфы или из пр. материалов для плетения; корзиночные и др. плетеные изделия   | 1,2   | 1,0   | 1,5   | 0,7   | 0,9   |
| РАЗДЕЛ X. Масса из древесины, из др. волокнистых целлюлозных материалов; бумага и картон, регенерированные из отходов и макулатуры; бумага, картон и изделия из них   | 2,6   | 2,7   | 10,8  | 4,0   | 2,7   |
| РАЗДЕЛ XI. Текстильные материалы и изделия  | 17,4  | 11,8  | 7,5   | 8,0   | 20,8  |
| РАЗДЕЛ XII. Обувь, головные уборы, зонты, солнцезащитные зонты, трости, трости-сиденья, хлысты, кнуты и их части; обработанные перья и изделия из них; искусственные цветы; изделия из человеческого волоса   | 0,7   | 1,6   | 0,5   | 1,5   | 2,8   |
| РАЗДЕЛ XIII. Изделия из камня, гипса, цемента, асбеста, слюды или аналогич. материалов; стекло и изделия из него  | 6,1   | 3,6   | 4,3   | 3,4   | 4,7   |
| РАЗДЕЛ XIV. Жемчуг природный, культивированный, драгоценные или полудраг. камни, драг. металлы, металлы, плакированные драг. метал., и изделия из них; бижутерия; монеты  | 0,0   | 0,0   | 0,0   | 0,1   | 0,2   |
| РАЗДЕЛ XV. Недрагоценные металлы и изделия из них   | 59,2  | 79,5  | 76,9  | 51,2  | 115,7 |
| РАЗДЕЛ XVI. Машины, оборудование и механизмы; электротехническое оборудование; их части; звукозаписывающая и звуковоспроизводящая аппаратура, аппаратура для записи и воспроизведения телевизионного изображения и звука и их части и принадлежности          | 18,4  | 17,0  | 23,4  | 19,0  | 19,8  |
| РАЗДЕЛ XVII. Средства наземного транспорта, летательные аппараты, плавучие ср-ва и относящиеся к транспорту устройства и оборудование   | 2,3   | 0,8   | 2,2   | 1,2   | 1,1   |
| РАЗДЕЛ XVIII. Инструменты и аппараты оптические, фотографические, кинематографические, измерительные, контрольные, прецизионные, медицинские или хирургические; часы всех видов; музык. инструменты; их части и принадлежности                                | 0,8   | 1,0   | 1,1   | 1,3   | 1,8   |
| РАЗДЕЛ XIX. Оружие и боеприпасы; их части и принадлежности  | 0,0   | 0,1   | 0,1   | 0,0   | 0,0   |
| РАЗДЕЛ XX. Разные промышленные товары   | 1,2   | 0,7   | 0,9   | 1,0   | 0,9   |
| РАЗДЕЛ XXI. Произведения искусства, предметы коллекционирования и антиквариат   | 0,0   | 0,0   | -     | -     | 0,0   |
| Товары, которые не были квалифицированы согласно ТН ВЭД СНГ   | 0,4   | 0,3   | 0,9   | 0,2   | 0,0   |

**14.8. ТОВАРНАЯ СТРУКТУРА ЭКСПОРТА В СТРАНЫ ВНЕ СНГ**  
(ПО РАЗДЕЛАМ ТН ВЭД СНГ)  
(миллионов долларов США)

|   | 1999  | 2000  | 2001  | 2002  | 2003  |
|---|-------|-------|-------|-------|-------|
| <b>Всего</b>  | 166,7 | 198,8 | 194,2 | 129,7 | 247,0 |
| в том числе:  |       |       |       |       |       |
| РАЗДЕЛ I. Живые животные; продукты животного происхождения  | 0,0   | 0,0   | 0,0   | -     | 0,1   |
| РАЗДЕЛ II. Продукты растительного происхождения   | 3,6   | 0,7   | 1,2   | 2,2   | 1,6   |
| РАЗДЕЛ III. Жиры, масла животного, растительного происхождения, продукты их расщепления; готовые пищевые жиры; воски животного, растительного происхождения   | -     | 0,8   | 0,4   | -     | 0,7   |
| РАЗДЕЛ IV. Готовые пищевые продукты; алкогольные и безалкогольные напитки и уксус; табак и его заменители   | 0,8   | 0,7   | 0,8   | 3,3   | 4,5   |
| РАЗДЕЛ V. Минеральные продукты  | 7,7   | 6,4   | 1,0   | 0,5   | 0,0   |
| РАЗДЕЛ VI. Продукция химич. и связанных с ней отраслей промышленности   | 0,0   | 0,0   | 0,0   | 0,0   | 0,0   |
| РАЗДЕЛ VII. Полимерные материалы, пластмассы и изделия из них; каучук, резина и изделия из них  | 0,1   | 0,3   | 0,0   | 0,1   | 0,3   |
| РАЗДЕЛ VIII. Необработанные шкура и кожа (кожевенное сырье), кожа, натуральный мех и изделия из них; шорно-седельные изделия и упряжь; дорожные принадлежности, дамские сумки и аналогичные им товары; изделия из кишок животных (кр. кетгута из натур.шелка) | 0,2   | 0,0   | 0,0   | 0,0   | 0,1   |
| РАЗДЕЛ IX. Древесина, пробка и изделия из них; древесный уголь; изделия из соломы, альфы или из пр. материалов для плетения; корзиночные и др. плетеные изделия   | 0,0   | 0,0   | 0,0   | 0,0   | 0,0   |
| РАЗДЕЛ X. Масса из древесины, из др. волокнистых целлюлозных материалов; бумага и картон, регенерированные из отходов и макулатуры; бумага, картон и изделия из них   | 0,0   | 0,0   | 0,0   | 0,0   | 0,0   |
| РАЗДЕЛ XI. Текстильные материалы и изделия  | 19,3  | 27,9  | 29,1  | 30,5  | 53,1  |
| РАЗДЕЛ XII. Обувь, головные уборы, зонты, солнцезащитные зонты, трости, трости-сиденья, хлысты, кнуты и их части; обработанные перья и изделия из них; искусственные цветы; изделия из человеческого волоса   | 1,7   | 2,6   | 1,8   | 2,8   | 13,0  |
| РАЗДЕЛ XIII. Изделия из камня, гипса, цемента, асбеста, слюды или аналогич. материалов; стекло и изделия из него  | 1,3   | 0,5   | -     | 0,0   | 0,0   |
| РАЗДЕЛ XIV. Жемчуг природный, культивированный, драгоценные или полудраг. камни, драг. металлы, металлы, лакированные драг. метал., и изделия из них; бижутерия; монеты   | -     | -     | -     | -     | 0,0   |
| РАЗДЕЛ XV. Недрагоценные металлы и изделия из них   | 131,0 | 157,9 | 159,2 | 88,9  | 169,7 |
| РАЗДЕЛ XVI. Машины, оборудование и механизмы; электротехническое оборудование; их части; звукозаписывающая и звуковоспроизводящая аппаратура, аппаратура для записи и воспроизведения телевизионного изображения и звука и их части и принадлежности          | 0,6   | 1,0   | 0,6   | 1,1   | 3,5   |
| РАЗДЕЛ XVII. Средства наземного транспорта, летательные аппараты, плавучие ср-ва и относящиеся к транспорту устройства и оборудование   | 0,4   | 0,0   | 0,1   | 0,2   | 0,4   |
| РАЗДЕЛ XVIII. Инструменты и аппараты оптические, фотографические, кинематографические, измерительные, контрольные, прецизионные, медицинские или хирургические; часы всех видов; музык. инструменты; их части и принадлежности                                | 0,0   | 0,0   | 0,0   | 0,0   | 0,0   |
| РАЗДЕЛ XIX. Оружие и боеприпасы; их части и принадлежности  | -     | -     | -     | -     | 0,0   |
| РАЗДЕЛ XX. Разные промышленные товары   | 0,0   | 0,0   | 0,0   | 0,0   | 0,0   |
| РАЗДЕЛ XXI. Произведения искусства, предметы коллекционирования и антиквариат   | -     | -     | -     | -     | 0,0   |
| Товары, которые не были квалифицированы согласно ТН ВЭД СНГ   | -     | -     | -     | -     | 0,0   |



**14.9. ТОВАРНАЯ СТРУКТУРА ИМПОРТА ИЗ СТРАН ВНЕ СНГ**  
(ПО РАЗДЕЛАМ ТН ВЭД СНГ)  
(миллионов долларов США)

|   | 1999  | 2000  | 2001  | 2002  | 2003  |
|---|-------|-------|-------|-------|-------|
| <b>Всего</b>  | 175,7 | 209,5 | 216,9 | 173,8 | 206,1 |
| в том числе:  |       |       |       |       |       |
| РАЗДЕЛ I. Живые животные; продукты животного происхождения  | 2,2   | 6,0   | 28,9  | 36,4  | 38,8  |
| РАЗДЕЛ II. Продукты растительного происхождения   | 2,2   | 1,9   | 3,1   | 3,4   | 8,2   |
| РАЗДЕЛ III. Жиры, масла животного, растительного происхождения, продукты их расщепления; готовые пищевые жиры; воски животного, растительного происхождения   | 0,2   | 0,1   | 0,0   | 0,2   | 0,2   |
| РАЗДЕЛ IV. Готовые пищевые продукты; алкогольные и безалкогольные напитки и уксус; табак и его заменители   | 82,5  | 84,7  | 78,0  | 33,5  | 27,9  |
| РАЗДЕЛ V. Минеральные продукты  | 7,1   | 13,8  | 9,7   | 1,6   | 3,8   |
| РАЗДЕЛ VI. Продукция химич. и связанных с ней отраслей промышленности   | 7,7   | 6,3   | 5,2   | 7,1   | 9,4   |
| РАЗДЕЛ VII. Полимерные материалы, пластмассы и изделия из них; каучук, резина и изделия из них  | 5,5   | 9,4   | 8,3   | 7,7   | 9,4   |
| РАЗДЕЛ VIII. Необработанные шкура и кожа (кожевенное сырье), кожа, натуральный мех и изделия из них; шорно-седельные изделия и упряжь; дорожные принадлежности, дамские сумки и аналогичные им товары; изделия из кишок животных (кр. кетгута из натур.шелка) | 2,1   | 2,8   | 4,2   | 3,1   | 4,7   |
| РАЗДЕЛ IX. Древесина, пробка и изделия из них; древесный уголь; изделия из соломы, альфы или из пр. материалов для плетения; корзиночные и др. плетеные изделия   | 0,5   | 0,4   | 1,2   | 1,6   | 3,7   |
| РАЗДЕЛ X. Масса из древесины, из др. волокнистых целлюлозных материалов; бумага и картон, регенерированные из отходов и макулатуры; бумага, картон и изделия из них   | 4,3   | 3,6   | 2,8   | 3,8   | 5,5   |
| РАЗДЕЛ XI. Текстильные материалы и изделия  | 13,1  | 26,8  | 35,9  | 28,5  | 28,8  |
| РАЗДЕЛ XII. Обувь, головные уборы, зонты, солнцезащитные зонты, трости, трости-сиденья, хлысты, кнуты и их части; обработанные перья и изделия из них; искусственные цветы; изделия из человеческого волоса   | 0,3   | 0,8   | 1,3   | 1,4   | 3,7   |
| РАЗДЕЛ XIII. Изделия из камня, гипса, цемента, асбеста, слюды или аналогич. материалов; стекло и изделия из него  | 4,7   | 6,9   | 7,0   | 6,2   | 9,1   |
| РАЗДЕЛ XIV. Жемчуг природный, культивированный, драгоценные или полудраг. камни, драг. металлы, металлы, лакированные драг. метал., и изделия из них; бижутерия; монеты   | -     | 0,0   | 0,0   | 0,0   | 0,0   |
| РАЗДЕЛ XV. Недрагоценные металлы и изделия из них   | 8,4   | 16,9  | 12,4  | 8,6   | 19,9  |
| РАЗДЕЛ XVI. Машины, оборудование и механизмы; электротехническое оборудование; их части; звукозаписывающая и звуковоспроизводящая аппаратура, аппаратура для записи и воспроизведения телевизионного изображения и звука и их части и принадлежности          | 30,4  | 25,2  | 14,7  | 25,5  | 24,1  |
| РАЗДЕЛ XVII. Средства наземного транспорта, летательные аппараты, плавучие ср-ва и относящиеся к транспорту устройства и оборудование   | 1,2   | 0,8   | 0,7   | 1,9   | 3,8   |
| РАЗДЕЛ XVIII. Инструменты и аппараты оптические, фотографические, кинематографические, измерительные, контрольные, прецизионные, медицинские или хирургические; часы всех видов; музык. инструменты; их части и принадлежности                                | 1,8   | 2,1   | 1,5   | 1,5   | 2,7   |
| РАЗДЕЛ XIX. Оружие и боеприпасы; их части и принадлежности  | -     | -     | -     | -     | 0,0   |
| РАЗДЕЛ XX. Разные промышленные товары   | 1,0   | 0,7   | 1,9   | 1,7   | 2,4   |
| РАЗДЕЛ XXI. Произведения искусства, предметы коллекционирования и антиквариат   | -     | -     | -     | -     | 0,0   |
| Товары, которые не были квалифицированы согласно ТН ВЭД СНГ   | 0,5   | 0,3   | 0,1   | 0,1   | 0,0   |

ДИНАМИКА ЭКСПОРТНО-ИМПОРТНЫХ ПОСТАВОК НЕКОТОРЫХ ВИДОВ ТОВАРОВ

**ХЛЕБНЫЕ ЗЛАКИ**  
(миллионов долларов США)

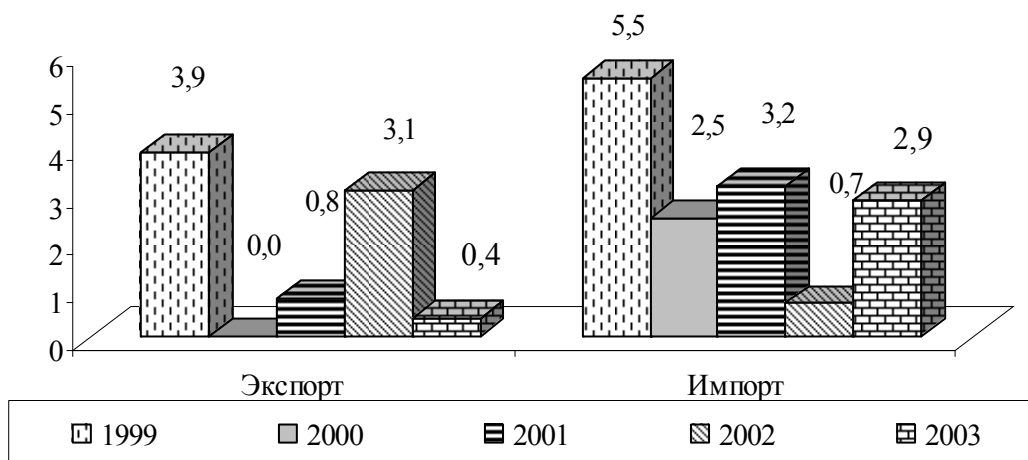

**АЛКОГОЛЬНЫЕ И БЕЗАЛКОГОЛЬНЫЕ НАПИТКИ, УКСУС**  
(миллионов долларов США)

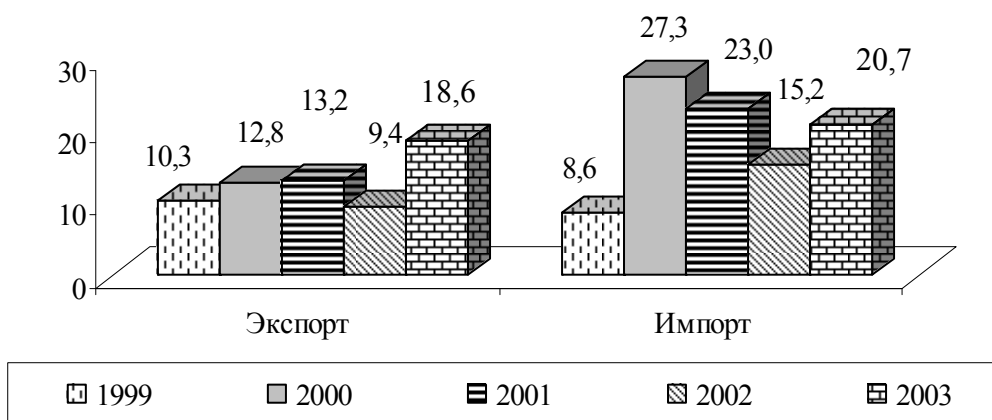

**ЧЕРНЫЕ МЕТАЛЛЫ**  
(миллионов долларов США)

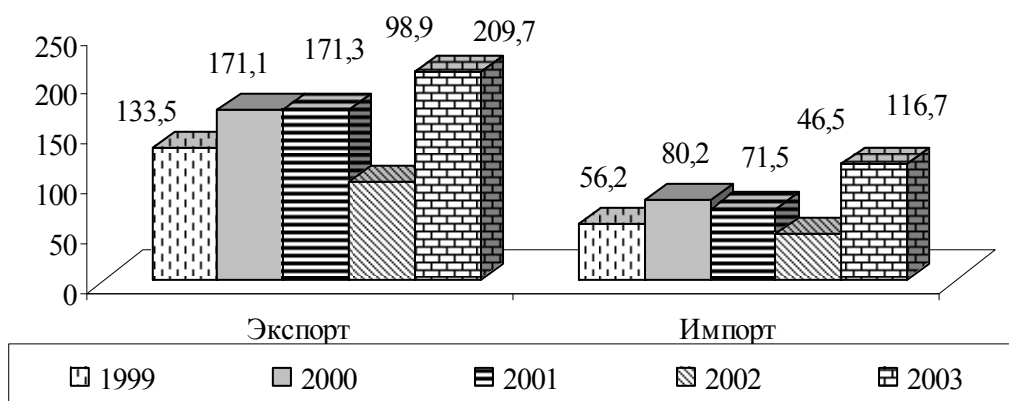

**15. ОСНОВНЫЕ СОЦИАЛЬНО-ЭКОНОМИЧЕСКИЕ ПОКАЗАТЕЛИ  
ГОРОДОВ И РАЙОНОВ**

**15.1. ОСНОВНЫЕ СОЦИАЛЬНО-ЭКОНОМИЧЕСКИЕ ПОКАЗАТЕЛИ ПО г. БЕНДЕРЫ**

|   | 1999   | 2000   | 2001  | 2002  | 2003  |
|---|--------|--------|-------|-------|-------|
| <b>Население</b> <sup>1)</sup> (на конец года), тыс. человек                      | 135,2  | 133,4  | 131,3 | 129,6 | 128,2 |
| <b>Промышленность</b>   |        |        |       |       |       |
| Объем промышленной продукции в сопоставимых ценах, в процентах к предыдущему году | 97,1   | 116,9  | 84,0  | 77,5  | 126,5 |
| Выпуск основных видов продукции:  |        |        |       |       |       |
| кабельные изделия (по весу меди), тыс. т  | 2      | 3      | 2     | 1     | 3     |
| сборные ж/б конструкции и изделия, тыс. м <sup>3</sup>                            | 13     | 4      | 11    | 4,0   | 6     |
| шелковые ткани, млн. м <sup>2</sup>   | 1      | 3      | 4     | 2     | 2     |
| обувь, млн. пар   | 3      | 4      | 3     | 2     | 2     |
| растительное масло, тыс. т  | 7      | 9      | 6     | 2     | 4     |
| консервы, млн. условных банок   | 7      | 6      | 14    | 13    | 5     |
| безалкогольные напитки, тыс. дал  | 77     | 55     | 63    | 39    | 32    |
| <b>Сельское хозяйство</b>   |        |        |       |       |       |
| Посевные площади, га:   |        |        |       |       |       |
| зерновые и зернобобовые культуры  | 941    | 1074   | 1198  | 1113  | 600   |
| технические культуры  | 185    | 263    | 197   | 184   | 235   |
| картофель, овощи и бахчевые культуры  | 171    | 160    | 198   | 158   | 49    |
| кормовые культуры   | 1171   | 985    | 921   | 1017  | 784   |
| Площади многолетних насаждений, га:   |        |        |       |       |       |
| плоды и ягоды   | 232    | 194    | 194   | 60    | 34    |
| виноград  | 412    | 425    | 425   | 425   | 416   |
| Валовой сбор, тонн:   |        |        |       |       |       |
| зерновые и зернобобовые культуры  | 2198   | 2102   | 2914  | 3459  | 453   |
| подсолнечник  | 159    | 268    | 197   | 125   | 259   |
| Овощи   | 957    | 776    | 566   | 487   | 131   |
| плоды и ягоды   | 9      | 184    | 44    | 9     | 91    |
| виноград  | 1303   | 2542   | 1368  | 1391  | 1351  |
| Поголовье (на конец года), голов:   |        |        |       |       |       |
| крупный рогатый скот  | 1330   | 1247   | 1172  | 1166  | 670   |
| Свиньи  | 467    | 612    | 409   | 568   | 291   |
| Производство, тонн:   |        |        |       |       |       |
| скот и птица на убой (в живом весе)   | 170    | 169    | 110   | 93    | 162   |
| Молоко  | 1584   | 915    | 895   | 846   | 423   |
| <b>Капитальное строительство</b>  |        |        |       |       |       |
| Ввод в действие основных фондов, млрд. руб. <sup>2)</sup>                         | 7828,9 | 8576,4 | 16,8  | 24,7  | 20,4  |
| Инвестиции в основной капитал, млрд. руб. <sup>2)</sup>                           | 3435,7 | 9035,4 | 18,6  | 37,7  | 23,2  |
| Ввод в действие жилых домов, тыс. м <sup>2</sup> общей площади                    | 2,4    | 3,9    | 2,2   | 3,7   | 2,2   |

<sup>1)</sup> Включена численность населения с. Варница - 5,1 тыс. человек (на 01.01.93).

<sup>2)</sup> С 2001г. – в млн. руб.

Продолжение

|  | 1999    | 2000    | 2001   | 2002   | 2003   |
|--|---------|---------|--------|--------|--------|
| <b>Пассажирские перевозки</b>  |         |         |        |        |        |
| <b>автомобильным транспортом общего пользования</b>  |         |         |        |        |        |
| Перевезено пассажиров, млн. чел.   | 10,6    | 5,7     | 5,4    | 4,1    | 2,4    |
| Пассажирооборот, млн. пассажиро – километров   | 62,7    | 59,7    | 61,8   | 53,7   | 34,5   |
| <b>Грузовые перевозки автомобильным транспортом общего пользования</b>                         |         |         |        |        |        |
| Перевезено грузов, млн. т  | 0,1     | 0,1     | 0,1    | 0,1    | 0,1    |
| Грузооборот, млн. т/км   | 5,2     | 4,4     | 0,8    | 1,4    | 2,9    |
| <b>Розничный товарооборот</b>  |         |         |        |        |        |
| Объем розничного товарооборота, млрд. руб. <sup>1)</sup>                                       | 35851,7 | 71134,3 | 129,4  | 178,9  | 234,4  |
| <b>Платные услуги населению</b>  |         |         |        |        |        |
| Объем реализации платных услуг населению, млрд. руб. <sup>1)</sup>                             | 11940,2 | 26224,4 | 38,8   | 49,0   | 58,8   |
| <b>Жилищный фонд<sup>2)</sup></b>  |         |         |        |        |        |
| Весь жилищный фонд, тыс. м <sup>2</sup>  | 2297,7  | 2320,6  | 2320,6 | 2325,7 | 2331,2 |
| в том числе:   |         |         |        |        |        |
| государственный  | -       | -       | -      | 158,8  | 135,2  |
| муниципальный  | -       | -       | -      | 675,8  | 645,1  |
| Частный  | -       | -       | -      | 1465,8 | 1508,9 |
| Смешанный  | -       | -       | -      | 25,3   | 42,0   |
| <b>Образование, культура и здравоохранение</b>   |         |         |        |        |        |
| Число дневных общеобразовательных учреждений (на начало учебного года)                         | 22      | 22      | 22     | 22     | 23     |
| в них учащихся, тыс. чел.  | 15,4    | 14,7    | 14,2   | 13,2   | 12,3   |
| Число учреждений начального и среднего профессионального образования (на начало учебного года) | 6       | 6       | 6      | 6      | 6      |
| в них учащихся (включая заочников), тыс. человек   | 3,5     | 3,2     | 3,4    | 3,3    | 3,5    |
| Число массовых библиотек   | 12      | 12      | 12     | 12     | 12     |
| в них ед. библиот. фонда, млн. экз.  | 0,4     | 0,4     | 0,4    | 0,4    | 0,4    |
| Число клубных учреждений   | 8       | 8       | 6      | 6      | 6      |
| Число музеев   | 6       | 6       | 6      | 6      | 6      |
| Число больничных учреждений  | 6       | 6       | 4      | 4      | 4      |
| Число больничных коек, тыс.  | 1,4     | 1,4     | 1,2    | 1,2    | 1,2    |
| Численность врачей всех специальностей, человек  | 486     | 445     | 480    | 470    | 463    |
| <b>Экология</b>  |         |         |        |        |        |
| Вредные вещества, выброшенные в атмосферу стационарными источниками, тыс. т                    | 1,3     | 1,1     | 1,1    | 1,1    | 1,2    |

<sup>1)</sup> С 2001г. – в млн. руб.

<sup>2)</sup> Структура приведена в соответствии с Жилищным кодексом от 19.07.2002г.

**15.2. ОСНОВНЫЕ СОЦИАЛЬНО-ЭКОНОМИЧЕСКИЕ ПОКАЗАТЕЛИ  
ПО г. ГРИГОРИОПОЛЬ И ГРИГОРИОПОЛЬСКОМУ РАЙОНУ**

|   | 1999  | 2000   | 2001  | 2002 | 2003  |
|---|-------|--------|-------|------|-------|
| <b>Население</b> (на конец года), тыс. чел.                                       | 53,1  | 52,6   | 52,2  | 51,7 | 51,0  |
| <b>Промышленность</b>   |       |        |       |      |       |
| Объем промышленной продукции в сопоставимых ценах, в процентах к предыдущему году | 80,0  | 64,4   | 157,0 | 78,3 | 121,1 |
| Выпуск основных видов продукции:  |       |        |       |      |       |
| трубы и детали трубопровода, км   | 191   | 244    | 85    | 157  | 140   |
| минеральные удобрения, т  | 797   | 176    | 71    | -    | -     |
| хлебобулочные изделия, т  | 1911  | 2137   | 1874  | 1526 | 1644  |
| консервы, млн. условных банок   | 11    | 7      | 10    | 7    | 6     |
| <b>Сельское хозяйство</b>   |       |        |       |      |       |
| Посевные площади, тыс. га:  |       |        |       |      |       |
| зерновые и зернобобовые культуры  | 23,5  | 23,0   | 20,5  | 23,7 | 9,4   |
| технические культуры  | 7,3   | 7,6    | 7,3   | 6,0  | 5,6   |
| картофель, овощи и бахчевые культуры  | 3,4   | 2,7    | 1,4   | 1,6  | 0,9   |
| кормовые культуры   | 12,6  | 10,4   | 9,6   | 10,1 | 7,9   |
| Площади многолетних насаждений, тыс. га:  |       |        |       |      |       |
| плоды и ягоды   | 3,6   | 3,6    | 3,3   | 3,0  | 2,7   |
| виноград  | 0,7   | 0,7    | 0,5   | 0,5  | 0,4   |
| Валовой сбор, тыс.т.  |       |        |       |      |       |
| зерновые и зернобобовые культуры  | 41,0  | 25,3   | 46,1  | 49,3 | 7,9   |
| сахарная свекла   | -     | 0,2    | 0,6   | 0,3  | -     |
| подсолнечник  | 6,6   | 6,2    | 4,9   | 4,9  | 5,0   |
| Овощи   | 14,2  | 6,6    | 5,2   | 1,5  | 5,5   |
| плоды и ягоды   | 0,4   | 0,6    | 1,1   | 0,6  | 3,4   |
| виноград  | 0,5   | 0,9    | 0,3   | 0,3  | 0,3   |
| Поголовье (на конец года), тыс. голов:  |       |        |       |      |       |
| крупный рогатый скот  | 5,9   | 3,5    | 2,9   | 2,8  | 2,1   |
| Свиньи  | 4,2   | 1,4    | 1,3   | 1,4  | 0,4   |
| птица   | 199,8 | 1,7    | 5,6   | 6,4  | 0,3   |
| Производство, тыс. т.   |       |        |       |      |       |
| скот и птица на убой (в живом весе)   | 0,7   | 1,0    | 0,4   | 0,3  | 0,3   |
| Молоко  | 6,9   | 3,1    | 2,6   | 2,9  | 2,1   |
| яйца куриные, тыс. шт.  | 866   | 105    | 14    | 78   | 40    |
| <b>Капитальное строительство</b>  |       |        |       |      |       |
| Ввод в действие основных фондов, млрд. руб. <sup>1)</sup>                         | 322,7 | 6985,1 | 4,2   | 0,5  | 3,2   |
| Инвестиции в основной капитал, млрд. руб. <sup>1)</sup>                           | 743,3 | 901,6  | 1,3   | 0,5  | 9,0   |
| Ввод в действие жилых домов, тыс. м <sup>2</sup> общей площади                    | 5,2   | 2,7    | 1,1   | 2,1  | 1,6   |

<sup>1)</sup> С 2001г. – в млн. руб.

ОСНОВНЫЕ СОЦИАЛЬНО-ЭКОНОМИЧЕСКИЕ ПОКАЗАТЕЛИ ГОРОДОВ И РАЙОНОВ

Продолжение

|  | 1999   | 2000   | 2001   | 2002   | 2003   |
|--|--------|--------|--------|--------|--------|
| <b>Пассажирские перевозки</b>  |        |        |        |        |        |
| <b>автомобильным транспортом общего пользования</b>  |        |        |        |        |        |
| Перевезено пассажиров, млн. человек  | 0,1    | 0,1    | 0,1    | 0,1    | 0,1    |
| Пассажирооборот, млн. пассажиро – километров   | 4,5    | 4,6    | 4,6    | 3,7    | 3,8    |
| <b>Грузовые перевозки автомобильным транспортом общего пользования</b>                         |        |        |        |        |        |
| Перевезено грузов, млн. т  | 0,02   | 0,02   | 0,01   | 0,01   | 0,01   |
| Грузооборот, млн. т/км   | 0,62   | 1,05   | 1,0    | 0,2    | 0,1    |
| <b>Розничный товарооборот</b>  |        |        |        |        |        |
| Объем розничного товарооборота, млрд. руб. <sup>1)</sup>                                       | 3205,8 | 8079,2 | 13,9   | 19,5   | 26,8   |
| <b>Платные услуги населению</b>  |        |        |        |        |        |
| Объем реализации платных услуг населению, млрд. руб. <sup>1)</sup>                             | 1500,6 | 3797,5 | 5,9    | 7,9    | 9,7    |
| <b>Жилищный фонд<sup>2)</sup></b>  |        |        |        |        |        |
| Весь жилищный фонд, тыс. м <sup>2</sup>  | 1177,9 | 1185,1 | 1190,4 | 1192,6 | 1168,2 |
| в том числе:   |        |        |        |        |        |
| государственный  | -      | -      | -      | 114,6  | 84,9   |
| муниципальный  | -      | -      | -      | 31,4   | 36,8   |
| Частный  | -      | -      | -      | 1046,6 | 1046,5 |
| Смешанный  | -      | -      | -      | -      | -      |
| <b>Образование, культура и здравоохранение</b>   |        |        |        |        |        |
| Число дневных общеобразовательных учреждений (на начало учебного года)                         |        |        |        |        |        |
|  | 20     | 19     | 19     | 19     | 19     |
| в них учащихся, тыс. человек   | 8,9    | 8,6    | 8,3    | 7,8    | 7,1    |
| Число учреждений начального и среднего профессионального образования (на начало учебного года) |        |        |        |        |        |
|  | 2      | 2      | 1      | 1      | 1      |
| в них учащихся (включая заочников), тыс. чел.  | 0,5    | 0,3    | 0,2    | 0,2    | 0,2    |
| Число массовых библиотек   |        |        |        |        |        |
|  | 26     | 26     | 26     | 27     | 27     |
| в них ед. библиот. фонда, млн. экз.  | 0,3    | 0,3    | 0,3    | 0,3    | 0,3    |
| Число клубных учреждений   |        |        |        |        |        |
|  | 21     | 20     | 20     | 20     | 20     |
| Число музеев   |        |        |        |        |        |
|  | 1      | 1      | 2      | 2      | 2      |
| Число больничных учреждений  |        |        |        |        |        |
|  | 6      | 3      | 3      | 2      | 2      |
| Число больничных коек, тыс.  |        |        |        |        |        |
|  | 0,6    | 0,6    | 0,5    | 0,3    | 0,3    |
| Численность врачей всех специальностей, человек  |        |        |        |        |        |
|  | 95     | 87     | 99     | 94     | 93     |
| <b>Экология</b>  |        |        |        |        |        |
| Вредные вещества, выброшенные в атмосферу стационарными источниками, тыс. т                    |        |        |        |        |        |
|  | 2,4    | 1,8    | 1,5    | 0,4    | 0,2    |

<sup>1)</sup> С 2001г. – в млн. руб.

<sup>2)</sup> Структура жилищного фонда приведена в соответствии с Жилищным кодексом от 19.07.2002г.

**15.3. ОСНОВНЫЕ СОЦИАЛЬНО-ЭКОНОМИЧЕСКИЕ ПОКАЗАТЕЛИ  
ПО г. ДУБОССАРЫ И ДУБОССАРСКОМУ РАЙОНУ**

|   | 1999   | 2000   | 2001  | 2002 | 2003 |
|---|--------|--------|-------|------|------|
| <b>Население</b> (на конец года), тыс. человек                                    | 46,8   | 46,3   | 45,7  | 45,0 | 44,4 |
| <b>Промышленность</b>   |        |        |       |      |      |
| Объем промышленной продукции в сопоставимых ценах, в процентах к предыдущему году | 99,2   | 85,1   | 102,8 | 99,4 | 89,5 |
| Выпуск основных видов продукции:  |        |        |       |      |      |
| электроэнергия, млн. кВт/ч  | 286    | 257    | 283   | 286  | 223  |
| сборный железобетон, тыс. м <sup>3</sup>  | 0,9    | 0,4    | 0,3   | 0,2  | 0,3  |
| хлебобулочные изделия, т  | 1597   | 2478   | 2188  | 1781 | 1730 |
| консервы, млн. условных банок   | 0,9    | 0,2    | 0,0   | -    | -    |
| <b>Сельское хозяйство</b>   |        |        |       |      |      |
| Посевные площади, тыс. га:  |        |        |       |      |      |
| зерновые и зернобобовые культуры  | 10,6   | 10,6   | 9,2   | 10,9 | 4,1  |
| технические культуры  | 4,7    | 4,5    | 3,8   | 3,2  | 3,7  |
| картофель, овощи и бахчевые культуры  | 0,4    | 0,2    | 0,2   | 0,1  | 0,0  |
| кормовые культуры   | 4,3    | 4,2    | 2,9   | 2,4  | 2,0  |
| Площади многолетних насаждений, тыс. га:  |        |        |       |      |      |
| плоды и ягоды   | 1,7    | 1,6    | 1,5   | 1,1  | 0,8  |
| виноград  | 0,5    | 0,5    | 0,4   | 0,3  | 0,3  |
| Валовой сбор, тыс. т.   |        |        |       |      |      |
| зерновые и зернобобовые культуры  | 20,4   | 12,5   | 18,6  | 21,9 | 2,5  |
| сахарная свекла   | 2,3    | 2,5    | 1,1   | 1,2  | -    |
| подсолнечник  | 4,3    | 4,6    | 2,6   | 2,8  | 3,3  |
| Овощи   | 1,1    | 0,6    | 0,4   | 0,1  | 0,0  |
| плоды и ягоды   | 0,2    | 0,2    | 0,2   | 0,1  | 1,2  |
| виноград  | 1,3    | 2,8    | 1,2   | 1,7  | 2,0  |
| Поголовье (на конец года), тыс. голов:  |        |        |       |      |      |
| крупный рогатый скот  | 2,3    | 1,6    | 1,3   | 1,1  | 0,5  |
| Свиньи  | 2,8    | 1,0    | 1,7   | 1,8  | 0,4  |
| Птица   | 52,2   | 22,8   | 44,4  | 41,3 | 11,4 |
| Производство, тыс. т.   |        |        |       |      |      |
| скот и птица на убой (в живом весе)   | 0,7    | 0,4    | 0,2   | 0,2  | 0,3  |
| Молоко  | 1,9    | 1,3    | 1,0   | 0,8  | 0,5  |
| яйца куриные, тыс. шт.  | 6031   | 1584   | 1713  | 3062 | 1897 |
| <b>Капитальное строительство</b>  |        |        |       |      |      |
| Ввод в действие основных фондов, млрд. руб. <sup>1)</sup>                         | 1789,6 | 7400,9 | 16,3  | 20,2 | 9,7  |
| Инвестиции в основной капитал, млрд. руб. <sup>1)</sup>                           | 2780,1 | 5682,1 | 22,7  | 15,1 | 16,6 |
| Ввод в действие жилых домов, тыс. м <sup>2</sup> общей площади                    | 7,1    | 9,1    | 2,7   | 3,7  | 2,3  |

<sup>1)</sup> С 2001г. – в млн. руб.

ОСНОВНЫЕ СОЦИАЛЬНО-ЭКОНОМИЧЕСКИЕ ПОКАЗАТЕЛИ ГОРОДОВ И РАЙОНОВ

Продолжение

|  | 1999   | 2000    | 2001  | 2002  | 2003  |
|--|--------|---------|-------|-------|-------|
| <b>Пассажирские перевозки</b>  |        |         |       |       |       |
| <b>автомобильным транспортом общего пользования</b>  |        |         |       |       |       |
| Перевезено пассажиров, млн. чел.   | 0,5    | 0,4     | 0,2   | 0,02  | 0,04  |
| Пассажирооборот, млн. пассажиро – километров   | 10,0   | 4,3     | 4,4   | 1,0   | 0,6   |
| <b>Грузовые перевозки автомобильным транспортом общего пользования</b>                         |        |         |       |       |       |
| Перевезено грузов, млн. т  | 0,02   | 0,05    | 0,07  | 0,08  | 0,07  |
| Грузооборот, млн. т/км   | 0,9    | 0,6     | 1,3   | 1,1   | 1,3   |
| <b>Розничный товарооборот</b>  |        |         |       |       |       |
| Объем розничного товарооборота, млрд. руб. <sup>1)</sup>                                       | 8242,5 | 20720,9 | 41,5  | 64,5  | 74,7  |
| <b>Платные услуги населению</b>  |        |         |       |       |       |
| Объем реализации платных услуг населению, млрд. руб. <sup>1)</sup>                             | 2117,8 | 5420,2  | 8,2   | 9,8   | 12,2  |
| <b>Жилищный фонд<sup>2)</sup></b>  |        |         |       |       |       |
| Весь жилищный фонд, тыс. м <sup>2</sup>  | 806,1  | 816,0   | 808,4 | 800,8 | 802,4 |
| в том числе:   |        |         |       |       |       |
| государственный  | -      | -       | -     | 38,6  | 27,7  |
| муниципальный  | -      | -       | -     | 58,1  | 53,6  |
| Частный  | -      | -       | -     | 702,9 | 719,9 |
| Смешанный  | -      | -       | -     | 1,2   | 1,2   |
| <b>Образование, культура и здравоохранение</b>   |        |         |       |       |       |
| Число дневных общеобразовательных учреждений (на начало учебного года)                         | 21     | 21      | 21    | 21    | 21    |
| в них учащихся, тыс. человек   | 5,8    | 5,6     | 5,4   | 5,2   | 4,8   |
| Число учреждений начального и среднего профессионального образования (на начало учебного года) | 1      | 2       | 2     | 2     | 2     |
| в них учащихся (включая заочников), тыс. человек   | 0,3    | 0,6     | 0,7   | 0,7   | 0,6   |
| Число массовых библиотек   | 19     | 18      | 18    | 18    | 18    |
| в них ед. библиот. фонда, млн. экз.  | 0,3    | 0,3     | 0,3   | 0,3   | 0,3   |
| Число клубных учреждений   | 20     | 20      | 20    | 19    | 19    |
| Число музеев   | 1      | 1       | 2     | 2     | 2     |
| Число больничных учреждений  | 4      | 3       | 3     | 3     | 3     |
| Число больничных коек, тыс.  | 0,6    | 0,6     | 0,6   | 0,5   | 0,4   |
| Численность врачей всех специальностей, человек  | 136    | 112     | 119   | 123   | 115   |
| <b>Экология</b>  |        |         |       |       |       |
| Вредные вещества, выброшенные в атмосферу стационарными источниками, тыс. т                    | 0,2    | 0,1     | 0,1   | 0,1   | 0,1   |

<sup>1)</sup> С 2001г. – в млн. руб.

<sup>2)</sup> Структура жилищного фонда приведена в соответствии с Жилищным кодексом от 19.07.2002г.



**15.4. ОСНОВНЫЕ СОЦИАЛЬНО-ЭКОНОМИЧЕСКИЕ ПОКАЗАТЕЛИ  
ПО г. КАМЕНКА И КАМЕНСКОМУ РАЙОНУ**

|   | 1999  | 2000  | 2001  | 2002   | 2003  |
|---|-------|-------|-------|--------|-------|
| <b>Население</b> (на конец года), тыс. чел.                                       | 33,4  | 33,0  | 32,5  | 32,0   | 31,3  |
| <b>Промышленность</b>   |       |       |       |        |       |
| Объем промышленной продукции в сопоставимых ценах, в процентах к предыдущему году | 64,4  | 95,7  | 129,6 | 108,1  | 147,4 |
| Выпуск основных видов продукции:  |       |       |       |        |       |
| консервы, млн. условных банок   | 5     | 6     | 3     | 5      | 1     |
| хлебобулочные изделия, т  | 1360  | 1684  | 1214  | 1006   | 1068  |
| <b>Сельское хозяйство</b>   |       |       |       |        |       |
| Посевные площади, тыс. га:  |       |       |       |        |       |
| зерновые и зернобобовые культуры  | 11,2  | 11,4  | 11,1  | 11,8   | 6,1   |
| технические культуры  | 3,7   | 5,4   | 5,1   | 4,4    | 3,9   |
| картофель, овощи и бахчевые культуры  | 0,6   | 0,3   | 0,4   | 0,3    | 0,2   |
| кормовые культуры   | 3,9   | 2,9   | 2,9   | 2,2    | 4,0   |
| Площади многолетних насаждений, тыс. га:  |       |       |       |        |       |
| плоды и ягоды   | 1,1   | 0,9   | 0,8   | 0,7    | 0,5   |
| виноград  | 0,3   | 0,3   | 0,3   | 0,3    | 0,3   |
| Валовой сбор, тыс. т.   |       |       |       |        |       |
| зерновые и зернобобовые культуры  | 22,6  | 24,6  | 24,3  | 25,6   | 9,1   |
| сахарная свекла   | 4,4   | 10,5  | 8,6   | 8,1    | -     |
| подсолнечник  | 4,1   | 8,1   | 3,1   | 3,9    | 4,8   |
| Овощи   | 2,4   | 1,5   | 1,5   | 2,2    | 1,0   |
| плоды и ягоды   | 0,2   | 0,5   | 1,5   | 0,4    | 6,1   |
| виноград, тонн  | 30    | 246   | 95    | 180    | 130   |
| Поголовье (на конец года), тыс. голов:  |       |       |       |        |       |
| крупный рогатый скот  | 3,5   | 2,2   | 2,2   | 2,7    | 1,8   |
| Свиньи  | 1,6   | 1,4   | 1,6   | 1,9    | 0,6   |
| Птица   | 5,7   | 7,0   | 7,3   | 8,6    | 1,9   |
| Производство, тыс. т.   |       |       |       |        |       |
| скот и птица на убой (в живом весе)   | 0,5   | 0,6   | 0,2   | 0,3    | 0,6   |
| Молоко  | 1,6   | 1,3   | 1,3   | 1,1    | 0,8   |
| яйца куриные, тыс. шт.  | 56    | 33    | 159   | 71     | 37    |
| <b>Капитальное строительство</b>  |       |       |       |        |       |
| Ввод в действие основных фондов, млрд. руб. <sup>1)</sup>                         | 357,9 | 359,1 | 339,0 | 1042,0 | 384,0 |
| Инвестиции в основной капитал, млрд. руб. <sup>1)</sup>                           | 728,7 | 365,9 | 429,0 | 1243,0 | 398,0 |
| Ввод в действие жилых домов, тыс. м <sup>2</sup> общей площади                    | 3,7   | 0,8   | 0,5   | 2,6    | 0,9   |

<sup>1)</sup> С 2001г. – в тыс. руб.

Продолжение

|  | 1999   | 2000    | 2001  | 2002  | 2003  |
|--|--------|---------|-------|-------|-------|
| <b>Пассажирские перевозки</b>  |        |         |       |       |       |
| <b>автомобильным транспортом общего пользования</b>  |        |         |       |       |       |
| Перевезено пассажиров, млн. человек  | 0,2    | 0,2     | 0,2   | 0,2   | 0,2   |
| Пассажирооборот, млн. пассажиро – километров   | 8,2    | 11,2    | 6,7   | 5,9   | 6,0   |
| <b>Грузовые перевозки автомобильным транспортом общего пользования</b>                         |        |         |       |       |       |
| Перевезено грузов, млн. т  | 0,01   | 0,0     | 0,0   | 0,0   | 0,0   |
| Грузооборот, млн. т/км   | 0,22   | 0,19    | 0,1   | 0,03  | 0,04  |
| <b>Розничный товароборот</b>   |        |         |       |       |       |
| Объем розничного товароборота, млрд. руб. <sup>1)</sup>  | 5064,3 | 10856,0 | 19,5  | 26,0  | 36,5  |
| <b>Платные услуги населению</b>  |        |         |       |       |       |
| Объем реализации платных услуг населению, млрд. руб. <sup>1)</sup>                             | 1824,4 | 3941,8  | 6,3   | 8,0   | 9,2   |
| <b>Жилищный фонд<sup>2)</sup></b>  |        |         |       |       |       |
| Весь жилищный фонд, тыс. м <sup>2</sup>  | 743,6  | 774,7   | 778,0 | 780,0 | 780,3 |
| в том числе:   |        |         |       |       |       |
| государственный  | -      | -       | -     | 32,9  | 29,1  |
| муниципальный  | -      | -       | -     | 40,9  | 67,3  |
| Частный  | -      | -       | -     | 692,6 | 683,9 |
| Смешанный  | -      | -       | -     | 13,6  | -     |
| <b>Образование, культура и здравоохранение</b>   |        |         |       |       |       |
| Число дневных общеобразовательных учреждений (на начало учебного года)                         | 17     | 17      | 16    | 16    | 16    |
| в них учащихся, тыс. чел.  | 4,3    | 4,1     | 4,0   | 3,7   | 3,4   |
| Число учреждений начального и среднего профессионального образования (на начало учебного года) | 1      | 1       | 1     | 1     | 1     |
| в них учащихся (включая заочников), тыс. чел.  | 0,6    | 0,5     | 0,4   | 0,4   | 0,4   |
| Число массовых библиотек   | 20     | 20      | 17    | 17    | 17    |
| в них ед. библиот. фонда, млн. экз.  | 0,3    | 0,3     | 0,2   | 0,3   | 0,3   |
| Число клубных учреждений   | 23     | 23      | 23    | 23    | 23    |
| Число музеев   | 6      | 6       | 6     | 6     | 6     |
| Число больничных учреждений  | 2      | 2       | 2     | 1     | 1     |
| Число больничных коек, тыс.  | 0,6    | 0,6     | 0,5   | 0,3   | 0,3   |
| Численность врачей всех специальностей, человек  | 108    | 95      | 100   | 92    | 91    |
| <b>Экология</b>  |        |         |       |       |       |
| Вредные вещества, выброшенные в атмосферу стационарными источниками, тыс. т                    | 1,2    | 1,0     | 1,3   | 1,1   | 1,1   |

<sup>1)</sup> С 2001г. – в млн. руб.

<sup>2)</sup> Структура жилищного фонда приведена в соответствии с Жилищным кодексом от 19.07.2002г.

**15.5. ОСНОВНЫЕ СОЦИАЛЬНО-ЭКОНОМИЧЕСКИЕ ПОКАЗАТЕЛИ  
ПО г. РЫБНИЦА И РЫБНИЦКОМУ РАЙОНУ**

|   | 1999  | 2000  | 2001  | 2002 | 2003  |
|---|-------|-------|-------|------|-------|
| <b>Население</b> (на конец года), тыс. чел.                                       | 92,8  | 92,0  | 90,9  | 89,4 | 88,0  |
| <b>Промышленность</b>   |       |       |       |      |       |
| Объем промышленной продукции в сопоставимых ценах, в процентах к предыдущему году | 107,3 | 108,8 | 107,4 | 56,9 | 160,2 |
| Выпуск основных видов продукции:  |       |       |       |      |       |
| сталь, тыс. т   | 796   | 908   | 967   | 513  | 886   |
| готовый прокат, тыс. т  | 593   | 636   | 791   | 381  | 693   |
| насосы, тыс. шт.  | 2     | 2     | 3     | 4    | 3     |
| сборные ж/б конструкции и изделия, тыс. м <sup>3</sup>                            | 4     | 3     | 5     | 3    | 3     |
| цемент, тыс. т  | 412   | 210   | 244   | 198  | 229   |
| асбестоцементные листы, млн. условных плит  | 31    | 17    | 1     | 5    | 10    |
| Известь строительная, тыс. т  | 19    | 12    | 2     | 8    | -     |
| сахар-песок, тыс. т   | 2     | 3     | 3     | 2    | -     |
| <b>Сельское хозяйство</b>   |       |       |       |      |       |
| Посевные площади, тыс. га:  |       |       |       |      |       |
| зерновые и зернобобовые культуры  | 23,0  | 23,3  | 22,0  | 21,6 | 10,9  |
| технические культуры  | 9,8   | 10,1  | 8,6   | 7,6  | 9,2   |
| картофель, овощи и бахчевые культуры  | 0,9   | 0,9   | 0,9   | 0,6  | 0,4   |
| кормовые культуры   | 13,4  | 12,8  | 10,7  | 10,7 | 9,5   |
| Площади многолетних насаждений, тыс. га:  |       |       |       |      |       |
| плоды и ягоды   | 5,8   | 5,6   | 5,5   | 5,3  | 5,2   |
| виноград  | 0,1   | 0,1   | 0,1   | 0,1  | 0,1   |
| Валовой сбор, тыс. т:   |       |       |       |      |       |
| зерновые и зернобобовые культуры  | 52,1  | 38,2  | 48,2  | 48,1 | 6,5   |
| сахарная свекла   | 19,4  | 25,2  | 21,7  | 17,8 | 3,5   |
| подсолнечник  | 8,7   | 10,1  | 4,6   | 6,9  | 7,1   |
| Овощи   | 4,5   | 2,9   | 2,4   | 1,1  | 0,4   |
| плоды и ягоды   | 0,8   | 3,1   | 6,7   | 5,6  | 14,5  |
| виноград, тонн  | 25,7  | 20,9  | 20,1  | 17,7 | 11,6  |
| Поголовье (на конец года), тыс. голов:  |       |       |       |      |       |
| крупный рогатый скот  | 10,5  | 8,2   | 7,6   | 7,6  | 6,7   |
| Свиньи  | 7,1   | 4,0   | 3,8   | 5,2  | 3,4   |
| Птица   | 61,6  | 17,5  | 23,6  | 30,6 | 2,5   |
| Производство, тыс. т:   |       |       |       |      |       |
| скот и птица на убой (в живом весе)   | 1,0   | 0,8   | 1,1   | 0,6  | 1,3   |
| Молоко  | 12,4  | 9,1   | 8,4   | 9,2  | 7,7   |
| яйца куриные, тыс. шт.  | 4076  | 1709  | 322   | 734  | 601   |

ОСНОВНЫЕ СОЦИАЛЬНО-ЭКОНОМИЧЕСКИЕ ПОКАЗАТЕЛИ ГОРОДОВ И РАЙОНОВ

Продолжение

|  | 1999    | 2000    | 2001   | 2002   | 2003   |
|--|---------|---------|--------|--------|--------|
| <b>Капитальное строительство</b>   |         |         |        |        |        |
| Ввод в действие основных фондов, млрд. руб. <sup>1)</sup>  | 34631,4 | 23492,9 | 103,7  | 97,7   | 81,7   |
| Инвестиции в основной капитал, млрд. руб. <sup>1)</sup>  | 29440,6 | 88579,3 | 85,5   | 43,4   | 67,7   |
| Ввод в действие жилых домов, тыс. м <sup>2</sup> общей площади   | 1,2     | 2,9     | 3,3    | 1,7    | 2,6    |
| <b>Пассажирские перевозки автомобильным транспортом общего пользования</b>   |         |         |        |        |        |
| Перевезено пассажиров, млн. чел.   | 3,7     | 4,4     | 4,4    | 1,4    | 1,8    |
| Пассажирооборот, млн. пассажиро - километров   | 43,7    | 43,9    | 43,6   | 25,7   | 30,8   |
| <b>Грузовые перевозки автомобильным транспортом общего пользования</b>   |         |         |        |        |        |
| Перевезено грузов, млн. т  | 1,3     | 1,0     | 0,6    | 0,3    | 0,6    |
| Грузооборот, млн. т/км   | 6,7     | 5,9     | 5,0    | 2,5    | 2,9    |
| <b>Розничный товарооборот</b>  |         |         |        |        |        |
| Объем розничного товарооборота, млрд. руб. <sup>1)</sup>   | 30923,1 | 60307,1 | 116,2  | 168,5  | 197,5  |
| <b>Платные услуги населению</b>  |         |         |        |        |        |
| Объем реализации платных услуг населению, млрд. руб. <sup>1)</sup>   | 7010,6  | 14220,6 | 23,0   | 25,1   | 34,6   |
| <b>Жилищный фонд<sup>2)</sup></b>  |         |         |        |        |        |
| Весь жилищный фонд, тыс. м <sup>2</sup>  | 1835,0  | 1849,5  | 1884,8 | 1885,4 | 1880,1 |
| в том числе:   |         |         |        |        |        |
| государственный  | -       | -       | -      | 88,6   | 69,9   |
| муниципальный  | -       | -       | -      | 243,7  | 234,0  |
| Частный  | -       | -       | -      | 1449,9 | 1474,1 |
| Смешанный  | -       | -       | -      | 103,2  | 102,1  |
| <b>Образование, культура и здравоохранение</b>   |         |         |        |        |        |
| Число дневных общеобразовательных учреждений (на начало учебного года) в них учащихся, тыс. человек  | 39      | 39      | 39     | 39     | 38     |
| Число учреждений начального и среднего профессионального образования (на начало учебного года) в них учащихся (включая заочников), тыс. чел. | 14,0    | 13,6    | 13,2   | 12,4   | 11,8   |
| Число учреждений начального и среднего профессионального образования (на начало учебного года) в них учащихся (включая заочников), тыс. чел. | 2       | 2       | 2      | 2      | 2      |
| Число массовых библиотек   | 0,7     | 0,8     | 0,7    | 0,7    | 0,7    |
| в них ед. библиот. фонда, млн. экз.  | 33      | 33      | 31     | 31     | 30     |
| Число клубных учреждений   | 0,4     | 0,4     | 0,4    | 0,4    | 0,5    |
| Число музеев   | 38      | 34      | 32     | 32     | 30     |
| Число больничных учреждений  | 8       | 8       | 8      | 8      | 8      |
| Число больничных коек, тыс.  | 3       | 3       | 2      | 2      | 2      |
| Численность врачей всех специальностей, человек  | 0,9     | 0,8     | 0,8    | 1,0    | 1,0    |
| Численность врачей всех специальностей, человек  | 273     | 263     | 267    | 258    | 254    |
| <b>Экология</b>  |         |         |        |        |        |
| Вредные вещества, выброшенные в атмосферу стационарными источниками, тыс. т  | 3,6     | 2,8     | 3,7    | 2,2    | 3,1    |

<sup>1)</sup> С 2001г. – в млн. руб.

<sup>2)</sup> Структура жилищного фонда приведена в соответствии с Жилищным кодексом от 19.07.2002г.

**15.6. ОСНОВНЫЕ СОЦИАЛЬНО-ЭКОНОМИЧЕСКИЕ ПОКАЗАТЕЛИ  
ПО Г. СЛОБОДЗЕЯ И СЛОБОДЗЕЙСКОМУ РАЙОНУ**

|   | 1999  | 2000  | 2001  | 2002  | 2003  |
|---|-------|-------|-------|-------|-------|
| <b>Население</b> (на конец года), тыс. чел.   | 111,7 | 110,7 | 109,3 | 108,2 | 106,8 |
| <b>Промышленность</b>   |       |       |       |       |       |
| Объем промышленной продукции<br>(в сопоставимых ценах),<br>в процентах к предыдущему году | 93,8  | 191,7 | 139,0 | 105,4 | 94,4  |
| <b>Выпуск основных видов продукции</b>  |       |       |       |       |       |
| песок, тыс. м <sup>3</sup>  | -     | -     | 40    | 45    | 60    |
| консервы, млн. условных банок   | 7     | 9     | 8     | 7     | 4     |
| улов рыбы, т  | 118   | 105   | 81    | 88    | 85    |
| <b>Сельское хозяйство</b>   |       |       |       |       |       |
| <b>Посевные площади, тыс. га:</b>   |       |       |       |       |       |
| зерновые и зернобобовые культуры  | 18,8  | 19,5  | 19,0  | 24,0  | 12,5  |
| технические культуры  | 8,9   | 6,4   | 6,1   | 5,9   | 7,9   |
| картофель, овощи и бахчевые<br>культуры   | 3,4   | 2,7   | 2,2   | 1,8   | 1,0   |
| кормовые культуры   | 11,6  | 10,9  | 10,1  | 9,1   | 7,5   |
| <b>Площади многолетних насаждений,<br/>тыс.га:</b>  |       |       |       |       |       |
| плоды и ягоды   | 6,6   | 6,2   | 5,1   | 4,2   | 3,3   |
| виноград  | 0,6   | 0,4   | 0,4   | 0,4   | 0,4   |
| <b>Валовой сбор, тыс. т</b>   |       |       |       |       |       |
| зерновые и зернобобовые культуры  | 35,2  | 31,1  | 52,6  | 52,4  | 14,9  |
| сахарная свекла   | 3,7   | 0,7   | 0,9   | 0,6   | 0,0   |
| подсолнечник  | 9,3   | 7,0   | 5,5   | 4,4   | 10,2  |
| Овощи   | 22,0  | 15,0  | 10,2  | 5,5   | 3,4   |
| плоды и ягоды   | 0,3   | 3,4   | 5,2   | 1,7   | 11,7  |
| виноград  | 0,8   | 1,5   | 0,8   | 0,9   | 0,5   |
| <b>Поголовье (на конец года), тыс. голов:</b>   |       |       |       |       |       |
| крупный рогатый скот  | 8,2   | 6,0   | 5,3   | 5,1   | 3,3   |
| Свиньи  | 5,2   | 1,9   | 2,4   | 3,0   | 1,1   |
| Птица   | 6,1   | 2,8   | 4,0   | 2,4   | -     |
| <b>Производство, тыс. т:</b>  |       |       |       |       |       |
| скот и птица на убой (в живом весе)   | 1,3   | 1,2   | 0,7   | 0,6   | 0,7   |
| Молоко  | 9,2   | 5,9   | 5,4   | 5,4   | 4,1   |
| яйца куриные, тыс. шт.  | 208   | 81    | 10    | 90    | 36    |

Продолжение

|  | 1999   | 2000    | 2001   | 2002   | 2003   |
|--|--------|---------|--------|--------|--------|
| <b>Капитальное строительство</b>   |        |         |        |        |        |
| Ввод в действие основных фондов, млрд. руб. <sup>1)</sup>                                      | 635,4  | 2921,1  | 3,3    | 7,2    | 16,2   |
| Инвестиции в основной капитал, млрд. руб. <sup>1)</sup>  | 794,3  | 2202,0  | 3,7    | 8,0    | 16,3   |
| Ввод в действие жилых домов, тыс.м <sup>2</sup> общей площади                                  | 15,7   | 14,5    | 15,8   | 19,1   | 18,3   |
| <b>Грузовые перевозки автомобильным транспортом общего пользования</b>                         |        |         |        |        |        |
| Перевезено грузов, млн.т.  | -      | 0,0     | 0,0    | 0,1    | 0,0    |
| Грузооборот, млн. т/км   | -      | 0,0     | 0,2    | 0,5    | 0,2    |
| <b>Розничный товарооборот</b>  |        |         |        |        |        |
| Объем розничного товарооборота, млрд. руб. <sup>1)</sup>                                       | 7507,3 | 18832,8 | 39,0   | 52,7   | 78,9   |
| <b>Платные услуги населению</b>  |        |         |        |        |        |
| Объем реализации платных услуг населению, млрд. руб. <sup>1)</sup>                             | 5218,2 | 10979,7 | 13,9   | 16,0   | 22,1   |
| <b>Жилищный фонд<sup>2)</sup></b>  |        |         |        |        |        |
| Весь жилищный фонд, тыс. м <sup>2</sup>  | 2117,7 | 2126,2  | 2151,9 | 2158,8 | 2221,8 |
| в том числе:   |        |         |        |        |        |
| государственный  | -      | -       | -      | 28,8   | 17,2   |
| муниципальный  | -      | -       | -      | 125,9  | 307,6  |
| Частный  | -      | -       | -      | 1998,7 | 1896,9 |
| Смешанный  | -      | -       | -      | 5,4    | -      |
| <b>Образование, культура и здравоохранение</b>   |        |         |        |        |        |
| Число дневных общеобразовательных учреждений (на начало учебного года)                         | 33     | 32      | 32     | 32     | 32     |
| в них учащихся, тыс. чел.  | 16,2   | 15,2    | 14,5   | 13,4   | 12,4   |
| Число учреждений начального и среднего профессионального образования (на начало учебного года) | 1      | 1       | 1      | 1      | 1      |
| в них учащихся (включая заочников), тыс. чел.  | 0,3    | 0,3     | 0,4    | 0,4    | 0,4    |
| Число массовых библиотек   | 37     | 36      | 36     | 35     | 35     |
| в них ед. библиот. фонда, млн. экз.  | 0,5    | 0,5     | 0,4    | 0,4    | 0,4    |
| Число клубных учреждений   | 26     | 22      | 22     | 21     | 21     |
| Число музеев   | 5      | 5       | 5      | 5      | 5      |
| Число больничных учреждений  | 6      | 5       | 4      | 4      | 4      |
| Число больничных коек, тыс.  | 0,8    | 0,7     | 0,5    | 0,5    | 0,5    |
| Численность врачей всех специальностей, человек  | 169    | 174     | 164    | 128    | 153    |
| <b>Экология</b>  |        |         |        |        |        |
| Вредные вещества, выброшенные в атмосферу стационарными источниками, тыс. т                    | 3,5    | 2,5     | 2,3    | 0,2    | 0,3    |

<sup>1)</sup> С 2001г. - в млн. руб.

<sup>2)</sup> Структура жилищного фонда приведена в соответствии с Жилищным кодексом от 19.07.2002г.

**15.7. ОСНОВНЫЕ СОЦИАЛЬНО-ЭКОНОМИЧЕСКИЕ ПОКАЗАТЕЛИ  
ПО г. ТИРАСПОЛЬ**

|   | 1999  | 2000  | 2001  | 2002  | 2003  |
|---|-------|-------|-------|-------|-------|
| <b>Население</b> (на конец года) <sup>1)</sup> , тыс. чел.                        | 187,0 | 183,8 | 180,6 | 177,7 | 174,1 |
| <b>Промышленность</b>   |       |       |       |       |       |
| Объем промышленной продукции в сопоставимых ценах, в процентах к предыдущему году | 85,8  | 127,0 | 119,3 | 97,0  | 104,2 |
| Выпуск основных видов продукции:  |       |       |       |       |       |
| электроэнергия, млн. кВт/ч  | 2688  | 2463  | 3366  | 2942  | 2793  |
| машины литейные, шт.  | 3     | 25    | 24    | 28    | 7     |
| электромашинны крупные, шт.   | 521   | 845   | 1199  | 952   | 1012  |
| электродвигатели взрывобезопасные, тыс. шт.                                       | 12    | 19    | 26    | 10    | 7     |
| крышки для консервирования, млн. шт.  | 60    | 92    | 85    | 46    | 47    |
| кирпич строительный, млн. шт.   | 11    | 10    | 13    | 15    | 14    |
| стеклотара, млн. шт.  | 19    | 56    | 69    | 77    | 69    |
| ткани х/б готовые, млн. м <sup>2</sup>  | 57    | 82    | 79    | 83    | 95    |
| консервы, млн. условных банок   | 19    | 16    | 19    | 12    | 9     |
| коньяк, тыс. дал  | 178   | 291   | 360   | 364   | 677   |
| <b>Сельское хозяйство</b>   |       |       |       |       |       |
| Посевные площади, га:   |       |       |       |       |       |
| зерновые и зернобобовые культуры  | 833   | 871   | 874   | 1074  | 295   |
| технические культуры  | 270   | 188   | 206   | 265   | 618   |
| картофель, овощи и бахчевые культуры  | 394   | 445   | 454   | 298   | 94    |
| кормовые культуры   | 143   | 106   | 133   | 194   | 98    |
| Площади многолетних насаждений, га:   |       |       |       |       |       |
| плоды и ягоды   | 485   | 457   | 434   | 407   | 389   |
| виноград  | 47    | 35    | 35    | 38    | 38    |
| Валовой сбор, тонн:   |       |       |       |       |       |
| зерновые и зернобобовые культуры  | 1786  | 1842  | 3160  | 3232  | 365   |
| подсолнечник  | 254   | 289   | 197   | 354   | 744   |
| овощи   | 1836  | 5203  | 4544  | 1128  | 446   |
| плоды и ягоды   | 6     | 431   | 551   | 93    | 1023  |
| виноград  | 64    | 230   | 90    | 92    | -     |
| Поголовье (на конец года), голов:   |       |       |       |       |       |
| крупный рогатый скот  | 52    | 67    | 72    | 88    | 22    |
| свиньи  | 648   | 423   | 489   | 450   | 282   |
| птица   | -     | -     | -     | 418   | -     |
| Производство, тонн:   |       |       |       |       |       |
| скот и птица на убой (в живом весе)   | 22    | 18    | 13    | 21    | 29    |
| молоко  | 23    | 57    | 49    | 65    | 22    |
| яйца куриные, тыс. шт.  | -     | -     | -     | 6     | 12    |

<sup>1)</sup> Включая население г. Днестровск, пгт Новотираспольский, с. Кременчуг

Продолжение

|  | 1999       | 2000       | 2001       | 2002       | 2003       |
|--|------------|------------|------------|------------|------------|
| <b>Капитальное строительство</b>   |            |            |            |            |            |
| Ввод в действие основных фондов, млрд. руб. <sup>1)</sup>  | 6958,8     | 20551,8    | 75,6       | 114,0      | 124,6      |
| Инвестиции в основной капитал, млрд. руб. <sup>1)</sup>  | 13109,4    | 38531,9    | 78,0       | 124,8      | 174,0      |
| Ввод в действие жилых домов, тыс. м <sup>2</sup> общей площади   | 10,6       | 15,5       | 10,2       | 16,0       | 15,8       |
| <b>Пассажирские перевозки автомобильным транспортом общего пользования</b>   |            |            |            |            |            |
| Перевезено пассажиров, млн. чел.   | 4,0        | 3,8        | 4,1        | 4,1        | 4,1        |
| Пассажирооборот, млн. пассажиро - километров   | 56,5       | 54,5       | 54,8       | 55,3       | 57,8       |
| <b>Грузовые перевозки автомобильным транспортом общего пользования</b>   |            |            |            |            |            |
| Перевезено грузов, млн. т  | 1,2        | 1,0        | 1,5        | 1,5        | 1,8        |
| Грузооборот, млн. т/км   | 10,6       | 16,6       | 21,2       | 22,4       | 17,0       |
| <b>Розничный товарооборот</b>  |            |            |            |            |            |
| Объем розничного товарооборота, млрд. руб. <sup>1)</sup>   | 96367,4    | 240085,0   | 448,2      | 634,7      | 841,4      |
| <b>Платные услуги населению</b>  |            |            |            |            |            |
| Объем реализации платных услуг населению, млрд. руб. <sup>1)</sup>   | 20018,0    | 50051,7    | 81,7       | 105,9      | 151,6      |
| <b>Жилищный фонд<sup>2)</sup></b>  |            |            |            |            |            |
| Весь жилищный фонд, тыс.м <sup>2</sup>   | 3112,5     | 3299,3     | 3267,7     | 3280,0     | 3272,2     |
| в том числе:   |            |            |            |            |            |
| государственный  | -          | -          | -          | 482,6      | 464,5      |
| муниципальный  | -          | -          | -          | 894,8      | 779,7      |
| частный  | -          | -          | -          | 1860,7     | 1990,8     |
| смешанный  | -          | -          | -          | 41,9       | 37,2       |
| <b>Образование, культура и здравоохранение</b>   |            |            |            |            |            |
| Число дневных общеобразовательных учреждений (на начало учебного года) в них учащихся, тыс. чел.   | 28<br>26,3 | 29<br>25,2 | 30<br>24,1 | 30<br>22,8 | 30<br>21,4 |
| Число учреждений начального и среднего профессионального образования (на начало учебного года) в них учащихся (включая заочников), тыс. чел. | 11<br>6,8  | 11<br>7,1  | 13<br>7,6  | 12<br>7,5  | 12<br>7,4  |
| Число учреждений высшего профессионального образования (на начало учебного года) в них студентов (включая заочников), тыс. чел.              | 2<br>9,2   | 2<br>9,7   | 2<br>10,2  | 3<br>10,7  | 3<br>10,9  |
| Число массовых библиотек в них ед. библиот. фонда, млн. экз.   | 11<br>0,8  | 11<br>0,8  | 11<br>0,8  | 11<br>0,8  | 11<br>0,8  |
| Число клубных учреждений   | 28         | 28         | 23         | 17         | 17         |
| Число музеев   | 5          | 5          | 5          | 5          | 5          |
| Число театров  | 1          | 1          | 1          | 1          | 1          |
| Число больничных учреждений  | 6          | 6          | 6          | 6          | 6          |
| Число больничных коек, тыс.  | 2,1        | 1,9        | 1,8        | 1,9        | 1,8        |
| Численность врачей всех специальностей, человек  | 828        | 785        | 825        | 827        | 823        |
| <b>Экология</b>  |            |            |            |            |            |
| Вредные вещества, выброшенные в атмосферу стационарными источниками, тыс. т  | 9,1        | 5,3        | 28,4       | 34,9       | 23,6       |

<sup>1)</sup> С 2001г. - в млн. руб.

<sup>2)</sup> Структура жилищного фонда приведена в соответствии с Жилищным кодексом от 19.07.2002г.



# СТАТИСТИЧЕСКИЙ ЕЖЕГОДНИК 2004

Статистический сборник  
(за 1999-2003 г.г.)

Ответственные за выпуск:

ДИАКОНОВА Л.В.  
СЛУЧИНСКАЯ Н.А.

Тел.: (533) 9-32-03  
9-20-60

Компьютерная верстка

ГУДИМА Н.В.

Подписано в печать  
Формат 210 х 297 мм  
Тираж 200 экз.

Лицензия №

Отпечатано на оборудовании