

ГОСУДАРСТВЕННАЯ СЛУЖБА СТАТИСТИКИ
МИНИСТЕРСТВА ЭКОНОМИКИ
ПРИДНЕСТРОВСКОЙ МОЛДАВСКОЙ РЕСПУБЛИКИ

**СТАТИСТИЧЕСКИЙ
ЕЖЕГОДНИК
2003**

Статистический сборник
(за 1998-2002 г.г.)

Тирасполь
2003

Редакционная коллегия:

Л.В.Диконова – Председатель редакционной коллегии

Н.А.Случинская

ОТВЕТСТВЕННЫЕ ЗА РАЗДЕЛЫ СБОРНИКА:

Население	О.К. Шишкина	3-13-91
Социальная сфера	О.К. Шишкина	3-13-91
Труд	В.Я. Кондрашова	3-13-91
Доходы населения	В.Я. Кондрашова	3-13-91
Валовой внутренний продукт	Н.Л.Романенко	3-73-70
Промышленность	В.А.Дарская	3-70-11
Сельское хозяйство	В.А.Дарская	3-70-11
Транспорт и связь	М.Л. Фролова	3-24-31
Инвестиционная деятельность	В.А. Дарская	3-70-11
Торговля	М.Л. Фролова	5-27-33
Внешнеэкономическая деятельность	М.Л. Фролова	3-24-31
Цены и тарифы	М.Г.Гулина	3-21-29
Финансы и кредит	Н.Л.Романенко	3-73-70

ПРЕДИСЛОВИЕ

Настоящий сборник является наиболее полным ежегодным изданием Государственной службы статистики Министерства экономики Приднестровской Молдавской Республики, отражающим явления и процессы, происходящие в экономической, социальной и политической жизни республики.

Сборник подготовлен на основе данных, получаемых органами государственной статистики от предприятий, организаций, населения путем проведения переписей, выборочных обследований и других форм статистического наблюдения, данных министерств и ведомств республики: Министерства внутренних дел, Министерства здравоохранения и социальной защиты, Министерства просвещения, Министерства природных ресурсов и экологического контроля, Бюджетного управления и других.

В ежегоднике представлена информация о населении, его занятости и доходах, социальной сфере, инфляционных процессах. Значительное место в сборнике отведено показателям, которые характеризуют положение в отдельных отраслях экономики – промышленности, сельском хозяйстве, транспорте, отраслях, обслуживающих население.

В сборник включено 29 графиков и диаграмм.

Данные рассчитаны в соответствии с принципами современной методологии, что позволяет сопоставить их с международными показателями.

В каждом разделе к отдельным статистическим показателям даны методологические пояснения.

По важнейшим показателям представлены данные по городам и районам республики.

1 января 2001 г. проведена деноминация рубля, масштаб деноминации 1 000 000 : 1. Стоимостные показатели с 2001 г. приведены с учетом деноминации.

По отдельным показателям данные за предыдущие годы уточнены по сравнению с опубликованными ранее.

СОКРАЩЕНИЯ

мм – миллиметр	руб. – рубль
м – метр	дол. – доллар
м ³ – кубический метр	г. – год
м ² – квадратный метр	шт. – штука
км – километр	л – литр
км ³ – кубический километр	дал – декалитр
км ² – квадратный километр	га – гектар
ц – центнер	экз. – экземпляр
кг – килограмм	р. – раз
т – тонна	т/км – тонно-километр
тыс. – тысяча	кВт – киловатт
млн. – миллион	Гкал – гигакалория
млрд. – миллиард	кВт/ч – киловатт-час
трлн. – триллион	чел. – человек

- явление отсутствует

... данных не имеется

0.0 небольшая величина

В отдельных случаях незначительные расхождения между итогом и суммой слагаемых объясняются округлением данных.

СОДЕРЖАНИЕ

Стр.

**1. ОСНОВНЫЕ СОЦИАЛЬНЫЕ И
ЭКОНОМИЧЕСКИЕ ХАРАКТЕРИСТИКИ
ПРИДНЕСТРОВСКОЙ МОЛДАВСКОЙ РЕСПУБЛИКИ**

1.1.	Краткая характеристика Приднестровской Молдавской Республики	15
1.2.	Географическое положение и природные условия	16
1.3.	Административно-территориальное деление республики	17
1.4.	Основные социально-экономические показатели	18
1.5.	Основные социально-экономические показатели в расчете на душу населения	24

2. НАСЕЛЕНИЕ

2.1.	Численность и плотность населения	27
2.2.	Численность мужчин и женщин	29
2.3.	Национальный состав населения	29
2.4.	Браки и разводы	29
2.5.	Рождаемость, смертность и естественный прирост населения	31
2.6.	Смертность по основным классам причин смерти	33
2.7.	Младенческая смертность по основным классам причин смерти	33
2.8.	Миграционное движение	34
2.9.	Города с численностью населения 50 000 и более человек	34

3. ТРУДОВЫЕ РЕСУРСЫ И ЗАНЯТОСТЬ НАСЕЛЕНИЯ

3.1.	Трудовые ресурсы	38
3.2.	Распределение численности занятого населения на предприятиях, в учреждениях и организациях различных форм собственности	38
3.3.	Численность занятых в экономике по отраслям	40
3.4.	Численность занятых в негосударственном секторе экономики по отраслям	43
3.5.	Численность безработных, зарегистрированных в органах Государственной службы занятости	44

СОДЕРЖАНИЕ

3.6.	Потребность в работниках, заявленная предприятиями и организациями в органы Государственной службы занятости	44
3.7.	Распределение численности безработных, зарегистрированных в органах Государственной службы занятости, по возрасту	44
3.8.	Распределение численности безработных, зарегистрированных в органах Государственной службы занятости, по уровню образования	45
3.9.	Распределение численности безработных, трудоустроенных органами Государственной службы занятости по продолжительности перерыва в работе	45
3.10.	Движение численности работников по отраслям экономики	46

4. УРОВЕНЬ ЖИЗНИ НАСЕЛЕНИЯ И СОЦИАЛЬНАЯ СФЕРА

4.1. Доходы населения

4.1.1.	Денежные доходы и расходы населения	47
4.1.2.	Структура денежных доходов и расходов населения	48
4.1.3.	Начисленная среднемесячная заработная плата работников по отраслям экономики	49
4.1.4.	Численность пенсионеров.	51
4.1.5.	Средний размер назначенной месячной пенсии	51
4.1.6.	Социальная помощь одиноким престарелым и нетрудоспособным гражданам	52
4.1.7.	Вклады населения в учреждения сберегательного и коммерческих банков ПМР	52
4.1.8.	Сравнительные показатели вкладов населения в учреждения сберегательного и коммерческих банков ПМР. .	52

4.2. Доходы и расходы домашних хозяйств

4.2.1.	Количество обследованных домашних хозяйств и их численный состав	54
4.2.2.	Динамика структуры доходов домашних хозяйств	54
4.2.3.	Динамика структуры потребительских расходов домашних хозяйств	54
4.2.4.	Динамика процесса расслоения населения по уровню среднедушевого дохода	54
4.2.5.	Динамика концентрации совокупных доходов и динамика концентрации денежных доходов населения	55
4.2.6.	Структура потребительских расходов домашних хозяйств	55

4.3. Образование и культура

4.3.1.	Дошкольные образовательные учреждения	57
4.3.2.	Распределение детей в дошкольных образовательных учреждениях по языку обучения	58
4.3.3.	Распределение педагогических работников дошкольных образовательных учреждений по уровню образования	58
4.3.4.	Дневные общеобразовательные учреждения	59
4.3.5.	Распределение дневных общеобразовательных учреждений и учащихся в них по языку обучения.	60
4.3.6.	Сменность занятий в дневных общеобразовательных учреждениях	60
4.3.7.	Обеспеченность дневных общеобразовательных учреждений кабинетами информатики	60
4.3.8.	Детские учреждения дополнительного образования.	61
4.3.9.	Образовательные учреждения начального и среднего профессионального образования	61
4.3.10.	Образовательные учреждения высшего профессионального образования.	62
4.3.11.	Выпускники всех видов обучения	62
4.3.12.	Выпуск специалистов образовательными учреждениями высшего профессионального образования по факультетам	63
4.3.13.	Распределение студентов и учащихся образовательных учреждений высшего, начального и среднего профессионального образования по языку обучения	63
4.3.14.	Обеспеченность студентов и учащихся образовательных учреждений высшего, начального и среднего профессионального образования общежитиями	64
4.3.15.	Численность преподавателей образовательных учреждений высшего, начального и среднего профессионального образования	64
4.3.16.	Показатели работы массовых библиотек	64
4.3.17.	Клубные учреждения	65
4.3.18.	Театры	65
4.3.19.	Музеи	65

4.4. здравоохранение

4.4.1.	Основные показатели здравоохранения	67
4.4.2.	Численность врачей по отдельным специальностям	68
4.4.3.	Численность среднего медицинского персонала по отдельным специальностям	68
4.4.4.	Число больничных коек по специализации	69
4.4.5.	Заболеваемость населения по основным классам болезней	70
4.4.6.	Заболеваемость населения отдельными инфекционными болезнями	71
4.4.7.	Обслуживание населения скорой медицинской помощью	71
4.4.8.	Дома-интернаты для престарелых и инвалидов	72
4.4.9.	Санатории и учреждения отдыха	72

4.5. жилищные условия населения

4.5.1.	Жилищный фонд	74
4.5.2.	Структура жилищного фонда	74
4.5.3.	Благоустройство жилищного фонда	76
4.5.4.	Приватизация жилищного фонда	76
4.5.5.	Улучшение жилищных условий населения	76

4.6. жилищное и социально-культурное строительство

4.6.1.	Ввод в действие жилых домов	77
4.6.2.	Число построенных квартир и их средний размер	78
4.6.3.	Ввод в действие жилых домов и число построенных квартир	78

4.7. преступность

4.7.1.	Число зарегистрированных преступлений	80
4.7.2.	Состав лиц, совершивших преступления	81
4.7.3.	Удельный вес несовершеннолетней молодежи, совершившей преступление, к общему числу совершивших преступление по отдельным видам	82
4.7.4.	Основные показатели, характеризующие женскую преступность	82
4.7.5.	Число осужденных по приговорам судов, вступившим в законную силу по отдельным видам преступлений	83
4.7.6.	Распределение осужденных по основным мерам наказания, назначенным судами	83

5. ПРИРОДНЫЕ РЕСУРСЫ И ОКРУЖАЮЩАЯ СРЕДА

5.1.	Земельный фонд	85
5.2.	Основные показатели, характеризующие воздействие хозяйственной деятельности на окружающую среду и природные ресурсы	85
5.3.	Площадь лесонасаждений	86
5.4.	Проведение основных работ в лесном хозяйстве	86
5.5.	Лесозащитные мероприятия	86
5.6.	Лесные пожары	86
5.7.	Охотничье хозяйство	87
5.8.	Заповедники	87
5.9.	Использование свежей воды	87
5.10.	Выбросы наиболее распространенных загрязняющих атмосферу веществ, отходящих от стационарных источников	88
5.11.	Выбросы, улавливание и утилизация загрязняющих атмосферу веществ, отходящих от стационарных источников загрязнения	88
5.12.	Стоимость основных производственных фондов по охране окружающей среды	88

6. ВАЛОВОЙ ВНУТРЕННИЙ ПРОДУКТ

6.1.	Счет производства	89
------	-------------------	----

7. ПРОМЫШЛЕННОСТЬ

7.1.	Основные показатели работы промышленности	93
7.2.	Индекс общего объема продукции по отраслям промышленности	93
7.3.	Отраслевая структура производства промышленной продукции	95
7.4.	Среднегодовая численность промышленно – производственного персонала по отраслям промышленности	95
7.5.	Среднемесячная номинальная заработная плата работников предприятий по отраслям промышленности	96
7.6.	Производство основных видов промышленной продукции	98
7.7.	Производство потребительских товаров	100
7.8.	Индексы производства потребительских товаров	100
7.9.	Электробаланс народного хозяйства ПМР	100

8. СЕЛЬСКОЕ ХОЗЯЙСТВО

8.1.	Основные показатели деятельности сельскохозяйственных предприятий	103
8.2.	Индексы физического объема продукции сельского хозяйства	103
8.3.	Сельскохозяйственные угодья по видам использования	105
8.4.	Использование воды для орошения в сельском хозяйстве	105
8.5.	Посевные площади сельскохозяйственных культур	106
8.6.	Валовой сбор сельскохозяйственных культур	108
8.7.	Урожайность сельскохозяйственных культур	109
8.8.	Площадь плодово – ягодных и виноградных насаждений	111
8.9.	Валовой сбор и урожайность плодов, ягод и винограда	111
8.10.	Производство столового винограда в сельскохозяйственных предприятиях	111
8.11.	Наличие основных видов техники и поступление горюче-смазочных материалов в сельскохозяйственных предприятиях	112
8.12.	Внесение минеральных и органических удобрений под посевы	113
8.13.	Поголовье скота и птицы	114
8.14.	Производство основных продуктов животноводства в сельскохозяйственных предприятиях	116
8.15.	Продуктивность скота и птицы в сельскохозяйственных предприятиях	116
8.16.	Заготовка кормов в сельскохозяйственных предприятиях	116
8.17.	Реализация основных видов продукции сельскохозяйственными предприятиями	118

9. ИНВЕСТИЦИОННАЯ ДЕЯТЕЛЬНОСТЬ

9.1.	Основные показатели по инвестициям в основной капитал и строительству	119
9.2.	Индексы основных показателей по инвестициям в основной капитал и строительству	120
9.3.	Инвестиции в основной капитал по источникам финансирования	120
9.4.	Технологическая структура инвестиций в основной капитал	122
9.5.	Структура инвестиций в основной капитал по объектам производственного и непроизводственного назначения	122
9.6.	Инвестиции в основной капитал по отраслям экономики	122
9.7.	Основные показатели по инвестициям в основной капитал в сельском хозяйстве	123

СОДЕРЖАНИЕ

9.8.	Основные показатели деятельности строительных организаций	123
9.9.	Структура подрядных работ по формам собственности	123
9.10.	Незавершенное строительство на конец года	124
9.11.	Структура незавершенного строительства	124

10. ТРАНСПОРТ И СВЯЗЬ

10.1.	Эксплуатационная длина путей сообщения	126
10.2.	Подвижной состав по его назначению	126
10.3.	Перевозки грузов по видам транспорта	127
10.4.	Грузооборот по видам транспорта	127
10.5.	Перевозки пассажиров по видам транспорта общего пользования	128
10.6.	Пассажиروоборот по видам транспорта общего пользования	128
10.7.	Основные виды услуг связи	129
10.8.	Технические средства связи общего пользования	129
10.9.	Доходы от услуг связи	130
10.10.	Основные показатели развития междугородной телефонной связи общего пользования	130

11. ПОТРЕБИТЕЛЬСКИЙ РЫНОК

11.1.	Основные показатели розничной торговли	131
11.2.	Распределение розничного товарооборота по формам собственности	132
11.3.	Индексы розничного товарооборота	134
11.4.	Товарная структура розничного товарооборота	134
11.5.	Структура реализации отдельных продовольственных товаров	135
11.6.	Структура реализации алкогольных и безалкогольных напитков	135
11.7.	Структура реализации отдельных непродовольственных товаров	136
11.8.	Сеть организаций розничной торговли	137
11.9.	Сеть организаций общественного питания	137
11.10.	Основные показатели по платным услугам населению	138
11.11.	Распределение объема платных услуг населению по формам собственности.	138
11.12.	Структура платных услуг населению	140

11.13.	Структура бытовых услуг населению	140
--------	-----------------------------------	-----

12. ФИНАНСЫ И КРЕДИТ

12.1. Государственные финансы

12.1.1.	Государственный бюджет ПМР	142
12.1.2.	Структура доходов и расходов Государственного бюджета	143
12.1.3.	Поступление и расходование средств Пенсионного фонда.	143
12.1.4	Поступление и расходование средств Государственного фонда занятости населения	145

12.2. Финансовые результаты и платежеспособность организаций

12.2.1.	Балансовая прибыль организаций по отраслям экономики	146
12.2.2.	Число и удельный вес убыточных организаций основных отраслей экономики	147
12.2.3.	Прибыль от реализации продукции по отраслям экономики	147
12.2.4.	Рентабельность (убыточность) реализованной продукции по отраслям экономики	148
12.2.5.	Дебиторская и кредиторская задолженность организаций по отраслям экономики на 1 января 2003 года	148
12.2.6.	Задолженности покупателей и поставщикам организаций по отраслям на 1 января 2003 года	148

12.3. Кредитование и страхование

12.3.1.	Основные показатели деятельности банков	151
12.3.2.	Основные показатели деятельности страховых компаний	151

13. ЦЕНЫ И ТАРИФЫ

13.1.	Индексы цен (тарифов)	154
13.2.	Индексы потребительских цен (тарифов) на товары и платные услуги населению	155
13.3.	Индексы потребительских цен на отдельные виды продовольственных товаров	157
13.4.	Индексы потребительских цен на отдельные виды непродовольственных товаров	157
13.5.	Индексы потребительских цен (тарифов) на отдельные виды платных услуг населению	158
13.6.	Индексы цен на сельскохозяйственные продукты на городских рынках	158

СОДЕРЖАНИЕ

13.7.	Средние потребительские цены на отдельные виды продовольственных товаров	159
13.8.	Средние цены на сельскохозяйственные продукты на городских рынках	160

14. ВНЕШНЯЯ ТОРГОВЛЯ

14.1.	Торговый баланс Приднестровской Молдавской Республики	161
14.2.	Экспорт в страны СНГ	163
14.3.	Экспорт в страны вне СНГ	164
14.4.	Импорт из стран СНГ	165
14.5.	Импорт из стран вне СНГ	166
14.6.	Товарная структура экспорта в страны СНГ	167
14.7.	Товарная структура импорта из стран СНГ	168
14.8.	Товарная структура экспорта в страны вне СНГ	169
14.9.	Товарная структура импорта из стран вне СНГ	170

15. ОСНОВНЫЕ СОЦИАЛЬНО – ЭКОНОМИЧЕСКИЕ ПОКАЗАТЕЛИ ГОРОДОВ И РАЙОНОВ

15.1.	Основные социально – экономические показатели по г. Бендеры	171
15.2.	Основные социально – экономические показатели по г. Григориополь и Григориопольскому району	173
15.3.	Основные социально – экономические показатели по г. Дубоссары и Дубоссарскому району	175
15.4.	Основные социально – экономические показатели по г. Каменка и Каменскому району	177
15.5.	Основные социально – экономические показатели по г. Рыбница и Рыбницкому району	179
15.6.	Основные социально - экономические показатели по г. Слободзея и Слободзейскому району	181
15.7.	Основные социально - экономические показатели по г. Тирасполь	183

ГРАФИКИ И ДИАГРАММЫ

1. Численность населения республики	28
2. Браки и разводы	30
3. Влияние рождаемости и смертности на изменение естественного прироста населения	32
4. Миграционное движение населения	35
5. Численность занятых в экономике по формам собственности	39
6. Численность занятых в экономике по отраслям	42
7. Начисленная среднемесячная заработная плата работников по отраслям экономики	50
8. Структура жилищного фонда по формам собственности	75
9. Индексы ввода в действие жилых домов по общей площади	79
10. Структура счета производства	90
11. Структура производства валового внутреннего продукта	91
12. Индексы объемов промышленного производства	94
13. Индексы физического объема продукции сельского хозяйства	104
14. Структура посевов сельскохозяйственных культур в 2002 г.	107
15. Структура посевов зерновых культур в 2002 г.	107
16. Урожайность основных сельскохозяйственных культур	110
17. Динамика поголовья скота	115
18. Производство основных продуктов животноводства в сельскохозяйственных предприятиях	117
19. Индексы ввода в действие основных фондов.	121
20. Индексы инвестиций в основной капитал	121
21. Индексы объемов подрядных работ	121
22. Структура розничного товарооборота по формам собственности.	133
23. Структура платных услуг населению	139
24. Структура доходов Государственного бюджета в 2002 году	144
25. Структура расходов Государственного бюджета в 2002 году	144
26. Превышение кредиторской задолженности над дебиторской задолженностью	149
27. Кредитование банками республики отраслей экономики	152
28. Доходы и расходы страховых компаний	153
29. Показатели внешнеторгового оборота	162

**1. ОСНОВНЫЕ СОЦИАЛЬНО-ЭКОНОМИЧЕСКИЕ ХАРАКТЕРИСТИКИ
ПРИДНЕСТРОВСКОЙ МОЛДАВСКОЙ РЕСПУБЛИКИ**

**1.1. КРАТКАЯ ХАРАКТЕРИСТИКА
ПРИДНЕСТРОВСКОЙ МОЛДАВСКОЙ РЕСПУБЛИКИ**

ДЕНЬ ОБРАЗОВАНИЯ	2 сентября 1990 года
ТЕРРИТОРИЯ, км ²	4163,0
ЧИСЛЕННОСТЬ НАСЕЛЕНИЯ (на конец года), тыс. чел.	633,6
ЧИСЛО ЖИТЕЛЕЙ НА 1 км ² , человек	152,2
СТОЛИЦА	г. ТИРАСПОЛЬ
ГОРОДА	8
ПОСЕЛКИ ГОРОДСКОГО ТИПА	4
СЕЛЬСКИЕ НАСЕЛЕННЫЕ ПУНКТЫ	151
РАЙОНЫ	5
ЛЕСИСТОСТЬ, процентов	7,5
КРУПНЕЙШИЕ РЕКИ	ДНЕСТР
ЗАПОВЕДНИКИ	Ягорлык и Ботанический заказник
СРЕДНЕГОДОВАЯ ТЕМПЕРАТУРА ВОЗДУХА, градусов С	10,5
СРЕДНЕМНОГОЛЕТНЯЯ ТЕМПЕРАТУРА ВОЗДУХА, градусов С	9,0
СРЕДНЕГОДОВОЕ КОЛИЧЕСТВО ОСАДКОВ, мм	550,1
СРЕДНЕМНОГОЛЕТНЕЕ КОЛИЧЕСТВО ОСАДКОВ ПО РЕСПУБЛИКЕ, мм	514,6
ЧИСЛО ДНЕЙ В ГОДУ С ОСАДКАМИ	106
ЧИСЛО ЯСНЫХ ДНЕЙ (среднее по республике)	121

1.2. ГЕОГРАФИЧЕСКОЕ ПОЛОЖЕНИЕ И ПРИРОДНЫЕ УСЛОВИЯ

Приднестровская Молдавская Республика (ПМР) занимает узкую полосу вдоль левого берега Днестра, отдельные территории (г. Бендеры и близлежащие населенные пункты) - на правом берегу Днестра. В бывшей Молдавской ССР Приднестровье занимало восточную ее часть.

Площадь территории республики составляет 4.16 тыс. км².

Протяженность территории в субмеридиальном направлении (с северо-запада на юго-восток) составляет 206 км, в широтном направлении (с запада на восток) по линии село Гыска-Западная граница Украины - 44 км.

Крайними точками республики являются: на севере - 48° 11' с. ш.; на юге – 46° 33' с. ш.; на западе - 28° 30' в.д.; на востоке - 29° 59' в.д. Особенности физико-географического положения являются незначительные размеры территории, вытянутость в субмеридиальном направлении, расположение вдоль реки Днестр и на юге выход к Кучурганскому лиману. Небольшие размеры территории обуславливают отсутствие существенных различий в природных условиях.

Экономико-географическое положение предопределяет важную роль региона. Он расположен в юго-западной части СНГ; на северо-востоке, востоке и юго-востоке граничит с Украиной, на западе - с Молдовой. Столица республики - город Тирасполь – расположен в 102 км от г. Одесса и в 76 км от г. Кишинев. Города и районные центры Приднестровья расположены на берегу Днестра. Через регион проходят важные транзитные связи стран СНГ со странами Восточной и Юго-Восточной Европы.

Расположение в южных широтах СНГ предопределило высокий агроклиматический и биолого-почвенный потенциал территории, что, в свою очередь, способствовало развитию высокопроизводительного аграрного сектора и многоотраслевой пищевой промышленности.

ПРИРОДНЫЕ УСЛОВИЯ

Основные черты природы левобережья р. Днестр в пределах ПМР формировались под влиянием Восточно-Европейской равнины (ее юго-западной части) и Карпатских гор.

Территория невелика по площади, условно разделена на две природные зоны - лесостепную и степную, которые незначительно различаются по термическим условиям и ресурсам увлажнения. Граница между этими зонами проходит севернее г. Дубоссары.

Главной водной артерией является р. Днестр, годовой сток которой около 10 км³. Протяженность р.Днестр по территории республики составляет 396 км. Отличительной особенностью рассматриваемой территории является ее почвенное богатство: более 90% территории занимают черноземные почвы с их большим природным потенциалом.

Левобережье Днестра в схеме географического районирования Русской равнины включается в состав Вольно-Подольской возвышенности - север региона, а южная и центральная части относятся к Нижне-Днестровской равнине. Таким образом, рельеф севера республики - холмистый, юга - равнинный.

Принято считать, что средняя высота региона не превышает 150 м над уровнем моря, тем не менее, территория левобережья отличается значительной горизонтальной и вертикальной расчлененностью. Максимальная высота в северо-восточной части равна +273 м над уровнем моря, минимальная - в дельте Днестра - составляет +3 м над уровнем моря.

Приднестровье по климатическому районированию Европы относится к умеренно-континентальному климату с короткой малоснежной и теплой зимой, продолжительным жарким летом и сравнительно небольшими годовыми величинами атмосферных осадков, которые выпадают, в основном, в виде дождя. Средняя годовая температура воздуха составляет + 10,5 градусов.

ХАРАКТЕРИСТИКА АГРОКЛИМАТИЧЕСКИХ РАЙОНОВ ПМР ЗА 2002 ГОД

Агроклиматический район	Сумма активных температур выше 10°С	Годовые осадки, мм	Число дней без мороза	Температура июля (среднемесячная)	Дата перехода температур через 5° С
Каменский, Рыбницкий	3231,1	524,5	270	23,9	27 февраля, 1 декабря
Дубоссарский, Григориопольский	3389,2	549,1	270	24,6	27 февраля, 1 декабря
Тирасполь	3428,6	603,2	265	25,2	27 февраля, 1 декабря

1.3. АДМИНИСТРАТИВНО -ТЕРРИТОРИАЛЬНОЕ ДЕЛЕНИЕ РЕСПУБЛИКИ

В административно-территориальном отношении ПМР состоит из 7 административных единиц: г.Тирасполь, г.Бендеры, Каменский, Рыбницкий, Дубоссарский, Григориопольский и Слободзейский районы.

В состав г.Тирасполь входят следующие населенные пункты: г.Днестровск, поселок Новотираспольский и село Кременчуг; в состав г.Бендеры – села: Протягайловка, Варница и Гыска.

Административно-территориальные единицы	Районы	Города	Поселки городского типа	Сельские населенные пункты
ПМР - всего	5	8	4	151
г. Бендеры	-	1	-	3
Григориопольский район	1	1	1	27
Дубоссарский район	1	1	-	28
Каменский район	1	1	-	21
Рыбницкий район	1	1	-	47
Слободзейский район	1	1	2	24
г. Тирасполь	-	2	1	1

1.4. ОСНОВНЫЕ СОЦИАЛЬНО-ЭКОНОМИЧЕСКИЕ ПОКАЗАТЕЛИ

	1998	1999	2000	2001	2002
Население					
Численность постоянного населения (на конец года), тыс. человек	665,7	660,0	651,8	642,5	633,6
в том числе:					
мужчины	319,5	316,8	312,9	308,4	304,1
женщины	346,2	343,2	338,9	334,1	329,5
Удельный вес в общей численности населения, процентов					
городское	68,9	68,8	68,6	68,5	68,4
сельское	31,1	31,2	31,4	31,5	31,6
Естественный прирост (+), убыль (-) населения, тыс. человек	-2,4	-2,6	-2,8	-3,3	-3,5
Из общей численности населения в возрасте:					
моложе					
трудоспособного	169,2	155,8	156,0	151,5	123,5
трудоспособном	391,3	396,5	390,1	391,4	410,0
старше трудоспособного	105,2	107,4	105,7	99,6	100,1
Численность занятых в экономике (на конец года), тыс. человек	208,6	196,0	205,5	202,0	186,3
из них:					
в негосударственном секторе экономики	20,4	17,7	28,7	33,8	30,4
Численность пенсионеров (на конец года), тыс. человек	132,6	133,0	134,0	135,3	136,2
Численность безработных, зарегистрированных в службах занятости (на конец года), тыс. человек	2,4	2,7	1,9	1,7	1,9
Доходы и расходы населения					
Денежные доходы населения, млрд. руб.	223608,4	337657,9	771683,7	1,3	1,8
Денежные расходы и сбережения населения, млрд. руб.	222784,0	338526,5	772548,0	1,3	1,8
Среднемесячная начисленная номинальная заработная плата работающих в экономике ¹⁾					
тыс. руб. ²⁾	43088	76386	147017	253	318
дол. США	58	68	32	44	50

¹⁾ Без субъектов малого предпринимательства.

²⁾ С 2001г. – в руб.

ОСНОВНЫЕ СОЦИАЛЬНО – ЭКОНОМИЧЕСКИЕ ХАРАКТЕРИСТИКИ

Продолжение

	1998	1999	2000	2001	2002
Индексы номинальной заработной платы работников (в разгах)					
в рублевом исчислении	1,3	1,8	1,9	1,7	1,3
в долларовом исчислении	1,1	1,2	0,5	1,4	1,1
Средний размер назначенной месячной пенсии (с учетом компенсационных выплат):					
тыс. руб. ¹⁾	20349	28422	61111	116	124
дол. США	27	25	13	20	20
Сумма вкладов населения в учреждениях Сберегательного и коммерческих банков (на конец года), млрд. руб. ²⁾	5292	13775	26493	48,2	74,0
Валовой внутренний продукт					
Валовой внутренний продукт:					
трлн. руб. ²⁾	248,3	477,7	916,6	1462,9	1589,3
млн. дол. США	331,6	281,0	199,5	255,6	250,3
Индексы валового внутреннего продукта (в рублевом исчислении; в процентах)	65,4	69,9	79,1	111,1	97,3
Потребительский рынок					
Розничный товарооборот (в действующих ценах), млрд. руб. ²⁾	112208	187162	430015	807,7	1144,9
Индексы розничного товарооборота (в сопоставимых ценах; в процентах к предыдущему году)	129,9	81,7	111,9	123,1	129,6
Платные услуги населению (в действующих ценах), млрд. руб. ²⁾	33116	57798	131405	196,6	238,3
Индексы платных услуг населению (в сопоставимых ценах; в процентах к предыдущему году)	91,7	92,6	88,1	99,0	88,9

¹⁾ С 2001г. – в руб.

²⁾ С 2001г. – в млн. руб.

ОСНОВНЫЕ СОЦИАЛЬНО – ЭКОНОМИЧЕСКИЕ ХАРАКТЕРИСТИКИ

Продолжение

	1998	1999	2000	2001	2002
Потребительские цены					
Сводный индекс потребительских цен на товары и платные услуги населению (декабрь к декабрю предыдущего года, в процентах)	181,70	239,98	190,07	126,84	110,62
Индекс цен на продовольственные товары (декабрь к декабрю предыдущего года, в процентах)	176,44	244,56	172,08	128,87	105,64
Индекс цен на непродовольственные товары (декабрь к декабрю предыдущего года, в процентах)	165,39	299,16	163,15	119,52	111,44
Индекс тарифов на платные услуги населению (декабрь к декабрю предыдущего года, в процентах)	220,90	198,22	334,03	127,78	138,25
Финансы					
Доходы Государственного бюджета, млрд. руб. ¹⁾	95124	211883	260265	361,3	312,0
в процентах к валовому внутреннему продукту	38,3	44,4	28,4	24,7	19,6
Расходы Государственного бюджета, млрд. руб. ¹⁾	97884	216471	278454	392,4	407,4
в процентах к валовому внутреннему продукту	39,4	45,3	30,4	26,8	25,6
Дефицит Государственного бюджета, млрд. руб. ¹⁾	2760	4588	18189	31,1	95,4
в процентах к валовому внутреннему продукту	1,1	1,0	2,0	2,1	6,0
Прибыль (+), убыток (-) в экономике, млрд. руб. ¹⁾	8327	-131381	-10769	231,5	234,1
Кредитные вложения банковской системы в экономику (на конец года), млрд. руб. ¹⁾	39748	95536	214522	475,6	523,5
в том числе:					
краткосрочные	37945	67124	138758	258,2	124,8
долгосрочные	1803	28412	75764	217,4	398,7
Инвестиционная деятельность					
Инвестиции в основной капитал (в фактически действовавших ценах), млрд. руб. ¹⁾	17099	51032	145298	210,2	230,8
Индексы инвестиций в основной капитал (в сопоставимых ценах; в процентах)	67,3	134,6	103,8	115,6	90,8
Ввод в действие основных фондов, млрд. руб. ¹⁾ (в действующих ценах)	21622	52725	70287	220,3 ²⁾	265,4
Индексы ввода в действие основных фондов (в сопоставимых ценах; в процентах)	50,4	86,0	48,7	245,2	97,8
Ввод в действие жилых домов, тыс. м ²	45,5	45,9	49,4	36,0	48,9
Индексы ввода в действие общей площади жилых домов (в процентах)	58,6	100,9	107,6	72,9	135,8

¹⁾ С 2001г. – в млн. руб.

²⁾ С учетом переоценки на 01.01.2001.

Продолжение

	1998	1999	2000	2001	2002
Промышленность					
Объем промышленной продукции (в действующих ценах) ¹⁾ , млрд. руб. ²⁾	387977	745691	2249352	3171,7	2757,8
Индексы общего объема промышленной продукции (в сопоставимых ценах; в процентах)	93,7	96,2	116,5	109,0	81,5
Производство потребительских товаров (в отпускных ценах), млрд. руб. ²⁾	131831	219039	584243	880,8	975,6
в том числе:					
продовольственные товары	48315	68644	144420	213,7	176,8
алкогольные напитки	15850	29219	52906	99,3	108,4
непродовольственные товары	67666	121176	386917	567,8	690,4
Индексы производства потребительских товаров (в сопоставимых ценах; в процентах)	93,0	96,5	116,0	99,5	94,1
Сельское хозяйство					
Сельскохозяйственные угодья (на конец года), тыс. га	276,1	275,5	275,1	274,7	274,1
Индексы общего объема продукции сельского хозяйства (в сопоставимых ценах)	69,4	72,8	82,4	118,0	74,6
в том числе:					
продукции растениеводства	49,0	67,0	88,9	126,9	68,2
продукции животноводства	70,5	90,3	67,9	91,9	100,4

¹⁾ С 1999г. с учетом оценки объемов производства субъектов малого предпринимательства.

²⁾ С 2001г. – в млн. руб.

ОСНОВНЫЕ СОЦИАЛЬНО – ЭКОНОМИЧЕСКИЕ ХАРАКТЕРИСТИКИ

Продолжение

	1998	1999	2000	2001	2002
Транспорт и связь					
Грузооборот транспорта общего пользования, млн. т/км ¹⁾	1291,6	787,3	31,0	30,6	28,1
Пассажирооборот транспорта общего пользования, млн. пассажиро-километров ²⁾	380,4	340,3	456,8	575,8	508,4
Перевезено грузов транспортом общего пользования, млн. т	4,9	4,2	3,9	3,8	2,1
Перевезено пассажиров транспортом общего пользования, млн. человек	29,0	28,0	84,3	104,2	86,5
Жилищный фонд					
Общая площадь жилищного фонда на конец года, млн. м ²	12,0	12,1	12,4	12,4	12,4
в том числе:					
в городских поселениях	7,8	7,9	8,1	8,1	8,1
в сельской местности	4,2	4,2	4,3	4,3	4,3
Коммунальное хозяйство					
Потреблено населением:					
электроэнергии - всего, млн. кВт/ч	293,7	286,9	253,1	249,4	264,1
в том числе:					
в сельской местности	91,5	80,4	70,2	69,2	76,1
воды, млн. м ³	64	62	55	51	50
сетевого газа - всего, млн. м ³	321,6	293,2	217,9	196,4	175,4
в том числе:					
в сельской местности	148,0	101,1	86,6	74,7	66,9
сжиженного газа - всего, тыс. т	1,3	0,8	0,4	0,3	0,4
в том числе:					
в сельской местности	0,2	0,1	0,1	0,03	0,02

¹⁾ С 2000г. без учета железнодорожного транспорта.

²⁾ С 2000г. с учётом оценки объёмов перевозок субъектов малого предпринимательства, без учёта ж/д транспорта.

³⁾ С 2000г. по троллейбусному транспорту с учетом пассажиров, пользующихся правом бесплатного проезда.

Продолжение

	1998	1999	2000	2001	2002
Образование					
Численность учащихся в дневных общеобразовательных учреждениях, тыс. человек	94,6	90,9	87,1	83,7	78,5
Численность учащихся, получивших аттестат о среднем образовании, тыс. человек	3,9	4,7	5,2	4,5	5,2
Численность учащихся в учреждениях начального и среднего профессионального образования, тыс. человек	13,4	13,0	13,2	13,4	13,2
Выпущено специалистов учреждениями начального и среднего профессионального образования, тыс. человек	3,6	4,0	3,9	4,3	3,8
Численность студентов в учреждениях высшего профессионального образования, тыс. человек	8,8	9,2	9,7	10,2	10,7
Выпущено специалистов учреждениями высшего профессионального образования, тыс. человек	1,4	1,4	1,4	1,3	1,4
Культура и искусство					
Фонд массовых библиотек, млн. экз.	2,97	2,97	2,98	2,98	2,99
Число посещений, тыс. человек					
театров	15,5	16,2	15,8	24,8	18,7
киносеансов	77,3	76,2	78,1	121,3	186,5
Здравоохранение					
Численность врачей всех специальностей, тыс. человек	2,0	2,1	2,0	2,0	2,0
Численность среднего медицинского персонала, тыс. человек	5,3	5,4	5,3	5,1	4,9
Число больничных коек, тыс.	7,5	6,9	6,6	6,0	5,7
Количество посещений врачей в амбулаторно-поликлинических учреждениях, тыс.	4823,8	4930,0	4652,4	4413,3	4546,7
Число лиц, поступивших в больничные учреждения, тыс. человек	113,5	108,7	105,6	106,7	112,5

**1.5. ОСНОВНЫЕ СОЦИАЛЬНО-ЭКОНОМИЧЕСКИЕ ПОКАЗАТЕЛИ
В РАСЧЕТЕ НА ДУШУ НАСЕЛЕНИЯ**

	1998	1999	2000	2001	2002
Численность населения в среднегодовом исчислении, тыс. человек	668,2	662,9	655,9	647,2	638,0
в том числе:					
городское	461,1	456,6	450,8	443,7	436,6
сельское	207,1	206,3	205,1	203,5	201,4
На 1 000 населения:					
рождаемость, человек	8,0	7,5	7,6	7,0	7,3
смертность, человек	11,6	11,4	11,8	12,0	12,7
естественный прирост (+), убыль (-), человек	-3,6	-3,9	-4,2	-5,0	-5,4
браки	5,9	6,4	5,8	6,0	5,5
разводы	4,2	3,8	4,3	4,1	4,4
занятые в экономике, человек	312	296	313	312	292
На душу населения:					
Валовой внутренний продукт, млн. руб. ¹⁾	368,3	261,8	576,3	1572,2	2218,6
дол. США	492,0	423,9	304,2	394,9	392,3
Денежные доходы населения, млн. руб. ¹⁾	334,6	509,4	1176,5	2009,0	2821,0
дол. США	450	450	256	351	444
Инвестиции в основной капитал (в действующих ценах), тыс.руб. ¹⁾	26,0	77,0	222,0	325,0	362,0
Объем промышленной продукции (в действующих ценах), тыс. руб. ¹⁾	581	1125	3429	4900	4323
Производство важнейших видов продукции:					
электроэнергия, кВт/ч	5377	4485	4147	5638	5060
сталь, кг	1075	1201	1385	1494	804
цемент, кг	627	622	320	377	310
ткани, м ²	104	87	130	126	134
обувь, пар	6	4	7	6	5
сахар-песок, кг	12	2	4	4	3
растительное масло, кг	16	10	13	9	3
Сельскохозяйственные угодья, га	0,41	0,42	0,42	0,42	0,43
в том числе пахотные земли	0,33	0,34	0,34	0,35	0,36

¹⁾С 2001г. – в руб.

ОСНОВНЫЕ СОЦИАЛЬНО – ЭКОНОМИЧЕСКИЕ ХАРАКТЕРИСТИКИ

Продолжение

	1998	1999	2000	2001	2002
Производство основной продукции сельского хозяйства, кг:					
зерновые и зернобобовые	378	264	207	303	320
сахарная свекла	96	45	60	51	43,8
подсолнечник	34	51	56	33	37
картофель	1	1	0,6	0,8	1,3
овощи открытого грунта	97	65	47	37	18
плоды и ягоды	47	3	13	24	13
виноград	2	6	12	6	7
мясо (в живом весе)	9	7	5	4	4
молоко	56	51	33	30	32
яйца, шт.	13	17	5	3	6
Ввод в действие на 1 000 населения:					
жилых домов, м ²	68,1	69,2	75,3	55,6	76,6
квартир	0,8	0,8	0,9	0,6	0,9
Обеспеченность населения жильем, м ² общей площади					
в том числе:	18,0	18,2	18,8	19,2	19,5
в городской местности	17,0	17,2	18,0	18,3	18,7
в сельской местности	20,4	20,5	20,8	21,1	21,2
Грузооборот транспорта общего пользования, т/км:					
железнодорожный	1878	1151
автомобильный	55	37	44	46	44
Пассажиरोоборот транспорта общего пользования, пассажиро – километров:					
железнодорожный	263	159
автобусный	258	293	283	305	271
троллейбусный	37	60	413	585	526
Легковые автомобили в личной собственности на 1 000 населения, шт.					
	124	135	136	139	141
Отправка писем, карточек, бандеролей на 1 000 населения, тыс. шт.					
	2,9	1,4	1,2	1,3	1,3

ОСНОВНЫЕ СОЦИАЛЬНО – ЭКОНОМИЧЕСКИЕ ХАРАКТЕРИСТИКИ

	1998	1999	2000	2001	2002
Розничный товарооборот, млн. руб. ¹⁾	168	282	656	1248	1794
Платные услуги, млн. руб. ¹⁾	50	87	200	304	374
На 10 000 жителей приходится:					
торговая площадь предприятий розничной торговли, тыс. м ²	1,9	1,8	1,7	1,8	1,9
мест в предприятиях общественного питания, тыс.	0,4	0,5	0,5	0,5	0,5
В расчете на 1 жителя отпущено:					
воды, литров в сутки	262	258	230	218	212
сетевого газа, м ³ за год	481	443	332	303	275
сжиженного газа, кг за год	2,0	1,2	0,6	0,5	0,6
электроэнергии, кВт/ч за год	440	433	386	385	414
На 10 000 населения приходится:					
учащихся дневных общеобразовательных учреждений	1416	1371	1328	1293	1231
учащихся учреждений начального и среднего профессионального образования	200	196	201	206	206
студентов учреждений высшего профессионального образования	131	139	148	158	167
выпускников учреждений начального и среднего профессионального образования	53	61	59	66	59
выпускников учреждений высшего профессионального образования	21	22	21	19	22
число мест в зрительных и лекционных залах клубных учреждений	919	929	858	888	854
посещений театров	232	244	241	383	293
посещений киносеансов	1157	1150	1191	1874	2923
врачей	30,3	31,6	31,1	31,7	31,2
среднего мед. персонала	79,6	81,6	80,7	79,9	77,6
больничных коек	113,0	104,6	101,2	93,1	89,1

¹⁾ С 2001г. – в руб.

2. НАСЕЛЕНИЕ

В разделе приведены данные о численности, возрастном и национальном составе населения, а также о группировке городских и сельских населенных пунктов по численности населения. Содержатся сведения о рождаемости, смертности, а также о миграционных процессах.

Первоисточником получения сведений о населении являются переписи населения.

Текущая оценка численности населения производится на основании итогов последней переписи населения 1989 г., к которым ежегодно прибавляются числа родившихся и прибывших на данную территорию и вычитаются числа умерших и выбывших с данной территории. При этом учитываются также изменения численности населения в результате административно-территориальных преобразований.

Распределение населения на городское и сельское производится по месту проживания, при этом городскими поселениями считаются населенные пункты, отнесенные в установленном законодательством порядке к категории городских. Все остальные населенные пункты являются сельскими.

Среднегодовая численность наличного населения является средней арифметической из численности на начало и конец соответствующего года.

Сведения о рождениях, смертях, браках и разводах получают на основании ежегодной статистической разработки данных, содержащихся в актовых записях соответственно о рождении, смерти, заключении и расторжении брака, составляемых органами записи актов гражданского состояния. В число родившихся включены только родившиеся живыми.

Общие показатели **естественного движения населения** используются, как правило, для оценки текущих изменений в развитии населения в целом, например, как составляющие при расчете его численности.

Естественный прирост равен разности между числом родившихся живыми и умерших за год.

Источником информации о **причинах смерти** являются записи в медицинских свидетельствах о смерти, составляемых врачом относительно заболевания, несчастного случая, убийства, самоубийства и другого внешнего воздействия, послуживших причиной смерти. Эти документы вместе с актовыми записями о смерти направляются для обобщения в органы статистики.

Миграция населения - передвижение людей (мигрантов) через границы территории, связанное с переменой места жительства (пребывания). Текущие данные о миграции населения получены в результате разработки поступающих от органов внутренних дел первичных документов статистического учета прибытия и убытия, которые составляются при регистрации населения по месту жительства.

Миграционный прирост населения (сальдо миграции) – разность между числом прибывших за определенный период на данную территорию и числом выбывших за ее пределы.

2.1. ЧИСЛЕННОСТЬ И ПЛОТНОСТЬ НАСЕЛЕНИЯ

(на конец года)

Годы	Численность населения, тысяч человек			В общей численности населения, процентов		Число жителей на 1 км ²
	Всего	в том числе		городское	сельское	
		городское	сельское			
1998	665,7	458,9	206,8	68,9	31,1	159,9
1999	660,0	454,2	205,8	68,8	31,2	158,7
2000	651,8	447,4	204,4	68,6	31,4	156,7
2001	642,5	439,9	202,6	68,5	31,5	154,4
2002	633,6	433,4	200,2	68,4	31,6	152,2

ЧИСЛЕННОСТЬ НАСЕЛЕНИЯ РЕСПУБЛИКИ

(на начало года, тысяч человек)

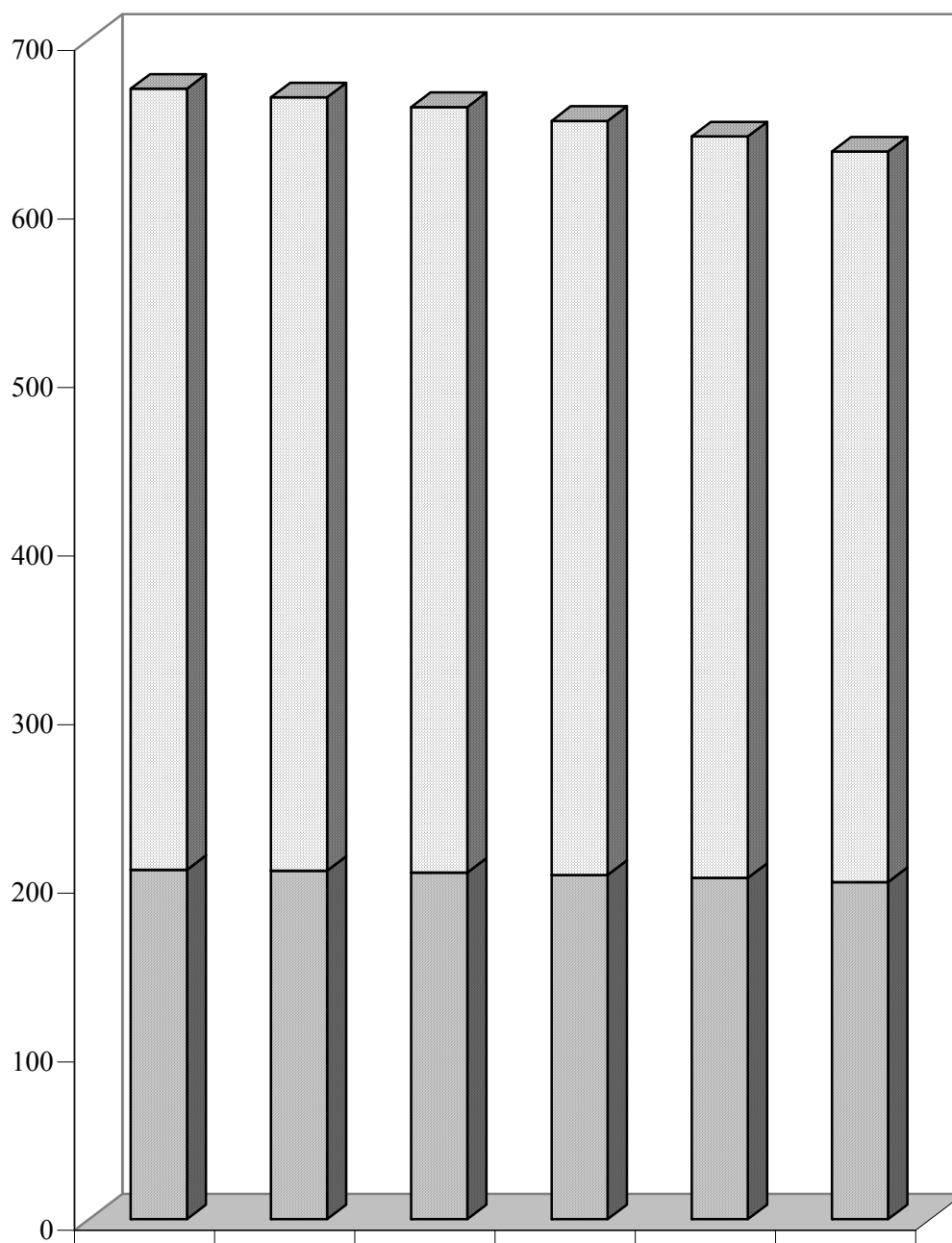

□ Городское население	463,4	458,9	454,2	447,4	439,9	433,4
■ Сельское население	207,4	206,8	205,8	204,4	202,6	200,2

НАСЕЛЕНИЕ

2.2. ЧИСЛЕННОСТЬ МУЖЧИН И ЖЕНЩИН ¹⁾

(на конец года)

Годы	Все население, тысяч человек	в том числе:	
		мужчины	женщины
1998	665,7	319,5	346,2
1999	660,0	316,8	343,2
2000	651,8	312,9	338,9
2001	642,5	308,4	334,1
2002	633,6	304,1	329,5

¹⁾ Численность населения по полу рассчитана по удельному весу мужского и женского населения, полученного по итогам переписи населения 1989 года.

2.3. НАЦИОНАЛЬНЫЙ СОСТАВ НАСЕЛЕНИЯ¹⁾

(на конец года)

Национальность	Численность, тысяч человек				
	1998	1999	2000	2001	2002
Все население	665,7	660,0	651,8	642,5	633,6
в том числе:					
молдаване	221,0	219,1	216,4	213,3	210,4
украинцы	192,4	190,7	188,4	185,6	183,1
русские	193,7	192,1	189,7	187,0	184,4
гагаузы	4,7	4,6	4,6	4,5	4,4
болгары	14,0	13,9	13,7	13,5	13,3
евреи	13,3	13,2	13,0	12,9	12,7
немцы	2,0	2,0	1,9	1,9	1,9
другие	24,6	24,4	24,1	23,8	23,4

¹⁾ В соответствии с национальным составом по данным переписи населения 1989 г.

2.4. БРАКИ И РАЗВОДЫ

Годы	Число браков	Число разводов	на 1 000 населения	
			браков	разводов ¹⁾
Все население				
1998	3929	2803	5,9	4,2
1999	4245	2534	6,4	3,8
2000	3831	2793	5,8	4,3
2001	3908	2668	6,0	4,1
2002	3497	2814	5,5	4,4
Городское население				
1998	2970	2803	6,4	4,2
1999	3192	2534	7,0	3,8
2000	2832	2793	6,3	4,3
2001	2949	2668	6,6	4,1
2002	2697	2814	6,2	4,4
Сельское население				
1998	959	x	4,6	x
1999	1053	x	5,1	x
2000	999	x	4,9	x
2001	959	x	4,7	x
2002	800	x	4,0	x

¹⁾ Разводы по селам регистрируются в городе.

БРАКИ И РАЗВОДЫ
(человек)

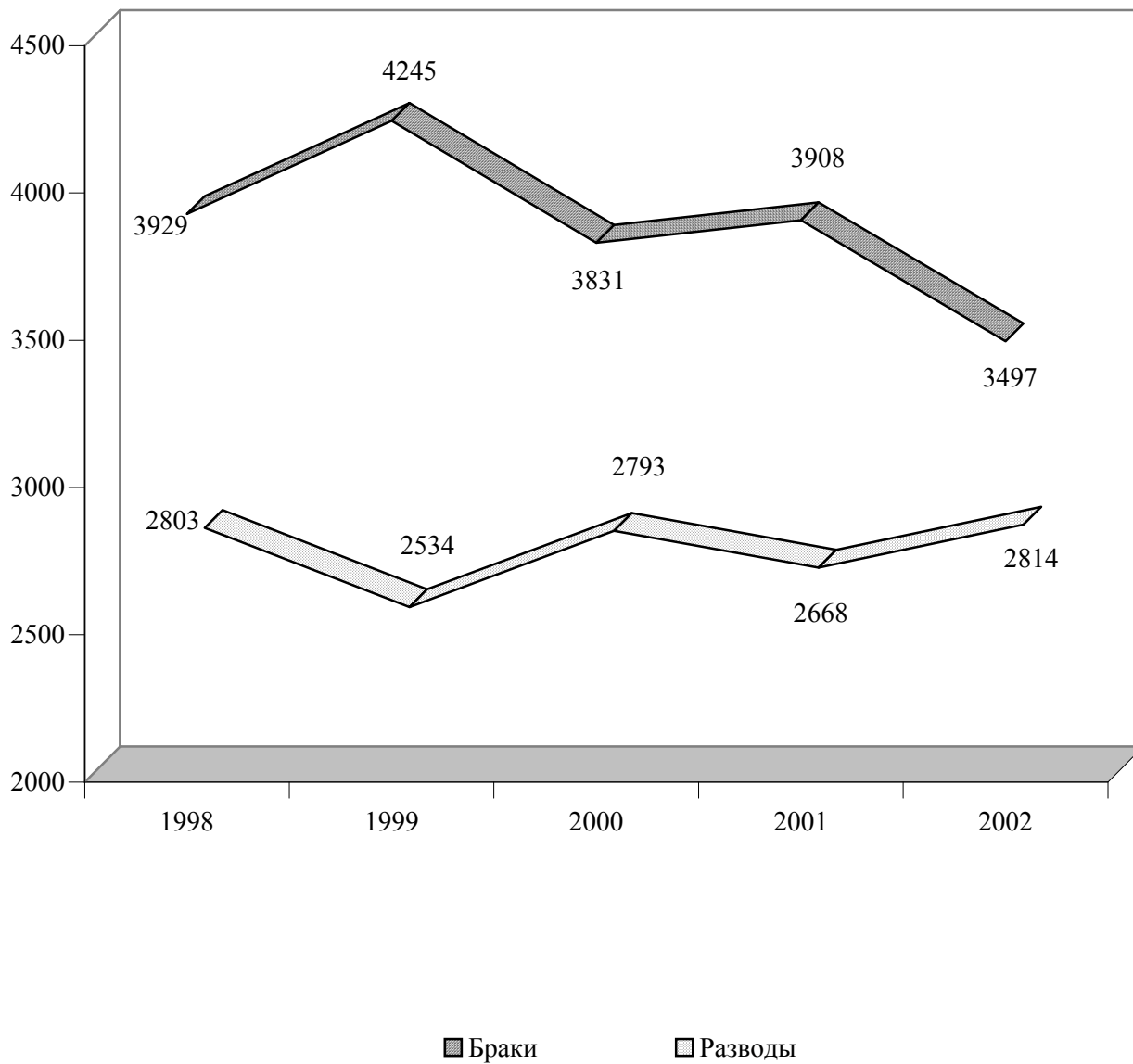

**2.5. РОЖДАЕМОСТЬ, СМЕРТНОСТЬ И
ЕСТЕСТВЕННЫЙ ПРИРОСТ НАСЕЛЕНИЯ**

Годы	Всего, человек			На 1 000 населения		
	родившихся живыми	умерших	естественный прирост ¹⁾	родившихся живыми	умерших	естественный прирост ¹⁾
Все население						
1998	5373	7769	-2396	8,0	11,6	-3,6
1999	5010	7589	-2579	7,5	11,4	-3,9
2000	5010	7770	-2760	7,6	11,8	-4,2
2001	4505	7759	-3254	7,0	12,0	-5,0
2002	4630	8118	-3488	7,3	12,7	-5,4
Городское население						
1998	3685	4840	-1155	8,0	10,5	-2,5
1999	3433	4712	-1279	7,5	10,3	-2,8
2000	3446	4936	-1490	7,6	10,9	-3,3
2001	3136	4860	-1724	7,1	11,0	-3,9
2002	3227	5024	-1797	7,4	11,5	-4,1
Сельское население						
1998	1688	2929	-1241	8,1	14,1	-6,0
1999	1577	2877	-1300	7,6	13,9	-6,3
2000	1564	2834	-1270	7,6	13,8	-6,2
2001	1369	2899	-1530	6,7	14,2	-7,5
2002	1403	3094	-1691	7,0	15,4	-8,4

¹⁾ Знак (-) означает естественную убыль населения.

**ВЛИЯНИЕ РОЖДАЕМОСТИ И СМЕРТНОСТИ НА ИЗМЕНЕНИЕ
ЕСТЕСТВЕННОГО ПРИРОСТА НАСЕЛЕНИЯ**
(человек)

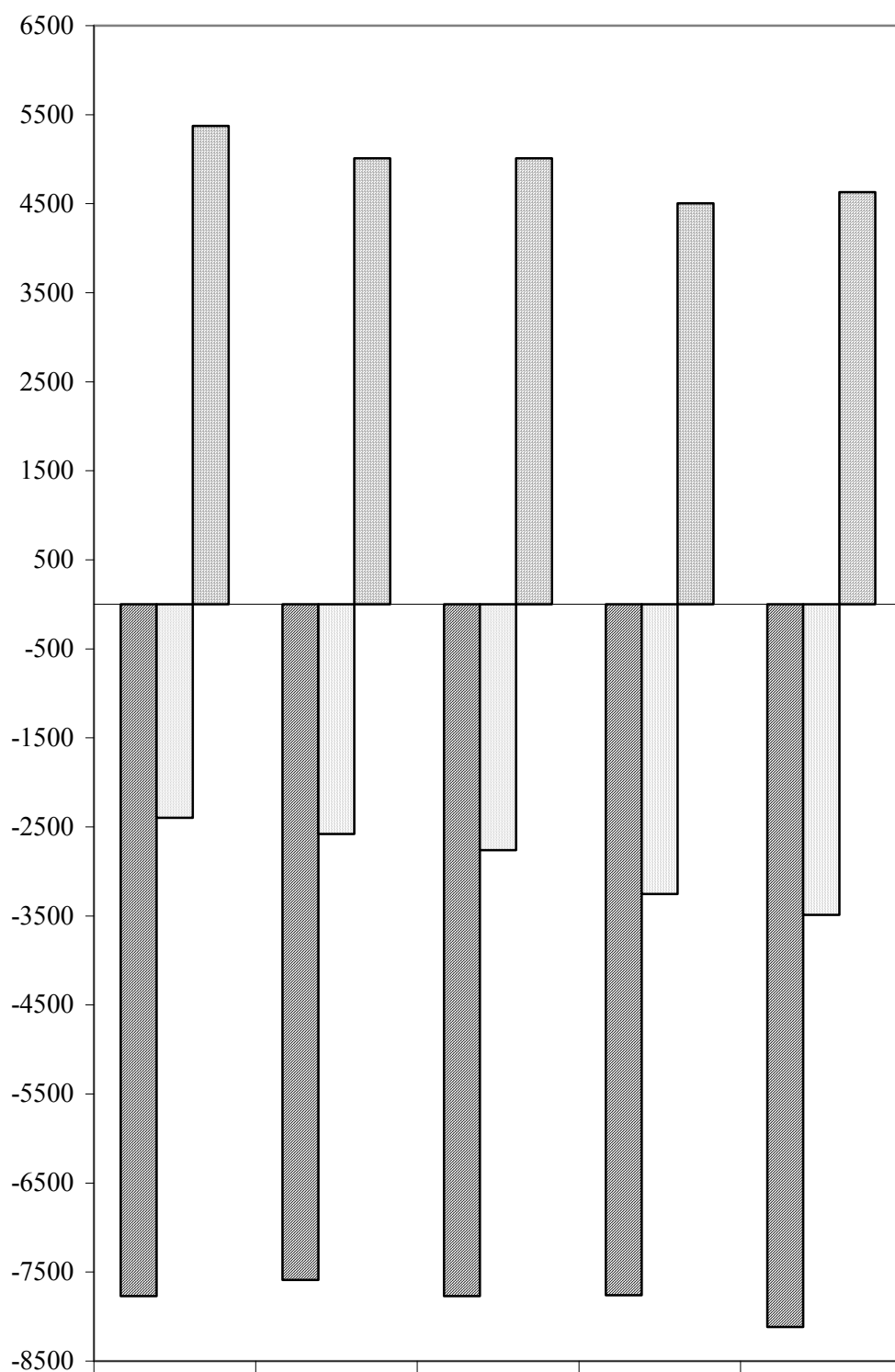

■ Смерти	-7769	-7589	-7770	-7759	-8118
□ Естественный прирост (убыль)	-2396	-2579	-2760	-3254	-3488
■ Родившихся живыми	5373	5010	5010	4505	4630

2.6. СМЕРТНОСТЬ ПО ОСНОВНЫМ КЛАССАМ ПРИЧИН СМЕРТИ

	1998	1999	2000	2001	2002	Число умерших на 1 000 населения				
						1998	1999	2000	2001	2002
Всего умерших от всех причин, человек	7769	7589	7770	7759	8118	11,6	11,4	11,8	12,0	12,7
из них:										
инфекционных и паразитарных болезней	127	124	145	137	156	0,2	0,2	0,2	0,2	0,2
новообразований	1010	1048	1055	1157	1188	1,5	1,6	1,6	1,8	1,9
болезней системы кровообращения	3896	3856	4073	4093	4254	5,8	5,8	6,2	6,3	6,7
болезней органов дыхания	262	278	258	285	308	0,4	0,4	0,4	0,4	0,5
болезней органов пищеварения	566	466	529	478	524	0,8	0,7	0,8	0,7	0,8
несчастных случаев, отравлений, травм, убийств	819	762	759	820	882	1,2	1,1	1,2	1,3	1,4
из них:										
самоубийств	116	108	75	55	46	0,2	0,2	0,1	0,1	0,1
убийств	105	89	72	46	53	0,2	0,1	0,1	0,1	0,1

2.7. МЛАДЕНЧЕСКАЯ СМЕРТНОСТЬ ПО ОСНОВНЫМ КЛАССАМ ПРИЧИН СМЕРТИ

	Число детей, умерших в возрасте до 1 года, человек					На 1 000 родившихся живыми, человек				
	1998	1999	2000	2001	2002	1998	1999	2000	2001	2002
Всего умерших от всех причин	109	132	99	88	85	20,3	26,3	19,8	19,5	18,4
в том числе от:										
инфекционных и паразитарных болезней	1	4	5	3	9	0,2	0,8	1,0	0,7	1,9
болезней органов дыхания	10	8	15	10	3	1,9	1,6	3,0	2,2	0,6
врожденных аномалий состояний, возникших в перинатальном периоде	38	34	17	13	18	7,1	6,8	3,4	2,9	3,9
несчастных случаев, отравлений и травм	35	60	41	37	38	6,5	12,0	8,2	8,2	8,2
	7	6	10	13	9	1,3	1,2	2,0	2,9	1,9

НАСЕЛЕНИЕ

2.8. МИГРАЦИОННОЕ ДВИЖЕНИЕ
(человек)

Годы	Прибыло	Выбыло	Миграционный прирост
Все население			
1998	14507	17239	-2732
1999	13669	16820	-3151
2000	12081	17448	-5367
2001	12000	18090	-6090
2002	11360	16797	-5437
Городское население			
1998	10008	13326	-3318
1999	9411	12918	-3507
2000	8298	13520	-5222
2001	8134	13942	-5808
2002	7894	12644	-4750
Сельское население			
1998	4499	3913	586
1999	4258	3902	356
2000	3783	3928	-145
2001	3866	4148	-282
2002	3466	4153	-687

¹⁾ Знак (-) означает естественную убыль населения.

**2.9. ГОРОДА С ЧИСЛЕННОСТЬЮ НАСЕЛЕНИЯ
50 000 И БОЛЕЕ ЧЕЛОВЕК**

	Численность населения на конец года, тысяч человек				
	1998	1999	2000	2001	2002
г. Бендеры	122,4	121,2	119,6	117,6	116,0
г. Рыбница	61,6	61,1	60,5	59,6	58,5
г. Тирасполь	170,5	168,0	164,9	161,9	159,2

МИГРАЦИОННОЕ ДВИЖЕНИЕ НАСЕЛЕНИЯ
(человек)

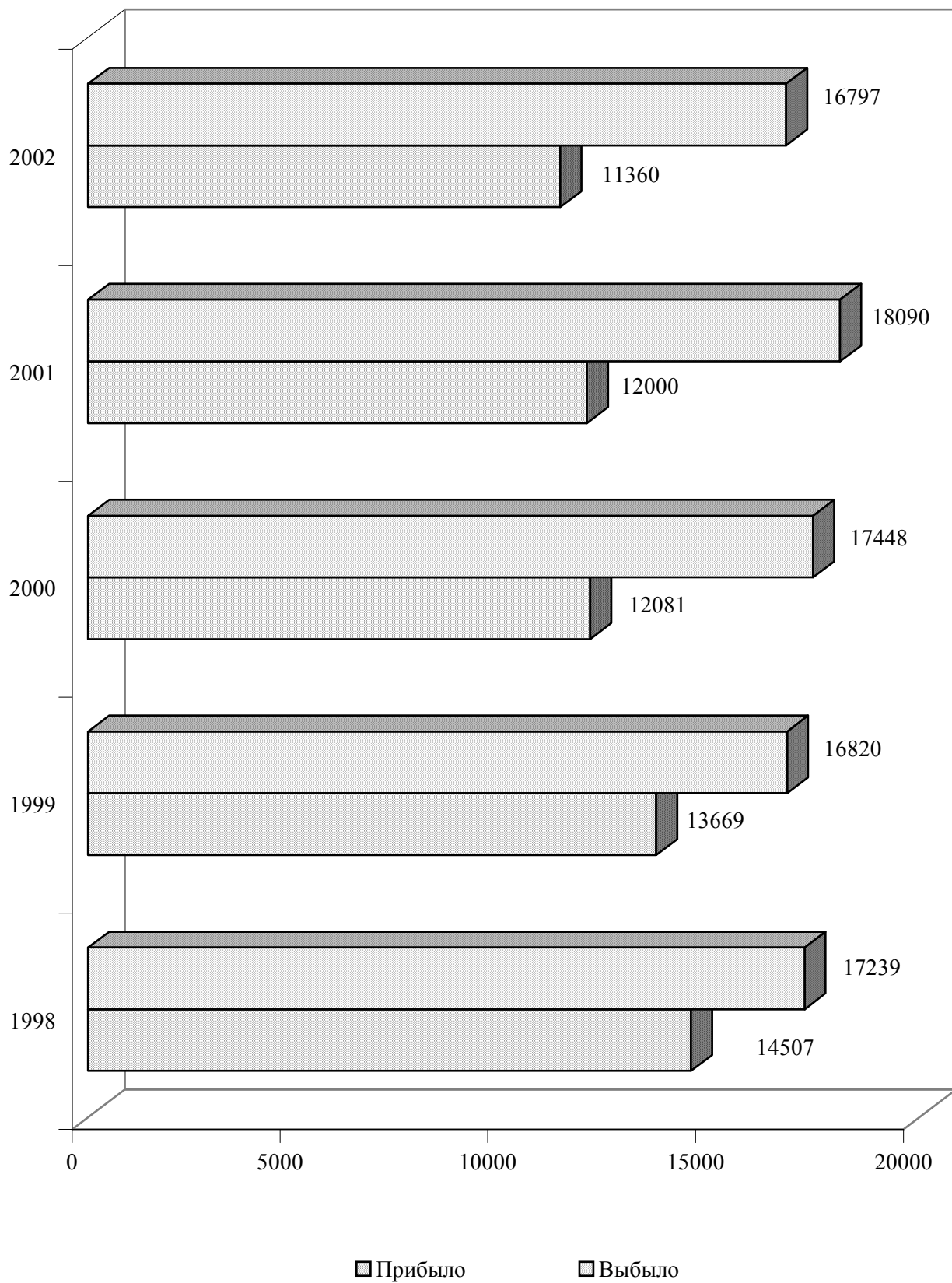

3. ТРУДОВЫЕ РЕСУРСЫ И ЗАНЯТОСТЬ НАСЕЛЕНИЯ

Раздел содержит данные о численности трудовых ресурсов, составе экономически активного населения, занятых и безработных, движении численности работников.

Под **трудовыми ресурсами** понимают часть населения, обладающую физическим развитием, умственными способностями и знаниями, необходимыми для осуществления полезной деятельности.

К трудовым ресурсам относится трудоспособное население в трудоспособном возрасте (за исключением неработающих инвалидов труда и войны I и II групп и лиц, получающих пенсию по возрасту на льготных условиях), а также население старше и моложе трудоспособного возраста, занятые в экономике.

Экономически активное население представляет собой часть населения, обеспечивающая предложение своего труда для производства товаров и оказания разнообразных услуг.

В состав экономически активного населения включаются занятые и безработные, зарегистрированные в государственной службе занятости в качестве лиц, ищущих подходящую работу и готовых приступить к ней.

Экономически неактивное население – это часть населения, занятая любой другой полезной деятельностью, кроме участия в общественном производстве.

К ней относятся:

- лица, занятые ведением домашнего хозяйства, уходом за детьми, больными родственниками;
- лица, получающие пенсию по старости и на льготных условиях;
- лица, получающие пенсию по инвалидности;
- отчаявшиеся найти работу, то есть прекратившие ее поиск, исчерпав все возможности, но которые могут и готовы работать;
- другие лица, которым нет необходимости работать, независимо от источника дохода.

К занятому населению относятся граждане, деятельность которых связана с удовлетворением личных и общественных потребностей, не противоречит законодательству и приносит, как правило, им трудовой доход (заработок).

В состав занятого населения включены лица:

- работающие по найму, в том числе выполняющие работу за вознаграждение на условиях полного либо неполного рабочего времени, а также имеющие иную оплачиваемую работу (службу), за исключением общественных работ;
- имеющие работу, но временно отсутствующие на рабочем месте в связи с нетрудоспособностью, отпуском, переподготовкой, повышением квалификации, приостановкой производства, в том числе и вызванной забастовкой, призывом на военные сборы, привлечением к мероприятиям, связанным с подготовкой к военной службе, исполнением других государственных обязанностей или иными уважительными причинами;
- самостоятельно обеспечивающие себя работой, в том числе лица, занятые различными формами предпринимательства, не противоречащими законодательству, включая фермеров;

- выполняющие работу по договорам гражданско-правового характера, предметом которых является выполнение работ и оказание услуг, в том числе по договорам, заключенным с индивидуальными предпринимателями, авторским договорам, а также являющиеся членами производственных кооперативов;
- избранные, назначенные или утвержденные на оплачиваемую должность;
- проходящие военную службу, а также службу в органах внутренних дел, государственной безопасности, таможенных органах (из состава гражданского занятого населения исключается);
- проходящие очный курс обучения в общеобразовательных учреждениях, учреждениях профессионального образования и других образовательных учреждениях, за исключением обучающихся в вечерних (сменных) общеобразовательных школах в случае, если они потеряли работу в период совмещения ее с обучением или обучаются после окончания профессионального учебного заведения, не дающего общего среднего образования;
- ухаживающие за больными членами семьи (при наличии медицинского заключения) или инвалидами I группы;
- являющиеся учредителями (участниками) организаций, за исключением учредителей (участников) общественных и религиозных организаций (объединений), благотворительных и иных фондов, объединений юридических лиц (ассоциаций и союзов), которые не имеют имущественных прав в отношении этих организаций.

При распределении занятых по отраслям экономики каждое предприятие (организация), в зависимости от характера основного вида деятельности, отнесено к одной из отраслей экономики. Если на предприятии, в учреждении, организации, колхозе имеются подсобно-вспомогательные производства и подразделения, осуществляющие различные по своему характеру функции, и если они имеют самостоятельную систему учета и выделены в отдельные учетные единицы (например, жилищно-коммунальные, медицинские, торговые, промышленные и др.), то такие производства отнесены к тем отраслям экономики, которые соответствуют характеру их деятельности в общественном разделении труда.

К **безработным** относятся трудоспособные граждане в трудоспособном возрасте, которые не имеют работы и заработка, зарегистрированные в Государственной службе занятости населения по месту жительства в качестве лиц, ищущих подходящую работу и готовых приступить к ней.

В разделе содержатся данные о численности граждан, которым официально присвоен статус безработного.

Уровень регистрируемой безработицы характеризуется процентным отношением числа безработных к численности экономически активного населения.

Пособие по безработице назначается и выплачивается гражданам, признанным в установленном порядке безработными в размере не ниже 50 процентов размера минимальной пенсии по возрасту и не выше среднего размера заработной платы по Приднестровской Молдавской Республике за квартал, предшествующий начислению пособия.

3.1. ТРУДОВЫЕ РЕСУРСЫ

(на конец года, тысяч человек)

	1998	1999	2000	2001	2002
Трудовые ресурсы - всего	402,4	413,8	409,3	408,0	406,9
в том числе:					
трудоспособное население					
в трудоспособном возрасте	390,3	392,9	390,1	387,7	385,1
лица старших возрастов и подростки	12,1	20,9	19,2	20,3	21,8
Распределение трудовых ресурсов					
экономически активное население	212,3	199,6	208,4	203,7	189,0
в том числе:					
занятое население	208,6	196,0	205,5	202,0	186,3
безработные	2,4	2,7	1,9	1,7	1,9
прочие	1,3	0,9	1,0	-	0,8
экономически неактивное население	190,1	214,2	200,9	204,3	217,9

**3.2. РАСПРЕДЕЛЕНИЕ ЧИСЛЕННОСТИ ЗАНЯТОГО НАСЕЛЕНИЯ
НА ПРЕДПРИЯТИЯХ, В УЧРЕЖДЕНИЯХ И ОРГАНИЗАЦИЯХ
РАЗЛИЧНЫХ ФОРМ СОБСТВЕННОСТИ**

(на конец года)

	1998	1999	2000	2001	2002
Тысяч человек					
Всего занято в экономике	208,6	196,0	205,5	202,0	186,3
в том числе:					
в государственном секторе	188,2	178,3	176,8	168,2	155,9
в негосударственном секторе	20,4	17,7	28,7	33,8	30,4
В процентах к итогу					
Всего занято в экономике	100	100	100	100	100
в том числе:					
в государственном секторе	90,2	91,0	86,0	83,3	83,7
в негосударственном секторе	9,8	9,0	14,0	16,7	16,3

**ЧИСЛЕННОСТЬ ЗАНЯТЫХ В ЭКОНОМИКЕ
ПО ФОРМАМ СОБСТВЕННОСТИ**
(на конец года, в процентах)

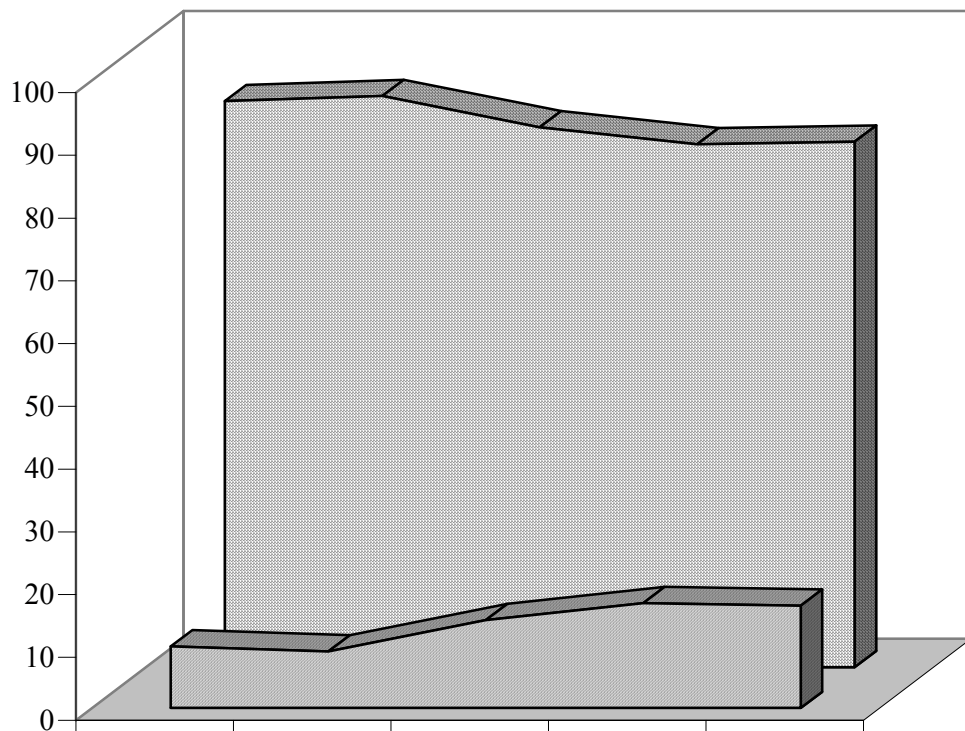

	1998	1999	2000	2001	2002
■ Негосударственный сектор	9,8	9,0	14,0	16,7	16,3
■ Государственный сектор	90,2	91,0	86,0	83,3	83,7

3.3. ЧИСЛЕННОСТЬ ЗАНЯТЫХ В ЭКОНОМИКЕ ПО ОТРАСЛЯМ

(на конец года)

	1998	1999	2000	2001	2002
Тысяч человек					
Всего занято в экономике	208,6	196,0	205,5	202,0	186,3
в том числе:					
промышленность	63,8	59,5	58,1	59,1	56,1
сельское хозяйство	43,9	39,0	35,8	31,8	27,4
лесное хозяйство	0,4	0,4	0,4	0,4	0,4
строительство	11,5	9,7	9,1	9,9	8,1
транспорт и связь	10,0	9,6	9,1	9,4	9,8
торговля и общественное питание, материально- техническое снабжение и сбыт, заготовки	17,4	16,7	31,7	26,0	20,0
информационно- вычислительное обслуживание	0,2	0,2	0,2	0,3	0,1
жилищно-коммунальное хозяйство и непроизводственные виды бытового обслуживания населения	9,1	8,7	9,1	9,5	8,0
здравоохранение, отдых и туризм (физкультура), социальное обеспечение	14,4	14,9	15,0	15,4	15,3
народное образование	26,0	26,0	25,0	26,6	25,9
культура и искусство	2,4	2,4	3,0	3,0	3,5
наука и научное обслуживание	0,5	0,3	0,4	0,4	0,2
банки, кредитование и страхование	1,6	2,0	2,0	2,0	2,1
органы управления	5,5	5,6	5,6	6,3	6,5
другие отрасли	1,9	1,0	1,0	1,9	2,9

ТРУДОВЫЕ РЕСУРСЫ И ЗАНЯТОСТЬ НАСЕЛЕНИЯ

Продолжение

	1998	1999	2000	2001	2002
В процентах к итогу					
Всего занято в экономике	100	100	100	100	100
в том числе:					
промышленность	30,6	30,4	28,3	29,3	30,1
сельское хозяйство	21,0	19,9	17,4	15,7	14,7
лесное хозяйство	0,2	0,2	0,2	0,2	0,2
строительство	5,5	5,0	4,4	4,9	4,3
транспорт и связь	4,8	4,9	4,4	4,7	5,3
торговля и общественное питание, материально- техническое снабжение и сбыт, заготовки	8,3	8,5	15,4	12,9	10,7
информационно- вычислительное обслуживание	0,1	0,1	0,1	0,1	0,1
жилищно-коммунальное хозяйство и непроизводственные виды бытового обслуживания населения	4,4	4,4	4,4	4,7	4,3
здравоохранение, отдых и туризм (физкультура), социальное обеспечение	6,9	7,6	7,3	7,6	8,2
народное образование	12,5	13,3	12,2	13,2	13,9
культура и искусство	1,2	1,2	1,5	1,5	1,9
наука и научное обслуживание	0,2	0,2	0,2	0,2	0,1
банки, кредитование и страхование	0,8	1,0	1,0	1,0	1,1
органы управления	2,6	2,8	2,7	3,1	3,5
другие отрасли	0,9	0,5	0,5	0,9	1,6

ЧИСЛЕННОСТЬ ЗАНЯТЫХ В ЭКОНОМИКЕ ПО ОТРАСЛЯМ

(на конец года, в процентах)

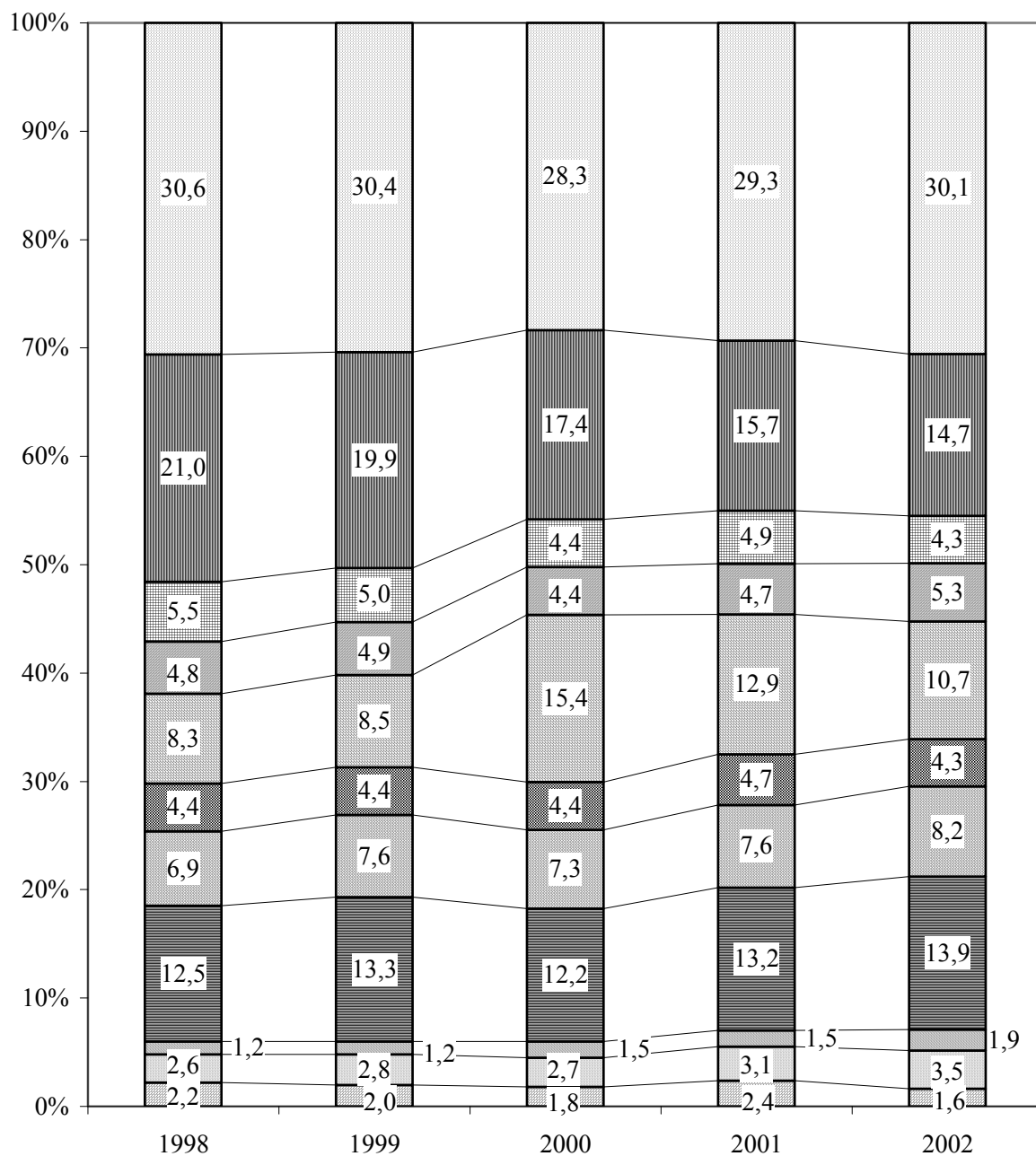

- промышленность
- ▨ сельское хозяйство
- ▩ строительство
- ▧ транспорт и связь
- ▦ торговля и общественное питание, материально-техническое снабжение и сбыт, заготовки
- ▥ ЖКХ
- ▤ здравоохранение, отдых и туризм (физкультура), социальное обеспечение
- ▣ народное образование
- ▢ культура и искусство
- органы управления
- другие отрасли

**3.4. ЧИСЛЕННОСТЬ ЗАНЯТЫХ В НЕГОСУДАРСТВЕННОМ
СЕКТОРЕ ЭКОНОМИКИ ПО ОТРАСЛЯМ**
(на конец года)

	1998		1999		2000		2001		2002	
	тыс. чел.	в % к итогу	тыс. чел.	в % к итогу	тыс. чел.	в % к итогу	тыс. чел.	в % к итогу	тыс. чел.	в % к итогу
Всего	20,4	100	17,7	100	28,7	100	33,8	100	30,4	100
в том числе:										
промышленность	3,6	17,7	3,1	17,5	4,2	14,6	5,6	16,5	6,4	21,1
сельское хозяйство	0,3	1,5	0,2	1,1	0,6	2,1	1,3	3,8	0,6	2,0
строительство	2,8	13,7	2,1	11,8	3,4	11,9	3,7	10,9	2,9	9,6
транспорт и связь	0,6	2,9	0,6	3,4	0,5	1,7	0,6	1,8	0,7	2,3
торговля и общественное питание, материально-техническое снабжение, сбыт и заготовки	11,0	53,9	9,7	54,8	17,0	59,2	19,3	57,1	14,4	47,4
информационно – вычислительное обслуживание	0,1	0,5	0,1	0,6	0,2	0,7	0,2	0,6	0,1	0,3
жилищно-коммунальное хозяйство, непроизводственные виды бытового обслуживания населения	0,3	1,5	0,3	1,7	0,5	1,7	0,7	2,1	0,8	2,6
здравоохранение, отдых и туризм (физкультура) и социальное обеспечение	0,1	0,5	0,1	0,6	0,2	0,7	0,2	0,6	1,0	3,3
народное образование	-	-	0,2	1,1	0,2	0,7	0,3	0,9	0,8	2,6
культура и искусство	-	-	0,1	0,6	0,2	0,7	0,2	0,6	0,1	0,3
общая коммерческая деятельность по обеспечению функционирования рынка	0,8	3,9	0,8	4,5	1,0	3,5	0,9	2,7	0,8	2,6
редакции и издательства	-	-	-	-	0,1	0,4	0,1	0,3	0,1	0,3
операции с недвижимым имуществом	0,1	0,5	0,1	0,6	0,1	0,4	0,1	0,3	0,2	0,7
другие отрасли	0,7	3,4	0,3	1,7	0,5	1,7	0,6	1,8	1,5	4,9

3.5. ЧИСЛЕННОСТЬ БЕЗРАБОТНЫХ, ЗАРЕГИСТРИРОВАННЫХ В ОРГАНАХ ГОСУДАРСТВЕННОЙ СЛУЖБЫ ЗАНЯТОСТИ

(на конец года)

	1998	1999	2000	2001	2002
Численность безработных, человек	2397	2661	1936	1713	1896
из них женщины	1714	1803	1397	1271	1426
Удельный вес женщин в общей численности безработных, процентов	71,5	67,8	72,2	74,2	75,2
Численность безработных, получающих пособие по безработице, человек	2331	2537	1859	1702	1842
из них женщины	1660	1721	1353	1264	1388
Удельный вес безработных, получающих пособие по безработице, в общей численности безработных, процентов	97,2	95,3	96,0	99,4	97,2
Уровень официально зарегистрированной безработицы (в процентах от экономически активного населения)	1,74	1,80	1,39	0,83	1,43

3.6. ПОТРЕБНОСТЬ В РАБОТНИКАХ, ЗАЯВЛЕННАЯ ПРЕДПРИЯТИЯМИ И ОРГАНИЗАЦИЯМИ В ОРГАНЫ ГОСУДАРСТВЕННОЙ СЛУЖБЫ ЗАНЯТОСТИ

(на конец года)

	1998	1999	2000	2001	2002
Численность граждан, обратившихся в службы занятости по вопросу трудоустройства в течение года, человек	10420	11979	9648	9382	22269
Число вакантных рабочих мест	1136	1516	2269	3022	3531
в том числе:					
рабочих	764	1063	1941	2520	2762
служащих	372	453	328	502	769
Численность безработных, приходящихся на одно вакантное место, человек	2,1	1,8	0,9	0,6	0,5

3.7. РАСПРЕДЕЛЕНИЕ ЧИСЛЕННОСТИ БЕЗРАБОТНЫХ, ЗАРЕГИСТРИРОВАННЫХ В ОРГАНАХ ГОСУДАРСТВЕННОЙ СЛУЖБЫ ЗАНЯТОСТИ, ПО ВОЗРАСТУ

(на конец 2002 г.)

	Человек			В процентах к итогу		
	Всего	в том числе:		Всего	в том числе:	
		мужчин	женщин		мужчин	женщин
Численность, безработных	1896	470	1426	100	100	100
в том числе в возрасте, лет:						
до 18	106	46	60	5,6	9,8	4,2
18-22	349	89	260	18,4	18,9	18,2
22-30	261	64	197	13,8	13,6	13,8
30-40	372	66	306	19,6	14,1	21,5
40-50	457	97	360	24,1	20,6	25,3
предпенсионный возраст	169	29	140	8,9	6,2	9,8
другие возраста	182	79	103	9,6	16,8	7,2

**3.8. РАСПРЕДЕЛЕНИЕ ЧИСЛЕННОСТИ БЕЗРАБОТНЫХ,
ЗАРЕГИСТРИРОВАННЫХ В ОРГАНАХ ГОСУДАРСТВЕННОЙ
СЛУЖБЫ ЗАНЯТОСТИ, ПО УРОВНЮ ОБРАЗОВАНИЯ**
(на конец года)

	1998	1999	2000	2001	2002
Человек					
Всего безработных	2397	2661	1936	1713	1896
в том числе имеют образование:					
высшее	230	218	207	177	186
среднее специальное	1024	1185	779	648	581
среднее общее	812	802	650	667	840
неполное среднее	331	456	300	221	289
В процентах к итогу					
Всего безработных	100	100	100	100	100
в том числе имеют образование:					
высшее	9,6	8,2	10,7	10,3	9,8
среднее специальное	42,7	44,5	40,2	37,8	30,6
среднее общее	33,9	30,1	33,6	39,0	44,3
неполное среднее	13,8	17,2	15,5	12,9	15,3

**3.9. РАСПРЕДЕЛЕНИЕ ЧИСЛЕННОСТИ БЕЗРАБОТНЫХ, ТРУДОУСТРОЕННЫХ
ОРГАНАМИ ГОСУДАРСТВЕННОЙ СЛУЖБЫ ЗАНЯТОСТИ,
ПО ПРОДОЛЖИТЕЛЬНОСТИ ПЕРЕРЫВА В РАБОТЕ**
(на конец года)

	1998	1999	2000	2001	2002
Человек					
Всего безработных	848	1285	1157	1024	861
в том числе с продолжительностью безработицы:					
до 1 месяца	133	174	151	168	153
от 1 до 3 месяцев	258	345	365	271	241
от 3 до 6 месяцев	295	523	433	292	259
от 6 до 9 месяцев	136	201	163	268	201
более 9 месяцев	26	42	45	25	7
В процентах к итогу					
Всего безработных	100	100	100	100	100
в том числе с продолжительностью безработицы:					
до 1 месяца	15,7	13,5	13,1	16,4	17,8
от 1 до 3 месяцев	30,4	26,9	31,5	26,5	28,0
от 3 до 6 месяцев	34,8	40,7	37,4	28,5	30,1
от 6 до 9 месяцев	16,0	15,6	14,1	26,2	23,3
более 9 месяцев	3,1	3,3	3,9	2,4	0,8

3.10. ДВИЖЕНИЕ ЧИСЛЕННОСТИ РАБОТНИКОВ ПО ОТРАСЛЯМ ЭКОНОМИКИ
(тысяч человек)

	Принято работников в течение года			Выбыло работников в течение года			Соотношение между прибывшими и выбывшими (процентов)		
	2000	2001	2002	2000	2001	2002	2000	2001	2002
Всего работников	35,7	39,6	34,3	42,2	45,2	44,9	84,6	87,6	76,4
в том числе:									
промышленность	10,7	12,2	9,4	11,3	14,4	13,9	94,7	84,7	67,6
сельское хозяйство	3,8	3,5	3,8	7,9	7,5	8,0	48,1	46,7	47,5
лесное хозяйство	0,1	0,1	0,1	0,1	0,1	0,1	100,0	100,0	100,0
транспорт	1,3	1,4	1,5	1,5	1,8	1,9	86,7	77,8	79,0
связь	0,4	0,4	0,6	0,4	0,4	0,5	100,0	100,0	120,0
строительство	2,4	2,1	1,7	3,1	2,8	2,3	77,4	75,0	73,9
торговля и общественное питание	2,4	1,6	1,5	2,7	1,8	2,0	88,9	88,9	75,0
материально-техническое снабжение и сбыт, заготовки	0,5	0,4	0,4	0,7	0,6	0,6	71,4	66,7	66,7
ЖКХ и непроизводственные виды бытового обслуживания населения	2,6	2,7	2,6	2,5	2,8	2,6	104,0	96,4	100,0
здравоохранение, отдых и туризм (физкультура) и социальное обеспечение	3,0	4,1	3,8	3,4	3,6	4,2	88,2	113,9	90,5
народное образование	5,1	7,8	5,5	6,0	6,6	5,7	85,0	118,2	96,5
культура и искусство	1,1	0,8	1,0	0,5	0,8	1,0	220,0	100,0	100,0
наука и научное обслуживание	0,1	0,2	0,1	0,1	0,2	0,1	100,0	100,0	100,0
кредитование и страхование	0,3	0,4	0,5	0,3	0,4	0,4	100,0	100,0	125,0
органы управления	1,7	1,7	1,6	1,4	1,2	1,4	121,4	141,7	114,3
другие отрасли	0,2	0,2	0,2	0,3	0,2	0,2	66,7	100,0	100,0

4. УРОВЕНЬ ЖИЗНИ НАСЕЛЕНИЯ И СОЦИАЛЬНАЯ СФЕРА

4.1. ДОХОДЫ НАСЕЛЕНИЯ

Раздел содержит данные об основных социально-экономических показателях уровня жизни населения: денежные доходы и расходы населения, их состав и использование, динамика реальных доходов населения, среднемесячная заработная плата, численность пенсионеров и средний размер пенсий, потребление продуктов питания, покупательная способность денежных доходов населения и другие.

Денежные доходы населения включают оплату труда всех категорий населения, пенсии, пособия, стипендии и другие социальные трансферты, поступления от продажи продуктов сельского хозяйства, доходы от собственности в виде процентов по вкладам, ценным бумагам, дивидендов, доходы лиц, занятых предпринимательской деятельностью, а также страховые возмещения, кредиты, доходы от продажи иностранной валюты и другие доходы.

Денежные расходы и сбережения населения включают расходы на покупку товаров и оплату услуг, обязательные платежи и разнообразные взносы (налоги и сборы, платежи по страхованию, взносы в общественные и кооперативные организации, возврат банковских кредитов, проценты за товарный кредит и др.), покупку иностранной валюты, а также накопление сбережений во вкладах и ценных бумагах.

Реальные денежные доходы – это денежные доходы текущего периода, скорректированные на индекс потребительских цен на товары и услуги.

Начисленная среднемесячная заработная плата работников определена путем деления начисленного фонда заработной платы на среднесписочную численность работников, принимаемую для исчисления средней заработной платы и на количество месяцев в периоде. Пособия, получаемые из средств социального страхования, в фонд заработной платы и среднюю заработную плату не включаются.

4.1.1. ДЕНЕЖНЫЕ ДОХОДЫ И РАСХОДЫ НАСЕЛЕНИЯ

(миллиардов рублей)¹⁾

	1998	1999	2000	2001	2002
Денежные доходы населения	223608,4	337657,9	771683,7	1300,5	1778,9
в том числе:					
оплата труда рабочих и служащих	95047,5	147201,4	283067,4	435,4	519,1
предпринимательский доход	-	-	-	139,6	187,4
дивиденды	147,9	61,1	149,8	0,2	8,4
поступления от продажи продуктов сельского хозяйства	564,5	1926,3	5018,7	9,1	9,6
пенсии и пособия	34469,6	55282,0	94316,2	172,3	214,1
стипендии	373,5	600,5	985,6	1,3	2,0
поступления из финансовой системы	27031,0	19244,4	79474,2	3,8	3,8
доходы населения от продажи иностранной валюты	7073,0	16348,5	58817,7	97,2	215,3
прочие поступления	58796,6	96965,5	249323,0	441,5	553,2
деньги, полученные по переводам (за вычетом переведенных и внесенных сумм)	104,8	28,2	531,1	0,1	66,0
Денежные расходы и сбережения населения	222784,0	338526,5	772548,0	1305,2	1771,7
в том числе:					
на покупку товаров и оплату услуг	145323,8	259927,7	561375,3	988,6	1366,6
обязательные платежи и добровольные взносы	52428,2	27498,1	78982,9	78,4	88,6
прирост сбережений во вкладах и ценных бумагах	6880,9	16269,8	15978,7	10,5	22,3
покупка жилых помещений	16,2	-	-	0,1	0,1
расходы населения на приобретение иностранной валюты	18134,9	34798,5	116174,6	227,6	286,1
прочие расходы	-	32,4	36,5	-	8,0

¹⁾ С 2001г.- в млн. руб.

**4.1.2. СТРУКТУРА ДЕНЕЖНЫХ ДОХОДОВ
И РАСХОДОВ НАСЕЛЕНИЯ**

(в процентах к итогу)

	1998	1999	2000	2001	2002
Денежные доходы населения	100	100	100	100	100
в том числе:					
оплата труда рабочих и служащих	42,5	43,6	36,7	33,5	29,2
предпринимательский доход	-	-	-	10,7	10,5
дивиденды	0,1	0,0	0,0	0,0	0,5
поступления от продажи продуктов сельского хозяйства	0,2	0,6	0,7	0,7	0,5
пенсии и пособия	15,4	16,4	12,2	13,2	12,1
стипендии	0,2	0,2	0,1	0,1	0,1
поступления из финансовой системы	12,1	5,7	10,3	0,3	0,2
доходы населения от продажи иностранной валюты	3,2	4,8	7,6	7,5	12,1
прочие поступления	26,3	28,7	32,3	34,0	31,1
деньги, полученные по переводам (за вычетом переведенных и внесенных сумм)	0,0	0,0	0,1	0,0	3,7
Денежные расходы и сбережения населения	100	100	100	100	100
в том числе:					
на покупку товаров и оплату услуг	65,2	76,8	72,7	75,8	77,1
обязательные платежи и добровольные взносы	23,5	8,1	10,2	6,0	5,0
прирост сбережений во вкладах и ценных бумагах	3,1	4,8	2,1	0,8	1,3
покупка жилых помещений	0,0	0,0	0,0	0,0	0,0
расходы населения на приобретение иностранной валюты	8,2	10,3	15,0	17,4	16,1
прочие расходы	-	0,0	0,0	-	0,5

4.1.3. НАЧИСЛЕННАЯ СРЕДНЕМЕСЯЧНАЯ ЗАРАБОТНАЯ ПЛАТА РАБОТНИКОВ ПО ОТРАСЛЯМ ЭКОНОМИКИ

	тысяч рублей ¹⁾					долларов США				
	1998	1999	2000	2001	2002	1998	1999	2000	2001	2002
Всего	43088	76386	147017	253	318	58	68	32	44	50
в том числе:										
промышленность	52301	110007	227638	393	480	70	97	50	69	76
сельское хозяйство	25531	31255	52224	103	163	34	28	11	18	26
транспорт	43290	64767	144921	232	375	58	57	32	41	59
связь	72822	127753	245229	329	437	98	113	53	58	69
строительство	50967	96715	187758	308	394	68	86	41	54	62
торговля и общепит	30064	47639	78990	127	184	40	42	17	22	29
материально – техническое снабжение, сбыт	68112	83715	137557	198	287	92	74	30	35	45
информационно-вычислительное обслуживание	42441	57956	144209	202	268	57	51	31	35	42
жилищно – коммунальное хозяйство	76017	111499	169161	282	339	102	99	37	49	53
бытовое обслуживание	21011	44615	72384	114	212	28	39	16	20	33
здравоохранение	29630	57137	96635	154	175	40	51	21	27	28
народное образование	31205	60429	109494	188	211	42	53	24	33	33
культура и искусство	23874	48157	91094	162	180	32	43	20	28	28
наука и научное обслуживание	51067	76140	118980	155	254	69	67	26	27	40
страхование	54827	48400	116757	152	298	74	43	25	27	47
банки, кредитование	136739	209549	331690	663	808	184	185	72	116	127
органы управления аппарата управления республики	65787	98148	152615	178	240	88	87	33	31	38
	98743	166339	246466	325	416	133	147	54	57	66

¹⁾ С 2001г. - в руб.

**НАЧИСЛЕННАЯ СРЕДНЕМЕСЯЧНАЯ ЗАРАБОТНАЯ ПЛАТА
РАБОТНИКОВ ПО ОТРАСЛЯМ ЭКОНОМИКИ**
(в долларах США)

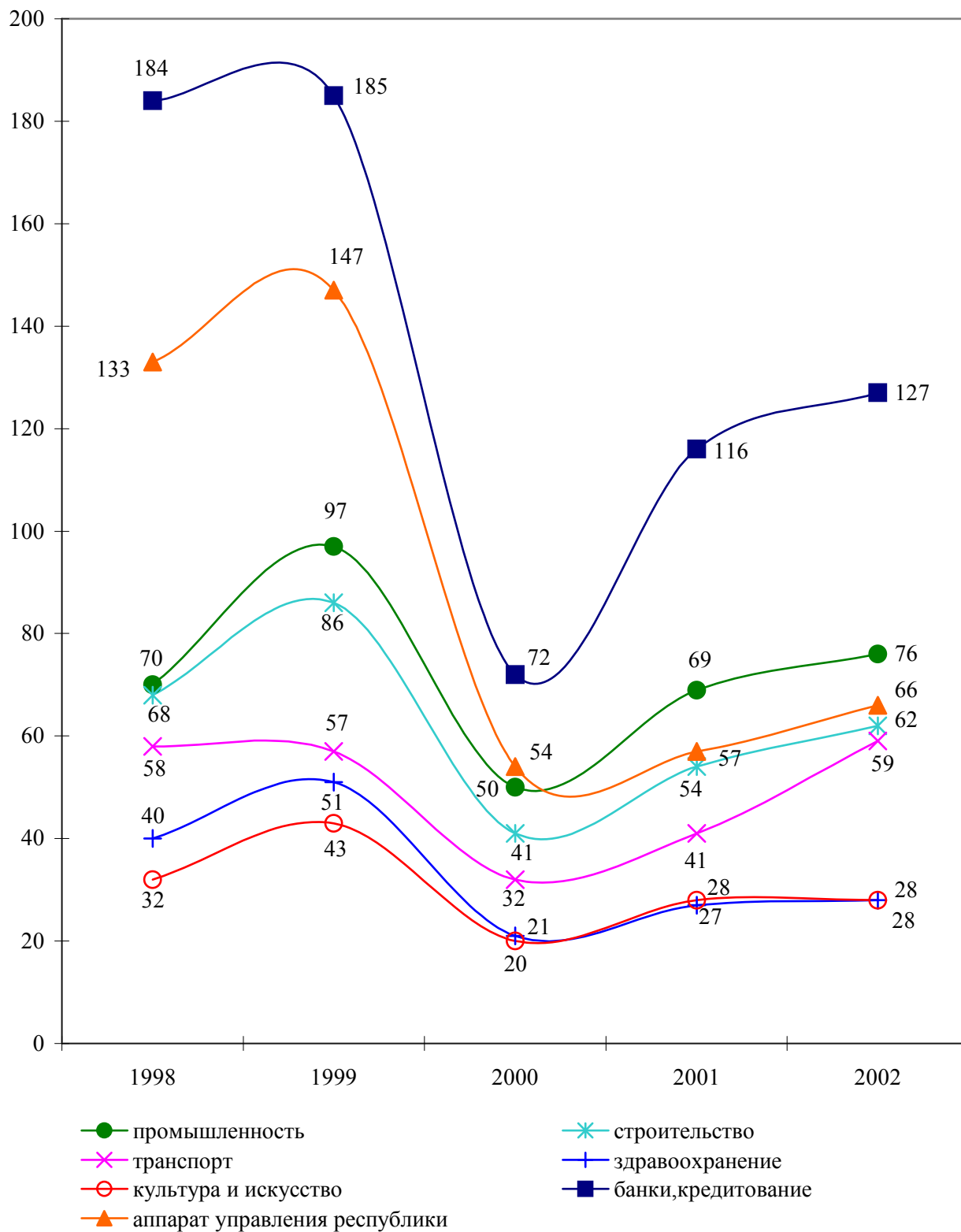

4.1.4. ЧИСЛЕННОСТЬ ПЕНСИОНЕРОВ

(на конец года)

	1998	1999	2000	2001	2002
Всего пенсионеров, тыс. человек	132,6	133,0	134,0	135,3	136,2
в расчете на 1000 населения	198	201	204	209	213
Численность пенсионеров по управлениям социального обеспечения:					
Бендерское	23,2	23,4	24,1	24,4	25,0
Григориопольское	11,5	11,4	11,5	12,0	12,0
Дубоссарское	9,8	9,9	9,9	10,5	10,7
Каменское	9,1	9,1	9,1	9,2	9,1
Рыбницкое	21,0	20,7	20,9	21,2	21,1
Слободзейское	24,0	24,3	24,2	24,0	23,7
Тираспольское	34,0	34,2	34,3	34,0	34,6

**4.1.5. СРЕДНИЙ РАЗМЕР
НАЗНАЧЕННОЙ МЕСЯЧНОЙ ПЕНСИИ**

(на конец года)

	1998	1999	2000	2001	2002
Средний размер назначенной месячной пенсии, тыс. руб.¹⁾	20349	28422	61111	116	124
в том числе:					
по возрасту	20520	28634	62329	120	129
по инвалидности	20680	29460	62468	123	130
по случаю потери кормильца	20609	20907	40829	97	103
социальные	9223	15224	31005	60	65
Средний размер назначенной месячной пенсии, дол. США	27	25	13	20	20
в том числе:					
по возрасту	28	25	14	21	20
по инвалидности	28	26	14	21	20
по случаю потери кормильца	28	18	9	17	16
социальные	12	13	7	10	10

¹⁾ С 2001г. - в руб.

**4.1.6. СОЦИАЛЬНАЯ ПОМОЩЬ ОДИНОКИМ ПРЕСТАРЕЛЫМ
И НЕТРУДОСПОСОБНЫМ ГРАЖДАНАМ**
(на конец года)

	1998	1999	2000	2001	2002
Число отделений социальной помощи на дому	7	7	7	7	7
Численность социальных работников, человек	461	456	475	452	431
Численность обслуживаемых престарелых и инвалидов, человек	2444	2413	2559	2462	2531

**4.1.7. ВКЛАДЫ НАСЕЛЕНИЯ В УЧРЕЖДЕНИЯ СБЕРЕГАТЕЛЬНОГО
И КОММЕРЧЕСКИХ БАНКОВ ПМР¹⁾**
(на конец года)

	1998	1999	2000	2001	2002
Миллиардов рублей²⁾					
Сумма вкладов – всего	5292	1377	26493	48197	73968
в том числе:					
сберегательном банке	1729	4453	7593	10744	18962
коммерческих банках	3563	9323	18900	37453	55006
В процентах к итогу					
Сумма вкладов – всего	100	100	100	100	100
в том числе:					
сберегательном банке	32,7	32,3	28,7	22,3	25,6
коммерческих банках	67,3	67,7	71,3	77,7	74,4

**4.1.8. СРАВНИТЕЛЬНЫЕ ПОКАЗАТЕЛИ ВКЛАДОВ НАСЕЛЕНИЯ
В УЧРЕЖДЕНИЯ СБЕРЕГАТЕЛЬНОГО И КОММЕРЧЕСКИХ БАНКОВ ПМР¹⁾**
(на конец года)

	1998	1999	2000	2001	2002
Число вкладов, шт.	587569	621615	585741	131281	133544
Средний размер вклада, руб.	9,0	22,2	45,2	367,0	553,9
Средний размер вклада в расчете на душу населения, руб.	7,9	20,8	40,4	74,5	115,9

¹⁾ За 1998-2000 г.г. данные по КБ «Эолис» отсутствуют.

²⁾ С 2001г. – в тыс. руб.

4.2. ДОХОДЫ И РАСХОДЫ ДОМАШНИХ ХОЗЯЙСТВ¹⁾

Выборочное обследование бюджетов домашних хозяйств является методом государственного статистического наблюдения за уровнем жизни населения.

Область изучения и распространения данных бюджетного обследования определяется целями получения данных о распределении населения по уровню материального благосостояния, получения весовых показателей для расчёта индекса потребительских цен.

Домашнее хозяйство представляет собой совокупность лиц, проживающих в одном жилом помещении или в его части, как связанных, так и не связанных отношениями родства, совместно обеспечивающих себя пищей и всем необходимым для жизни, т.е. полностью или частично объединяющих и расходующих свои средства. Домашнее хозяйство может состоять из одного человека, живущего самостоятельно.

В республике ежемесячно проводится выборочное обследование бюджетов домашних хозяйств. Программа обследования основывается на ведении в домохозяйстве записей о доходах и текущих расходах и опросе (интервьюировании) членов домохозяйства.

Совокупный доход домашних хозяйств состоит из суммы денежных доходов, стоимости натуральных поступлений продуктов питания и предоставленных в натуральном выражении дотаций и льгот.

Денежные доходы домашних хозяйств представляют собой объём денежных средств, которыми располагали домашние хозяйства для обеспечения своих расходов и создания сбережений без привлечения ранее накопленных средств, ссуд и кредитов. Денежные доходы - расчётный показатель, исчисляемый исходя из суммы произведенных домашними хозяйствами денежных расходов и сложившегося прироста финансовых активов в течение учётного периода обследования.

Стоимость натуральных поступлений продуктов питания – условно исчисленная по средним ценам покупки стоимость потреблённых домашними хозяйствами продуктов питания, поступивших в натуральном выражении как в виде сельскохозяйственной продукции собственного производства, так и из любых других источников (помощь родственников и др.).

Располагаемый доход домашних хозяйств представляет доход от наёмного труда, самостоятельной деятельности, сельскохозяйственного производства, социальные выплаты и пособия и другие источники дохода.

Потребительские расходы домашних хозяйств являются частью денежных расходов, направленных на приобретение потребительских товаров и услуг. Потребительские расходы состоят из расходов на покупку продуктов питания, включая питание вне дома, алкогольных напитков, непродовольственных товаров и расходов на оплату услуг. В их составе не учитываются расходы на покупку ювелирных изделий, оплату материалов и работ по строительству и капитальному ремонту жилых или подсобных помещений, являющиеся инвестициями в основной капитал.

Коэффициент фондов (коэффициент дифференциации доходов) характеризует степень социального расслоения и определяется как соотношение между средними уровнями денежных доходов 20% населения с самыми высокими доходами и 20% населения с самыми низкими доходами.

Квинтильные группы строятся путём группировки населения по уровню располагаемых доходов. Первоначально население группируется в порядке возрастания среднедушевых располагаемых доходов, а затем делится на пять равных групп, каждая из которых включает 20% населения. В результате первая квинтильная группа включает 20% наименее обеспеченного населения, вторая квинтильная группа – последующие 20 % и т.д., а пятая квинтильная группа – 20% наиболее обеспеченного населения (с наибольшим располагаемым доходом на члена семьи).

1) Данные за 2002 год отсутствуют.

4.2.1. КОЛИЧЕСТВО ОБСЛЕДОВАННЫХ ДОМАШНИХ ХОЗЯЙСТВ И ИХ ЧИСЛЕННЫЙ СОСТАВ

	1998	1999	2000	2001
Количество обследованных домашних хозяйств	1434	1429	1436	1435
Численный состав домашних хозяйств, чел.	352	3576	3579	3466

4.2.2. ДИНАМИКА СТРУКТУРЫ ДОХОДОВ ДОМАШНИХ ХОЗЯЙСТВ
(в среднем на одного члена домохозяйства, в процентах)

	1998	1999	2000	2001
Располагаемый доход				
в том числе:	100,00	100,00	100,00	100,00
доход от наемного труда	33,57	30,51	36,58	41,24
доход от самостоятельной деятельности	30,02	33,22	28,21	21,79
доход от собственности	0,00	0,02	0,01	0,00
доход от сдачи внаем недвижимости	0,15	0,10	0,17	0,08
пенсии	20,68	17,50	18,22	24,92
другие пособия	15,58	18,65	16,81	11,97

4.2.3. ДИНАМИКА СТРУКТУРЫ ПОТРЕБИТЕЛЬСКИХ РАСХОДОВ ДОМАШНИХ ХОЗЯЙСТВ

(в среднем на одного члена домохозяйства, в процентах)

	1998	1999	2000	2001
Потребительские расходы				
в том числе:	100,00	100,00	100,00	100,00
расходы на продовольственные товары	73,90	74,16	73,92	71,62
расходы на непродовольственные товары	11,90	10,45	9,68	11,27
расходы на услуги	14,20	15,39	16,40	17,11

4.2.4. ДИНАМИКА ПРОЦЕССА РАССЛОЕНИЯ НАСЕЛЕНИЯ ПО УРОВНЮ СРЕДНЕДУШЕВОГО ДОХОДА

(в разах)

	1998	1999	2000	2001
Коэффициент фондов	3,59	4,77	4,61	3,64

**4.2.5. ДИНАМИКА КОНЦЕНТРАЦИИ СОВОКУПНЫХ ДОХОДОВ И ДИНАМИКА
КОНЦЕНТРАЦИИ ДЕНЕЖНЫХ ДОХОДОВ НАСЕЛЕНИЯ**
(в процентах)

	1998	1999	2000	2001
Доля доходов у 20 процентов наиболее обеспеченного населения в общем фонде совокупных доходов	39,78	43,48	43,30	38,11
Доля доходов у 20 процентов наименее обеспеченного населения в общем фонде совокупных доходов	11,09	9,11	9,38	10,46
Доля доходов у 20 процентов наиболее обеспеченного населения в общем фонде денежных доходов	38,98	42,80	44,28	39,47
Доля доходов у 20 процентов наименее обеспеченного населения в общем фонде денежных доходов	11,96	9,92	9,49	10,24

4.2.6. СТРУКТУРА ПОТРЕБИТЕЛЬСКИХ РАСХОДОВ ДОМАШНИХ ХОЗЯЙСТВ
(в среднем на одного члена домашнего хозяйства, в процентах)

	1998	1999	2000	2001
Потребительские расходы, всего	100,00	100,00	100,00	100,00
Продукты питания и безалкогольные напитки	70,37	70,28	70,28	68,18
Алкогольные напитки и табак	3,53	3,88	3,64	3,44
Одежда и обувь	7,08	6,04	5,52	6,98
Содержание квартиры	6,32	5,33	6,92	9,24
Оснащение квартиры	2,58	2,20	2,06	1,91
Здоровье	2,41	3,45	3,57	3,03
Транспорт	2,71	3,15	2,77	1,59
Услуги связи	0,70	0,66	1,08	1,67
Культура и отдых	1,34	1,06	1,48	1,15
Образование	0,42	0,87	0,14	0,23
Гостиницы, кафе, рестораны	0,30	0,87	0,43	0,20
Другие товары и услуги	2,24	2,21	2,11	2,38

4.3. ОБРАЗОВАНИЕ И КУЛЬТУРА

Раздел содержит статистические данные о постоянных дошкольных образовательных учреждениях, общеобразовательных учреждениях, образовательных учреждениях начального, среднего и высшего профессионального образования, а также статистическую информацию о деятельности учреждений культуры и искусства.

Дошкольные образовательные учреждения – тип образовательных учреждений, реализующих общеобразовательные программы дошкольного образования различной направленности, обеспечивающие воспитание, обучение, присмотр, уход и оздоровление детей в возрасте от 2 месяцев до 7 лет.

Общеобразовательные учреждения реализуют программы начального общего, основного общего, среднего (полного) общего образования. Общеобразовательное учреждение является основным звеном системы непрерывного образования.

Образовательные учреждения начального и среднего профессионального образования осуществляют подготовку работников квалифицированного труда (рабочих и служащих) по всем основным направлениям общественно-полезной деятельности. Лицеи и колледжи учтены в числе учреждений начального и среднего профессионального образования.

В общую численность студентов и учащихся учреждений высшего, начального и среднего профессионального образования не включены иностранные граждане, обучающиеся в республике.

Массовые библиотеки – универсальные по содержанию состава фондов библиотеки, предназначенные для обслуживания самого широкого контингента пользователей, отвечающие на общекультурные, общеобразовательные запросы.

Библиотечный фонд – организованное собрание документов, отдельные экземпляры нотных, картографических и изоизданий, отдельные экземпляры аудиовизуальных и машиночитаемых документов.

К числу **клубных учреждений** отнесены культурно-просветительские учреждения, такие как клубы, дворцы и дома культуры и другие виды досуговых учреждений, ориентированные на культурные интересы определенных профессиональных, национальных, половозрастных и других социально-демографических категорий населения.

В показатели по **театрам** не включены данные по народным любительским театрам.

В числе **музеев** учитываются исторические, комплексные, художественные.

4.3.1. ДОШКОЛЬНЫЕ ОБРАЗОВАТЕЛЬНЫЕ УЧРЕЖДЕНИЯ
(на конец года)

	1998	1999	2000	2001	2002
ГУНО, РУНО					
Число постоянных дошкольных учреждений					
- всего	176	182	162	156	150
из них:					
функционирующих	172	168	156	146	149
Количество групп - всего	1093	1060	1041	1050	1034
из них:					
санаторные группы	29	30	36	37	31
группы специального назначения	132	132	151	166	157
Численность детей в постоянных дошкольных учреждениях – всего, человек	20736	20458	19918	19046	18216
в том числе:					
до 1,5 лет	50	42	96	132	211
от 1,5 лет до 3 лет	3230	3076	3067	3082	2961
3 года и старше	17456	17340	16755	15832	15044
Численность детей, охваченных летними оздоровительными мероприятиями, человек	17167	17155	16768	15230	15572
Ведомственные, колхозные					
Число постоянных дошкольных учреждений					
- всего	42	39	22	17	8
из них:					
функционирующих	38	31	20	8	8
Количество групп - всего	163	117	75	37	32
из них:					
санаторные группы	-	-	-	-	-
группы специального назначения	2	3	2	2	-
Численность детей в постоянных дошкольных учреждениях – всего, человек	2711	2058	1438	743	514
в том числе:					
до 1,5 лет	2	1	17	19	22
от 1,5 лет до 3 лет	302	272	194	108	71
3 года и старше	2407	1785	1279	616	421
Численность детей, охваченных летними оздоровительными мероприятиями, человек	1684	1644	993	447	396

**4.3.2. РАСПРЕДЕЛЕНИЕ ДЕТЕЙ В
ДОШКОЛЬНЫХ ОБРАЗОВАТЕЛЬНЫХ УЧРЕЖДЕНИЯХ
ПО ЯЗЫКУ ОБУЧЕНИЯ**
(на конец года)

	ГУНО, РУНО					Ведомственные				
	1998	1999	2000	2001	2002	1998	1999	2000	2001	2002
Численность детей - всего, человек	20736	20458	19918	19046	18216	2711	2058	1438	743	514
в том числе, обучающихся на языке:										
русском	18970	18348	18120	16661	16629	2222	1747	1236	658	454
молдавском	1734	2006	1702	2294	1574	489	311	202	85	60
украинском	32	104	96	91	13	-	-	-	-	-

**4.3.3. РАСПРЕДЕЛЕНИЕ ПЕДАГОГИЧЕСКИХ РАБОТНИКОВ
ДОШКОЛЬНЫХ ОБРАЗОВАТЕЛЬНЫХ УЧРЕЖДЕНИЙ
ПО УРОВНЮ ОБРАЗОВАНИЯ**
(на конец года)

	ГУНО, РУНО					Ведомственные				
	1998	1999	2000	2001	2002	1998	1999	2000	2001	2002
Численность педагогических работников - всего, человек	2680	2541	2504	2534	2460	432	313	204	105	77
из них, имеющих образование:										
законченное высшее	881	862	872	961	988	138	100	67	36	26
среднее профессиональное	1340	1316	1194	1173	1057	255	185	105	61	42
общее среднее	333	229	307	256	266	30	16	24	6	8
Приходится детей на одного педагогического работника	7,7	8,1	8,0	7,5	7,4	6,3	6,6	7,0	7,1	6,7

4.3.4. ДНЕВНЫЕ ОБЩЕОБРАЗОВАТЕЛЬНЫЕ УЧРЕЖДЕНИЯ

(на начало учебного года)

	1998/1999	1999/2000	2000/2001	2001/2002	2002/2003
Число дневных общеобразовательных учреждений	181	180	179	179	179
начальных	7	7	10	10	7
основных	51	45	41	41	41
средних	118	121	122	122	122
из них:					
с углубленным изучением различных предметов	17	10	12	14	17
из них:					
гимназий	10	6	6	6	6
лицеев	2	4	4	5	5
учреждений для детей с недостатками умственного или физического развития	5	7	6	6	9
Численность учащихся в дневных общеобразовательных учреждениях, тыс. человек	94,6	90,9	87,1	83,7	78,5
начальных	0,6	0,7	0,7	0,7	0,6
основных	8,2	14,0	6,2	6,0	5,8
средних	85,0	75,0	72,7	75,9	70,9
из них:					
с углубленным изучением различных предметов	4,2	6,4	6,2	10,0	12,6
из них в:					
гимназиях	3,4	4,5	4,4	1,5	4,4
лицеях	0,8	1,9	1,9	2,1	2,3
учреждениях для детей с недостатками умственного или физического развития	0,8	1,2	1,2	1,1	1,2
Численность учащихся по классам (без учреждений для детей с недостатками умственного или физического развития) - всего, тыс. человек	93,8	89,7	85,9	82,6	77,3
в том числе:					
1-4 классах	35,2	31,0	29,0	27,7	26,0
5-9 классах	49,1	49,0	46,9	44,0	40,4
10-11 классах	9,5	9,7	10,0	10,9	10,9
Численность учителей, тыс. человек	6,9	6,8	6,6	6,6	6,4

4.3.5. РАСПРЕДЕЛЕНИЕ ДНЕВНЫХ ОБЩЕОБРАЗОВАТЕЛЬНЫХ УЧРЕЖДЕНИЙ И УЧАЩИХСЯ В НИХ ПО ЯЗЫКУ ОБУЧЕНИЯ¹⁾

(на начало учебного года)

	1998/1999	1999/2000	2000/2001	2001/2002	2002/2003
Число дневных общеобразовательных учреждений	173	173	172	170	170
в том числе с языком обучения:					
русским	125	125	123	120	119
молдавским	32	33	33	33	33
русским и молдавским	14	13	13	13	13
украинским	2	2	2	2	2
русским и украинским	1	2	3
Численность учащихся – всего, тыс. человек	93,8	89,7	85,9	82,6	77,3
в том числе, обучающихся на языке:					
русском	76,6	72,8	68,6	65,6	60,0
молдавском	9,9	10,2	10,1	9,5	9,5
русском и молдавском	6,6	6,3	5,9	5,5	5,1
украинском	0,7	0,4	0,6	0,7	0,6
русском и украинском	0,7	1,3	2,1

¹⁾ Без учреждений для детей с недостатками умственного или физического развития.

4.3.6. СМЕННОСТЬ ЗАНЯТИЙ В ДНЕВНЫХ ОБЩЕОБРАЗОВАТЕЛЬНЫХ УЧРЕЖДЕНИЯХ¹⁾

(на начало учебного года)

	1998/1999	1999/2000	2000/2001	2001/2002	2002/2003
Число дневных общеобразовательных учреждений, ведущих занятия					
в одну смену	116	118	126	129	134
в две смены	57	55	46	41	36
Численность учащихся, тыс. человек					
в первой смене	82,9	80,6	77,9	76,1	71,8
во второй смене	10,9	9,1	8,0	6,5	5,5
В процентах от общей численности учащихся:					
в первой смене	88,4	89,9	90,7	92,1	92,9
во второй смене	11,6	10,1	9,3	7,9	7,1

¹⁾ Без учреждений для детей с недостатками умственного или физического развития.

4.3.7. ОБЕСПЕЧЕННОСТЬ ДНЕВНЫХ ОБЩЕОБРАЗОВАТЕЛЬНЫХ УЧРЕЖДЕНИЙ КАБИНЕТАМИ ИНФОРМАТИКИ¹⁾

(на начало учебного года)

	1998/1999	1999/2000	2000/2001	2001/2002	2002/2003
Число дневных общеобразовательных учреждений, имеющих кабинеты информатики	90	90	96	82	96
в процентах от общего числа дневных общеобразовательных учреждений	49,7	52,0	55,5	48,2	56,5
В них рабочих мест с ПК	1294	1207	1063	1041	944

¹⁾ Без учреждений для детей с недостатками умственного или физического развития.

4.3.8. ДЕТСКИЕ УЧРЕЖДЕНИЯ ДОПОЛНИТЕЛЬНОГО ОБРАЗОВАНИЯ

(на конец года)

	1998	1999	2000	2001	2002
Число учреждений					
Дома технического творчества (Дворцы пионеров и школьников)	8	8	9	9	9
Станции юных техников	5	5	5	4	4
Станции юных натуралистов	2	1	1	1	1
Станции юных туристов и самостоятельные туристские базы	5	5	5	5	5
Детские школы искусств, музыкальные и художественные школы, студии	26	27	27	27	29
Детско-юношеские спортивные школы	30	30	30	30	30
Ими обслужено детей, тысяч человек					
Дома технического творчества (Дворцы пионеров и школьников)	10,0	9,7	10,7	10,7	9,9
Станции юных техников	1,8	1,9	1,8	1,7	1,5
Станции юных натуралистов	0,9	0,8	1,1	1,2	1,2
Станции юных туристов и самостоятельные туристские базы	1,9	2,4	2,7	2,9	2,6
Детские школы искусств, музыкальные и художественные школы, студии	5,1	4,9	5,2	5,0	6,3
Детско-юношеские спортивные школы	11,8	11,5	11,4	12,5	12,8

**4.3.9. ОБРАЗОВАТЕЛЬНЫЕ УЧРЕЖДЕНИЯ
НАЧАЛЬНОГО И СРЕДНЕГО ПРОФЕССИОНАЛЬНОГО ОБРАЗОВАНИЯ**

(на начало учебного года)

	1998/1999	1999/2000	2000/2001	2001/2002	2002/2003
Число учреждений начального и среднего профессионального образования					
	25	24	25	26	25
в них учащихся, человек	13394	12996	13177	13358	13173
из них: женщины	7328	6931	7122	6771	6563
в процентах от общей численности	54,7	53,3	54,0	50,7	49,8
в том числе обучавшихся на отделениях:					
дневных	12165	11625	11644	11718	11549
заочных	1229	1371	1533	1640	1624
На 10 000 населения приходилось учащихся, человек	200	196	201	206	206
Численность принятых в учреждения начального и среднего профессионального образования, человек					
	5117	4187	4792	5297	5022
в том числе на отделения:					
дневные	4703	3732	4220	4717	4558
заочные	414	455	572	580	464

**4.3.10. ОБРАЗОВАТЕЛЬНЫЕ УЧРЕЖДЕНИЯ
ВЫСШЕГО ПРОФЕССИОНАЛЬНОГО ОБРАЗОВАНИЯ**
(на начало учебного года)

	1998/1999	1999/2000	2000/2001	2001/2002	2002/2003
Число учреждений высшего профессионального образования	1	2	2	2	3
в них студентов, человек	8772	9190	9706	10195	10663
из них: женщины	5711	5857	5946	5977	6206
в процентах от общей численности	65,1	63,7	61,3	58,6	58,2
в том числе обучавшихся на отделениях, человек					
дневных	5445	5706	6055	6245	6642
заочных	3327	3484	3651	3950	4021
На 10 000 населения приходилось студентов	131	139	148	158	167
Численность принятых в учреждения высшего профессионального образования, человек	2073	2273	2381	2551	2428
в том числе на отделения:					
дневные	1279	1514	1646	1588	1667
заочные	794	759	735	963	761

4.3.11. ВЫПУСКНИКИ ВСЕХ ВИДОВ ОБУЧЕНИЯ
(тысяч человек)

	1998	1999	2000	2001	2002
Выпущено учащихся общеобразовательными учреждениями, всего:	3,9	4,7	5,2	4,5	5,2
в том числе:					
дневными	3,6	4,4	4,9	4,2	5,1
вечерними	0,3	0,3	0,3	0,3	0,1
Выпущено учащихся образовательными учреждениями начального профессионального образования, всего:	0,8	0,9	0,8	1,1	0,9
в том числе отделениями:					
дневными	0,8	0,9	0,8	1,1	0,9
заочными	-	-	-	-	-
Выпущено специалистов образовательными учреждениями среднего профессионального образования, всего:	2,6	2,7	3,0	3,2	2,9
в том числе отделениями					
дневными	2,3	2,5	2,0	2,8	2,5
заочными	0,3	0,2	1,0	0,4	0,4
Выпущено специалистов образовательными учреждениями высшего профессионального образования, всего:	1,4	1,4	1,4	1,3	1,4
в том числе отделениями:					
дневными	0,8	0,9	0,9	0,8	0,8
заочными	0,6	0,5	0,5	0,5	0,6

**4.3.12. ВЫПУСК СПЕЦИАЛИСТОВ ОБРАЗОВАТЕЛЬНЫМИ УЧРЕЖДЕНИЯМИ
ВЫСШЕГО ПРОФЕССИОНАЛЬНОГО ОБРАЗОВАНИЯ ПО ФАКУЛЬТЕТАМ**

	1998	1999	2000	2001	2002
Выпущено специалистов учреждениями высшего профессионального образования, человек	1377	1440	1356	1255	1412
в том числе факультетами:					
сельскохозяйственным	122	92	133	64	74
естественно-географическим	133	185	122	114	108
инженерно-техническим	102	97	158	84	89
инженерно-педагогическим	105	109	65	69	95
историческим	68	73	62	67	75
педагогическим	294	238	164	219	227
физико-математическим	68	97	110	89	65
филологическим	83	126	145	119	158
экономическим	221	151	167	136	191
юридическим	104	135	111	144	152
отделением искусств	-	22	7	23	45
медицинским	77	115	92	84	81
физической культуры и спорта	-	-	20	43	52

**4.3.13. РАСПРЕДЕЛЕНИЕ СТУДЕНТОВ И УЧАЩИХСЯ
ОБРАЗОВАТЕЛЬНЫХ УЧРЕЖДЕНИЙ ВЫСШЕГО, НАЧАЛЬНОГО И
СРЕДНЕГО ПРОФЕССИОНАЛЬНОГО ОБРАЗОВАНИЯ ПО ЯЗЫКУ ОБУЧЕНИЯ**
(на начало учебного года)

	1998/1999	1999/2000	2000/2001	2001/2002	2002/2003
Человек					
Учреждения высшего профессионального образования					
Численность студентов - всего	8772	9190	9706	10195	10663
в том числе обучающихся на языке:					
русском	7860	8325	8914	9438	9930
молдавском	857	798	711	680	654
украинском	53	67	81	77	79
Учреждения начального и среднего профессионального образования					
Численность учащихся - всего	13394	12996	13177	13358	13173
в том числе обучающихся на языке:					
русском	12718	12410	12655	12917	12775
молдавском	676	586	522	441	398
в процентах					
Учреждения высшего профессионального образования					
Численность студентов - всего	100	100	100	100	100
в том числе обучающихся на языке:					
русском	89,6	90,6	91,8	92,6	93,1
молдавском	9,8	8,7	7,4	6,7	6,1
украинском	0,6	0,7	0,8	0,7	0,8
Учреждения начального и среднего профессионального образования					
Численность учащихся - всего	100	100	100	100	100
в том числе обучающихся на языке:					
русском	95,0	95,5	96,0	96,7	97,0
молдавском	5,0	4,5	4,0	3,3	3,0

**4.3.14. ОБЕСПЕЧЕННОСТЬ СТУДЕНТОВ И УЧАЩИХСЯ
ОБРАЗОВАТЕЛЬНЫХ УЧРЕЖДЕНИЙ ВЫСШЕГО, НАЧАЛЬНОГО И
СРЕДНЕГО ПРОФЕССИОНАЛЬНОГО ОБРАЗОВАНИЯ ОБЩЕЖИТИЯМИ**

(на начало учебного года)

	1998/1999	1999/2000	2000/2001	2001/2002	2002/2003
Численность студентов учреждений высшего профессионального образования, проживающих в общежитиях	1235	1321	1414	1211	1019
в процентах к общей численности нуждающихся	94,8	88,1	87,0	82,8	96,6
Численность учащихся учреждений начального и среднего профессионального образования, проживающих в общежитиях	2809	2651	2385	2338	1387
в процентах к общей численности нуждающихся	87,7	90,1	81,9	94,1	80,5

**4.3.15. ЧИСЛЕННОСТЬ ПРЕПОДАВАТЕЛЕЙ ОБРАЗОВАТЕЛЬНЫХ УЧРЕЖДЕНИЙ
ВЫСШЕГО, НАЧАЛЬНОГО И СРЕДНЕГО ПРОФЕССИОНАЛЬНОГО ОБРАЗОВАНИЯ**

(на начало учебного года)

	1998/1999	1999/2000	2000/2001	2001/2002	2002/2003
Численность преподавателей учреждений высшего профессионального образования ¹⁾ – всего, человек	585	653	741	723	840
из них в процентах к общей численности					
доктора наук	3,8	3,2	2,7	2,4	2,6
кандидаты наук	22,6	21,9	20,0	22,1	20,6
Численность преподавателей учреждений начального и среднего профессионального образования – всего, человек	1330	1396	1469	1536	970
из них с высшим образованием, в процентах к общей численности	93,6	96,3	92,0	90,9	92,2

¹⁾ Без совместителей

4.3.16. ПОКАЗАТЕЛИ РАБОТЫ МАССОВЫХ БИБЛИОТЕК

	1998	1999	2000	2001	2002
Число библиотек	159	158	156	151	151
Библиотечный фонд, тыс. экз.	2967,4	2971,2	2977,8	2981,4	2987,3
на 100 жителей, экз.	444	448	454	461	468
Всего читателей, тыс. человек	189,8	190,8	188,1	182,9	181,5
в том числе до 15 лет	78,9	78,8	76,5	73,9	75,0
Выдано читателям экземпляров, тыс. экз.	3768,1	3812,8	3658,5	3690,9	3614,2
Число единиц библиотечного фонда в среднем на 1 библиотеку, тыс. экз.	18,7	18,8	19,1	19,7	19,8
Число единиц библиотечного фонда на 1 читателя, шт.	16	16	16	16	16,5
Число выданных единиц библиотечного фонда в среднем на 1 читателя, шт.	20	20	19	20	19,9
Проведено массовых мероприятий	6950	6857	6940	6869	7186
Организовано книжных выставок	4057	3913	3976	4038	3771
Выдано библиографических справок	60610	64584	68720	78268	82757
Библиотечные работники	352	362	377	363	368

4.3.17. КЛУБНЫЕ УЧРЕЖДЕНИЯ

(на конец года)

	1998	1999	2000	2001	2002
Число клубных учреждений – всего	165	164	145	146	138
Число мест в зрительных и лекционных залах, тыс. - всего	61,4	61,6	56,3	57,5	54,5
на 1 000 жителей, мест	92	93	86	89	85
Городская местность					
Число клубных учреждений	54	56	43	48	37
Число мест в зрительных и лекционных залах, тыс. - всего	21,2	22,4	19,1	18,3	16,8
на 1000 жителей, мест	46	49	42	41	39
Сельская местность					
Число клубных учреждений	111	108	102	98	101
Число мест в зрительных и лекционных залах, тыс. - всего	40,2	39,2	37,2	39,2	37,7
на 1000 жителей, мест	194	190	181	193	187

4.3.18. ТЕАТРЫ

(на конец года)

	1998	1999	2000	2001	2002
Всего театров (профессиональных)	1	1	1	1	1
Число посещений театральных мероприятий, тыс. человек	15,5	16,2	15,8	24,8	18,7
Число посещений театральных мероприятий на 1 000 населения	23	24	24	38	29

4.3.19. МУЗЕИ

(на конец года)

	1998	1999	2000	2001	2002
Всего музеев (включая филиалы)	32	32	32	34	34
в том числе:					
комплексные	6	6	6	6	6
исторические	23	23	23	24	24
художественные	3	3	3	4	4

4.4. ЗДРАВООХРАНЕНИЕ

В разделе приведены данные о сети и деятельности учреждений здравоохранения, медицинских кадрах. В разделе содержатся статистические материалы, характеризующие показатели общей заболеваемости населения и по отдельным болезням (по данным Министерства здравоохранения и социальной защиты ПМР).

В общую численность врачей включаются все врачи с высшим медицинским образованием, занятые в лечебных, санитарных организациях, учреждениях социального обслуживания населения, в аппарате органов здравоохранения и др., а также стоматологи и зубные врачи со средним специальным образованием.

В общую численность среднего медицинского персонала включаются все лица со средним медицинским образованием (кроме стоматологов и зубных врачей), занятые в лечебных, санитарных организациях, учреждениях социального обслуживания населения, дошкольных учреждениях, школах, домах ребенка и др.

Больничные учреждения осуществляют медицинское обслуживание госпитализированных больных.

В число амбулаторно-поликлинических учреждений включаются все медицинские учреждения, которые ведут амбулаторный прием (поликлиники, амбулатории, диспансеры, поликлинические отделения в составе больничных учреждений и др.)

В больничных учреждениях учету подлежат **койки**, оборудованные необходимым инвентарем, независимо от того, заняты они больными или нет.

Уровень заболеваемости определяется как отношение числа больных с впервые в жизни установленным диагнозом к среднегодовой численности населения.

Дом-интернат для престарелых и инвалидов (взрослых и детей) - медико-социальное учреждение, предназначенное для постоянного проживания престарелых и инвалидов, нуждающихся в уходе, бытовом и медицинском обслуживании.

Санатории и пансионаты с лечением - лечебно-профилактические организации, оснащенные койками и обеспечивающие больным за определенный промежуток времени реабилитационное лечение, главным образом на основе использования целебных свойств природных лечебных факторов (климата, минеральных вод, лечебных грязей и других).

Санатории - профилактории - лечебно-профилактические организации, оснащенные койками, действующими при предприятиях, организациях, обеспечивающие лечебно-оздоровительные мероприятия работникам без отрыва от производства, в свободное от работы время.

4.4.1. ОСНОВНЫЕ ПОКАЗАТЕЛИ ЗДРАВООХРАНЕНИЯ
(на конец года)

	1998	1999	2000	2001	2002
Численность врачей всех специальностей:					
всего, тыс. человек	2,0	2,1	2,0	2,0	2,0
на 10 000 населения, человек	30,3	31,6	31,1	31,7	31,2
Численность среднего медицинского персонала:					
всего, тыс. человек	5,3	5,4	5,3	5,1	4,9
на 10 000 населения, человек	79,6	81,6	80,7	79,9	77,6
Число больничных учреждений	36	33	31	24	22
Число больничных коек:					
всего, тыс.	7,5	6,9	6,6	6,0	5,7
на 10 000 населения	113,0	104,6	101,2	93,1	89,1
Число амбулаторно-поликлинических учреждений при больницах, всего	199	188	178	174	171
в том числе:					
-число поликлиник для взрослых	27	24	22	18	16
-число детских поликлиник, детских и женских консультаций и кабинетов при больницах	19	19	19	19	19
-число сельских врачебных амбулаторий	23	26	27	32	33
-число фельдшерских здравпунктов при больницах	58	49	40	35	33
-число фельдшерско-акушерских пунктов при больницах	72	70	70	70	70
Противотуберкулезные, онкологические, психоневрологические и кожно-венерологические диспансеры и кабинеты	34	34	34	34	34
Число центров и отделений переливания крови	7	7	7	7	7
Число станций, отделений и пунктов скорой медицинской помощи	13	13	7	8	8
Дом ребенка	1	1	1	1	1
Число центров гигиены и эпидемиологии	7	7	7	7	7
Число противотуберкулезных санаториев:					
для детей	1	1	1	1	-
мест в нем	100	100	100	100	-
для взрослых	1	1	1	-	-
мест в нем	210	210	210	-	-
Число интернатов психохроников	2	2	2	2	2
мест в них	610	610	610	610	610
Государственные аптеки	60	62	62	60	58

4.4.2. ЧИСЛЕННОСТЬ ВРАЧЕЙ ПО ОТДЕЛЬНЫМ СПЕЦИАЛЬНОСТЯМ

	Всего человек					На 10 000 населения ¹⁾				
	1998	1999	2000	2001	2002	1998	1999	2000	2001	2002
Всего врачей	2026	2095	2043	2054	1992	30,3	31,6	31,1	31,7	31,2
в том числе:										
терапевтов	467	505	507	489	583	7,0	7,6	7,7	7,6	9,1
хирургов	219	230	251	255	258	3,3	3,5	3,8	3,9	4,0
акушеров-гинекологов	162	168	167	162	165	4,7	4,9	4,9	4,8	5,0
педиатров	222	222	218	217	223	16,0	16,7	17,4	18,7	20,8
офтальмологов	30	34	31	37	38	0,4	0,5	0,5	0,6	0,6
отоларингологов	34	37	39	49	40	0,5	0,6	0,6	0,8	0,6
невропатологов	59	67	74	73	76	0,9	1,0	1,1	1,1	1,2
психиатров-наркологов	10	44	44	47	40	0,1	0,7	0,7	0,7	0,6
фтизиатров	27	33	29	31	53	0,4	0,5	0,4	0,5	0,8
дерматовенерологов	36	35	32	35	63	0,5	0,5	0,5	0,5	1,0
рентгенологов и радиологов	35	35	34	30	63	0,5	0,5	0,5	0,5	1,0
врачей по лечебной физкультуре и спорту	-	3	2	5	3	-	0,05	0,03	0,08	0,05
врачей санитарно-противоэпидемической группы	92	88	82	72	72	1,4	1,3	1,3	1,1	1,1
стоматологов и зубных врачей	223	230	201	197	201	3,3	3,5	3,1	3,0	3,2

¹⁾ Численность акушеров – гинекологов рассчитана на 10 000 женщин, педиатров – на 10 000 детей в возрасте 0-14 лет

4.4.3. ЧИСЛЕННОСТЬ СРЕДНЕГО МЕДИЦИНСКОГО ПЕРСОНАЛА ПО ОТДЕЛЬНЫМ СПЕЦИАЛЬНОСТЯМ

	Всего человек					На 10 000 населения ¹⁾				
	1998	1999	2000	2001	2002	1998	1999	2000	2001	2002
Всего среднего медицинского персонала	5322	5406	5295	5170	4948	79,6	81,6	80,7	79,9	77,6
в том числе:										
фельдшеров	242	260	201	196	215	3,6	3,9	3,1	3,0	3,4
акушеров	290	321	310	310	297	8,3	9,3	9,1	9,2	9,0
медицинских сестер	3434	3504	3749	3312	3010	51,4	52,9	57,2	51,2	47,2
рентгено – лаборантов работников Центров гигиены и эпидемиологии	70	68	68	68	62	1,0	1,0	1,0	1,1	1,0
	250	251	248	219	218	3,7	3,8	3,8	3,4	3,4

¹⁾ Численность акушеров рассчитана на 10 000 женщин

4.4.4. ЧИСЛО БОЛЬНИЧНЫХ КОЕК ПО СПЕЦИАЛИЗАЦИИ

	Число коек					На 10 000 населения ¹⁾				
	1998	1999	2000	2001	2002	1998	1999	2000	2001	2002
Всего больничных коек	7496	6934	6639	6025	5683	112,2	104,6	101,2	93,1	89,1
из них:										
для детей	1291	1149	1104	985	920	92,9	86,3	88,1	84,8	85,7
терапевтических	1895	1765	1630	1380	1290	28,4	26,6	24,9	21,3	20,2
хирургических	1262	1193	1181	1138	1111	18,9	18,0	18,0	17,6	17,4
онкологических	40	40	40	40	45	0,6	0,6	0,6	0,6	0,7
гинекологических	538	522	457	387	337	15,5	15,1	13,4	11,5	10,2
фтизиатрических	260	260	280	370	330	3,9	3,9	4,3	5,7	5,2
инфекционных	750	575	565	390	325	11,2	8,7	8,6	6,0	5,1
офтальмологических	175	170	170	168	163	2,6	2,6	2,6	2,6	2,6
отоларингологических	252	250	247	222	207	3,8	3,8	3,8	3,4	3,2
дермато – венерологических	305	285	270	160	130	4,6	4,3	4,1	2,5	2,0
психиатрических	460	410	420	430	370	6,9	6,2	6,4	6,6	5,8
наркологических	30	20	35	35	60	0,4	0,3	0,5	0,5	0,9
неврологических	500	485	465	405	445	7,5	7,3	7,1	6,3	7,0
для беременных женщин и рожениц (в родильных домах и отделениях общих больниц)	525	490	460	410	415	30,2	28,4	26,6	24,4	25,0
педиатрических	495	463	410	415	410	35,6	34,8	32,7	35,7	38,2

¹⁾ Число коек для гинекологических больных рассчитано на 10 000 женщин, для беременных женщин и рожениц – на 10 000 женщин в возрасте 15-49 лет, коек для детей и педиатрических коек – на 10 000 детей в возрасте 0-14 лет

4.4.5. ЗАБОЛЕВАЕМОСТЬ НАСЕЛЕНИЯ ПО ОСНОВНЫМ КЛАССАМ БОЛЕЗНЕЙ

(на 10 тыс. человек по возрастным группам)

	2000			2001			2002		
	Всего	Взрослые и подростки	Дети до 14 лет	Всего	Взрослые и подростки	Дети до 14 лет	Всего	Взрослые и подростки	Дети до 14 лет
Всего:	4555,0	3491,9	9056,4	4881,9	3647,8	10519,9	5083,8	3799,0	11432,9
из них:									
инфекционные заболевания	327,8	182,9	941,1	379,6	226,4	1079,4	368,5	207,2	1165,9
новообразования	59,2	71,1	9,2	60,4	70,6	14,2	58,0	66,8	14,7
болезни крови	40,9	12,4	161,8	40,6	11,7	172,7	45,0	8,2	226,9
эндокринные болезни	37,0	21,8	101,4	37,0	25,3	90,4	38,0	25,2	101,2
психические расстройства	117,8	125,0	87,4	123,7	131,4	88,6	116,1	118,8	102,7
болезни нервной системы	37,3	33,7	52,6	45,1	42,4	57,3	52,2	48,0	72,8
болезни системы кровообращения	93,0	108,3	28,3	130,4	152,6	28,6	125,6	144,6	31,8
болезни органов дыхания	2000,4	1226,7	5276,6	2076,6	1174,3	6199,2	2219,2	1297,6	6773,8
болезни органов пищеварения	173,9	137,7	327,3	181,0	136,6	384,1	193,2	150,9	402,1
болезни кожи	210,7	171,0	378,8	235,9	189,6	447,9	214,2	163,1	466,3
болезни костно-суставной системы	199,6	227,7	80,8	218,8	246,6	92,0	225,6	249,8	106,0
болезни мочеполовой системы	259,0	279,3	172,6	253,1	269,0	180,6	350,4	367,2	267,7
врожденные пороки	13,4	2,3	60,3	13,4	3,3	59,3	14,3	4,3	63,4
травмы и отравления	517,7	491,7	627,8	540,3	495,1	747,1	561,0	525,8	735,0

**4.4.6. ЗАБОЛЕВАЕМОСТЬ НАСЕЛЕНИЯ ОТДЕЛЬНЫМИ
ИНФЕКЦИОННЫМИ БОЛЕЗНЯМИ**

	Число случаев					На 10 000 населения				
	1998	1999	2000	2001	2002	1998	1999	2000	2001	2002
Брюшной тиф и паратифы А,В,С	5	6	2	1	-	0,07	0,09	0,03	0,02	-
Другие сальмонеллезные инфекции	180	147	86	181	203	2,7	2,2	1,3	2,8	3,2
Острые кишечные инфекции	3480	2235	1293	2283	2054	52,1	33,7	19,7	35,3	32,2
из них:										
бактериальная дизентерия	1516	641	383	199	140	22,7	9,7	5,8	3,1	2,2
Скарлатина	128	196	188	284	185	1,9	3,0	2,9	4,4	2,9
Дифтерия	1	8	5	5	1	0,01	0,1	0,1	0,1	0,02
Коклюш	25	7	85	46	-	0,4	0,1	1,3	0,7	-
Столбняк	-	-	-	-	-	-	-	-	-	-
Корь	13	3	15	7	59	0,2	0,05	0,2	0,1	0,9
Менингококковая инфекция	11	18	7	8	7	0,2	0,3	0,1	0,1	0,1
Полиомиелит острый	-	-	-	-	-	-	-	-	-	-
Вирусные гепатиты	422	600	535	847	1058	6,3	9,1	8,2	13,1	16,6
из них:										
сывороточный (гепатит В)	122	142	167	162	124	1,8	2,1	2,5	2,5	1,9
Паротит эпидемический	3497	1500	-	264	215	52,3	22,6	-	4,1	3,4
Грипп и острые инфекции верхних дыхательных путей, тыс.	75	83	83	85	86	1,1	1,3	1,3	1,3	1,3
СПИД	-	-	-	1	-	-	-	-	0,02	-
Носители вируса иммунодефицита человека (ВИЧ)	158	14	5	22	40	2,4	0,2	0,1	0,3	0,6

4.4.7. ОБСЛУЖИВАНИЕ НАСЕЛЕНИЯ СКОРОЙ МЕДИЦИНСКОЙ ПОМОЩЬЮ

	1998	1999	2000	2001	2002
Число станций (отделений) скорой помощи	13	13	7	8	8
Численность персонала, занятого на станциях скорой помощи, человек	565	565	564	607	583
из них:					
врачей	88	100	105	109	98
среднего медперсонала	235	235	234	241	243
Выполнено вызовов, тыс.	105,5	105,9	140,9	109,8	104,7
из них:					
по поводу перевозки больных	9,7	9,2	11,4	10,7	11,3

4.4.8. ДОМА- ИНТЕРНАТЫ ДЛЯ ПРЕСТАРЕЛЫХ И ИНВАЛИДОВ

	1998	1999	2000	2001	2002
Число домов-интернатов	2	2	2	2	2
в них проживающих, человек	668	642	645	633	663
из них:					
престарелых и инвалидов-взрослых	536	547	548	543	561
инвалидов-детей	132	95	97	90	102

4.4.9. САНАТОРИИ И УЧРЕЖДЕНИЯ ОТДЫХА

	Число санаториев и учреждений отдыха					Обслужено лиц, человек				
	1998	1999	2000	2001	2002	1998	1999	2000	2001	2002
Всего	21	11	8	6	5	18547	4239	3901	3744	5384
в том числе:										
санатории и пансионаты с лечением	1	1	1	1	1	3486	3417	2446	3192	3339
санатории- профилактории	6	6	5	5	4	5034	769	1421	552	2045
дома, пансионаты и базы отдыха	14	4	2	-	-	10027	53	34	-	-

4.5. ЖИЛИЩНЫЕ УСЛОВИЯ НАСЕЛЕНИЯ

Раздел содержит данные о жилищном фонде, жилищных условиях населения и приватизации жилых помещений.

Жилищный фонд - совокупность всех жилых помещений, независимо от форм собственности, включая жилые дома, специализированные дома (общежития, дома маневренного фонда, специальные дома для одиноких и престарелых, детские дома, дома-интернаты для инвалидов, ветеранов, интернаты при школах и школы-интернаты), квартиры, служебные жилые помещения, иные жилые помещения в других строениях, пригодные для проживания. В составе жилищного фонда не учитываются дачи, летние садовые домики, спортивные и туристические базы, мотели, кемпинги, санатории, дома отдыха, пансионаты, дома для приезжих, гостиницы, казармы, кельи, железнодорожные вагончики и другие строения и помещения, предназначенные для отдыха, сезонного и временного проживания, независимо от длительности проживания в них граждан.

Учет жилищного фонда ведется по основным видам:

государственный жилищный фонд включает жилые дома и иные жилые помещения, находящиеся в полном хозяйственном ведении или оперативном управлении государственных предприятий, объединений, относящихся к государственной собственности (ведомственный жилищный фонд), жилые дома, находящиеся в ведении местных исполнительных комитетов;

общественный жилищный фонд включает жилые дома и жилые помещения в других строениях, принадлежащие колхозам и другим кооперативным организациям, общественным организациям, объединениям, коллективной и смешанной форм собственности;

фонд жилищных и жилищно-строительных кооперативов - жилые дома, принадлежащие жилищным и жилищно-строительным кооперативам;

индивидуальный жилищный фонд - жилые дома и квартиры, находящиеся в собственности граждан.

Общая площадь жилых домов определяется как сумма площадей и подсобных помещений квартир (кухонь, передних, внутриквартирных коридоров, ванных или душевых, туалетов, кладовых, встроенных шкафов, а также мансард, мезонинов, веранд, отапливаемых и пригодных для проживания). В общежитиях к подсобным помещениям, кроме вышеуказанных, относятся помещения культурно-бытового назначения и медицинского обслуживания (изоляторы).

В общую площадь жилых помещений не включается площадь:

лестничных клеток, лифтовых холлов, тамбуров, общих коридоров, вестибюлей, галерей, балконов, лоджий, террас, не отапливаемых мансард и мезонинов;

нежилых помещений, занятых ЖЭК, ЖКО, ЖКК, домоуправлениями;

магазинами, поликлиниками, аптеками, сберегательными и коммерческими банками, отделениями связи, детскими учреждениями, предприятиями службы быта и т.п.

Жилой площадью считается: площадь жилых комнат в жилых домах и помещениях; спальных, столовых комнат, комнат для отдыха и внеклассных занятий в интернатах, в детских домах и в общежитиях учебных заведений, в домах инвалидов; жилых квартир, состоящих из одной жилой комнаты, служащей одновременно и кухней, жилых комнат в нежилых строениях и помещениях – в школах, больницах, поликлиниках и т. д.

К жилой площади не относится площадь: кухонь, коридоров, ванных комнат, кладовых и других вспомогательных и подсобных помещений.

Квартира – жилое помещение, состоящее из одной либо нескольких жилых комнат, кухни и других подсобных помещений, вход в которое организован с придомовой территории или из вспомогательных помещений жилого дома.

Благоустройство жилищного фонда - оборудование жилых помещений отдельными видами благоустройства: водопроводом, канализацией, центральным отоплением, газом, горячим водоснабжением, ванными комнатами и т. п.

Приватизация жилищного фонда - приобретение в собственность занимаемых гражданами жилых помещений в домах государственного и общественного жилищного фонда.

4.5.1. ЖИЛИЩНЫЙ ФОНД

(на конец года; тыс. кв. м общей площади)

	1998	1999	2000	2001	2002
Весь жилищный фонд	12030	12090	12371	12402	12423
в том числе:					
государственный	3664	3390	3439	3288	3225
общественный	104	127	84	62	88
фонд жилищных и жилищно-строительных кооперативов	306	296	291	312	215
в собственности граждан	7956	8277	8557	8740	8895
В среднем на одного жителя, м ²	18	18,2	18,9	19,2	19,5
Городской жилищный фонд	7808	7859	8110	8111	8146
в том числе:					
государственный	3387	3159	3196	3020	3010
общественный	62	62	22	22	11
фонд жилищных и жилищно-строительных кооперативов	306	296	291	312	215
в собственности граждан	4053	4342	4601	4757	4910
В среднем на одного жителя, м ²	17	17,2	18,0	18,3	18,7
Сельский жилищный фонд	4222	4231	4261	4291	4277
в том числе:					
государственный	277	231	242	268	215
общественный	42	65	62	40	77
фонд жилищных и жилищно-строительных кооперативов	-	-	-	-	-
в собственности граждан	3903	3935	3957	3983	3985
В среднем на одного жителя, м ²	20,4	20,5	20,8	21,1	21,2

4.5.2. СТРУКТУРА ЖИЛИЩНОГО ФОНДА

(в процентах к итогу)

	1998	1999	2000	2001	2002
Весь жилищный фонд	100	100	100	100	100
в том числе:					
государственный	30,4	28,0	27,8	26,5	26,0
общественный	0,9	1,1	0,7	0,5	0,7
фонд жилищных и жилищно-строительных кооперативов	2,5	2,4	2,3	2,5	1,7
в собственности граждан	66,2	68,5	69,2	70,5	71,6
Городской жилищный фонд	100	100	100	100	100
в том числе:					
государственный	43,4	40,2	39,4	37,2	37,0
общественный	0,8	0,8	0,3	0,3	0,1
фонд жилищных и жилищно-строительных кооперативов	3,6	3,8	3,6	3,8	2,6
в собственности граждан	52,2	55,2	56,7	58,7	60,3
Сельский жилищный фонд	100	100	100	100	100
в том числе:					
государственный	6,6	6,5	5,7	6,2	5,0
общественный	1,0	1,5	1,4	1,0	1,8
фонд жилищных и жилищно-строительных кооперативов	-	-	-	-	-
в собственности граждан	92,4	93,0	92,9	92,8	93,2

СТРУКТУРА ЖИЛИЩНОГО ФОНДА ПО ФОРМАМ СОБСТВЕННОСТИ

(в процентах)

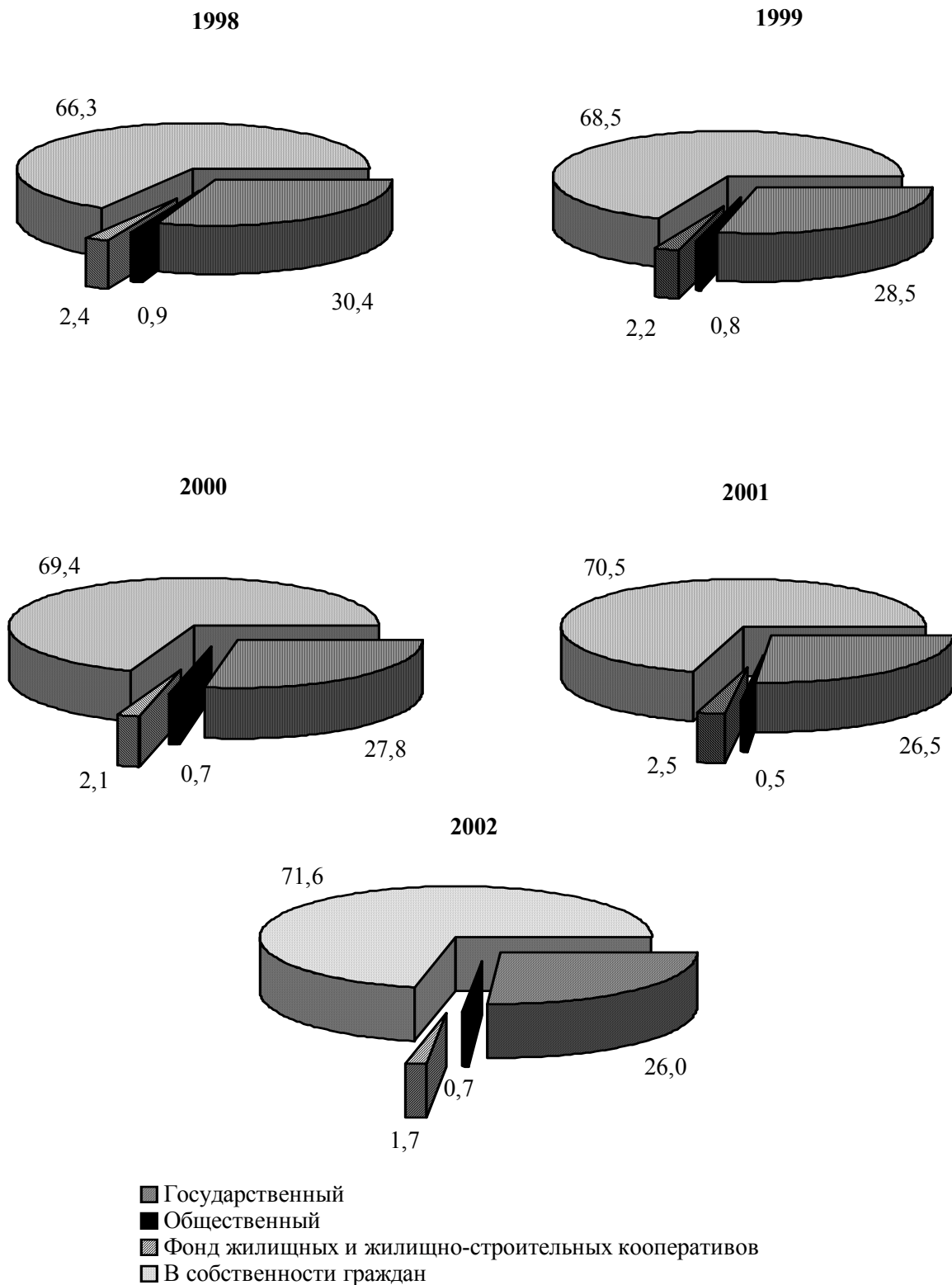

4.5.3. БЛАГОУСТРОЙСТВО ЖИЛИЩНОГО ФОНДА¹⁾

(на конец года; в процентах)

	1998	1999	2000	2001	2002
Удельный вес жилой площади, оборудованной:					
водопроводом	57,3	57,4	63,9	66,8	67,1
канализацией	54,0	54,1	60,4	63,8	64,1
центральным отоплением	51,7	51,7	60,5	63,5	63,7
газом	73,8	76,0	82,6	85,8	84,9
горячим водоснабжением	44,3	47,3	48,5	53,9	53,5
ваннами (душем)	48,3	48,3	54,4	56,8	57,2

¹⁾ Без находящегося в частной собственности граждан

4 5.4. ПРИВАТИЗАЦИЯ ЖИЛИЩНОГО ФОНДА

	1998	1999	2000	2001	2002
Число приватизированных квартир, единиц	6081	4326	3183	3187	3101
В процентах от числа квартир государственного и общественного жилищного фонда	8,4	6,5	5,3	5,6	5,5
Общая площадь приватизированных квартир, тыс. м ²	306,0	218,2	158,6	159,6	154,3

4.5.5. УЛУЧШЕНИЕ ЖИЛИЩНЫХ УСЛОВИЙ НАСЕЛЕНИЯ

	1998	1999	2000	2001	2002
Число семей (включая одиночек), состоящих на учете на получение жилья (на конец года)	32083	27658	25910	22816	18693
в том числе:					
в городской местности	31694	27432	25576	22482	18381
в сельской местности	389	226	334	334	312
Число семей (включая одиночек), улучшивших жилищные условия	557	503	1219	451	893
в том числе:					
в городской местности	557	503	1219	451	871
в сельской местности	-	-	-	-	22
В процентах от числа семей, состоящих на учете на получение жилья (на конец года):	1,7	1,8	4,7	2,0	4,8
в том числе:					
в городской местности	1,8	1,8	4,8	2,0	4,7
в сельской местности	-	-	-	-	7,1

**4.6. ЖИЛИЩНОЕ И СОЦИАЛЬНО-КУЛЬТУРНОЕ
СТРОИТЕЛЬСТВО**

Раздел содержит данные о вводе в действие объектов жилищно-гражданского назначения.

В данные об общем числе построенных квартир включены квартиры в жилых домах и общежитиях, построенных в городской и сельской местности предприятиями и организациями всех форм собственности, а также индивидуальными застройщиками.

4.6.1. ВВОД В ДЕЙСТВИЕ ЖИЛЫХ ДОМОВ

	1998	1999	2000	2001	2002
Тысяч квадратных метров общей площади					
Всего построено	45,5	45,9	49,4	36,0	48,9
в том числе:					
в городской местности	25,9	27,2	33,8	23,0	29,3
в сельской местности	19,6	18,7	15,6	13,0	19,6
Из итога:					
государственными предприятиями					
и организациями	10,6	10,3	16,8	9,2	17,5
жилищно-строительными					
кооперативами	-	-	-	-	-
индивидуальными застройщиками	34,9	35,6	32,6	26,8	31,4
В процентах к предыдущему году					
Всего построено	58,6	100,9	107,6	72,9	135,8
в том числе:					
в городской местности	43,6	105,0	124,3	68,0	127,0
в сельской местности	107,1	95,4	83,4	83,3	150,8
Из итога:					
государственными предприятиями					
и организациями	27,9	97,2	163,1	54,8	190,2
жилищно-строительными					
кооперативами	-	-	-	-	-
индивидуальными застройщиками	87,9	102,0	91,6	82,2	117,2

4.6.2. ЧИСЛО ПОСТРОЕННЫХ КВАРТИР И ИХ СРЕДНИЙ РАЗМЕР

	1998	1999	2000	2001	2002
Построено квартир - всего	516	505	571	383	577
Их средний размер, м ² общей площади	88,2	90,8	86,6	93,9	84,7
Из итога:					
предприятиями и организациями всех форм собственности	172	169	248	139	294
их средний размер, м ² общей площади	61,6	60,9	68,0	66,3	59,4
жилищно-строительными кооперативами	-	-	-	-	-
их средний размер, м ² общей площади	-	-	-	-	-
индивидуальными застройщиками	344	336	323	244	283
их средний размер, м ² общей площади	101,4	106,0	100,9	109,6	110,9

4.6.3. ВВОД В ДЕЙСТВИЕ ЖИЛЫХ ДОМОВ И ЧИСЛО ПОСТРОЕННЫХ КВАРТИР
(на 1 000 человек населения)

	1998	1999	2000	2001	2002
Ввод в действие жилых домов					
общей площадью, м² - всего	68,1	69,2	75,3	55,6	76,6
в том числе:					
в городской местности	56,2	59,5	74,9	51,8	66,9
в сельской местности	94,6	90,6	76,1	63,9	97,5
Число построенных квартир	0,8	0,8	0,9	0,6	0,9

**ИНДЕКСЫ ВВОДА В ДЕЙСТВИЕ ЖИЛЫХ
ДОМОВ ПО ОБЩЕЙ ПЛОЩАДИ**
(в процентах к предыдущему году)

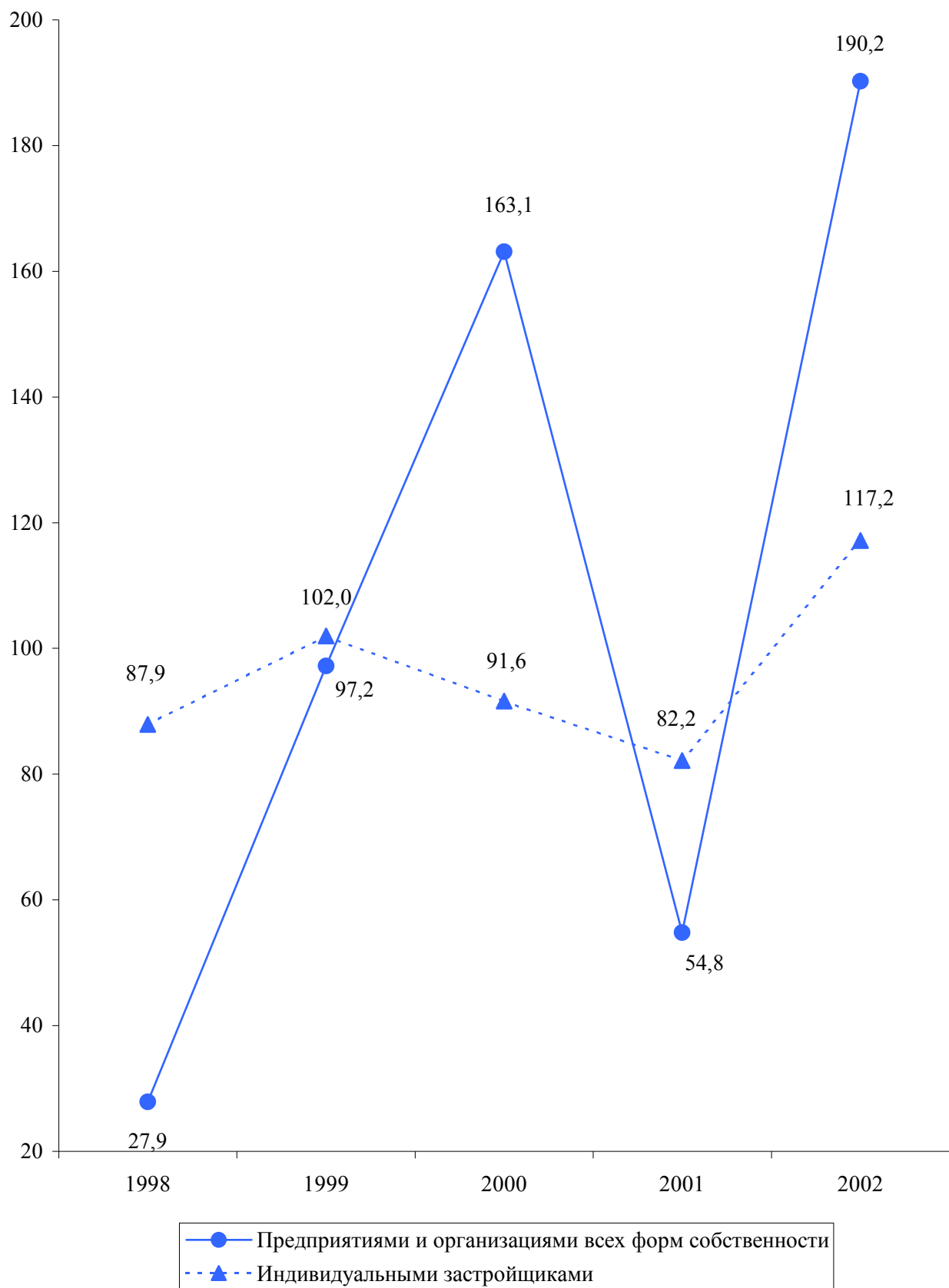

4.7. ПРЕСТУПНОСТЬ

В разделе содержатся данные, представленные Министерством внутренних дел (МВД) и Министерством юстиции (Минюстом) ПМР. По данным МВД республики приведены сведения о состоянии преступности, в том числе по отдельным видам наиболее опасных и распространенных преступлений. Приводится информация о лицах, совершивших преступления, их характеристика по полу, возрасту, социальному положению. По данным Минюста республики приведены сведения о численности осужденных, их составе, распределении осужденных по основным мерам наказания.

Преступность – социально - правовое явление, включающее преступления, совершенные на конкретной территории в течение определенного периода времени и характеризующееся количественными и качественными показателями.

Преступление – виновно совершенное общественно опасное деяние, запрещенное Уголовным Кодексом под угрозой наказания.

Зарегистрированное преступление - выявленное и официально взятое на учет общественно-опасное деяние, предусмотренное уголовным законодательством.

Лица, совершившие преступления – официально взятые на учет органами внутренних дел лица, на которых заведены уголовные дела.

Преступность несовершеннолетних – совокупность преступлений, совершенных подростками, которым ко времени совершения преступления исполнилось четырнадцать, но не исполнилось восемнадцати лет.

Осужденные – лица, в отношении которых судами вынесены обвинительные приговоры, вступившие в законную силу.

Лишение свободы заключается в изоляции осужденного от общества путем направления его в колонию- поселение или помещения, в исправительную колонию общего, строгого или особого режима либо в тюрьму. Лица, осужденные к лишению свободы, не достигшие к моменту вынесения судом приговора восемнадцатилетнего возраста, помещаются в воспитательные колонии общего или усиленного режима.

4.7.1. ЧИСЛО ЗАРЕГИСТРИРОВАННЫХ ПРЕСТУПЛЕНИЙ

	1998	1999	2000	2001	2002
Всего зарегистрировано преступлений	9445	11056	12332	12532	10579
из них:					
тяжкие	1887	2137	2218	2437	3782
кражи	4570	5583	6112	6175	4547
из них личного имущества					
граждан	3324	4110	4424	4708	3596
грабеж и разбой	733	1026	993	1057	876
умышленное убийство и покушение на убийство	138	149	134	104	110
умышленное тяжкое телесное повреждение	149	119	130	135	102
изнасилование и покушение на изнасилование	55	48	39	44	35
преступления, связанные с наркотическими и сильнодействующими веществами	363	471	746	796	918
хулиганство	438	444	509	573	578
нарушение правил безопасности движения и эксплуатации транспортных средств	147	105	115	107	111
из них повлекшие смерть человека	41	34	28	33	17

4.7.2. СОСТАВ ЛИЦ, СОВЕРШИВШИХ ПРЕСТУПЛЕНИЯ

(человек)

	1998	1999	2000	2001	2002
Выявлено лиц, совершивших преступления	11430	10906	13936	16165	12042
в том числе:					
	по полу				
мужчины	10186	9879	12671	14802	11071
женщины	1244	1027	1265	1363	971
	по возрасту во время совершения преступления, лет				
14-15	850	714	1080	1168	539
16-17	1530	1315	1649	2106	1326
18-24	4340	3825	4484	5042	3949
25-29	1523	2356	3408	4254	3289
30 и старше	3187	2696	3315	3595	2939
	по занятию на момент совершения преступления				
рабочие	1344	1126	1089	1066	751
колхозники	291	330	190	225	106
служащие	566	502	559	652	473
учащиеся	1152	1104	1155	1453	883
лица без постоянного источника дохода	7973	7705	11280	12631	9720
из них безработные	6680	5808	8200	9388	6937
прочие лица	104	139	337	138	109

**4.7.3. УДЕЛЬНЫЙ ВЕС НЕСОВЕРШЕННОЛЕТНЕЙ МОЛОДЕЖИ,
СОВЕРШИВШЕЙ ПРЕСТУПЛЕНИЯ, К ОБЩЕМУ ЧИСЛУ
СОВЕРШИВШИХ ПРЕСТУПЛЕНИЯ ПО ОТДЕЛЬНЫМ ВИДАМ**
(в процентах)

	1998	1999	2000	2001	2002
По всем видам преступлений	20,8	18,6	19,6	20,2	15,5
из них:					
кражи, мошенничество	22,0	22,0	24,2	26,5	19,1
грабеж, разбой, вымогательство	23,8	24,5	22,8	23,4	22,8
умышленное убийство и покушение на убийство	9,5	8,4	4,8	7,5	9,5
умышленное тяжкое телесное повреждение	7,2	5,6	5,4	7,3	6,5
изнасилование и покушение на изнасилование	34,1	23,4	24,6	35,1	23,6
преступления, связанные с наркотическими и сильнодействующими веществами	8,2	3,6	8,0	10,4	5,5
хулиганство	19,5	20,3	23,7	17,7	19,4

**4.7.4. ОСНОВНЫЕ ПОКАЗАТЕЛИ,
ХАРАКТЕРИЗУЮЩИЕ ЖЕНСКУЮ ПРЕСТУПНОСТЬ**

	Всего, человек					В процентах от общего количества лиц, совершивших преступления				
	1998	1999	2000	2001	2002	1998	1999	2000	2001	2002
Выявлено женщин, совершивших преступления – всего	1244	1027	1265	1363	971	10,9	9,4	9,1	8,4	8,1
из них по отдельным видам преступлений:										
тяжкие	230	199	266	274	210	10,8	10,7	10,3	9,6	9,1
умышленное убийст- во и покушение на убийство	17	16	9	14	19	12,4	11,2	6,2	8,7	18,1
кражи	383	314	362	408	311	11,2	11,1	9,5	9,8	8,8
из них личного имущества	253	166	230	264	96	11,6	9,2	9,5	9,2	7,0
грабежи	35	36	45	38	37	7,5	7,3	9,8	7,0	8,9
мошенничество	14	32	28	15	31	19,2	43,2	32,2	20,3	35,2
связанные с наркоти- ческими и сильно- действующими веществами	32	60	75	65	80	8,7	14,4	11,8	10,2	12,2
хулиганство	38	17	38	59	36	9,9	5,8	10,4	12,2	10,4
угон транспортных средств	1	1	-	2	-	1,8	1,9	-	5,9	-

**4.7.5. ЧИСЛО ОСУЖДЕННЫХ ПО ПРИГОВОРАМ СУДОВ,
ВСТУПИВШИМ В ЗАКОННУЮ СИЛУ ПО ОТДЕЛЬНЫМ ВИДАМ ПРЕСТУПЛЕНИЙ**
(человек)

	1998	1999	2000	2001	2002
Всего осуждено	4336	4289	3971	4918	3954
из них по отдельным видам преступлений:					
кражи, мошенничество	1751	1503	1729	1796	1129
грабеж, разбой, вымогательство	545	505	500	664	529
умышленное тяжкое телесное повреждение	212	186	141	182	149
умышленное убийство	60	58	42	42	37
изнасилование	68	39	54	51	46
преступления, связанные с наркотиками	272	316	497	496	563
хулиганство	245	254	229	310	291
нарушение правил безопасности движения и эксплуатации транспортных средств	76	48	60	41	61

**4.7.6. РАСПРЕДЕЛЕНИЕ ОСУЖДЕННЫХ ПО ОСНОВНЫМ МЕРАМ
НАКАЗАНИЯ, НАЗНАЧЕННЫМ СУДАМИ**
(в процентах)

	1998	1999	2000	2001	2002
Осужденные – всего	100	100	100	100	100
в том числе:					
к лишению свободы	26,9	28,4	31,6	29,0	28,1
к условному лишению свободы с обязательным привлечением к труду или с испытательным сроком	40,0	37,4	38,6	44,7	53,6
к лишению свободы с отсрочкой исполнения приговора	6,5	4,4	2,8	1,7	0,6
к исправительным работам без лишения свободы	7,4	5,5	5,4	3,7	3,1
к штрафу	18,6	23,8	21,5	20,8	14,6
к другим мерам	0,6	0,5	0,1	0,1	-
из общего числа осужденных: освобождено от отбывания наказания по амнистии и другим основаниям	-	0,2	14,4	9,2	15,3

5. ПРИРОДНЫЕ РЕСУРСЫ И ОКРУЖАЮЩАЯ СРЕДА

В разделе содержатся данные о воздействии хозяйственной и иной деятельности человека на окружающую среду и природные ресурсы. Приведены сведения об охране земельных, лесных, водных ресурсов, атмосферного воздуха, а также о государственных природных заповедниках.

Забор воды из природных водных объектов для использования – объем изъятия водных ресурсов из поверхностных водоемов и подземных горизонтов с целью дальнейшего потребления воды. В этот показатель не включается объем пропуска воды через гидроузлы для производства электроэнергии, пропуска рыбы, поддержания судоходных глубин и др.

Использование свежей воды - водопотребление забранных из различных источников водных ресурсов для удовлетворения хозяйственных нужд. В него не включается оборотное водопотребление, а также повторное использование сточной и коллекторно-дренажной воды.

Оборотное и последовательное использование воды – объем экономии забора свежей воды за счет применения систем оборотного и повторного водоснабжения, включая использование сточной и коллекторно-дренажной воды. К оборотному использованию не относится расход воды в системах коммунального и производственного теплоснабжения.

Сброс сточных вод в поверхностные водоемы включает объемы нормативно-чистых, нормативно-очищенных и загрязненных стоков (производственных и коммунальных), сброшенных в поверхностные водоемы.

Нормативно-чистые сточные воды - стоки, отведение которых без очистки в водные объекты не приводит к нарушению норм и качества вод в контролируемом створе или пункте водопользования.

Нормативно-очищенные сточные воды - стоки, которые прошли очистку на соответствующих сооружениях и отведение которых после очистки в водные объекты не приводит к нарушению норм качества воды в контролируемом створе или пункте водопользования, то есть содержание (количество) загрязняющих веществ в этих сточных водах не должно превышать утвержденные нормы предельно-допустимого сброса (ПДС).

Загрязненные сточные воды - производственные и бытовые (коммунальные) стоки, сброшенные в поверхностные водные объекты без очистки (или после недостаточной очистки) и содержащие загрязняющие вещества в количествах, превышающих утвержденные нормы предельно-допустимого сброса. В них не включаются коллекторно-дренажные воды, отводимые с орошаемых земель после полива.

Использование воды на производственные нужды (исключая нужды сельского хозяйства) - объем водопотребления для технических (технологических) целей в промышленности, на транспорте, в строительстве и других отраслях экономики, включая объем свежей воды, поступающей на подпитку систем оборотного водоснабжения.

Использование воды на хозяйственно-питьевые нужды - объем водопотребления для удовлетворения всех бытовых и коммунальных нужд населения (в том числе работающих на предприятиях). В него включается вода, использованная на полив улиц и др.

Использование воды на орошение и сельскохозяйственное водоснабжение включает объемы воды, поданной для вегетационных поливов, влагозарядки, нужд животноводства и ряда других целей, включая хозяйственно-питьевые нужды сельского населения. Объемы воды, подаваемой на хозяйственно-питьевые нужды сельского населения, учитываются только по централизованным водопроводам.

Стационарные источники выделения вредных веществ в атмосферный воздух - неподвижные технологические агрегаты (установки, устройства, аппараты и т.п.), выделяющие в процессе эксплуатации вредные вещества. Сюда же относятся терриконы, резервуары и другие объекты, выделяющие вредные вещества.

Выброс в атмосферу загрязняющих веществ – поступление в атмосферный воздух загрязняющих (оказывающих неблагоприятное действие на здоровье или деятельность населения, на окружающую природную среду) веществ от стационарных и передвижных источников выбросов. Учитываются все загрязнители, поступающие в атмосферный воздух как после прохождения пылегазоочистных установок (в результате неполного улавливания и очистки) на организованных источниках загрязнения, так и без очистки от организованных и неорганизованных источников загрязнения. Учет выбросов загрязняющих атмосферу веществ ведется как по их агрегатному состоянию (твердые, газообразные и жидкие), так и по отдельным веществам (ингредиентам).

Нарушенные земли - земли, утратившие в связи с хозяйственной деятельностью первоначальную ценность и являющиеся источником отрицательного воздействия на окружающую среду.

Отработанные земли – земли, надобность в которых у предприятий отпала в связи с завершением разработки (полностью или частично) месторождений полезных ископаемых, а также окончанием строительных, геологоразведочных и иных работ, связанных с нарушением почвенного покрова.

Лесовосстановление – проведение мероприятий по восстановлению лесов на вырубках, гарях, пустырях, прогалинах и иных бывших под лесом площадях. Лесовосстановление включает посадку, посев леса и содействие естественному возобновлению.

Рубки леса главного пользования и лесовосстановительные рубки проводятся в спелых древостоях для заготовки древесины.

Рубки ухода за лесом проводятся по мере роста и развития насаждений и заключаются в периодической вырубке части деревьев и кустарников, направленной на улучшение условий для дальнейшего выращивания оставляемой части насаждений.

5.1. ЗЕМЕЛЬНЫЙ ФОНД (на 1 января; тысяч гектаров)

	2001	2002	2003
Всего земель	356,5	356,5	356,5
Земли сельскохозяйственного назначения (в том числе, земли государственного резервного фонда)	245,7	256,0	263,2
Земли населенных пунктов (городов, поселков и сельских населенных пунктов)	64,8	54,2	46,8
Земли промышленности, транспорта, связи, радиовещания, телевидения, информатики, энергетики, обороны и иного назначения	11,0	11,0	11,1
Земли особо охраняемых территорий и объектов (природоохранного, природнозаповедного, оздоровительного, рекреационного, историко-культурного назначения)	1,1	1,1	1,1
Земли лесного фонда	24,9	25,2	25,3
Земли водного фонда	9,0	9,0	9,0
Земли государственного запаса	0,0	0,0	0,0

5.2. ОСНОВНЫЕ ПОКАЗАТЕЛИ, ХАРАКТЕРИЗУЮЩИЕ ВОЗДЕЙСТВИЕ ХОЗЯЙСТВЕННОЙ ДЕЯТЕЛЬНОСТИ НА ОКРУЖАЮЩУЮ СРЕДУ И ПРИРОДНЫЕ РЕСУРСЫ

	1998	1999	2000	2001	2002
Забор воды из природных водных объектов для использования, млн. м ³	882,5	690,9	690,0	747,2	636,7
Использование свежей воды, млн. м ³	865,5	670,1	659,9	732,1	618,9
Оборотное и последовательное использование воды, млн. м ³	194,1	149,5	120,7	147,6	129,7
Сброс загрязненных сточных вод, млн. м ³	5,5	5,3	4,6	2,3	3,0
из них в р. Днестр	4,8	5,1	3,6	1,7	2,9
Выбросы загрязняющих веществ в атмосферный воздух от стационарных источников, тыс. т	27,2	21,2	11,1	38,4	40,0
Нарушено земель в связи с несельскохозяйственной деятельностью (на конец года), тыс. га	0,7	0,7	0,1	0,4	0,4
из них отработано	0,0	0,0	0,0
Использовано средств защиты растений, тонн по действующему веществу	329,4	246,0	128,7	146,6	111,1

5.3. ПЛОЩАДЬ ЛЕСОНАСАЖДЕНИЙ
(по данным учета на 1 января; тысяч гектаров)

Год	Общая площадь	Лесная площадь	Покрытая лесом площадь
1998	25,6	18,9	17,3
1999	25,3	22,8	20,6
2000	25,3	22,8	20,7
2001	24,4	22,3	20,1
2002	24,4	22,3	20,2
2003	24,4	22,3	20,2

5.4. ПРОВЕДЕНИЕ ОСНОВНЫХ РАБОТ В ЛЕСНОМ ХОЗЯЙСТВЕ

	1998	1999	2000	2001	2002
Посадка леса, тыс. га	0,2	0,1	0,1	0,3	0,3
Рубки ухода за лесом и выборочно-санитарные рубки					
площадь: тыс. га	0,9	1,0	0,9	0,6	0,8
тыс. м ³	11,5	11,9	12,2	6,1	6,9
Рубки леса главного пользования и лесовосстановительные рубки					
площадь: тыс. га	0,1	0,1	0,1	0,1	0,2
тыс. м ³	9,3	12,7	11,4	6,6	16,3

5.5. ЛЕСОЗАЩИТНЫЕ МЕРОПРИЯТИЯ

	1998	1999	2000	2001	2002
Площадь очагов вредителей и болезни леса на конец года, га	4688	8213	6015	5783	4919
из них очагов, требующих мер борьбы	1950	400	15	-	-
Защита лесов от вредителей и болезней – всего, га	976	1885	725	550	510
в том числе:					
наземные биологические меры борьбы	950	1865	725	550	510
наземные химические меры борьбы	26	20	-	-	-

5.6. ЛЕСНЫЕ ПОЖАРЫ
(на 1 ноября)

	1998	1999	2000	2001	2002
Лесные площади, пройденные пожарами, га	24,0	25,2	0,9	15,4	18,1
Число случаев пожаров	2	10	1	3	4
из них по вине населения	2	7	1	2	2
Ущерб, причиненный лесному хозяйству, млн. руб. ¹⁾	145,0	3896,7	232,0	1,5	17,6

¹⁾ С 2001г. -в тыс. руб.

5.7. ОХОТНИЧЬЕ ХОЗЯЙСТВО

	1998	1999	2000	2001	2002
Площадь охотничьих угодий, тыс. га	304,1	304,1	304,7	259,5	259,5
Затраты на биотехнические мероприятия по сохранению и воспроизводству диких животных, млн. руб. ¹⁾	1965,7	2223,8	4738,0	35,3	9,7
Общие затраты на ведение охотничьего хозяйства, млн. руб. ¹⁾	11769,0	22278,4	26682,0	46,2	24,3

¹⁾ С 2001г. - в тыс. руб.

5.8. ЗАПОВЕДНИКИ

	1998	1999	2000	2001	2002
Площадь заповедников, тыс. га	0,9	0,9	5,1	5,1	5,1
Число охраняемых видов - всего	203	203	277	277	277
из них:					
редких и исчезающих растений	107	107	107	107	107
зверей	18	18	18	18	18
птиц	62	62	62	62	62
рыб	16	16	16	16	16

5.9. ИСПОЛЬЗОВАНИЕ СВЕЖЕЙ ВОДЫ

(миллионов кубических метров в год)

	1998	1999	2000	2001	2002
Всего использовано воды	865,5	670,1	690,0	732,1	618,9
в том числе:					
воды питьевого качества	107,0	75,2	70,7	55,8	44,2
из нее:					
на сельскохозяйственное водоснабжение	24,1	6,7	6,1	2,6	3,3
на хозяйственно-питьевые нужды	69,0	58,3	53,5	53,2	40,9
воды технической	758,5	615,6	619,3	676,3	574,7
из нее:					
на производственные нужды	725,5	580,2	557,5	651,4	562,9
на орошение сельскохозяйственных угодий	33,0	35,3	43,0	24,9	11,8
Безвозвратное потребление и потери при транспортировке	17,0	20,8	30,1	15,1	17,8
из них:					
воды питьевого качества	8,5	6,7	12,2	11,6	13,5
Количество воды в оборотном и повторном водоснабжении	194,1	149,5	120,7	147,6	129,7

**5.10. ВЫБРОСЫ НАИБОЛЕЕ РАСПРОСТРАНЕННЫХ
ЗАГРЯЗНЯЮЩИХ АТМОСФЕРУ ВЕЩЕСТВ,
ОТХОДЯЩИХ ОТ СТАЦИОНАРНЫХ ИСТОЧНИКОВ**
(тысяч тонн)

	1998	1999	2000	2001	2002
Всего	27,2	21,2	14,6	38,4	40,0
в том числе:					
твердых	5,1	3,3	2,0	4,7	5,0
газообразных и жидких	22,1	17,9	12,6	33,7	35,0
из них:					
сернистого ангидрида	9,2	3,8	1,3	8,8	13,5
окиси азота	7,1	6,1	4,6	7,5	7,1
окиси углерода	4,6	4,9	4,0	14,9	13,4

**5.11. ВЫБРОСЫ, УЛАВЛИВАНИЕ И УТИЛИЗАЦИЯ
ЗАГРЯЗНЯЮЩИХ АТМОСФЕРУ ВЕЩЕСТВ,
ОТХОДЯЩИХ ОТ СТАЦИОНАРНЫХ ИСТОЧНИКОВ ЗАГРЯЗНЕНИЯ**

	1998	1999	2000	2001	2002
Всего выброшено в атмосферу загрязняющих веществ, тыс. т	27,2	21,2	14,6	38,4	40,0
Уловлено (обезврежено) вредных веществ, тыс. т	193,4	127,3	53,4	114,7	98,2
в процентах от общего количества загрязняющих веществ, отходящих от стационарных источников	87,7	85,7	97,6	74,9	63,2
Использовано (утилизировано) вредных веществ, уловленных очистными установками, тыс. т	132,5	100,4	45,5	64,4	33,7
в процентах от общего количества уловленных вредных веществ	68,5	78,9	85,2	56,1	34,3

**5.12. СТОИМОСТЬ ОСНОВНЫХ ПРОИЗВОДСТВЕННЫХ ФОНДОВ
ПО ОХРАНЕ ОКРУЖАЮЩЕЙ СРЕДЫ**
(по среднегодовой балансовой стоимости; миллиардов рублей)¹⁾

	1998	1999	2000	2001	2002
Всего	36439,9	71041,6	152091,0	241911,8	284733,5
в том числе:					
по охране и рациональному использованию водных ресурсов	21420,1	50541,3	113449,8	191305,8	243519,7
по охране атмосферного воздуха	15019,8	20500,3	38641,2	50606,0	41213,8

¹⁾ С 2001г. - в тыс. руб.

6. ВАЛОВОЙ ВНУТРЕННИЙ ПРОДУКТ

Валовой внутренний продукт (ВВП) - важнейший показатель системы национальных счетов, характеризующий конечный результат производственной деятельности экономических единиц-резидентов, который измеряется стоимостью товаров и услуг, произведенных этими единицами для конечного использования.

Исходя из системы национальных счетов, ВВП определяется производственным методом, методом конечного использования и методом доходов.

При расчете **производственным методом** ВВП исчисляется путем суммирования валовой добавленной стоимости всех производственных единиц-резидентов, сгруппированных по отраслям. *Валовая добавленная стоимость* – это разница между стоимостью произведенных товаров и оказанных услуг (*выпуском*) и стоимостью товаров и услуг, полностью потребленных в процессе производства (*промежуточное потребление*). При этом объемы добавленной стоимости по отраслям рассчитываются в основных ценах, то есть не включающих налоги на продукты, но включающих субсидии на продукты. Для расчета ВВП в рыночных ценах добавляются чистые (за вычетом субсидий) налоги на продукты и на импорт.

Производство товаров включает в себя такие отрасли, как промышленность, сельское хозяйство, лесное хозяйство, строительство, прочие виды деятельности сферы материального производства.

Производство услуг включает услуги транспорта, торговли, материально-технического снабжения, коммунального хозяйства, культуры, образования, здравоохранения и другие.

Чистые налоги на продукты и импорт. Налоги на продукты включают налоги, размер которых прямо зависит от стоимости произведенных товаров и оказанных услуг. К налогам на продукты относятся: налог на доходы, налог на добавленную стоимость, и акцизы. *Налоги на импорт* – это налоги на международную торговлю. Термин "чистые" в данном случае означает, что налоги показаны за вычетом соответствующих субсидий. *Субсидии* – текущие некомпенсируемые выплаты из Государственного бюджета предприятиям при условии производства ими определенного вида товаров и услуг. К субсидиям на продукты относятся: выплаты из Государственного бюджета разницы в ценах на сельскохозяйственную и другую продукцию, государственные дотации, государственные субсидии, надбавки к закупочным ценам.

6.1. СЧЕТ ПРОИЗВОДСТВА

(в действующих ценах, миллиардов рублей)¹⁾

	1998	1999	2000	2001	2002
Ресурсы					
Выпуск товаров и услуг	681153	1264233	3134280	4569,9	4283,0
Налоги на продукты	19366	42382	57054	161,8	135,5
Налоги на импорт	3683	3480	7278	18,6	28,3
Субсидии на продукты (-)	4039	6002	6582	21,6	18,3
Использование					
Промежуточное потребление	451830	826406	2275370	3265,8	2839,2
Валовой внутренний продукт	248333	477687	916660	1462,9	1589,3

¹⁾ С 2001г.- в млн. руб.

СТРУКТУРА СЧЕТА ПРОИЗВОДСТВА

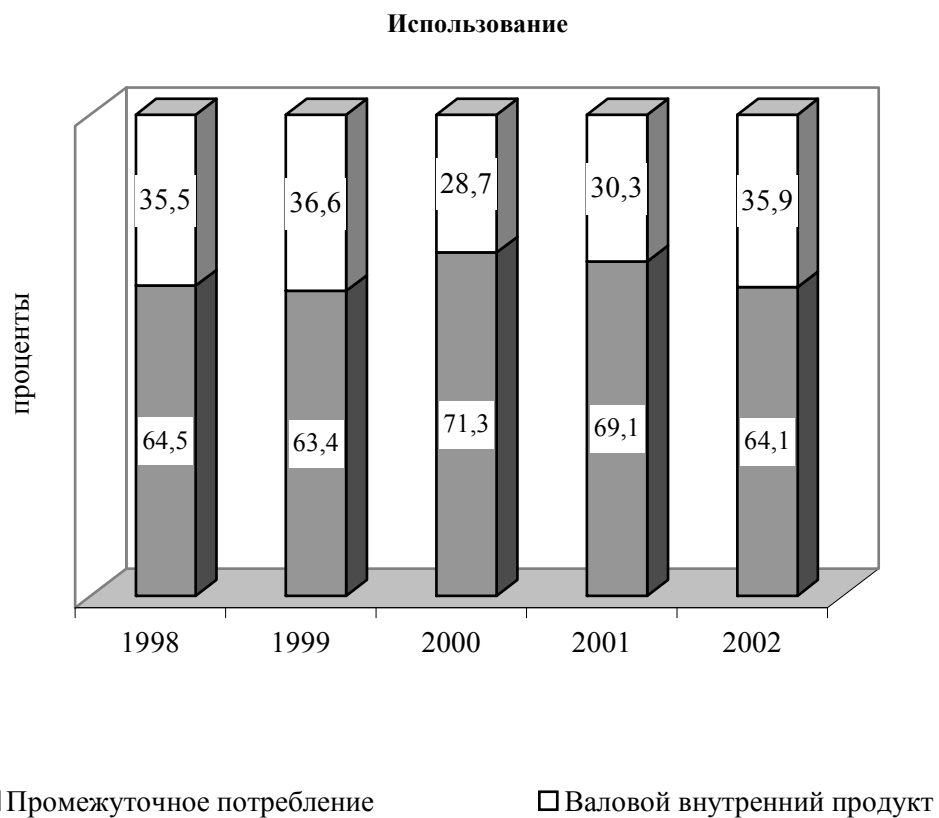

СТРУКТУРА ПРОИЗВОДСТВА
ВАЛОВОГО ВНУТРЕННЕГО ПРОДУКТА

1998 год

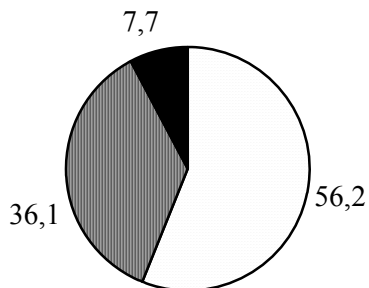

1999 год

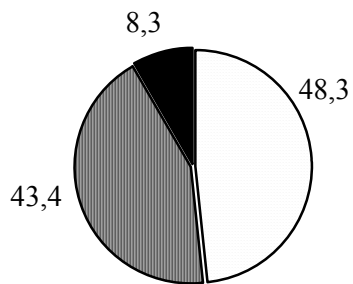

2000 год

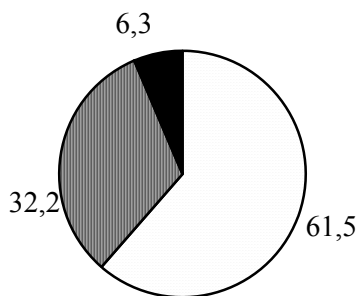

2001 год

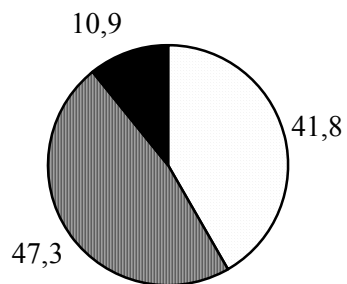

2002 год

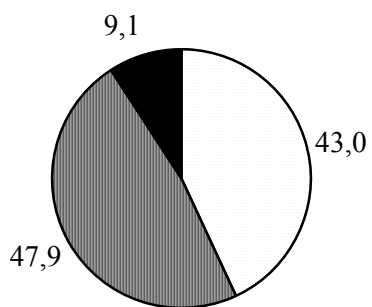

□ производство товаров ■ производство услуг ■ чистые налоги

7. ПРОМЫШЛЕННОСТЬ

В разделе приводятся данные, характеризующие динамику объема промышленного производства в целом и по отдельным отраслям, его отраслевую структуру, производство важнейших видов промышленной продукции и потребительских товаров, численность работающих, отдельные показатели финансово-хозяйственной деятельности промышленности без субъектов малого предпринимательства.

Объем промышленной продукции в целом и по отдельным ее отраслям в стоимостном выражении определяется как сумма данных об объеме промышленной продукции, работ и услуг промышленного характера, произведенных юридическими лицами и их обособленными подразделениями независимо от форм собственности.

В сводные данные по объему промышленной продукции в стоимостном выражении включаются данные по объему промышленной продукции (работ, услуг), выпускаемой промышленными предприятиями, а также подсобными промышленными подразделениями предприятий других отраслей экономики и домашними хозяйствами.

Продукция с длительным производственным циклом, прием и расчеты по которой в соответствии с заключенным договором производятся по отдельным этапам, в объем продукции включается так же поэтапно по стоимости законченных и принятых в установленном порядке этапов.

Объем продукции (работ, услуг) промышленного предприятия определяется по заводскому методу без стоимости внутривозвратного оборота. Внутривозвратным оборотом предприятия считается стоимость той части выработанных им готовых изделий и полуфабрикатов, которая используется внутри данного предприятия на собственные промышленно-производственные нужды. В отдельных отраслях промышленности, таких как легкая, допускается исключение.

Объем продукции (работ, услуг) определяется в фактически действовавших ценах предприятия без налогов из выручки от реализации продукции.

Индексы промышленной продукции исчислены на основании данных об общем объеме продукции, работ и услуг промышленного характера в сопоставимых ценах. Оценка продукции в сопоставимых ценах производится непосредственно на предприятиях.

Отнесение предприятия к той или иной отрасли промышленности производится в соответствии с основной продукцией, вырабатываемой предприятием.

Производство промышленной продукции в натуральном выражении приводится, как правило, по валовому выпуску продукции, то есть включая продукцию, израсходованную на промышленно-производственные нужды внутри данного предприятия и выработанную из давальческого сырья. Давальческое сырье - это сырье, принадлежащее заказчику и переданное на промышленную переработку другим предприятиям для производства из него продукции в соответствии с заключенными договорами.

Объем производства потребительских товаров в ценах соответствующих лет определяется на предприятиях исходя из их производства в натуральном выражении и отпускных цен.

Индексы общего объема производства потребительских товаров исчислены к предыдущему году в сопоставимых ценах.

Рентабельность продукции - соотношение между величиной прибыли от реализации продукции (работ, услуг) и затратами на производство и реализацию продукции (работ, услуг).

7.1. ОСНОВНЫЕ ПОКАЗАТЕЛИ РАБОТЫ ПРОМЫШЛЕННОСТИ

	1998	1999	2000	2001	2002
Число предприятий	158	152	182	180	176
Объем продукции (в действующих ценах), млрд. руб. ¹⁾²⁾	387977	745691	2249352	3171753	2757781
Среднегодовая численность промышленно-производственного персонала, тыс. чел.	54	52	53	51	47
Основные средства (на конец года; по остаточной стоимости), млрд. руб. ²⁾	445107	688928	3905860 ³⁾	4775772	4985996
Прибыль, млрд. руб. ²⁾	19711	469	85869	186338 ⁴⁾	211530
Рентабельность реализованной продукции, процентов	6,4	5,6	6,5	8,5	6,7

¹⁾ С 1999г. с учетом оценки объемов производства субъектов малого предпринимательства.

²⁾ С 2001г. – тыс. руб.

³⁾ С учетом переоценки на 1.01.2001.

⁴⁾ С учетом изменения методологии расчета финансово-экономических показателей.

**7.2. ИНДЕКСЫ ОБЩЕГО ОБЪЕМА ПРОДУКЦИИ
ПО ОТРАСЛЯМ ПРОМЫШЛЕННОСТИ**
(в сопоставимых ценах; в процентах к предыдущему году)

	1998	1999	2000	2001	2002
Промышленность - всего	93,7	96,2	116,5	109,0	81,5
в том числе:					
электроэнергетика	94,7	85,5	92,9	126,0	89,1
черная металлургия	88,6	111,2	116,5	108,1	54,5
химическая промышленность	99,5	96,5	115,9	73,6	86,3
машиностроение и металлообработка	69,5	79,8	139,6	107,8	78,9
из него:					
электротехническая промышленность	68,6	84,3	153,4	108,9	73,6
деревообрабатывающая и мебельная промышленность	88,3	78,9	150,0	145,4	107,3
промышленность строительных материалов	90,8	99,8	52,3	111,5	78,8
стеклянная и фарфоро - фаянсовая промышленность	50,0	50,6	в 2,6р.	115,3	107,3
легкая промышленность	137,4	91,8	145,0	111,0	103,9
пищевая промышленность	76,7	88,2	97,9	104,4	90,9
мукомольно-крупяная промышленность	90,3	104,3	66,5	56,7	81,2

**ИНДЕКСЫ ОБЪЕМОВ
ПРОМЫШЛЕННОГО ПРОИЗВОДСТВА
(в сопоставимых ценах)**

1990г. = 100%

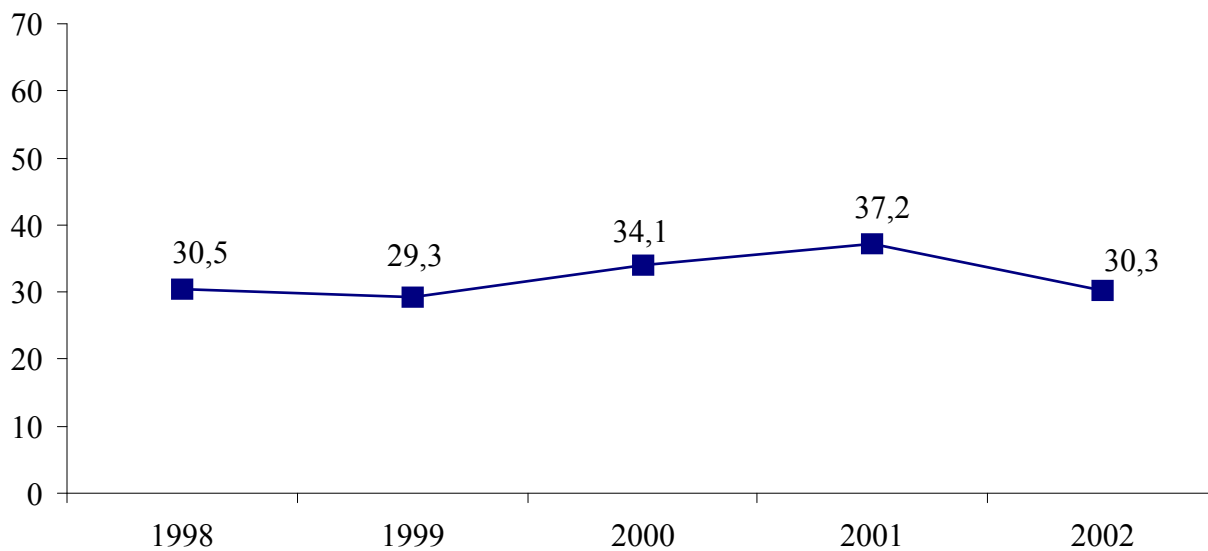

Предыдущий год = 100%

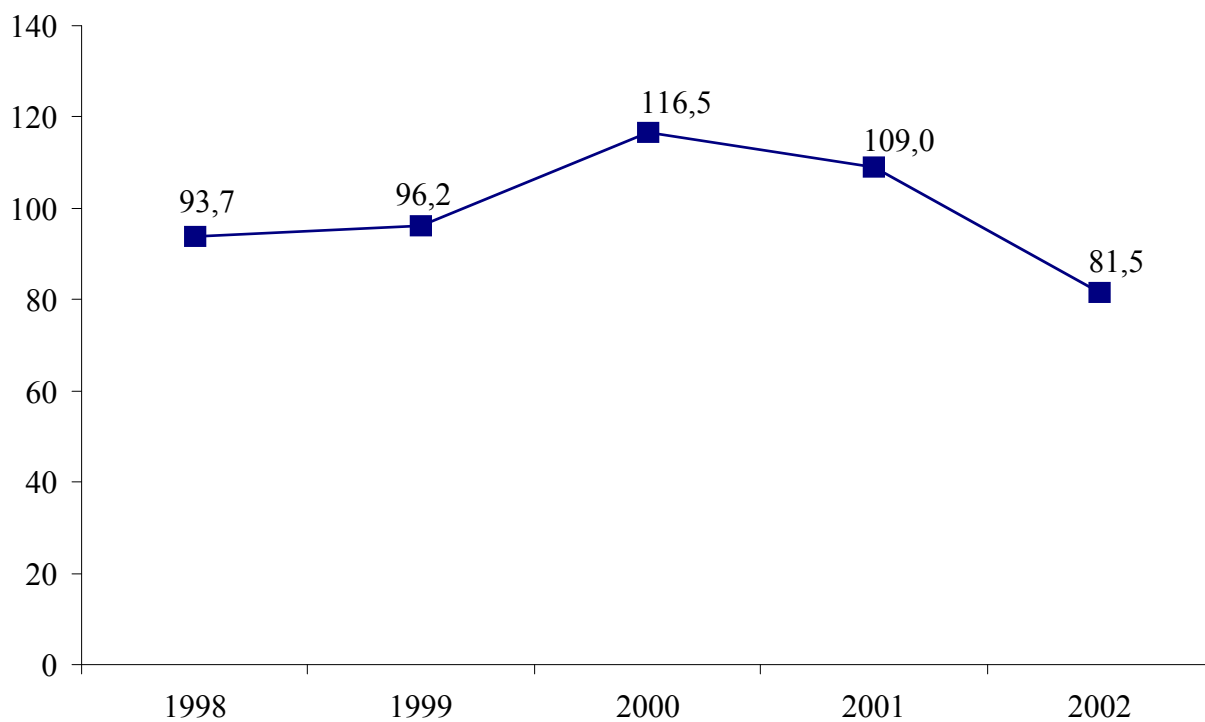

ПРОМЫШЛЕННОСТЬ

**7.3. ОТРАСЛЕВАЯ СТРУКТУРА ПРОИЗВОДСТВА
ПРОМЫШЛЕННОЙ ПРОДУКЦИИ**
(в сопоставимых ценах; в процентах к итогу)

	1998	1999	2000	2001	2002
Промышленность - всего	100,0	100,0	100,0	100,0	100,0
в том числе:					
электроэнергетика	13,9	13,7	10,6	12,3	27,8
черная металлургия	32,9	36,6	35,7	35,5	19,6
химическая промышленность	2,0	1,9	1,9	1,3	1,2
машиностроение и металлообработка	8,3	6,5	8,2	8,0	6,7
из него:					
электротехническая промышленность	5,5	4,7	6,0	6,0	4,6
деревообрабатывающая и мебельная промышленность	0,5	0,4	0,6	1,1	1,3
промышленность строительных материалов	4,7	4,8	2,1	2,2	2,5
стекольная и фарфоро-фаянсовая промышленность	0,3	0,2	0,4	0,4	0,4
легкая промышленность	22,7	22,3	29,5	29,7	29,8
пищевая промышленность	9,9	8,8	7,2	6,9	8,5
мукомольно-крупяная промышленность	3,3	3,6	2,0	0,2	1,8

**7.4. СРЕДНЕГОДОВАЯ ЧИСЛЕННОСТЬ ПРОМЫШЛЕННО -
ПРОИЗВОДСТВЕННОГО ПЕРСОНАЛА ПО ОТРАСЛЯМ ПРОМЫШЛЕННОСТИ**
(человек)

	1998	1999	2000	2001	2002
Промышленность - всего	53757	52286	53123	50513	46698
в том числе:					
электроэнергетика	4802	4910	4953	5045	5733
черная металлургия	3806	4165	3829	3855	3724
химическая промышленность	1565	1413	1485	1378	1194
машиностроение и металлообработка	12842	11874	11680	10353	9784
из него:					
электротехническая промышленность	5516	5207	5194	5369	5124
деревообрабатывающая и мебельная промышленность	1509	1314	1515	1337	1261
промышленность строительных материалов	3730	3693	3782	3455	2994
стекольная и фарфоро-фаянсовая промышленность	394	206	293	300	329
легкая промышленность	15271	14986	15918	15723	14197
пищевая промышленность	8065	8024	8015	7399	5911
мукомольно-крупяная промышленность	884	895	861	886	879

**7.5. СРЕДНЕМЕСЯЧНАЯ НОМИНАЛЬНАЯ ЗАРАБОТНАЯ
ПЛАТА РАБОТНИКОВ ПРЕДПРИЯТИЙ ПО
ОТРАСЛЯМ ПРОМЫШЛЕННОСТИ**

	1998	1999	2000	2001	2002
Миллионов рублей¹⁾					
Промышленность – всего	52301	110007	227638	393	480
в том числе:					
электроэнергетика	80169	134714	274434	512	696
черная металлургия	76604	215316	630875	1299	1096
химическая промышленность	19272	70435	158624	232	305
машиностроение и металлообработка	45763	78278	184484	323	402
из него:					
электротехническая промышленность	58411	101920	259236	386	483
деревообрабатывающая и мебельная промышленность	25186	53459	113459	166	232
промышленность строительных материалов	69309	127856	181885	289	288
стеклянная и фарфоро-фаянсовая промышленность	93928	104308	219591	406	564
легкая промышленность	44190	101966	192108	275	398
пищевая промышленность	46722	96547	158901	246	372
мукомольно-крупяная промышленность	70367	118167	185986	334	455

¹⁾ С 2001г. – в руб.

ПРОМЫШЛЕННОСТЬ

Продолжение

	1998	1999	2000	2001	2002
Долларов США					
Промышленность – всего	70	97	50	69	76
в том числе:					
электроэнергетика	108	119	60	89	110
черная металлургия	103	190	137	227	173
химическая промышленность	26	62	34	41	48
машиностроение и металлообработка	62	69	40	56	63
из него:					
электротехническая промышленность	79	90	56	67	76
деревообрабатывающая и мебельная промышленность	34	47	25	29	36
промышленность строительных материалов	93	113	40	50	45
стекольная и фарфоро-фаянсовая промышленность	126	92	48	71	89
легкая промышленность	59	90	42	48	63
пищевая промышленность	63	85	34	43	59
мукомольно-крупяная промышленность	95	104	40	58	72

**7.6. ПРОИЗВОДСТВО ОСНОВНЫХ ВИДОВ
ПРОМЫШЛЕННОЙ ПРОДУКЦИИ**

	1998	1999	2000	2001	2002
Электроэнергетика					
Электроэнергия, млн. кВт./ч	3593	2973	2720	3649	3228
Теплоэнергия, тыс. Гкал.	1251	1003	789	1077	1200
Черная металлургия					
Сталь, тыс. т	718	796	908	967	513
Готовый прокат, тыс. т	588	593	636	791	381
Химическая и нефтехимическая промышленность					
Пленка полимерная, т	68	1	34	41	24
Трубы и детали трубопровода из термопластика, км	294	191	244	85	157
Машиностроение и металлообработка					
Машины литейные, шт.	19	3	25	24	28
Электромашинные крупные, шт.	653	521	845	1199	952
Автомобильные прицепы и полуприцепы, шт.	36	-	-	-	-
Насосы, шт.	5850	3078	5730	5180	8866
Электродвигатели взрывобезопасные, тыс. шт.	16	12	19	26	10
Кабельные изделия (по весу меди), тыс. т	2,3	2,0	2,6	2,1	1,2
Крышки для консервирования, млн. шт.	104	60	106	85	46
Посуда эмалированная, т	480	280	273	307	378
Лесная и деревообрабатывающая промышленность					
Пиломатериалы, тыс. м ³	0,5	0,7	1,1	1,0	1,3
Мебель, млрд. руб. ¹⁾	1485,8	1757,2	6253,6	21,3	34,3
Шпон строганный, тыс. м ²	-	-	47	-	4
Промышленность строительных материалов					
Цемент, тыс. т	419	412	210	244	198
Листы асбестоцементные, млн. условных плит	46	31	17,2	1,1	4,5
Асбестоцементные трубы, км условных труб	52	-	-	-	-
Строительная известь, тыс. т	26	19	12	2	8
Минеральная вата и изделия из нее, тыс. м ³	6,0	4,0	-	-	1,0
Линолеум, тыс. м ²	726	367	184	114	69
Сборные ж/б изделия и конструкции, тыс. м ³	30	25	12	25	12
Кирпич строительный, млн. шт.	7	12	13	15	17

¹⁾ С 2001г. – в млн. руб.

ПРОМЫШЛЕННОСТЬ

Продолжение

	1998	1999	2000	2001	2002
Стекольная промышленность					
Стеклотара консервная, в 0.5 литров, млн. шт.	52	19	56	69	77
Легкая промышленность					
Ткани - всего, млн. м ²	69,8	57,9	87,9	85,2	85,6
в том числе:					
хлопчатобумажные	68,0	57,3	85,2	81,6	84,0
шелковые	1,8	0,6	2,7	3,6	1,6
Трикотажные изделия, тыс. шт.	-	-	72	150	80
Хлопчатобумажная пряжа, тыс. т	10,5	8,1	13	12,4	12,5
Обувь, млн. пар	3,8	2,9	4,8	3,7	3,0
Пищевая промышленность					
Мясо (включая субпродукты 1 категории), тыс. т	2,2	2,1	1,6	0,9	1,2
Колбасные изделия, тыс. т	1,2	1,6	1,7	1,5	1,6
Масло животное, тыс. т	0,3	0,4	0,3	0,2	0,0
Цельномолочная продукция в пересчете на молоко, тыс. т	6,0	6,5	3,4	3,3	2,3
Сыры жирные, тыс. т	0,1	0,2	0,1	0,0	0,0
Масло растительное, тыс. т	10,6	6,8	8,8	5,8	1,9
Консервы - всего, млн. условных банок	68,5	49,6	43,9	55,6	45,0
в том числе:					
мясные	0,1	0,4	0,6	0,3	1,5
мясорастительные	-	-	-	0,2	0,2
плодоовощные	68,4	49,2	43,3	55,1	43,3
Сахар-песок, тыс. т	7,9	1,5	3,0	2,7	2,1
Хлеб и хлебобулочные изделия, тыс. т	41,1	43,9	48,9	43,1	39,0
Мука, тыс. т	68,6	74,7	51,2	43,4	35,1
Крупа, тыс. т	4,3	4,9	2,5	2,2	1,7
Безалкогольные напитки, тыс. дал	57	91	66	529	601
Минеральная вода, тыс. 0.5 л	1156	749	634	2898	1544
Пиво, тыс. дал	201	191	92	180	248
Водка и ликероводочные изделия, тыс. дал	372	238	159	146	139
Вино, тыс. дал	396	225	190	188	132
Коньяк, тыс. дал	210	178	291	360	364
Табак ферментированный, тыс. т	0,8	0,6	0,3	0,1	0,2

7.7. ПРОИЗВОДСТВО ПОТРЕБИТЕЛЬСКИХ ТОВАРОВ

(в отпускных ценах; млрд. руб.)¹⁾

	1998	1999	2000	2001	2002
Потребительские товары – всего ²⁾	131831	219039	584243	880754	975614
в том числе:					
продовольственные товары	48315	68644	144419	213695	176747
алкогольные напитки	15850	29219	52906	99236	108421
непродовольственные товары	67666	121176	350918	567823	690446
из них :					
товары легкой промышленности	56840	106244	351912	515825	623994

¹⁾ С 2001г. – в тыс. руб.

²⁾ С 1999г. данные приведены без налога на добавленную стоимость и акцизов.

7.8. ИНДЕКСЫ ПРОИЗВОДСТВА ПОТРЕБИТЕЛЬСКИХ ТОВАРОВ

(в сопоставимых ценах; в процентах к предыдущему году)

	1998	1999	2000	2001	2002
Потребительские товары - всего	93,0	96,5	116,0	99,5	94,1
в том числе:					
продовольственные товары	82,3	96,7	110,8	87,4	97,7
алкогольные напитки	67,8	112,1	101,4	119,5	98,7
непродовольственные товары	113,4	93,3	134,8	101,8	96,7
из них :					
товары легкой промышленности	118,5	92,9	137,8	105,5	96,2

7.9. ЭЛЕКТРОБАЛАНС НАРОДНОГО ХОЗЯЙСТВА ПМР

(миллионов кВт/ч)

	1998	1999	2000	2001	2002
Произведено электроэнергии	3593,4	2973,1	2720,3	3649,9	3228,5
Получено из-за пределов республики	-	2,8	13,9	-	-
Потреблено электроэнергии	1928,8	2098,4	2030,8	2183,1	1613,8
в том числе:					
промышленностью	912,5	919,6	934,0	995,1	720,6
строительством	7,9	6,3	4,5	4,7	4,9
сельским хозяйством	252,8	225,5	182,4	150,3	146,6
транспортом	17,9	15,4	13,9	13,6	12,7
другими отраслями	467,8	684,1	622,3	710,7	414,6
потери в сети общего пользования	269,9	247,5	273,7	308,7	314,4
Отпущено электроэнергии за пределы республики	1664,6	877,5	703,4	1466,8	1614,7

8. СЕЛЬСКОЕ ХОЗЯЙСТВО

К сельскохозяйственным предприятиям относятся юридические лица, осуществляющие сельскохозяйственное производство.

К хозяйствам населения относятся личные подсобные хозяйства граждан, садовые, огородные и дачные земельные участки и др.

Личные подсобные хозяйства (приусадебное землепользование) – это форма сельскохозяйственного производства, осуществляемого личным трудом гражданина или членов его семьи в целях удовлетворения потребностей в продовольствии и иных нуждах.

Садовые, огородные и дачные земельные участки – форма землепользования, при которой земля отводится гражданам для выращивания сельскохозяйственных культур или отдыха, организованная на добровольных началах в садоводческие, огороднические или другие объединения.

Крестьянское (фермерское) хозяйство – форма свободного предпринимательства, при котором граждане на основе пожизненно наследуемого владения (или арендованной ими) земли и имущества осуществляют производство, переработку и реализацию сельскохозяйственной продукции.

Общая земельная площадь – площадь поверхности суши вместе с внутренними водами, находящаяся внутри государственной границы.

Сельскохозяйственные земли – земельные участки, используемые для получения сельскохозяйственной продукции. В их состав входят пашня, залежные земли, многолетние насаждения, сенокосы и пастбища.

Пашня – это систематически обрабатываемые угодья, используемые под посевы сельскохозяйственных культур, включая посевы многолетних трав и чистые пары.

Сенокосы – земельные участки, используемые для сенокосения.

Пастбища – участки земли, занятые природными или сеянными травами, пригодные для выпаса скота и не используемые под сенокос.

Продукция сельского хозяйства представляет собой сумму продукции растениеводства и животноводства в стоимостной оценке по фактически действовавшим ценам.

Продукция растениеводства включает стоимость сырых продуктов, полученных от урожая отчётного года, семян и посадочного материала сельскохозяйственных культур и многолетних насаждений и изменение стоимости незавершенного производства в растениеводстве (посадка и выращивание до плодоношения сельскохозяйственных культур и многолетних насаждений) от начала к концу года.

Продукция животноводства включает стоимость сырых продуктов, полученных в результате выращивания и хозяйственного использования животных и птицы (молока, шерсти, яиц и др.), выращивания молодняка и скота на откорме за год, стоимость продукции пчеловодства, продукции рыборазведения и др.

Для исчисления **индекса физического объёма продукции сельского хозяйства** используется показатель её объёма в сопоставимых ценах. Индекс физического объёма продукции сельского хозяйства – относительный показатель, характеризующий изменение массы произведённых продуктов растениеводства и животноводства в сравниваемых периодах.

Валовой сбор сельскохозяйственных культур включает в себя объём собранной продукции как с основных, так и с повторных и междурядных посевов, в сельскохозяйственных предприятиях.

Средняя урожайность сельскохозяйственных культур исчислена исходя из валового сбора с 1 га основных посевов весенней продуктивной площади данной культуры.

Валовой сбор и урожайность зерновых и зернобобовых культур приведены в весе после доработки (очистки, сушки).

Производство скота и птицы на убой – показатель, характеризующий использование скота и птицы для забоя на мясо. Общий объём производства скота и птицы на убой включает как переданный скот и птицу, подлежащий забою, так и забитый в хозяйствах.

Производство молока характеризуется фактически надоемным коровьим молоком, независимо от того, было ли оно реализовано или потреблено в хозяйстве на выпойку телят и поросят. Молоко, высосанное телятами при подсосном их содержании, в продукцию не включается и не учитывается при определении средних надоев от одной коровы.

Среднегодовой надой молока на одну корову приводится в расчёте на среднегодовое поголовье коров. В сельскохозяйственных предприятиях при определении удоя молока от одной коровы из общего поголовья коров, имеющих в хозяйстве, исключаются коровы, находящиеся на откорме, коровы мясного стада и выделенные для группового подсосного содержания телят.

Производство шерсти включает весь объём фактически настриженной овечьей и козьей шерсти и козий пух, независимо от того, был ли он реализован или использован на внутрихозяйственные нужды. Шерсть, полученная с овчин при промышленной переработке их на кожу, в продукцию не включается. Вес шерсти показывается физический, полученный непосредственно после стрижки овец (т.е. вес невыттой шерсти).

Производство яиц включает их сбор за год от всех видов домашней птицы, в том числе яйца, пошедшие на воспроизводство птицы (инкубацию и др.).

В объём реализации продукции сельского хозяйства включается продажа продукции сельскохозяйственными предприятиями по всем каналам: перерабатывающим предприятиям, предприятиям и организациям оптовой торговли, потребкооперации, на рынке через собственную торговую сеть и предприятия общественного питания, по бартеру и др.

Рентабельность (убыточность) характеризуется отношением прибыли (убытка) к себестоимости реализованной продукции.

**8.1. ОСНОВНЫЕ ПОКАЗАТЕЛИ ДЕЯТЕЛЬНОСТИ
СЕЛЬСКОХОЗЯЙСТВЕННЫХ ПРЕДПРИЯТИЙ¹⁾**

	1998	1999	2000	2001	2002
Число хозяйств (на конец года)	107	112	115	147	144
Среднегодовая численность работников, тыс. человек	40,1	34,8	30,0	25,6	22,7
Среднемесячная оплата труда работников, занятых в сельскохозяйственном производстве, тысяч рублей ²⁾	25531	31255	52224	103	163
долларов США	34	18	11	18	26
Продукция сельского хозяйства в текущих ценах, млрд. руб. ³⁾	47154	66503	111490	176765	181381
Уровень рентабельности (убыточности) хозяйственной деятельности, процентов	-34,7	-61,8	-31,3	-33,8	- 61,9
Число убыточных хозяйств – всего	79	78	69	82	88
удельный вес убыточных хозяйств в общем числе сельхозпредприятий, процентов	73,8	69,6	60,0	55,8	61,1

¹⁾ Данные приведены по предприятиям с основным видом деятельности «сельское хозяйство», без субъектов малого предпринимательства.

²⁾ С 2001 г. – в руб.

³⁾ С 2001 г. – в тыс. руб.

**8.2. ИНДЕКСЫ ФИЗИЧЕСКОГО ОБЪЕМА ПРОДУКЦИИ
СЕЛЬСКОГО ХОЗЯЙСТВА**

(в сельскохозяйственных предприятиях;
в сопоставимых ценах; в процентах к предыдущему году)

	1998	1999	2000	2001	2002
Продукция сельского хозяйства – всего	69,4	72,8	82,4	118,0	74,6
в том числе растениеводства	69,1	67,0	88,9	126,9	68,2
животноводства	70,5	90,3	67,9	91,9	100,4

**ИНДЕКСЫ ФИЗИЧЕСКОГО ОБЪЁМА ПРОДУКЦИИ
СЕЛЬСКОГО ХОЗЯЙСТВА**
(в сельскохозяйственных предприятиях;
в сопоставимых ценах; в процентах к предыдущему году)

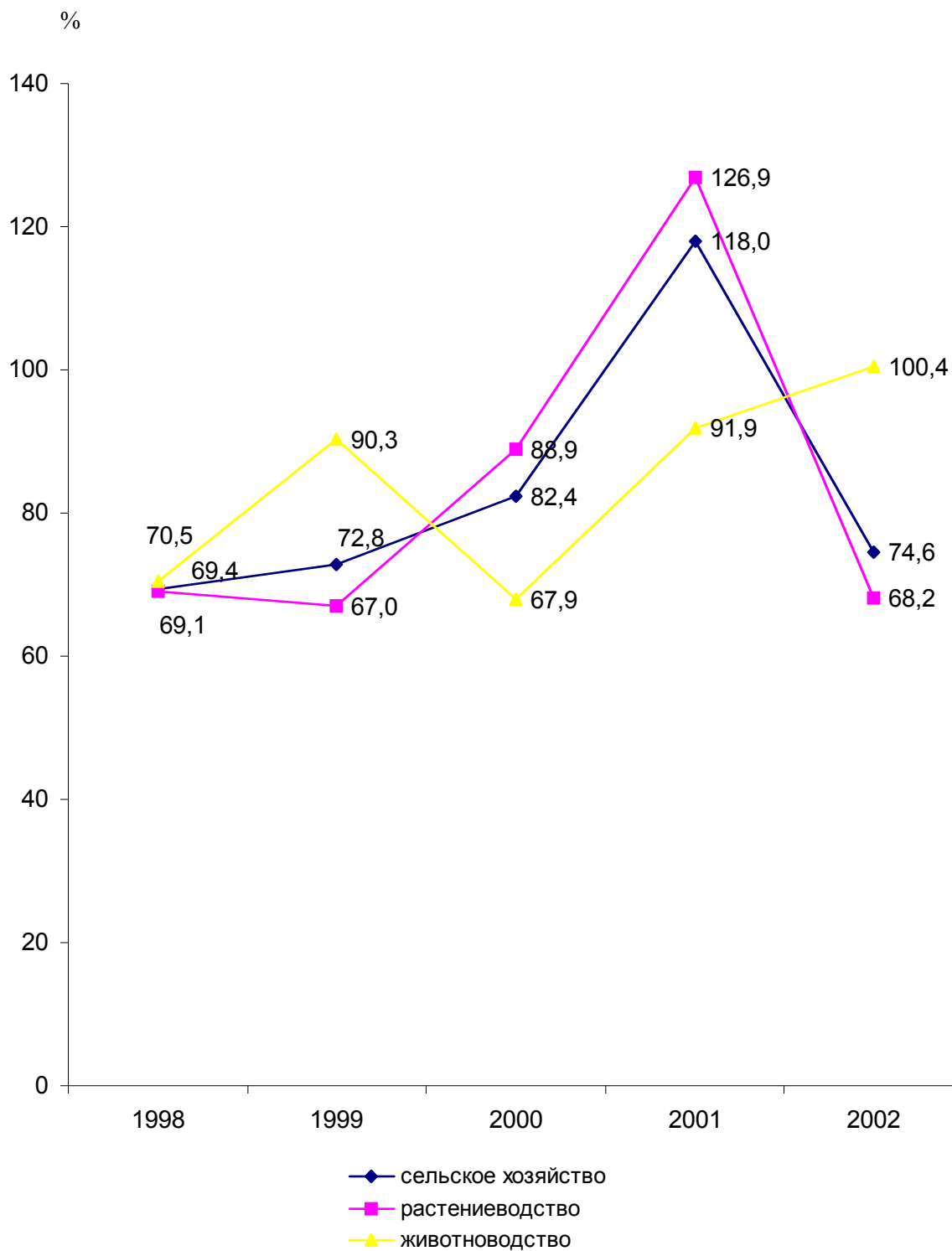

**8.3. СЕЛЬСКОХОЗЯЙСТВЕННЫЕ УГОДЬЯ ПО ВИДАМ ИСПОЛЬЗОВАНИЯ
на 1 января 2003 года¹⁾**

	Площадь, тыс. га	Структура, в %
Общая площадь земель	356,5	100
в том числе:		
Сельскохозяйственные угодья	274,1	76,9
из них:		
пашня	225,7	63,3
многолетние насаждения	25,1	7,1
из них:		
сады	17,9	5,0
виноградники	5,9	1,7
пастбища	23,2	6,5
сенокосы	0,1	0,0
Леса и площади, покрытые лесной растительностью	32,3	9,1
Реки, озёра, водоёмы и болота	11,1	3,1
Прочие земли	39,0	10,9
Справочно:		
Орошаемые земли	90,9	25,5

**8.4. ИСПОЛЬЗОВАНИЕ ВОДЫ ДЛЯ ОРОШЕНИЯ
В СЕЛЬСКОМ ХОЗЯЙСТВЕ ¹⁾**

	1998	1999	2000	2001	2002
Орошаемая площадь, тыс. га	94,3	94,9	92,4	92,0	90,9
Использованная для орошения вода, млн. м ³	33,0	35,4	43,0	24,9	11,8
Потери воды при орошении, млн. м ³	3,7	10,3	17,9	3,5	4,4
Использование воды на 1 га орошенной площади, м ³	350	373	465	271	130

¹⁾ По данным Министерства природных ресурсов и экологического контроля ПМР.

СЕЛЬСКОЕ ХОЗЯЙСТВО

8.5. ПОСЕВНЫЕ ПЛОЩАДИ СЕЛЬСКОХОЗЯЙСТВЕННЫХ КУЛЬТУР

(в сельскохозяйственных предприятиях; тысяч гектаров)

	1998	1999	2000	2001	2002
Вся посевная площадь	190,7	180,1	174,1	158,0	162,4
Зерновые и зернобобовые культуры	101,6	89,0	89,8	83,9	94,2
в том числе:					
зерновые	96,9	83,7	86,7	83,0	91,3
из них:					
пшеница озимая	49,1	50,4	50,8	48,4	57,5
рожь озимая	1,4	1,3	1,8	3,1	1,9
ячмень озимый и яровой	26,3	20,5	19,3	16,0	21,1
овес	0,8	0,9	1,1	1,2	1,3
кукуруза на зерно	17,2	8,5	12,6	12,5	8,0
просо	0,2	0,1	0,1	-	0,0
гречиха	1,8	1,9	1,0	1,6	1,1
зернобобовые	4,7	5,3	3,1	0,9	2,9
из них:					
горох	3,9	4,6	2,8	0,7	2,7
фасоль	0,3	0,3	0,2	0,1	0,1
Технические культуры	35,6	34,8	34,5	31,3	27,6
в том числе:					
сахарная свекла (фабричная)	4,9	4,4	3,9	3,6	2,3
подсолнечник	30,2	29,3	29,2	25,9	24,0
табак	0,2	0,2	0,2	0,2	0,1
Картофель и овощебахчевые культуры	10,1	9,2	7,5	5,6	4,9
в том числе:					
картофель	0,1	0,1	0,1	0,1	0,1
овощи открытого грунта	9,6	8,5	6,6	5,0	4,4
бахчевые культуры	0,4	0,6	0,8	0,5	0,4
Кормовые культуры	43,4	47,1	42,3	37,2	35,7
в том числе:					
многолетние травы	17,9	16,1	17,6	16,5	15,0
однолетние травы	3,7	6,9	5,5	3,1	4,1
кукуруза на силос, зеленый корм и сенаж	20,3	22,8	18,2	17,0	15,8
кормовые корнеплоды	1,5	1,3	0,9	0,6	0,5

**СТРУКТУРА ПОСЕВОВ
СЕЛЬСКОХОЗЯЙСТВЕННЫХ КУЛЬТУР В 2002 ГОДУ**

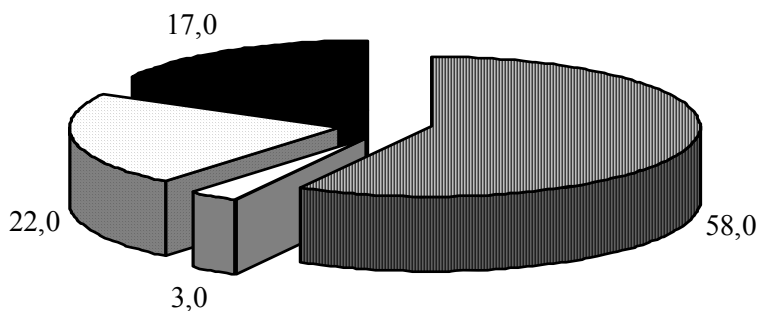

**СТРУКТУРА ПОСЕВОВ ЗЕРНОВЫХ КУЛЬТУР
В 2002 ГОДУ**

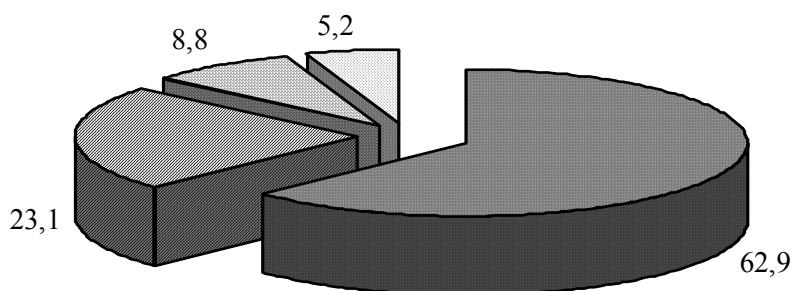

8.6. ВАЛОВОЙ СБОР СЕЛЬСКОХОЗЯЙСТВЕННЫХ КУЛЬТУР

(в сельскохозяйственных предприятиях;
в весе после доработки; тысяч тонн)

	1998	1999	2000	2001	2002
Зерновые и зернобобовые культуры	252,5	175,3	135,6	195,9	204,0
в том числе:					
зерновые культуры	246,8	171,7	134,2	194,4	201,8
из них:					
пшеница озимая	152,8	124,6	88,0	133,2	141,3
рожь озимая	2,8	2,5	2,7	5,3	2,9
ячмень озимый и яровой	55,1	32,2	22,4	36,5	42,4
овес	1,6	1,2	1,1	2,1	1,5
кукуруза на зерно	33,7	11,0	19,2	16,7	12,7
просо	0,1	0,0	0,0	-	0,0
гречиха	0,7	0,2	0,6	0,6	0,4
зернобобовые культуры	5,7	3,6	1,4	1,5	2,2
из них:					
горох	5,4	3,3	1,3	1,4	2,1
Сахарная свекла (фабричная)	64,3	29,7	39,0	32,8	28,0
Подсолнечник	22,8	33,5	36,5	21,1	23,4
Табак (тонн)	145,2	174,4	96,1	89,6	57,2
Картофель	0,6	0,6	0,4	0,5	0,8
Овощи	69,9	47,0	32,5	24,8	11,9
Бахчевые	0,7	1,4	1,8	0,5	0,6
Кормовые корнеплоды	31,2	12,5	7,9	7,6	5,3
Кукуруза на силос, зеленый корм и сенаж	203,5	129,1	139,1	117,0	127,1

8.7. УРОЖАЙНОСТЬ СЕЛЬСКОХОЗЯЙСТВЕННЫХ КУЛЬТУР

(в сельскохозяйственных предприятиях;
в весе после доработки; центнеров с одного гектара)

	1998	1999	2000	2001	2002
Зерновые и зернобобовые культуры	24,9	19,7	15,1	23,4	21,7
в том числе:					
зерновые	25,5	20,5	15,5	23,5	22,1
из них:					
пшеница озимая	31,1	24,7	17,3	27,5	24,6
рожь	20,6	19,4	15,3	17,0	15,3
ячмень озимый и яровой	21,0	15,7	12,3	22,7	20,1
овес	18,3	12,4	9,5	17,5	11,4
кукуруза на зерно	19,6	13,0	15,2	13,4	16,0
просо	6,0	2,9	3,9	-	3,5
гречиха	3,8	1,3	5,8	3,7	3,3
зернобобовые	12,5	6,8	4,7	16,9	7,8
из них:					
горох	13,7	7,0	4,8	19,3	8,0
Сахарная свекла (фабричная)	130,1	68,5	99,9	93,1	123,5
Подсолнечник	7,6	11,4	12,5	8,1	9,8
Табак	7,1	7,4	4,3	4,7	8,2
Картофель	52,4	58,4	44,7	48,9	57,3
Овощи открытого грунта	79,4	57,8	53,0	53,7	31,3
Бахчевые	15,5	24,3	20,8	9,8	15,7
Кормовые корнеплоды	223,6	113,6	96,1	185,4	131,8
Кукуруза на силос, зеленый корм и сенаж	99,6	56,7	75,5	68,9	80,3

УРОЖАЙНОСТЬ ОСНОВНЫХ СЕЛЬСКОХОЗЯЙСТВЕННЫХ КУЛЬТУР
(в сельскохозяйственных предприятиях; центнеров с одного гектара)

Зерновые и зернобобовые культуры

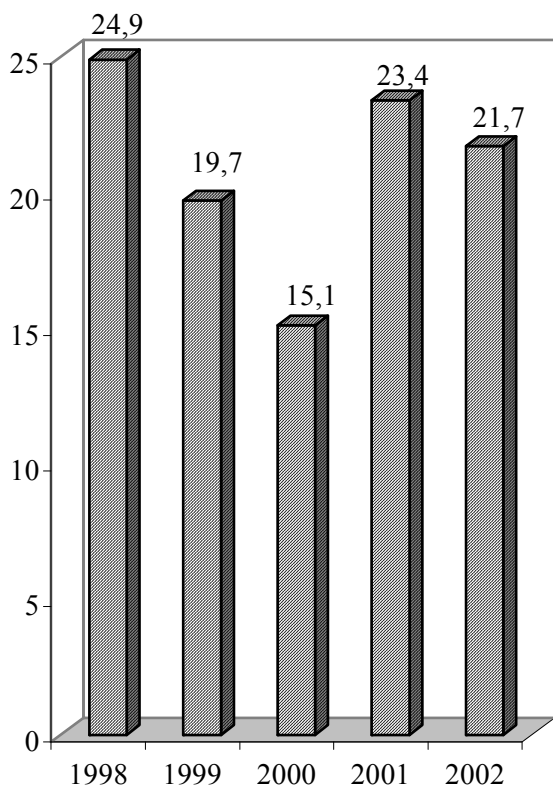

Овощи

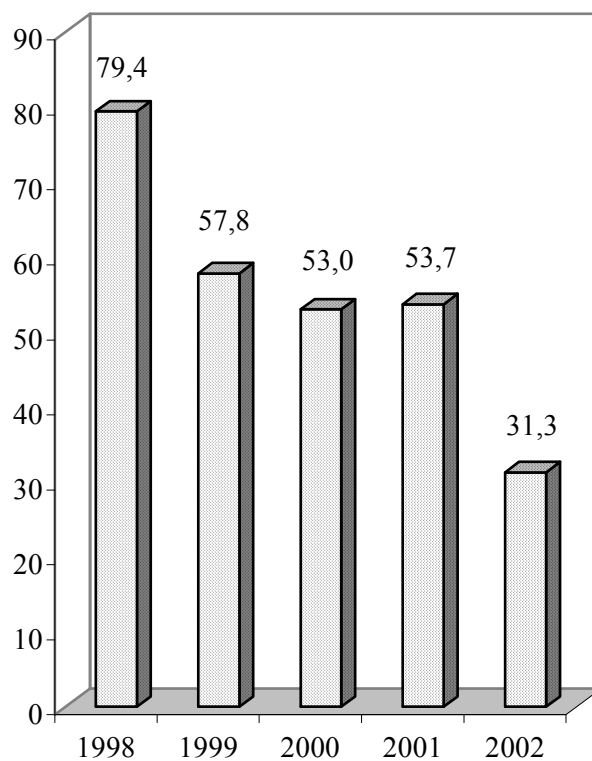

Плоды

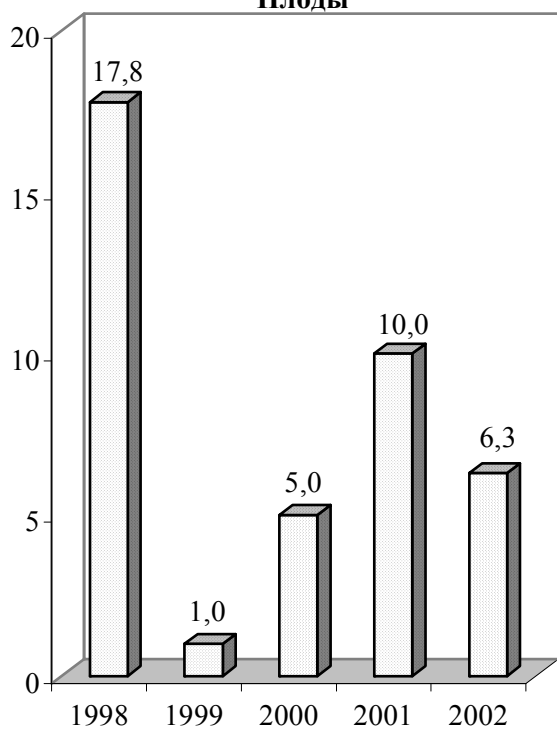

Виноград

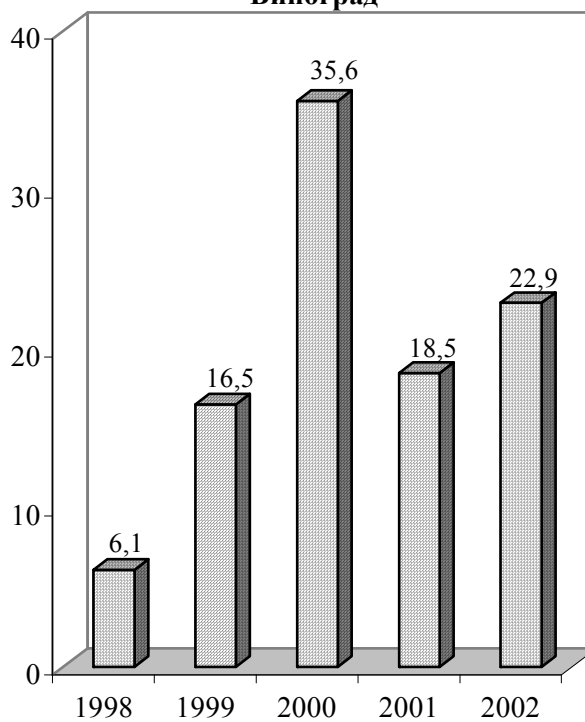

8.8. ПЛОЩАДЬ ПЛОДОВО - ЯГОДНЫХ И ВИНОГРАДНЫХ НАСАЖДЕНИЙ

(в сельскохозяйственных предприятиях; на конец года; тысяч гектаров)

	1998	1999	2000	2001	2002
Площадь плодово-ягодных насаждений	20,8	19,4	18,5	16,9	14,8
в том числе:					
в плодоносящем возрасте	17,8	17,4	16,6	15,4	13,4
Площадь виноградных насаждений	3,3	2,8	2,5	2,2	2,1
в том числе:					
в плодоносящем возрасте	2,6	2,3	2,2	2,0	1,9

8.9. ВАЛОВОЙ СБОР И УРОЖАЙНОСТЬ ПЛОДОВ, ЯГОД И ВИНОГРАДА

(в сельскохозяйственных предприятиях)

	1998	1999	2000	2001	2002
Валовой сбор плодов и ягод, тыс. тонн	31,7	1,8	8,3	15,3	8,5
в том числе:					
в плодоносящем возрасте	31,7	1,7	8,3	15,2	8,4
Валовой сбор винограда, тыс. тонн	1,6	4,0	8,2	3,8	4,5
в том числе:					
в плодоносящем возрасте	1,6	3,9	7,8	3,7	4,3
Урожайность плодов и ягод, центнеров с 1 га ¹⁾	17,7	1,0	5,0	9,9	6,3
Урожайность винограда, центнеров с 1 га ¹⁾	6,1	16,5	35,6	18,5	22,9

¹⁾ С площади в плодоносящем возрасте

**8.10. ПРОИЗВОДСТВО СТОЛОВОГО ВИНОГРАДА
В СЕЛЬСКОХОЗЯЙСТВЕННЫХ ПРЕДПРИЯТИЯХ**

	1998	1999	2000	2001	2002
Площадь виноградных насаждений столовых сортов, тыс. га	1,0	0,9	0,6	0,5	0,4
Удельный вес в общей площади виноградников, %	28,5	31,4	24,1	23,1	19,9
Валовой сбор, тыс. тонн	0,6	1,6	2,4	0,8	1,1
Урожайность, центнеров с 1 га ¹⁾	8,6	17,3	44,8	15,4	25,3

¹⁾ С площади в плодоносящем возрасте

**8.11. НАЛИЧИЕ ОСНОВНЫХ ВИДОВ ТЕХНИКИ
И ПОСТУПЛЕНИЕ ГОРЮЧЕ-СМАЗОЧНЫХ МАТЕРИАЛОВ
В СЕЛЬСКОХОЗЯЙСТВЕННЫХ ПРЕДПРИЯТИЯХ**
(на конец года)

	1998	1999	2000	2001	2002
Наличие основных видов техники, штук					
тракторы	4683	4367	4182	3931	3688
жатки	511	490	464	416	417
плуги тракторные	1585	1463	1306	1283	1154
культиваторы	2149	2012	1941	1764	1697
сеялки	1282	1249	1201	1078	1030
косилки тракторные	208	105	110	94	90
грабли тракторные	127	140	116	110	106
комбайны:					
зерноуборочные	487	463	444	436	434
кукурузоуборочные	99	90	84	79	79
картофелеуборочные	9	8	8	7	7
свеклоуборочные	79	73	69	63	58
дождевальные машины	942	968	887	792	772
поливные машины и установки	459	430	263	206	201
разбрасыватели твердых минеральных удобрений	294	274	240	224	217
машины для внесения в почву твердых органических удобрений	309	265	240	244	219
машины для внесения в почву жидких органических удобрений	85	129	118	97	61
опрыскиватели - опылители	750	730	671	632	596
тракторные прицепы	3789	3363	3257	3119	3041
Поступление горюче-смазочных материалов, тонн					
дизельное топливо	24522	22670	16176	15949	12404
бензин	5792	3073	1755	1693	1222
смазочные масла	1188	1133	605	756	615

8.12. ВНЕСЕНИЕ МИНЕРАЛЬНЫХ И ОРГАНИЧЕСКИХ УДОБРЕНИЙ ПОД ПОСЕВЫ
(в сельскохозяйственных предприятиях)

	1998	1999	2000	2001	2002
Внесено минеральных удобрений в пересчете на 100 процентов питательных веществ - всего, т	3392	2971	2648	1519	3350
в том числе:					
азотных	3383	2912	2641	1487	3263
фосфорных	7	36	7	32	81
калийных	2	23	-	-	6
В расчете на 1 га, кг					
посевных площадей - всего	17,6	16,5	15,1	9,6	20,7
из них:					
зерновых (без кукурузы)	32,0	31,9	14,1	18,7	35,0
кукурузы на зерно	3,2	1,4	6,5	3,0	7,8
подсолнечника	1,8	-	4,6	0,1	4,7
картофеля	1,9	23,4	23,8	6,6	58,3
овощей	36,0	22,9	142,2	11,1	11,3
сахарной свеклы	29,2	32,5	31,0	12,0	12,5
многолетних насаждений	1,2	-	0,5	0,5	0,6
Внесено органических удобрений – всего, тыс. т	81,6	50,1	61,1	22,8	38,3
В расчете на 1 га, т					
посевных площадей	0,4	0,3	0,4	0,1	0,2
многолетних насаждений	0,1	-	-	-	0,1
Удельный вес удобренной площади в посевной, %					
минеральными удобрениями	30,1	17,3	23,5	17,3	37,9
органическими удобрениями	0,9	1,9	0,5	0,4	0,4

СЕЛЬСКОЕ ХОЗЯЙСТВО

8.13. ПОГОЛОВЬЕ СКОТА И ПТИЦЫ

(на 1 января; голов)

	1998	1999	2000	2001	2002	2003
Хозяйства всех категорий						
Крупный рогатый скот	64304	63306	59451	51421	48741	45035
в том числе						
коровы	33071	32298	31958	29356	28307	25545
Свиньи	73262	67929	68693	45612	40255	41803
Овцы и козы	25984	26817	25481	23806	25189	22324
в том числе						
овцы каракульские	9464	8752	9703	8078	6550	5587
Лошади	4715	4527	4829	4921	4998	4432
Птица, тыс. голов	750,9	957,6	1154,9	583,8	611,7	580,4
Сельскохозяйственные предприятия						
Крупный рогатый скот	37305	36129	31667	22834	20490	20698
в том числе						
коровы	14548	13385	11997	9153	8276	7853
Свиньи	28914	27180	21997	10787	11683	14264
Овцы и козы	9969	9344	10067	8405	7598	6960
в том числе						
овцы каракульские	8940	8153	8783	7314	6051	5231
Лошади	1654	1572	1418	1195	1069	997
Птица, тыс. голов	152,0	265,4	325,3	51,9	84,9	89,7
Хозяйства населения, крестьянские и фермерские хозяйства						
Крупный рогатый скот	26999	27177	27784	28587	28251	24337
в том числе						
коровы	18523	18913	19961	20203	20031	17692
Свиньи	44348	40749	46696	34825	28572	27539
Овцы и козы	16015	17473	15414	15401	17591	15364
в том числе						
овцы каракульские	524	599	920	764	499	356
Лошади	3061	2955	3411	3726	3929	3435
Птица, тыс. голов	598,9	692,2	829,6	531,9	526,8	490,7

ДИНАМИКА ПОГОЛОВЬЯ СКОТА
(ТЫСЯЧ ГОЛОВ)

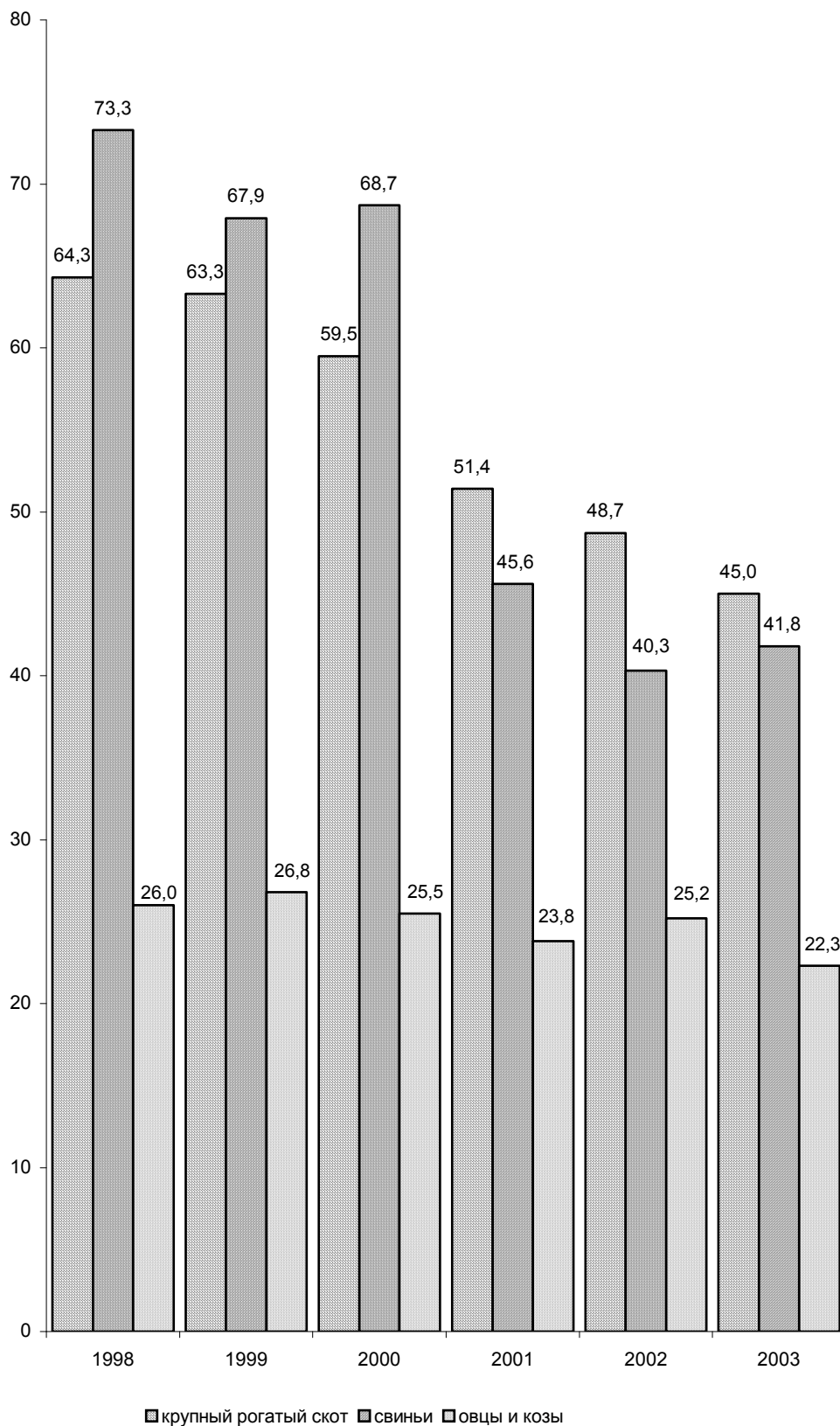

**8.14. ПРОИЗВОДСТВО ОСНОВНЫХ ПРОДУКТОВ ЖИВОТНОВОДСТВА
В СЕЛЬСКОХОЗЯЙСТВЕННЫХ ПРЕДПРИЯТИЯХ**

	1998	1999	2000	2001	2002
Мясо (в живом весе), тыс. тонн	6,0	4,7	3,0	2,8	2,7
в том числе:					
крупный рогатый скот	3,3	2,8	2,0	1,6	1,7
свиньи	1,1	1,3	0,6	0,5	0,7
овцы и козы	0,1	0,1	0,1	0,1	0,0
птица	1,5	0,5	0,3	0,6	0,3
Молоко, тыс. тонн	37,3	33,7	21,6	19,6	20,3
Яйца, млн. штук	8,8	11,2	3,5	2,2	4,0
Шерсть (в физическом весе), ц	164	179	139	131	116

**8.15. ПРОДУКТИВНОСТЬ СКОТА И ПТИЦЫ
В СЕЛЬСКОХОЗЯЙСТВЕННЫХ ПРЕДПРИЯТИЯХ**
(килограммов)

	1998	1999	2000	2001	2002
Среднесуточный привес, граммов:					
- крупного рогатого скота	400	208	131	197	318
- свиней	165	157	84	180	215
Среднегодовой надой молока в расчёте на одну корову	2741	2614	2043	2259	2487
Среднегодовая яйценоскость кур-несушек, штук	119	122	79	107	104
Среднегодовой настриг шерсти с одной овцы	1,6	1,9	1,4	1,6	1,5

8.16. ЗАГОТОВКА КОРМОВ В СЕЛЬСКОХОЗЯЙСТВЕННЫХ ПРЕДПРИЯТИЯХ
(тысяч тонн)

	1998	1999	2000	2001	2002
Заготовлено в натуре:					
сено	16,6	14,2	8,6	15,0	11,4
сенаж	40,3	26,1	15,7	41,1	18,1
силос	151,3	79,2	100,0	83,2	97,4
кормовые корнеплоды	31,1	12,3	7,8	7,4	5,0
солома и мякина	44,8	40,0	29,6	27,4	12,7
зернофураж	33,7	17,0	10,9	11,9	11,2
Всего заготовлено кормов в пересчете на кормовые единицы	68,4	41,7	37,9	45,5	35,5
Количество кормов в расчёте на одну голову условного крупного скота, ц кормовых единиц	34,5	10,6	16,1	20,1	15,2

**ПРОИЗВОДСТВО ОСНОВНЫХ ПРОДУКТОВ ЖИВОТНОВОДСТВА
В СЕЛЬСКОХОЗЯЙСТВЕННЫХ ПРЕДПРИЯТИЯХ**

Мясо (в живом весе)
(тысяч тонн)

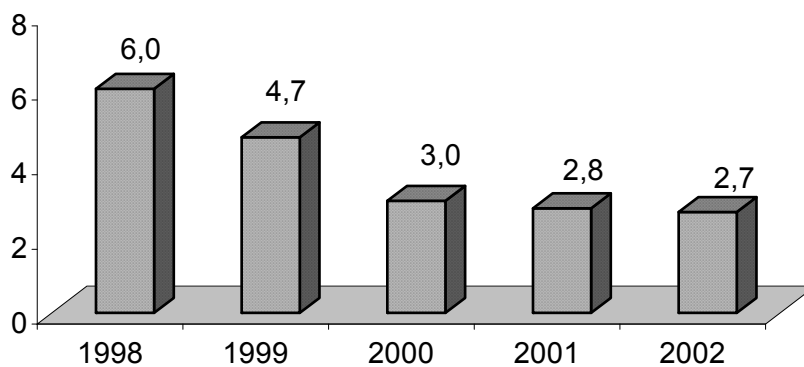

Молоко
(тысяч тонн)

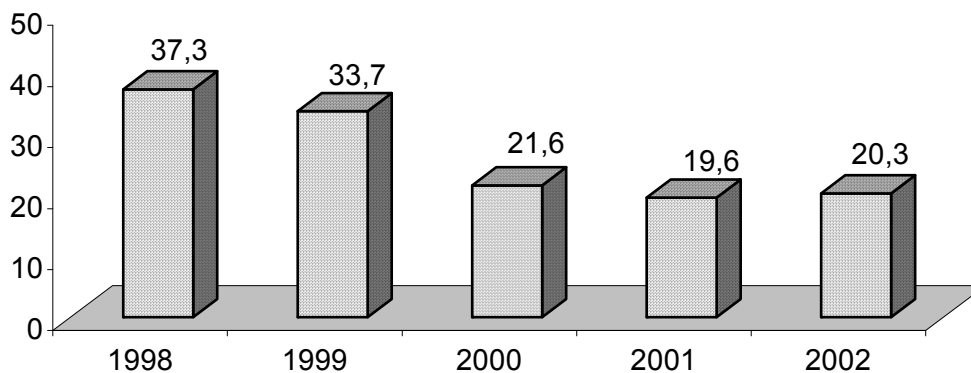

Яйца
(миллион штук)

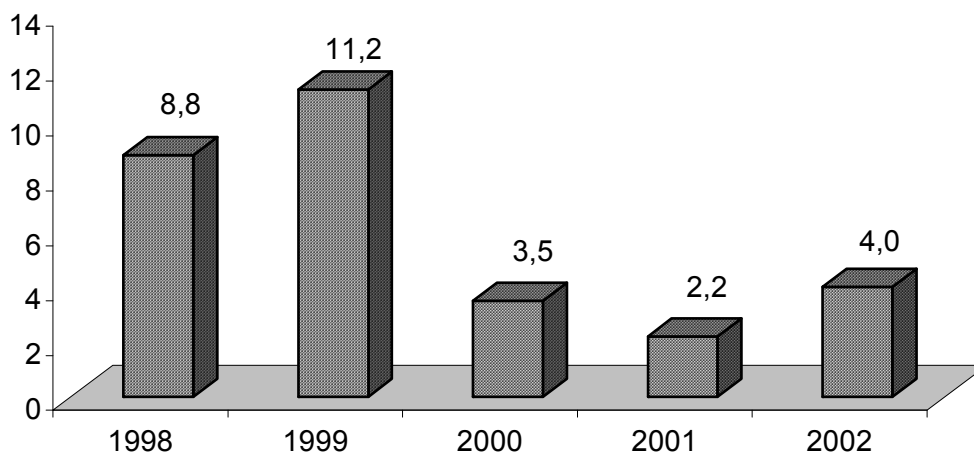

**8.17. РЕАЛИЗАЦИЯ ОСНОВНЫХ ВИДОВ ПРОДУКЦИИ
СЕЛЬСКОХОЗЯЙСТВЕННЫМИ ПРЕДПРИЯТИЯМИ**
(тысяч тонн)

	1998	1999	2000	2001	2002
Зерновые и зернобобовые	166,6	152,7	98,0	152,0	171,9
в том числе пшеница	122,8	116,8	70,0	106,7	120,0
Сахарная свёкла	4,2	3,1	2,4	8,5	12,7
Семена подсолнечника	20,4	28,5	31,2	20,9	20,6
Табак, тонн	98	108	108	88	62
Картофель, тонн	848	622	365	432	746
Овощи	48,6	39,5	26,1	16,3	9,9
Плоды и ягоды	32,7	2,2	7,8	11,1	7,7
Виноград	0,8	2,6	5,4	2,5	3,3
Скот и птица (в живом весе)	5,4	5,1	4,8	2,5	2,4
Молоко	25,9	27,0	16,8	15,0	15,1
Яйца пищевые, млн штук	6,7	8,6	2,8	1,6	3,6

9. ИНВЕСТИЦИОННАЯ ДЕЯТЕЛЬНОСТЬ

Инвестиции в основной капитал, учитываемые в текущих ценах, включают затраты на создание новых и реконструкцию действующих промышленных, сельскохозяйственных, транспортных, торговых и других предприятий, затраты на жилищное и культурно-бытовое строительство.

К инвестициям в основной капитал относятся затраты на строительные работы всех видов: затраты по монтажу оборудования; на приобретение оборудования, требующего и не требующего монтажа, предусмотренного в сметах на строительство; на приобретение производственного инструмента и хозяйственного инвентаря, включаемых в сметы на строительство; на приобретение машин и оборудования, не входящих в сметы на строительство; на прочие капитальные работы и затраты.

Данные по отраслям экономики (промышленности, сельскому хозяйству, лесному хозяйству, строительству, транспорту, связи, торговле и общественному питанию, материально-техническому снабжению и сбыту, заготовкам, информационно-вычислительному обслуживанию) показаны только по объектам производственного назначения; инвестиции в жилищное, коммунальное, культурно-бытовое и другое непромышленное строительство отражаются по соответствующим непромышленным отраслям.

Ввод в действие основных средств учитывается в текущих ценах соответствующих лет и включает стоимость законченных строительством и вводимых в действие в отчетном периоде предприятий, зданий и сооружений производственного и непромышленного назначения; стоимость введенного в действие оборудования, машин, транспортных средств всех видов (требующего и не требующего монтажа, входящих и не входящих в сметы на строительство); стоимость инструмента, инвентаря и других предметов, зачисляемых в основные фонды; стоимость многолетних насаждений (садов); стоимость работ по орошению и осушению земель; капитальные затраты по улучшению земель и другие затраты, связанные с увеличением стоимости основных фондов.

В стоимость подрядных работ включаются работы по новому строительству, реконструкции, расширению, техническому перевооружению, работы по капитальному и текущему ремонту, другие подрядные работы.

Данные по инвестициям в основной капитал приведены в фактически действовавших ценах, темпы роста (снижения) рассчитаны в сопоставимых ценах.

9.1. ОСНОВНЫЕ ПОКАЗАТЕЛИ ПО ИНВЕСТИЦИЯМ В ОСНОВНОЙ КАПИТАЛ И СТРОИТЕЛЬСТВУ

(в действующих ценах; миллиардов рублей)¹⁾

	1998	1999	2000	2001	2002
Ввод в действие основных средств	21622	52725	70287	220282 ²⁾	265400
Инвестиции в основной капитал	17099	51032	145298	210208	230751
в том числе по объектам:					
производственного назначения	10275	41903	126517	185278	202686
непромышленного назначения	6824	9129	18781	24930	28065
Объем подрядных работ	16967	25349	56199	73844	79515

¹⁾ С 2001 г. – в тыс.руб.

²⁾ С учетом переоценки на 01.01.2001 г.

ИНВЕСТИЦИОННАЯ ДЕЯТЕЛЬНОСТЬ

**9.2. ИНДЕКСЫ ОСНОВНЫХ ПОКАЗАТЕЛЕЙ
ПО ИНВЕСТИЦИЯМ В ОСНОВНОЙ КАПИТАЛ И СТРОИТЕЛЬСТВУ**
(в сопоставимых ценах; в процентах к предыдущему году)

	1998	1999	2000	2001	2002
Ввод в действие основных средств	50,4	86,0	48,7	245,2	97,8
Инвестиции в основной капитал	67,3	134,6	103,8	115,6	90,8
в том числе по объектам:					
производственного назначения	61,9	174,4	108,8	119,5	91,5
непроизводственного назначения	77,4	66,9	74,5	88,2	85,5
Объем подрядных работ	102,8	73,8	106,7	77,9	88,7

**9.3. ИНВЕСТИЦИИ В ОСНОВНОЙ КАПИТАЛ
ПО ИСТОЧНИКАМ ФИНАНСИРОВАНИЯ**

	1998	1999	2000	2001	2002
Миллиардов рублей¹⁾ (в действующих ценах)					
Инвестиции в основной капитал					
всего	17099	51032	145298	210208	230751
из них финансируемые за счет:					
республиканского бюджета	644	1956	3381	17329	8434
местного бюджета	3102	2624	6526	6953	9607
собственных средств предприятий					
и организаций	13322	46359	135124	185369	208915
прочих источников	31	93	267	557	3795
В процентах к итогу					
Инвестиции в основной капитал -					
всего	100	100	100	100	100
из них финансируемые за счет:					
республиканского бюджета	3,8	3,8	2,3	8,2	3,7
местного бюджета	18,1	5,2	4,5	3,3	4,2
собственных средств предприятий					
и организаций	77,9	90,8	93,0	88,2	90,5
прочих источников	0,2	0,2	0,2	0,3	1,6

¹⁾ С 2001 г. - в тыс.руб.

ИНДЕКСЫ ВВОДА В ДЕЙСТВИЕ ОСНОВНЫХ ФОНДОВ
(в сопоставимых ценах; в процентах к предыдущему году)

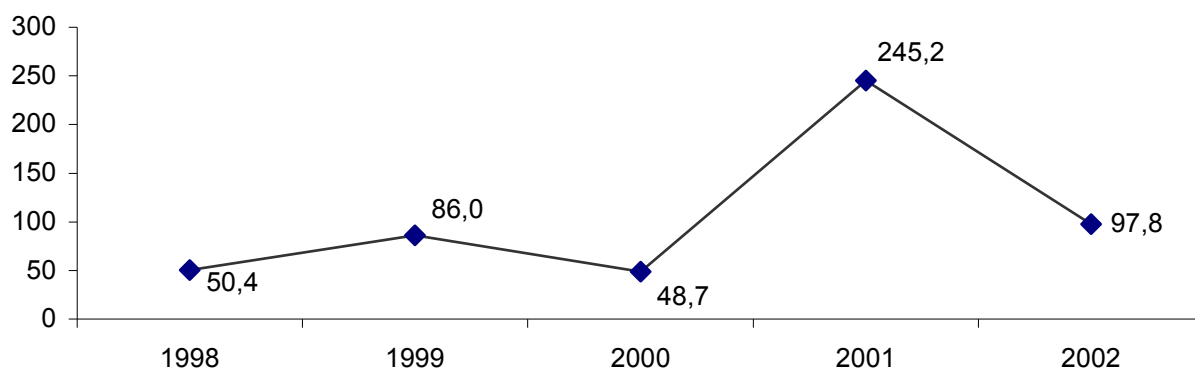

ИНДЕКСЫ ИНВЕСТИЦИЙ В ОСНОВНОЙ КАПИТАЛ
(в сопоставимых ценах; в процентах к предыдущему году)

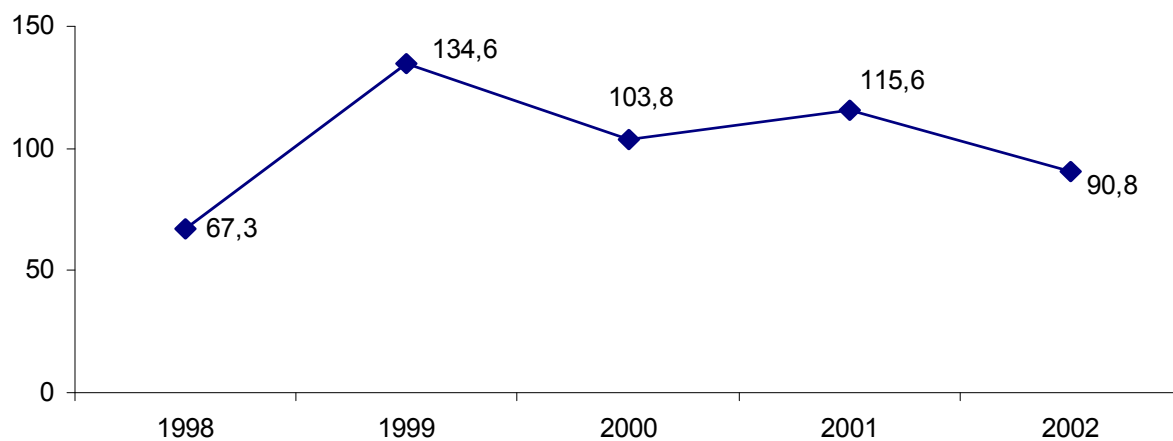

ИНДЕКСЫ ОБЪЕМОВ ПОДРЯДНЫХ РАБОТ
(в сопоставимых ценах; в процентах к предыдущему году)

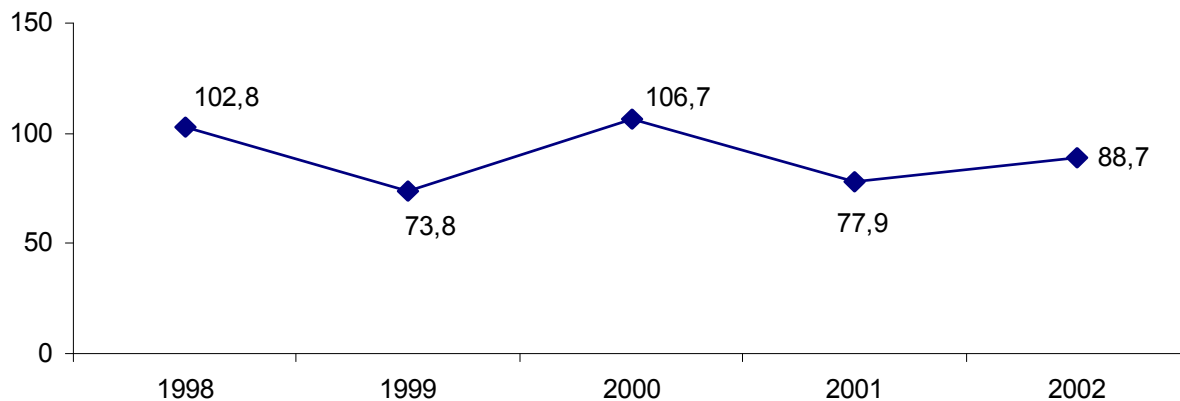

**9.4. ТЕХНОЛОГИЧЕСКАЯ СТРУКТУРА ИНВЕСТИЦИЙ
В ОСНОВНОЙ КАПИТАЛ**
(в процентах к итогу)

	1998	1999	2000	2001	2002
Инвестиции в основной капитал - всего	100	100	100	100	100
в том числе на:					
строительно-монтажные работы	62,3	51,2	34,1	36,6	34,8
оборудование, инструменты, инвентарь	29,5	43,5	59,8	58,0	55,6
прочие работы и затраты	8,2	5,3	6,1	5,4	9,6

**9.5. СТРУКТУРА ИНВЕСТИЦИЙ В ОСНОВНОЙ
КАПИТАЛ ПО ОБЪЕКТАМ ПРОИЗВОДСТВЕННОГО И
НЕПРОИЗВОДСТВЕННОГО НАЗНАЧЕНИЯ**
(в процентах к итогу)

	1998	1999	2000	2001	2002
Инвестиции в основной капитал - всего	100	100	100	100	100
в том числе по объектам:					
производственного назначения	60,1	82,1	87,1	88,1	87,8
непроизводственного назначения	39,9	17,9	12,9	11,9	12,2

**9.6. ИНВЕСТИЦИИ В ОСНОВНОЙ
КАПИТАЛ ПО ОТРАСЛЯМ ЭКОНОМИКИ**

	1998	1999	2000	2001	2002
Миллиардов рублей¹⁾ (в действующих ценах)					
Инвестиции в основной капитал - всего	17099	51032	145298	210208	230751
в том числе:					
промышленность	8204	38494	118071	157825	154440
сельское хозяйство	1325	1492	1766	3498	4027
транспорт и связь	13	123	825	5529	31655
строительство	733	1760	3098	2454	9610
жилищное строительство	3215	4912	6405	16155	18725
прочие отрасли	3609	4251	15133	24747	12294
В процентах к итогу					
Инвестиции в основной капитал – всего	100	100	100	100	100
в том числе:					
промышленность	48,0	75,4	81,3	75,0	67,0
сельское хозяйство	7,7	2,9	1,2	1,7	1,7
транспорт и связь	0,1	0,3	0,6	2,6	13,7
строительство	4,3	3,5	2,1	1,2	4,2
жилищное строительство	18,8	9,6	4,4	7,7	8,1
прочие отрасли	21,1	8,3	10,4	11,8	5,3

¹⁾ С 2001 г. – в тыс. руб.

ИНВЕСТИЦИОННАЯ ДЕЯТЕЛЬНОСТЬ

9.7. ОСНОВНЫЕ ПОКАЗАТЕЛИ ПО ИНВЕСТИЦИЯМ В ОСНОВНОЙ КАПИТАЛ В СЕЛЬСКОМ ХОЗЯЙСТВЕ

(в действующих ценах; миллиардов рублей)¹⁾

	1998	1999	2000	2001	2002
Ввод в действие основных средств	1414	1498	17855	8150	3104
Инвестиции в основной капитал	1325	1492	6715	5647	4640
в том числе направленные на:					
строительство объектов производственного назначения и приобретение техники	1091	1260	5948	3498	4027
строительство животноводческих ферм и комплексов	47	163	31	39	26
водохозяйственное строительство	-	1	6	-	-
кормопроизводство	-	4	6	-	-
закладку садов, виноградников и других многолетних насаждений	187	64	724	1363	46

9.8. ОСНОВНЫЕ ПОКАЗАТЕЛИ ДЕЯТЕЛЬНОСТИ СТРОИТЕЛЬНЫХ ОРГАНИЗАЦИЙ

	1998	1999	2000	2001	2002
Число строительных организаций	65	64	76	63	58
Объем подрядных работ (в действующих ценах, миллиардов рублей) ¹⁾	16967	25349	56199	73844	79515
в том числе по формам собственности:					
государственная	13084	17861	35579	54437	46138
муниципальная	3461	7488	15423	19093	17202
других форм собственности	422	-	5197	314	16175
Индекс объема подрядных работ (в процентах)	102,8	73,8	106,7	77,9	88,7

9.9. СТРУКТУРА ПОДРЯДНЫХ РАБОТ ПО ФОРМАМ СОБСТВЕННОСТИ

(в действующих ценах; в процентах к итогу)

	1998	1999	2000	2001	2002
Объем подрядных работ, выполненных собственными силами	100	100	100	100	100
в том числе по формам собственности:					
государственная	77,1	70,5	63,3	73,7	58,0
муниципальная	20,4	29,5	27,4	25,9	21,6
другие формы собственности	2,5	-	9,3	0,4	20,4

¹⁾ С 2001 г. - в тыс. руб.

9.10. НЕЗАВЕРШЕННОЕ СТРОИТЕЛЬСТВО НА КОНЕЦ ГОДА
(в действующих ценах; миллиардов рублей)¹⁾

	1998	1999	2000 ²⁾	2001	2002
Незавершенное строительство -					
всего	126870	186532	689674	718798	633436
в том числе:					
производственного назначения	32091	39885	310471	308975	252240
непроизводственного назначения	94779	146647	379203	409823	381196
Индексы объемов незавершенного строительства (предыдущий год = 100)	67,7	147,0	369,7	104,2	88,1

¹⁾ С 2001 г. – в тыс. руб.

²⁾ С учетом переоценки на 01.01.2001 г.

9.11. СТРУКТУРА НЕЗАВЕРШЕННОГО СТРОИТЕЛЬСТВА
(на конец года; в процентах к итогу)

	1998	1999	2000	2001	2002
Незавершенное строительство -					
всего	100	100	100	100	100
в том числе:					
производственного назначения	25,3	21,4	45,0	43,0	39,8
непроизводственного назначения	74,7	78,6	55,0	57,0	60,2

10. ТРАНСПОРТ И СВЯЗЬ

В разделе представлены данные о работе транспорта и деятельности предприятий связи.

Транспорт, как вид хозяйственной деятельности подразделяется на транспорт общего и необщего пользования.

Транспорт общего пользования удовлетворяет потребности всех отраслей экономики и населения в перевозках грузов и пассажиров, перемещая различные виды продукции между производителями и потребителями, осуществляя общедоступное транспортное обслуживание населения.

Транспорт необщего пользования (ведомственный) перевозит преимущественно грузы и пассажиров своего предприятия или своего министерства, ведомства.

Объем перевезенных грузов по всем видам транспорта общего пользования, кроме автомобильного, показан по моменту отправления, на автомобильном транспорте - по моменту прибытия грузов. Отправление грузов в тоннах исчисляется как вес всех отправок грузов, включая тару.

Грузооборот характеризует объем выполненной работы по перевозке грузов и определяется как сумма произведений веса каждой партии перевезенных грузов в тоннах на расстояние их перевозки в километрах.

На автомобильном транспорте - отправление пассажиров исчисляется как сумма всех пассажиров, отправленных автобусами по внутренним (включая городские перевозки) и по международным сообщениям, независимо от применяемого тарифа.

С 2000 года данные по грузообороту и перевозкам грузов предприятиями железнодорожного транспорта отсутствуют, т.к. эти предприятия находятся в ведении Республики Молдова и отчетность не представляют.

Пассажиروоборот характеризует объем выполненной работы по перевозке пассажиров с учетом расстояний, на которые были перевезены пассажиры и определяется как сумма произведений количества отправленных пассажиров на расстояние их перевозки.

На автомобильном транспорте пассажируоборот автобусов исчисляется как сумма произведений числа пассажиров, отправленных во внутреннем и междугородных сообщениях, на тарифное расстояние их перевозки. Пассажируоборот троллейбусов определяется как произведение количества пассажиров на среднее расстояние поездки пассажира.

Количество перевезенных пассажиров троллейбусами определяется по числу проданных разовых билетов на одну пассажиро-поездку (с кондуктором), а без кондуктора - делением выручки от продажи абонементных талонов и разовых билетов на утвержденный для данного города единый тариф.

При продаже населению и предприятиям абонементных месячных билетов по установленному тарифу количество перевезенных пассажиров определяется умножением количества проданных проездных билетов на количество установленных поездок в месяц на 1 билет.

Автомобильные дороги общего пользования - внегородские автомобильные дороги предназначены для удовлетворения потребностей в автомобильных перевозках народного хозяйства и населения.

Услуги связи - продукт деятельности по приему, обработке, передаче и доставке почтовых отправлений или сообщений электросвязи.

Сеть связи общего пользования - составная часть взаимоувязанной сети связи, открытая для пользования всем физическим и юридическим лицам, в услугах которой этим лицам не может быть отказано.

Письменная корреспонденция отражает исходящий обмен писем, карточек и бандеролей (простых, заказных и ценных).

Денежные переводы учитывают все исходящие денежные переводы (платные и служебные), почтовые и телеграфные, включая выплату пенсий.

10.1. ЭКСПЛУАТАЦИОННАЯ ДЛИНА ПУТЕЙ СООБЩЕНИЯ

(на конец года; километров)

	1998	1999	2000	2001	2002
Железнодорожные пути общего пользования	173	173	140	140	140
Внутренние судоходные пути общего пользования	655	655	621	475	475
Автомобильные дороги общего пользования- всего	1405	1405	1405	1405	1405
в том числе с твердым покрытием	1330	1330	1330	1357	1357
Троллейбусные линии (в двухпутном исчислении)	90	91,3	102,2	102,2	120,4

10.2. ПОДВИЖНОЙ СОСТАВ ПО ЕГО НАЗНАЧЕНИЮ

(на конец года; единиц)

	1998	1999	2000	2001	2002
Грузовой подвижной состав					
Автомобили общего пользования, включая пикапы и легковые фургоны	1154	1009	1334	1290	1165
Речные суда, включая буксиры	58	57	54	52	52
Пассажирский подвижной состав					
Автобусы общего пользования	428	423	420	391	355
Легковые таксомоторы общего пользования	44	33	29	22	15
Легковые служебные автомобили	1213	1341	1411	1356	1343
Легковые автомобили в личной собственности	82799	89612	89513	89759	90263
Троллейбусы	70	71	73	73	73
Речные суда общего пользования	25	25	24	23	23
Специальные автомобили (включая легковые)	2216	2150	1937	1940	1857

**10.3. ПЕРЕВОЗКИ ГРУЗОВ
ПО ВИДАМ ТРАНСПОРТА**
(миллионов тонн)

	1998	1999	2000	2001	2002
Перевезено грузов - всего	14,2	8,5	9,0	9,2	6,0
в том числе:					
транспорт общего пользования – всего	4,9	4,2	3,9	3,8	2,1
из него:					
железнодорожный	2,5	1,5
автомобильный	2,4	2,7	2,3	2,2	2,1
речной	-	-	0,0	0,0	0,0
транспорт необщего пользования - всего	9,3	4,3	5,1	5,4	3,9
из него:					
железнодорожный транспорт	2,4	2,4	2,5	2,8	1,7
автомобильный транспорт	6,9	1,9	2,6	2,6	2,2

**10.4. ГРУЗОБОРОТ
ПО ВИДАМ ТРАНСПОРТА**
(миллионов тонно-километров)

	1998	1999	2000	2001	2002
Грузооборот – всего	1402,0	858,2	89,1	88,0	84,6
в том числе:					
транспорт общего пользования – всего	1291,6	787,3	31,0	30,6	28,1
из него:					
железнодорожный	1255,0	763,0
автомобильный	36,6	24,3	28,8	29,5	28,1
речной	-	-	2,2	1,1	0,0
транспорт необщего пользования - всего	110,4	70,9	58,1	57,4	56,5
из него:					
железнодорожный	17,9	18,4	19,4	22,6	18,0
автомобильный	92,5	52,5	38,7	34,8	38,5

**10.5. ПЕРЕВОЗКИ ПАССАЖИРОВ
ПО ВИДАМ ТРАНСПОРТА ОБЩЕГО ПОЛЬЗОВАНИЯ**
(миллионов человек)

	1998	1999	2000	2001	2002
Все виды транспорта	29,0	28,0	84,3	104,2	86,5
в том числе:					
железнодорожный	0,5	0,3
автобусный ¹⁾	21,9	19,4	15,2	16,0	12,3
таксомоторный	0,2	0,1	0,0	0,0	0,0
троллейбусный ²⁾	6,1	8,2	69,1	88,2	74,2
речной	0,3	0,0	0,0	0,0	0,0

**10.6. ПАССАЖИРООБОРОТ
ПО ВИДАМ ТРАНСПОРТА ОБЩЕГО ПОЛЬЗОВАНИЯ**
(миллионов пассажиро-километров)

	1998	1999	2000	2001	2002
Все виды транспорта	380,4	340,3	456,8	575,8	508,4
в том числе:					
железнодорожный	175,3	105,2
автобусный ¹⁾	178,9	194,3	185,7	197,2	172,8
таксомоторный	1,2	0,8	0,4	0,2	0,2
троллейбусный ²⁾	24,7	39,7	270,7	378,3	335,3
речной	0,3	0,3	0,0	0,1	0,1

¹⁾ До 1999г. данные приведены без учета услуг владельцев частного транспорта.

²⁾ До 2000г. данные приведены без учета пассажиров, пользующихся правом бесплатного проезда.

10.7. ОСНОВНЫЕ ВИДЫ УСЛУГ СВЯЗИ

	1998	1999	2000	2001	2002
Количество отправлений, тыс.					
писем, карточек, бандеролей	1904,1	906,8	817,8	864,2	847,3
газет и журналов	3342,3	3057,1	2740,4	2559,5	2574,1
посылок	1,4	0,8	1,0	1,0	1,0
денежных переводов	18,5	20,5	20,4	24,1	23,6
телеграмм	72,4	59,6	48,9	48,3	41,4
Число предоставленных междугородных телефонных разговоров, млн.	10,6	13,0	19,6	30,3	42,8

10.8. ТЕХНИЧЕСКИЕ СРЕДСТВА СВЯЗИ ОБЩЕГО ПОЛЬЗОВАНИЯ
(на конец года)

	1998	1999	2000	2001	2002
Число основных телефонных аппаратов сети общего пользования – всего, тыс.	114,4	120,9	123,0	134,8	137,2
в том числе:					
городской сети	100,8	106,5	108,6	119,8	122,1
сельской сети	13,6	14,4	14,4	15,0	15,1
Число основных домашних телефонных аппаратов сети общего пользования, тыс.	99,3	104,6	108,1	119,8	121,4
в том числе:					
городской сети	87,6	92,2	95,2	106,2	107,4
сельской сети	11,7	12,4	12,9	13,6	14,0
Число таксофонов (включая универсальные) – всего	533	531	538	552	492
в том числе:					
городской сети	533	531	538	552	492
сельской сети	-	-	-	-	-
Число основных домашних телефонных аппаратов сети общего пользования (на 1 000 человек) – всего	149	158	165	185	190
в том числе:					
городской сети	190	202	211	239	246
сельской сети	56	60	63	67	70
Число основных радиотрансляционных точек, тыс.	114,9	106,5	97,7	87,7	80,3

10.9. ДОХОДЫ ОТ УСЛУГ СВЯЗИ
(в действующих ценах; миллиардов рублей)¹⁾

	1998	1999	2000	2001	2002
Связь - всего	6616,5	13251,9	53327,8	70455,0	96845,4
в том числе:					
почтовая	141,9	301,4	641,1	1214,7	1256,9
телеграфная	143,2	254,4	483,2	749,1	819,9
междугородная телефонная	4193,3	8744,1	38367,1	42931,7	56176,7
городская и сельская телефонная	1916,7	3554,9	7189,8	13010,6	15947,0
радиофикация радиосвязь, радиовещание и телевидение	221,4	397,1	526,4 6120,2	621,3 11927,6	890,2 21754,7

¹⁾ С 2001г. – в тыс. руб.

**10.10. ОСНОВНЫЕ ПОКАЗАТЕЛИ РАЗВИТИЯ МЕЖДУГОРОДНОЙ
ТЕЛЕФОННОЙ СВЯЗИ ОБЩЕГО ПОЛЬЗОВАНИЯ**
(на конец года)

	1998	1999	2000	2001	2002
Протяженность междугородних телефонных каналов, тыс. канало – км	5,7	79,5	113,3	99,8	106,3
Емкость автоматических междугородных станций, каналов	-	1196	1780	1863	2027
Число переговорных пунктов междугородной телефонной связи	11	11	20	20	21
Число междугородных таксофонов	63	51	70	90	87

11. ПОТРЕБИТЕЛЬСКИЙ РЫНОК

Раздел представляет статистику розничного товарооборота и платных услуг населению.

Розничный товарооборот определяется как объем продажи товаров населению в официально учтенных организациях торговли и общественного питания, а так же физическими лицами на вещевых, смешанных и продовольственных рынках.

Розничный товарооборот по официально учтенным организациям является суммой розничного товарооборота организаций государственной и негосударственной формы собственности.

Объем продажи товаров на вещевых, смешанных, продовольственных рынках определяется на основе данных статистического наблюдения и материалов обследования бюджетов домашних хозяйств.

Динамику розничного товарооборота характеризуют индексы, которые исчисляются путем деления величины товарооборота за отчетный период, в действовавших и сопоставимых ценах, на товарооборот базисного периода.

Товарные запасы на первое января каждого года в днях товарооборота исчислены к товарообороту розничной сети и сети общественного питания за декабрь отчетного года.

Объем платных услуг населению представляет собой выручку производителей услуг (в т. ч. натуроплату в денежном выражении) в размере средств, поступивших непосредственно от граждан, которым оказаны услуги, или от предприятий (организаций) в уплату за оказанные их работникам услуги. Этот объем формируется на основании данных, полученных по статистическим отчетам официально учтенных организаций и услуг, предоставленных физическими лицами, досчитанных по данным обследования бюджетов домашних хозяйств.

В объем бытовых услуг населению включается стоимость всех услуг бытового характера, выполненных по индивидуальным заказам граждан и оплаченных ими, а также стоимость отдельных видов услуг, выполненных по заказам лечебно - профилактических и дошкольных учреждений, детских домов, школ-интернатов, интернатов и домов для престарелых и инвалидов.

В розничной торговой сети, сети общественного питания и бытового обслуживания населения учтены предприятия, фактически работающие на отчетную дату, а также временно (не более 6 месяцев) не работающие в связи с ремонтом, инвентаризацией и другими причинами.

11.1. ОСНОВНЫЕ ПОКАЗАТЕЛИ РОЗНИЧНОЙ ТОРГОВЛИ

	1998	1999	2000	2001	2002
Розничный товарооборот (в действующих ценах, организаций всех форм собственности и физических лиц рынков), млрд. руб. ¹⁾	112208	187162	430015	807746	1144886
Товарные запасы в розничной торговле и общественном питании (государственной торговли и потребительской кооперации), млрд. руб. ¹⁾	5587	9656	17845	18005	18844
дней товарооборота	40	37	36	29	30
Число организаций розничной торговли и общественного питания (на конец года) - всего	2230	2247	2104	2318	2237
в том числе:					
розничная торговля	1771	1707	1594	1714	1713
торговая площадь, тыс. м ²	128,4	120,0	111,2	116,8	120,4
общественное питание	459	540	510	604	524
число мест, тыс.	28,3	33,8	30,3	30,6	31,1
Розничный товарооборот на душу населения, млн. руб. ²⁾	168	282	656	1248	1794

¹⁾ С 2001г. – в тыс. руб.

²⁾ С 2001г. – в руб.

**11.2. РАСПРЕДЕЛЕНИЕ РОЗНИЧНОГО ТОВАРООБОРОТА
ПО ФОРМАМ СОБСТВЕННОСТИ**
(в действующих ценах, миллиардов рублей ¹⁾)



	1998	1999	2000	2001	2002
Розничный товарооборот (включая общественное питание)					
всего	112208	187162	430015	807746	1144886
в том числе по формам собственности:					
государственная	39373	69011	105814	151008	157494
негосударственная	72835	118151	324201	656738	987392
из нее:					
потребительская кооперация	3565	5332	11526	19058	20406
субъекты малого предпринимательства	48005	68841	127041	234857	397709
физические лица рынков	21265	43978	185634	402823	569277
Розничный товарооборот общественного питания – всего	5510	9036	18721	32062	37195
в том числе по формам собственности:					
государственная	4023	6366	12811	21611	21995
негосударственная	1487	2670	5910	10451	15200
из нее:					
потребительская кооперация	390	469	843	1362	1884
субъекты малого предпринимательства	1097	2201	5067	9089	13316

¹⁾ С 2001г. – в тыс. руб.

**СТРУКТУРА РОЗНИЧНОГО ТОВАРОБОРОТА ПО
ФОРМАМ СОБСТВЕННОСТИ**

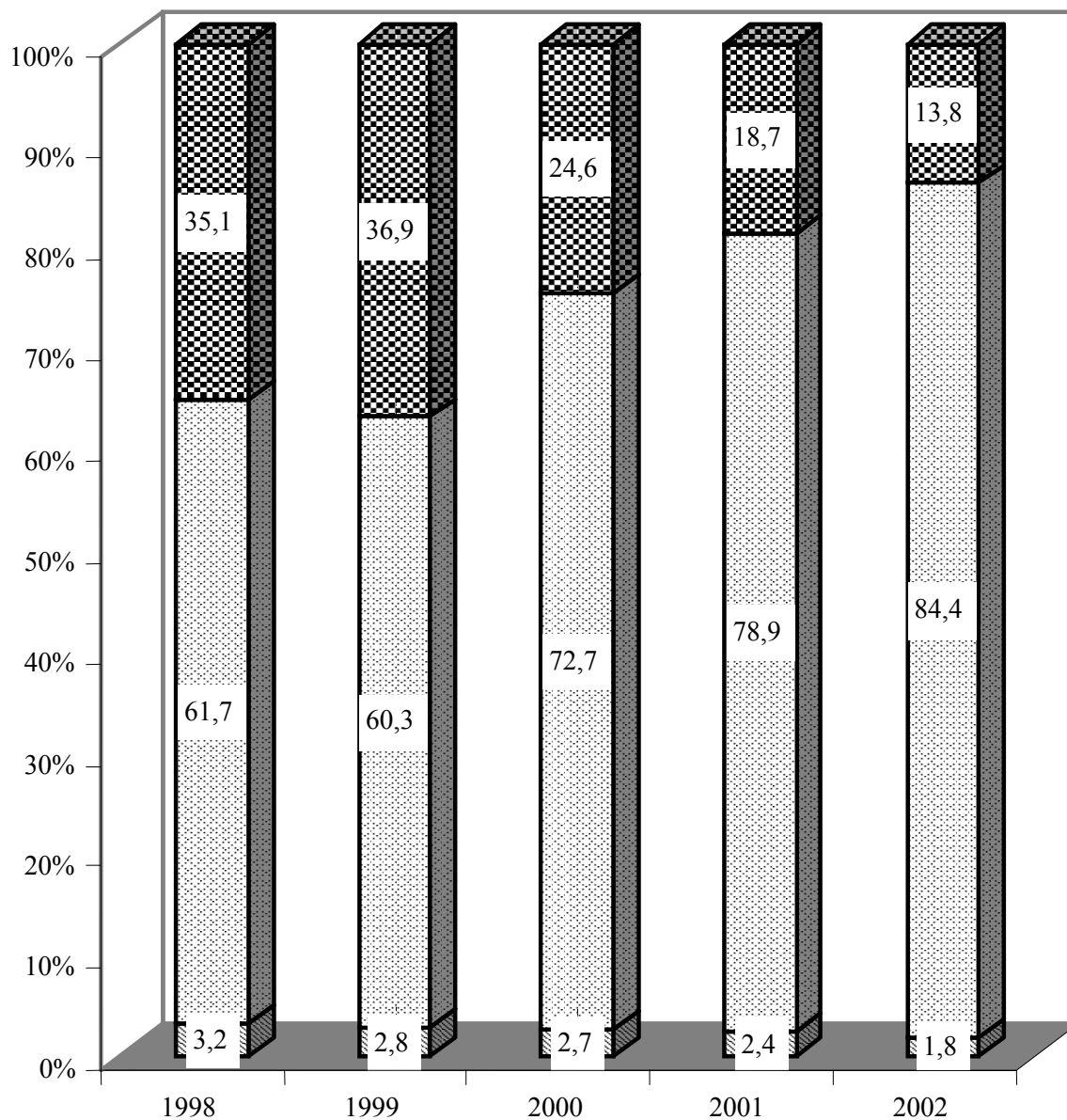
(в процентах к общему объёму)



-  Организации с государственной и муниципальной формой собственности
-  Субъекты малого предпринимательства и физические лица рынков
-  Потребительская кооперация

11.3. ИНДЕКСЫ РОЗНИЧНОГО ТОВАРООБОРОТА

Годы	Всего розничный товарооборот	в том числе	
		розничная торговля	общественное питание
В действующих ценах, в процентах к предыдущему году			
1998	172,0	176,1	108,4
1999	166,8	166,9	164,0
2000	212,7	213,4	198,7
2001	168,6	168,3	175,3
2002	142,8	143,9	117,0
В сопоставимых ценах, в процентах к предыдущему году			
1998	129,9	134,7	57,4
1999	81,7	81,9	76,0
2000	111,9	112,2	106,1
2001	123,1	123,0	123,9
2002	129,6	130,8	100,7

11.4. ТОВАРНАЯ СТРУКТУРА РОЗНИЧНОГО ТОВАРООБОРОТА

(в процентах к итогу)

	1998	1999	2000	2001	2002
Всего	100	100	100	100	100
в том числе:					
продовольственные товары	61,6	57,3	58,1	54,6	51,0
из них:					
продукты питания	52,0	47,9	50,8	48,3	44,7
алкогольные напитки	9,6	9,4	7,3	6,3	6,3
непродовольственные товары	38,4	42,7	41,9	45,4	49,0
из них:					
товары культурно-бытового назначения	2,8	2,7	3,0	3,3	3,0
предметы гардероба	19,7	18,4	19,1	20,1	20,8
парфюмерно-косметические товары, товары хозяйственного назначения, прочие непродовольственные товары	15,9	21,6	19,8	22,0	25,2

11.5. СТРУКТУРА РЕАЛИЗАЦИИ ОТДЕЛЬНЫХ ПРОДОВОЛЬСТВЕННЫХ ТОВАРОВ

(по организациям государственной торговли
и потребительской кооперации, в процентах к итогу)

	1998	1999	2000	2001	2002
Продовольственные товары – всего	100	100	100	100	100
в том числе:					
Мясо и мясопродукты	12,7	10,5	20,8	17,8	18,4
мясо и птица	8,1	5,9	8,0	8,2	8,4
колбасные изделия	4,1	3,9	12,0	9,0	9,1
Рыба и рыбопродукты	2,6	1,8	1,8	1,1	1,3
рыба и морепродукты пищевые	1,4	0,9	1,1	0,4	0,4
сельди	0,5	0,3	0,3	0,3	0,4
Молоко и молочные продукты, сыр	6,2	6,2	4,6	4,8	5,3
Жиры	3,7	4,8	3,1	2,8	2,9
масло животное	1,5	2,5	1,4	1,4	1,2
масло растительное	1,6	1,7	1,2	1,0	1,2
маргариновая продукция	0,5	0,5	0,4	0,3	0,4
Яйца	0,9	0,9	0,9	0,8	0,8
Сахар	2,3	2,4	1,8	1,9	1,8
Кондитерские изделия	3,2	2,7	2,5	2,3	2,8
Хлеб и хлебобулочные изделия	18,7	16,2	16,5	25,4	19,1
Хлебопродукты	5,8	7,5	5,7	4,7	3,5
макаронные изделия	1,5	1,4	1,0	0,7	0,7
крупа и бобовые	2,4	3,0	1,9	1,8	1,3
мука	1,9	3,1	2,8	2,2	1,5
Консервы плодоовощные, варенье, джем, повидло, мед	3,8	3,8	2,0	2,3	2,2
консервы овощные	2,0	1,8	1,2	1,2	1,1
консервы фруктово – ягодные	1,2	1,1	0,4	0,6	0,7
Картофель, овощи, фрукты, бахча	4,4	5,1	4,2	2,8	2,7
картофель	2,1	2,4	1,9	1,1	1,0
овощи	1,7	2,0	1,9	1,4	1,4
плоды, ягоды, виноград, бахча	0,6	0,7	0,4	0,3	0,3
Безалкогольные напитки и мороженое	1,8	1,9	1,5	3,5	3,5
Алкогольные напитки	26,4	27,1	24,2	21,7	26,5
Прочие продовольственные товары	7,5	9,1	10,4	8,1	9,2

11.6. СТРУКТУРА РЕАЛИЗАЦИИ АЛКОГОЛЬНЫХ
И БЕЗАЛКОГОЛЬНЫХ НАПИТКОВ(по организациям государственной торговли и
потребительской кооперации, в процентах к итогу)

	1998	1999	2000	2001	2002
Алкогольные напитки и пиво – всего	100	100	100	100	100
в том числе:					
водка и ликеро – водочные изделия	14,6	53,5	38,5	64,2	31,6
вино	46,6	6,6	20,8	15,0	11,7
коньяк и коньячные напитки	31,8	36,1	29,8	15,4	50,7
шампанское и игристые вина	5,2	2,6	4,2	3,2	1,2
пиво	1,8	1,2	6,7	2,2	4,8
Безалкогольные напитки и мороженое – всего	100	100	100	100	100
в том числе:					
безалкогольные напитки	57,9	57,7	52,3	80,9	38,8
минеральная вода	24,2	17,1	24,9	10,7	46,7
мороженое	17,9	25,2	22,8	8,4	14,5

**11.7. СТРУКТУРА РЕАЛИЗАЦИИ ОТДЕЛЬНЫХ
НЕПРОДОВОЛЬСТВЕННЫХ ТОВАРОВ**

 (по организациям государственной торговли
и потребительской кооперации, в процентах к итогу)

	1998	1999	2000	2001	2002
Непродовольственные товары – всего	100	100	100	100	100
в том числе:					
Ткани	18,0	17,6	17,1	14,1	18,9
шелковые ткани	2,8	1,9	5,0	3,6	0,4
хлопчатобумажные ткани	15,1	15,5	12,0	10,5	18,5
Одежда, белье, меха, головные уборы	19,2	17,0	13,9	13,9	20,0
одежда	18,0	16,9	13,9	13,9	19,9
меха	1,2	0,1	0,0	0,0	0,1
головные уборы	0,0	0,0	0,0	0,0	0,0
Трикотажные и чулочно–носочные изделия	3,3	2,5	1,8	1,6	1,7
верхний трикотаж	1,6	1,6	1,0	0,8	0,9
чулочно–носочные изделия	0,5	0,3	0,4	0,3	0,2
Обувь	15,7	12,7	17,8	10,1	8,0
обувь кожаная и комбинированная	15,5	12,6	17,8	10,1	7,9
обувь резиновая	0,2	0,1	0,0	0,0	0,0
Галантерея, мыло, синтетические моющие средства, парфюмерно–косметические товары	5,1	3,2	4,9	9,6	2,5
мыло туалетное и хозяйственное	0,7	0,5	0,5	0,4	0,3
синтетические моющие средства	1,0	0,7	1,4	0,9	0,9
парфюмерно–косметические товары	1,2	0,9	1,1	7,3	0,7
Посуда	3,6	3,0	3,0	2,6	2,4
фарфоро–фаянсовая	0,8	0,7	1,0	0,6	0,6
металлическая	2,4	2,0	1,7	1,6	1,6
Культтовары	3,2	3,6	2,0	2,5	2,3
телерадиотовары	1,5	0,4	0,3	0,2	0,4
музыкальные товары	0,0	0,0	0,0	0,0	0,0
часы	0,4	0,3	0,2	0,2	0,1
игрушки	0,7	0,6	0,3	0,3	0,2
велосипеды и мотоциклы	0,2	0,1	0,1	0,0	0,1
автомобили и запчасти к ним	0,1	2,0	0,5	1,3	1,3
Ювелирные изделия	2,0	2,4	2,5	0,9	0,9
Строительные товары	1,3	1,1	0,7	0,6	0,8
Электротовары	1,7	3,2	2,5	3,8	6,3
Табачные изделия	2,2	0,6	0,8	0,7	0,8
Мебель	3,1	2,5	1,7	1,8	1,1
Ковры и ковровые изделия	0,4	0,2	0,3	0,0	0,0
Школьно – письменные принадлежности и канцелярские товары	1,5	1,4	1,7	1,6	1,4
Бумажно–беловые товары	0,4	0,5	0,8	0,5	0,4
Прочие непродовольственные товары	19,3	28,5	28,5	35,7	32,5

11.8. СЕТЬ ОРГАНИЗАЦИЙ РОЗНИЧНОЙ ТОРГОВЛИ

(на конец года)

	1998	1999	2000	2001	2002
Всего магазинов	1252	1194	1159	1251	1257
Их торговая площадь, тыс. м ²	128,4	120,0	111,2	116,8	120,4
государственная торговля					
число магазинов	436	415	425	393	285
торговая площадь, тыс. м ²	54,4	49,3	48,8	45,9	31,1
негосударственная торговля					
число магазинов	816	779	734	858	972
торговая площадь, тыс. м ²	74,0	70,6	62,4	70,9	89,3
в том числе:					
потребительская кооперация					
число магазинов	264	227	232	239	227
торговая площадь, тыс. м ²	26,0	21,6	22,0	21,7	20,7
Всего палаток, киосков	519	513	435	463	456
в том числе:					
государственная торговля	173	200	193	163	150
негосударственная торговля	346	313	242	300	306
из них:					
потребительская кооперация	16	15	13	16	20
Торговая площадь в расчете на 1 магазин – всего, м ²	103	101	96	93	96
Торговая площадь в расчете на 10000 жителей, тыс. м ²	1,9	1,8	1,7	1,8	1,9

11.9. СЕТЬ ОРГАНИЗАЦИЙ ОБЩЕСТВЕННОГО ПИТАНИЯ

(на конец года)

	1998	1999	2000	2001	2002
Число организаций общественного питания	459	540	510	604	524
в них мест, тыс.	28,3	34,1	30,3	30,6	31,1
государственная торговля					
число организаций	244	330	317	313	231
в них мест, тыс.	19,0	24,9	22,4	21,6	17,0
негосударственная торговля					
число организаций	215	216	193	291	293
в них мест, тыс.	9,3	9,2	7,9	9,0	14,1
в том числе:					
потребительская кооперация					
число организаций	75	63	62	62	60
в них мест, тыс.	5,2	4,3	4,5	4,6	4,7
Число мест в расчете на одну организацию общественного питания	62	63	59	51	59
Число мест в расчете на 10000 жителей	424	514	461	473	488

**11.10. ОСНОВНЫЕ ПОКАЗАТЕЛИ
ПО ПЛАТНЫМ УСЛУГАМ НАСЕЛЕНИЮ**

	1998	1999	2000	2001	2002
Общий объем платных услуг населению (в действующих ценах)					
млрд. руб. ¹⁾	33116	57798	131405	196634	238332
в процентах к предыдущему году (в сопоставимых ценах)	91,7	92,6	88,1	99,0	88,9
в том числе:					
бытовые услуги населению					
млрд. руб. ¹⁾	3611	6055	11489	14136	22015
в процентах к предыдущему году (в сопоставимых ценах)	73,0	93,7	94,6	91,0	117,8
Число организаций бытового обслуживания на конец года (включая ателье, мастерские и приемные пункты при ателье)	536	498	482	497	412
Объем платных услуг в расчете на одного жителя, руб.	50	87	200	304	374
Объем бытовых услуг в расчете на одного жителя, млн. руб. ²⁾	5	9	18	22	35

¹⁾ С 2001г. – в тыс. руб.

²⁾ С 2001г. – в руб.

**11.11. РАСПРЕДЕЛЕНИЕ ОБЪЕМА ПЛАТНЫХ УСЛУГ НАСЕЛЕНИЮ
ПО ФОРМАМ СОБСТВЕННОСТИ**
(в действующих ценах, миллиардов рублей ¹⁾)

	1998	1999	2000	2001	2002
Общий объем платных услуг (включая объем бытовых услуг) – всего	33116	57798	131405	196634	238332
в том числе по формам собственности:					
государственная	26722	46222	98839	116443	132634
негосударственная	6394	11576	32566	80191	105698
из нее:					
организации	2065	3407	15797	61413	89070
физические лица	4329	8169	16769	18778	16628
Общий объем бытовых услуг - всего	3611	6055	11489	14136	22015
в том числе по формам собственности:					
государственная	2716	4195	8578	7761	9235
негосударственная	895	1860	2911	6375	12780
из нее:					
организации	488	1144	1394	5009	11244
физические лица	407	716	1517	1366	1536

¹⁾ С 2001г. – в тыс. руб.

СТРУКТУРА ПЛАТНЫХ УСЛУГ НАСЕЛЕНИЮ
(в процентах к итогу)

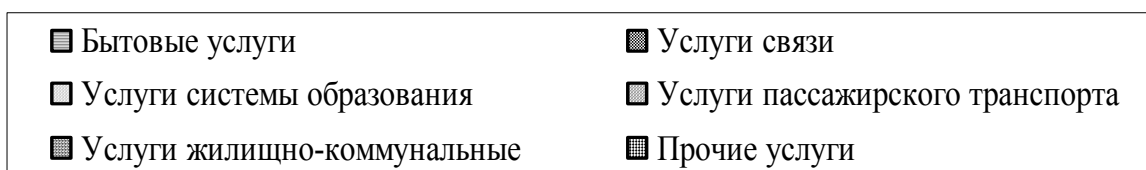
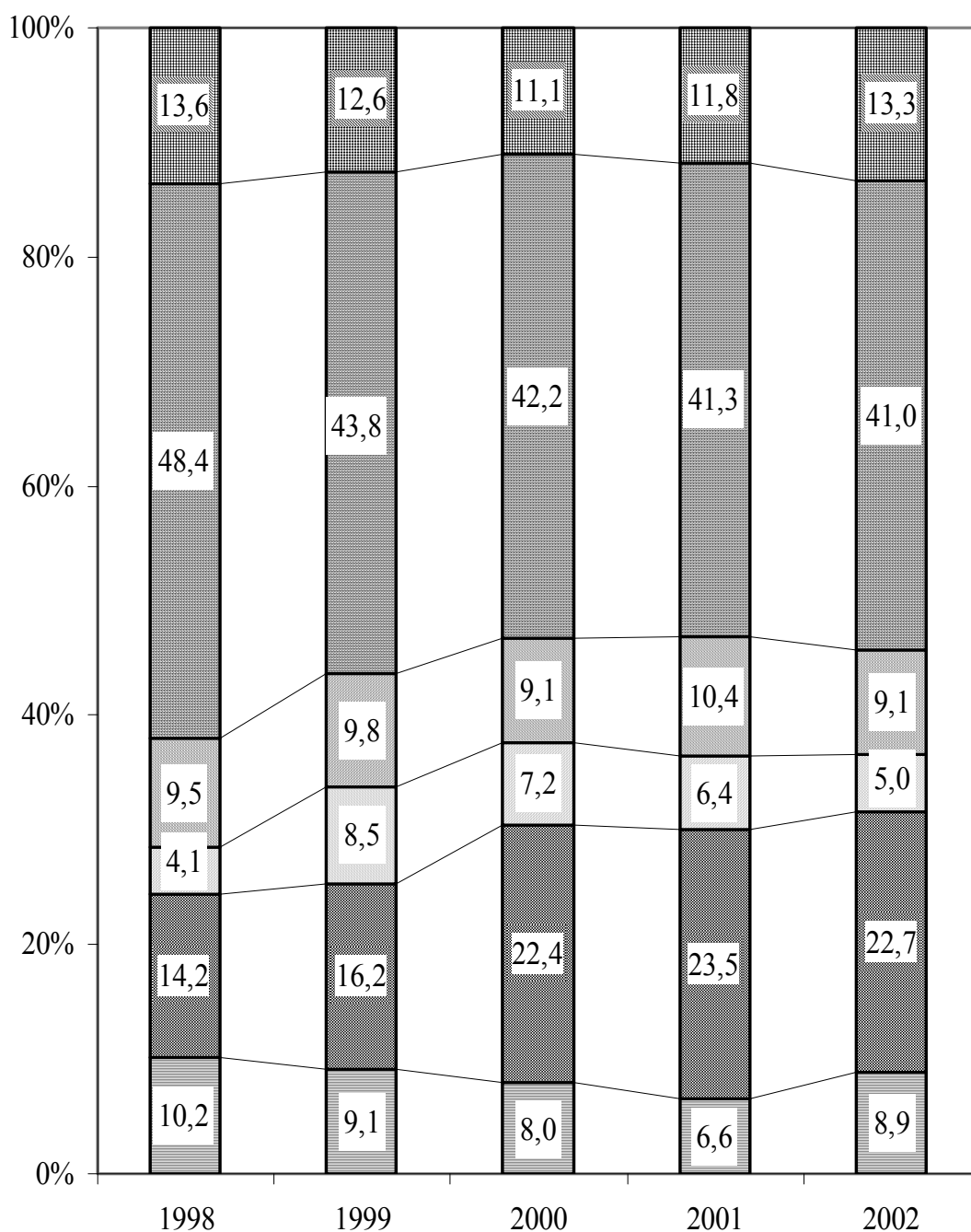

11.12. СТРУКТУРА ПЛАТНЫХ УСЛУГ НАСЕЛЕНИЮ ¹⁾
 (в процентах к итогу)

	1998	1999	2000	2001	2002
Всего услуг	100	100	100	100	100
в том числе:					
бытовые	10,2	9,1	8,0	6,6	8,9
пассажирского транспорта	9,5	9,8	9,1	10,4	9,1
связи	14,2	16,2	22,4	23,5	22,7
жилищно-коммунального хозяйства	48,4	43,8	42,2	41,3	41,0
по содержанию детей в дошкольных учреждениях	1,2	1,1	0,8	1,0	1,7
культуры	0,6	0,6	0,5	0,5	0,4
туристско-экскурсионные	0,0	0,0	0,0	0,0	0,0
физической культуры и спорта	0,0	0,0	0,0	0,0	0,0
здравоохранения	2,1	2,1	1,6	2,4	2,6
санаторно-курортные и оздоровительные	3,3	2,2	2,1	2,3	2,2
правового характера и учреждений банка	2,6	2,3	1,7	1,6	1,1
услуги рынков	2,1	2,3	2,4	2,1	2,1
системы образования	4,1	8,5	7,2	6,4	5,0
ветеринарные услуги	0,5	0,6	0,4	0,4	0,5
другие виды услуг	1,2	1,4	1,6	1,5	2,7

11.13. СТРУКТУРА БЫТОВЫХ УСЛУГ НАСЕЛЕНИЮ ¹⁾
 (в процентах к итогу)

	1998	1999	2000	2001	2002
Всего бытовых услуг	100	100	100	100	100
в том числе:					
ремонт обуви и индивид. пошив обуви	0,9	0,7	0,7	0,8	0,8
ремонт и индивид. пошив одежды	3,7	4,4	2,8	3,1	2,5
инд. пошив и вязка трикотажных изделий	0,0	0,0	0,0	0,0	0,1
ремонт бытовых машин и приборов, ремонт и изготовление металлоизделий	6,7	6,4	4,4	5,0	3,6
ремонт и техобслуживание транспортных средств, принадлежащих гражданам	7,7	9,6	10,0	8,7	9,7
ремонт и изготовление мебели	0,4	0,4	1,9	1,1	0,8
химическая чистка и крашение	1,8	1,9	1,3	1,4	1,4
услуги прачечных	11,4	10,7	8,8	4,6	2,7
ремонт и строительство жилищ (квартир)	3,0	2,1	1,3	2,8	4,0
услуги фотографий и фотокинолабораторий	1,1	1,0	1,1	1,0	0,8
услуги бань и душей	1,5	1,8	0,6	0,9	0,5
услуги парикмахерских	6,3	7,9	6,1	6,4	6,4
услуги прокатных пунктов	0,7	0,9	0,7	0,8	0,7
транспортные услуги	8,9	8,5	6,0	6,7	4,9
ритуальные услуги	5,3	6,0	6,1	8,4	6,9
газификация и подключение к сети водоснабжения домов индивидуального сектора	23,4	17,4	31,6	27,5	41,0
другие виды услуг	17,2	20,3	16,6	20,8	13,2

¹⁾ Без объемов услуг, оказанных субъектами малого предпринимательства и физическими лицами.

12. ФИНАНСЫ И КРЕДИТ

12.1. ГОСУДАРСТВЕННЫЕ ФИНАНСЫ

Информационная база статистики государственных финансов сформирована на основании отчетов по использованию республиканского и местных бюджетов, представляемых Государственной службой «Бюджетное управление ПМР» и «Государственным казначейством ПМР».

Государственный бюджет - это основной финансовый план формирования и расходования денежных средств для обеспечения функций органов государственной власти. Государственный бюджет объединяет республиканский бюджет и местные бюджеты.

Доходы Государственного бюджета ПМР включают общегосударственные и местные налоги, сборы и пошлины. К важнейшим общегосударственным налогам относятся: налог на доходы, налог на добавленную стоимость, акцизы, налог на прибыль и доходы, налог на недвижимость, экологический налог, подоходный налог с граждан.

Налог на доходы - представляет собой форму изъятия в Государственный бюджет республики части всех оборотов от реализации продукции, товаров (работ, услуг) в стоимостном выражении и является совокупным налогом на доходы, созданным на всех стадиях процесса производства и реализации товаров, работ, услуг.

Налог на добавленную стоимость - объектом обложения налогом является стоимость, которую предприятие (как в сфере производства, так и обращения) добавляет к стоимости сырья, материалов при производстве и реализации продукции, выполнении работ и оказании услуг.

Налог на прибыль - объектом обложения налогом является балансовая прибыль, представляющая собой сумму прибыли от реализации продукции (работ, услуг), иных материальных ценностей (включая основные фонды) и доходов от внереализационных операций, уменьшенных на сумму расходов по этим операциям.

Акцизы - косвенные налоги, включаемые в цену товара и оплачиваемые покупателем. Акцизами облагаются товары, имеющие по специфике своих свойств монопольно высокие цены и устойчивый спрос. Закон устанавливает порядок обложения акцизами на шины, винно-водочную продукцию, пиво, табачные, ювелирные, меховые, ковры и ковровые изделия, одежду из натуральной кожи.

Доходы от внешнеэкономической деятельности включают в себя:

доходы от импортных операций;

экспортные пошлины;

поступления по государственным кредитам, полученным от правительств иностранных государств;

поступления по долгосрочным кредитам, полученным от иностранных банков;

поступления в связи с осуществлением таможенного контроля;

плата за проведение таможенных процедур;

прочие поступления.

Расходы Государственного бюджета - это распределение денежных средств государства и их использование по отраслевому, целевому и территориальному назначению.

Расходы на финансирование народного хозяйства - это расходы на отрасли материального производства, жилищно-коммунального хозяйства, бытового обслуживания населения. Основная масса бюджетных ресурсов направляется на финансирование капитальных вложений в государственном секторе экономики и выдачу предприятиям разного вида дотаций.

Расходы на финансирование социально-культурных мероприятий позволяют государству развивать систему образования, финансировать культуру, удовлетворять минимальные потребности населения в медицинском обслуживании, осуществлять социальную защиту граждан, повышать уровень их социального обеспечения.

Бюджетный дефицит - величина превышения расходов бюджета над его доходами.

Бюджетный профицит - величина превышения доходов бюджета над его расходами.

Внебюджетные фонды - финансовые ресурсы, не входящие в состав государственного бюджета, которые формируются на основе налоговых отношений и направляются на целевые государственные или отраслевые нужды.

12.1.1.ГОСУДАРСТВЕННЫЙ БЮДЖЕТ ПМР
(в действующих ценах; миллиардов рублей)¹⁾

	1998	1999	2000	2001	2002
Доходы - всего	95124	211883	260265	361270	312039
в том числе:					
налог на доходы	-	-	-	102655	102348
налог на добавленную стоимость	15914	36471	45386	7005	-568
налог на прибыль	14327	24462	37505	8282	469
акцизы	3572	5911	11668	52170	33680
походный налог государственная пошлина	11003	16871	26065	51735	59149
налог на недвижимость	733	1280	2305	4089	7272
доходы от внешнеэкономической деятельности	1342	6737	9575	2564	1148
прочие доходы	3684	3480	7277	18571	28290
	44549	116671	120484	114199	80251
Расходы - всего	97884	216471	278454	392398	407361
в том числе:					
на народное хозяйство	13417	26462	30306	38343	28905
на социально-культурные мероприятия	39298	78786	107691	200735	210383
из них на:					
образование культуру, искусство, религия и спорт	20903	40983	58851	107720	103842
здравоохранение физкультуру	1733	3114	5206	12468	12093
социальное обеспечение науки	11995	23762	31020	46098	45686
	130	251	536	-	-
	4537	10676	12078	32942	46590
	582	1172	1258	1507	2172
на содержание правоохранительных органов, органов государственной власти и управления	13937	36200	44832	52112	61081
прочие расходы	30650	73851	94367	101208	106992
Дефицит бюджета	2760	4588	18189	31128	95322

¹⁾ С 2001г. - в тыс.руб.

**12.1.2. СТРУКТУРА ДОХОДОВ И РАСХОДОВ
ГОСУДАРСТВЕННОГО БЮДЖЕТА**
(в процентах к итогу)

	1998	1999	2000	2001	2002
Доходы - всего	100	100	100	100	100
в том числе:					
налог на доходы	-	-	-	28,4	32,8
налог на добавленную стоимость	16,7	17,5	17,4	2,0	-
налог на прибыль	15,1	11,7	14,4	2,3	0,1
акцизы	3,8	2,8	4,5	14,5	10,8
подходный налог	11,6	8,1	10,0	14,3	19,0
государственная пошлина	0,8	0,6	0,9	1,1	2,3
налог на недвижимость	1,4	3,2	3,7	0,7	0,4
доходы от внешнеэкономической деятельности	3,9	1,7	2,8	5,1	9,1
прочие налоги	46,8	54,4	46,3	31,6	25,7
Расходы - всего	100	100	100	100	100
в том числе:					
на народное хозяйство	13,7	11,7	10,9	9,8	7,1
на социально-культурные мероприятия	40,1	35,3	38,7	51,1	51,6
из них на:					
образование	21,3	18,1	21,1	27,4	25,5
культуру, искусство, религию и спорт	1,8	1,4	1,9	3,2	3,0
здравоохранение	12,2	10,5	11,1	11,7	11,2
физкультуру	0,1	0,1	0,2	-	-
социальное обеспечение	4,6	4,7	4,3	8,4	11,4
науку	0,6	0,5	0,4	0,4	0,5
на содержание правоохранительных органов, государственной власти и управления	14,2	16,0	16,1	13,3	15,0
прочие расходы	31,3	37,0	33,9	25,8	26,3

**12.1.3. ПОСТУПЛЕНИЕ И РАСХОДОВАНИЕ СРЕДСТВ
ПЕНСИОННОГО ФОНДА**
(миллиардов рублей)¹⁾

	1998	1999	2000	2001	2002
Остаток средств на начало года	1695,9	557,6	1490,0	3,75	3,92
Поступление	28585,0	48063,8	82094,0	158,31	205,97
в том числе:					
страховые взносы предприятий	26449,7	46183,8	80768,0	150,09	166,51
средства республиканского бюджета	524,5	580,0	50,0	7,25	24,38
средства фонда занятости	55,5	91,5	235,0	0,43	0,42
прочие доходы	1555,3	1208,5	1041,0	0,54	14,66
Расходование	29723,3	47131,5	79833,0	158,14	208,71
в том числе на:					
финансирование выплат государственных пенсий и пособий	28792,7	46002,1	77960,0	155,24	205,22
прочие расходы	930,6	1129,4	1873,0	2,90	3,49

¹⁾ С 2001г. – в млн. руб.

**СТРУКТУРА ДОХОДОВ
ГОСУДАРСТВЕННОГО БЮДЖЕТА В 2002 ГОДУ**

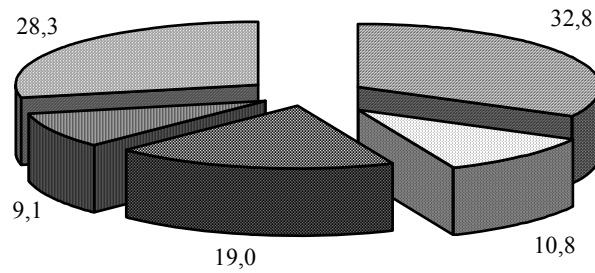

■ Налог на доходы ■ Акцизы ■ Подходный налог ■ Доходы от ВЭД ■ Прочие доходы

**СТРУКТУРА РАСХОДОВ
ГОСУДАРСТВЕННОГО БЮДЖЕТА В 2002 ГОДУ**

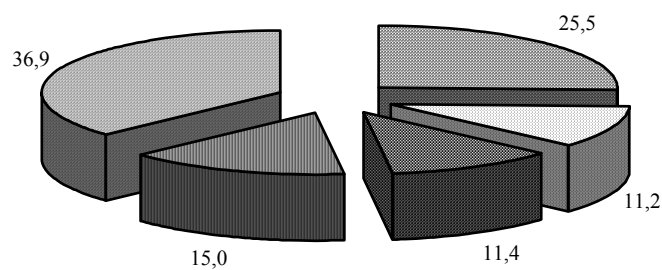

■ Образование
 ■ Здравоохранение
 ■ Социальное обеспечение
 ■ Содержание правоохран.органов, гос.власти и управления
 ■ Прочие расходы

**12.1.4. ПОСТУПЛЕНИЕ И РАСХОДОВАНИЕ СРЕДСТВ
ГОСУДАРСТВЕННОГО ФОНДА ЗАНЯТОСТИ НАСЕЛЕНИЯ**
(в миллионах рублей)¹⁾

	1998	1999	2000	2001	2002
Остаток средств на начало года	65137	76584	109743	289,5	869,1
Поступление	709460	984019	1988837	4559,1	4534,5
в том числе:					
обязательные отчисления в размере 1% (с 1.01.2001 г. - ставка единого социального налога в части, отнесенного на формирование Государственного фонда содействия занятости в размере 1%)	675415	942952	1901426	4400,1	4393,0
прочие доходы и поступления, всего	34045	41067	87411	159,0	141,5
Дотации на покрытие дефицита бюджета ЦЗН за счет средств республиканской части	143960	394447	429579	323,2	396,6
Всего доходов с учетом перехода остатков	918557	1455050	2528159	5171,8	5800,2
Расходование	841973	1345307	2238702	4302,7	4983,8
в том числе на:					
Отчисления страховых взносов в Республиканский фонд 45%	305541	414569	855642	1980,3	1967,7
Программа активной политики занятости всего,	35891	69928	152053	368,0	737,0
в том числе:					
профессиональное обучение	17278	36335	46890	125,1	182,0
выплата стипендий	3613	8267	12542	37,6	86,7
организация и сохранение рабочих мест всего,	15000	25326	92621	205,3	468,3
в том числе:					
организация и сохранение рабочих мест	15000	20000	82000	160,0	345,0
организация занятости молодежи «Молодежная практика»	-	5326	10621	19,6	32,2
организация общественных работ	-	-	-	25,7	91,1
Программа материальной поддержки безработных, всего:	338793	609344	851804	1385,5	1608,0
в том числе:					
выплаты пособий по безработице	137521	425964	519711	832,1	1037,7
выплаты компенсаций безработным и их иждивенцам	58588	69270	60067	69,3	80,1
материальная помощь	97	449	508	2,5	11,9
выплаты досрочных пенсий всего	59217	100985	232951	439,2	403,7
расходы, связанные с обслуживанием безработных	83370	12676	38567	42,4	74,6
Программа информационного обеспечения занятости	18435	27439	26375	118,5	118,4
Содержание службы занятости	142845	217696	338576	448,6	550,3
Платежи в бюджет	158	635	12787	0,8	2,0
Прочие расходы	310	5696	1465	1,0	0,4
Остаток средств на конец года	76584	109743	289457	869,1	816,4

¹⁾ С 2001г. – в тыс. руб.

12. 2. ФИНАНСОВЫЕ РЕЗУЛЬТАТЫ И ПЛАТЕЖЕСПОСОБНОСТЬ ОРГАНИЗАЦИЙ

Статистика финансов организаций содержит показатели, отражающие результаты финансовой деятельности, платежеспособность и состояние расчетов в организациях. Сбор данных осуществляется на основе форм государственной статистической отчетности.

Результат от обычных видов деятельности определяется как разница между доходом от реализации продукции и себестоимостью реализованной продукции (работ, услуг), коммерческими и управленческими расходами.

Результат от финансово-хозяйственной деятельности (прибыль (убыток)) – совокупный финансовый результат, складывающийся из результата от обычных видов деятельности и доходов от операций с долгосрочными и текущими активами, доходов от операционных и внереализационных операций, уменьшенных на сумму расходов по этим операциям.

Прибыль (убыток) до налогообложения – результат от финансово-хозяйственной деятельности (балансовая прибыль или убыток), скорректированный на сумму чрезвычайных доходов и расходов.

Рентабельность характеризует эффективность деятельности предприятий.

Рентабельность реализованной продукции отраслей рассчитывается как отношение результата от обычных видов деятельности к полной себестоимости реализованной продукции (работ, услуг).

Дебиторская задолженность - задолженность по расчетам с дебиторами за товары, работы и услуги по полученным векселям, с дочерними предприятиями, с бюджетом, с персоналом по прочим операциям (включает задолженность работников предприятия по предоставленным им ссудам и займам за счет средств этого предприятия или банковского кредита), с прочими дебиторами (включает задолженность подотчетных лиц, авансы, выданные поставщикам и подрядчикам с учетом сумм, уплаченных другим предприятиям, авансов по предстоящим расчетам).

Кредиторская задолженность - задолженность по расчетам с кредиторами за товары, работы и услуги, в том числе задолженность поставщикам и подрядчикам за поступившие материальные ценности, задолженность по выданным векселям, с дочерними предприятиями, с рабочими и служащими по оплате труда, с бюджетом и внебюджетными фондами; по полученным авансам, включая сумму полученных авансов по предстоящим платежам.

Задолженность покупателей - задолженность покупателей (заказчиков) за отгруженную продукцию, выполненные работы и оказанные услуги.

Задолженность поставщикам - задолженность поставщикам (заказчикам) за поступившие материальные ценности, выполненные работы и оказанные услуги.

Просроченная задолженность - задолженность, не погашенная в сроки, установленные договорами и законодательными актами.

12.2.1. БАЛАНСОВАЯ ПРИБЫЛЬ ОРГАНИЗАЦИЙ ПО ОТРАСЛЯМ ЭКОНОМИКИ

(в действующих ценах; миллиардов рублей)¹⁾

	1998	1999	2000	2001 ²⁾	2002
Балансовая прибыль - всего	8327	-131381	10769	231517	234103
в том числе:					
промышленность	20777	4019	86929	183449	224908
сельское хозяйство	-15201	-40009	-36664	-65272	-101433
строительство	3295	6341	11721	21605	21632
транспорт	6	-1346	19240	17267	3715
связь	1939	1530	5585	23291	31071
снабжение и сбыт	215	-998	747	1965	1892
заготовки	105	87	218	519	-1195
торговля и общепит	-5610	-102165	-62293	40969	50077
бытовое обслуживание населения	282	270	301	1044	578
жилищно-коммунальное хозяйство	2335	598	-17418	1676	-7492
прочие отрасли	184	292	2403	5004	10350

¹⁾ С 2001г. – в тыс.руб.

²⁾ С учетом изменения стандарта бухгалтерского учета.

**12.2.2. ЧИСЛО И УДЕЛЬНЫЙ ВЕС УБЫТОЧНЫХ ОРГАНИЗАЦИЙ
ОСНОВНЫХ ОТРАСЛЕЙ ЭКОНОМИКИ**

	1998	1999	2000	2001	2002
	единиц				
Всего	734	720	743	512	671
из них:					
промышленность	88	75	73	56	86
сельское хозяйство	84	82	75	95	102
строительство	46	40	34	24	36
транспорт	25	24	11	15	20
снабжение и сбыт	4	11	11	8	15
торговля и общественное питание	373	377	414	211	303
бытовое обслуживание населения	11	13	11	6	14
жилищно-коммунальное хозяйство	8	17	20	21	24
	в процентах к общему числу организаций в отрасли				
Всего	23,7	24,3	24,9	18,2	21,3
из них:					
промышленность	22,1	19,7	17,7	13,6	17,6
сельское хозяйство	63,2	56,9	50,0	50,5	49,8
строительство	17,4	16,3	14,2	11,9	16,4
транспорт	29,4	27,9	13,4	22,7	28,6
снабжение и сбыт	22,2	35,5	26,8	20,0	36,6
торговля и общественное питание	22,4	24,6	27,9	15,4	21,2
бытовое обслуживание населения	20,8	20,0	20,8	12,8	24,6
жилищно-коммунальное хозяйство	22,2	42,5	46,5	44,7	22,6

**12.2.3. ПРИБЫЛЬ ОТ РЕАЛИЗАЦИИ ПРОДУКЦИИ
ПО ОТРАСЛЯМ ЭКОНОМИКИ**

(в действующих ценах; миллиардов рублей)¹⁾

	1998	1999	2000	2001	2002
Прибыль - всего	18190	35766	151797	290671	213734
в том числе:					
промышленность	23216	39335	123718	206609	150627
сельское хозяйство	-10641	-12675	-1299	-25220	-48295
строительство	2646	4527	9476	21239	20880
транспорт	-1350	-2475	15687	15874	2136
связь	1564	5668	9722	23846	33851
снабжение и сбыт	-29	269	424	1529	1409
заготовки	-174	-44	-21	688	-1356
торговля и общественное питание	897	2718	8739	37703	51284
бытовое обслуживание населения	276	206	191	1037	346
жилищно-коммунальное хозяйство	1443	-2536	-16339	368	-6610
прочие отрасли	342	773	1499	6998	9462

¹⁾ С 2001г. – в тыс.руб.

**12.2.4. РЕНТАБЕЛЬНОСТЬ (УБЫТОЧНОСТЬ)
РЕАЛИЗОВАННОЙ ПРОДУКЦИИ ПО ОТРАСЛЯМ ЭКОНОМИКИ**
(в процентах)

	1998	1999	2000	2001	2002
Всего	3,5	3,9	6,5	9,2	7,6
в том числе:					
промышленность	6,6	5,9	6,6	8,5	7,3
сельское хозяйство	-20,1	-16,9	-1,1	-10,3	-18,7
строительство	12,2	14,2	17,0	22,9	22,1
транспорт	-15,5	-12,0	41,4	19,7	3,4
связь	28,6	51,8	33,8	40,9	45,8
снабжение и сбыт	-1,8	15,6	13,4	55,1	31,3
заготовки	-13,7	-1,9	-0,7	3,8	-7,7
торговля и общепит	4,4	9,7	14,2	45,9	51,4
бытовое обслуживание населения	21,8	7,9	5,8	19,1	4,9
жилищно-коммунальное хозяйство	3,8	-3,9	-13,6	0,3	-7,3
прочие отрасли	3,8	1,8	6,7	19,3	23,1

**12.2.5. ДЕБИТОРСКАЯ И КРЕДИТОРСКАЯ ЗАДОЛЖЕННОСТЬ
ОРГАНИЗАЦИЙ ПО ОТРАСЛЯМ ЭКОНОМИКИ НА 1 ЯНВАРЯ 2003 ГОДА¹⁾**
(на конец года; тысяч рублей)

	Кредиторская задолженность	Дебиторская задолженность	Превышение кредиторской задолженности над дебиторской	Кредиторская задолженность в процентах (разах) к дебиторской
Всего	8503505	8252562	250943	103,0
в том числе:				
промышленность	1741092	1762803	-21711	98,8
сельское хозяйство	325981	34446	291535	9,5 р.
строительство	27668	29875	-2207	92,6
транспорт	5802566	5857154	-54588	99,1
снабжение и сбыт	7210	5315	1895	135,7
торговля и общепит	12252	4169	8083	2,9 р.
жилищно-коммуналь- ное хозяйство	547501	529773	17728	103,3
прочие отрасли	39235	29027	10208	135,2

**12.2.6. ЗАДОЛЖЕННОСТИ ПОКУПАТЕЛЕЙ И ПОСТАВЩИКАМ ОРГАНИЗАЦИЙ
ПО ОТРАСЛЯМ ЭКОНОМИКИ НА 1 ЯНВАРЯ 2003 ГОДА¹⁾**
(на конец года; тысяч рублей)

	Задолжен- ность покупате- лей	в том числе: просроченная		Задолжен- ность поставщи- кам	в том числе: просроченная	
		всего	в процентах от общей задолжен- ности		всего	в процентах от общей задолжен- ности
Всего	2917877	2203207	75,5	7856698	6799098	86,5
том числе:						
промышленность	1472782	998466	67,8	1279224	566229	44,3
сельское хозяйство	25820	19267	74,6	196554	163533	83,2
строительство	25545	12961	50,7	15602	7069	45,3
транспорт	874189	812039	92,9	5794522	5611065	96,8
снабжение и сбыт	2846	881	31,0	2069	733	35,4
торговля и общепит	2521	876	34,7	6877	1736	25,2
жилищно-комму- нальное хозяйство	491057	341951	69,6	533412	425113	79,7
прочие отрасли	23117	16766	72,5	28438	23620	83,1

¹⁾Без субъектов малого предпринимательства.

**ПРЕВЫШЕНИЕ КРЕДИТОРСКОЙ ЗАДОЛЖЕННОСТИ
НАД ДЕБИТОРСКОЙ ЗАДОЛЖЕННОСТЬЮ
(в процентах)**

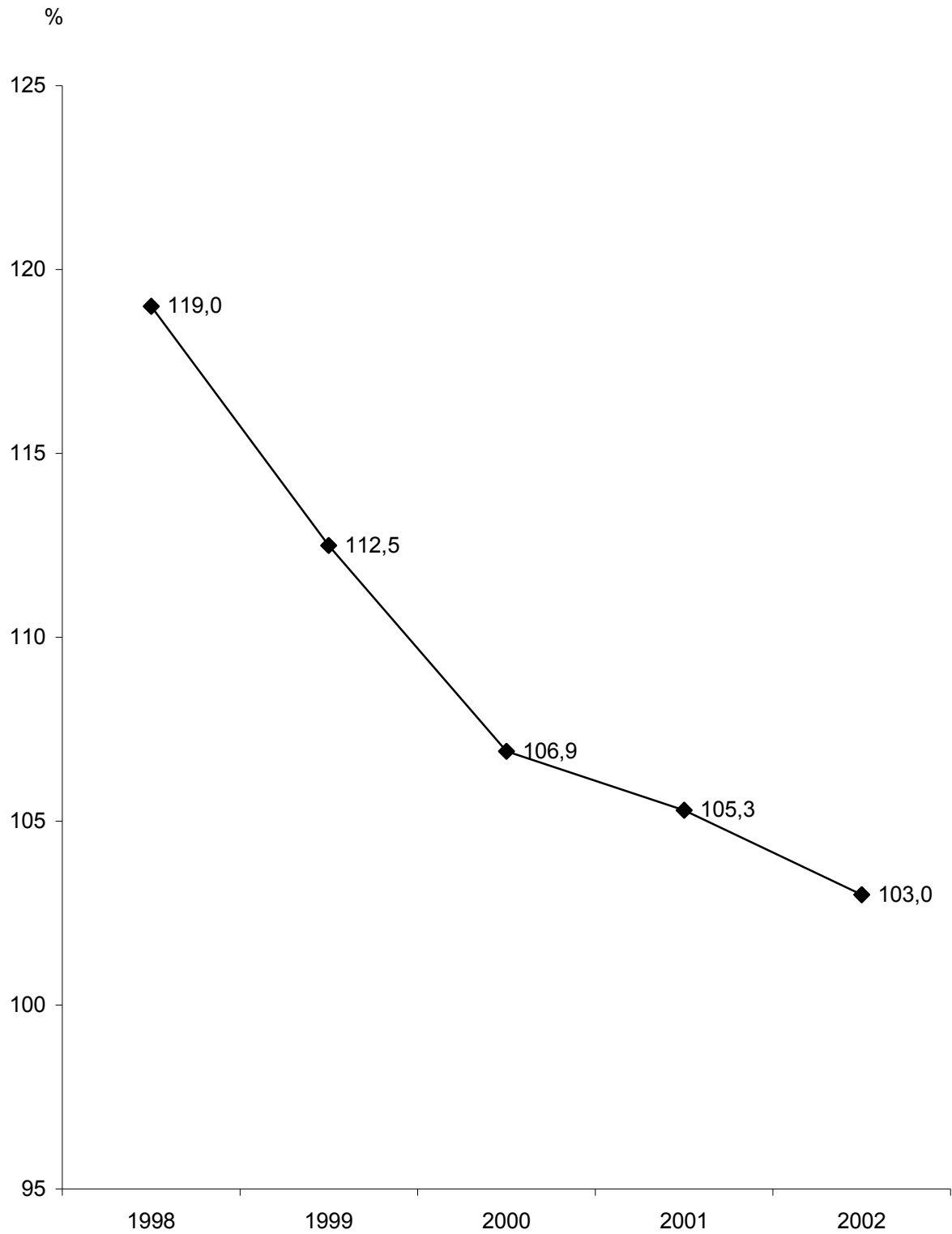

12.3. КРЕДИТОВАНИЕ И СТРАХОВАНИЕ

Кредитные вложения в экономику представляют собой остатки по ссудам, предоставленным банковской системой экономике республики. В настоящее время кредитование осуществляется как за счет собственных средств коммерческих банков, так и за счет средств ПРБ, предоставляемых через коммерческие банки предприятиям и организациям.

Кредитные вложения делятся на краткосрочные (предоставляемые на срок менее одного года) и долгосрочные (предоставляемые на срок более одного года).

Доходы страховых организаций - это финансовые результаты деятельности страховых организаций, включающие в себя страховые взносы, возврат страховых резервов, доходы от инвестирования страховых резервов, исчисляемые по методологии составления бухгалтерской и статистической отчетности страховых организаций.

Расходы страховых организаций - это показатели использования финансовых результатов страховых организаций, включающие в себя: выплаты страхового возмещения и страховых сумм; отчисления в страховые резервы; страховые взносы (премии), переданные в перестрахование; отчисления в резерв для финансирования мероприятий по предупреждению несчастных случаев, утраты или повреждения застрахованного имущества; расходы на ведение дела; прочие расходы (включая расходы по страховой деятельности).

Поступление страховых взносов - сумма фактически поступивших взносов по договорам, заключенным страховой организацией по видам страхования - обязательное страхование и добровольное. Обязательное страхование включает в себя страхование пассажиров, военнослужащих, государственных служащих и др.

Добровольное страхование - это личное страхование, имущественное страхование и страхование ответственности. В личном страховании выделяются: страхование жизни от несчастных случаев и медицинское страхование.

Выплаты страховых возмещений - суммы фактически произведенных за отчетный период страховых выплат по видам страхования при наступлении страховых случаев.

Страховая сумма - определенная договором страхования или установленная законом денежная сумма, исходя из которой, устанавливаются размеры страховых взносов и страховых выплат.

12.3.1. ОСНОВНЫЕ ПОКАЗАТЕЛИ ДЕЯТЕЛЬНОСТИ БАНКОВ

	1998	1999	2000	2001 ¹⁾	2002
Число банков	14	14	13	13	12
Число филиалов банков	24	22	23	23	25
Кредиты, предоставленные экономике (остатки ссуд на конец года)					
- всего, млрд. руб.	39748	95536	214522	475674	523489
в том числе:					
краткосрочные	37945	67124	138758	258226	124771
долгосрочные	1803	28412	75764	217421	398718
Кредиты, предоставленные другим банкам, млрд. руб.	701	5897	56490	175541	174801
Среднесписочная численность работников, человек	1613	1555	1608	1709	1723
Средства, направленные на потребление – всего, млрд. руб.	2574	3854	6266	13032	16380
Среднемесячный фонд потребления на 1 человека, тыс. руб. ²⁾	132988	206548	324734	635	792
Прибыль, млрд. руб.	3717	6981	7974	16105	16389

12.3.2. ОСНОВНЫЕ ПОКАЗАТЕЛИ ДЕЯТЕЛЬНОСТИ СТРАХОВЫХ КОМПАНИЙ

	1998	1999	2000	2001 ¹⁾	2002
Число страховых компаний	7	8	8	8	9
Число филиалов (на конец года)	14	12	10	10	8
Число заключенных договоров страхования, тыс.	194,3	145,9	117,5	54,0	108,6
в том числе добровольного страхования	151,7	91,5	89,6	43,3	101,5
Страховая сумма всех застрахованных объектов, млрд. руб.	25542	26347	87585	125810	185700
в том числе по договорам добровольного страхования, млрд. руб.	10785	9106	41546	83860	155906
Поступление страховых взносов, млрд. руб.	3226	2245	9801	5558	6514
в том числе по страхованию населения	2913	1217	2703	2019	2623
из них по договорам, заключенным за счет граждан	433	826	1888	634	693
Страховые выплаты, млрд. руб.	2535	1195	2580	2166	2818
в том числе по страхованию населения	2495	933	2142	1639	1851
из них по договорам, заключенным за счет граждан	197	630	1558	501	438
Прибыль, млрд. руб.	127,5	758,4	416,8	288,0	604,0

¹⁾ С 2001г. – в тыс. руб.

²⁾ С 2001г. – в руб.

КРЕДИТОВАНИЕ БАНКАМИ РЕСПУБЛИКИ ОТРАСЛЕЙ ЭКОНОМИКИ
(в процентах)

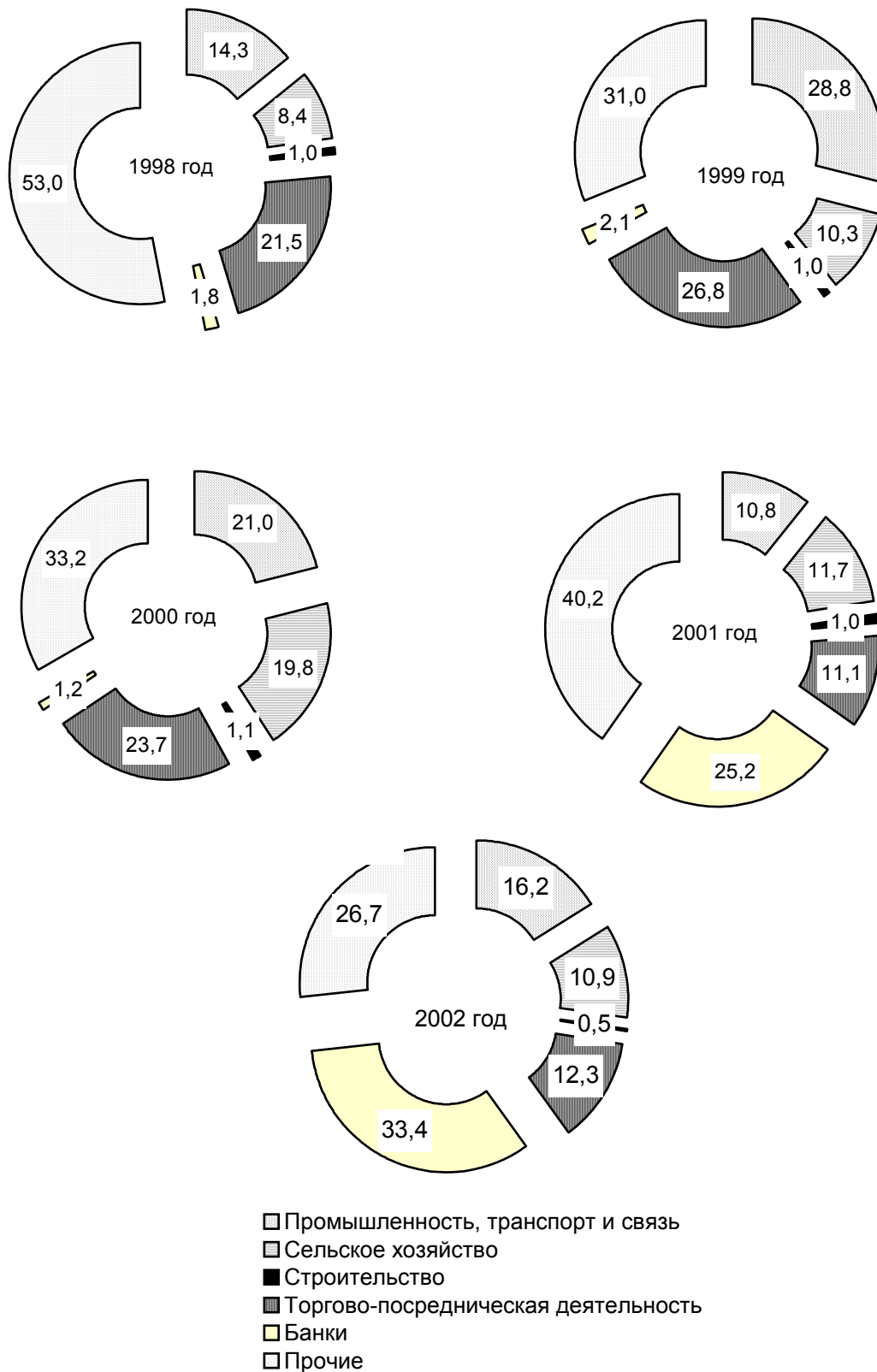

ДОХОДЫ И РАСХОДЫ СТРАХОВЫХ КОМПАНИЙ¹⁾

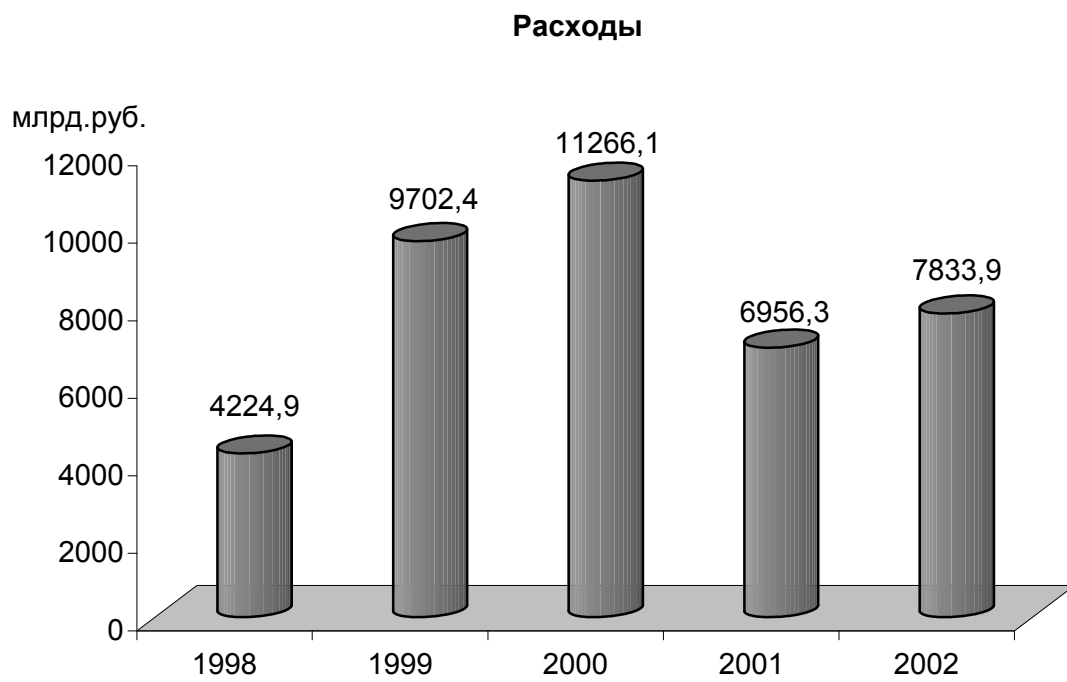
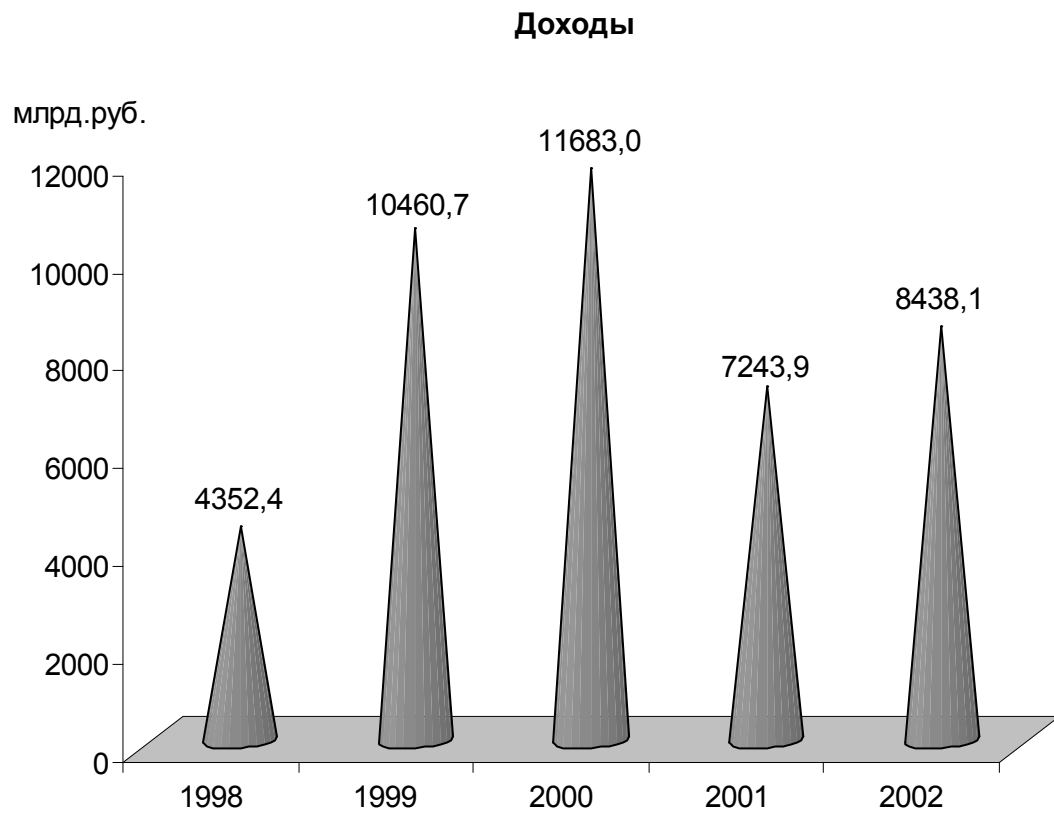

¹⁾ С 2001г. - в тыс.руб.

13. ЦЕНЫ И ТАРИФЫ

Раздел представляет статистические данные об уровне и индексах цен и тарифов на товары и услуги на потребительском рынке, а также на промышленную продукцию.

Индекс потребительских цен – относительный показатель, предназначенный для оценки динамики цен и тарифов на товары и услуги, приобретаемые населением для непроизводственного потребления.

Индекс потребительских цен является одним из важнейших показателей, характеризующих уровень инфляции.

Исходной информацией для определения индекса потребительских цен являются данные регистрации цен и тарифов на товары и услуги на предприятиях торговли и сферы обслуживания. Он рассчитывается по набору наиболее часто потребляемых населением товаров и услуг.

Индекс цен производителей промышленной продукции определяет динамику цен на промышленную продукцию.

Наблюдение за изменением цен производителей промышленной продукции осуществляется по выборочной сети базовых предприятий, которые являются наиболее типичными для промышленности республики и в наибольшей степени отражают сложившуюся структуру производства.

13.1. ИНДЕКСЫ ЦЕН (ТАРИФОВ)

(декабрь к декабрю предыдущего года, в процентах)

	1998	1999	2000	2001	2002
Сводный индекс потребительских цен					
в том числе:	181,70	239,98	190,07	126,84	110,62
индекс цен на продовольственные товары	176,44	244,56	172,08	128,87	105,64
индекс цен на непродовольственные товары	165,39	299,16	163,15	119,52	111,44
индекс тарифов на услуги	220,90	198,22	334,03	127,78	138,25
Индекс цен производителей на промышленную продукцию	140,00	530,00	152,12	166,50	113,94

13.2. ИНДЕКСЫ ПОТРЕБИТЕЛЬСКИХ ЦЕН (ТАРИФОВ)

НА ТОВАРЫ И ПЛАТНЫЕ УСЛУГИ НАСЕЛЕНИЮ

(к предыдущему месяцу, в процентах)

Месяцы	Товары и услуги	в том числе:		
		продовольственные товары	непродовольственные товары	услуги
1998 год				
Январь	104,40	104,00	107,00	104,00
Февраль	103,80	104,00	101,00	105,00
Март	110,00	111,00	104,00	110,00
Апрель	104,10	104,00	101,00	107,00
Май	105,20	104,00	109,00	109,00
Июнь	102,00	101,00	106,00	104,00
Июль	99,00	96,00	103,00	110,00
Август	96,00	94,00	101,00	103,00
Сентябрь	101,90	102,00	101,00	102,00
Октябрь	104,20	105,00	102,00	102,00
Ноябрь	118,10	120,00	106,00	118,00
Декабрь	114,50	116,00	111,00	109,00
1999 год				
Январь	117,00	116,00	122,00	118,00
Февраль	109,00	111,00	104,00	101,00
Март	105,00	106,00	106,00	102,00
Апрель	109,00	109,00	108,00	111,00
Май	102,50	102,00	104,00	104,00
Июнь	105,00	104,00	117,00	102,00
Июль	106,00	107,00	108,00	101,00
Август	104,00	104,00	107,00	103,00
Сентябрь	107,00	108,00	109,00	103,00
Октябрь	108,00	106,00	116,00	113,00
Ноябрь	110,26	110,99	110,95	105,85
Декабрь	108,76	109,60	104,41	108,05
2000 год				
Январь	114,41	111,63	104,94	136,79
Февраль	104,32	101,35	103,66	120,33
Март	100,99	98,40	105,97	110,28
Апрель	106,27	103,41	101,98	124,75
Май	103,08	102,87	105,27	102,33
Июнь	113,94	117,46	102,82	104,97
Июль	103,11	102,80	102,71	105,51
Август	100,67	99,40	104,26	101,12
Сентябрь	105,63	106,35	105,97	101,09
Октябрь	104,88	104,77	103,35	108,27
Ноябрь	103,50	102,98	103,66	106,08
Декабрь	106,15	105,51	105,47	110,86

ЦЕНЫ И ТАРИФЫ

Продолжение 13.2

Месяцы	Товары и услуги	в том числе:		
		продовольственные товары	непродовольственные товары	услуги
2001 год				
Январь	104,21	105,22	102,21	102,25
Февраль	104,23	104,66	101,61	106,60
Март	102,47	101,46	106,11	101,43
Апрель	103,69	104,25	102,68	102,45
Май	101,36	101,46	100,11	103,04
Июнь	101,40	101,10	101,12	103,54
Июль	97,51	96,29	100,52	98,76
Август	100,32	100,24	100,47	100,48
Сентябрь	103,00	103,25	101,34	104,40
Октябрь	101,28	101,06	101,19	102,60
Ноябрь	101,70	102,64	100,72	98,37
Декабрь	103,04	104,34	100,03	101,13
2002 год				
Январь	103,25	102,56	101,83	109,19
Февраль	99,00	97,76	100,62	102,83
Март	99,20	98,38	98,95	103,92
Апрель	103,18	103,90	100,30	104,08
Май	100,20	100,21	99,80	100,80
Июнь	97,83	96,22	101,15	100,85
Июль	101,08	100,26	102,14	103,60
Август	98,88	97,64	101,33	101,35
Сентябрь	102,04	101,77	101,19	104,81
Октябрь	102,11	102,86	101,55	99,60
Ноябрь	102,60	102,28	101,28	105,61
Декабрь	100,95	101,99	100,78	96,74

**13.3.ИНДЕКСЫ ПОТРЕБИТЕЛЬСКИХ ЦЕН
НА ОТДЕЛЬНЫЕ ВИДЫ ПРОДОВОЛЬСТВЕННЫХ ТОВАРОВ**
(декабрь к декабрю предыдущего года, в процентах)

	1998	1999	2000	2001	2002
Продовольственные товары	176,44	244,56	172,08	128,87	105,64
Говядина	147,00	208,05	238,29	153,67	74,60
Свинина	115,00	190,11	269,63	142,62	77,76
Птица	116,00	224,39	179,20	132,17	87,85
Рыба свежая	137,00	178,26	173,94	151,36	109,17
Масло животное	165,00	246,07	120,12	103,21	118,18
Молоко свежее	123,00	300,52	135,17	136,86	120,00
Сметана	124,50	257,41	158,62	109,84	110,80
Масло растительное	162,00	190,33	100,60	231,84	97,86
Яйца куриные	146,00	235,96	147,43	108,96	103,85
Сыр твердый	124,00	252,11	158,39	127,62	98,14
Сахар-песок	166,00	255,82	168,58	118,04	101,91
Хлеб из пшеничной муки I с.	96,00	200,55	266,14	132,62	91,15
Макаронные изделия	139,00	205,50	157,96	101,94	98,68
Картофель	121,00	294,82	91,85	152,34	112,09
Капуста свежая	464,00	410,65	93,92	75,46	365,70
Свекла столовая	196,00	366,80	108,04	109,71	205,49
Морковь	243,00	318,19	106,38	113,26	286,80
Лук репчатый	88,00	298,76	76,12	97,39	298,46
Яблоки	412,00	663,94	67,26	125,10	109,25
Алкогольные напитки	188,00	218,66	141,44	129,46	109,38

**13.4. ИНДЕКСЫ ПОТРЕБИТЕЛЬСКИХ ЦЕН
НА ОТДЕЛЬНЫЕ ВИДЫ НЕПРОДОВОЛЬСТВЕННЫХ ТОВАРОВ**
(декабрь к декабрю предыдущего года, в процентах)

	1998	1999	2000	2001	2002
Непродовольственные товары	165,39	299,16	163,15	119,52	111,44
Ткани	139,00	247,95	153,00	143,17	108,75
Одежда и белье	121,00	227,29	179,86	140,47	119,04
Обувь	127,00	258,59	165,26	135,16	109,73
Мыло хозяйственное	137,00	244,86	102,52	98,45	109,47
Синтетические моющие средства	177,00	199,41	128,77	135,87	94,98
Мыло туалетное	144,00	318,78	120,91	111,69	96,83
Зубная паста	157,00	343,21	141,24	127,91	120,26
Табачные изделия	170,00	240,00	137,63	99,45	114,37
Мебель	138,00	258,45	151,01	125,06	113,03
Посуда	146,00	233,99	136,47	128,42	115,49
Электротовары	162,00	230,68	152,81	130,48	104,78
Канцелярские товары	124,00	250,90	144,77	106,63	119,61
Оптика	110,00	246,42	154,94	158,75	106,49
Медикаменты	127,00	404,98	145,51	98,04	102,63

ЦЕНЫ И ТАРИФЫ

**13.5. ИНДЕКСЫ ПОТРЕБИТЕЛЬСКИХ ЦЕН (ТАРИФОВ)
НА ОТДЕЛЬНЫЕ ВИДЫ ПЛАТНЫХ УСЛУГ НАСЕЛЕНИЮ**
(декабрь к декабрю предыдущего года, в процентах)

	1998	1999	2000	2001	2002
Услуги	220,90	198,22	334,03	127,78	138,25
Услуги жилищного хозяйства:					
наём жилой площади	100,00	186,02	159,07	326,66	137,01
гостиницы	225,00	144,85	172,48	98,31	133,11
общежития	334,00	119,91	348,49	161,48	125,53
Коммунальные услуги:					
электроснабжение	122,00	137,03	411,43	108,46	120,00
водоснабжение и канализация	191,50	151,30	573,66	116,93	123,92
газоснабжение (сетевой газ)	126,00	255,89	595,35	62,18	309,67
горячее водоснабжение	116,00	110,34	15,75	102,92	336,94
центральное отопление	112,00	89,89	193,71	102,23	246,36
санитарная очистка	141,00	136,74	189,18	191,20	109,31
Услуги связи	184,00	197,08	145,14	134,21	138,82
Городской электрический транспорт	119,00	227,86	150,00	116,67	142,86
Услуги правового характера	294,00	204,44	127,42	150,32	104,45
Услуги учреждений культуры	145,00	114,49	207,00	292,00	115,44
Услуги системы народного образования	99,00	152,33	130,18	207,31	122,76
Бытовые услуги:					
ремонт обуви	143,00	166,58	191,30	126,96	127,50
индивидуальный пошив швейных изделий в ателье I разряда	136,00	179,24	211,00	140,99	135,10
ремонт электротоваров	158,00	189,33	170,15	111,60	126,68
ремонт часов	176,00	273,41	181,90	129,09	111,77
услуги парикмахерских общего типа	216,00	160,21	258,14	105,39	118,62

**13.6. ИНДЕКСЫ ЦЕН НА СЕЛЬСКОХОЗЯЙСТВЕННЫЕ ПРОДУКТЫ
НА ГОРОДСКИХ РЫНКАХ**
(декабрь к декабрю предыдущего года, в процентах)

	1998	1999	2000	2001	2002
Продукты растениеводства					
Картофель	114,00	304,00	86,00	126,00	109,00
Капуста свежая	240,00	493,00	96,00	74,00	333,00
Лук репчатый	94,00	274,00	81,00	104,00	292,00
Чеснок	82,00	133,00	97,00	113,00	375,00
Свекла столовая	187,00	389,00	78,00	116,00	206,00
Морковь	231,00	326,00	77,00	125,00	252,00
Яблоки	420,00	521,00	66,00	379,00	103,00
Пшеница среднего качества	126,00	333,00	222,00	83,00	92,00
Кукуруза в зерне	111,00	386,00	168,00	91,00	112,00
Мука пшеничная простого помола	111,00	264,00	189,00	82,00	83,00
Мука кукурузная	101,00	340,00	201,00	89,00	108,00
Фасоль	91,00	513,00	141,00	111,00	143,00
Горох	127,00	216,00	177,00	88,00	102,00
Семена подсолнечника среднего качества	114,00	281,00	122,00	162,00	144,00
Орехи грецкие	113,00	385,00	155,00	102,00	95,00
Масло растительное подсолнечное	138,00	203,00	112,00	203,00	97,00

ЦЕНЫ И ТАРИФЫ

Продолжение 13.6

	1998	1999	2000	2001	2002
Продукты животноводства					
Говядина	131,00	246,00	212,00	126,00	81,00
Свинина	119,00	173,00	273,00	132,00	78,00
Птица (курица битая)	117,00	183,00	205,00	135,00	94,00
Молоко свежее	118,00	302,00	180,00	113,00	112,00
Масло животное	163,00	225,00	129,00	99,00	128,00
Брынза коровья	123,00	277,00	166,00	118,00	118,00
Брынза овечья	136,00	217,00	169,00	98,00	129,00
Сметана	123,00	234,00	166,00	114,00	113,00
Творог среднего качества	133,00	258,00	165,00	112,00	117,00
Яйца куриные	145,00	226,00	159,00	103,00	102,00
Мед пчелиный	127,00	253,00	141,00	101,00	146,00
Рыба свежая (толстолобик)	182,00	146,00	189,00	125,00	111,00

**13.7. СРЕДНИЕ ПОТРЕБИТЕЛЬСКИЕ ЦЕНЫ НА ОТДЕЛЬНЫЕ ВИДЫ
ПРОДОВОЛЬСТВЕННЫХ ТОВАРОВ**

(декабрь, за единицу измерения в тыс. руб.)¹⁾

	Ед. изм.	1998	1999	2000	2001	2002
Говядина 1 категории	кг	2190,03	4557	10380	16,18	12,11
Свинина 1 категории	кг	2622,55	4965	12859	18,72	14,67
Птица (куры полупотрошёные)	кг	2531,77	5634	9966	13,09	11,39
Рыба свежая (толстолобик)	кг	1840,34	2854	4937	6,89	6,97
Масло животное	кг	4092,12	9969	12515	12,57	14,78
Масло растительное рафинированное	л	1209,64	2230	2331	4,89	4,87
Молоко коровье (2,5% жирности)	л	271,31	818	1003	1,43	1,73
Сыр твёрдый «Голландский»	кг	4315,89	10913	18123	20,65	19,04
Яйца куриные свежие	дес.	1236,07	2915	4454	4,72	4,85
Сахар-песок	кг	546,67	1399	2359	2,79	2,84
Чай натуральный высшего сорта	100 г	1098,28	1940	3064	3,26	3,46
Мука пшеничная 1 сорта	кг	241,73	614	1425	1,16	0,87
Хлеб из пшеничной муки 1 сорта	кг	263,98	459	1274	1,58	1,44
Вермишель «Соломка»	кг	787,84	1757	2740	2,61	2,73
Рис	кг	995,40	2503	2575	2,35	3,10
Гречка	кг	814,69	2724	2866	2,11	3,13
Картофель	кг	296,28	872	809	1,21	1,37
Капуста свежая	кг	192,01	764	791	0,55	1,96
Свёкла столовая	кг	156,49	582	612	0,66	1,35
Морковь	кг	187,20	597	573	0,68	1,87
Лук репчатый	кг	259,79	793	680	0,64	1,83
Яблоки	кг	390,76	2443	1468	2,02	2,20
Водка «Русская»	0,5 л	1068,46	2703	3893	4,83	5,39
Шампанское	0,75 л	1655,24	4053	6760	7,35	7,87
Пиво	0,5 л	473,96	1128	1588	2,06	2,21

¹⁾ С 2001 года – в руб.

**13.8. СРЕДНИЕ ЦЕНЫ НА СЕЛЬСКОХОЗЯЙСТВЕННЫЕ
ПРОДУКТЫ НА ГОРОДСКИХ РЫНКАХ**
(декабрь, за единицу измерения в тыс. руб.)¹⁾

	Ед. изм.	1998	1999	2000	2001	2002
Продукты растениеводства						
Картофель	кг	288	875	750	1,23	1,34
Капуста свежая	кг	175	863	825	0,61	2,03
Лук репчатый	кг	288	788	638	0,66	1,93
Чеснок	кг	1375	1825	1775	2,00	7,50
Свёкла столовая	кг	193	750	588	0,70	1,44
Морковь	кг	238	775	600	0,75	1,89
Яблоки	кг	475	2475	1625	1,89	1,95
Пшеница среднего качества	кг	88	293	650	0,51	0,47
Кукуруза в зерне	кг	83	320	538	0,51	0,57
Мука пшеничная простого помола	кг	265	700	1328	1,00	0,83
Мука кукурузная	кг	245	833	1675	1,48	1,60
Фасоль	кг	375	1925	2710	3,01	4,31
Горох	кг	457	988	1750	1,55	1,58
Семена подсолнечника среднего качества	кг	338	950	1163	1,88	2,70
Орехи грецкие	кг	650	2500	3867	4,00	3,81
Масло растительное подсолнечное	л	1000	2025	2275	4,63	4,50
Продукты животноводства						
Говядина	кг	2050	5033	10695	15,17	12,33
Свинина	кг	2800	4850	13250	17,25	13,50
Птица(курица битая)	кг	2889	5289	10833	14,60	13,70
Молоко свежее	л	248	750	1350	1,54	1,73
Масло животное	кг	4225	9500	12225	11,75	15,00
Брынза коровья	кг	1600	4425	7333	8,25	9,75
Брынза овечья	кг	2800	6075	10250	11,67	15,00
Сметана	кг	1325	3100	5150	5,88	6,63
Творог среднего качества	кг	1150	2963	4875	6,00	7,00
Яйца куриные	дес.	1325	3000	4775	4,93	5,03
Мёд пчелиный	кг	2625	6650	9375	9,50	13,88
Рыба свежая(толстолобик)	кг	1838	2688	5100	7,00	7,75

¹⁾ С 2001г. – в руб.

14. ВНЕШНЯЯ ТОРГОВЛЯ

Внешняя торговля включает обмен материальными ценностями, который производится между Приднестровской Молдавской Республикой и другими странами и который увеличивает или уменьшает материальные ресурсы республики.

Объем внешнеторгового оборота - сумма экспорта и импорта в стоимостной оценке. Оборот внешней торговли отражен в ценах текущего периода, в долларах США.

Экспорт (импорт) товаров - сумма вывезенной (ввезенной) из страны (в страну) продукции, товаров и оказанных услуг в их стоимостной оценке. Объем экспорта (импорта) отражен в ценах текущего периода, в долларах США.

Сальдо торгового баланса рассчитывается как разница между экспортом и импортом. Положительное сальдо, если экспорт превышает импорт. Отрицательное сальдо, если экспорт меньше импорта и отражается со знаком минус (-).

Все показатели внешнеторговой деятельности отражают обороты со странами СНГ и странами вне СНГ.

Данные по внешней торговле приведены на основе данных Государственного Таможенного Комитета ПМР и на основе государственных статистических отчетов предприятий.

14.1. ТОРГОВЫЙ БАЛАНС ПРИДНЕСТРОВСКОЙ МОЛДАВСКОЙ РЕСПУБЛИКИ
(в действующих ценах, миллионов долларов США)

	1998	1999	2000	2001	2002
Внешнеторговый оборот - всего	926,4	674,5	817,3	918,7	693,0
в том числе:					
со странами СНГ	446,5	332,1	409,0	507,6	389,5
со странами вне СНГ	479,9	342,4	408,3	411,1	303,5
Экспорт – всего	339,1	258,0	328,1	377,7	243,4
в том числе:					
в страны СНГ	161,3	91,3	129,3	183,5	113,7
в страны вне СНГ	177,8	166,7	198,8	194,2	129,7
Импорт – всего	587,3	416,5	489,2	541,0	449,6
в том числе:					
из стран СНГ	285,2	240,8	279,7	324,1	275,8
из стран вне СНГ	302,1	175,7	209,5	216,9	173,8
Сальдо торгового баланса – всего	-248,2	-158,5	-161,1	-163,3	-206,2
в том числе:					
по странам СНГ	-123,9	-149,5	-150,4	-140,6	-162,1
по странам вне СНГ	-124,3	-9,0	-10,7	-22,7	-44,1
Отношение экспорта к импорту, в процентах	57,7	61,9	67,1	69,8	54,1
в том числе:					
по странам СНГ	56,5	37,9	46,2	56,6	41,2
по странам вне СНГ	58,8	94,9	94,9	89,5	74,6

ПОКАЗАТЕЛИ ВНЕШНЕТОРГОВОГО ОБОРОТА
(миллионов долларов США)

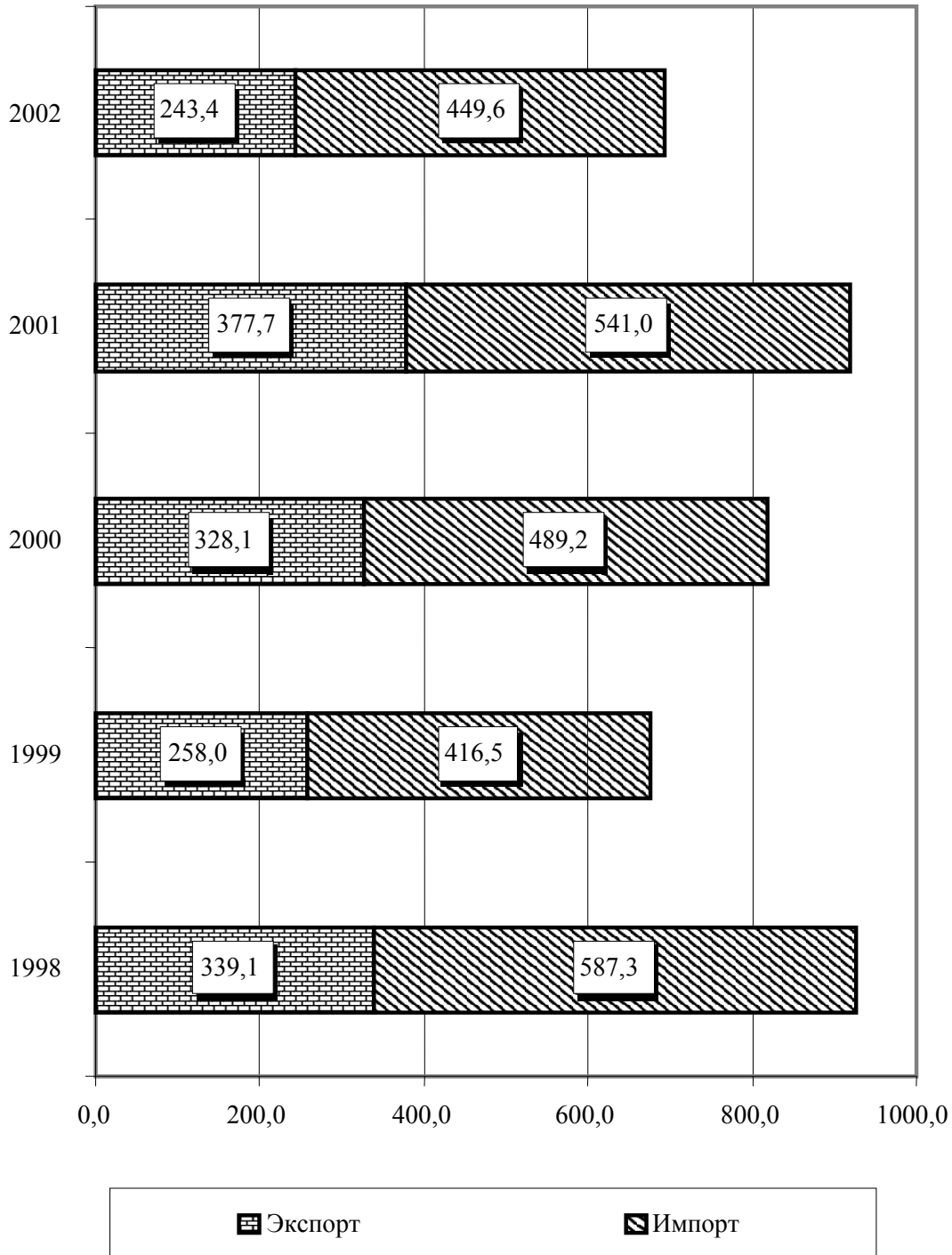

14.2. ЭКСПОРТ В СТРАНЫ СНГ

(в действующих ценах; миллионов долларов США)

	1998	1999	2000	2001	2002
Экспорт - всего	339,1	258,0	328,1	377,7	243,4
из общего итога:					
Экспорт в страны СНГ	161,3	91,3	129,3	183,5	113,7
в том числе:					
Азербайджан	0,3	0,1	0,0	0,0	0,4
Армения	0,1	-	-	0,0	-
Беларусь	7,6	5,2	2,1	1,8	2,3
Грузия	0,1	0,0	0,0	0,0	0,0
Казахстан	0,3	0,1	0,2	0,1	0,2
Молдова	80,3	33,3	36,3	92,6	56,5
Россия	57,6	47,3	73,2	73,3	42,7
Таджикистан	0,2	-	-	-	0,0
Туркменистан	0,0	0,1	10,6	0,0	-
Узбекистан	0,2	0,1	0,2	1,3	2,0
Украина	14,6	5,1	6,7	14,4	9,6

14.3. ЭКСПОРТ В СТРАНЫ ВНЕ СНГ
(в действующих ценах; миллионов долларов США)

	1998	1999	2000	2001	2002
Экспорт в страны вне СНГ	177,8	166,7	198,8	194,2	129,7
в том числе:					
Австрия	1,4	2,6	4,0	1,4	1,5
Бельгия	1,4	0,6	0,2	0,3	0,5
Болгария	1,3	0,5	3,7	2,2	1,6
Бразилия	-	0,0	0,0	-	-
Великобритания	0,3	1,2	2,9	4,1	1,0
Венгрия	3,6	4,9	2,9	4,0	1,4
Германия	4,5	4,1	7,4	6,2	7,3
Голландия	0,6	0,9	2,2	2,9	1,3
Гренада	0,0	-	-	-	-
Греция	1,3	0,5	0,2	3,6	10,2
Дания	0,0	0,0	0,0	-	-
Египет	7,4	4,8	4,1	18,2	8,1
Израиль	2,7	4,2	1,1	0,7	0,4
Индия	0,4	0,2	0,0	0,1	-
Ирак	-	-	0,0	0,2	0,0
Ирландия	0,0	0,0	0,2	0,2	0,0
Италия	12,9	10,4	15,8	18,8	24,2
Канада	0,0	4,1	3,5	0,0	0,1
Кипр	3,3	3,0	1,9	4,7	3,5
Китай	1,8	0,0	22,3	0,0	6,1
Латвия	0,2	0,2	0,2	0,0	2,5
Литва	1,3	0,4	0,1	0,2	0,2
Лихтенштейн	-	-	0,0	-	-
Мальта	-	-	-	0,0	-
Польша	1,0	1,3	1,0	1,0	0,7
Румыния	9,3	5,8	12,1	12,5	7,7
Сирия	1,3	1,6	0,5	0,5	0,2
Словакия	1,9	0,6	0,0	0,3	0,5
США	93,0	69,8	70,8	42,4	2,1
Турция	0,8	1,6	0,9	-	0,2
Финляндия	0,1	0,5	0,2	-	0,0
Хорватия	0,2	0,1	0,2	0,7	3,2
Швейцария	3,6	0,0	0,0	0,0	0,0
Эстония	0,1	0,2	0,4	0,3	0,2
Югославия (Сербия)	0,2	0,7	0,2	5,5	0,5
Другие страны	21,9	41,9	39,8	63,2	44,5

14.4. ИМПОРТ ИЗ СТРАН СНГ
(в действующих ценах; миллионов долларов США)

	1998	1999	2000	2001	2002
Импорт - всего	587,3	416,5	489,2	541,0	449,6
из общего итога:					
Импорт из стран СНГ	285,2	240,8	279,7	324,1	275,8
Азербайджан	0,3	0,4	0,0	0,1	0,1
Армения	0,0	-	-	0,0	0,0
Беларусь	8,0	7,6	7,1	9,6	11,3
Грузия	0,1	0,4	0,0	0,0	0,0
Казахстан	0,0	0,0	0,3	0,1	1,0
Кыргызстан	0,0	0,0	-	0,0	-
Молдова	88,8	60,1	49,8	45,5	31,8
Россия	112,9	119,1	153,1	157,0	131,3
Таджикистан	0,0	-	-	-	0,1
Туркменистан	0,1	1,0	1,4	0,1	0,2
Узбекистан	16,5	8,4	4,1	0,1	-
Украина	58,5	43,8	63,9	111,6	99,9

14.5. ИМПОРТ ИЗ СТРАН ВНЕ СНГ
(в действующих ценах; миллионов долларов США)

	1998	1999	2000	2001	2002
Импорт из стран вне СНГ	302,1	175,7	209,5	216,9	173,8
в том числе:					
Австрия	3,9	4,1	2,1	3,4	3,0
Бельгия	4,0	2,4	5,4	5,7	3,4
Болгария	6,3	2,9	1,7	1,8	1,3
Великобритания	3,8	5,4	6,2	13,2	3,4
Венгрия	5,0	4,1	2,7	3,7	2,3
Габон	-	0,0	-	-	-
Германия	52,6	51,7	52,2	30,3	31,6
Голландия	11,8	9,3	3,1	2,3	6,2
Дания	0,1	0,2	0,0	0,0	0,4
Индия	0,0	0,3	0,0	0,2	0,1
Ирак	-	-	0,0	-	-
Ирландия	17,4	11,9	4,4	0,1	0,0
Италия	5,4	9,4	19,6	27,3	22,0
Кипр	36,6	8,9	10,4	9,7	4,0
Латвия	2,2	3,2	6,6	6,5	7,2
Литва	0,9	0,6	0,7	3,9	1,6
Польша	16,7	7,1	11,2	16,8	26,2
Румыния	20,5	10,3	23,2	16,4	9,7
Словакия	2,2	1,7	2,0	1,9	0,7
Словения	0,2	0,3	1,4	0,1	1,0
США	69,9	18,1	12,0	21,3	14,5
Турция	3,2	0,9	1,0	2,5	1,9
Финляндия	0,3	0,1	0,1	0,2	0,6
Франция	8,0	0,7	2,9	2,6	3,9
Эстония	2,5	0,8	0,6	0,6	0,4
Швейцария	8,7	9,9	1,5	20,4	4,0
Другие страны	19,9	11,4	38,5	26,0	24,4

14.6. ТОВАРНАЯ СТРУКТУРА ЭКСПОРТА В СТРАНЫ СНГ
(ПО РАЗДЕЛАМ ТН ВЭД СНГ)
(в действующих ценах; миллионов долларов США)

	1999	2000	2001	2002
ВСЕГО	91,3	129,3	183,5	113,7
в том числе:				
РАЗДЕЛ I. Живые животные; продукты живот. происхождения	0,5	0,4	0,1	0,1
РАЗДЕЛ II. Продукты растительного происхождения	3,0	0,4	1,3	1,5
РАЗДЕЛ III. Жиры и масла животного или растительного происхождения и продукты их расщепления; готовые пищевые жиры; воски животного или растительного происхождения	1,3	1,3	1,0	0,3
РАЗДЕЛ IV. Готовые пищевые продукты; алкогольные и безалкогольные напитки и уксус; табак и его заменители	18,5	18,3	17,8	13,1
РАЗДЕЛ V. Минеральные продукты	15,6	20,9	36,7	44,2
РАЗДЕЛ VI. Продукция химич. и связанных с ней отраслей промышленности	0,7	0,5	0,2	0,3
РАЗДЕЛ VII. Полимерные материалы, пластмассы и изделия из них; каучук, резина и изделия из них	1,5	2,3	1,6	1,1
РАЗДЕЛ VIII. Необработанные шкура и кожа (кожевенное сырье), кожа, натуральный мех и изделия из них; шорно-седельные изделия и упряжь; дорожные принадлежности, дамские сумки и аналогичные им товары; изделия из кишок животных (кр. кетгута из натур.шелка	0,0	0,1	0,0	0,0
РАЗДЕЛ IX. Древесина и изделия из нее; древесный уголь; пробка и изделия из нее; изделия из соломы, альфы или из пр. материалов для плетения; корзиночные и др. плетеные изделия	0,1	0,0	0,0	0,0
РАЗДЕЛ X. Масса из древесины или из других волокнистых целлюлозных материалов; бумага и картон, регенерированные из отходов и макулатуры; бумага, картон и изделия из них	1,1	1,8	44,3	0,3
РАЗДЕЛ XI. Текстильные материалы и текстильные изделия	8,5	9,5	8,9	7,6
РАЗДЕЛ XII. Обувь, головные уборы, зонты, солнцезащитные зонты, трости, трости-сиденья, хлысты, кнуты и их части; обработанные перья и изделия из них; искусственные цветы; изделия из человеческого волоса	5,7	9,3	10,2	6,1
РАЗДЕЛ XIII. Изделия из камня, гипса, цемента, асбеста, слюды или аналогичных материалов; стекло и изделия из него	1,1	1,0	0,7	0,7
РАЗДЕЛ XIV. Жемчуг природный, культивированный, драгоценные или полудраг. камни, драг. металлы, металлы, плакированные драг. метал., и изделия из них; бижутерия; монеты	-	-	-	-
РАЗДЕЛ XV. Недрагоценные металлы и изделия из них	11,3	27,8	22,1	18,9
РАЗДЕЛ XVI. Машины, оборудование и механизмы; электротехническое оборудование; их части; звукозаписывающая и звуковоспроизводящая аппаратура, аппаратура для записи и воспроизведения телевизионного изображения и звука, и их части и принадлежности	21,1	33,4	31,1	15,8
РАЗДЕЛ XVII. Средства наземного транспорта, летательные аппараты, плавучие ср-ва и относящиеся к транспорту устройства и оборудование	1,0	1,6	6,1	2,9
РАЗДЕЛ XVIII. Инструменты и аппараты оптические, фотографические, кинематографические, измерительные, контрольные, прецизионные, медицинские или хирургические; часы всех видов; музык. инструменты; их части и принадлежности	0,0	0,0	0,0	0,0
РАЗДЕЛ XIX. Оружие и боеприпасы; их части и принадлеж.	-	-	0,9	-
РАЗДЕЛ XX. Разные промышленные товары	0,3	0,7	0,5	0,8
РАЗДЕЛ XXI. Произведения искусства, предметы коллекционирования и антиквариат	-	-	-	-
Товары, которые не были квалифицированы согласно ТН ВЭД СНГ	-	0,0	-	-

14.7. ТОВАРНАЯ СТРУКТУРА ИМПОРТА ИЗ СТРАН СНГ
(ПО РАЗДЕЛАМ ТН ВЭД СНГ)
(в действующих ценах; миллионов долларов США)

	1999	2000	2001	2002
ВСЕГО	240,8	279,7	324,1	275,8
в том числе:				
РАЗДЕЛ I. Живые животные; продукты живот. происхождения	1,7	1,1	1,4	1,8
РАЗДЕЛ II. Продукты растительного происхождения	6,6	3,1	2,8	1,6
РАЗДЕЛ III. Жиры и масла животного или растительного происхождения и продукты их расщепления; готовые пищевые жиры; воски животного или растительного происхождения	0,4	0,1	0,8	1,1
РАЗДЕЛ IV. Готовые пищевые продукты; алкогольные и безалкогольные напитки и уксус; табак и его заменители	6,9	7,5	15,3	26,2
РАЗДЕЛ V. Минеральные продукты	102,8	134,7	158,2	139,0
РАЗДЕЛ VI. Продукция химич. и связанных с ней отраслей промышленности	6,0	7,0	9,1	10,0
РАЗДЕЛ VII. Полимерные материалы, пластмассы и изделия из них; каучук, резина и изделия из них	5,3	3,8	4,5	3,8
РАЗДЕЛ VIII. Необработанные шкура и кожа (кожевенное сырье), кожа, натуральный мех и изделия из них; шорно-седельные изделия и упряжь; дорожные принадлежности, дамские сумки и аналогичные им товары; изделия из кишок животных (кр. кетгута из натур.шелка)	0,8	2,3	1,9	0,7
РАЗДЕЛ IX. Древесина и изделия из нее; древесный уголь; пробка и изделия из нее; изделия из соломы, альфы или из пр. материалов для плетения; корзиночные и др. плетеные изделия	1,2	1,0	1,5	0,7
РАЗДЕЛ X. Масса из древесины или из других волокнистых целлюлозных материалов; бумага и картон, регенерированные из отходов и макулатуры; бумага, картон и изделия из них	2,6	2,7	10,8	4,0
РАЗДЕЛ XI. Текстильные материалы и текстильные изделия	17,4	11,8	7,5	8,0
РАЗДЕЛ XII. Обувь, головные уборы, зонты, солнцезащитные зонты, трости, трости-сиденья, хлысты, кнуты и их части; обработанные перья и изделия из них; искусственные цветы; изделия из человеческого волоса	0,7	1,6	0,5	1,5
РАЗДЕЛ XIII. Изделия из камня, гипса, цемента, асбеста, слюды или аналогичных материалов; стекло и изделия из него	6,1	3,6	4,3	3,4
РАЗДЕЛ XIV. Жемчуг природный, культивированный, драгоценные или полудраг. камни, драг. металлы, металлы, плакированные драг. метал., и изделия из них; бижутерия; монеты	0,0	0,0	0,0	0,1
РАЗДЕЛ XV. Недрагоценные металлы и изделия из них	59,2	79,5	76,9	51,2
РАЗДЕЛ XVI. Машины, оборудование и механизмы; электротехническое оборудование; их части; звукозаписывающая и звуковоспроизводящая аппаратура, аппаратура для записи и воспроизведения телевизионного изображения и звука, и их части и принадлежности	18,4	17,0	23,4	19,0
РАЗДЕЛ XVII. Средства наземного транспорта, летательные аппараты, плавучие ср-ва и относящиеся к транспорту устройства и оборудование	2,3	0,8	2,2	1,2
РАЗДЕЛ XVIII. Инструменты и аппараты оптические, фотографические, кинематографические, измерительные, контрольные, прецизионные, медицинские или хирургические; часы всех видов; музык. инструменты; их части и принадлежности	0,8	1,0	1,1	1,3
РАЗДЕЛ XIX. Оружие и боеприпасы; их части и принадлеж.	0,0	0,1	0,1	0,0
РАЗДЕЛ XX. Разные промышленные товары	1,2	0,7	0,9	1,0
РАЗДЕЛ XXI. Произведения искусства, предметы коллекционирования и антиквариат	0,0	0,0	-	-
Товары, которые не были квалифицированы согласно ТН ВЭД СНГ	0,4	0,3	0,9	0,2

14.8. ТОВАРНАЯ СТРУКТУРА ЭКСПОРТА В СТРАНЫ ВНЕ СНГ

(ПО РАЗДЕЛАМ ТН ВЭД СНГ)

(в действующих ценах; миллионов долларов США)

	1999	2000	2001	2002
ВСЕГО	166,7	198,8	194,2	129,7
в том числе:				
РАЗДЕЛ I. Живые животные; продукты живот. происхождения	0,0	0,0	0,0	-
РАЗДЕЛ II. Продукты растительного происхождения	3,6	0,7	1,2	2,2
РАЗДЕЛ III. Жиры и масла животного или растительного происхождения и продукты их расщепления; готовые пищевые жиры; воски животного или растительного происхождения	-	0,8	0,4	-
РАЗДЕЛ IV. Готовые пищевые продукты; алкогольные и безалкогольные напитки и уксус; табак и его заменители	0,8	0,7	0,8	3,3
РАЗДЕЛ V. Минеральные продукты	7,7	6,4	1,0	0,5
РАЗДЕЛ VI. Продукция химич. и связанных с ней отраслей промышленности	0,0	0,0	0,0	0,0
РАЗДЕЛ VII. Полимерные материалы, пластмассы и изделия из них; каучук, резина и изделия из них	0,1	0,3	0,0	0,1
РАЗДЕЛ VIII. Необработанные шкура и кожа (кожевенное сырье), кожа, натуральный мех и изделия из них; шорно-седельные изделия и упряжь; дорожные принадлежности, дамские сумки и аналогичные им товары; изделия из кишок животных (кр. кетгута из натур.шелка)	0,2	0,0	0,0	0,0
РАЗДЕЛ IX. Древесина и изделия из нее; древесный уголь; пробка и изделия из нее; изделия из соломы, альфы или из пр. материалов для плетения; корзиночные и др. плетеные изделия	0,0	0,0	0,0	0,0
РАЗДЕЛ X. Масса из древесины или из других волокнистых целлюлозных материалов; бумага и картон, регенерированные из отходов и макулатуры; бумага, картон и изделия из них	0,0	0,0	0,0	0,0
РАЗДЕЛ XI. Текстильные материалы и текстильные изделия	19,3	27,9	29,1	30,5
РАЗДЕЛ XII. Обувь, головные уборы, зонты, солнцезащитные зонты, трости, трости-сиденья, хлысты, кнуты и их части; обработанные перья и изделия из них; искусственные цветы; изделия из человеческого волоса	1,7	2,6	1,8	2,8
РАЗДЕЛ XIII. Изделия из камня, гипса, цемента, асбеста, слюды или аналогичных материалов; стекло и изделия из него	1,3	0,5	-	0,0
РАЗДЕЛ XIV. Жемчуг природный, культивированный, драгоценные или полудраг. камни, драг. металлы, металлы, плакированные драг. метал., и изделия из них; бижутерия; монеты	-	-	-	-
РАЗДЕЛ XV. Недрагоценные металлы и изделия из них	131,0	157,9	159,2	88,9
РАЗДЕЛ XVI. Машины, оборудование и механизмы; электротехническое оборудование; их части; звукозаписывающая и звуковоспроизводящая аппаратура, аппаратура для записи и воспроизведения телевизионного изображения и звука, и их части и принадлежности	0,6	1,0	0,6	1,1
РАЗДЕЛ XVII. Средства наземного транспорта, летательные аппараты, плавучие ср-ва и относящиеся к транспорту устройства и оборудование	0,4	0,0	0,1	0,2
РАЗДЕЛ XVIII. Инструменты и аппараты оптические, фотографические, кинематографические, измерительные, контрольные, прецизионные, медицинские или хирургические; часы всех видов; музык. инструменты; их части и принадлежности	0,0	0,0	0,0	0,0
РАЗДЕЛ XIX. Оружие и боеприпасы; их части и принадлеж.	-	-	-	-
РАЗДЕЛ XX. Разные промышленные товары	0,0	0,0	0,0	0,0
РАЗДЕЛ XXI. Произведения искусства, предметы коллекционирования и антиквариат	-	-	-	-
Товары, которые не были квалифицированы согласно ТН ВЭД СНГ	-	-	-	-

14.9. ТОВАРНАЯ СТРУКТУРА ИМПОРТА ИЗ СТРАН ВНЕ СНГ
(ПО РАЗДЕЛАМ ТН ВЭД СНГ)
(в действующих ценах; миллионов долларов США)

	1999	2000	2001	2002
ВСЕГО	175,7	209,5	216,9	173,8
в том числе:				
РАЗДЕЛ I. Живые животные; продукты живот. происхождения	2,2	6,0	28,9	36,4
РАЗДЕЛ II. Продукты растительного происхождения	2,2	1,9	3,1	3,4
РАЗДЕЛ III. Жиры и масла животного или растительного происхождения и продукты их расщепления; готовые пищевые жиры; воски животного или растительного происхождения	0,2	0,1	0,0	0,2
РАЗДЕЛ IV. Готовые пищевые продукты; алкогольные и безалкогольные напитки и уксус; табак и его заменители	82,5	84,7	78,0	33,5
РАЗДЕЛ V. Минеральные продукты	7,1	13,8	9,7	1,6
РАЗДЕЛ VI. Продукция химич. и связанных с ней отраслей промышленности	7,7	6,3	5,2	7,1
РАЗДЕЛ VII. Полимерные материалы, пластмассы и изделия из них; каучук, резина и изделия из них	5,5	9,4	8,3	7,7
РАЗДЕЛ VIII. Необработанные шкура и кожа (кожевенное сырье), кожа, натуральный мех и изделия из них; шорно-седельные изделия и упряжь; дорожные принадлежности, дамские сумки и аналогичные им товары; изделия из кишок животных (кр. кетгута из натур.шелка)	2,1	2,8	4,2	3,1
РАЗДЕЛ IX. Древесина и изделия из нее; древесный уголь; пробка и изделия из нее; изделия из соломы, альфы или из пр. материалов для плетения; корзиночные и др. плетеные изделия	0,5	0,4	1,2	1,6
РАЗДЕЛ X. Масса из древесины или из других волокнистых целлюлозных материалов; бумага и картон, регенерированные из отходов и макулатуры; бумага, картон и изделия из них	4,3	3,6	2,8	3,8
РАЗДЕЛ XI. Текстильные материалы и текстильные изделия	13,1	26,8	35,9	28,5
РАЗДЕЛ XII. Обувь, головные уборы, зонты, солнцезащитные зонты, трости, трости-сиденья, хлысты, кнуты и их части; обработанные перья и изделия из них; искусственные цветы; изделия из человеческого волоса	0,3	0,8	1,3	1,4
РАЗДЕЛ XIII. Изделия из камня, гипса, цемента, асбеста, слюды или аналогичных материалов; стекло и изделия из него	4,7	6,9	7,0	6,2
РАЗДЕЛ XIV. Жемчуг природный, культивированный, драгоценные или полудраг. камни, драг. металлы, металлы, плакированные драг. метал., и изделия из них; бижутерия; монеты	-	0,0	0,0	0,0
РАЗДЕЛ XV. Недрагоценные металлы и изделия из них	8,4	16,9	12,4	8,6
РАЗДЕЛ XVI. Машины, оборудование и механизмы; электротехническое оборудование; их части; звукозаписывающая и звуковоспроизводящая аппаратура, аппаратура для записи и воспроизведения телевизионного изображения и звука, и их части и принадлежности	30,4	25,2	14,7	25,5
РАЗДЕЛ XVII. Средства наземного транспорта, летательные аппараты, плавучие ср-ва и относящиеся к транспорту устройства и оборудование	1,2	0,8	0,7	1,9
РАЗДЕЛ XVIII. Инструменты и аппараты оптические, фотографические, кинематографические, измерительные, контрольные, прецизионные, медицинские или хирургические; часы всех видов; музык. инструменты; их части и принадлежности	1,8	2,1	1,5	1,5
РАЗДЕЛ XIX. Оружие и боеприпасы; их части и принадлеж.	-	-	-	-
РАЗДЕЛ XX. Разные промышленные товары	1,0	0,7	1,9	1,7
РАЗДЕЛ XXI. Произведения искусства, предметы коллекционирования и антиквариат	-	-	-	-
Товары, которые не были квалифицированы согласно ТН ВЭД СНГ	0,5	0,3	0,1	0,1

ОСНОВНЫЕ СОЦИАЛЬНО-ЭКОНОМИЧЕСКИЕ ПОКАЗАТЕЛИ
ГОРОДОВ И РАЙОНОВ

**15. ОСНОВНЫЕ СОЦИАЛЬНО-ЭКОНОМИЧЕСКИЕ ПОКАЗАТЕЛИ
ГОРОДОВ И РАЙОНОВ**

15.1. ОСНОВНЫЕ СОЦИАЛЬНО-ЭКОНОМИЧЕСКИЕ ПОКАЗАТЕЛИ ПО г. БЕНДЕРЫ

	1998	1999	2000	2001	2002
Население ¹⁾ (на конец года), тыс. человек	136,4	135,2	133,4	131,3	129,6
Промышленность					
Объем промышленной продукции в сопоставимых ценах, в процентах к предыдущему году	76,0	97,1	116,9	84,0	77,5
Выпуск основных видов продукции:					
кабельные изделия (по весу меди), тыс. т	2	2	3	2	1
сборные ж/б конструкции и изделия, тыс. м ³	21	13	4	11	4,0
шелковые ткани, млн. м ²	2	1	3	4	2
обувь, млн. пар	4	3	4	3	2
растительное масло, тыс. т	11	7	9	6	2
консервы, млн. условных банок	6	7	6	14	13
безалкогольные напитки, тыс. дал	43	77	55	63	39
Сельское хозяйство					
Посевные площади, га:					
зерновые и зернобобовые культуры	1168	941	1074	1198	1113
технические культуры	215	185	263	197	184
Картофель, овощи и бахчевые культуры	166	171	160	198	158
кормовые культуры	904	1171	985	921	1017
Площади многолетних насаждений, га:					
плоды и ягоды	232	232	194	194	60
виноград	412	412	425	425	425
Валовой сбор, тонн:					
зерновые и зернобобовые культуры	2540	2198	2102	2914	3459
подсолнечник	204	159	268	197	125
овощи	731	957	776	566	487
плоды и ягоды	523	9	184	44	9
виноград	523	1303	2542	1368	1391
Поголовье (на конец года), голов:					
крупный рогатый скот	1374	1330	1247	1172	1166
свиньи	215	467	612	409	568
Производство, тонн:					
скот и птица на убой (в живом весе)	122	170	169	110	93
молоко	1701	1584	915	895	846
Капитальное строительство					
Ввод в действие основных фондов, млрд. руб. ²⁾	5175,2	7828,9	8576,4	16,8	24,7
Инвестиции в основной капитал, млрд. руб. ²⁾	2723,8	3435,7	9035,4	18,6	37,7
Ввод в действие жилых домов, тыс. м ² общей площади	5,0	2,4	3,9	2,2	3,7

¹⁾ Включена численность населения с. Варница - 5,1 тыс. человек (на 01.01.93).

²⁾ С 2001г. – в млн. руб.

ОСНОВНЫЕ СОЦИАЛЬНО-ЭКОНОМИЧЕСКИЕ ПОКАЗАТЕЛИ
ГОРОДОВ И РАЙОНОВ

Продолжение

	1998	1999	2000	2001	2002
Пассажирские перевозки автобусным транспортом общего пользования					
Перевезено пассажиров, млн. чел.	13,0	10,6	5,7	5,4	4,1
Пассажирооборот, млн. пассажиро – километров	65,7	62,7	59,7	61,8	53,7
Грузовые перевозки автомобильным транспортом общего пользования					
Перевезено грузов, млн. т	0,1	0,1	0,1	0,1	0,1
Грузооборот, млн. т/км	6,6	5,2	4,4	0,8	1,4
Розничный товароборот					
Объем розничного товарооборота, млрд. руб. ¹⁾	27586,3	35851,7	71134,3	129,4	178,9
Платные услуги населению					
Объем реализации платных услуг населению, млрд. руб. ¹⁾	6123,8	11940,2	26224,4	38,8	49,0
Жилищный фонд					
Весь жилищный фонд, тыс. м ²	2291,4	2297,7	2320,6	2320,6	2325,7
в том числе:					
государственный и общественный фонд жилищных и жилищно-строительных кооперативов	1015,5	963,4	943,4	1056,4	863,2
в собственности граждан	131,1	125,5	122,2	118,1	114,7
	1144,8	1208,8	1255,0	1146,1	1347,8
Образование, культура и здравоохранение					
Число дневных общеобразовательных учреждений (на начало учебного года)	22	22	22	22	22
в них учащихся, тыс. чел.	15,5	15,4	14,7	14,2	13,2
Число учреждений начального и среднего профессионального образования (на начало учебного года)	7	6	6	6	6
в них учащихся (включая заочников), тыс. человек	3,7	3,5	3,2	3,4	3,3
Число массовых библиотек	12	12	12	12	12
в них ед. библиот. фонда, млн. экз.	0,4	0,4	0,4	0,4	0,4
Число клубных учреждений	8	8	8	6	6
Число музеев	6	6	6	6	6
Число больничных учреждений	5	6	6	4	4
Число больничных коек, тыс.	1,2	1,4	1,4	1,2	1,2
Численность врачей всех специальностей, человек	486	486	445	480	470
Экология					
Вредные вещества, выброшенные в атмосферу стационарными источниками, тыс. т	1,6	1,3	1,1	1,1	1,1

¹⁾ С 2001г. – в млн. руб.

ОСНОВНЫЕ СОЦИАЛЬНО-ЭКОНОМИЧЕСКИЕ ПОКАЗАТЕЛИ
ГОРОДОВ И РАЙОНОВ

**15.2. ОСНОВНЫЕ СОЦИАЛЬНО-ЭКОНОМИЧЕСКИЕ ПОКАЗАТЕЛИ
ПО г. ГРИГОРИОПОЛЬ И ГРИГОРИОПОЛЬСКОМУ РАЙОНУ**

	1998	1999	2000	2001	2002
Население (на конец года), тыс. чел.	53,5	53,1	52,6	52,2	51,7
Промышленность					
Объем промышленной продукции в сопоставимых ценах, в процентах к предыдущему году	101,2	80,0	64,4	157,0	78,3
Выпуск основных видов продукции:					
трубы и детали трубопровода, км	294	191	244	85	157
минеральные удобрения, т	1095	797	176	71	-
хлебобулочные изделия, т	1663	1911	2137	1874	1526
консервы, млн. условных банок	13	11	7	10	7
Сельское хозяйство					
Посевные площади, тыс. га:					
зерновые и зернобобовые культуры	28,6	23,5	23,0	20,5	23,7
технические культуры	8,4	7,3	7,6	7,3	6,0
картофель, овощи и бахчевые культуры	3,2	3,4	2,7	1,4	1,6
кормовые культуры	10,2	12,6	10,4	9,6	10,1
Площади многолетних насаждений, тыс. га:					
плоды и ягоды	3,8	3,6	3,6	3,3	3,0
виноград	0,9	0,7	0,7	0,5	0,5
Валовой сбор, тыс.т.					
зерновые и зернобобовые культуры	60,4	41,0	25,3	46,1	49,3
сахарная свекла	1,2	-	0,2	0,6	0,3
подсолнечник	5,9	6,6	6,2	4,9	4,9
овощи	19,2	14,2	6,6	5,2	1,5
плоды и ягоды	2,0	0,4	0,6	1,1	0,6
виноград	0,2	0,5	0,9	0,3	0,3
Поголовье (на конец года), тыс. голов:					
крупный рогатый скот	6,1	5,9	3,5	2,9	2,8
свиньи	4,0	4,2	1,4	1,3	1,4
птица	21,0	199,8	1,7	5,6	6,4
Производство, тыс.т.					
скот и птица на убой (в живом весе)	1,4	0,7	1,0	0,4	0,3
молоко	7,5	6,9	3,1	2,6	2,9
яйца, тыс. шт.	1836	866	105	14	78
Капитальное строительство					
Ввод в действие основных фондов, млрд. руб. ¹⁾	240,5	322,7	6985,1	4,2	0,5
Инвестиции в основной капитал, млрд. руб. ¹⁾	442,8	743,3	901,6	1,3	0,5
Ввод в действие жилых домов, тыс. м ² общей площади	2,8	5,2	2,7	1,1	2,1

¹⁾ С 2001г. – в млн. руб.

ОСНОВНЫЕ СОЦИАЛЬНО-ЭКОНОМИЧЕСКИЕ ПОКАЗАТЕЛИ
ГОРОДОВ И РАЙОНОВ

Продолжение

	1998	1999	2000	2001	2002
Пассажирские перевозки автобусным транспортом общего пользования					
Перевезено пассажиров, млн. человек	0,1	0,1	0,1	0,1	0,1
Пассажирооборот, млн. пассажиро – километров	4,5	4,5	4,6	4,6	3,7
Грузовые перевозки автомобильным транспортом общего пользования					
Перевезено грузов, млн. т	0,01	0,02	0,02	0,01	0,01
Грузооборот, млн. т/км	0,55	0,62	1,05	1,0	0,2
Розничный товарооборот					
Объем розничного товарооборота, млрд. руб. ¹⁾	2634,8	3205,8	8079,2	13,9	19,5
Платные услуги населению					
Объем реализации платных услуг населению, млрд. руб. ¹⁾	756,3	1500,6	3797,5	5,9	7,9
Жилищный фонд					
Весь жилищный фонд, тыс. м ²	1180,2	1177,9	1185,1	1190,4	1192,6
в том числе:					
государственный и общественный	229,7	227,0	225,6	162,7	160,7
в собственности граждан	950,5	950,9	959,5	1027,7	1031,9
Образование, культура и здравоохранение					
Число дневных общеобразовательных учреждений (на начало учебного года)					
	20	20	19	19	19
в них учащихся, тыс. человек	8,9	8,9	8,6	8,3	7,8
Число учреждений начального и среднего профессионального образования (на начало учебного года)					
	2	2	2	1	1
в них учащихся (включая заочников), тыс. чел.	0,3	0,5	0,3	0,2	0,2
Число массовых библиотек					
	26	26	26	26	27
в них ед. библиот. фонда, млн. экз.	0,3	0,3	0,3	0,3	0,3
Число клубных учреждений					
	22	21	20	20	20
Число музеев					
	1	1	1	2	2
Число больничных учреждений					
	6	6	3	3	2
Число больничных коек, тыс.					
	0,6	0,6	0,6	0,5	0,3
Численность врачей всех специальностей, человек					
	95	95	87	99	94
Экология					
Вредные вещества, выброшенные в атмосферу стационарными источниками, тыс. т					
	2,6	2,4	1,8	1,5	0,4

¹⁾ С 2001г. – в млн. руб.

ОСНОВНЫЕ СОЦИАЛЬНО-ЭКОНОМИЧЕСКИЕ ПОКАЗАТЕЛИ
ГОРОДОВ И РАЙОНОВ

**15.3. ОСНОВНЫЕ СОЦИАЛЬНО-ЭКОНОМИЧЕСКИЕ ПОКАЗАТЕЛИ
ПО г. ДУБОССАРЫ И ДУБОССАРСКОМУ РАЙОНУ**

	1998	1999	2000	2001	2002
Население (на конец года), тыс. человек	46,9	46,8	46,3	45,7	45,0
Промышленность					
Объем промышленной продукции в сопоставимых ценах, в процентах к предыдущему году	88,1	99,2	85,1	102,8	99,4
Выпуск основных видов продукции:					
электроэнергия, млн. кВт/ч	297	286	257	283	286
сборный железобетон, тыс. м ³	0,7	0,9	0,4	0,3	0,2
хлебобулочные изделия, т	1855	1597	2478	2188	1781
консервы, млн. условных банок	0,8	0,9	0,2	0,0	-
Сельское хозяйство					
Посевные площади, тыс. га:					
зерновые и зернобобовые культуры	11,5	10,6	10,6	9,2	10,9
технические культуры	4,4	4,7	4,5	3,8	3,2
картофель, овощи и бахчевые культуры	0,5	0,4	0,2	0,2	0,1
кормовые культуры	3,4	4,3	4,2	2,9	2,4
Площади многолетних насаждений, тыс. га:					
плоды и ягоды	1,7	1,7	1,6	1,5	1,1
виноград	0,5	0,5	0,5	0,4	0,3
Валовой сбор, тыс.т.					
зерновые и зернобобовые культуры	28,4	20,4	12,5	18,6	21,9
сахарная свекла	5,3	2,3	2,5	1,1	1,2
подсолнечник	3,0	4,3	4,6	2,6	2,8
овощи	1,5	1,1	0,6	0,4	0,1
плоды и ягоды	1,3	0,2	0,2	0,2	0,1
виноград	0,4	1,3	2,8	1,2	1,7
Поголовье (на конец года), тыс. голов:					
крупный рогатый скот	2,8	2,3	1,6	1,3	1,1
свиньи	4,4	2,8	1,0	1,7	1,8
птица	166,7	52,2	22,8	44,4	41,3
Производство, тыс.т.					
скот и птица на убой (в живом весе)	0,6	0,7	0,4	0,2	0,2
молоко	2,0	1,9	1,3	1,0	0,8
яйца, тыс. шт.	4906	6031	1584	1713	3062
Капитальное строительство					
Ввод в действие основных фондов, млрд. руб. ¹⁾	669,0	1789,6	7400,9	16,3	20,2
Инвестиции в основной капитал, млрд. руб. ¹⁾	949,2	2780,1	5682,1	22,7	15,1
Ввод в действие жилых домов, тыс. м ² общей площади	5,0	7,1	9,1	2,7	3,7

¹⁾ С 2001г. – в млн. руб.

ОСНОВНЫЕ СОЦИАЛЬНО-ЭКОНОМИЧЕСКИЕ ПОКАЗАТЕЛИ
ГОРОДОВ И РАЙОНОВ

Продолжение

	1998	1999	2000	2001	2002
Пассажирские перевозки автобусным транспортом общего пользования					
Перевезено пассажиров, млн. чел.	0,4	0,5	0,4	0,2	0,02
Пассажирооборот, млн. пассажиро – километров	4,3	10,0	4,3	4,4	1,0
Грузовые перевозки автомобильным транспортом общего пользования					
Перевезено грузов, млн. т	0,01	0,02	0,05	0,07	0,08
Грузооборот, млн. т/км	0,7	0,9	0,6	1,3	1,1
Розничный товарооборот					
Объем розничного товарооборота, млрд. руб. ¹⁾	5001,6	8242,5	20720,9	41,5	64,5
Платные услуги населению					
Объем реализации платных услуг населению, млрд. руб. ¹⁾	2341,9	2117,8	5420,2	8,2	9,8
Жилищный фонд					
Весь жилищный фонд, тыс. м ²	793,3	806,1	816,0	808,4	800,8
в том числе:					
государственный и общественный фонд жилищных и жилищно-строительных кооперативов	141,3	139,3	132,0	117,3	103,6
в собственности граждан	24,7	22,3	24,9	24,7	27,5
	627,3	644,5	659,1	666,4	669,7
Образование, культура и здравоохранение					
Число дневных общеобразовательных учреждений (на начало учебного года)	21	21	21	21	21
в них учащихся, тыс. человек	5,9	5,8	5,6	5,4	5,2
Число учреждений начального и среднего профессионального образования (на начало учебного года)	1	1	2	2	2
в них учащихся (включая заочников), тыс. человек	0,3	0,3	0,6	0,7	0,7
Число массовых библиотек	19	19	18	18	18
в них ед. библиот. фонда, млн. экз.	0,3	0,3	0,3	0,3	0,3
Число клубных учреждений	20	20	20	20	19
Число музеев	1	1	1	2	2
Число больничных учреждений	4	4	3	3	3
Число больничных коек, тыс.	0,7	0,6	0,6	0,6	0,5
Численность врачей всех специальностей, человек	107	136	112	119	123
Экология					
Вредные вещества, выброшенные в атмосферу стационарными источниками, тыс. т	0,2	0,2	0,1	0,1	0,1

¹⁾ С 2001г. – в млн. руб.

ОСНОВНЫЕ СОЦИАЛЬНО-ЭКОНОМИЧЕСКИЕ ПОКАЗАТЕЛИ
ГОРОДОВ И РАЙОНОВ

**15.4. ОСНОВНЫЕ СОЦИАЛЬНО-ЭКОНОМИЧЕСКИЕ ПОКАЗАТЕЛИ
ПО г. КАМЕНКА И КАМЕНСКОМУ РАЙОНУ**

	1998	1999	2000	2001	2002
Население (на конец года), тыс. чел.	33,7	33,4	33,0	32,5	32,0
Промышленность					
Объем промышленной продукции в сопоставимых ценах, в процентах к предыдущему году	47,0	64,4	95,7	129,6	108,1
Выпуск основных видов продукции:					
консервы, млн. условных банок	16	5	6	3	5
хлебобулочные изделия, т	1604	1360	1684	1214	1006
Сельское хозяйство					
Посевные площади, тыс. га:					
зерновые и зернобобовые культуры	11,6	11,2	11,4	11,1	11,8
технические культуры	4,4	3,7	5,4	5,1	4,4
картофель, овощи и бахчевые культуры	0,8	0,6	0,3	0,4	0,3
кормовые культуры	3,7	3,9	2,9	2,9	2,2
Площади многолетних насаждений, тыс. га:					
плоды и ягоды	1,1	1,1	0,9	0,8	0,7
виноград	0,5	0,3	0,3	0,3	0,3
Валовой сбор, тыс. т.					
зерновые и зернобобовые культуры	27,9	22,6	24,6	24,3	25,6
сахарная свекла	9,8	4,4	10,5	8,6	8,1
подсолнечник	2,3	4,1	8,1	3,1	3,9
овощи	2,1	2,4	1,5	1,5	2,2
плоды и ягоды	1,5	0,2	0,5	1,5	0,4
виноград, тонн	118	30	246	95	180
Поголовье (на конец года), тыс. голов:					
крупный рогатый скот	3,6	3,5	2,2	2,2	2,7
свиньи	2,0	1,6	1,4	1,6	1,9
птица	4,6	5,7	7,0	7,3	8,6
Производство, тыс. т.					
скот и птица на убой (в живом весе)	0,5	0,5	0,6	0,2	0,3
молоко	1,7	1,6	1,3	1,3	1,1
яйца, тыс. шт.	96	56	33	159	71
Капитальное строительство					
Ввод в действие основных фондов, млрд. руб. ¹⁾	462,2	357,9	359,1	339,0	1042,0
Инвестиции в основной капитал, млрд. руб. ¹⁾	357,6	728,7	365,9	429,0	1243,0
Ввод в действие жилых домов, тыс. м ² общей площади	3,9	3,7	0,8	0,5	2,6

¹⁾ С 2001г. – в тыс. руб.

**ОСНОВНЫЕ СОЦИАЛЬНО-ЭКОНОМИЧЕСКИЕ ПОКАЗАТЕЛИ
ГОРОДОВ И РАЙОНОВ**

Продолжение

	1998	1999	2000	2001	2002
Пассажирские перевозки автобусным транспортом общего пользования					
Перевезено пассажиров, млн. человек	0,2	0,2	0,2	0,2	0,2
Пассажирооборот, млн. пассажиро – километров	9,7	8,2	11,2	6,7	5,9
Грузовые перевозки автомобильным транспортом общего пользования					
Перевезено грузов, млн. т	0,02	0,01	0,0	0,0	0,0
Грузооборот, млн. т/км	0,49	0,22	0,19	0,1	0,03
Розничный товарооборот					
Объем розничного товарооборота, млрд. руб. ¹⁾	2457,1	5064,3	10856,0	19533,0	26012,0
Платные услуги населению					
Объем реализации платных услуг населению, млрд. руб. ¹⁾	1070,8	1824,4	3941,8	6259,0	7981,0
Жилищный фонд					
Весь жилищный фонд, тыс. м ²	739	743,6	774,7	778,0	780,0
в том числе:					
государственный и общественный фонд жилищных и жилищно-строительных кооперативов	66,1	64,4	54,8	96,7	100,8
в собственности граждан	13,5	15,6	15,6	15,6	15,7
	659,4	663,6	704,3	665,7	663,5
Образование, культура и здравоохранение					
Число дневных общеобразовательных учреждений (на начало учебного года)	17	17	17	16	16
в них учащихся, тыс. чел.	4,4	4,3	4,1	4,0	3,7
Число учреждений начального и среднего профессионального образования (на начало учебного года)	1	1	1	1	1
в них учащихся (включая заочников), тыс. чел.	0,6	0,6	0,5	0,4	0,4
Число массовых библиотек	20	20	20	17	17
в них ед. библиот. фонда, млн. экз.	0,3	0,3	0,3	0,2	0,3
Число клубных учреждений	23	23	23	23	23
Число музеев	6	6	6	6	6
Число больничных учреждений	2	2	2	2	1
Число больничных коек, тыс.	0,5	0,6	0,6	0,5	0,3
Численность врачей всех специальностей, человек	100	108	95	100	92
Экология					
Вредные вещества, выброшенные в атмосферу стационарными источниками, тыс. т	1,2	1,2	1,0	1,3	1,1

¹⁾ С 2001г. – в млн. руб.

ОСНОВНЫЕ СОЦИАЛЬНО-ЭКОНОМИЧЕСКИЕ ПОКАЗАТЕЛИ
ГОРОДОВ И РАЙОНОВ

**15.5. ОСНОВНЫЕ СОЦИАЛЬНО-ЭКОНОМИЧЕСКИЕ ПОКАЗАТЕЛИ
ПО г. РЫБНИЦА И РЫБНИЦКОМУ РАЙОНУ**

	1998	1999	2000	2001	2002
Население (на конец года), тыс. чел.	93,5	92,8	92,0	90,9	89,4
Промышленность					
Объем промышленной продукции в сопоставимых ценах, в процентах к предыдущему году	89,6	107,3	108,8	107,4	56,9
Выпуск основных видов продукции:					
сталь, тыс. т	718	796	908	967	513
готовый прокат, тыс. т	588	593	636	791	381
насосы, тыс. шт.	3	2	2	3	4
сборные ж/б конструкции и изделия, тыс. м ³	3	4	3	5	3
цемент, тыс. т	419	412	210	244	198
асбестоцементные листы, млн. условных плит	46	31	17	1	5
асбестоцементные трубы, км условных труб	52	-	-	-	-
известь строительная, тыс. т	26	19	12	2	8
сахар-песок, тыс. т	8	2	3	3	2
Сельское хозяйство					
Посевные площади, тыс. га:					
зерновые и зернобобовые культуры	23,6	23,0	23,3	22,0	21,6
технические культуры	10,6	9,8	10,1	8,6	7,6
картофель, овощи и бахчевые культуры	0,9	0,9	0,9	0,9	0,6
кормовые культуры	13,2	13,4	12,8	10,7	10,7
Площади многолетних насаждений, тыс. га:					
плоды и ягоды	6,2	5,8	5,6	5,5	5,3
виноград	0,2	0,1	0,1	0,1	0,1
Валовой сбор, тыс. т:					
зерновые и зернобобовые культуры	64,4	52,1	38,2	48,2	48,1
сахарная свекла	45,7	19,4	25,2	21,7	17,8
подсолнечник	4,2	8,7	10,1	4,6	6,9
овощи	4,4	4,5	2,9	2,4	1,1
плоды и ягоды	16,9	0,8	3,1	6,7	5,6
виноград, тонн	23,4	25,7	20,9	20,1	17,7
Поголовье (на конец года), тыс. голов:					
крупный рогатый скот	12,7	10,5	8,2	7,6	7,6
свиньи	7,8	7,1	4,0	3,8	5,2
птица	58,5	61,6	17,5	23,6	30,6
Производство, тыс. т:					
скот и птица на убой (в живом весе)	1,0	1,0	0,8	1,1	0,6
молоко	13,9	12,4	9,1	8,4	9,2
яйца, тыс. шт.	1881	4076	1709	322	734

ОСНОВНЫЕ СОЦИАЛЬНО-ЭКОНОМИЧЕСКИЕ ПОКАЗАТЕЛИ
ГОРОДОВ И РАЙОНОВ

Продолжение

	1998	1999	2000	2001	2002
Капитальное строительство					
Ввод в действие основных фондов, млрд. руб. ¹⁾	8252,3	34631,4	23492,9	103,7	97,7
Инвестиции в основной капитал, млрд. руб. ¹⁾	4931,1	29440,6	88579,3	85,5	43,4
Ввод в действие жилых домов, тыс. м ² общей площади	8,5	1,2	2,9	3,3	1,7
Пассажирские перевозки autobusным транспортом общего пользования					
Перевезено пассажиров, млн. чел.	4,8	3,7	4,4	4,4	1,4
Пассажирооборот, млн. пассажиро - километров	45,0	43,7	43,9	43,6	25,7
Грузовые перевозки автомобильным транспортом общего пользования					
Перевезено грузов, млн. т	1,0	1,3	1,0	0,6	0,3
Грузооборот, млн. т/км	7,9	6,7	5,9	5,0	2,5
Розничный товарооборот					
Объем розничного товарооборота, млрд. руб. ¹⁾	14232,5	30923,1	60307,1	116,2	168,5
Платные услуги населению					
Объем реализации платных услуг населению, млрд. руб. ¹⁾	3757,7	7010,6	14220,6	23,0	25,1
Жилищный фонд					
Весь жилищный фонд, тыс. м ²	1822,6	1835,0	1849,5	1884,8	1885,4
в том числе:					
государственный и общественный фонд жилищных и жилищно-строительных кооперативов	555,8	529,2	511,1	490,6	467,4
в собственности граждан	26,9	25,4	24,9	53,3	52,8
	1239,9	1280,4	1313,5	1340,9	1365,2
Образование, культура и здравоохранение					
Число дневных общеобразовательных учреждений (на начало учебного года)	40	39	39	39	39
в них учащихся, тыс. человек	14,3	14,0	13,6	13,2	12,4
Число учреждений начального и среднего профессионального образования (на начало учебного года)	2	2	2	2	2
в них учащихся (включая заочников), тыс. чел.	0,7	0,7	0,8	0,7	0,7
Число массовых библиотек	34	33	33	31	31
в них ед. библиот. фонда, млн. экз.	0,4	0,4	0,4	0,4	0,4
Число клубных учреждений	40	38	34	32	32
Число музеев	8	8	8	8	8
Число больничных учреждений	7	3	3	2	2
Число больничных коек, тыс.	1,0	0,9	0,8	0,8	1,0
Численность врачей всех специальностей, человек	265	273	263	267	258
Экология					
Вредные вещества, выброшенные в атмосферу стационарными источниками, тыс. т	3,5	3,6	2,8	3,7	2,2

¹⁾ С 2001г. – в млн. руб.

ОСНОВНЫЕ СОЦИАЛЬНО-ЭКОНОМИЧЕСКИЕ ПОКАЗАТЕЛИ
ГОРОДОВ И РАЙОНОВ

**15.6. ОСНОВНЫЕ СОЦИАЛЬНО-ЭКОНОМИЧЕСКИЕ ПОКАЗАТЕЛИ
ПО Г. СЛОБОДЗЕЯ И СЛОБОДЗЕЙСКОМУ РАЙОНУ**

	1998	1999	2000	2001	2002
Население (на конец года), тыс. чел.	112,3	111,7	110,7	109,3	108,2
Промышленность					
Объем промышленной продукции (в сопоставимых ценах), в процентах к предыдущему году	92,7	93,8	191,7	139,0	105,4
Выпуск основных видов продукции					
песок, тыс. м ³	...	-	-	40	45
консервы, млн. условных банок	11	7	9	8	7
улов рыбы, т	155	118	105	81	88
Сельское хозяйство					
Посевные площади, тыс. га:					
зерновые и зернобобовые культуры	24,1	18,8	19,5	19,0	24,0
технические культуры	7,2	8,9	6,4	6,1	5,9
картофель, овощи и бахчевые культуры	4,3	3,4	2,7	2,2	1,8
кормовые культуры	12,1	11,6	10,9	10,1	9,1
Площади многолетних насаждений, тыс.га:					
плоды и ягоды	7,2	6,6	6,2	5,1	4,2
виноград	0,7	0,6	0,4	0,4	0,4
Валовой сбор, тыс. т					
зерновые и зернобобовые культуры	65,8	35,2	31,1	52,6	52,4
сахарная свекла	2,1	3,7	0,7	0,9	0,6
подсолнечник	6,9	9,3	7,0	5,5	4,4
овощи	38,4	22,0	15,0	10,2	5,5
плоды и ягоды	9,4	0,3	3,4	5,2	1,7
виноград	0,3	0,8	1,5	0,8	0,9
Поголовье (на конец года), тыс. голов					
крупный рогатый скот	9,4	8,2	6,0	5,3	5,1
свиньи	8,2	5,2	1,9	2,4	3,0
птица	14,5	6,1	2,8	4,0	2,4
Производство, тыс. т:					
скот и птица на убой (в живом весе)	1,2	1,3	1,2	0,7	0,6
молоко	10,5	9,2	5,9	5,4	5,4
яйца, тыс. шт.	117	208	81	10	90

**ОСНОВНЫЕ СОЦИАЛЬНО-ЭКОНОМИЧЕСКИЕ ПОКАЗАТЕЛИ
ГОРОДОВ И РАЙОНОВ**

Продолжение

	1998	1999	2000	2001	2002
Капитальное строительство					
Ввод в действие основных фондов, млрд. руб. ¹⁾	601,2	635,4	2921,1	3,3	7,2
Инвестиции в основной капитал, млрд. руб. ¹⁾	792,8	794,3	2202,0	3,7	8,0
Ввод в действие жилых домов, тыс. м ² общей площади	14,9	15,7	14,5	15,8	19,1
Грузовые перевозки автомобильным транспортом общего пользования					
Перевезено грузов, млн. т.	-	-	0,0	0,0	0,1
Грузооборот, млн. т/км	-	-	0,0	0,2	0,5
Розничный товарооборот					
Объем розничного товарооборота, млрд. руб. ¹⁾	3738,8	7507,3	18832,8	39,0	52,7
Платные услуги населению					
Объем реализации платных услуг населению, млрд. руб. ¹⁾	2148,7	5218,2	10979,7	13,9	16,0
Жилищный фонд					
Весь жилищный фонд, тыс. м ²	2102,7	2117,7	2126,2	2151,9	2158,8
в том числе:					
государственный и общественный фонд жилищных и жилищно-строительных кооперативов	183,9	178,5	171,2	181,0	170,5
в собственности граждан	4,2	4,2	4,2	4,2	4,2
	1914,6	1935,0	1950,8	1966,7	1984,1
Образование, культура и здравоохранение					
Число дневных общеобразовательных учреждений (на начало учебного года)	30	33	32	32	32
в них учащихся, тыс. чел.	15,7	16,2	15,2	14,5	13,4
Число учреждений начального и среднего профессионального образования (на начало учебного года)	1	1	1	1	1
в них учащихся (включая заочников), тыс. чел.	0,3	0,3	0,3	0,4	0,4
Число массовых библиотек	37	37	36	36	35
в них ед. библиот. фонда, млн. экз.	0,5	0,5	0,5	0,4	0,4
Число клубных учреждений	26	26	22	22	21
Число музеев	5	5	5	5	5
Число больничных учреждений	6	6	5	4	4
Число больничных коек, тыс.	0,8	0,8	0,7	0,5	0,5
Численность врачей всех специальностей, человек	187	169	174	164	128
Экология					
Вредные вещества, выброшенные в атмосферу стационарными источниками, тыс. т	0,7	3,5	2,5	2,3	0,2

¹⁾ С 2001г. - в млн. руб.

ОСНОВНЫЕ СОЦИАЛЬНО-ЭКОНОМИЧЕСКИЕ ПОКАЗАТЕЛИ
ГОРОДОВ И РАЙОНОВ

**15.7. ОСНОВНЫЕ СОЦИАЛЬНО-ЭКОНОМИЧЕСКИЕ ПОКАЗАТЕЛИ
ПО г. ТИРАСПОЛЬ**

	1998	1999	2000	2001	2002
Население (на конец года), тыс. чел.	189,4	187,0	183,8	180,6	177,7
Промышленность					
Объем промышленной продукции в сопоставимых ценах, в процентах к предыдущему году	110,5	85,8	127,0	119,3	97,0
Выпуск основных видов продукции:					
электроэнергия, млн. кВт/ч	3296	2688	2463	3366	2942
машины литейные, шт.	19	3	25	24	28
электромашини крупные, шт.	653	521	845	1199	952
электродвигатели взрывобезопасные, тыс. шт.	16	12	19	26	10
крышки для консервирования, млн. шт.	67	60	92	85	46
прицепы и полуприцепы, шт.	36	-	-	-	-
кирпич строительный, млн. шт.	7	11	10	13	15
стеклотара, млн. шт.	52	19	56	69	77
ткани х/б готовые, млн. м ²	68	57	82	79	83
консервы, млн. условных банок	22	19	16	19	12
коньяк, тыс. дал	210	178	291	360	364
Сельское хозяйство					
Посевные площади, га:					
зерновые и зернобобовые культуры	952	833	871	874	1074
технические культуры картофель, овощи и бахчевые культуры	230	270	188	206	265
кормовые культуры	335	394	445	454	298
площади многолетних насаждений, га:	93	143	106	133	194
плоды и ягоды	485	485	457	434	407
виноград	47	47	35	35	38
Валовой сбор, тонн:					
зерновые и зернобобовые культуры	3020	1786	1842	3160	3232
сахарная свекла	350	-	-	-	-
подсолнечник	241	254	289	197	354
овощи	3553	1836	5203	4544	1128
плоды и ягоды	152	6	431	551	93
виноград	7	64	230	90	92
Поголовье (на конец года), голов					
крупный рогатый скот	137	52	67	72	88
свиньи	654	648	423	489	450
птица	-	-	-	-	418
Производство, тонн:					
скот и птица на убой (в живом весе)	36	22	18	13	21
молоко	-	23	57	49	65
яйца, тыс. шт.	-	-	-	-	6

ОСНОВНЫЕ СОЦИАЛЬНО-ЭКОНОМИЧЕСКИЕ ПОКАЗАТЕЛИ
ГОРОДОВ И РАЙОНОВ

	Продолжение				
	1998	1999	2000	2001	2002
Капитальное строительство					
Ввод в действие основных фондов, млрд. руб. ¹⁾	6221,1	6958,8	20551,8	75,6	114,0
Инвестиции в основной капитал, млрд. руб. ¹⁾	6902,1	13109,4	38531,9	78,0	124,8
Ввод в действие жилых домов, тыс. м ² общей площади	5,4	10,6	15,5	10,2	16,0
Пассажирские перевозки autobusным транспортом общего пользования					
Перевезено пассажиров, млн. чел.	3,4	4,0	3,8	4,1	4,1
Пассажирооборот, млн. пассажиро-километров	49,7	56,5	54,5	54,8	55,3
Грузовые перевозки автомобильным транспортом общего пользования					
Перевезено грузов, млн. т	1,2	1,2	1,0	1,5	1,5
Грузооборот, млн. т/км	20,4	10,6	16,6	21,2	22,4
Розничный товарооборот					
Объем розничного товарооборота, млрд. руб. ¹⁾	56557,1	96367,4	240085,0	448,2	634,7
Платные услуги населению					
Объем реализации платных услуг населению, млрд. руб. ¹⁾	12587,5	20018,0	50051,7	81,7	105,9
Жилищный фонд					
Весь жилищный фонд, тыс. м ²	3101,3	3112,5	3299,3	3267,7	3280,0
в том числе:					
государственный и общественный фонд жилищных и жилищно-строительных кооперативов	1576,3	1424,6	1484,9	1398,5	1446,8
в собственности граждан	105,0	102,6	99,3	96,6	-
	1420,2	1585,3	1715,1	1772,6	1833,2
Образование, культура и здравоохранение					
Число дневных общеобразовательных учреждений (на начало учебного года)	28	28	29	30	30
в них учащихся, тыс. чел.	27,0	26,3	25,2	24,1	22,8
Число учреждений начального и среднего профессионального образования (на начало учебного года)	11	11	11	13	12
в них учащихся (включая заочников), тыс. чел.	7,1	6,8	7,1	7,6	7,5
Число учреждений высшего профессионального образования (на начало учебного года)	1	2	2	2	3
в них студентов (включая заочников), тыс. чел.	8,8	9,2	9,7	10,2	10,7
Число массовых библиотек	11	11	11	11	11
в них ед. библиот. фонда, млн. экз.	0,8	0,8	0,8	0,8	0,8
Число клубных учреждений	26	28	28	23	17
Число музеев	5	5	5	5	5
Число театров	1	1	1	1	1
Число больничных учреждений	6	6	6	6	6
Число больничных коек, тыс.	2,2	2,1	1,9	1,8	1,9
Численность врачей всех специальностей, человек	754	828	785	825	827
Экология					
Вредные вещества, выброшенные в атмосферу стационарными источниками, тыс. т	17,4	9,1	5,3	28,4	34,9

¹⁾ С 2001г. - в млн. руб.

СТАТИСТИЧЕСКИЙ ЕЖЕГОДНИК 2003

Статистический сборник
(за 1998-2002 г.г.)

Ответственные за выпуск:

ДИАКОНОВА Л.В.
СЛУЧИНСКАЯ Н.А.

Тел.: (233) 3-32-03
3-20-60

Компьютерная верстка

РУБАНОВА К.М.

Подписано в печать
Формат 210 x 297 мм
Тираж 200 экз.

Лицензия №

Отпечатано на оборудовании