

ЭК

ЦЕНТРАЛЬНЫЙ СТАТИСТИЧЕСКИЙ УПРАВЛЕНИЕ  
РЕСПУБЛИКИ КАЗАХСТАН

**КАЗАХСТАН**  
**ЗА 40 ЛЕТ**

**СТАТИСТИЧЕСКИЙ СБОРНИК**

ГОСУДАРСТВ  
1989

ЦЕНТРАЛЬНОЕ СТАТИСТИЧЕСКОЕ УПРАВЛЕНИЕ  
при СОВЕТЕ МИНИСТРОВ КАЗАХСКОЙ ССР

Б 659(БК)  
К14  
ФРК

# КАЗАХСТАН

за 40 лет

СТАТИСТИЧЕСКИЙ СБОРНИК

Министерство высшего и среднего  
специального образования Казахской ССР  
Павлодарский индустриальный  
ИНСТИТУТ

ГОССТАТИЗДАТ  
АЛМА-АТА—1990

OFFICE OF THE  
SECRETARY OF THE  
NAVY  
WASHINGTON, D. C. 20370  
NAVY  
NAVY

Қазақстан

Солтүстік

Стат. Мәтіндер

23/11

## ПРЕДИСЛОВИЕ

Настоящий статистический сборник содержит важнейшие статистические данные, характеризующие развитие народного хозяйства и культуры Казахской ССР за 40 лет.

По отдельным показателям развития народного хозяйства и культуры в сборнике приведены данные за 1913, 1914, 1916 годы.

В сборник включены диаграммы, наглядно характеризующие развитие отдельных отраслей народного хозяйства и культуры республики, помещен ряд новых показателей по сравнению с опубликованными ранее в издании «Народное хозяйство Казахской ССР» (Алма-Ата, 1957 г.), по большинству показателей приведены данные в разрезе областей.

Все данные сборника приведены в административно-территориальных границах по состоянию на 1 января 1960 года.

По отдельным показателям данные за 1956 год и другие годы, приведенные в настоящем сборнике, уточнены по сравнению с опубликованными ранее.

Опубликованные в сборнике данные за 1959 год в ряде случаев являются предварительными и могут быть в дальнейшем уточнены.

Сборник «Казахстан за 40 лет» подготовлен коллективом работников ЦСУ Казахской ССР.

Центральное статистическое управление  
при Совете Министров Казахской ССР

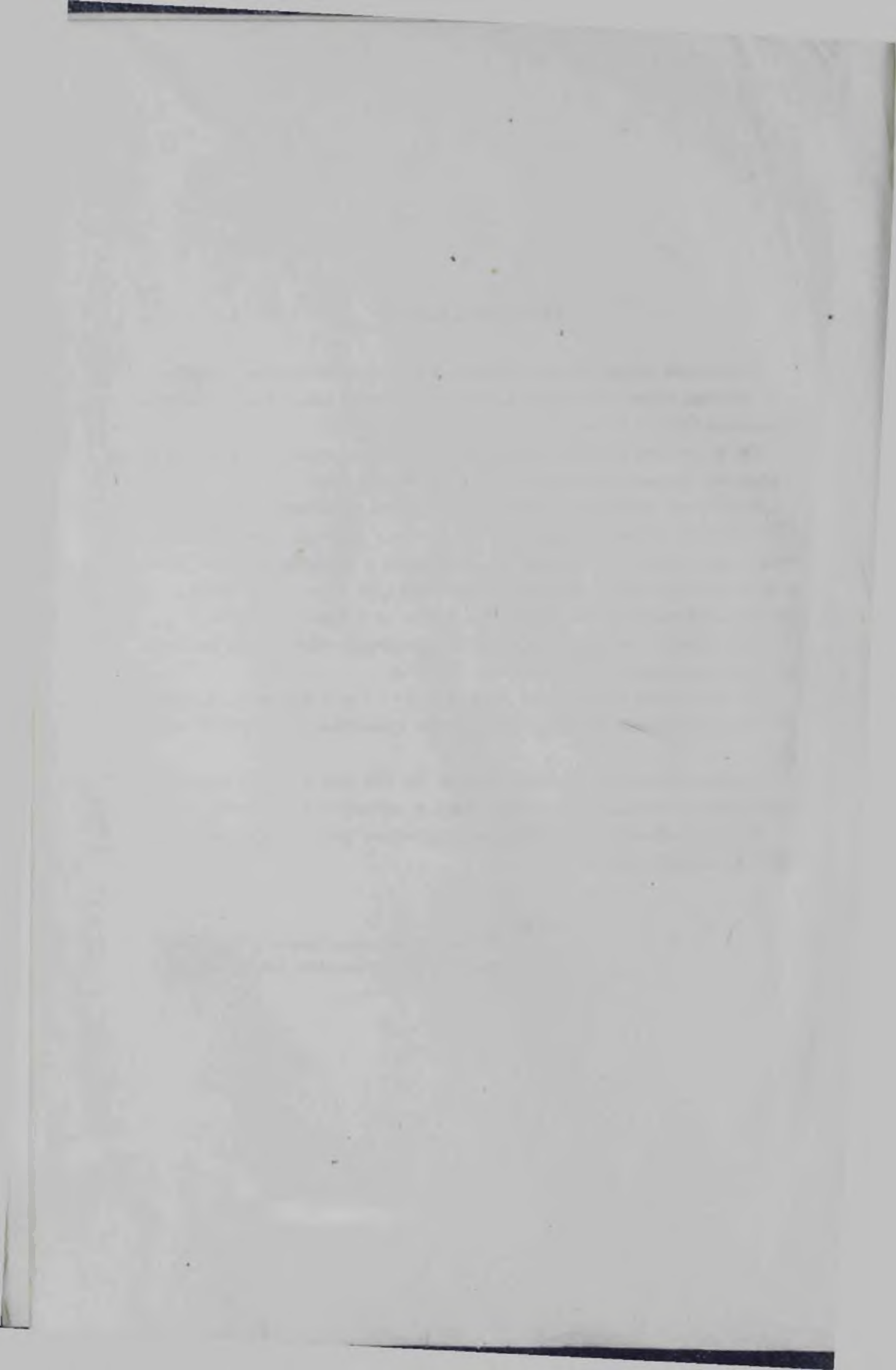

## СВОДНЫЙ РАЗДЕЛ

## Количество административно-террито

Г о д ы	Области	Сельские районы	Города
1941	14	193	31
1946	16	202	36
1951	16	202	36
1952	16	202	36
1953	16	201	37
1954	16	201	37
1955	16	201	39
1956	16	207	40
1957	16	204	41
1958	16	192	43
1959	16	192	43
1960	15	191	44

## Административно-территориальное

	Дата образования области	Наименование областных центров
Казахская ССР . . . . .		
Области:		
Алма-Атинская . . . . .	10/III-1932 г.	Алма-Ата . . . . .
Акмолинская . . . . .	14/X-1939 г.	Акмолинск . . . . .
Актюбинская . . . . .	10/III-1932 г.	Актюбинск . . . . .
Восточно-Казахстанская	10/III-1932 г.	Усть-Каменогорск . . . . .
Гурьевская . . . . .	15/I-1938 г.	Гурьев . . . . .
Джамбулская . . . . .	14/X-1939 г.	Джамбул . . . . .
Западно-Казахстанская	10/III-1932 г.	Уральск . . . . .
Карагандинская . . . . .	10/III-1932 г.	Караганда . . . . .
Қзыл-Ординская . . . . .	15/I-1938 г.	Қзыл-Орда . . . . .
Кокчетавская . . . . .	16/III-1944 г.	Кокчетав . . . . .
Кустанайская . . . . .	20/VII-1936 г.	Кустанай . . . . .
Павлодарская . . . . .	15/I-1938 г.	Павлодар . . . . .
Северо-Казахстанская	29/VII-1936 г.	Петропавловск . . . . .
Семипалатинская . . . . .	14/X-1939 г.	Семипалатинск . . . . .
Южно-Казахстанская	10/III-1932 г.	Чимкент . . . . .



риальных единиц (на 1 января)

В том числе республиканского и областного подчинения	Рабочие поселки и поселки городского типа	Аульные и сельские Советы
17	70	2635
21	105	2628
21	124	2646
21	131	2653
23	131	2635
23	130	2638
25	133	2086
25	134	2085
25	141	2163
28	140	2007
28	141	1981
28	140	1930

деление по областям на 1 января 1960 г.

Территория — тысяч кв. километров	Число административно-территориальных единиц					
	сельских районов	городов	в том числе республиканского и областного подчинения	в них городских районов	рабочих поселков и поселков городского типа	аульных и сельских Советов
2756,0	191	44	38	9	140	1930
227,6	20	5	3	4	12	188
155,1	14	3	1		12	175
299,8	12	3	1		8	143
97,3	13	4	3		16	92
278,6	9	2	1		15	69
145,2	10	1	1		12	106
151,2	14	1	1		1	136
394,7	11	6	5	5	24	122
232,0	8	3	1		7	67
79,0	14	3	2		3	155
197,0	18	3	2		6	202
127,8	11	2	2		4	118
41,1	10	1	1		3	113
179,6	13	2	1		9	119
150,0	14	5	4		8	125

## Численность населения

(тысяч человек)

Годы	Все население	В том числе		В процентах ко всему населению	
		городское	сельское	городское	сельское
1913 . . . . .	5600	541	5059	9,7	90,3
1926 (по переписи на 17 декабря) . . . . .	6030	519	5511	8,6	91,4
1940 (оценка) . . . . .	6141	1827	4314	29,8	70,2
Апрель 1956 (оценка) . . . . .	8490	3415	5075	40,2	59,8
1959 (по переписи на 15 января) . . . . .	9310	4059	5221	43,9	56,1

## Численность населения по областям

(тысяч человек)

	1940 г. (все население, оценка)	1959 г.—все население по переписи на 15 января	В том числе	
			городское	сельское
Казахская ССР . . . . .	6141	9309,8	4088,6	5221,2
Области:				
Алма-Атинская . . . . .	580	944,9	220,7	724,2
Акмолинская . . . . .	325	637,1	257,7	379,4
Актюбинская . . . . .	341	401,1	173,3	227,8
Восточно-Казахстанская	341	734,9	294,4	340,5
Гурьевская . . . . .	289	287,8	161,8	126,0
Джамбулская . . . . .	358	561,6	201,7	359,9
Западно-Казахстанская	383	381,2	113,4	267,8
Карагандинская . . . . .	406	1018,7	794,5	224,2
Кзыл-Ординская . . . . .	330	327,3	152,2	175,1
Кокчетавская . . . . .	334	493,3	122,7	370,6
Кустанайская . . . . .	375	710,7	187,8	522,9
✓ Павлодарская . . . . .	251	455,0	131,5	323,5
Северо-Казахстанская	366	457,0	156,4	300,6
Семипалатинская . . . . .	384	520,2	228,2	292,0
Южно-Казахстанская	655	921,3	334,6	586,7
Алма-Ата . . . . .	223	457,7	457,7	—

\*) По административно-территориальному делению на 1 января 1960 г.

## Численность населения в городах республиканского и областного подчинения

(тысяч человек) \*

	По пере- писи 1939 г.	по пере- писи 1959 г. )
<b>Областные центры</b>		
Алма-Ата . . . . .	231	457,7
Акмолинск . . . . .	33	102,3
Актюбинск . . . . .	49	96,7
Усть-Каменогорск . . . . .	20	150,4
Гурьев . . . . .	42	78,1
Джамбул . . . . .	64	113,3
Уральск . . . . .	68	103,9
Караганда . . . . .	161	397,1
Кзыл-Орда . . . . .	47	65,9
Кокчетав . . . . .	19	52,9
Кустанай . . . . .	34	86,4
Павлодар . . . . .	29	90,1
Петропавловск . . . . .	92	131,5
Семипалатинск . . . . .	110	156,1
Чимкент . . . . .	74	153,2
<b>Города областного подчинения</b>		
Тазды-Курган Алма-Атинской области . . . . .	не было	41,4
Текели » » . . . . .	5 <sup>1</sup>	30,0
Лениногорск Вост.-Казахстанской » . . . . .	50	66,8
Зыряновск » » . . . . .	16 <sup>2</sup>	54,1
Балхаш Карагандинской » . . . . .	33	53,0
Джезказган » » . . . . .	3 <sup>2</sup>	32,4
Сарань » » . . . . .	не было	39,8
Темир-Тау » » . . . . .	5 <sup>1</sup>	76,7
Щучинск Кокчетавской » . . . . .	не было	39,2
Рудный Кустанайской » . . . . .	не было	36,6
Экибастуз Павлодарской » . . . . .	не было	25,7
Кентау Южно-Казахстанской » . . . . .	3 <sup>2</sup>	38,1
Лешгер Южно-Казахстанской » . . . . .	6 <sup>2</sup>	23,0

1. К моменту проведения переписи 1939 года население г. Караганды составляло 166 тыс. человек, позднее из г. Караганды был выделен поселок городского типа — Самарканд — с населением 5 тыс. человек, преобразованный в 1945 году в г. Темир-Тау.

2. При переписи 1939 года были поселки городского типа.

3. При переписи 1939 года г. Кентау был поселком городского типа Кантаги.

\* По административно-территориальному делению на 1 января 1960 г.

## Число зарегистрированных родившихся, умерших

	Число родившихся на 1000 человек населения				
	1939 г.	1950 г.	1955 г.	1958 г.	1959 г.
Казахская ССР . . . . .	41,8	36,9	36,9	36,4	37,6
Области:					
Алма-Атинская . . . . .	43,4	41,1	35,0	34,7	36,3
Акмолинская . . . . .	44,7	37,5	41,0	39,5	42,3
Актюбинская . . . . .	39,0	36,8	37,2	36,6	39,2
Восточно-Казахстанская . . . . .	40,7	35,9	34,9	32,9	33,5
Гурьевская . . . . .	32,0	35,9	39,2	39,4	43,4
Джамбулская . . . . .	33,6	36,4	34,6	35,5	35,4
Западно-Казахстанская . . . . .	43,9	28,6	33,8	36,8	37,5
Карагандинская . . . . .	49,4	47,6	39,9	36,1	37,6
Кзыл-Ординская . . . . .	35,7	40,4	36,6	39,0	38,2
Кокчетавская . . . . .	46,4	33,6	41,0	40,5	41,8
Кустанайская . . . . .	44,9	35,0	39,7	37,7	41,3
Павлодарская . . . . .	48,5	38,7	41,1	41,8	45,6
Северо-Казахстанская . . . . .	46,6	31,2	36,2	34,9	33,8
Семипалатинская . . . . .	44,6	35,4	34,9	35,1	34,4
Южно-Казахстанская . . . . .	38,9	37,6	37,1	39,0	39,4
г. Алма-Ата . . . . .	34,4	26,9	24,5	24,5	22,6

## и браков на 1000 человек населения

Число умерших на 1000 человек населения					Число браков на 1000 человек населения				
1939 .	1950 г.	1955 г.	1958 г.	1959 г.	1939 г.	1950 г.	1955 г.	1958 г.	1959 г.
18,3	11,5	9,0	7,0	7,5	6,8	11,7	12,5	13,8	14,2
17,6	9,9	7,7	5,7	8,8	7,7	12,5	10,0	11,3	12,2
19,4	13,4	9,9	6,7	7,6	8,0	11,3	15,3	14,2	15,1
17,2	12,1	8,7	6,8	7,6	6,9	11,5	11,4	11,4	13,3
16,3	12,4	8,1	6,7	7,1	5,2	11,0	11,0	12,2	14,5
17,5	12,7	13,2	11,0	11,8	6,2	8,9	10,1	11,1	14,3
12,8	9,0	7,2	5,5	5,7	7,2	9,2	11,6	11,9	11,3
24,1	10,2	9,6	7,4	8,1	6,7	11,6	10,2	11,7	12,8
21,6	12,7	8,3	6,3	7,2	8,7	16,4	16,2	15,3	17,2
16,6	12,0	10,1	8,3	8,1	7,1	12,1	8,5	11,1	10,4
21,3	12,6	9,8	7,0	8,1	6,1	11,1	15,3	14,1	15,8
18,8	12,0	8,9	6,3	7,4	5,6	9,7	15,7	15,8	17,3
17,6	13,1	10,1	7,0	8,1	7,5	11,3	13,9	14,2	17,0
21,3	12,0	9,9	7,5	8,1	5,8	11,6	13,1	13,8	14,1
18,6	11,6	10,8	8,1	8,9	7,5	11,7	12,1	13,4	13,9
14,8	10,8	8,6	5,9	6,2	7,6	8,3	10,5	12,4	12,5
19,3	9,6	8,2	7,0	7,0	7,3	14,9	13,2	13,8	13,3

**Основные показатели развития народного хозяйства  
и культуры за 1940—1959 годы**

	1940 г.	1950 г.	1953 г.	1955 г.	1958 г.	1959 г.
Численность рабочих и служащих в народном хозяйстве — тысяч человек . . . . .	915	1461	1596	2036	2581	2703
Валовая продукция всей промышленности:						
в процентах к 1913 г. (1913 г. = 1)	в 7,9 раза	в 18,2 раза	в 25,4 раза	в 33,1 раза	в 44,3 раза	в 50 раз
в процентах к 1940 г. . . . .	100	231	323	421	563	638
Капитальные вложения в народное хозяйство (без колхозов) — млн. рублей . . . . .	1790	3848	4632	11437	14703	17100
Государственное жилищное строительство (без колхозов) — построено жилых домов общей площадью — тыс. кв. метров . . . . .	...	900	823	2052	2835	3425
Отправление грузов железнодорожным транспортом — тыс. тонн . . . . .	15525	35176	45136	58046	74134	85101
Прибытие грузов по железнодорожному транспорту — тыс. тонн . . . . .	12216	27993	34027	50279	62343	72443
Отправление грузов на речном транспорте — тыс. тонн . . . . .	842	902	858	1385	2108	2428
Прибытие грузов по речному транспорту — тыс. тонн . . . . .	772	788	779	1347	1969	2206
Перевезено грузов автомобильным транспортом — тыс. тонн . . . . .	27600	70400	112300	210200	487200	554800
Посевная площадь всех сельскохозяйственных культур — тыс. га . . . . .	5809	7854	9717	20629	28662	27996
в том числе зерновых культур . . . . .	5817	6055	7026	16297	23245	21989
Валовой сбор зерновых культур — тыс. центнеров . . . . .	25157	47654	54387	47537	219912	190128

	1940 г.	1950 г.	1953 г.	1955 г.	1958 г.	1959 г.
Урожайность зерновых культур — центнеров с 1 га . . . . .	4,3	7,9	7,7	2,9	9,4	8,6
Производство продукции животноводства:						
Мясо и сало (в пересчете на вес живого скота) — тыс. тонн . . . . .	396,1	420,9	566,1	774,8	714,4	927,0
Молоко — тыс. тонн . . . . .	1099,2	1567,1	1562,0	1807,4	2291,9	2387,5
Яйцо — млн. штук . . . . .	313,1	259,2	502,1	788,5	786,1	809,5
Шерсть — тыс. тонн . . . . .	13,7	31,9	36,5	38,0	59,0	65,2
Государственные заготовки сельскохозяйственных продуктов:						
Зерно — тыс. тонн . . . . .	1282	2134	2391	1715	15064	11473
Скот (в живом весе) — тыс. тонн . . . . .	162	205	330	453	386	648
Молоко — тыс. тонн . . . . .	271	466	518	603	795	862
Яйцо — млн. штук . . . . .	38,5	31,8	40,8	64,5	115,9	152,6
Шерсть (в зачетном весе) — тыс. тонн . . . . .	14,0	26,6	31,0	40,2	67,8	78,1
Поголовье продуктивного скота во всех категориях хозяйств (на конец года) — тыс. голов:						
Крупный рогатый скот . . . . .	3356	4455	4135	4234	5201	5515
в том числе коровы . . . . .	1259	1443	1430	1525	1928	2022
Свиньи . . . . .	451	400	500	586	1326	1585
Овцы и козы . . . . .	8132	18038	18378	17667	26343	28887
Общий объем розничного товарооборота государственной и кооперативной торговли, включая общественное питание и комиссионную торговлю потребительской кооперации — млн. рублей; в ценах соответствующих лет . . . . .	4118	11330	13630	18042	28003	30761

	1940 г.	1950 г.	1953 г.	1955 г.	1958 г.	1959 г.
Численность учащихся в общеобразовательных школах всех видов на начало учебного года — тыс. человек . . . . .	1158,1	1365,2	1355,4	1343,9	1519,1	1633,5
Численность студентов высших учебных заведений на начало учебного года — тыс. человек . . . . .	10,4	31,1	40,9	49,2	65,2	70,2
Численность учащихся техникумов и других средних специальных учебных заведений на начало учебного года — тыс. человек . . . . .	30,3	41,9	55,0	67,4	75,9	81,5
Численность научных работников — человек . . . . .	1727	3305	4044	4817	7848	8374
Число массовых библиотек . . . . .	3933	4386	5103	6551	6005	6126
В них книг — тыс. экземпляров . . . . .	4870	6395	13032	17695	23999	26837
Число киноустановок . . . . .	1268	1566	1743	2865	3656	4246
Число больничных учреждений (без госпиталей) . . . . .	627	832	1018	1479	1660	1699
В них больничных коек — тысяч . . . . .	25,4	35,5	44,8	55,4	72,6	76,9
Численность врачей (без зубных и военнослужаших) . . . . .	2498	6132	7748	9226	11448	12490
Государственный бюджет:						
Всего доходов — млн. рублей . . . . .	1698,5	4034,6	4398,2	10832,0	20752,9	25576,7
Всего расходов — млн. рублей . . . . .	1644,9	3936,7	4349,2	10292,8	20425,5	25163,0
Число сберегательных касс . . . . .	1515	1532	1615	2097	2458	2648
Сумма вкладов — млн. рублей . . . . .	144,5	351,7	773,8	1250,7	2537,3	3151,1

Данные о численности рабочих и служащих в народном хозяйстве республики приведены за 1940, 1950 и 1953 годы за сентябрь, за 1955, 1958 и 1959 годы — в среднем за год.



ПРОФИЛЕННОСТЬ

Пром  
в

Пром

1802

№ 5

88

ВСТУП  
в  
силу  
с 1998 г.

## Среднегодовая численность рабочих и служащих в промышленности

	1950 г.	1955 г.	1957 г.	1958 г.	1959 г.
	Тысяч человек				
Промышленно-производственный персонал	340	420	444	455	476
в том числе: рабочие	271	344	362	374	395
инженерно-технические работники	27	35	37	38	40
служащие	17	19	20	20	20
младший обслуживающий персонал и персонал охраны	17	14	16	14	12
	В процентах к итогу				
Промышленно-производственный персонал	100	100	100	100	100
в том числе: рабочие	80	82	82	82	83
инженерно-технические работники	8	8	8	8	8
служащие	5	5	4	4	4
младший обслуживающий персонал и персонал охраны	5	3	4	3	3

Приведенные данные не включают членов артелей промысловой кооперации, численность которых составила в 1959 году 43,5 тыс. человек, работников промышленных предприятий, колхозов, а также рабочих и служащих части мелких подсобных предприятий.

### Численность промышленных рабочих отдельных отраслей промышленности

(в процентах к общей численности промышленных рабочих)

	1950 г.	1953 г.	1955 г.	1956 г.*	1957 г.	1958 г.	1959 г.
Вся промышленность	100	100	100	100	100	100	100
в том числе отрасли:							
Черная и цветная металлургия (включая добычу руд)	16,8	19,5	17,4	17,4	17,0	15,7	14,5
Топливная промышленность	11,9	10,6	10,2	10,2	9,8	9,4	9,2
Электростанции и электросети	2,5	2,7	2,7	3,7	4,2	4,7	5,5
Химическая (включая горнохимическую) и резино-асбестовая промышленность	1,6	1,7	1,8	1,9	2,0	2,1	2,0
Машиностроение и металлообработка	25,9	26,4	25,6	21,9	21,3	21,7	22,7
Лесозаготовки и деревообрабатывающая промышленность	7,9	6,6	7,2	7,6	7,7	7,7	8,2
Промышленность строительных материалов	5,9	6,4	8,0	8,4	9,5	10,3	10,8
Полиграфическая промышленность	0,8	0,9	0,8	0,9	0,9	0,9	0,8
Легкая промышленность	10,2	11,0	11,9	12,6	12,9	13,4	13,3
Пищевая промышленность	15,7	15,7	13,6	14,5	13,8	13,1	12,1

## Численность промышленных рабочих по областям

(в процентах к общей численности промышленных рабочих республики)

	1950 г.	1953 г.	1955 г.	1956 г.	1957 г.	1958 г.	1959 г.
Казахская ССР . . . . .	100	160	100	100	100	100	100
Области:							
Алма-Атинская . . . . .	5,5	5,3	5,4	5,3	5,9	5,6	5,3
Акмолинская . . . . .	6,2	5,7	5,7	5,3	5,1	5,0	5,1
Актюбинская . . . . .	3,8	3,5	3,2	3,3	3,1	3,4	3,4
Восточно-Казахстанская	10,7	12,4	11,5	11,4	10,8	10,3	9,7
Гурьевская . . . . .	4,7	3,6	4,5	4,4	4,1	3,8	3,4
Джамбулская . . . . .	3,1	3,6	3,8	3,7	3,7	3,8	3,6
Западно-Казахстанская	2,9	3,1	2,9	2,7	2,9	2,9	3,0
Карагандинская . . . . .	24,3	23,0	21,8	21,8	21,5	21,3	21,4
Кзыл-Ординская . . . . .	3,5	2,9	2,4	2,5	2,4	2,5	2,3
Кокчетавская . . . . .	2,5	2,7	3,6	3,5	3,3	3,4	3,6
Кустанайская . . . . .	3,5	3,7	4,8	4,6	5,4	6,3	6,7
Павлодарская . . . . .	3,1	3,1	3,2	4,0	4,2	4,4	4,8
Северо-Казахстанская	5,2	5,4	5,6	5,5	5,5	5,3	5,6
Семипалатинская . . . . .	6,4	6,2	6,0	5,7	5,7	5,9	6,0
Южно-Казахстанская	7,0	7,9	7,5	7,4	7,5	7,3	7,2
г. Алма-Ата . . . . .	7,6	7,9	8,1	8,9	8,9	8,8	8,9

Данные в этой и предыдущей таблицах приведены по государственной и кооперативной промышленности (включая промышленность колхозов).

### Темпы роста производительности труда в промышленности в расчете на одного работающего

(без промышленности колхозов)

1959 г. в процентах к 1940 г.	219
к 1950 г.	173
к 1955 г.	121
к 1958 г.	105

## Темпы роста производительности труда рабочих в государственной и кооперативной промышленности

(без промышленности колхозов)

Годы	В процентах к 1940 г
1940	100
1950	127
1953	152
1955	181
1956	190
1957	201
1958	208
1959	218

В процентах к 1950 г	
1950*	100
1953	120
1955	143
1956	150
1957	158
1958	164
1959	172

В процентах к 1955 г	
1955	100
1956	105
1957	111
1958	115
1959	120

## Отраслевая структура промышленно-производственных основных фондов промышленности

(на конец года; в процентах к итогу)

	1955 г.	1956 г.	1957 г.	1958 г.	1959 г.
Вся промышленность . . . . .	100	100	100	100	100
в том числе отрасли:					
Черная металлургия (включая добычу руд) . . . . .	2,4	2,5	3,4	4,2	5,0
Цветная металлургия (включая добычу руд) . . . . .	36,8	36,0	34,9	32,2	28,5
Топливная промышленность . . . . .	18,6	17,7	17,5	17,7	17,3
Электростанции и электросети . . . . .	11,3	12,3	12,0	11,9	13,6
Химическая (включая горно-химиче- скую) и резино-асбестовая промыш- ленность . . . . .	3,8	3,9	3,7	3,8	4,0
Машиностроение и металлообработка Промышленность строительных мате- риалов . . . . .	9,9	9,9	9,4	8,4	8,5
Промышленность строительных мате- риалов . . . . .	3,9	4,4	5,4	7,9	9,3
Легкая промышленность . . . . .	2,9	2,9	3,1	3,2	3,2
Пищевая промышленность . . . . .	7,5	7,4	7,8	7,3	7,1

## Промыленно-производственные основные фонды по областям

(в процентах к общей стоимости промышленно-производственных  
основных фондов республики)

	1955 г.	1956 г.	1957 г.	1958 г.	1959 г.
Казахская ССР . . . . .	100	100	100	100	100
Области:					
Алма-Атинская . . . . .	4,5	4,3	4,2	4,1	4,2
Акмолинская . . . . .	2,3	2,4	2,4	2,3	2,4
Актюбинская . . . . .	3,0	3,0	2,9	3,2	3,0
Восточно-Казахстанская	21,0	20,9	20,9	19,0	18,0
Гурьевская . . . . .	9,0	8,4	8,1	7,4	6,7
Джамбулская . . . . .	2,3	2,6	2,5	2,3	2,6
Западно-Казахстанская	1,0	1,1	1,1	1,0	1,0
Карагандинская . . . . .	35,8	35,4	34,8	34,8	33,4
Кзыл-Ординская . . . . .	0,8	0,8	0,8	0,8	0,8
Кокчетавская . . . . .	1,2	1,9	1,8	1,7	2,6
Кустанайская . . . . .	1,8	1,9	2,9	3,7	4,7
Павлодарская . . . . .	2,2	2,2	2,3	3,2	3,6
Северо-Казахстанская . . . . .	1,8	1,7	1,7	1,6	1,6
Семипалатинская . . . . .	2,6	2,3	2,3	2,9	3,0
Южно-Казахстанская	7,0	7,4	7,3	7,9	7,9
г. Алма-Ата . . . . .	3,7	3,7	4,0	4,1	4,5

Структура основных фондов по отраслям и удельный вес областей в итоге республики по стоимости промышленно-производственных основных фондов исчислены на основании данных о фондах по первоначальной (без вычета износа) стоимости в ценах того года, в котором они были приобретены.

### Рост валовой продукции всей промышленности

Во сколько раз больше 1913 г.		В процентах к 1955 г.	
1958 г.	44,3 раза	1958 г.	134
1959 г.	50 раз	1959 г.	152
В процентах к 1940 г.		В процентах к 1956 г.	
1958 г.	563	1958 г.	123
1959 г.	638	1959 г.	139
В процентах к 1945 г.		В процентах к 1957 г.	
1958 г.	412	1958 г.	111
1959 г.	467	1959 г.	126
В процентах к 1950 г.		В процентах к 1958 г.	
1958 г.	244	1958 г.	100
1959 г.	276	1959 г.	113
В процентах к 1953 г.			
1958 г.	174		
1959 г.	198		

### Рост валовой продукции всей промышленности

	1913 г.	194 г.	1915 г.	1950 г.	1953 г.	1955 г.	1956 г.	1957 г.	1958 г.	1959 г.
Валовая продукция всей промышленности (1913 г.=1)	1	7,9	10,8	18,2	25,4	33,1	36,1	40,0	44,3	50

## Рост валовой продукции всей промышленности

Годы	В процентах к 1940 г
1940	100
1945	137
1950	231
1953	323
1955	411
1956	459
1957	509
1958	563
1959	638

В процентах к 1950 г	
1950	100
1953	140
1955	182
1956	198
1957	220
1958	244
1959	276

В процентах к 1955 г	
1955	100
1956	109
1957	121
1958	134
1959	152

## Рост валовой продукции всей промышленности по отраслям (в процентах к 1950 г.)

	1950 г.	1953 г.	1955 г.	1956 г.	1957 г.	1958 г.	1959 г.
Вся промышленность	100	140	182	198	220	244	276
в том числе отрасли:							
Черная металлургия (включая добычу руд)	100	191	207	225	274	335	394
Цветная металлургия (включая добычу руд)	100	155	209	228	249	264	279
Топливная промышленность	100	139	170	183	182	190	193
Электростанции и электросети	100	152	218	283	363	411	515
Химическая (включая горнохимическую) и резино-асбестовая промышленность	100	165	247	318	389	438	475
Машиностроение и металлообработка	100	142	188	212	245	287	340
Лесозаготовки и деревообрабатывающая промышленность	100	120	164	180	202	234	281
Промышленность строительных материалов	100	158	267	327	445	584	757
Легкая промышленность	100	118	193	212	246	274	316
Пищевая промышленность	100	120	149	155	160	172	196

## Рост валовой продукции

(в процентах)

	1940 г.	1950 г.
Казахская ССР . . . . .	100	231
Области:		
Алма-Атинская . . . . .	100	187
Акмолинская . . . . .	100	207
Актюбинская . . . . .	100	282
Восточно-Казахстанская . . . . .	100	177
Гурьевская . . . . .	100	262
Джамбулская . . . . .	100	144
Западно-Казахстанская . . . . .	100	218
Карагандинская . . . . .	100	391
Кзыл-Ординская . . . . .	100	138
Кокчетавская . . . . .	100	239
Кустанайская . . . . .	100	187
Павлодарская . . . . .	100	180
Северо-Казахстанская . . . . .	100	363
Семипалатинская . . . . .	100	128
Южно-Казахстанская . . . . .	100	151
г. Алма-Ата . . . . .	100	302

## Рост валовой продукции

(в процентах)

	1950 г.	1953 г.
Казахская ССР . . . . .	100	140
Области:		
Алма-Атинская . . . . .	100	117
Акмолинская . . . . .	100	158
Актюбинская . . . . .	100	129
Восточно-Казахстанская . . . . .	100	162
Гурьевская . . . . .	100	122
Джамбулская . . . . .	100	124
Западно-Казахстанская . . . . .	100	138
Карагандинская . . . . .	100	138
Кзыл-Ординская . . . . .	100	124
Кокчетавская . . . . .	100	135
Кустанайская . . . . .	100	141
Павлодарская . . . . .	100	139
Северо-Казахстанская . . . . .	100	139
Семипалатинская . . . . .	100	132
Южно-Казахстанская . . . . .	100	146
г. Алма-Ата . . . . .	100	147



1955 r.	1956 r.	1957 r.	1958 r.	1959 r.
182	198	220	244	276
148	164	191	217	256
204	210	220	260	302
167	177	190	223	256
212	254	281	307	339
141	155	151	176	178
155	178	212	237	268
180	167	196	215	256
190	200	216	236	263
155	181	195	203	224
218	263	314	373	405
227	257	330	432	502
213	311	364	425	490
184	197	223	244	281
164	168	182	206	248
169	177	201	201	219
189	212	233	258	302

всей промышленности по областям  
к 1960 г.)

	1953 г.	1955 г.	1956 г.	1957 г.	1958 г.	1959 г.
<b>323</b>	<b>421</b>	<b>459</b>	<b>509</b>	<b>563</b>	<b>638</b>	
218	275	307	357	405	478	
327	423	434	455	538	625	
363	472	498	535	628	722	
288	376	451	497	545	601	
320	368	406	396	461	468	
179	223	256	306	341	387	
301	392	365	427	470	550	
539	746	781	897	923	1028	
171	214	249	308	279	308	
322	521	630	752	893	969	
265	425	480	617	809	940	
250	382	559	653	763	881	
505	668	714	808	885	1027	
170	210	216	233	264	318	
221	256	269	304	303	342	
444	570	641	704	781	914	

всей промышленности по областям

**Удельный вес продукции промышленности, подведомственной Совету Министров Казахской ССР и промышленности советов народного хозяйства в общем производстве промышленной продукции Казахской ССР за 1959 год**

	Удельный вес в общем производстве промышленной продукции Казахской ССР (в процентах)	
	промышленности, подведомственной Совету Министров Казахской ССР	в т. ч. промышленности, подведомственной советам народного хозяйства
Сталь . . . . .	100	100
Прокат черных металлов . . . . .	100	100
Цветные металлы . . . . .	100	100
Уголь . . . . .	100	99,96
Нефть . . . . .	100	100
Минеральные удобрения . . . . .	100	100
Серная кислота . . . . .	100	100
Искусственное волокно . . . . .	100	100
Металлургическое оборудование . . . . .	100	100
Металлорежущие станки . . . . .	100	32
Цемент . . . . .	100	100
Сборные железобетонные конструкции и детали . . . . .	87	78
Кирпич строительный . . . . .	94	73
Хлопчатобумажные ткани . . . . .	100	95
Шерстяные ткани . . . . .	100	99,6
Обувь кожаная . . . . .	99,96	89
Сахар-песок . . . . .	100	100
Масло животное . . . . .	99,9	98
Масло растительное . . . . .	100	97
Мясо . . . . .	100	94

Удельный вес валовой продукции промышленности советов народного хозяйства в промышленности, подведомственной Совету Министров республики, в 1959 году составил 73 процента.

## Производство главнейших видов промышленной продукции

	1913 г.	1920 г.	1928 г.	1932 г.	1937 г.	1940 г.	1950 г.	1955 г.	1959 г.
Железная руда — тыс. тонн	—	—	—	—	—	—	—	237,1	3200,4
Сталь — тыс. тонн	—	—	—	—	—	—	131,2	234,5	287,6
Прокат черных металлов — тыс. тонн	—	—	—	—	—	—	107,3	235,1	281,7
Уголь — тыс. тонн	90	85	37	822	4203	6972	17364	27974	31674
Нефть — тыс. тонн	118	30	250	247	490	697	1050	1337	1544
Электроэнергия — млн. квт·ч	1,3	2,1	7,5	66,5	302,7	632,0	2620,0	5698,1	9583,4
Минеральные удобрения — тыс. тонн	—	—	—	—	—	—	22,3	349,4	471,6
Цемент — тыс. тонн	—	—	—	—	—	—	15,7	365,0	1597,3
Кирпич строительный — млн. шт.	—	2,2	6,3	43,9	213,0	220,2	347,3	622,4	1122,2
Хлопок-волокно — тыс. тонн	1,9	—	5,8	22,0	40,9	35,0	42,8	67,7	55,3
Шерстяные ткани — тыс. пог. метров	139	78	129	238	321	406	2154	3557	4039
Кожаная обувь — тыс. пар	—	13	—	470	722	1189	3356	6312	9942
Сахар-песок — тыс. тонн	—	—	—	—	43,1	70,9	71,8	73,8	120,4
Улов рыбы и добыча морского зверя — тыс. тонн	31,8	—	78,9	137,7	117,6	67,1	102,2	118,3	105,6
Масло растительное — тыс. тонн	—	0,3	0,4	1,1	1,3	4,7	27,8	47,7	41,3
Спирт-сырец — тыс. дкл	297	—	—	403	1212	1731	1549	1827	2766

Контрольными цифрами развития народного хозяйства СССР на 1959—1965 гг., утвержденными XXI съездом КПСС, предусмотрен рост валовой продукции промышленности Казахской ССР в 1965 г. по сравнению с 1958 г. примерно в 2,7 раза. Впервые в Казахстане организуется производство чугуна. Выплавка стали в 1965 г. по сравнению с 1958 г. возрастет примерно в 17 раз, добыча угля — в 1,5—1,6 раза, в том числе коксующихся углей — примерно в 3 раза, производство искусственного волокна — примерно в 10 раз.

Из отраслей легкой и пищевой промышленности наибольшее развитие получают текстильная, кожевенно-обувная, мясная и сахарная промышленность.

## Производство главных видов

	1940 г.	1945 г.	1950 г.
Железная руда — тыс. тонн . . . . .	—	—	—
Сталь — тыс. тонн . . . . .	—	4,6	131,2
Прокат черных металлов — тыс. тонн . . . . .	—	—	107,3
Уголь — тыс. тонн . . . . .	6972	12015	17264
Нефть — тыс. тонн . . . . .	697	788	1059
Газ природный (попутный) — млн. куб. м . . . . .	3,9	4,9	7,4
Электроэнергия — млн. квт-ч . . . . .	632,0	1148,0	2620,0
в том числе гидроэлектроэнергия . . . . .	88,1	133,2	258,3
Металлургическое оборудование — тонн . . . . .	—	117	2857
Металлорежущие станки — шт. . . . .	—	24	5
Минеральные удобрения — тыс. тонн . . . . .	—	—	22,3
Цемент — тыс. тонн . . . . .	—	—	15,7
Кирпич строительный — млн. шт. . . . .	220,2	98,3	347,3
Известь строительная — тыс. тонн . . . . .	109,4	45,8	127,7
Хлопок-волокно — тыс. тонн . . . . .	35,0	15,7	42,8
Ткани хлопчатобумажные — тыс. погонных метров . . . . .	66	489	4916
Ткани шерстяные — тыс. погонных метров . . . . .	406	827	2154
Чулочно-носочные изделия — тыс. пар . . . . .	239	2707	13768
Бельевой трикотаж — тыс. шт. . . . .	108	434	1850
Верхний трикотаж — тыс. шт. . . . .	224	750	1337
Обувь кожаная — тыс. пар . . . . .	1189	1596	3356
Обувь валяная (включая фетровую) — тыс. пар . . . . .	892	985	1360
Стиральные машины — тыс. шт. . . . .	—	—	—
Мясорубки — тыс. шт. . . . .	—	—	20
Кровати металлические — тыс. шт. . . . .	24	2	22
Сахар-песок — тонн . . . . .	70942	22949	71765
Мясо (без производства колхозами, включая субпродукты I категории) — тонн . . . . .	97048	67498	109570
Колбасные изделия — тонн . . . . .	12464	9425	16702
Улов рыбы и добыча морского зверя — тонн . . . . .	87080	84786	102151
Масло животное — тонн . . . . .	12120	9480	22258
Масло растительное — тонн . . . . .	4660	8365	27792
Консервы — тыс. условных банок . . . . .	30161	52136	92557
Кондитерские изделия — тонн . . . . .	4116	6126	21588
Макаронные изделия — тонн . . . . .	4208	5437	8732
Мука — тыс. тонн . . . . .	924	587	739
Спирт-сырец — тыс. дкл . . . . .	1731	555	1549
Мыло (в переводе на 40% содержание жирных кислот) — тонн . . . . .	1027	3664	6543

На страницах 25—27, 42—59 данные о производстве мяса, масла и не включают производство в хозяйствах населения.

2809	3557	3773	3908	3842	4039
15506	19766	20592	20439	21481	22187
3803	5602	6608	7231	8702	10257
1709	2266	2350	2513	2789	3032
5384	6312	6776	7229	8187	9942
1443	1505	1872	2295	2497	2790
—	—	11	19	23	28
29	42	40	45	51	51
80	163	204	239	280	323
78832	73748	95164	107463	107208	120439
149263	196323	156549	153995	175427	251907
21168	28008	29091	32237	33090	40506
97351	118259	113487	106577	108270	105632
27400	25978	28617	29406	28333	28178
40530	17665	47745	50903	45166	41328
105482	130407	134422	131775	133294	152137
35858	39541	44418	50641	57881	62314
15813	24629	29798	32083	31894	30047
872	1067	1070	995	1001	1040
1594	1827	1449	2427	2357	2766
6041	8384	9542	10292	10664	11468

Животного и мяса растительного происхождения к промышленному производству.

## Промышленной продукции

1953 г.	1955 г.	1956 г.	1957 г.	1958 г.	1959 г.
201,5	237,1	292,8	946,2	2028,7	3200,4
207,9	234,5	235,9	254,5	268,4	287,6
199,8	235,1	245,0	261,9	272,6	281,7
21404	27974	31454	30688	31533	31674
1406	1397	1427	1438	1511	1544
17,6	24,7	33,2	39,1	42,0	36,1
4110,1	5698,1	6704,9	7565,9	8546,0	9583,4
816,2	1367,4	1469,0	1628,6	1863,2	1966,8
2668	3354	3477	3635	3770	4204
350	501	361	500	448	768
266,4	349,4	417,5	448,3	475,3	471,6
76,6	365,0	554,6	632,8	830,4	1597,3
588,0	622,4	659,3	778,8	909,4	1122,2
133,7	178,6	200,3	215,0	228,1	241,0
65,3	67,7	58,0	72,9	58,6	55,3
7881	16602	16038	17060	18465	19507

## Производство главнейших видов промышленной продукции в 1960 году

(Предварительные данные)

	1960 г.	1960 г. в процентах к	
		1958 г.	1959 г.
Железная руда — тыс. тонн . . . . .	5764	284	180
Сталь — тыс. тонн . . . . .	305,2	114	106
Прокат черных металлов — тыс. тонн	304,5	112	108
Уголь — тыс. тонн . . . . .	32352	103	102
Нефть — тыс. тонн . . . . .	1610	107	104
Газ природный (попутный) — млн. куб. м . . . . .	39,4	94	109
Минеральные удобрения — тыс. тонн	478,8	101	102
Цемент — тыс. тонн . . . . .	2173,0	262	136
Хлопок-волокно — тыс. тонн . . . . .	75,8	129	137
Ткани хлопчатобумажные — тыс. по- гонных метров . . . . .	21339	116	109
Ткани шерстяные — тыс. погонных метров . . . . .	4066	106	101
Чулочно-носочные изделия — тыс. пар	23875	111	108
Бельевой трикотаж — тыс. штук . . . . .	13122	151	128
Верхний трикотаж — тыс. штук . . . . .	3408	122	112
Обувь кожаная — тыс. пар . . . . .	12328	151	124
Сахар-песок — тонн . . . . .	122553	114	102
Спирт-сырец — тыс. дкл . . . . .	2678	114	97

### Производительность труда рабочих на Казахском металлургическом заводе

(тонн)

	1957 г.	1958 г.	1959 г.
Выплавка мартеновской стали на од- ного рабочего мартеновских цехов	377	404	434
Производство проката черных метал- лов (без труб и поковок из слит- ков) на одного рабочего прокатных цехов . . . . .	293	299	315



## Добыча угля

(тысяч тонн)

Годы	Всего	В том числе		Из общей добычи угля		
		каменный уголь	бурый уголь	добыча открытым способом	добыча под земным способом	добыча угля для коксования
1955	27974	20998	6976	8555	19419	6697
1956	31454	24266	7188	11173	20281	6588
1957	30688	25856	4832	9877	20811	6310
1958	31533	28062	3471	9232	22301	6594
1959	31674	30039	1635	7772	23902	7065

## Добыча угля по бассейнам и месторождениям

(тысяч тонн)

	1950 г.	1953 г.	1955 г.	1956 г.	1957 г.	1958 г.	1959 г.
<b>Всего</b> . . . . .	17364	21404	27974	31454	30688	31533	31674
<b>в том числе:</b>							
Карагандинский бассейн	16440	20437	24710	25896	24217	24433	24526
Экибастузское месторождение . . . . .	—	—	2282	4603	5547	6226	6428
Ленгерское месторождение . . . . .	618	702	682	664	679	608	483
Прочие месторождения .	306	265	300	291	245	266	237

## Внедрение графика цикличности работы в очистных забоях на комбинате «Карагандауголь»

	1958 г.	1959 г.
Количество очистных забоев, работавших по графику цикличности — на конец года . . . . .	25	47
В % к общему числу очистных забоев . . . . .	15,3	25,8

### Уровень механизированных работ на угольных шахтах комбината «Карагандауголь»

(Объем механизированных работ в процентах к общему объему выполненных работ)

	1955 г.	1956 г.	1957 г.	1958 г.	1959 г.
Зарубка и отбойка угля . . . . .	100	100	100	100	100
Навалка угля в очистных забоях на пластах пологого и наклонного падения . . . . .	62,1	66,6	66,2	70,2	68,9
Откатка угля и породы по грузообороту . . . . .	99,97	100	100	100	100
Погрузка угля и породы при прохождении основных горизонтальных подготовительных выработок . . . . .	60,7	64,4	68,4	71,1	66,7
Погрузка угля в железнодорожные вагоны . . . . .	100	100	100	100	100

### Добыча нефти по способам эксплуатации (в процентах)

Г о д ы	Добыча нефти—всего	В том числе	
		насосами	фонтанами
1957	100	69,1	30,5
1958	100	76,9	22,9
1959	100	80,0	19,7

**Средний дебит нефтяных скважин на отработанный  
скважино-месяц за 1959 год**

(тонн)

	По всем скважинам	По скважинам, введенным в 1959 г.	По способам эксплуатации скважин	
			насосами	фонтанам
Объединение «Казахстаннефть»	59,0	153,8	48,3	582,7
в том числе нефтепромыслы:				
Доссор . . . . .	10,0	—	10,0	—
Макат . . . . .	16,2	—	16,2	—
Косчагыл . . . . .	22,4	78,3	19,3	218,6
Кульсары . . . . .	167,4	505,9	55,6	755,5
Сагна . . . . .	27,1	—	27,1	—
Комсомольский . . . . .	63,9	—	63,9	—
Кошкар . . . . .	48,0	—	48,0	—

**Бурение нефтяных и газовых скважин**

	Проходка—тыс. метров			Скорость бурения на один ст. ок в месяц—метров		
	1957 г.	1958 г.	1959 г.	1957 г.	1958 г.	1959 г.
Все бурение . . . . .	150,3	169,6	141,1	363	403	278
в том числе:						
эксплуатационное . . . . .	54,1	54,0	40,5	1159	1731	1303
разведочное . . . . .	96,2	115,6	100,6	262	297	211

## Использование календарного времени работы

	Эксплуатационное	
	1957 г.	1958 г.
Все календарное время бурения . . . . .	100	100
Время бурения скважин . . . . .	56,9	61,2
из него:		
работы по проходке . . . . .	23,5	23,2
из них долбление . . . . .	12,7	12,4
спуско-подъемные операции . . . . .	4,9	7,1
Работы по креплению . . . . .	15,5	21,3
Вспомогательные работы . . . . .	17,9	16,7
Ремонтные работы . . . . .	7,6	3,6
Работы по ликвидации аварий . . . . .	3,2	—
Работы, вызванные сложными геологическими условиями . . . . .	1,7	0,2
Прочие работы . . . . .	30,6	35,0

### Электробаланс (млн. киловатт-)

	1940 г.	1945 г.
Произведено электроэнергии . . . . .	632,0	1148,0
Получено электроэнергии из-за пределов республики . . . . .	—	—
Потреблено электроэнергии — всего . . . . .	632,0	1148,0
в том числе:		
Промышленностью и строительством . . . . .	478,3	946,5
Транспортом . . . . .	40,8	49,3
Прочими отраслями . . . . .	82,3	98,2
На собственные нужды электростанций общего пользования . . . . .	19,8	30,4
Потери в сети общего пользования . . . . .	10,8	23,6
Отпущено электроэнергии за пределы республики . . . . .	—	—

в бурении нефтяных и газовых скважин

(в процентах)

бурение	Разведочное бурение			
	1959 г.	1957 г.	1958 г.	1959 г.
100	100	100	100	100
60,3	48,4	60,2	45,8	
21,9	18,3	24,9	17,7	
12,6	7,1	8,1	6,1	
7,8	9,8	13,8	8,7	
15,7	4,1	4,1	2,3	
22,7	26,0	31,2	25,8	
5,6	11,6	10,9	8,8	
2,0	12,2	6,0	7,2	
13,5	3,4	2,0	1,4	
18,6	24,4	20,9	36,8	

народного хозяйства

часов)

1950 г.	1953 г.	1955 г.	1956 г.	1957 г.	1958 г.	1959 г.
2620,0	4110,1	5698,1	6704,9	7565,9	8546,0	9583,5
1,2	9,1	24,7	24,7	26,2	31,3	156,0
2621,2	4047,8	5605,1	6588,9	7427,3	8363,3	9556,6
2072,9	3206,0	4360,8	5078,2	5583,1	6093,3	6666,2
75,9	89,8	120,9	137,3	139,3	160,7	160,9
300,4	475,9	769,8	975,4	1233,7	1551,5	1901,6
81,2	150,0	188,3	222,4	268,2	319,7	500,0
90,8	126,1	165,3	175,6	203,0	238,1	277,9
—	71,4	117,7	140,7	164,8	214,0	182,9

## Потребление электроэнергии по отраслям народного хозяйства

(в процентах)

Годы	Потребле- но электро- энергии	В том числе				
		промыш- ленностью и строи- тельством	транс- портом	прочими отрас- лями	на собствен- ные нужды электростан- ций общего пользования	потери в сети обще- го пользо- вания
1940	100	75,7	6,5	13,0	3,1	1,7
1945	100	82,4	4,3	8,6	2,6	2,1
1950	100	79,1	2,9	11,4	3,1	3,5
1953	100	79,2	2,2	11,8	3,7	3,1
1955	100	77,8	2,2	13,7	3,4	2,9
1956	100	77,1	2,1	14,8	3,4	2,6
1957	100	75,2	1,9	16,6	3,6	2,7
1958	100	72,9	1,9	18,6	3,8	2,8
1959	100	69,7	1,7	19,9	5,8	2,9

### Электровооруженность труда в промышленности

Годы	В процентах к 1955 г.
1955	100
1956	105
1957	112
1958	113
1959	117

## Электровооруженность труда в промышленности

	1959 г. в процентах к 1955 г.
Вся промышленность . . . . .	117
в том числе:	
Черная металлургия (включая добычу руд)	69
Цветная металлургия (включая добычу руд)	137
Угольная промышленность . . . . .	102
Нефтедобывающая промышленность . . . . .	141
Нефтеперерабатывающая промышленность . . . . .	117
Химическая (включая горнохимическую) и резино-асбестовая промышленность . . . . .	137
Машиностроение . . . . .	138
Цементная промышленность . . . . .	125
Хлопчатобумажная промышленность . . . . .	128
Сахарная промышленность . . . . .	172

### Производство цемента по видам (тысяч тонн)

	1957 г.	1958 г.	1959 г.
Всего . . . . .	632,8	830,4	1597,3
в том числе:			
портландский . . . . .	341,8	472,3	1000,8
высокортландский . . . . .	272,6	277,4	190,3
пуццолановый . . . . .	18,4	80,7	106,2

### Использование оборудования в цементной промышленности

	1957 г.	1958 г.	1959 г.
Часовая производительность — тонн:			
Цементных вращающихся печей	17,3	19	20,2
Сырьевых мельниц . . . . .	25,6	32,6	30,6
Цементных мельниц . . . . .	17,8	19,6	20,9
Коэффициент использования (по календарному времени)			
Цементных вращающихся печей	0,85	0,84	0,80
Цементных мельниц . . . . .	0,68	0,78	0,72

**Производство хлопчатобумажных тканей по видам**  
(тысяч погонных метров)

	1957 г.	1958 г.	1959 г.
Хлопчатобумажные ткани . . . . .	17060	18465	19507
в том числе:			
Одежные . . . . .	7756	8018	8740
Мебельно-декоративные . . . . .	181	250	285
Платки . . . . .	194	110	78
Полотенечные . . . . .	18	3	—
Одеяла . . . . .	184	363	538
Технические ткани . . . . .	8491	9431	9572
Лоскут мерный . . . . .	78	86	85
Прочие ткани . . . . .	158	204	209

**Производительность прядильного и ткацкого оборудования**  
**в хлопчатобумажной промышленности**

	1957 г.	1958 г.	1959 г.
Выработка пряжи на 1000 веретен в час — килономеров . . . . .	594	605	612
Выработка суровых тканей на один станок в час — уточных нитей . . . . .	7742	8104	8120



**Производство шерстяных тканей по видам**  
(тысяч погонных метров)

	1957 г.	1958 г.	1959 г.
<b>Шерстяные ткани — всего . . . . .</b>	3908	3842	4039
<b>в том числе:</b>			
Тонкосуконные . . . . .	2680	3080	3290
Грубосуконные . . . . .	1228	762	749
Из общего количества тканей			
Костюмные . . . . .	1152	932	899
Пальтовые . . . . .	1836	1865	2022
в т. ч. чистошерстяные . . . . .	9	104	122
Из общего количества тканей:			
с применением искусственных и синтетических волокон . . . . .	3206	2987	3167

**Производительность прядильного и ткацкого оборудования**  
**в шерстяной промышленности**

	1957 г.	1958 г.	1959 г.
<b>Выработка пряжи на 1000 веретен в час — килономеров . . . . .</b>	495	544	558
<b>Выработка суровых тканей на один станок в час — уточных нитей . . . . .</b>	3702	3707	3761

**Производство чулочно-носочных изделий**  
(тысяч пар)

	1957 г.	1958 г.	1959 г.
Чулочно-носочные изделия — всего . . . . .	20439	21481	22187
Чулки . . . . .	8241	9022	11664
в т. ч. детские . . . . .	3018	3424	5638
Носки . . . . .	12198	12459	10523
в т. ч. детские . . . . .	3072	3720	4532
Из общего количества чулочно-носочных изделий:			
из искусственного и синтетического шелка . . . . .	1809	2229	2145
из полушерстяной и чистошерстяной пряжи . . . . .	51	157	178
из хлопчатобумажной пряжи . . . . .	18579	19095	19864

**Производство бельевого трикотажа**  
(тысяч штук)

	1957 г.	1958 г.	1959 г.
Бельевой трикотаж — всего . . . . .	7231	8702	10257
в т. ч. детский . . . . .	2328	3177	4298
Из общего количества бельевого трикотажа:			
из искусственного и синтетического шелка . . . . .	1229	2014	2521
из хлопчатобумажной пряжи . . . . .	6002	6687	7736
из чистошерстяной и полушерстяной пряжи . . . . .	—	1	—

**Производство верхнего трикотажа**  
(тысяч штук)

	1957 г.	1958 г.	1959 г.
Верхний трикотаж — всего . . . . .	2513	2789	3032
в т. ч. детский . . . . .	1421	1802	1908
Из общего количества верхнего трикотажа:			
из чистошерстяной пряжи . . . . .	31	29	29
из полушерстяной пряжи . . . . .	1081	1170	1237
из искусственного и синтетического шелка . . . . .	95	124	92
из хлопчатобумажной пряжи . . . . .	1306	1466	1674

**Производство кожаной обуви**  
(тысяч пар)

	1957 г.	1958 г.	1959 г.
Кожаная обувь — всего . . . . .	7229	8187	9942
в том числе:			
С верхом из натуральной кожи	5506	6569	7842
С верхом из текстиля, из искусственной кожи и комбинированным верхом . . . . .	1723	1618	2100
Из общего количества обуви:			
рантовая . . . . .	153	262	443
модельная . . . . .	117	152	123
Из общего количества обуви:			
на кожаной подошве	2979	3996	5641
в т. ч. детская (до № 37 включительно)	2125	2922	4522
на подошве из заменителей кожи . . . . .	4250	4191	4301

**Производство мяса по видам**  
(тысяч тонн)

	1957 г.	1958 г.	1959 г.
Мясо (включая субпродукты I категории) — всего . . . . .	154,0	175,4	251,9
в том числе:			
Говядина и телятина . . . . .	77,7	81,6	121,5
Баранина . . . . .	39,6	52,4	72,9
Свинина . . . . .	19,8	25,5	31,6
Птица . . . . .	0,5	0,6	1,5
Прочие виды мяса и субпродукты I категории . . . . .	16,4	15,3	24,4

**Выход мяса в процентах к живому весу скота**

	1957 г.	1958 г.	1959 г.
Крупный рогатый скот . . . . .	45,3	45,2	45,2
Мелкий рогатый скот . . . . .	41,0	41,4	41,4
Свиньи . . . . .	60,8	60,4	60,1

## Производство колбасных изделий

(тысяч тонн)

	1957 г.	1958 г.	1959 г.
Колбасные изделия — всего . . . . .	32,2	33,1	40,6
в том числе:			
Колбаса вареная . . . . .	6,4	7,1	11,0
Сосиски и сардельки . . . . .	1,1	1,4	1,9
Колбаса полукопченая . . . . .	13,9	13,7	16,1
Колбаса твердокопченая . . . . .	0,3	0,8	0,9
Колбаса прочая . . . . .	8,3	7,8	8,7
Копчености . . . . .	1,6	1,5	1,4
Студень . . . . .	0,6	0,8	0,6

## Производство масла растительного по видам

(тысяч тонн)

	1957 г.	1958 г.	1959 г.
Масло растительное — всего	50,9	45,2	41,3
в том числе:			
Подсолнечное . . . . .	6,6	11,8	8,3
Хлопковое . . . . .	38,6	32,1	25,8
Льняное . . . . .	1,2	0,3	2,2
Соевое . . . . .	2,1	0,7	4,1
Прочее . . . . .	2,4	0,3	0,9

## Производство консервов по видам

(млн. условных банок)

	1957 г.	1958 г.	1959 г.
Консервы — всего . . . . .	131,8	133,3	152,1
в том числе:			
Мясные и мясорастительные . . . . .	85,1	90,0	101,2
Рыбные . . . . .	21,4	22,0	22,8
Овощные . . . . .	2,9	2,9	3,9
Томатные . . . . .	6,0	2,7	11,3
Фруктовые . . . . .	16,3	15,4	12,7
Прочие . . . . .	0,1	0,3	0,2

**Производство кондитерских изделий по видам**  
(тысяч тонн)

	1957 г.	1958 г.	1959 г.
Кондитерские изделия — всего . . . . .	50,6	57,9	62,3
в том числе:			
Конфеты твердые (включая дра- же) . . . . .	24,6	27,7	29,2
Конфеты мягкие . . . . .	5,2	7,2	8,0
Шоколадные изделия . . . . .	0,3	0,3	0,3
Пряники . . . . .	11,8	10,5	9,2
Печенье . . . . .	5,1	8,4	9,6
Торты и пирожные . . . . .	0,4	0,3	2,1
Прочие кондитерские изделия . . . . .	3,2	3,5	3,9

**Производство макаронных изделий по видам**  
(тысяч тонн)

	1957 г.	1958 г.	1959 г.
Макаронные изделия — всего . . . . .	32,1	31,9	30,0
в том числе:			
Макароны . . . . .	6,6	6,9	6,9
Вермишель . . . . .	16,5	14,9	14,5
Рожки . . . . .	5,6	5,9	5,6
Лаваш . . . . .	2,1	3,1	2,0
Фигурные изделия . . . . .	1,3	1,1	1,0

## Производство главнейших видов

	1940 г.	1945 г.	1950 г.
<b>Алма-Атинская</b>			
Электроэнергия — млн. квт-ч . . . . .	10,0	38,6	125,5
в т. ч. гидроэлектроэнергия . . . . .	2,7	20,8	59,7
Кирпич строительный — млн. штук . . . . .	11,3	4,3	14,8
Известь строительная — тыс. тонн . . . . .	1,9	0,9	6,5
Ткани хлопчатобумажные — тыс. пог. м . . . . .	—	28	145
Ткани шерстяные — тыс. пог. м . . . . .	405	569	1101
Бельевой трикотаж — тыс. штук . . . . .	—	11	354
Верхний трикотаж — тыс. штук . . . . .	—	44	106
Обувь кожаная — тыс. пар . . . . .	25	85	37
Обувь валяная — тыс. пар . . . . .	33	84	78
Сахар-песок — т . . . . .	18413	8835	34339
Мясо (без производства колхозами, включа- ющая субпродукты I категории) — тонн . . . . .	3979	2826	5237
Колбасные изделия — тонн . . . . .	115	247	439
Улов рыбы — тонн . . . . .	11685	6507	4862
Масло животное — тонн . . . . .	845	608	1525
Консервы — тыс. условных банок . . . . .	2994	172	40
Кондитерские изделия — тонн . . . . .	172	63	483
Мука — тыс. тонн . . . . .	66	133	55
Спирт-сырец — тыс. дкл . . . . .	274	74	330

<b>Акмолинская</b>			
Уголь — тыс. тонн . . . . .	73	52	77
Электроэнергия — млн. квт-ч . . . . .	21,0	30,0	77,5
Кирпич строительный — млн. штук . . . . .	6,4	4,4	8,9
Известь строительная — тыс. тонн . . . . .	0,9	1,5	7,3
Обувь кожаная — тыс. пар . . . . .	11	42	21
Обувь валяная — тыс. пар . . . . .	11	58	30
Кровати металлические — тыс. штук . . . . .	—	—	3
Мясо (без производства колхозами, включа- ющая субпродукты I категории) — тонн . . . . .	1747	2207	2641
Колбасные изделия — тонн . . . . .	184	416	307
Масло животное — тонн . . . . .	688	707	1967
Кондитерские изделия — тонн . . . . .	22	15	332
Макаронные изделия — тонн . . . . .	—	1	—
Мука — тыс. тонн . . . . .	59	35	44

промышленной продукции по областям

1953 г.	1955 г.	1956 г.	1957 г.	1958 г.	1959 г.
---------	---------	---------	---------	---------	---------

область

189,6	262,2	288,7	305,6	357,1	411,2
92,4	180,5	192,0	188,1	200,5	246,7
32,5	44,0	47,7	59,0	67,8	65,8
4,8	5,3	6,2	7,9	12,4	10,5
264	120	26	16	19	65
1409	1757	1817	2022	1881	2047
1190	1634	1592	748	1016	1080
302	455	419	451	516	516
53	57	50	39	51	106
69	97	81	70	121	127
35517	35596	52349	57621	55338	65400
6821	8822	6916	8190	9429	12520
416	542	578	707	680	836
5742	6218	7658	7578	6002	7024
1922	2160	1750	1994	2072	1549
466	463	1032	1433	547	2071
916	1078	1030	1471	1803	1989
63	63	62	63	57	58
212	355	277	299	314	316

область

96	126	135	137	186	178
110,8	148,0	197,7	208,9	265,5	312,2
15,5	19,3	22,9	24,2	24,5	27,1
9,2	15,7	18,6	17,4	16,7	15,5
27	26	20	20	23	28
33	59	22	34	41	50
6	9	8	10	13	19
3299	4914	3997	3716	5312	7135
367	560	627	803	952	1333
1875	2217	2724	2782	2806	3133
749	1010	1108	942	1026	850
—	—	—	472	618	458
32	62	62	66	72	76

	1940 г.	1945 г.	1950 г.
--	---------	---------	---------

**Актюбинская**

Уголь — тыс. тонн . . . . .	47	98	122
Электроэнергия — млн. квт-ч . . . . .	26,5	206,2	367,9
Кирпич строительный — млн. штук . . . . .	5,3	5,7	7,4
Известь строительная — тыс. тонн . . . . .	6,5	1,9	3,3
Бельевой трикотаж — тыс. штук . . . . .	35	11	14
Верхний трикотаж — тыс. шт. . . . .	12	19	21
Обувь кожаная — тыс. пар . . . . .	18	24	32
Обувь валяная — тыс. пар . . . . .	12	36	28
Кровати металлические — тыс. штук . . . . .	—	—	1
Мясо (без производства колхозами, включающая субпродукты I категории) — тонн . . . . .	1815	1465	3627
Колбасные изделия — тонн . . . . .	292	218	665
Масло животное — тонн . . . . .	933	427	1098
Кондитерские изделия — тонн . . . . .	147	146	288
Макаронные изделия — тонн . . . . .	388	191	410
Мука — тыс. тонн . . . . .	44	19	24

**Восточно-Казахстанская**

Кирпич строительный — млн. штук . . . . .	20,5	7,7	49,1
Известь строительная — тыс. тонн . . . . .	7,3	10,4	2,8
Обувь кожаная — тыс. пар . . . . .	24	86	25
Обувь валяная — тыс. пар . . . . .	32	72	47
Кровати металлические — тыс. штук . . . . .	—	—	—
Мясо (без производства колхозами, включающая субпродукты I категории) — тонн . . . . .	1873	2509	3758
Колбасные изделия — тонн . . . . .	418	514	900
Улов рыбы — тонн . . . . .	2861	3274	3582
Масло животное — тонн . . . . .	1219	1060	1993
Масло растительное — тонн . . . . .	3920	925	2984
Кондитерские изделия — тонн . . . . .	264	169	521
Макаронные изделия — тонн . . . . .	—	—	—
Мука — тыс. тонн . . . . .	66	31	50
Спирт-сырец — тыс. дкл . . . . .	102	78	304



1953 г.	1955 г.	1956 г.	1957 г.	1958 г.	1959 г.
<b>область</b>					
99	90	79	22	—	—
531,7	587,8	650,8	748,4	803,8	840,0
19,1	25,0	25,1	28,9	29,7	26,6
1,8	3,6	4,0	4,1	2,3	5,0
87	110	153	162	165	176
4	14	16	16	28	44
55	66	87	81	88	87
30	42	45	49	47	53
6	11	14	14	17	20
4895	6142	5278	5718	6927	9272
345	577	639	730	743	887
1102	1450	1537	1536	1443	1366
574	681	689	704	1084	1231
1137	1700	2201	2300	1996	1400
32	54	59	40	47	52
<b>область</b>					
99,0	109,1	113,3	143,8	151,4	157,4
4,5	5,9	6,9	6,8	4,2	4,8
42	57	42	33	40	49
56	72	83	98	92	135
2	6	10	11	15	15
6597	5956	4547	6104	7586	10502
1382	1534	1406	1576	1762	2560
5376	6406	5668	5088	3062	4191
1923	2070	2292	2192	1920	1953
3209	7452	7706	8950	11209	10309
997	1255	1966	1777	1901	1822
2	150	1477	1844	1875	1679
39	45	44	38	43	38
186	180	169	214	221	242

	1940 г.	1945 г.	1950 г.
<b>Гурьевская</b>			
Нефть — тыс. тонн . . . . .	668	754	1024
Газ природный (попутный) — млн. куб. м	3,9	4,8	7,2
Электроэнергия — млн. квт-ч . . . . .	27,3	45,2	110,6
Кирпич строительный — млн. штук . . . . .	8,6	4,8	6,4
Известь строительная — тыс. тонн . . . . .	3,3	5,9	2,1
Обувь кожаная — тыс. пар . . . . .	11	29	5
Обувь валяная — тыс. пар . . . . .	1	18	7
Мясо (без производства колхозами, включающая субпродукты I категории) — тонн . . . . .	1165	1533	1742
Колбасные изделия — тонн . . . . .	137	281	214
Улов рыбы и добыча морского зверя — тонн	42088	58046	64886
Масло животное — тонн . . . . .	167	343	448
Консервы — тыс. условных банок . . . . .	1274	3389	9084
Кондитерские изделия — тонн . . . . .	71	32	170
Макаронные изделия — тонн . . . . .	—	5	—

<b>Джамбулская</b>			
Электроэнергия — млн. квт-ч . . . . .	17,4	10,0	30,5
в т. ч. гидроэлектроэнергия . . . . .	0,7	2,0	2,3
Кирпич строительный — млн. штук . . . . .	6,0	4,3	9,6
Известь строительная — тыс. тонн . . . . .	0,6	0,5	4,9
Ткани хлопчатобумажные — тыс. пог. м . . . . .	—	13	101
Обувь кожаная — тыс. пар . . . . .	18	35	22
Обувь валяная — тыс. пар . . . . .	1	15	11
Кровати металлические — тыс. штук . . . . .	—	—	1
Сахар-песок — тонн . . . . .	52529	14114	37426
Мясо (без производства колхозами, включающая субпродукты I категории) — тонн . . . . .	1553	1634	2936
Колбасные изделия — тонн . . . . .	216	258	494
Улов рыбы — тонн . . . . .	2299	987	4066
Масло животное — тонн . . . . .	407	312	1046
Кондитерские изделия — тонн . . . . .	161	219	997
Мука — тыс. тонн . . . . .	31	19	34
Спирт-сырец — тыс. дкл . . . . .	876	356	577

1953 г.	1955 г.	1956 г.	1957 г.	1958 г.	1959 г.
<b>область</b>					
1379	1373	1405	1416	1488	1522
17,6	24,7	33,2	39,1	42,0	35,1
146,4	161,3	169,6	172,2	183,5	204,2
10,1	11,5	12,4	14,7	15,2	20,1
3,4	3,4	3,4	4,2	7,4	5,5
14	16	18	20	21	24
11	17	23	20	28	33
2478	3343	3184	3232	4908	6898
301	350	292	351	387	374
55076	71248	63275	54503	62077	56353
518	493	483	362	266	171
9379	17840	20614	18637	19644	20023
351	608	972	1348	1267	1341
305	609	1175	2136	1451	984

**область**

68,4	87,1	116,0	135,7	159,6	183,2
7,2	16,4	17,5	17,5	19,8	20,4
13,7	20,9	24,4	23,2	31,8	63,4
4,9	5,8	6,8	7,8	10,0	10,1
215	242	123	246	287	192
29	29	33	40	50	57
4	9	10	12	16	19
4	9	12	16	20	16
43078	38152	42815	49342	51870	55039
4358	5664	5234	5798	6480	10923
359	509	679	769	782	1062
4408	5581	6589	7014	6057	5767
1015	1012	1137	1228	1191	1013
1067	1149	1257	1633	2274	2304
50	55	48	50	43	41
117	1099	775	1666	1546	1750

	1940 г.	1945 г.	1950 г.
--	---------	---------	---------

### Западно-Казахстанская

Электроэнергия — млн. квт-ч . . . . .	7,2	9,9	21,9
Кирпич строительный — млн. штук . . . . .	11,0	1,4	6,0
Известь строительная — тыс. тонн . . . . .	3,3	0,6	3,1
Обувь кожаная — тыс. пар . . . . .	36	33	30
Обувь валяная — тыс. пар . . . . .	184	64	158
Кровати металлические — тыс. штук . . . . .	4	—	—
Мясо (без производства колхозами, включающая субпродукты I категории) — тонн . . . . .	8734	3814	5972
Колбасные изделия — тонн . . . . .	428	270	206
Улов рыбы — тонн . . . . .	788	400	1169
Масло животное — тонн . . . . .	928	606	1646
Консервы — тыс. условных банок . . . . .	12,9	1272	3764
Кондитерские изделия — тонн . . . . .	275	155	502
Мука — тыс. тонн . . . . .	48	10	42
Мыло (в переводе на 40% содержание жирных кислот) — тонн . . . . .	160	11	42

### Карагандинская

Железная руда — тыс. тонн . . . . .	—	—	—
Уголь — тыс. тонн . . . . .	6460	11456	16462
Электроэнергия — млн. квт-ч . . . . .	209,2	463,6	982,5
Кирпич строительный — млн. штук . . . . .	45,3	50,3	126,9
Известь строительная — тыс. тонн . . . . .	27,4	12,5	44,1
Ткани хлопчатобумажные — тыс. пог. м . . . . .	46	21	81
Бельевой трикотаж — тыс. штук . . . . .	—	2	22
Верхний трикотаж — тыс. штук . . . . .	2	23	23
Обувь кожаная — тыс. пар . . . . .	77	228	475
Обувь валяная — тыс. пар . . . . .	40	100	104
Кровати металлические — тыс. штук . . . . .	1	1	4
Мясо (без производства колхозами, включающая субпродукты I категории) — тонн . . . . .	4076	4388	7703
Колбасные изделия — тонн . . . . .	1208	853	2208
Улов рыбы — тонн . . . . .	5606	1273	2950
Масло животное — тонн . . . . .	983	839	2179
Консервы — тыс. условных банок . . . . .	10	509	1363
Кондитерские изделия — тонн . . . . .	649	375	3112
Макаронные изделия — тонн . . . . .	—	2335	2620
Мука — тыс. тонн . . . . .	25	104	102

—	—	72,0	612,4	748,2	1001,5
20437	24710	25896	24217	24433	24526
1416,8	2093,1	2494,2	2758,1	2997,7	3323,8
196,2	139,3	136,4	162,1	215,1	237,8
38,4	50,1	45,4	38,9	38,0	39,5
152	159	196	144	126	124
138	251	319	351	377	480
73	84	67	76	97	102
749	915	949	958	1098	1247
150	122	125	162	188	209
10	16	22	32	51	69
13121	16274	13060	11979	15660	22969
3867	4308	5164	5910	5822	7482
3128	1897	1855	2462	1868	1864
1614	1671	1383	1390	1149	694
1711	2007	3036	3360	2615	2263
7621	8501	11115	13736	17925	21202
2993	3480	3494	3636	4452	4453
113	126	118	86	110	119

1953 г.

1955 г.

1956 г.

1957 г.

1958 г.

1959 г.

объекты

32,0	40,9	52,0	62,4	76,5	95,6
7,4	15,9	15,2	15,9	18,6	26,2
3,9	10,6	7,6	9,9	9,8	11,6
68	99	101	139	164	203
221	284	288	309	322	337
4	6	9	10	16	19
8299	13483	8221	8594	10415	15217
363	563	567	663	786	1054
1130	1555	910	1781	1745	2233
1309	1925	1973	1462	1290	1004
5132	6189	6096	5466	6330	6928
1108	1070	1014	1026	1470	1801
49	34	44	51	50	66
434	582	605	883	871	1208

	1940 г.	1945 г.	1950 г.
--	---------	---------	---------

### Кзыл-Ординская

Электроэнергия — млн. квт-ч . . . . .	7,6	6,9	14,5
Кирпич строительный — млн. штук . . . . .	20,1	3,0	11,0
Известь строительная — тыс. тонн . . . . .	0,8	0,5	1,2
Ткани хлопчатобумажные — тыс. пог. м . . . . .	—	3	137
Бельевой трикотаж — тыс. штук . . . . .	—	11	38
Обувь кожаная — тыс. пар . . . . .	13	67	429
Мясо (без производства колхозами, включающая субпродукты I категории) — тонн . . . . .	1262	1412	2783
Колбасные изделия — тонн . . . . .	220	143	286
Улов рыбы — тонн . . . . .	20788	9838	16326
Масло животное — тонн . . . . .	112	155	345
Кондитерские изделия — тонн . . . . .	137	103	358
Макаронные изделия — тонн . . . . .	73	54	141

### Коччетавская

Электроэнергия — млн. квт-ч . . . . .	5,4	9,8	14,0
Кирпич строительный — млн. штук . . . . .	3,6	0,7	8,2
Известь строительная — тыс. тонн . . . . .	8,4	0,2	1,6
Обувь кожаная — тыс. пар . . . . .	11	27	21
Обувь валяная — тыс. пар . . . . .	20	49	38
Кровати металлические — тыс. штук . . . . .	—	—	—
Мясо (без производства колхозами, включающая субпродукты I категории) — тонн . . . . .	—	878	1622
Колбасные изделия — тонн . . . . .	—	48	145
Улов рыбы — тонн . . . . .	158	299	427
Масло животное — тонн . . . . .	820	733	1649
Кондитерские изделия — тонн . . . . .	—	9	147
Мука — тыс. тонн . . . . .	15	23	32
Спирт-сырец — тыс. дкл . . . . .	479	32	216

1953 г.	1955 г.	1956 г.	1957 г.	1958 г.	1959 г.
---------	---------	---------	---------	---------	---------

область

19,5	23,1	31,3	44,6	34,6	110,6
10,9	18,6	23,0	26,8	27,8	25,8
2,2	1,9	2,9	3,6	4,6	4,5
112	76	59	21	22	22
93	252	268	303	353	431
643	572	641	870	1057	1217
3881	5755	5084	4774	5572	7794
210	351	370	461	525	587
18044	20367	22696	23973	23384	23227
294	366	429	302	261	254
638	940	794	872	966	1152
398	504	682	1178	1284	1385

область

23,3	57,7	80,1	99,4	138,9	185,6
15,7	18,4	23,5	28,5	36,4	38,6
3,3	8,5	12,9	13,1	13,6	11,1
25	35	32	39	40	43
37	49	28	50	58	61
1	2	5	4	5	8
2448	2717	2416	2641	3104	3616
181	356	431	600	648	803
703	374	379	447	443	360
1757	2095	2621	3116	3243	3644
488	695	930	1249	1317	1423
40	61	55	57	53	58
182	201	212	248	271	304



	1940 г.	1945 г.	1950 г.
<b>Кустанайская</b>			
Железная руда — тыс. тонн . . . . .	—	—	—
Электроэнергия — млн. квт-ч . . . . .	12,6	9,9	32,8
Кирпич строительный — млн. штук . . . . .	6,8	0,8	4,7
Известь строительная — тыс. тонн . . . . .	2,0	1,4	3,2
Бельевой трикотаж — тыс. штук . . . . .	—	—	9
Обувь кожаная — тыс. пар . . . . .	20	233	427
Обувь валяная — тыс. пар . . . . .	31	67	46
Мясо (без производства колхозамн. вклю- чая субпродукты I категории) — тонн . . . . .	1941	2207	2147
Колбасные изделия — тонн . . . . .	283	283	329
Улов рыбы — тонн . . . . .	24	1109	1459
Масло животное — тонн . . . . .	1328	793	2005
Масло растительное — тонн . . . . .	34	24	79
Кондитерские изделия — тонн . . . . .	68	83	326
Макаронные изделия — тонн . . . . .	52	57	200
Мука — тыс. тонн . . . . .	61	29	50
<b>Павлодарская</b>			
Уголь — тыс. тонн . . . . .	32	24	47
Электроэнергия — млн. квт-ч . . . . .	6,2	4,4	24,0
Кирпич строительный — млн. штук . . . . .	5,0	0,2	6,8
Известь строительная — тыс. тонн . . . . .	2,6	0,4	7,8
Обувь кожаная — тыс. пар . . . . .	24	46	27
Обувь валяная — тыс. пар . . . . .	15	35	24
Мясо (без производства колхозами, вклю- чая субпродукты I категории) — тонн . . . . .	1844	1465	1249
Колбасные изделия — тонн . . . . .	159	239	205
Улов рыбы — тонн . . . . .	507	521	931
Масло животное — тонн . . . . .	1238	987	1735
Кондитерские изделия — тонн . . . . .	29	124	143
Мука — тыс. тонн . . . . .	45	7	35

1953 г.	1955 г.	1956 г.	1957 г.	1958 г.	1959 г.
---------	---------	---------	---------	---------	---------

**область**

201,5	237,1	220,8	333,8	1280,5	2198,9
53,5	82,9	127,3	193,5	263,1	315,4
7,7	14,2	16,0	15,6	19,1	25,6
3,8	7,6	12,6	17,0	27,0	32,1
126	126	35	40	48	47
795	873	902	860	834	1044
34	46	48	56	69	84
3000	4387	2899	3841	5054	6248
266	469	478	581	844	1146
1054	955	993	841	1679	726
2004	2761	2853	3112	3220	3600
62	144	146	185	141	100
496	350	444	601	716	914
374	469	498	459	509	569
62	71	75	84	80	77

**область**

48	2332	4651	5598	6278	6475
48,4	67,4	106,3	128,6	188,3	226,2
17,5	12,3	12,5	16,8	21,5	36,9
5,9	4,2	6,3	7,6	4,9	1,4
39	39	36	38	49	52
20	39	46	65	77	98
2746	3122	2943	3015	4372	5591
252	450	554	817	875	1198
731	944	692	700	909	1305
2168	2080	2393	2388	2273	2341
400	639	850	890	1209	1270
44	66	63	48	62	83

	1940 г.	1945 г.	1950 г.
<b>Северо-Казахстанская</b>			
Электроэнергия — млн. квт-ч . . . . .	8,3	25,3	54,5
Кирпич строительный — млн. штук . . . . .	4,6	3,0	6,6
Известь строительная — тыс. тонн . . . . .	—	0,1	0,6
Обувь кожаная — тыс. пар . . . . .	32	40	42
Обувь валяная — тыс. пар . . . . .	208	107	271
Кровати металлические — тыс. штук . . . . .	6	—	1
Мясо (без производства колхозами, включающая субпродукты I категории) — тонн . . . . .	15431	7196	12381
Колбасные изделия — тонн . . . . .	1590	381	1843
Улов рыбы — тонн . . . . .	64	312	279
Масло животное — тонн . . . . .	898	848	1811
Масло растительное — тонн . . . . .	162	21	55
Консервы — тыс. условных банок . . . . .	12080	11261	21204
Кондитерские изделия — тонн . . . . .	525	113	643
Макаронные изделия — тонн . . . . .	609	316	506
Мука — тыс. тонн . . . . .	160	36	60
Мыло (в переводе на 40% содержание жирных кислот) — тонн . . . . .	167	21	100
<b>Семипалатинская</b>			
Электроэнергия — млн. квт-ч . . . . .	40,8	31,6	71,6
Металлорежущие станки — штук . . . . .	—	—	—
Кирпич строительный — млн. штук . . . . .	19,1	2,0	6,6
Известь строительная — тыс. тонн . . . . .	9,7	2,3	6,5
Ткани шерстяные — тыс. пог. м . . . . .	—	217	413
Чулочно-носочные изделия — тыс. пар . . . . .	34	615	4821
Бельевой трикотаж — тыс. штук . . . . .	19	11	51
Верхний трикотаж — тыс. штук . . . . .	52	20	67
Обувь кожаная — тыс. пар . . . . .	157	255	915
Обувь валяная — тыс. пар . . . . .	220	200	357
Мясо (без производства колхозами, включающая субпродукты I категории) — тонн . . . . .	44350	21314	39985
Колбасные изделия — тонн . . . . .	5211	3023	5359
Улов рыбы — тонн . . . . .	144	298	462
Масло животное — тонн . . . . .	1218	646	1380
Масло растительное — тонн . . . . .	13	34	212
Консервы — тыс. условных банок . . . . .	9143	20873	29408
Кондитерские изделия — тонн . . . . .	675	384	995
Макаронные изделия — тонн . . . . .	487	422	806
Мука — тыс. тонн . . . . .	184	50	79
Мыло (в переводе на 40% содержание жирных кислот) — тонн . . . . .	329	188	185

	1953 г.	1955 г.	1956 г.	1957 г.	1958 г.	1959 г.
область						
-	74,0	99,9	109,6	130,4	168,6	150,4
	10,7	15,9	20,0	24,9	31,0	85,1
	1,2	1,3	1,3	1,7	1,8	2,2
	75	79	91	97	85	93
	214	397	420	454	428	507
	5	20	25	27	25	31
	19180	29356	19458	19257	21507	30121
	2299	2993	2826	2803	3053	3473
	314	143	96	103	127	187
	2277	2617	3145	3892	3739	3844
	191	180	187	182	168	100
	24057	29091	28115	26532	28723	34301
	879	566	803	1063	1215	1285
	958	4011	4024	3343	3573	2808
	107	118	127	118	110	105
	67	44	89	132	190	255

92,3	113,9	121,5	138,6	157,0	251,7
—	13	—	6	11	394
14,3	21,4	27,4	33,4	36,2	68,1
8,2	10,4	10,3	13,4	13,5	16,0
513	644	668	693	751	733
6239	8331	9237	9578	10081	10535
132	268	332	411	388	429
68	94	56	55	60	72
1584	2017	2258	2434	2644	2944
378	416	425	535	596	614
48242	60471	47824	42121	44961	66001
7022	9798	9163	9414	8389	10241
764	912	987	955	901	1118
1611	1995	2305	2014	1977	1620
386	368	250	252	294	351
32714	39465	35494	38297	39221	43041
1283	1418	1600	2062	2212	2462
2034	2966	4737	4337	4004	4216
93	126	123	125	124	121
133	417	493	547	645	756

	1940 г.	1945 г.	1950 г.
<b>Южно-Казахстанская</b>			
Уголь — тыс. тонн . . . . .	349	369	653
Электроэнергия — млн. квт-ч . . . . .	52,9	64,9	150,1
в т. ч. гидроэлектроэнергия . . . . .	0,7	1,4	4,0
Кирпич строительный — млн. штук . . . . .	13,4	1,1	25,2
Известь строительная — тыс. тонн . . . . .	30,6	6,3	30,0
Хлопок-волокно — тыс. тонн . . . . .	34,9	15,7	42,8
Ткани хлопчатобумажные — тыс. пог. м . . . . .	20	367	4203
Чулочно-носочные изделия — тыс. пар . . . . .	87	1400	8604
Бельевой трикотаж — тыс. штук . . . . .	16	30	40
Верхний трикотаж — тыс. штук . . . . .	22	35	14
Обувь кожаная — тыс. пар . . . . .	32	62	23
Кровати металлические — тыс. штук . . . . .	—	—	—
Мясо (без производства колхозами, включая субпродукты I категории) — тонн . . . . .	2329	3888	4942
Колбасные изделия — тонн . . . . .	552	824	855
Улов рыбы — тонн . . . . .	23	490	266
Масло животное — тонн . . . . .	286	359	875
Масло растительное — тонн . . . . .	96	6581	23900
Консервы — тыс. условных банок . . . . .	195	568	653
Кондитерские изделия — тонн . . . . .	180	212	727
Макаронные изделия — тонн . . . . .	277	226	497
Мука — тыс. тонн . . . . .	37	50	53
Мыло (в переводе на 40% содержание жирных кислот) — тонн . . . . .	34	2477	5888

1953 г.	1955 г.	1956 г.	1957 г.	1958 г.	1959 г.
---------	---------	---------	---------	---------	---------

область

716	693	664	679	608	483
300,6	409,5	461,4	523,8	563,7	652,3
8,1	8,1	10,1	10,5	13,7	16,4
38,2	49,4	48,2	60,5	66,6	76,5
35,0	41,0	51,3	57,3	57,4	66,8
65,3	67,7	58,0	72,9	58,6	55,3
6869	15672	15341	16578	17963	19070
9172	11435	11354	10859	11400	11636
139	322	123	196	291	309
6	4	1	7	16	26
25	32	43	63	87	103
1	2	4	6	5	10
5687	8204	7342	8776	8461	11736
854	1080	1285	1491	1437	1667
265	324	377	189	203	200
968	950	974	1116	980	1017
36363	36692	38749	40627	32811	30018
13	182	468	288	232	1450
1140	1345	1423	1696	1934	2168
1208	1968	3025	3202	3028	2523
56	98	88	80	53	48
5059	6768	7627	8000	7984	8091

	1940 г.	1945 г.	1950 г.
			город
Электроэнергия — млн. квт-ч . . . . .	56,4	61,2	91,7
Металлургическое оборудование — тонн . . . . .	—	117	2531
Кирпич строительный — млн. штук . . . . .	33,2	4,6	49,1
Известь строительная — тыс. тонн . . . . .	4,1	0,4	2,7
Ткани хлопчатобумажные — тыс. пог. м . . . . .	—	16	68
Ткани шерстяные — тыс. пог. м . . . . .	—	—	639
Бельевой трикотаж — тыс. штук . . . . .	38	332	1264
Верхний трикотаж — тыс. штук . . . . .	106	444	1061
Обувь кожаная — тыс. пар . . . . .	680	304	825
Обувь валяная — тыс. пар . . . . .	84	63	155
Стиральные машины — тыс. штук . . . . .	—	—	—
Мясорубки — тыс. штук . . . . .	—	—	20
Кровати металлические — тыс. шт. . . . .	10	—	10
Мясо (без производства колхозами, включая субпродукты I категории) — тонн . . . . .	4949	8762	11845
Колбасные изделия — тонн . . . . .	1451	1427	2247
Масло животное — тонн . . . . .	50	57	556
Консервы — тыс. условных банок . . . . .	2559	13237	24355
Кондитерские изделия — тонн . . . . .	741	3924	11844
Макаронные изделия — тонн . . . . .	2222	1773	3400
Мука — тыс. тонн . . . . .	83	32	76
Мыло (в переводе на 40% содержание жирных кислот) — тонн . . . . .	124	284	211



1953 г.	1955 г.	1956 г.	1957 г.	1958 г.	1959 г.
<b>Алма-Ата</b>					
109,2	105,6	113,6	150,9	196,3	208,0
2568	3293	3449	3635	3770	4204
79,5	87,2	91,3	100,5	116,7	141,5
3,2	3,3	3,8	4,3	4,5	4,4
5	2	40	44	43	28
887	1156	1288	1193	1210	1242
1663	2542	3786	5020	6064	7305
1221	1615	1791	1908	2072	2272
1161	1370	1473	1498	1856	2645
186	236	228	381	414	433
—	—	11	19	23	28
29	42	40	45	51	51
37	91	95	109	113	116
14211	17703	18146	16229	15679	25361
2694	3568	4032	4561	4905	5893
133	116	617	500	413	775
31697	34946	38942	37600	35866	41032
17151	17936	18423	19571	19562	19100
6404	8772	8485	9176	8056	8334
71	97	101	88	96	98
334	502	568	662	927	1133

## Структура затрат на производство продукции по отраслям Казахской ССР

(в процентах к итогу всех

	Всего затрат	В т о м
		сырье и основные материалы
Всего . . . . .	100,0	61,5
в том числе по отраслям:		
Черная металлургия . . . . .	100,0	18,7
Цветная металлургия . . . . .	100,0	42,2
Угольная промышленность . . . . .	100,0	19,1
Нефтедобывающая промышленность . . . . .	100,0	—
Нефтеперерабатывающая промышленность . . . . .	100,0	77,6
Производство электроэнергии и теплоэнергии . . . . .	100,0	—
Машиностроение и металлообработка . . . . .	100,0	49,3
Химическая промышленность . . . . .	100,0	50,4
Лесная, бумажная и деревообрабатывающая промышленность . . . . .	100,0	39,1
Промышленность строительных материалов . . . . .	100,0	39,7
Легкая промышленность . . . . .	100,0	89,2
в том числе:		
Текстильная . . . . .	100,0	92,2
из нее:		
Хлопкоочистительная . . . . .	100,0	92,3
Хлопчатобумажная . . . . .	100,0	58,4
Швейная . . . . .	100,0	83,7
Пищевая промышленность . . . . .	100,0	86,3
в том числе:		
Рыбная . . . . .	100,0	42,2
Мясная . . . . .	100,0	91,6
Маслосыродельная и молочная . . . . .	100,0	85,0
Сахарная . . . . .	100,0	85,7

промышленности, подведомственной Совету Министров  
за 1959 год

затрат на производство)

число

вспомо- гательные материалы	топ- ливо	энергия	аморти- зация	заработная плата и от- числения на социальное страхование	прочие за- траты, не распреде- ленные по элементам
6,0	3,4	2,1	4,2	19,1	3,7
9,1	16,8	3,0	9,5	31,8	11,1
11,1	3,4	4,3	7,5	27,0	4,5
14,9	0,9	2,4	6,0	50,7	6,0
10,1	1,4	14,8	33,7	29,2	10,8
3,8	0,3	—	0,0	7,2	2,1
6,2	46,7	0,1	18,2	19,1	9,7
4,6	2,3	1,9	4,2	34,0	3,7
7,0	5,6	7,8	5,8	18,7	4,7
7,2	4,4	1,6	4,8	33,5	9,4
4,6	7,9	5,2	6,2	27,5	8,9
2,2	0,3	0,5	0,6	6,3	0,9
1,6	0,3	0,4	0,6	4,0	0,9
2,4	0,3	0,2	0,7	2,9	1,2
3,8	1,2	4,4	5,0	25,8	1,4
0,6	—	0,3	0,3	9,6	0,5
3,1	1,0	0,7	1,2	6,0	1,7
11,6	1,9	0,8	4,4	26,0	12,9
2,6	0,3	0,8	0,5	3,4	0,8
2,0	1,2	0,4	1,5	7,8	2,1
2,9	3,7	—	1,5	4,9	1,3

**Выполнение плана по затратам на рубль товарной продукции  
промышленности советов народного хозяйства по отраслям  
за 1959 год**

	Затраты на рубль товарной продукции — копеек				Сверхплановая экономия от снижения себестоимости всей товарной продукции — миллионов рублей
	по утвержденному плану	по плану, пересчитанному на фактический выпуск и ассортимент продукции	фактически		
			в действующих ценах	в ценах, принятых в плане	
Всего	95,1	94,7	94,3	94,1	150
в том числе по отраслям:					
Черная металлургия	96,3	94,0	93,7	93,7	2
Цветная металлургия	88,4	88,5	87,5	87,5	55
Угольная промышленность	115,4	116,0	114,3	114,3	37
Нефтедобывающая промышленность	102,0	101,7	99,4	99,4	3
Нефтеперерабатывающая промышленность	91,2	91,4	90,6	90,6	3
Производство электроэнергии и теплоэнергии	88,1	86,6	83,1	81,8	34
Машиностроение и металлообработка	91,7	92,2	90,2	90,8	27
Химическая промышленность	88,8	88,6	88,2	88,7	перерасход 1
Лесная, бумажная и деревообрабатывающая промышленность	104,4	103,6	104,4	104,3	перерасход 3
Промышленность строительных материалов	113,7	111,1	117,8	117,3	перерасход 83
Легкая промышленность	95,0	95,1	93,8	93,8	66
в том числе:					
Текстильная	96,3	96,8	95,3	95,3	50
из нее:					
Хлопкоочистительная	95,0	96,3	90,8	90,8	28
Хлопчатобумажная	97,7	97,6	96,7	96,7	1
Швейная	92,7	92,6	92,1	92,2	4
Пищевая промышленность	92,4	91,9	92,3	91,8	9
в том числе:					
Рыбная	100,2	102,2	103,2	103,4	перерасход 49
Мясная	90,9	90,3	89,9	89,1	15
Маслосыродельная и молочная промышленность	99,0	93,2	92,3	92,1	11
Сахарная	94,8	94,7	103,5	103,5	перерасход 51

**Выполнение плана по затратам на рубль товарной продукции  
промышленности по советам народного хозяйства  
за 1959 год**

	Затраты на рубль товарной продукции—копеек				Сверхплановая экономия от снижения себестоимости всей товарной продукции—миллионов рублей
	по утвержденному плану	по плану, пересчитанному на фактический выпуск и ассортимент продукции	фактически		
			в действующих ценах	в ценах, принятых в плане	
<b>Всего по совнархозам</b>	95,1	94,7	94,3	94,1	150
в том числе:					
Алма-Атинский	94,8	93,9	94,5	94,0	Перерасход 2
Актюбинский . . . . .	93,6	93,1	91,9	91,7	16
Восточно-Казахстанский	89,4	88,7	87,4	87,4	47
Гурьевский . . . . .	98,0	98,4	98,7	98,6	Перерасход 2
Карагандинский	98,2	98,1	98,0	97,9	20
Кустанайский . . . . .	100,1	99,2	99,2	99,2	—
Северо-Казахстанский . . . . .	92,2	91,3	88,8	88,9	37
Семипалатинский . . . . .	96,1	96,5	96,0	96,1	16
Южно-Казахстанский . . . . .	93,6	93,2	92,9	92,7	18

**Затраты на рубль товарной продукции промышленности  
по советам народного хозяйства**

(в действующих ценах соответствующих лет; копеек)

	1957 г.	1958 г.	1959 г.
Всего по совнархозам . . . . .	93,9	92,9	94,3
в том числе:			
Алма-Атинский . . . . .	95,8	95,0	94,5
Актюбинский . . . . .	97,2	92,9	91,9
Восточно-Казахстанский . . . . .	91,2	88,4	87,4
Гурьевский . . . . .	101,1	96,8	98,7
Карагандинский . . . . .	91,5	93,3	98,0
Кустанайский . . . . .	103,6	98,8	99,2
Северо-Казахстанский . . . . .	93,6	89,1	88,8
Семипалатинский . . . . .	99,0	94,1	96,0
Южно-Казахстанский . . . . .	92,7	92,6	92,9

**Затраты на рубль товарной продукции по отраслям  
промышленности, подведомственной Совету Министров  
Казахской ССР**

(в действующих ценах соответствующих лет; копеек)

	По промышленно- сти, подведомст- венной Совету Министров рес- публики			По промышленно- сти советов на- родного хозяйства		
	1957 г.	1958 г.	1959 г.	1957 г.	1958 г.	1959 г.
Всего	93,7	92,9	94,3	93,9	92,9	94,3
в том числе по отраслям:						
Черная металлургия	97,3	95,1	93,7	97,3	95,1	93,7
Цветная металлургия	90,1	88,2	87,5	90,1	88,2	87,5
Угольная промышленность	93,5	102,3	114,3	93,5	102,3	114,3
Нефтедобывающая промышленность	91,1	96,1	99,4	91,1	96,1	99,4
Нефтеперерабатывающая промышленность	100,7	92,1	90,6	100,7	92,1	90,6
Производство электроэнергии и теплотенергии	79,0	78,2	83,1	79,0	78,2	83,1
Машиностроение и металлообработка	91,9	89,5	90,3	91,6	89,2	90,2
Химическая промышленность	85,3	86,8	88,3	85,3	86,7	88,2
Лесная, бумажная и деревообрабатывающая промышленность	102,5	101,7	103,3	107,5	104,7	104,4
в том числе лесозаготовка	99,6	104,3	105,7	114,2	120,2	117,7
Промышленность строительных материалов	119,7	114,0	116,6	120,3	115,4	117,8
в том числе цементная	108,2	96,0	120,0	108,2	96,0	120,0
Легкая промышленность	99,2	93,9	93,7	99,7	94,4	93,8
в том числе:						
текстильная	105,7	95,8	95,1	105,7	96,0	95,3
швейная	93,2	92,6	92,2	94,7	93,7	92,1
Пищевая промышленность	92,8	92,5	92,9	92,6	92,0	92,3
в том числе:						
рыбная	100,3	99,4	102,4	100,5	99,7	103,2
мясная	99,4	89,6	89,9	99,4	89,6	89,9
маслосыродельная и молочная	96,3	94,4	92,3	96,3	94,4	92,3
сахарная	84,5	96,5	103,5	84,5	96,5	103,5

**Затраты на рубль товарной продукции промышленности.**  
**подведомственной Совету Министров Казахской ССР**  
 (в действующих ценах соответствующих лет; копеек)

1957 г.	93,7
1958 г.	92,9
1959 г.	94,3

**Потери от брака в промышленности, подведомственной**  
**Совету Министров Казахской ССР**  
 (тысяч рублей)

	1957 г.		1958 г.		1959 г.	
	потери от брака		потери от брака		потери от брака	
	тыс. руб.	в % к себестоимости валовой продукции	тыс. руб.	в % к себестоимости валовой продукции	тыс. руб.	в % к себестоимости валовой продукции
Всего . . . . .	19547	0,4	18335	0,5	21591	0,3
в том числе по отраслям:						
Черная металлургия	1584	0,5	1264	0,7	1300	0,7
Машиностроение и металлообработка . .	12285	1,0	11562	0,8	14159	0,8
Промышленность строительных материалов	3468	0,8	3975	0,4	4091	0,4



СЕЛЬСКОЕ ХОЗЯЙСТВО

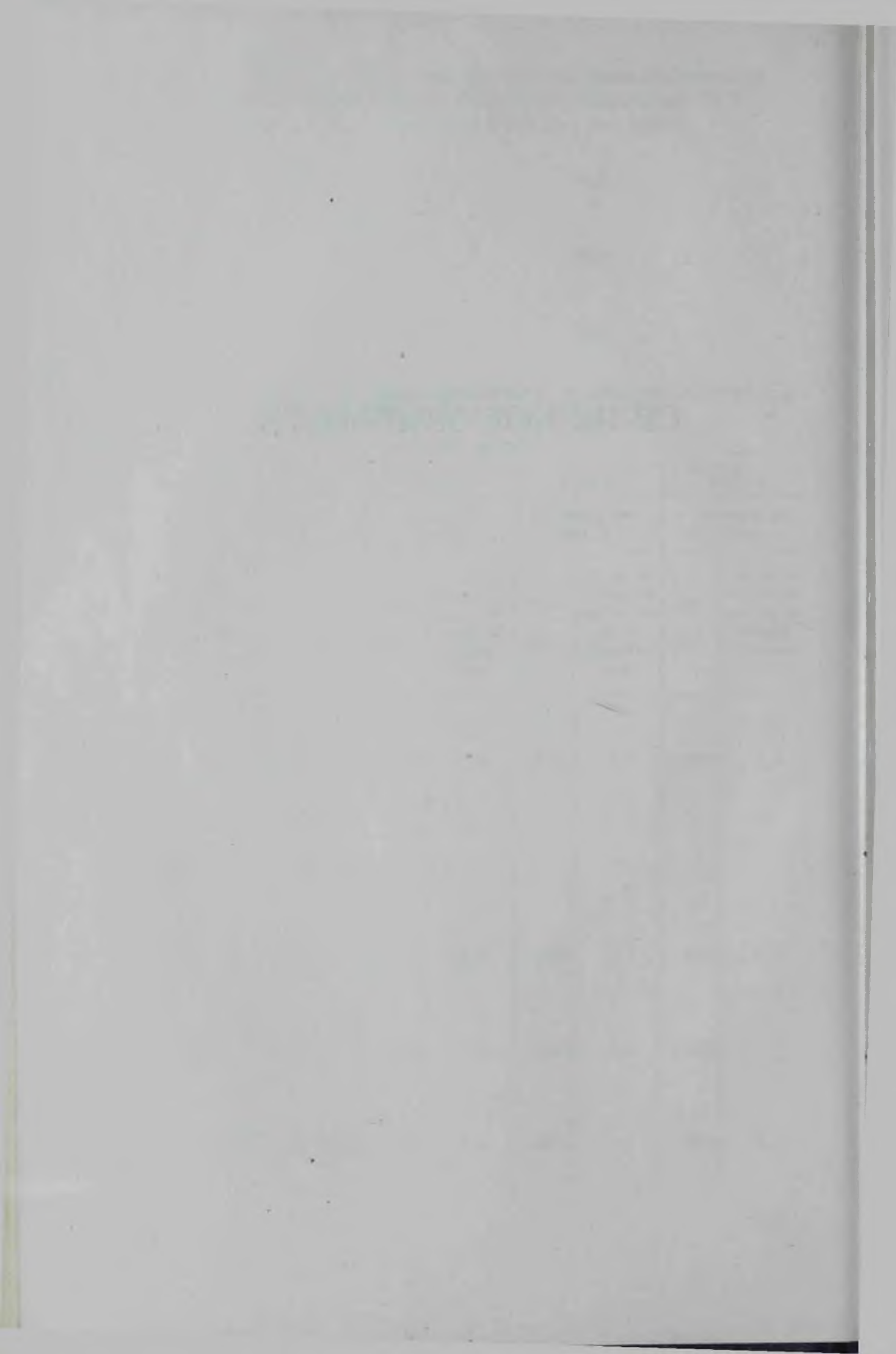

## Валовая продукция сельского хозяйства всех категорий хозяйств

(в сопоставимых ценах)

Годы	Валовая продукция сельского хозяйства (земледелия и животноводства)	Продукция земледелия	Продукция животноводства
В процентах к 1950 г			
1950	100	100	100
1953	125	131	119
1956	269	349	145
1957	192	199	162
1958	273	322	183
1959	276	312	196
1959 г в процентах к			
1953	207	239	165
1958	101	97	107

## Валовая продукция сельского хозяйства колхозов и совхозов

(в сопоставимых ценах)

Годы	Валовая продукция сельского хозяйства (земледелия и животноводства)	Продукция земледелия	Продукция животноводства
В процентах к 1950 г			
1950	100	100	100
1953	143	141	146
1956	308	396	144
1957	204	211	170
1958	310	363	193
1959	313	341	228
1959 г в процентах к			
1953	210	241	156
1958	101	94	118

# Валовой сбор сельскохозяйственных

(тысяч)

	1940 г.	1945 г.	1950 г.
<b>Все зерновые культуры</b>	25157	19023	47654
в том числе:			
Рожь озимая . . . . .	887	1380	3451
Пшеница озимая . . . . .	1793	727	2102
Ячмень озимый . . . . .	35	12	23
Пшеница яровая . . . . .	14644	10664	30678
Ячмень яровой . . . . .	2352	1171	3345
Овес . . . . .	2706	2007	4393
Просо . . . . .	2056	2239	2518
Зернобобовые — всего . . . . .	14	28	48
Вика на зерно . . . . .	7	2	5
Кукуруза на зерно . . . . .	105	359	572
Ис . . . . .	555	430	509
 <b>Технические культуры</b>			
Хлопчатник . . . . .	937	573	1188
Сахарная свекла (фабричная) . . . . .	3846	2100	5407
Подсолнечник . . . . .	235,0	46,1	313,7
Табак . . . . .	41,1	28,6	33,5
 <b>Картофель и овоще-бахчевые культуры</b>			
Картофель . . . . .	3940	5775	11600
Овощи . . . . .	1722	2279	1840
Бахчи продовольственные . . . . .	1402	1528	964
 <b>Кормовые культуры</b>			
Кормовые бахчи . . . . .	—	—	140
Кормовые корнеплоды . . . . .	295	578	593
Силосные культуры . . . . .	587	572	2835
Стебли кукурузы, убранных в молочно-восковой спелости . . . . .	—	—	—
Стебли кукурузы, убранных до молочно-восковой спелости:			
на силос . . . . .	—	—	—
на зеленый корм . . . . .	—	—	—
Многолетние травы на сено . . . . .	4957	5193	9659
Однолетние травы на сено . . . . .	209	101	1127
Естественные сенокосы . . . . .	89761	72459	121439

1626	1629	1352	1937	1532	1439	2076
5683	3092	5280	8217	8402	12351	9926
406,5	569,5	358,6	459,4	656,6	492,3	561,8
33,6	29,4	24,7	33,9	32,8	26,9	28,5
6277	8633	6911	9362	11856	9272	13138
2326	3850	2902	3850	3364	3086	4434
1674	1828	1298	1602	1890	1268	1456
388	883	283	619	927	569	677
1194	1119	849	1300	870	689	602
5701	7625	3431	2002	5570	7522	6442
—	—	1589	1193	1956	1095	9764
—	—	8381	16164	33853	41333	72590
—	—	1573	20823	9179	16695	22629
11535	14065	11826	19089	11578	20897	20854
1735	2603	2200	4959	4213	5459	9369
99495	107036	78268	51931	73529	90187	73596

# Кубыгур по класс категориям хозяйства

(вештупов)

1953 г.	1954 г.	1955 г.	1956 г.	1957 г.	1958 г.	1959 г.
54387	76583	47537	238235	105747	219112	190128
1582	3387	1216	3693	1300	1658	1228
2333	3968	3252	8852	3506	9519	6563
43	85	37	183	77	351	215
35544	48765	34795	197504	83852	177733	152568
5755	7559	2624	12662	5630	12878	11912
5585	7615	2226	8208	4961	9448	10634
2653	4262	1717	5400	4614	7146	4590
31	17	7	9	5	17	15
-	3	-	1	2	2	2
479	600	1224	1133	1071	838	2043
373	303	433	563	297	302	338

**Валовой сбор сельскохозяйственных культур во  
всех категориях хозяйств по областям**

**Все зерновые культуры  
(тысяч центнеров)**

	1953 г.	1954 г.	1955 г.	1956 г.	1957 г.	1958 г.	1959 г.
Казахская ССР . . . . .	54387	76583	47537	238235	105747	219912	190128
Области:							
Алма-Атинская . . . . .	3497	6056	4723	10396	4731	11858	9832
Акмолинская . . . . .	6981	10928	6183	39048	26649	45510	39945
Актюбинская . . . . .	2675	1998	684	10232	4754	6857	4825
Восточно-Казахстанская	1895	5524	1303	7203	5818	7670	5673
Гурьевская . . . . .	44	42	31	52	28	33	7
Джамбулская . . . . .	2301	3081	2875	6625	2529	5882	4166
Западно-Казахстанская	2616	1625	920	8868	4453	11611	6629
Карагандинская . . . . .	2574	4190	1112	6820	7182	15911	9415
Кзыл-Ординская . . . . .	472	403	462	692	370	454	518
Кокчетавская . . . . .	6091	8217	9731	36402	7467	28665	25133
Кустанайская . . . . .	9223	9203	6048	61518	17605	27159	38753
Павлодарская . . . . .	3846	11899	3237	18592	10704	27826	19600
Северо-Казахстанская	6914	5547	5882	21029	4881	14167	14366
Семипалатинская . . . . .	2324	5777	1954	6744	6424	11938	8719
Южно-Казахстанская	2334	2093	2392	4014	2152	4371	2547

**Все зерновые культуры  
(миллионов пудов)**

	1953 г.	1954 г.	1955 г.	1956 г.	1957 г.	1958 г.	1959 г.
Казахская ССР . . . . .	332	468	290	1454	646	1343	1161
Области:							
Алма-Атинская . . . . .	21	37	29	63	29	72	60
Акмолинская . . . . .	43	67	38	238	163	278	241
Актюбинская . . . . .	16	12	4	63	29	42	29
Восточно-Казахстанская	12	34	8	44	36	47	34
Гурьевская . . . . .	0,2	0,2	0,2	0,3	0,2	0,2	4
Джамбулская . . . . .	14	19	18	41	15	36	25
Западно-Казахстанская	16	10	5	54	27	71	40
Карагандинская . . . . .	16	26	7	42	44	97	57
Кзыл-Ординская . . . . .	3	2	3	4	2	3	3
Кокчетавская . . . . .	41	50	59	222	46	175	154
Кустанайская . . . . .	56	56	37	376	108	166	237
Павлодарская . . . . .	24	73	20	113	65	170	120
Северо-Казахстанская	42	34	36	128	30	86	88
Семипалатинская . . . . .	14	35	12	41	39	73	53
Южно-Казахстанская	14	13	14	25	13	27	16

## Пшеница яровая

(тысяч центнеров)

	1953 г.	1954 г.	1955 г.	1956 г.	1957 г.	1958 г.	1959 г.
<b>Казахская ССР</b>	35544	48766	34795	197504	83852	177733	152568
<b>Области</b>							
Алма-Атинская	1550	2231	1531	3348	1554	4083	2912
Акмолинская	5284	8733	5801	36276	24670	42470	36577
Актюбинская	1264	849	432	7218	3359	4838	3165
Восточно-Казахстанская	1299	3505	795	5334	4246	5672	2844
Гурьевская	8	5	3	9	2	5	3
Джамбулская	983	1158	1291	2889	1123	1826	1447
Западно-Казахстанская	1194	574	545	6341	3281	8526	4871
Карагандинская	1540	2550	896	5765	6083	13451	7665
Кзыл-Ординская	91	114	65	137	85	105	71
Кокчетавская	5100	6361	8707	32492	6815	27107	23205
Кустанайская	6521	6615	5289	56629	15373	25374	35231
Павлодарская	2658	7303	2109	15959	7876	21922	14853
Северо-Казахстанская	5519	4412	5185	18383	4275	13087	12572
Семипалатинская	1402	3406	1133	5088	4405	8161	5667
Южно-Казахстанская	1131	820	1013	1636	695	1106	465

## Просо

(тысяч центнеров)

	1953 г.	1954 г.	1955 г.	1956 г.	1957 г.	1958 г.	1959 г.
<b>Казахская ССР</b>	2653	4260	1717	5400	4614	7146	4590
<b>Области</b>							
Алма-Атинская	37	79	31	63	23	76	40
Акмолинская	208	146	27	217	261	443	338
Актюбинская	545	399	80	878	471	706	541
Восточно-Казахстанская	92	132	23	66	98	72	57
Гурьевская	24	22	13	21	16	10	1
Джамбулская	39	68	46	133	13	45	15
Западно-Казахстанская	442	207	26	1309	389	932	376
Карагандинская	96	62	9	74	60	53	32
Кзыл-Ординская	13	7	3	2	4	2	2
Кокчетавская	143	88	159	300	130	302	136
Кустанайская	309	445	220	778	696	316	347
Павлодарская	325	2145	806	1173	1857	3485	2211
Северо-Казахстанская	39	32	32	154	58	50	27
Семипалатинская	329	416	232	224	536	652	462
Южно-Казахстанская	12	12	10	8	2	2	3



Кукуруза на зерно  
(тысяч центнеров)

	1953 г.	1954 г.	1955 г.	1956 г.	1957 г.	1958 г.	1959 г.
Казахская ССР . . . . .	479	600	1224	1133	1071	838	2043
Области:							
Алма-Атинская . . . . .	172	229	542	532	503	419	838
Акмолинская . . . . .	—	—	3	—	1	—	—
Актюбинская . . . . .	7	7	5	12	11	6	19
Восточно-Казах- станская . . . . .	4	7	41	33	54	17	161
Гурьевская . . . . .	1	2	7	11	4	7	2
Джамбулская . . . . .	114	95	182	182	90	88	172
Западно-Казах- станская . . . . .	—	—	3	83	11	7	90
Карагандинская . . . . .	—	—	6	2	1	—	2
Кзыл-Ординская . . . . .	31	20	50	66	26	40	108
Кокчетавская . . . . .	—	—	1	1	—	—	—
Кустанайская . . . . .	1	1	6	5	16	—	32
Павлодарская . . . . .	2	1	9	11	26	1	17
Северо-Казах- станская . . . . .	—	—	1	—	—	—	1
Семипалатинская . . . . .	9	3	56	15	80	20	175
Южно-Казахстанская	138	235	312	180	248	233	425

Подсолнечник  
(тысяч центнеров)

	1953 г.	1954 г.	1955 г.	1956 г.	1957 г.	1958 г.	1959 г.
Республика СР	406,8	569,5	358,6	459,4	656,6	492,3	561,8
Области							
Алма-Атинская	11,6	17,7	18,0	20,8	20,8	26,3	34,0
Акмолинская	47,5	68,3	28,0	51,5	45,6	31,8	25,6
Актюбинская	4,3	4,4	4,5	13,8	12,8	16,8	5,4
Восточно-Казахстанская	115,7	150,9	108,5	142,2	288,5	177,0	210,3
Гурьевская	0,2	0,2	0,2	0,1	0,4	0,1	0,2
Джамбулская	1,2	2,7	2,9	2,2	0,9	1,0	2,7
Западно-Казахстанская	10,9	3,9	3,3	11,9	10,7	15,6	10,0
Карагандинская	20,0	22,3	5,7	7,8	20,1	17,6	15,0
Кызыл-Ординская	0,2	—	0,2	0,2	0,1	0,1	0,2
Кокчетавская	26,4	28,8	39,0	38,7	9,0	15,7	18,3
Кустанайская	21,4	33,1	22,8	61,9	42,4	16,4	39,5
Павлодарская	66,6	104,1	25,0	24,8	54,6	46,5	56,4
Северо-Казахстанская	16,6	18,0	27,2	22,5	7,0	8,1	12,2
Семипалатинская	59,1	99,0	49,1	40,5	131,6	108,2	128,8
Южно-Казахстанская	5,1	16,1	24,2	20,5	12,1	11,1	3,2

## Сахарная свекла

(тысяч центнеров)

	1953 г.	1954 г.	1955 г.	1956 г.	1957 г.	1958 г.	1959 г.
Казахская ССР	5683	5449	5280	8217	8402	12351	9926
Области:							
Алма-Атинская	2163	2357	1980	3379	3515	6048	4191
Восточно-Казахстанская	—	—	—	—	—	111	311
Джамбулская	3425	3092	3300	4838	4887	6166	5379
Карагандинская	95	—	—	—	—	—	—
Семипалатинская	—	—	—	—	—	26	45

## Картофель

(тысяч центнеров)

	1953 г.	1954 г.	1955 г.	1956 г.	1957 г.	1958 г.	1959 г.
Казахская ССР	6277	8663	6911	9362	11856	9272	13138
Области:							
Алма-Атинская	1030	1462	1204	1347	1248	1170	1485
Акмолинская	547	715	282	498	1176	1087	1705
Актюбинская	211	253	447	440	535	307	238
Восточно-Казахстанская	702	1298	1115	1651	2671	1538	1846
Гурьевская	31	37	36	60	25	40	47
Джамбулская	304	462	396	348	316	380	404
Западно-Казахстанская	229	150	173	190	142	138	151
Карагандинская	560	841	496	571	733	841	1128
Кзыл-Ординская	41	52	53	70	35	46	64
Кокчетавская	621	382	366	693	884	784	1513
Кустанайская	288	412	535	787	936	343	1539
Павлодарская	367	657	173	361	1071	957	593
Северо-Казахстанская	836	1195	931	1781	1251	1066	1725
Семипалатинская	274	467	384	280	507	362	485
Южно-Казахстанская	236	280	320	285	326	213	215

**О в о щ и**  
(тысяч центнеров)

	1955 г.	1956 г.	1957 г.	1958 г.	1959 г.
Казахская ССР . . . . .	2902	3850	3364	3086	4454
Области					
Алма-Атинская . . . . .	709	1032	930	838	1369
Акмолинская . . . . .	160	230	239	206	365
Актюбинская . . . . .	141	103	138	76	113
Восточно-Казахстанская . . . . .	312	380	384	281	420
Гурьевская . . . . .	43	41	29	36	36
Джамбулская . . . . .	219	333	166	212	155
Западно-Казахстанская . . . . .	118	109	85	111	105
Карагандинская . . . . .	382	375	373	398	457
Кзыл-Ординская . . . . .	22	40	20	36	33
Кокчетавская . . . . .	57	127	93	91	159
Кустанайская . . . . .	153	252	228	184	378
Павлодарская . . . . .	59	115	141	116	180
Северо-Казахстанская . . . . .	92	220	101	108	211
Семипалатинская . . . . .	124	185	121	89	101
Южно-Казахстанская . . . . .	311	308	316	304	372

### Производство продуктов животноводства

Годы	Мясо и сало—тыс. тонн	
	в убойном весе	в пересчете на вес живого скота
1913	440,5	844,8
1940	226,6	396,1
1949	216,1	384,5
1950	244,7	420,9
1951	264,3	474,7
1952	293,0	518,0
1953	324,7	566,1
1954	378,3	657,5
1955	439,9	774,8
1956	380,7	666,7
1957	357,6	605,1
1958	422,4	714,4
1959	529,5	927,0
Итого за пять лет (1949—1953 гг.)	1342,8	2364,2
Итого за пять лет (1954—1958 гг.)	1978,9	3418,5
Итого за пять лет (1950—1954 гг.)	1505,0	2637,2
Итого за пять лет (1955—1959 гг.)	2130,1	3688,0
1959 г. в процентах к:		
1913 г.	120	110
1953 г.	163	164

### Производство продуктов животноводства

Годы	Мясо и сало—тыс. тонн	
	в убойном весе	в пересчете на вес живого скота
1940	83,5	150,0
1949	88,7	162,4
1950	126,4	236,0
1951	161,2	298,1
1952	181,4	329,8
1953	224,8	404,8
1954	246,9	445,0
1955	289,1	528,0
1956	219,2	399,1
1957	192,0	336,1
1958	237,1	413,7
1959	309,2	559,8
Итого за пять лет (1949—1953 гг.)	782,5	1431,1
Итого за пять лет (1954—1958 гг.)	1184,3	2121,9
Итого за пять лет (1950—1954 гг.)	940,7	1713,7
Итого за пять лет (1955—1959 гг.)	1246,6	2236,7
1959 г. в процентах к 1953 г.	138	138

во всех категориях хозяйств

В т. ч. свинина—тыс. тонн		Молоко— тыс. тонн	Шерсть— тыс. тонн	Яйцо— млн. штук
в убойном весе	в пересчете на вес живого скота			
17,3	22,3	857,5	42,7	232,8
46,0	65,9	1099,2	13,7	313,1
16,9	22,5	1540,0	26,6	177,5
22,0	30,5	1567,1	31,9	259,2
31,1	42,1	1510,4	30,2	304,2
34,8	46,6	1407,0	32,7	426,0
40,0	54,2	1562,0	36,5	502,1
42,4	56,6	1700,9	36,0	659,7
51,6	72,2	1807,4	38,0	788,5
46,1	63,2	1979,5	38,2	736,0
52,5	71,6	2089,4	46,9	811,5
67,4	91,4	2291,9	59,0	786,1
74,5	102,6	2387,5	65,2	809,5
144,8	195,9	7586,5	157,9	1669,0
260,0	355,0	9869,1	218,1	3781,8
170,3	230,0	7747,4	167,3	2151,2
292,1	401,0	10555,7	247,3	3931,6
431	460	278	153	348
186	189	153	179	161

в колхозах и совхозах

В т. ч. свинина—тыс. тонн		Молоко— тыс. тонн	Шерсть— тыс. тонн	Ябло— млн штук
в убойном весе	в пересчете на вес живого скота			
7,9	10,3	366,7	11,2	5,2
3,6	4,8	533,9	24,3	7,3
6,8	9,1	601,4	29,6	16,9
10,2	13,8	585,8	28,1	24,0
11,6	16,5	550,2	30,5	22,6
13,6	18,4	652,5	34,4	30,2
14,4	19,4	711,4	33,9	34,6
16,0	22,4	750,7	35,7	37,8
13,2	18,4	878,6	35,9	42,6
21,5	29,3	930,0	43,9	51,5
28,1	38,1	979,1	53,7	64,6
32,2	44,3	1056,6	60,7	84,4
45,8	62,6	2923,8	146,9	101,0
93,2	127,6	4279,8	203,1	231,1
56,6	77,2	3101,4	156,5	128,3
111,0	152,5	4625,0	229,9	280,9
237	241	162	176	279

## Производство продуктов животноводства

	1953 г.
<b>Все категории хозяйств</b>	
Молоко — центнеров . . . . .	13,0
Мясо и сало (в пересчете на вес живого скота) — центнеров . . . . .	4,7
Мясо и сало (в убойном весе) — центнеров . . . . .	2,7
Яйцо (на 100 га посева зерновых) — тыс. штук . . . . .	7,5
Шерсть — килограммов . . . . .	30
<b>Колхозы и совхозы</b>	
Молоко — центнеров . . . . .	5,8
Мясо и сало (в пересчете на вес живого скота) — центнеров . . . . .	3,6
Мясо и сало (в убойном весе) — центнеров . . . . .	2,0
Яйцо (на 100 га посева зерновых) — тыс. штук . . . . .	0,4
Шерсть — килограммов . . . . .	30

## Производство продуктов животноводства (тысяч)

	1940 г.	1950 г.
<b>Мясо и сало всех видов (в убойном весе)</b>		
Все категории хозяйств . . . . .	226,6	244,7
Совхозы и другие государственные хозяйства . . . . .	36,2	43,9
Из них совхозы . . . . .	26,4	23,3
Колхозы . . . . .	57,1	103,1
Личное подсобное хозяйство колхозников . . . . .	97,9	58,8
Личное подсобное хозяйство рабочих и служащих . . . . .	35,4	38,9
<b>Говядина и телятина</b>		
Все категории хозяйств . . . . .	113,4	128,8
Совхозы и другие государственные хозяйства . . . . .	19,0	19,0
Из них совхозы . . . . .	14,6	11,5
Колхозы . . . . .	29,7	46,7
Личное подсобное хозяйство колхозников . . . . .	44,4	33,4
Личное подсобное хозяйство рабочих и служащих . . . . .	20,3	29,7
<b>Свинина</b>		
Все категории хозяйств . . . . .	46,0	22,0
Совхозы и другие государственные хозяйства . . . . .	5,6	6,5
Из них совхозы . . . . .	3,1	4,0
Колхозы . . . . .	4,8	2,8
Личное подсобное хозяйство колхозников . . . . .	25,8	10,4
Личное подсобное хозяйство рабочих и служащих . . . . .	9,8	2,3
<b>Баранина и козлятина</b>		
Все категории хозяйств . . . . .	55,9	83,2
Совхозы и другие государственные хозяйства . . . . .	11,4	18,0
Из них совхозы . . . . .	8,5	7,6
Колхозы . . . . .	20,3	50,7
Личное подсобное хозяйство колхозников . . . . .	20,9	10,3
Личное подсобное хозяйство рабочих и служащих . . . . .	3,3	4,2



на 100 гектаров сельскохозяйственных угодий

1955 г.	1956 г.	1957 г.	1958 г.	1959 г.
14,5	15,8	15,9	16,5	16,6
6,2	5,3	4,6	5,1	6,4
3,5	3,0	2,7	3,0	3,7
9,4	4,5	3,6	3,4	3,5
31	35	36	42	45
6,6	7,3	7,5	7,4	7,7
4,5	3,3	2,7	3,1	4,1
2,4	1,8	1,6	1,8	2,3
6,5	0,3	0,2	0,3	0,4
30	30	35	41	45

по категориям хозяйств

(тонна)

1953 г.	1956 г.	1957 г.	1958 г.	1959 г.
324,7	380,7	357,6	422,4	529,5
54,9	55,5	99,7	133,0	162,6
36,1	34,4	78,6	107,6	131,0
188,7	184,8	113,4	129,5	174,2
53,2	74,1	62,6	68,5	73,0
27,9	66,3	81,9	91,4	115,7
429,9	168,5	165,7	188,2	235,3
27,2	27,4	52,6	64,3	74,3
20,2	18,5	41,6	52,8	58,9
70,8	78,1	52,9	55,7	72,8
17,8	31,3	24,8	27,2	30,1
14,1	31,7	35,4	41,0	58,1
40,0	46,1	52,5	67,4	74,5
11,1	9,2	14,9	22,3	25,4
6,2	4,8	10,4	15,4	17,6
7,4	8,4	11,1	12,7	14,6
18,6	15,4	11,4	13,9	13,2
2,9	13,1	15,1	18,5	21,3
111,6	108,0	83,3	116,9	158,0
12,5	14,0	25,7	41,0	53,6
8,9	10,2	21,6	35,5	47,5
88,8	76,0	37,1	51,8	77,2
6,1	10,8	10,7	13,3	13,9
4,2	7,2	9,8	10,8	13,3

	1940 г.	1950 г.
<b>Мясо птицы</b>		
Все категории хозяйств . . . . .	7,1	6,8
Совхозы и другие государственные хозяйства	—	0,2
Из них совхозы . . . . .	—	—
Колхозы . . . . .	0,1	0,9
Личное подсобное хозяйство колхозников . . . . .	5,5	3,3
Личное подсобное хозяйство рабочих и служащих . . . . .	1,5	2,4
<b>Молоко</b>		
Все категории хозяйств . . . . .	1099,2	1567,1
Совхозы и другие государственные хозяйства	104,9	104,9
Из них совхозы . . . . .	84,9	62,9
Колхозы . . . . .	281,8	538,5
Личное подсобное хозяйство колхозников . . . . .	446,8	434,3
Личное подсобное хозяйство рабочих и служащих . . . . .	265,7	489,4
<b>Шерсть всех видов</b>		
Все категории хозяйств . . . . .	13,7	31,9
Совхозы и другие государственные хозяйства	3,3	5,6
Из них совхозы . . . . .	2,9	4,3
Колхозы . . . . .	8,3	25,3
Личное подсобное хозяйство колхозников . . . . .	1,8	0,6
Личное подсобное хозяйство рабочих и служащих . . . . .	0,3	0,4
<b>Яйцо — млн. штук</b>		
Все категории хозяйств . . . . .	313,1	259,2
Совхозы и другие государственные хозяйства	—	4,4
Из них совхозы . . . . .	—	1,6
Колхозы . . . . .	5,2	15,3
Личное подсобное хозяйство колхозников . . . . .	244,9	142,9
Личное подсобное хозяйство рабочих и служащих . . . . .	63,0	96,6

### Удельный вес производства продукции животноводства

	Мясо и сало (в убойном весе)	
	1953 г.	1959 г.
Все категории хозяйств . . . . .	100	100
в том числе:		
Совхозы и другие государственные хозяйства . . . . .	16,9	30,7
Колхозы . . . . .	8,1	33,7
Личное подсобное хозяйство колхозников . . . . .	16,4	13,8
Личное подсобное хозяйство рабочих и служащих . . . . .	8,6	21,8

1953 г.	1956 г.	1957 г.	1958 г.	1959 г.
13,9	16,1	20,1	19,1	21,1
0,2	0,3	0,6	1,0	2,3
0,1	0,2	0,4	0,8	1,9
0,6	0,8	0,7	1,1	1,4
7,0	7,1	6,7	6,3	7,1
6,1	7,9	12,1	10,7	10,3
1562,0	1979,5	2089,4	2291,9	2387,5
140,4	234,0	400,1	439,8	488,2
91,4	185,1	351,2	385,5	440,6
561,1	693,5	578,8	593,6	616,0
410,3	527,5	415,5	469,2	480,0
450,2	524,5	695,0	789,3	803,3
36,5	38,2	46,9	59,0	65,2
7,4	8,5	19,7	25,0	27,6
6,2	8,0	19,0	23,8	27,0
28,2	27,9	24,9	29,9	33,7
0,5	1,3	1,3	1,4	1,6
0,4	0,5	1,0	1,2	1,5
502,1	736,0	811,5	766,1	809,5
6,6	12,5	24,8	35,2	49,3
4,1	10,0	19,8	28,8	40,8
26,1	32,6	31,7	35,8	43,6
242,3	355,0	304,8	304,6	304,6
227,1	335,9	450,2	410,5	412,0

отдельных категорий хозяйств

(в процентах)

Молоко		Шерсть		Яйцо	
1953 г.	1959 г.	1953 г.	1959 г.	1953 г.	1959 г.
100	100	100	100	100	100
9,0	20,4	20,3	42,3	1,3	6,1
35,9	25,8	77,2	51,7	5,2	5,4
26,3	20,1	1,4	2,5	48,3	37,6
28,8	33,7	1,1	2,3	45,2	50,9

**Производство мяса и сала во всех категориях хозяйств**  
(в убойном весе; тысяч тонн)

	1953 г.	1954 г.	1955 г.	1956 г.	1957 г.	1958 г.	1959 г.
Казахская ССР . . . . .	324,7	378,3	439,9	380,7	357,6	422,4	529,5
Области:							
Алма-Атинская	46,5	51,1	55,8	50,1	46,7	54,7	75,1
Акмолинская . . . . .	19,8	26,1	31,4	27,8	21,3	27,9	35,8
Актюбинская . . . . .	19,8	24,6	28,8	23,1	20,2	25,3	34,3
Восточно-Казах- станская . . . . .	25,9	25,5	33,6	29,7	28,9	32,3	39,4
Гурьевская	12,9	15,0	13,7	12,7	12,1	13,8	19,6
Джамбулская . . . . .	22,6	25,8	28,6	26,6	25,8	30,6	35,8
Западно-Казах- станская . . . . .	19,6	24,1	33,6	25,5	21,6	29,0	38,5
Карагандинская	24,6	25,3	29,6	27,9	26,4	28,9	34,6
Кзыл-Ординская	9,6	12,1	13,0	9,1	9,9	11,7	15,0
Кокчетавская	16,3	21,2	25,2	22,7	21,0	24,8	27,7
Кустанайская	22,8	32,4	42,4	30,2	26,3	36,5	43,8
Павлодарская	16,6	16,8	22,6	20,2	20,1	23,0	24,8
Северо-Казах- станская . . . . .	15,3	22,2	21,5	17,3	19,2	21,0	25,2
Семипалатинская	25,8	27,7	29,4	28,6	27,8	31,0	42,0
Южно-Казахстан- ская . . . . .	26,6	28,4	30,7	29,2	30,3	31,9	37,9

**Производство мяса и сала в совхозах и колхозах**  
(в убойном весе; тысяч тонн)

	1953 г.	1954 г.	1955 г.	1956 г.	1957 г.	1958 г.	1959 г.
Казахская ССР . . . . .	224,8	246,9	289,1	219,2	192,0	237,1	309,2
Области:							
Алма-Атинская	31,9	32,5	34,7	30,0	24,6	31,3	43,2
Акмолинская . . . . .	13,0	16,4	21,2	15,9	10,9	15,4	21,2
Актюбинская . . . . .	14,5	18,3	20,8	14,4	12,6	16,1	20,2
Восточно-Казах- станская . . . . .	16,3	15,2	20,5	15,9	15,4	17,9	24,1
Гурьевская	11,2	12,2	9,2	8,8	7,6	9,1	13,8
Джамбулская . . . . .	15,6	17,0	18,1	16,7	12,7	16,2	21,2
Западно-Казах- станская . . . . .	14,6	18,7	25,8	17,5	14,3	19,1	26,3
Карагандинская	15,7	15,2	17,1	13,0	10,9	13,9	17,9
Кзыл-Ординская	6,9	7,6	8,2	5,8	5,6	6,4	8,0
Кокчетавская	10,8	13,5	16,7	12,0	10,0	11,9	15,3
Кустанайская	15,9	21,8	29,0	17,2	15,7	20,7	25,4
Павлодарская	11,6	11,1	15,7	11,9	10,8	14,0	15,6
Северо-Казах- станская . . . . .	9,1	12,5	12,0	7,9	10,0	10,2	12,0
Семипалатинская	19,3	17,9	20,2	17,8	16,3	18,6	25,2
Южно-Казахстан- ская . . . . .	18,4	17,0	19,9	14,4	14,6	16,3	19,8

## Производство мяса и сала во всех категориях хозяйств

(в пересчете на вес живого скота; тысяч тонн)

	1953 г.	1954 г.	1955 г.	1956 г.	1957 г.	1958 г.	1959 г.
<b>Казахская ССР</b>	<b>566,1</b>	<b>657,5</b>	<b>774,8</b>	<b>666,7</b>	<b>605,1</b>	<b>714,4</b>	<b>927,0</b>
Области:							
Алма-Атинская	82,0	90,0	98,0	88,2	79,9	94,0	132,8
Акмолинская	33,8	44,1	53,8	47,8	35,8	45,6	60,4
Актюбинская	35,2	44,3	52,4	40,9	35,5	43,8	63,1
Восточно-Казахстанская	43,3	43,0	57,5	50,4	47,7	53,1	67,1
Гурьевская	23,9	27,7	25,7	22,3	22,3	25,1	35,8
Джамбулская	40,2	45,7	50,8	46,6	44,6	52,4	65,4
Западно-Казахстанская	34,1	43,3	63,1	45,6	37,0	49,6	69,7
Карагандинская	42,8	43,7	52,1	49,8	44,5	48,2	59,5
Кзыл-Ординская	17,7	22,1	23,9	16,4	17,9	21,1	27,2
Кокчетавская	27,7	36,1	43,1	38,1	34,2	40,6	47,5
Кустанайская	38,8	54,3	72,4	51,0	42,5	60,0	74,1
Павлодарская	28,3	29,3	39,7	35,9	34,3	39,9	43,5
Северо-Казахстанская	25,2	36,2	35,9	28,6	30,5	34,3	40,6
Семипалатинская	45,8	47,7	52,5	50,1	46,6	52,9	71,7
Южно-Казахстанская	47,3	50,0	53,9	53,0	51,8	53,8	68,6

## Производство мяса и сала в совхозах и колхозах

(в пересчете на вес живого скота; тысяч тонн)

	1953 г.	1954 г.	1955 г.	1956 г.	1957 г.	1958 г.	1959 г.
<b>Казахская ССР</b>	<b>404,8</b>	<b>445,0</b>	<b>528,0</b>	<b>399,1</b>	<b>336,1</b>	<b>413,7</b>	<b>559,8</b>
Области:							
Алма-Атинская	58,7	60,0	64,3	55,6	41,3	56,0	79,9
Акмолинская	23,1	28,6	37,6	28,8	18,6	25,9	36,8
Актюбинская	26,4	34,0	39,3	26,4	23,1	28,7	39,6
Восточно-Казахстанская	28,2	26,5	36,3	28,1	25,4	30,3	41,8
Гурьевская	20,9	22,8	17,8	15,7	14,2	16,7	25,0
Джамбулская	28,9	31,2	33,3	31,9	22,7	28,7	40,3
Западно-Казахстанская	25,9	34,3	50,0	31,9	25,1	33,6	48,7
Карагандинская	28,6	27,2	31,2	24,7	14,3	23,9	31,7
Кзыл-Ординская	13,1	14,0	15,3	10,5	10,0	11,8	14,9
Кокчетавская	19,1	24,0	29,7	20,9	16,9	20,2	27,1
Кустанайская	27,6	37,9	50,6	30,0	25,6	34,9	44,4
Павлодарская	20,4	20,1	28,5	22,3	19,5	25,0	28,0
Северо-Казахстанская	15,7	21,7	20,8	13,5	16,2	17,1	19,9
Семипалатинская	35,1	32,1	37,4	31,8	28,3	32,8	44,6
Южно-Казахстанская	33,1	30,6	35,9	27,0	25,9	28,1	37,1

## Производство молока во всех категориях хозяйств

(тысяч тонн)

	1953 г.	1954 г.	1955 г.	1956 г.	1957 г.	1958 г.	1959 г.
Казахская ССР . . . . .	1562,0	1700,9	1807,4	1979,5*)	2089,4	2291,9	2387,5
Области:							
Алма-Атинская . . . . .	154,5	169,9	181,1	202,9	232,9	265,9	269,9
Акмолинская . . . . .	127,1	139,0	149,7	170,5	185,4	206,8	218,1
Актюбинская . . . . .	114,2	96,2	104,8	106,2	106,5	116,3	120,3
Восточно-Казахстанская	147,5	149,9	169,0	193,3	186,7	190,7	199,2
Гурьевская . . . . .	24,8	25,3	23,3	23,8	21,6	22,6	21,9
Джамбулская . . . . .	76,1	74,0	81,3	92,4	98,1	108,8	109,8
Западно-Казахстанская	85,2	97,9	99,9	107,1	101,7	103,6	102,0
Карагандинская . . . . .	113,4	118,7	134,4	134,9	140,2	158,4	161,8
Кзыл-Ординская . . . . .	21,9	22,9	27,6	34,6	34,6	38,2	38,9
Кокчетавская . . . . .	94,3	130,2	140,2	152,4	175,7	192,3	211,8
Кустанайская . . . . .	149,1	179,9	184,8	195,3	208,9	239,6	256,3
Павлодарская . . . . .	119,5	136,8	140,2	153,2	161,0	164,8	175,9
Северо-Казахстанская	137,2	157,3	154,8	172,3	202,2	214,1	213,8
Семипалатинская . . . . .	113,9	124,0	130,6	141,2	138,3	153,8	160,0
Южно-Казахстанская	83,3	78,9	85,7	92,6	96,6	116,0	127,8

## Производство молока в совхозах и колхозах

(тысяч тонн)

	1953 г.	1954 г.	1955 г.	1956 г.	1957 г.	1958 г.	1959 г.
Казахская ССР . . . . .	652,5	711,4	780,7	878,6*)	930,0	979,1	1056,6
Области:							
Алма-Атинская . . . . .	70,4	70,6	77,6	93,5	104,8	119,1	121,3
Акмолинская . . . . .	49,5	58,4	66,8	78,7	88,8	98,8	106,8
Актюбинская . . . . .	38,1	40,7	47,6	47,6	47,7	45,6	46,8
Восточно-Казахстанская	52,9	52,9	58,2	64,8	68,3	68,4	81,6
Гурьевская . . . . .	18,6	15,8	14,5	13,6	10,7	8,9	7,6
Джамбулская . . . . .	35,8	31,5	35,8	41,2	43,3	46,5	47,1
Западно-Казахстанская	38,2	53,4	55,6	54,8	42,8	40,5	37,3
Карагандинская . . . . .	43,2	38,5	46,3	52,5	57,2	58,9	63,5
Кзыл-Ординская . . . . .	8,7	8,4	11,9	14,0	9,5	9,9	10,2
Кокчетавская . . . . .	43,7	55,5	59,4	69,9	85,5	92,3	105,9
Кустанайская . . . . .	50,6	72,1	80,5	83,7	91,4	102,9	117,1
Павлодарская . . . . .	63,2	68,7	68,7	75,2	81,9	80,4	88,9
Северо-Казахстанская	56,4	69,9	69,4	83,2	103,2	105,9	115,6
Семипалатинская . . . . .	49,0	48,7	55,9	62,1	57,2	60,7	62,8
Южно-Казахстанская	34,2	26,3	32,5	37,0	37,7	40,3	44,1

\*) Из общего по республике итога 6,8 тыс. тонн молока не распределены по областям.

**Производство шерсти во всех категориях хозяйств  
(тонн)**

	1953 г.	1954 г.	1955 г.	1956 г.	1957 г.	1958 г.	1959 г.
<b>Казахская ССР</b>	<b>36532</b>	<b>35990</b>	<b>37970</b>	<b>38252</b>	<b>46949</b>	<b>58969</b>	<b>65187</b>
Области:							
Алма-Атинская	5893	5808	6221	6299	8063	10867	11808
Актолинская	1625	1541	1563	1335	1704	2027	2443
Актюбинская	1860	1880	2111	2164	2590	3186	4029
Восточно-Казахстанская	1679	1791	1599	1742	2064	2160	2620
Гурьевская	1309	1546	1714	1830	2324	3117	3296
Джамбулская	4714	4631	4846	4963	6119	8277	8605
Западно-Казахстанская	1615	2273	2823	2624	3281	4302	5013
Карагандинская	2601	1828	1790	1945	2485	2911	3046
Кзыл-Ординская	2335	1707	1798	1934	2456	3174	3418
Кокчетавская	1093	1228	1054	986	1194	1367	1674
Кустанайская	1333	1827	1939	1674	2026	2453	2796
Павлодарская	1656	1734	1788	1794	2149	2353	2582
Северо-Казахстанская	731	929	742	563	669	749	918
Семипалатинская	2604	2527	2517	2867	3470	4230	4972
Южно-Казахстанская	5385	4740	5465	5532	6355	7796	7967

**Производство шерсти в совхозах и колхозах  
(тонн)**

	1953 г.	1954 г.	1955 г.	1956 г.	1957 г.	1958 г.	1959 г.
<b>Казахская ССР</b>	<b>34385</b>	<b>33863</b>	<b>35743</b>	<b>35923</b>	<b>43849</b>	<b>53745</b>	<b>60725</b>
Области:							
Алма-Атинская	5598	5463	5859	5952	7512	9516	10954
Актолинская	1566	1481	1509	1291	1659	1953	2367
Актюбинская	1897	1805	2012	2052	2486	2935	3848
Восточно-Казахстанская	1644	1745	1545	1704	1990	2081	2528
Гурьевская	1204	1414	1531	1648	2085	2799	2957
Джамбулская	4558	4376	4584	4673	5697	7496	7910
Западно-Казахстанская	1577	2191	2737	2537	3156	4101	4835
Карагандинская	1917	1590	1572	1737	2277	2586	2762
Кзыл-Ординская	2232	1610	1683	1815	2313	2914	3214
Кокчетавская	1065	1180	1015	943	1139	1285	1602
Кустанайская	1280	1752	1858	1585	1930	2326	2658
Павлодарская	1619	1674	1730	1731	2074	2222	2462
Северо-Казахстанская	708	891	705	515	608	677	827
Семипалатинская	2488	2399	2383	2711	3271	3897	4644
Южно-Казахстанская	5032	4302	5020	5029	5652	6957	7157

**Производство яиц во всех категориях хозяйств**  
(млн. штук)

	1953 г.	1954 г.	1955 г.	1956 г.	1957 г.	1958 г.	1959 г.
Казахская ССР	502,1	659,7	788,5	736,0*)	811,5	786,1	809,5
Области:							
Алма-Атинская	72,7	97,0	122,4	113,8	121,1	117,1	128,5
Акмолинская	32,4	53,7	64,3	58,2	66,8	74,0	79,5
Актюбинская	24,5	36,7	43,5	39,6	44,3	36,5	35,4
Восточно-Казахстанская	41,7	54,2	67,5	62,0	70,7	65,0	65,3
Гурьевская	7,9	6,7	7,4	6,6	6,6	3,0	2,3
Джамбулская	35,1	43,1	50,6	47,8	50,1	48,0	50,7
Западно-Казахстанская	21,5	32,4	36,9	34,8	33,7	32,5	34,2
Карагандинская	33,3	41,1	49,5	43,6	49,2	47,2	49,2
Кзыл-Ординская	11,3	9,1	9,9	9,0	10,0	9,3	9,9
Кокчетавская	36,3	47,7	54,1	50,9	57,1	56,4	57,5
Кустанайская	48,6	67,8	82,5	75,8	83,7	84,8	86,2
Павлодарская	25,7	35,5	40,6	38,1	47,5	45,9	40,4
Северо-Казахстанская	42,8	50,0	55,5	52,3	59,2	54,2	55,6
Семипалатинская	28,4	39,0	48,6	49,0	57,8	55,2	56,2
Южно-Казахстанская	39,9	45,7	55,2	52,1	53,7	57,0	58,6

\*) Из общего по республике итога 2,4 млн. штук яиц не распределены по областям.



## Производство яиц в совхозах и колхозах

(млн. штук)

	1953 г.	1954 г.	1955 г.	1956 г.	1957 г.	1958 г.	1959 г.
Казахская ССР	30,2	34,6	37,8	42,6*)	51,5	64,6	84,4
Области							
Алма-Атинская	4,1	6,6	6,4	7,0	9,6	12,4	15,6
Акмолинская	2,7	2,5	3,1	2,5	3,2	5,1	6,5
Актюбинская	1,6	1,6	1,7	1,4	1,8	1,7	1,9
Восточно-Казахстанская	2,4	2,0	2,3	2,2	2,4	2,4	3,1
Гурьевская	—	—	—	—	—	—	—
Джамбулская	1,8	2,3	2,4	2,9	4,3	5,1	6,9
Западно-Казахстанская	1,2	1,5	1,7	1,4	2,1	2,1	2,7
Карагандинская	1,9	1,8	2,3	2,5	3,3	3,5	3,7
Кызыл-Ординская	0,2	0,2	0,2	0,2	0,2	0,3	0,4
Кокчетавская	2,1	1,8	1,7	1,8	1,7	2,8	4,5
Кустанайская	4,3	6,1	7,2	7,6	8,5	11,6	14,5
Павлодарская	1,4	0,9	0,9	0,7	0,9	1,4	2,9
Северо-Казахстанская	2,1	2,3	2,2	2,6	3,1	4,4	8,6
Семипалатинская	2,1	2,2	2,8	3,5	4,6	5,1	6,2
Южно-Казахстанская	2,3	2,8	2,9	3,9	5,8	6,7	6,9

\*) Из общего по республике итога 2,4 млн. штук яиц не распределены по областям

## Производство продуктов животноводства на 100 гектаров

	Мясо и сало в убойном весе—центнеров		Свинина (на 100 га пашни)—центнеров	
	1953 г.	1959 г.	1953 г.	1959 г.
Казахская ССР . . . . .	3	4	3	2
Области:				
Алма-Атинская . . . . .	5	5	9	6
Акмолинская . . . . .	2	3	2	2
Актюбинская . . . . .	2	3	2	2
Восточно-Казахстанская . . . . .	6	9	10	10
Гурьевская . . . . .	1	2	4	11
Джамбулская . . . . .	3	5	5	4
Западно-Казахстанская . . . . .	2	3	2	2
Карагандинская . . . . .	2	2	4	2
Кзыл-Ординская . . . . .	2	2	2	7
Кокчетавская . . . . .	3	4	2	2
Кустанайская . . . . .	2	4	2	2
Павлодарская . . . . .	2	3	2	1
Северо-Казахстанская . . . . .	5	8	3	2
Семипалатинская . . . . .	3	4	5	5
Южно-Казахстанская . . . . .	3	4	5	4

### Средний годовой удой молока от (по молочному стаду)

	1953 г.	1954 г.
Казахская ССР . . . . .	936	931
Области:		
Алма-Атинская . . . . .	895	931
Акмолинская . . . . .	986	965
Актюбинская . . . . .	791	776
Восточно-Казахстанская . . . . .	1196	1075
Гурьевская . . . . .	529	469
Джамбулская . . . . .	935	850
Западно-Казахстанская . . . . .	783	773
Карагандинская . . . . .	819	753
Кзыл-Ординская . . . . .	370	297
Кокчетавская . . . . .	1057	1174
Кустанайская . . . . .	989	1058
Павлодарская . . . . .	1310	1280
Северо-Казахстанская . . . . .	1385	1523
Семипалатинская . . . . .	967	895
Южно-Казахстанская . . . . .	666	585

По колхозам данные об удое молока за 1953—1957 годы

сельскохозяйственных угодий во всех категориях хозяйств

Молоко—центнеров		Шерсть—килограммов		Яйцо (на 100 га посева зерновых)—тыс. штук	
1953 г.	1959 г.	1953 г.	1959 г.	1953 г.	1959 г.
13	17	30	45	8	3
16	19	61	84	17	14
16	21	20	24	4	2
10	9	18	29	7	3
36	45	41	60	10	11
3	2	15	34	64	25
12	14	72	111	13	8
7	8	14	42	5	3
9	11	20	20	9	4
5	5	53	47	18	19
17	34	20	27	5	2
16	23	14	25	5	2
17	20	24	29	4	1,5
45	64	24	27	6	4
12	16	28	49	7	6
9	13	59	81	15	12

одной коровы в совхозах и колхозах  
(коров; килограммов)

1955 г.	1956 г.	1957 г.	1958 г.	1959 г.
1003	1132	1321	1657	1754
1059	1276	1562	1883	1843
1044	1186	1426	1584	1617
876	935	1150	1947	1880
1150	1308	1525	1691	1864
466	480	412	457	642
953	1166	1587	1876	1889
770	836	858	1662	1762
890	982	1109	1707	1725
497	682	537	959	937
1159	1286	1517	1526	1733
1131	1125	1209	1456	1595
1248	1324	1435	1518	1724
1446	1754	2103	1951	2050
1001	1061	1105	1451	1621
785	876	1066	1584	1638

приведены по всему стаду коров

**Средний годовой удой молока от одной коровы в совхозах**  
(килограммов)

	1953 г.	1954 г.	1955 г.	1956 г.	1957 г.	1958 г.	1959 г.
Казахская ССР	1646	1654	1538	1432	1498	1560	1728
Области:							
Алма-Атинская	1664	1580	1770	1736	1736	1832	2044
Акмолинская	1716	1355	1163	932	1321	1444	1546
Актюбинская	—	—	—	775	1407	1578	1697
Восточно-Казахстанская	2066	1919	1911	1582	1589	1704	2016
Гурьевская	458	—	—	—	478	457	642
Джамбулская	2131	1846	1588	1943	2046	2112	2163
Западно-Казахстанская	1515	964	488	761	804	1086	1158
Карагандинская	1408	1286	1268	1342	1583	1618	1570
Кзыл-Ординская	—	—	—	560	984	959	937
Кокчетавская	1600	1807	1081	1112	1382	1384	1659
Кустанайская	1543	1398	2840	1379	1313	1412	1581
Павлодарская	1542	1532	1356	1317	1278	1384	1613
Северо-Казахстанская	1625	2063	1644	2062	2199	2000	2137
Семипалатинская	2245	2030	1835	1545	1517	1616	1665
Южно-Казахстанская	1507	1478	1677	1534	1272	1496	1662

**Средний годовой удой молока от одной коровы в колхозах**  
(килограммов)

	1953 г.	1954 г.	1955 г.	1956 г.	1957 г.	1958 г.	1959 г.
Казахская ССР	874	868	950	1088	1242	1728	1773
Области:							
Алма-Атинская	788	823	950	1198	1521	1904	1758
Акмолинская	976	956	1034	1230	1485	1687	1669
Актюбинская	791	776	876	943	1117	2038	1921
Восточно-Казахстанская	1161	1042	1121	1292	1499	1687	1797
Гурьевская	529	469	466	480	410	—	—
Джамбулская	828	754	873	1067	1490	1818	1818
Западно-Казахстанская	780	772	776	840	864	1882	1985
Карагандинская	754	696	842	911	964	1773	1850
Кзыл-Ординская	370	297	497	684	528	—	—
Кокчетавская	1044	1159	1164	1320	1601	1618	1778
Кустанайская	937	1028	1033	1097	1060	1579	1638
Павлодарская	1204	1162	1198	1327	1705	1768	1921
Северо-Казахстанская	1252	1365	1385	1639	1978	1881	1918
Семипалатинская	946	875	981	1045	1063	1423	1614
Южно-Казахстанская	600	520	716	824	1026	1610	1631

По колхозам данные об удое молока за 1953—1957 годы приведены по всему стаду коров.

**Средний годовой настриг шерсти с одной овцы  
в совхозах и колхозах  
(килограммов)**

	1953 г.	1954 г.	1955 г.	1956 г.	1957 г.	1958 г.	1959 г.
Казахская ССР . . . . .	2,3	2,1	2,3	2,3	2,5	2,6	2,5
Области							
Алма-Атинская	2,1	2,0	2,2	2,2	2,5	2,5	2,5
Акмолинская	2,4	1,9	2,3	2,0	2,6	2,3	2,4
Актюбинская	2,2	1,8	2,4	2,3	2,5	2,4	2,8
Восточно-Казахстанская	1,9	1,9	1,6	1,9	1,9	1,7	1,9
Гурьевская	2,2	2,2	2,4	2,2	2,6	2,8	2,4
Джамбулская	2,6	2,2	2,4	2,3	2,6	3,0	2,8
Западно-Казахстанская	2,3	2,6	2,7	2,3	2,6	2,7	2,6
Карагандинская	2,1	1,6	2,1	2,2	2,6	2,3	2,2
Кзыл-Ординская	2,4	1,7	2,2	2,2	2,6	2,8	2,7
Кокчетавская	2,3	2,3	2,2	2,2	2,5	2,1	2,5
Кустанайская	1,8	2,1	2,2	2,1	2,5	2,3	2,3
Павлодарская	2,7	2,4	2,6	2,7	3,0	2,7	2,8
Северо-Казахстанская	2,2	2,4	2,1	2,3	2,4	2,4	2,7
Семипалатинская	2,2	2,0	2,1	2,3	2,5	2,3	2,4
Южно-Казахстанская	2,7	2,0	2,6	2,5	2,6	3,0	2,8

## Государственные заготовки

(тысяч)

	1940 г.	1945 г.	1950 г.	1953 г.
<b>Зерновые культуры</b>				
В колхозах и у индивидуальных хозяйств . . . . .	1111,3	883,0	1761,3	1977,6
В совхозах и других госхозах . . . . .	170,7	120,3	372,8	413,0
Всего . . . . .	1282,0	1003,3	2134,1	2390,6
в том числе:				
пшеница . . . . .	953,0	613,2	1636,7	1928,5
рожь . . . . .	53,0	63,0	193,0	82,5
просо . . . . .	65,9	86,3	52,6	98,0
овес . . . . .	74,8	126,6	100,4	81,4
ячмень . . . . .	101,2	75,8	108,1	150,5
кукуруза . . . . .	0,3	7,7	3,3	0,6
гречиха . . . . .	—	0,03	0,01	0,05
бобовые . . . . .	0,02	0,6	0,1	0,1
рис . . . . .	23,4	26,2	20,6	15,5
прочие зерновые культуры . . . . .	10,38	3,87	19,29	33,45
<b>Семена масличных культур</b>				
В колхозах и у индивидуальных хозяйств . . . . .	15,3	2,8	12,4	20,1
В совхозах и других госхозах . . . . .	0,1	0,1	0,3	0,3
Всего . . . . .	15,4	2,9	12,7	20,4
в том числе:				
подсолнечник . . . . .	12,6	1,3	10,0	16,6
лен-кудряш . . . . .	0,3	0,2	0,7	1,3
рыжик . . . . .	0,0	0,7	1,1	1,4
горчица . . . . .	1,0	0,3	0,3	0,2
сафлор . . . . .	0,9	0,2	0,4	0,7
кунжут . . . . .	0,2	0,2	0,2	0,2
<b>Картофель — всего</b>				
Картофель — всего . . . . .	36,8	23,7	62,4	21,4
в том числе:				
в колхозах . . . . .	25,0	14,5	23,1	8,7
в совхозах и других госхозах . . . . .	0,0	—	1,1	0,7
у индивидуальных хозяйств . . . . .	11,8	9,2	38,2	12,0
<b>Овощи</b>				
В колхозах . . . . .	25,0	30,0	23,4	31,5
В совхозах и других госхозах . . . . .	—	—	2,3	3,7

## сельскохозяйственных продуктов

тонн)

1954 г.	1955 г.	1956 г.	1957 г.	1958 г.	1959 г.
3232,0	971,2	7699,0	1955,7	5411,1	3598,2
774,7	743,5	8443,5	2826,0	9653,2	7874,8
4006,7	1714,7	16142,5	4781,7	15064,3	11473,0
2881,5	1436,6	14597,9	4191,2	13467,5	10286,7
219,2	37,8	219,1	65,7	105,8	76,8
241,5	74,1	276,2	274,6	507,9	304,9
273,7	37,3	306,7	75,9	334,3	321,6
377,5	94,1	686,6	141,3	608,2	413,2
0,2	15,4	7,5	16,6	9,9	36,5
0,44	0,08	0,6	0,8	0,4	0,4
0,02	0,01	—	—	0,06	0,1
12,6	18,7	29,3	10,2	18,7	20,3
0,04	0,61	16,6	5,4	11,57	12,5
33,1	15,5	34,5	41,1	31,8	34,5
0,6	0,8	3,1	8,0	8,2	13,4
33,7	16,3	37,6	49,1	40,0	47,9
26,6	13,7	19,9	40,7	26,4	33,0
3,0	0,8	8,0	4,6	6,7	8,5
3,0	0,8	6,6	2,1	3,1	2,9
0,4	0,2	2,4	1,2	3,0	3,1
0,6	0,8	0,7	0,5	0,8	0,4
0,1	0,0	0,0	—	—	—
56,1	29,8	37,0	62,1	62,4	98,4
35,5	16,4	18,4	30,4	29,2	30,0
10,7	6,7	5,4	18,3	25,0	41,4
9,9	6,7	13,2	13,4	8,2	27,0
39,3	34,8	48,4	36,5	32,2	41,7
12,6	5,7	15,0	22,4	30,7	66,7

	1940 г.	1945 г.	1950 г.	1953 г.
У индивидуальных хозяйств	—	0,4	0,7	1,4
Всего . . . . .	25,0	30,4	26,4	36,6
в том числе:				
капуста . . . . .	6,8	11,6	7,7	13,7
лук . . . . .	2,9	1,8	2,1	7,3
огурцы . . . . .	3,8	2,7	2,7	3,8
свекла столовая . . . . .	1,6	2,4	1,6	0,9
морковь . . . . .	2,0	2,8	1,7	1,3
помидоры . . . . .	7,7	8,7	7,6	9,6
прочие овощные культуры	0,2	0,4	3,0	—
Сахарная свекла — всего	383,5	196,3	509,7	555,7
в том числе:				
в колхозах . . . . .	360,7	188,6	507,3	519,8
в совхозах и других гос- хозяйствах . . . . .	22,8	7,7	2,4	35,9
Хлопок-сырец — всего . . . . .	93,6	57,3	118,8	162,6
в том числе:				
в колхозах . . . . .	81,9	49,6	101,4	140,9
в совхозах и других гос- хозяйствах . . . . .	11,7	7,7	17,4	21,7
Табак — всего . . . . .	3,7	2,5	3,1	3,3
в том числе:				
в колхозах . . . . .	3,3	2,1	2,3	2,3
в совхозах и других гос- хозяйствах . . . . .	0,4	0,4	0,8	1,0
Скот (в живом зачетном ве- се) — всего . . . . .	162,0	142,6	204,5	330,3
в том числе:				
в колхозах . . . . .	63,4	106,4	124,8	239,8
в совхозах и других гос- хозяйствах . . . . .	43,4	15,8	40,2	54,5
у индивидуальных хозяйств привес от откорма, нагула и дорашивания скота в скотозаготовительных ор- ганизациях . . . . .	45,4	11,5	23,4	19,4
9,8	8,9	16,1	16,6	
Молоко — всего . . . . .	271,1	179,0	466,2	517,7
в том числе:				
в колхозах . . . . .	161,8	136,4	297,1	354,2
в совхозах и других гос- хозяйствах . . . . .	55,9	26,5	54,3	77,0
у индивидуальных хозяйств	53,4	16,1	114,8	86,5
Яйцо (млн. штук) — всего . . . . .	38,4	13,9	31,8	40,8
в том числе:				
в колхозах . . . . .	1 . . .	3,1	10,1	16,8



1954 г.	1955 г.	1956 г.	1957 г.	1958 г.	1959 г.
7,1	7,8	18,7	27,5	34,9	36,2
59,0	48,3	82,1	86,4	97,8	144,6
23,8	16,7	28,3	26,1	29,0	46,5
11,5	10,7	19,4	29,6	38,4	40,5
5,1	3,4	6,9	7,6	8,6	10,8
1,9	1,4	3,0	2,0	2,5	2,6
2,3	1,0	2,2	1,6	2,7	3,2
14,4	13,9	17,9	16,5	13,1	38,2
—	1,2	4,4	3,0	3,5	2,8
527,0	519,2	812,2	822,1	1200,3	964,1
512,8	512,1	793,2	780,5	1047,2	869,3
14,2	7,1	19,0	41,6	153,1	94,8
162,9	135,2	193,7	153,2	143,9	205,1
137,0	114,5	155,8	91,3	73,9	95,7
25,9	20,7	37,9	61,9	70,0	109,4
2,8	2,4	3,3	3,3	2,7	3,8
1,9	1,5	2,2	1,8	1,3	1,3
0,9	0,9	1,1	1,5	1,4	1,5
377,0	452,9	339,5	304,7	385,1	648,3
280,4	319,6	244,1	141,7	175,7	270,2
63,7	94,5	57,1	123,7	163,3	215,1
14,8	20,2	21,5	18,9	21,0	130,3
18,1	18,6	16,8	20,4	26,1	32,7
555,1	602,6	724,1	777,3	795,3	862,2
379,5	413,3	488,6	404,9	409,9	447,9
116,9	130,9	164,0	296,2	323,3	373,8
58,7	58,4	71,5	76,2	62,1	40,5
55,9	64,5	75,8	85,9	115,9	152,6
17,9	22,2	23,6	24,6	24,9	32,0

	1940 г.	1945 г.	1950 г.	1953 г.
в совхозах и других гос- хозяйствах . . . . .	. . . .	—	1,4	3,5
у индивидуальных хозяйств у индивидуальных хозяйств	. . . .	10,8	20,3	20,5
<b>Шерсть (в зачетном весе) —</b>				
всего . . . . .	14,0	11,7	26,6	34,0
в том числе:				
в колхозах . . . . .	7,0	7,8	19,8	25,6
в совхозах и других гос- хозяйствах . . . . .	4,2	2,6	5,4	7,4
у индивидуальных хозяйств	2,8	1,3	1,4	1,0

**Государственные**  
**Все категории**  
(тысяч)

	1940 г.	1950 г.	1953 г.
Казахская ССР . . . . .	1282,0	2134,1	2390,6
Области:			
Алма-Атинская . . . . .	143,3	170,5	146,6
Акмолинская . . . . .	86,7	236,0	339,2
Актюбинская . . . . .	73,8	66,7	120,8
Восточно-Казахстанская . . . . .	109,0	131,5	60,1
Гурьевская . . . . .	0,4	1,2	0,1
Джамбулская . . . . .	55,7	67,6	99,6
Западно-Казахстанская . . . . .	89,3	81,0	118,8
Карагандинская . . . . .	27,9	55,8	113,3
Кзыл-Ординская . . . . .	23,6	24,4	18,8
Кокчетавская . . . . .	120,0	298,3	291,5
Кустанайская . . . . .	166,4	386,6	456,8
Павлодарская . . . . .	23,6	107,9	142,3
Северо-Казахстанская . . . . .	210,6	344,6	329,1
Семипалатинская . . . . .	66,3	108,0	82,4
Южно-Казахстанская . . . . .	85,4	54,0	71,2

1954 г.	1955 г.	1956 г.	1957 г.	1958 г.	1959 г.
1,0	5,1	8,3	16,9	25,4	36,2
34,0	37,2	43,9	44,4	65,6	84,4
31,7	40,2	43,9	53,7	67,8	78,1
23,2	28,8	31,2	27,9	35,1	40,9
7,4	10,1	10,2	22,2	28,3	32,3
1,1	1,3	2,5	3,6	4,4	4,9

**заготовки зерна  
хозяйств  
(тонн)**

1954 г.	1955 г.	1956 г.	1957 г.	1958 г.	1959 г.
4006,7	1714,7	16142,5	4781,7	15064,3	11473,0
268,3	215,4	575,1	119,4	698,3	444,7
693,7	258,7	2918,6	1631,1	3455,9	2736,3
109,6	11,6	661,3	250,0	413,3	214,9
293,5	23,1	393,0	302,0	472,7	283,8
0,6	0,2	0,2	—	0,03	—
130,8	138,2	394,3	75,0	379,7	227,0
52,1	6,7	521,0	250,9	833,6	428,4
203,0	8,6	407,5	376,5	1067,0	560,8
15,6	20,8	36,6	12,7	28,0	26,2
409,1	424,7	2623,2	142,5	1947,9	1513,9
488,2	162,8	4553,8	668,6	1683,0	2374,0
673,1	99,3	1133,3	454,8	2232,9	1291,0
245,2	197,2	1367,3	93,5	854,0	793,1
336,0	62,6	390,8	347,9	812,5	495,1
87,9	84,8	166,5	56,8	185,5	83,8

Колхозы и  
(тысяч)

	1940 г.	1950 г.	1953 г.
Казахская ССР . . . . .	1111,3	1761,3	1977,6
Области			
Алма-Атинская . . . . .	134,3	161,5	134,9
Акмолинская . . . . .	81,6	211,0	305,0
Актюбинская . . . . .	66,7	62,8	110,5
Восточно-Казахстанская	107,6	130,8	59,8
Гурьевская . . . . .	0,4	1,2	0,1
Джамбулская . . . . .	49,6	62,0	91,7
Западно-Казахстанская	70,8	63,1	86,9
Карагандинская . . . . .	26,5	50,2	98,2
Кзыл-Ординская . . . . .	23,6	24,4	18,8
Кокчетавская . . . . .	118,1	283,2	273,8
Кустанайская . . . . .	124,6	268,2	325,3
Павлодарская . . . . .	18,0	73,9	96,1
Северо-Казахстанская	158,7	219,6	239,5
Семипалатинская . . . . .	61,5	101,6	76,9
Южно-Казахстанская . . . . .	69,3	47,8	60,1

Совхозы и другие  
(тысяч)

	1940 г.	1950 г.	1953 г.
Казахская ССР . . . . .	170,7	372,8	413,0
Области:			
Алма-Атинская . . . . .	9,0	9,0	11,7
Акмолинская . . . . .	5,1	25,0	34,2
Актюбинская . . . . .	7,1	3,9	10,3
Восточно-Казахстанская . . . . .	1,4	0,7	0,3
Гурьевская . . . . .	—	—	—
Джамбулская . . . . .	6,4	5,6	7,9
Западно-Казахстанская	18,5	17,9	31,9
Карагандинская . . . . .	1,4	5,6	15,1
Кзыл-Ординская . . . . .	—	—	—
Кокчетавская . . . . .	1,9	15,1	17,7
Кустанайская . . . . .	41,8	118,4	131,5
✓ Павлодарская . . . . .	5,6	34,0	46,2
Северо-Казахстанская	51,9	125,0	89,6
Семипалатинская . . . . .	4,8	6,4	5,5
Южно-Казахстанская . . . . .	16,1	6,2	11,1

ИНДУСТРИАЛЬНЫЕ ХОЗЯЙСТВА

(тонн)

1964 г.	1955 г.	1956 г.	1957 г.	1958 г.	1959 г.
240,2	157,3	326,4	90,0	423,0	268,2
504,8	119,9	1206,7	583,4	1083,4	671,3
95,0	10,3	440,5	142,3	210,5	115,6
285,9	22,8	365,6	210,5	299,1	176,1
0,6	0,2	0,2	—	0,03	—
113,3	101,3	232,3	47,3	233,3	140,9
34,4	4,8	271,4	138,5	423,7	211,5
168,0	2,4	207,0	154,0	538,6	260,8
15,6	20,7	36,5	12,5	26,6	25,3
366,0	187,0	1148,1	29,9	577,9	471,8
353,6	68,9	1746,1	60,3	130,0	333,3
427,8	60,7	596,2	165,9	702,9	372,9
161,4	90,9	729,4	24,6	149,0	202,2
302,0	55,1	296,5	239,8	513,3	305,0
73,4	68,9	96,1	36,1	97,8	43,3

ГОСУДАРСТВЕННЫЕ ХОЗЯЙСТВА

(тонн)

1964 г.	1955 г.	1956 г.	1957 г.	1958 г.	1959 г.
774,7	743,5	8443,5	2826,0	9653,2	7874,8
28,1	58,1	248,7	28,8	275,5	176,5
98,9	138,8	1711,9	1047,7	2370,5	2065,0
14,6	1,3	220,8	107,7	202,8	99,3
7,6	0,3	27,4	91,5	173,6	107,7
17,5	26,9	162,0	27,7	146,4	86,1
17,7	1,9	249,6	112,4	409,9	216,9
25,0	6,2	200,5	222,5	528,4	200,0
—	0,1	0,1	0,2	1,1	0,9
43,1	237,7	1475,1	112,6	1370,0	1042,1
131,6	93,9	2807,7	588,3	1553,0	2040,7
245,3	28,6	537,1	288,9	1530,0	918,1
83,8	106,3	637,9	68,9	705,0	590,9
31,0	7,5	94,3	108,1	299,2	190,1
14,5	15,9	70,4	50,7	87,7	40,5

## Государственные

Все категории

(тысяч)

	1940 г.	1950 г.	1953 г.
Казахская ССР . . . . .	953,0	1636,7	1928,5
Области:			
Алма-Атинская . . . . .	109,5	138,9	113,3
Акмолинская . . . . .	73,7	194,0	295,3
Актюбинская . . . . .	40,0	33,5	69,2
Восточно-Казахстанская . . . . .	79,0	92,5	45,4
Гурьевская . . . . .	0,1	0,2	—
Джамбулская . . . . .	44,0	53,7	78,2
Западно-Казахстанская . . . . .	27,6	49,0	63,5
Карагандинская . . . . .	23,4	45,4	88,9
Кзыл-Ординская . . . . .	3,8	7,4	5,6
Кокчетавская . . . . .	102,1	250,0	258,1
Кустанайская . . . . .	129,0	293,0	401,0
✓ Павлодарская . . . . .	18,1	70,7	80,7
Северо-Казахстанская . . . . .	179,3	283,8	306,4
Семипалатинская . . . . .	48,8	76,8	57,6
Южно-Казахстанская . . . . .	74,6	47,8	65,3

## Государственные

Все категории

	1940 г.	1950 г.	1953 г.
Казахская ССР . . . . .	36820	62430	21361
Области:			
Алма-Атинская . . . . .	10167	8027	4211
Акмолинская . . . . .	1352	6212	1401
Актюбинская . . . . .	1377	1933	413
Восточно-Казахстанская . . . . .	4369	6633	2954
Гурьевская . . . . .	686	119	31
Джамбулская . . . . .	1279	1144	342
Западно-Казахстанская . . . . .	1076	1827	544
Карагандинская . . . . .	3630	3151	1280
Кзыл-Ординская . . . . .	515	184	35
Кокчетавская . . . . .	2735	8847	2572
Кустанайская . . . . .	2160	9160	511
✓ Павлодарская . . . . .	276	2385	1150
Северо-Казахстанская . . . . .	3863	9427	4754
Семипалатинская . . . . .	2001	2437	935
Южно-Казахстанская . . . . .	1334	944	228

### заготовки пшеницы

хозяйств  
(тонн)

1954 г.	1955 г.	1956 г.	1957 г.	1958 г.	1959 г.
2881,5	1436,6	14507,9	4191,2	13467,5	10286,7
190,0	151,0	455,3	91,7	554,8	358,5
572,3	251,3	2763,2	1577,6	3324,1	2610,2
42,0	7,8	486,6	176,8	298,7	147,7
209,2	12,2	314,5	258,9	394,5	229,8
0,2	—	—	—	—	—
96,8	103,6	320,6	65,8	298,9	185,4
9,8	2,7	408,9	191,9	637,6	341,0
147,9	7,8	368,9	351,0	961,0	502,8
4,0	2,4	6,7	1,9	7,8	2,9
332,9	400,5	2405,0	138,1	1889,3	1446,2
354,6	152,3	4329,3	603,4	1646,4	227,7
426,0	54,9	1007,1	316,2	1849,6	991,1
208,9	186,1	1245,2	90,5	841,1	749,4
207,0	36,2	334,6	273,8	612,2	382,3
79,9	68,8	152,0	53,6	151,5	68,0

### заготовки картофеля

хозяйств

(тонн)

1954 г.	1955 г.	1956 г.	1957 г.	1958 г.	1959 г.
56135	29770	37014	62125	62437	98394
21313	9420	6156	8513	12300	14962
3141	738	2051	12177	7965	12745
361	444	471	840	577	519
5430	2333	2441	6895	4312	10488
103	52	1	8	16	121
1776	1512	744	764	483	449
483	623	973	982	1308	2010
8724	5531	1386	6065	7571	10210
145	144	204	160	315	287
2525	1475	3643	4615	15870	21792
880	1379	4881	8110	1237	4467
2816	774	1024	2962	3501	4967
5085	2717	12068	5866	3527	11498
1902	1536	499	3317	2336	3641
1441	1092	472	851	1119	1138

	1940 г.	1950 г.	1953 г.
Казахская ССР	24969	23168	8649
Области:			
Алма-Атинская	6843	5893	2618
Акмолинская	974	2238	412
Актюбинская	1136	652	280
Восточно-Казахстанская	2273	1693	868
Гурьевская	686	119	31
Джамбулская	857	830	289
Западно-Казахстанская	910	1097	407
Карагандинская	3465	1973	482
Кзыл-Ординская	511	163	35
Кокчетавская	1513	2953	583
Кустанайская	1174	1928	66
✓ Павлодарская	262	766	632
Северо-Казахстанская	2205	1375	1320
Семипалатинская	1065	722	399
Южно-Казахстанская	1095	766	227

## Совхозы и другие

	1940 г.	1950 г.	1953 г.
Казахская ССР	26	1077	706
Области:			
Алма-Атинская	—	—	—
Акмолинская	16	—	—
Актюбинская	—	—	—
Восточно-Казахстанская	—	—	—
Гурьевская	—	—	—
Джамбулская	—	—	—
Западно-Казахстанская	—	3	—
Карагандинская	—	985	634
Кзыл-Ординская	—	—	—
Кокчетавская	10	83	15
Кустанайская	—	6	—
✓ Павлодарская	—	—	—
Северо-Казахстанская	—	—	57
Семипалатинская	—	—	—
Южно-Казахстанская	—	—	—



(ТОНН)

1954 г.	1955 г.	1956 г.	1957 г.	1958 г.	1959 г.
35567	16480	18430	30381	29203	29959
17530	6724	5327	6191	9651	7071
2031	467	1097	5572	4160	5048
331	405	368	707	476	470
3131	1253	1282	3334	1479	1028
103	52	1	9	1	32
1419	1231	739	681	263	200
470	620	890	825	733	1030
1570	300	280	3761	3379	4829
145	144	201	135	157	155
929	679	1442	1945	4178	5084
275	652	1792	1108	305	311
1958	393	528	1503	1393	831
2819	1486	3692	1913	847	1333
1586	1183	324	2077	1309	2177
1240	791	467	627	707	570

государственные хозяйства

(ТОНН)

1954 г.	1955 г.	1956 г.	1957 г.	1958 г.	1959 г.
10682	6727	5425	18288	25063	41376
2978	738	150	1745	2535	7479
122	59	276	4175	3551	5292
—	4	—	54	95	48
—	—	—	265	624	5498
—	—	—	6	15	89
—	—	—	66	181	129
—	—	21	64	568	940
6947	5218	1069	2184	4091	5512
—	—	—	25	151	132
21	122	1138	1946	8838	7557
—	247	1441	5281	285	2310
11	—	175	1087	1580	2864
603	339	1151	1184	1654	2533
—	—	4	200	486	440
—	—	—	6	409	565

108

## Государственные

Все категории

	1940 г.	1950 г.	1953 г.
Казахская ССР . . . . .	25001	26384	36594
Области:			
Алма-Атинская . . . . .	6834	9942	15835
Акмолинская . . . . .	1263	730	1301
Актюбинская . . . . .	1311	379	575
Восточно-Казахстанская . . . . .	1577	1124	1319
Гурьевская . . . . .	440	245	118
Джамбулская . . . . .	1216	1258	2733
Западно-Казахстанская . . . . .	1195	630	471
Карагандинская . . . . .	3453	6127	7531
Кзыл-Ординская . . . . .	389	246	176
Кокчетавская . . . . .	761	496	743
Кустанайская . . . . .	124	634	1401
✓ Павлодарская . . . . .	134	562	590
Северо-Казахстанская . . . . .	947	369	592
Семипалатинская . . . . .	1597	1009	1021
Южно-Казахстанская . . . . .	2760	2633	2188

### Колхозы

	1940 г.	1950 г.	1953 г.
Казахская ССР . . . . .	25001	23389	31494
Области:			
Алма-Атинская . . . . .	6834	9776	15099
Акмолинская . . . . .	1263	730	1250
Актюбинская . . . . .	1311	379	550
Восточно-Казахстанская . . . . .	1577	1081	1252
Гурьевская . . . . .	440	245	115
Джамбулская . . . . .	1216	1219	2566
Западно-Казахстанская . . . . .	1195	613	461
Карагандинская . . . . .	3453	3560	3960
Кзыл-Ординская . . . . .	389	246	171
Кокчетавская . . . . .	761	491	706
Кустанайская . . . . .	1124	613	1343
✓ Павлодарская . . . . .	134	537	560
Северо-Казахстанская . . . . .	947	356	482
Семипалатинская . . . . .	1597	949	966
Южно-Казахстанская . . . . .	2760	2594	2013

ЗАТОРНИК ОВОЩЕЙ

(ТОНН)

1954 г.	1955 г.	1956 г.	1957 г.	1958 г.	1959 г.
59025	48268	82075	86358	97825	144632
27532	24306	36672	42308	54045	77554
1957	1636	3456	4849	3689	5616
704	952	1010	1071	511	744
2088	1165	2478	2261	1691	6234
126	136	12	29	59	241
3785	3794	7380	7670	9957	10668
743	855	1111	1635	2563	3484
11799	6355	11672	6418	6583	9139
276	161	181	104	534	533
866	1196	3126	2705	3116	4077
1960	1829	3626	7935	4872	9161
827	329	975	1280	1562	3129
1207	1116	3523	1747	1743	3090
1203	973	1601	1743	2146	2935
3952	3465	5252	4403	4754	8027

(ТОНН)

1954 г.	1955 г.	1956 г.	1957 г.	1958 г.	1959 г.
39255	34782	48391	36504	32183	41664
19528	16812	21966	18148	17307	20038
1479	1186	2672	2208	1185	2284
634	936	901	796	360	512
1723	1159	1931	1525	1066	1807
104	136	12	2	17	184
3176	3022	2646	2258	2288	1939
662	812	1031	976	931	1565
3264	3333	5122	3720	2524	3776
229	138	153	93	137	224
755	872	1162	507	576	570
1692	1338	1943	672	600	681
732	329	636	282	229	401
736	272	2090	383	335	466
1038	973	1429	900	577	953
3503	3464	4796	4035	4051	6264

## Совхозы и другие

	1940 г.	1950 г.	1953 г.
Казахская ССР . . . . .	—	2347	3699
Области			
Алма-Атинская . . . . .	—	—	—
Акмолинская . . . . .	—	—	—
Актюбинская . . . . .	—	—	—
Восточно-Казахстанская . . . . .	—	—	—
Гурьевская . . . . .	—	—	—
Джамбулская . . . . .	—	—	—
Западно-Казахстанская . . . . .	—	—	—
Карагандинская . . . . .	—	2347	3544
Кзыл-Ординская . . . . .	—	—	—
Кокчетавская . . . . .	—	—	—
Кустанайская . . . . .	—	—	—
Павлодарская . . . . .	—	—	—
Северо-Казахстанская . . . . .	—	—	72
Семипалатинская . . . . .	—	—	—
Южно-Казахстанская . . . . .	—	—	83

## Государственные заготовки

Все категории

	1940 г.	1950 г.	1953 г.
<b>Хлопок</b>			
Казахская ССР . . . . .	93648	118801	162580
Области			
Алма-Атинская . . . . .	348	—	—
Джамбулская . . . . .	4207	1328	2417
Кзыл-Ординская . . . . .	1625	—	1122
Южно-Казахстанская . . . . .	87468	117473	159041
<b>Сахарная</b>			
Казахская ССР . . . . .	383500	509750	555730
Области			
Алма-Атинская . . . . .	179186	227850	213230
Восточно-Казахстанская . . . . .	3520	—	—
Джамбулская . . . . .	200794	281900	342500
Семипалатинская . . . . .	—	—	—

## хлопка-сырца и сахарной свеклы

хозяйств

(тонн)

1954 г.	1955 г.	1956 г.	1957 г.	1958 г.	1959 г.
<b>сырец</b>					
162885	135166	193668	153198	143899	205050
—	—	—	—	—	—
544	—	—	—	—	—
1223	878	790	—	—	—
161118	134288	192878	153198	143899	205050
<b>свекла</b>					
526990	519200	812200	822060	1200250	964100
228560	195480	336864	346545	592182	417810
—	—	—	—	10528	28904
298430	323720	475336	475512	595202	513327
—	—	—	—	2347	4059

## государственные хозяйства

(тонн)

1954 г.	1955 г.	1956 г.	1957 г.	1958 г.	1959 г.
12627	5704	14983	22348	30757	66715
3770	1047	2248	3472	9353	29751
276	449	775	2323	2471	3200
—	—	—	218	146	230
—	—	—	374	606	4386
—	—	—	27	42	57
—	—	—	143	513	1202
—	42	79	565	1632	1840
8194	2998	6550	2687	4059	5331
—	—	—	11	395	248
56	324	1835	2089	2540	3465
—	—	1294	7186	4264	8192
—	—	317	884	1310	2728
317	844	1430	1350	1408	2526
—	—	—	655	1564	1964
14	—	455	364	454	1545

## Колхозы

	1940 г.	1950 г.	1953 г.
<b>Хлопок</b>			
Казахская ССР . . . . .	81961	101430	140880
Области:			
Алма-Атинская . . . . .	348	—	—
Джамбулская . . . . .	4207	1328	2417
Кзыл-Ординская . . . . .	1625	—	1122
Южно-Казахстанская . . . . .	75781	100102	137341
<b>Сахарная</b>			
Казахская ССР . . . . .	360700	507350	519840
Области:			
Алма-Атинская . . . . .	169386	227030	200940
Восточно-Казахстанская . . . . .	3520	—	—
Джамбулская . . . . .	187794	280320	318900
Семипалатинская . . . . .	—	—	—
<b>Совхозы и другие</b>			

	1940 г.	1950 г.	1953 г.
<b>Хлопок</b>			
Казахская ССР . . . . .	11687	17371	21700
Области:			
Южно-Казахстанская . . . . .	11687	17371	21700
<b>Сахарная</b>			
Казахская ССР . . . . .	22800	2400	35890
Области:			
Алма-Атинская . . . . .	9800	820	12290
Восточно-Казахстанская . . . . .	—	—	—
Джамбулская . . . . .	13000	1580	23600
Семипалатинская . . . . .	—	—	—

(тонн)

1954 г.	1955 г.	1956 г.	1957 г.	1958 г.	1959 г.
<b>сырец</b>					
136999	114511	155792	91274	73894	95693
—	—	—	—	—	—
544	—	—	—	—	—
1223	878	790	—	—	—
135232	113633	155002	91274	73894	95693
<b>свекла</b>					
512770	512100	793200	780495	1047187	869290
219043	195140	329697	330841	496387	374149
—	—	—	—	10177	25566
293727	316960	463503	449654	538793	466216
—	—	—	—	1830	3359

государственные хозяйства

(тонн)

1954 г.	1955 г.	1956 г.	1957 г.	1958 г.	1959 г.
<b>сырец</b>					
25886	20655	37876	61924	70005	109357
25886	20655	37876	61924	70005	109357
<b>свекла</b>					
14220	7100	19000	41565	153072	94810
9517	340	7167	15707	95795	43661
4703	6760	11833	25858	351	3338
—	—	—	—	56409	47111
—	—	—	—	517	700



**Государственные**  
Все категории хозяйств.  
(тонн живого

	1940 г.	1950 г.	1953 г.
Казахская ССР . . . . .	161973	204534	330355
Области:			
Алма-Атинская . . . . .	18264	31309	48195
Акмолинская . . . . .	9733	11894	17838
Актюбинская . . . . .	10710	11859	22474
Восточно-Казахстанская . . . . .	13784	12225	23941
Гурьевская . . . . .	3875	11043	11833
Джамбулская . . . . .	10145	19278	25009
Западно-Казахстанская . . . . .	17494	173-0	23641
Карагандинская . . . . .	7945	12536	23708
Кзыл-Ординская . . . . .	2931	6768	9646
Кокчетавская . . . . .	9355	7462	14533
Кустанайская . . . . .	16713	12994	22786
✓ Павлодарская . . . . .	12619	8924	17638
Северо-Казахстанская . . . . .	8655	6194	13354
Семипалатинская . . . . .	12035	14898	31414
Южно-Казахстанская . . . . .	7715	19770	24345

**Колхозы**

	1940 г.	1950 г.	1953 г.
Казахская ССР . . . . .	63371	124770	239820
Области:			
Алма-Атинская . . . . .	6278	21617	37335
Акмолинская . . . . .	5045	7297	13551
Актюбинская . . . . .	4674	7537	17887
Восточно-Казахстанская . . . . .	6663	5549	16804
Гурьевская . . . . .	1243	9618	10939
Джамбулская . . . . .	3233	13827	18230
Западно-Казахстанская . . . . .	5833	9971	15991
Карагандинская . . . . .	4066	9065	18159
Кзыл-Ординская . . . . .	1034	4755	7690
Кокчетавская . . . . .	5048	4315	10389
✓ Кустанайская . . . . .	6045	5091	13342
✓ Павлодарская . . . . .	3967	3289	11560
Северо-Казахстанская . . . . .	2641	2724	8655
Семипалатинская . . . . .	5202	7890	22654
Южно-Казахстанская . . . . .	2399	12225	16634

1954 F.	1955 F.	1956 F.	1957 F.	1958 F.	1959 F.
250471	319617	244127	141651	175725	270227
43034	43692	36814	23872	29376	47173
17684	23547	17602	7767	11117	16304
21446	23080	15398	10086	14807	21559
16956	24174	16976	7468	8341	13502
14537	14567	11955	8589	9233	16161
22467	23289	21919	11894	14104	23822
18723	24168	17494	9170	12849	21523
18965	20922	17451	9045	12316	17501
9437	9133	7056	4254	5560	6766
14327	17706	11447	7495	8829	12865
20578	23546	15428	7132	10952	13850
11857	15327	11587	4438	5175	7582
12766	11451	6674	5616	5635	6797
21142	23457	21344	15488	17112	26377
16552	21558	14066	9327	10319	16445

# ЗАГОТОВКИ СКОТА

ВМЯУЧАЯ ПРИВЕС  
(ЗАЧЕТНОГО ВЕСА)

1954 г.	1955 г.	1956 г.	1957 г.	1958 г.	1959 г.
377031	452866	339542	304686	386079	648317
53751	55781	47627	39316	49999	86784
23034	30543	23241	16163	23169	41586
27814	32519	20096	19095	25938	46212
25005	32001	22385	25439	29230	50861
15696	16044	13337	11941	14329	25260
98245	30045	29677	22221	27705	49260
28624	43163	25254	20236	30003	53789
21696	28543	24044	17707	21901	37421
11939	11462	8835	8131	10106	18059
18774	22640	15840	15254	18286	31687
37747	42960	24152	25101	35188	53522
17216	24937	19721	18235	23768	32853
10361	16894	11471	15974	17860	27923
30146	34816	30545	28659	34125	50880
27081	30518	23317	21214	24472	42218

(ТОНН ЖИВНОГО ЗАЧЕТНОГО ВЕСА)

**Совхозы и другие государственные хозяйства, включая  
в скотозаготовительных**

(топн живого)

	1940 г.	1950 г.	1953 г.
Казахская ССР . . . . .	53228	56324	71127
Области:			
Алма-Атинская . . . . .	5248	6844	7958
Акмолинская . . . . .	2888	2776	3273
Актюбинская . . . . .	3231	3140	3709
Восточно-Казахстанская . . . . .	2844	4332	5255
Гурьевская . . . . .	1301	747	545
Джамбулская . . . . .	4097	3922	5547
Западно-Казахстанская . . . . .	8018	5963	6631
Карагандинская . . . . .	1695	2333	4652
Кзыл-Ординская . . . . .	315	1243	1443
Кокчетавская . . . . .	2007	1618	2708
Кустанайская . . . . .	6732	5942	8093
Павлодарская . . . . .	6216	4321	4765
Северо-Казахстанская . . . . .	2874	1927	3288
Семипалатинская . . . . .	3736	5374	7054
Южно-Казахстанская . . . . .	2026	5842	6206

**Государственные**

Все категории

	1940 г.	1950 г.	1953 г.
Казахская ССР . . . . .	271143	466248	517737
Области:			
Алма-Атинская . . . . .	24321	52813	54618
Акмолинская . . . . .	17392	39750	40414
Актюбинская . . . . .	20668	25659	26018
Восточно-Казахстанская . . . . .	29734	42148	44050
Гурьевская . . . . .	5106	10921	13635
Джамбулская . . . . .	10751	24693	26981
Западно-Казахстанская . . . . .	22398	32221	30904
Карагандинская . . . . .	16039	29777	33068
Кзыл-Ординская . . . . .	3517	7887	7429
Кокчетавская . . . . .	16393	32005	37181
Кустанайская . . . . .	27716	42731	45977
Павлодарская . . . . .	27114	38255	51512
Северо-Казахстанская . . . . .	19465	38472	48053
Семипалатинская . . . . .	22776	29655	35669
Южно-Казахстанская . . . . .	7753	19061	22228

**привес от откорма, нагула и дорасщивания скота  
организациях**

(зачетного веса)

1954 г.	1955 г.	1956 г.	1957 г.	1958 г.	1959 г.
81774	1130.6	73955	144124	189381	247755
8047	8612	7503	12430	18489	23459
4430	5862	4315	7262	11468	16773
5402	8670	3762	8260	9963	14865
4756	5775	3497	16599	18296	26397
937	940	661	2918	4768	6601
4834	5583	6285	8805	13239	15276
9206	18203	6856	10305	15613	21722
4201	6205	4774	7397	8527	11495
2156	1809	1012	3226	4211	4375
3361	3624	3215	6585	8355	11319
10922	17628	7395	16620	20406	28404
4742	8542	6993	12737	17192	18461
4931	4122	3534	8796	10005	12961
8040	9997	7376	11675	14784	16977
5409	7524	6777	10509	14065	18670

**заготовки молока**

хозяйств

(тонн)

1954 г.	1955 г.	1956 г.	1957 г.	1958 г.	1959 г.
555118	602559	724074	777334	795332	862231
57345	62198	76493	85378	92631	99985
43060	48029	63403	71864	77731	82021
28781	34065	37138	38626	36288	36218
43050	48298	58861	61128	59504	68813
12119	12122	11836	9903	7945	6394
25103	27870	31697	35313	36612	37364
42699	45822	47239	36175	32807	29210
31955	35861	47119	45528	47425	50174
6612	9222	10681	8279	7642	8643
41773	43930	58337	71804	78229	89500
57290	62366	67120	75916	84267	96221
52272	50555	63201	65920	65795	75575
55313	54583	69859	89042	87776	95984
36411	42670	52164	49395	49025	50681
21265	24978	28926	33063	35655	36388

## Колхозы

	1940 г.	1950 г.	1953 г.
Казахская ССР . . . . .	161839	297129	354218
Области:			
Алма-Атинская . . . . .	12683	30939	34260
Акмолинская . . . . .	11241	28934	31727
Актюбинская . . . . .	14588	19416	21473
Восточно-Казахстанская . . . . .	22114	25432	30470
Гурьевская . . . . .	3530	9506	12836
Джамбулская . . . . .	5250	16124	18279
Западно-Казахстанская . . . . .	17044	25245	25458
Карагандинская . . . . .	8607	19520	21963
Кзыл-Ординская . . . . .	2561	5192	6078
Кокчетавская . . . . .	10453	22800	29155
Кустанайская . . . . .	15666	26437	30007
✓ Павлодарская . . . . .	9984	17577	25682
Северо-Казахстанская . . . . .	9362	18325	26159
Семипалатинская . . . . .	14901	19729	25894
Южно-Казахстанская . . . . .	3855	11893	14777

## Совхозы и другие

	1940 г.	1950 г.	1953 г.
Казахская ССР . . . . .	55888	54268	76988
Области:			
Алма-Атинская . . . . .	7055	10101	12186
Акмолинская . . . . .	2610	1093	1547
Актюбинская . . . . .	2652	450	331
Восточно-Казахстанская . . . . .	2325	2790	3778
Гурьевская . . . . .	—	104	14
Джамбулская . . . . .	3627	3907	5111
Западно-Казахстанская . . . . .	241	299	924
Карагандинская . . . . .	4773	3573	6074
Кзыл-Ординская . . . . .	—	138	52
Кокчетавская . . . . .	1075	308	961
✓ Кустанайская . . . . .	6644	4526	6264
✓ Павлодарская . . . . .	13830	12914	19185
Северо-Казахстанская . . . . .	5704	9869	13868
Семипалатинская . . . . .	3902	1671	2734
Южно-Казахстанская . . . . .	1450	2525	3959

(тонн)

1954 г.	1955 г.	1956 г.	1957 г.	1958 г.	1959 г.
379541	413267	488631	404882	409861	447952
37328	41053	49926	52095	56499	57987
35159	37874	48750	40961	39979	43950
23160	26181	28492	26120	26466	27051
32616	37413	45881	33129	33946	37978
11558	11412	10946	6446	5750	4854
17760	19987	21983	23200	25781	26410
28579	29765	32758	24952	23504	21843
20404	24370	26773	24850	23214	26001
5396	7647	8539	5120	5786	6594
32877	33853	43391	40122	41415	50940
36220	36545	41065	20582	20797	22769
25865	26000	32468	23174	21527	26252
31570	32327	40280	30645	28735	32013
26761	31418	38490	34078	34982	38857
14078	17423	18886	19403	21500	24453

1954 г.	1955 г.	1956 г.	1957 г.	1958 г.	1959 г.
116877	130849	163973	256240	323337	373789
13592	14622	18569	24646	29666	37839
4081	6646	9514	25273	32531	35354
2830	4974	4917	8597	6886	7084
3861	4106	5394	21010	19972	26082
30	39	37	2152	1664	1242
5149	5660	7199	9303	9630	10032
10407	12733	16393	7092	5705	5691
9047	8087	16365	15831	20510	21888
366	684	940	1857	1241	1324
3538	5396	9057	25246	27965	31815
14443	20006	20005	49482	56822	69051
22090	20339	25639	37671	39839	46149
17500	16458	33201	51589	54176	61511
5509	6750	7765	9017	9253	9181
4034	4349	4878	7174	7445	9526



Государственные  
Все категории  
(тысяч)

	1940 г.	1950 г.	1953 г.
Казахская ССР . . . . .	38454	31773	40793
Области			
Алма-Атинская . . . . .	3310	4755	5803
Акмолинская . . . . .	2621	2548	3154
Актюбинская . . . . .	947	1235	1585
Восточно-Казахстанская	1735	3724	3640
Джамбулская . . . . .	604	2748	2860
Западно-Казахстанская	1063	988	1388
Карагандинская . . . . .	1048	1675	2054
Кзыл-Ординская . . . . .	142	172	321
Кокчетавская . . . . .	6418	2060	4063
Кустанайская . . . . .	6700	2269	5145
Павлодарская . . . . .	3348	2517	1740
Северо-Казахстанская	7005	2213	3271
Семипалатинская . . . . .	2351	2569	3211
Южно-Казахстанская	1161	2300	2558

Колхозы

	1950 г.	1953 г.	1954 г.
Казахская ССР . . . . .	10068	16837	17890
Области			
Алма-Атинская . . . . .	1505	2390	2765
Акмолинская . . . . .	856	1468	1413
Актюбинская . . . . .	534	867	643
Восточно-Казахстанская	1154	1526	1181
Джамбулская . . . . .	850	1131	1300
Западно-Казахстанская	203	622	658
Карагандинская . . . . .	764	993	1232
Кзыл-Ординская . . . . .	14	83	104
Кокчетавская . . . . .	349	1162	1788
Кустанайская . . . . .	599	1752	1949
Павлодарская . . . . .	1239	767	965
Северо-Казахстанская	390	1426	1266
Семипалатинская . . . . .	913	1749	1245
Южно-Казахстанская	698	901	1381

ЗАГОТОВКИ ЯНИ

КОЛИЧЕСТВ

ШТУК

1954 г.	1955 г.	1956 г.	1957 г.	1958 г.	1959 г.
51854	64549	75763	85886	115867	152560
8385	9409	11583	15489	19436	25745
3400	4321	4301	4302	9245	11252
1666	2855	2819	3168	4107	6125
3713	5070	4968	4962	5473	7160
3639	3671	5207	6865	8485	11686
2304	2474	3061	3947	4870	7046
2225	5040	3901	4133	4525	5796
295	347	458	483	508	578
7324	6202	7912	6601	9672	14054
6412	7565	8240	9185	16282	21092
3531	2724	3446	4143	6431	8717
5646	5472	6362	5558	7397	11080
4566	6027	8594	10586	11872	14371
2748	3372	4913	6264	7564	7858

(тысяч штук)

1955 г.	1956 г.	1957 г.	1958 г.	1959 г.
2183	2301	24574	24898	31972
3629	4107	5321	5519	7163
2038	1919	1510	1935	2245
1053	892	866	688	817
1731	1659	1323	1299	1408
1345	1563	2209	2363	3295
944	831	1194	1043	1168
1510	1527	2082	1908	2050
105	125	135	185	272
2120	2034	1522	1419	1788
1988	2013	943	1280	1572
1156	930	1088	521	988
1257	1464	1006	1011	1895
1117	2697	2901	3025	4126
1390	1810	2474	2702	3185

Совхозы и другие  
(тысяч)

	1950 г.	1953 г.	1954 г.
Казахская ССР	1449	3454	3999
Области:			
Алма-Атинская	171	325	325
Акмолинская	51	81	80
Актюбинская	35	137	120
Восточно-Казахстанская	39	126	114
Джамбулская	222	261	302
Западно-Казахстанская	60	106	59
Карагандинская	86	325	296
Кзыл-Ординская	—	—	—
Кокчетавская	23	83	85
Кустанайская	438	1371	1916
Павлодарская	98	76	83
Северо-Казахстанская	127	146	134
Семипалатинская	63	198	180
Южно-Казахстанская	36	219	265

Государственные заготовки  
Все категории  
(тонн)

	1940 г.	1950 г.	1953 г.
Казахская ССР	13994	26621	34020
Области:			
Алма-Атинская	1957	4535	5310
Акмолинская	614	1147	1457
Актюбинская	589	1476	2170
Восточно-Казахстанская	793	1040	1502
Гурьевская	649	1616	1339
Джамбулская	1773	3735	4171
Западно-Казахстанская	1187	1840	1686
Карагандинская	793	1498	2426
Кзыл-Ординская	307	1421	1946
Кокчетавская	544	661	942
Кустанайская	788	959	1578
Павлодарская	948	1033	1549
Северо-Казахстанская	594	350	650
Семипалатинская	1195	1534	2457
Южно-Казахстанская	1263	3776	4837

государственные хозяйства  
(штук)

1955 г.	1956 г.	1957 г.	1958 г.	1959 г.
5113	8292	16897	25380	36178
423	857	1601	2436	3196
85	197	808	2224	3579
75	129	466	448	570
152	329	911	555	965
446	861	1505	1491	1985
102	304	304	527	706
230	444	533	904	1384
—	—	11	11	7
81	254	589	1435	2359
2805	3328	5876	9100	11204
53	74	378	614	234
195	421	1300	2286	4429
166	387	1167	1105	1330
297	807	1448	2144	2230

**шерсти  
козьяства  
заветного года)**

1954 г.	1955 г.	1956 г.	1957 г.	1958 г.	1959 г.
31665	40179	42007	53712	67822	78123
5152	7008	7913	9832	13297	15553
1367	1649	1410	1872	2315	2785
1716	2138	2385	2874	3498	4135
1639	1634	2022	2498	2750	3351
1391	1753	1913	2541	3281	3701
4010	5364	5924	7174	9030	11877
2135	2962	2951	3552	5019	5993
1610	1856	2362	2784	3191	3612
1514	1754	1998	2665	3410	3838
971	1065	1043	1280	1532	1866
1579	2073	1870	2285	2620	3159
1536	1934	2059	2462	2651	3055
765	772	603	752	857	1039
2248	2714	3268	3918	4819	5770
4042	5503	6286	7023	8652	9739

## Колхозы

	1940 г.	1950 г.	1953 г.
Казахская ССР . . . . .	6960	19855	25588
Области:			
Алма-Атинская . . . . .	931	3374	4266
Акмолинская . . . . .	359	973	1241
Актюбинская . . . . .	304	1266	1781
Восточно-Казахстанская . . . . .	520	916	1335
Гурьевская . . . . .	293	1378	1122
Джамбулская . . . . .	966	2687	2964
Западно-Казахстанская . . . . .	617	1471	1140
Карагандинская . . . . .	273	1042	1800
Кзыл-Ординская . . . . .	195	1280	1670
Кокчетавская . . . . .	291	602	853
Кустанайская . . . . .	407	793	1299
Павлодарская . . . . .	332	604	1049
Северо-Казахстанская . . . . .	297	276	488
Семипалатинская . . . . .	695	1247	2106
Южно-Казахстанская . . . . .	480	1946	2474

## Совхозы и другие

(тонн)

	1940 г.	1950 г.	1953 г.
Казахская ССР . . . . .	4172	5405	7418
Области:			
Алма-Атинская . . . . .	645	777	872
Акмолинская . . . . .	103	152	203
Актюбинская . . . . .	172	186	350
Восточно-Казахстанская . . . . .	86	84	135
Гурьевская . . . . .	196	56	116
Джамбулская . . . . .	553	860	1054
Западно-Казахстанская . . . . .	368	323	516
Карагандинская . . . . .	370	420	553
Кзыл-Ординская . . . . .	—	109	221
Кокчетавская . . . . .	130	29	77
Кустанайская . . . . .	219	144	266
Павлодарская . . . . .	451	890	479
Северо-Казахстанская . . . . .	171	51	149
Семипалатинская . . . . .	184	227	297
Южно-Казахстанская . . . . .	524	1597	2130

1954 r.	1955 r.	1956 r.	1957 r.	1958 r.	1959 r.
7410	10036	10161	22215	28283	32324
867	1224	1280	2645	3772	4416
259	290	255	739	1081	1314
286	494	449	1043	1224	1531
110	75	137	1667	1878	2283
147	194	186	633	843	904
1030	1376	1379	2809	3777	4065
723	1127	1071	1945	2586	3031
305	311	304	876	958	1091
155	245	292	925	1153	1276
109	108	157	456	557	666
340	507	408	1099	1414	1745
588	851	974	1916	2098	2323
209	199	78	352	427	523
316	427	482	1145	1511	1897
1845	2602	2709	3965	5004	5267



(тысяч долларового рубля)

1954 г.	1955 г.	1956 г.	1957 г.	1958 г.	1959 г.
23211	28812	31259	27885	35145	40881
4077	5586	6180	6561	8768	10305
1095	1336	1162	1077	1162	1391
1302	1597	1841	1636	2046	2387
1404	1537	1837	785	831	1012
1115	1414	1531	1577	2060	2353
2807	3794	4186	3853	5521	5980
1371	1801	1805	1660	2261	2758
1270	1451	1795	1704	1913	2150
1299	1444	1567	1523	1976	2279
850	935	846	779	911	1118
1220	1521	1397	1102	1115	1285
923	1034	1021	432	425	597
551	541	490	345	372	450
1873	2211	2642	2562	3046	3721
2054	2610	2959	2259	2738	3092

государственные хозяйства  
дальнего моря)

**Земельный фонд в пользовании сельскохозяйственных  
пользовании в госзем**

	1950 г.	1953 г.
Общая земельная площадь . . . . .	133236	136859
Сельскохозяйственные угодья — все . . . . .	118106	120624
в том числе:		
Пахотные угодья . . . . .	16546	18016
из них:		
Пашня в обработке . . . . .	9929	11970
Сенокосы . . . . .	8248	8322
Выгоны и пастбища . . . . .	83608	85208
Площадь несельскохозяйственных угодий (лес, кустарник, земли под водой и др.)	15130	16235
Структура сельскохозяйственных угодий — в процентах		
Сельскохозяйственные угодья — все . . . . .	100	100
в том числе:		
Пахотные угодья . . . . .	14	15
Пашня в обработке в процентах к па- хотным угодьям . . . . .	60	66
Сенокосы . . . . .	7	7
Выгоны и пастбища . . . . .	71	71

Данные за 1950, 1953 и 1954 годы приведены в старых границах.

**Общая земельная площадь и распределение  
на 1 ноября**  
(тысяч)

	Общая земельная площадь
Земли совхозов и других государственных сельскохозяйствен- ных предприятий, включая земли долгосрочного пользова- ния в госземфонде и гослесфонде . . . . .	93360
Земли колхозов — всего . . . . .	70659
в том числе:	
Земли общественного пользования, включая земли дол- госрочного пользования в госземфонде и гослесфонде	70581
Приусадебные участки в пользовании колхозников . . . . .	78
Земли в личном пользовании рабочих, служащих и про- чих групп населения . . . . .	75
Итого земель в пользовании сельскохозяйственных предприя- тий и хозяйств . . . . .	164094
Кроме того:	
Госземфонд (без долгосрочного пользования колхозов и сов- хозов) . . . . .	76387
Гослесфонд (без долгосрочного пользования колхозов и сов- хозов) . . . . .	13179
Прочие землепользователи . . . . .	18424
Всего земель . . . . .	272084

предприятий и хозяйств (включая долгосрочное фонде и гослесфонде)

(тысяч гектаров)

1954 г.	1955 г.	1956 г.	1957 г.	1958 г.	1959 г.
140742	142430	148193	157306	162237	164094
124441	125613	131180	139041	144164	146606
24155	31016	32569	33388	34076	34551
19477	27837	29465	29764	30526	30984
7960	7750	7876	7877	7786	7740
82116	82247	90620	97738	102261	104267
16301	16817	17013	18265	18073	17486
100	100	100	100	100	100
19	25	25	24	24	24
81	90	90	89	90	90
6	6	6	6	5	5
66	65	69	70	71	71

включая Бостандыкский район и совхоз им. Тимирязева

сельскохозяйственных угодий по землепользователям 1959 года (гектаров)

Все сельскохозяйственные угодья (пахотные земли, сады, виноградники, целина, сенокосы, выгоны и пастбища)	В том числе пахотные земли (включая перелоги и залежи)	Из них пашня в обработке
84757	21052	19317
61787	13443	11611
61721	13378	11548
66	65	63
62	56	56
146606	34551	30984
56014	290	171
3254	158	118
12043	224	91
217917	35223	31363

**Общая земельная площадь и сельскохозяйственные угодья  
на 1 ноября 1959 года**

(тысяч гектаров)

	Общая зем- ельная площадь	В том числе, находящаяся в пользовании сельско-хозяй- ственных пред- приятий и хозяйств	Все с ьскохо- зяйственные угодья, нахо- дящиеся в поль- зовании сель- скохозяйствен- ных предприя- тий и хозяйств	В том чис- ле пашня в обработ- ке
Казахская ССР . . . . .	272084	164094	146606	30984
Области:				
Алма-Атинская . . . . .	22443	16646	14529	1396
Акмолинская . . . . .	15648	11703	11031	5054
Актюбинская . . . . .	29973	15206	13847	1777
Восточно-Казахстанская	9751	5225	4459	776
Гурьевская . . . . .	28260	12556	9785	33
Джамбулская . . . . .	15739	8694	7757	970
Западно-Казахстанская	14899	12646	12049	1729
Карагандинская . . . . .	34111	17309	15098	1851
Кзыл-Ординская . . . . .	24585	9528	7453	89
Кокчетавская . . . . .	7851	6690	6335	3647
Кустанайская . . . . .	19551	12480	11634	5519
Павлодарская . . . . .	12324	9507	8842	3476
Северо-Казахстанская	4176	3699	3365	2317
Семипалатинская . . . . .	18324	11501	10370	1431
Южно-Казахстанская . .	14449	10704	10052	919

**Распределение сельскохозяйственных угодий  
по землепользователям на 1 ноября 1959 года**  
(тысяч гектаров)

	Все сель- скохозяйст- венные угодья (па- хотные зем- ли, сады, виноградни- ки, целина, сенокосы выгоны и пастбища), находящие- ся в поль- зовании сельскохо- зяйствен- ных пред- приятий и хозяйств	В том числе				
		обществен- ные земли колхозов (включая долгосроч- ное поль- зование в госземф- фонде)	при- усадеб- ные участки колхоз- ников	земли колхо- зов с приуса- дебны- ми участ- ками колхоз- ников	земли сов- хозов и других го- сударствен- ных сель- скохоз-й- ственных предприя- тий (включая земли дол- госрочно- го пользо- вания в го- земфонде и гослес- фонде)	земли в лич- ном пользо- вании рабочих и слу- жащих и дру- гих групп наследо- вания
Казахская ССР . . . . .	146606	61721	66	61787	84757	62
Области:						
Алма-Атинская . . . . .	14529	8496	13	8509	6011	8
Акмолинская . . . . .	11031	3827	5	3832	7193	6
Актюбинская . . . . .	13847	5993	1	5994	7851	1
Восточно-Казахстанская . . . . .	4459	1477	4	1481	2972	5
Гурьевская . . . . .	9785	6669	—	6669	3116	—
Джамбулская . . . . .	7757	3504	7	3511	4243	3
Западно-Казахстанская . . . . .	12049	5807	—	5807	6241	—
Карагандинская . . . . .	15098	6442	3	6445	8650	3
Кзыл-Ординская . . . . .	7453	2832	2	2834	4618	1
Кокчетавская . . . . .	6335	2583	6	2589	3740	6
Кустанайская . . . . .	11634	2562	4	2566	9059	9
Павлодарская . . . . .	8842	1625	3	1628	7210	4
Северо-Казахстанская . . . . .	3365	1026	5	1031	2328	8
Семипалатинская . . . . .	10370	5794	5	5799	4570	2
Южно-Казахстанская . . . . .	10052	3084	8	3092	6955	6

**Площадь земель с оросительной сетью и их сельскохозяйственное использование в государственных хозяйствах и колхозах**  
(тысяч гектаров)

Годы	Имеется земля с оросительной сетью	В том числе использовано в сельскохозяйственном производстве	В процентах к наличию	Полито земля с оросительной сетью	В процентах к использованному в сельскохозяйственном производстве
1950	1859	1181	64	987	84
1953	2017	1430	71	1096	77
1955	2054	1522	74	1151	76
1957	2055	1457	71	1054	72

Площадь земель с оросительной сетью и их сельскохозяйственное использование в государственных хозяйствах и колхозах в 1957 году  
(тысяч гектаров)

	Имеет- ся земель с оро- ситель- ной сетью	В том числе ис- пользо- вано в сельско- хозяйст- венном произ- водстве	В про- центах к нали- чию	Полито земель с ороси- тельной сетью	В про- центах к использо- ванным в сель- скохозяй- ственном произ- водстве
Казахская ССР	2055	1457	71	1054	72
Области					
Алма-Атинская	701	487	—	373	77
Акмолинская	7	5	77	4	77
Актюбинская	22	8	36	6	81
Восточно-Казахстанская	135	94	70	58	62
Гурьевская	17	6	35	5	87
Джамбулская	333	260	78	169	65
Западно-Казахстанская	11	6	57	5	76
Карагандинская	43	32	74	21	64
Кзыл-Ординская	223	115	52	88	76
Кокчетавская	1	1	81	1	87
Кустанайская	5	3	56	2	91
Павлодарская	1	1	76	1	92
Северо-Казахстанская	1	1	77	—	57
Семипалатинская	146	121	83	62	51
Южно-Казахстанская	409	317	78	259	82

Посевные площади во всех

(тысяч)

	1913 г.	1940 г.	1945 г.	1950 г.
Вся посевная площадь . . . . .	4171,6	6808,6	6039,9	7854,3
Все зерновые культуры . . . . .	3894,3	5817,1	4907,7	6055,2
в том числе:				
Яровая пшеница . . . . .	2399,5	3233,9	2467,3	3718,1
Просо . . . . .	455,2	903,1	852,0	464,7
Кукуруза на зерно . . . . .	6,1	9,9	58,4	49,2
Всего посеяно кукурузы на зерно, си- лос и зеленый корм . . . . .	...	...	...	...
Технические культуры . . . . .	110,9	341,3	263,7	367,5
в том числе:				
Хлопчатник . . . . .	19,7	101,8	67,8	96,9
Подсолнечник . . . . .	18,8	164,9	100,4	157,2
Сахарная свекла . . . . .	...	15,4	20,9	20,3
Картофель и овоще-бахчевые куль- туры . . . . .	73,3	155,6	214,2	196,7
в том числе:				
Картофель . . . . .	41,6	99,7	128,9	140,6
Овощи . . . . .	12,4	22,9	46,3	29,1
Кормовые культуры . . . . .	91,7	494,6	654,3	1234,9
в том числе:				
Укосная площадь многолетних трав посева прошлых лет . . . . .	91,7	320,7	527,5	962,2
Однолетние травы . . . . .	...	33,7	14,6	72,4
Посевы на силос (без кукурузы)	...	30,9	30,1	59,1



категориях хозяйств

гектаров)

1953 г.	1954 г.	1955 г.	1956 г.	1957 г.	1958 г.	1959 г.
9716,9	11521,2	20628,9	27883,1	27969,6	28061,5	27996,1
7026,0	8396,9	16297,3	22513,9	22823,3	23244,6	21987,9
4348,1	5086,1	11660,2	17583,7	18611,3	18527,8	17295,2
565,9	797,2	1496,4	1607,2	815,7	1311,8	926,4
40,0	48,5	159,6	129,0	109,5	66,4	208,2
...	...	812,5	1848,8	1063,3	1171,7	1437,7
427,8	440,3	515,9	572,8	474,1	488,9	488,7
112,6	112,5	114,4	109,9	105,3	106,8	100,6
211,7	219,6	263,0	300,5	191,5	213,7	218,6
24,1	23,7	25,2	26,5	29,0	45,3	51,7
156,3	207,9	240,9	257,7	261,2	271,6	272,9
94,1	132,5	159,4	153,6	175,8	182,1	179,8
29,5	33,0	35,0	44,5	39,4	42,6	47,4
2106,8	2476,1	3574,8	4538,7	4411,0	4656,4	5246,6
1478,4	1565,3	1591,3	1597,8	1659,6	1924,8	2105,2
219,5	416,6	858,7	859,2	1340,7	1225,5	1192,7
175,1	261,8	250,4	144,0	157,5	138,2	99,0

## Структура посевных площадей

(в процентах ко всей)

	1913 г.	1940 г.	1945 г.	1950 г.
Вся посевная площадь . . . . .	100	100	100	100
Все зерновые культуры . . . . .	93,4	85,4	81,3	77,1
в том числе:				
Яровая пшеница . . . . .	57,5	47,5	40,9	47,3
Просо . . . . .	10,9	13,3	14,1	5,9
Кукуруза на зерно . . . . .	0,1	0,1	1,0	0,6
Всего посеяно кукурузы на зерно, силос и зеленый корм . . . . .	—	—	—	—
Технические культуры . . . . .	2,7	5,0	4,4	4,7
в том числе:				
Хлопчатник . . . . .	0,5	1,5	1,1	1,2
Подсолнечник . . . . .	0,5	2,4	1,7	2,0
Сахарная свекла . . . . .	—	0,2	0,3	0,3
Картофель и овоще-бахчевые культуры . . . . .	1,7	2,3	3,5	2,5
в том числе:				
Картофель . . . . .	1,0	1,5	2,1	1,8
Овощи . . . . .	0,3	0,3	0,8	0,4
Кормовые культуры . . . . .	2,2	7,3	10,8	15,7
в том числе:				
Укосная площадь многолетних трав посева прошлых лет . . . . .	2,2	4,7	8,7	12,2
Однолетние травы . . . . .	—	0,5	0,2	0,9
Посевы на силос (без кукурузы) . . . . .	—	0,5	0,5	0,8

### Посевные площади по (тысяч

	1940 г.	1950 г.
<b>Вся посевная площадь</b>		
Все категории хозяйств . . . . .	6808,6	7854,3
в том числе:		
Совхозы и другие государственные хозяйства	1036,1	1434,6
Колхозы . . . . .	5684,6	6272,4
Личное подсобное хозяйство колхозников . . . . .	68,4	86,4
Личное подсобное хозяйство рабочих и служащих и других групп населения . . . . .	19,5	60,9

# во всех категориях хозяйств

посевной площади)

1953 г.	1954 г.	1955 г.	1956 г.	1957 г.	1958 г.	1959 г.
100 72,3	100 72,9	100 79,0	100 80,7	100 81,6	100 81,1	100 78,5
44,7 5,8 0,4	44,1 6,9 0,4	56,5 7,3 0,8	63,1 5,8 0,5	66,5 2,9 0,4	64,6 4,0 0,2	61,6 3,3 0,7
— 4,4	— 3,8	3,9 2,5	6,6 2,1	3,8 1,7	4,1 1,7	5,1 1,8
1,2 2,2 0,2	1,0 1,9 0,2	0,6 1,3 0,1	0,4 1,1 0,1	0,4 0,7 0,1	0,4 0,7 0,2	0,4 0,8 0,2
1,6	1,8	1,2	0,9	0,9	0,9	1,0
1,0 0,3 21,7	1,1 0,3 21,5	0,8 0,2 17,3	0,6 0,2 16,3	0,5 0,1 15,8	0,6 0,1 16,3	0,6 0,2 18,7
15,2 7,3 1,8	13,6 3,6 2,3	7,7 4,2 1,2	5,7 3,1 0,5	5,9 4,8 0,5	6,7 4,3 0,5	7,5 5,3 0,4

категоріям хозійств  
(гектаров)

1953 г.	1956 г.	1958 г.	1959 г.
9716,9	27883,1	28661,5	27996,1
1954,6	11799,5	17826,6	17419,7
7654,1	15946,0	10690,9	10433,9
65,4	75,5	60,2	58,0
42,8	62,1	83,6	94,5

	1940 г.	1950 г.
<b>Посевная площадь зерновых культур</b>		
Все категории хозяйств	5817,1	6055,2
в том числе		
Совхозы и другие государственные хозяйства	757,0	908,0
Колхозы	5051,2	5108,1
Личное подсобное хозяйство колхозников	7,9	29,0
Личное подсобное хозяйство рабочих и служащих и других групп населения	1,0	10,1
<b>Посевная площадь технических культур</b>		
Все категории хозяйств	341,3	367,5
в том числе		
Совхозы и другие государственные хозяйства	16,1	19,7
Колхозы	321,0	345,2
Личное подсобное хозяйство колхозников	4,0	2,0
Личное подсобное хозяйство рабочих и служащих и других групп населения	0,2	0,6
<b>Посевная площадь картофеля и овоще-бахчевых культур</b>		
Все категории хозяйств	155,6	196,7
в том числе:		
Совхозы и другие государственные хозяйства	16,6	28,1
Колхозы	69,1	66,1
Личное подсобное хозяйство колхозников	51,8	52,4
Личное подсобное хозяйство рабочих, служащих и других групп населения	18,1	50,1
<b>Посевная площадь кормовых культур</b>		
Все категории хозяйств	494,6	1234,9
в том числе		
Совхозы и другие государственные хозяйства	246,4	478,8
Колхозы	243,3	753,0
Личное подсобное хозяйство колхозников	4,7	3,0
Личное подсобное хозяйство рабочих, служащих и других групп населения	0,2	0,1

1953 г.	1956 г.	1958 г.	1959 г.
7026,0	22513,9	23244,6	21987,9
1139,5 5852,8 27,6	10200,9 12789,1 18,3	15101,8 8125,7 10,1	14245,2 7728,0 8,1
6,1	5,6	7,0	6,6
427,8	572,5	488,9	488,7
25,4 399,9 2,0	73,5 496,5 2,2	183,0 303,7 1,3	206,4 280,1 1,3
0,5	0,6	0,9	0,9
156,3	257,7	271,6	272,9
36,6	52,5	79,4	86,0
62,4 31,4	102,3 47,8	77,8 41,4	72,6 39,5
35,9	55,1	73,0	74,8
2106,8	4538,7	4656,4	5246,6
763,1 1339,0 4,4	1472,0 3058,1 7,2	2462,4 2183,7 7,4	2852,1 2353,2 9,1
0,3	0,8	2,9	2,2

Посевные площади сельскохозяйственных культур  
во всех категориях хозяйств

Все сельскохозяйственные культуры

(тысяч гектаров)

	1940 г.	1950 г.	1953 г.	1958 г.	1959 г.
Казахская ССР . . . . .	6808,6	7854,3	9716,9	28661,5	27996,1
Области:					
Алма-Атинская . . . . .	490,2	558,7	622,1	1263,9	1228,8
Акмолинская . . . . .	538,3	862,0	1142,0	4727,3	4575,5
Актюбинская . . . . .	544,1	397,8	491,4	1591,8	1560,2
Восточно-Казахстанская	468,0	505,2	541,1	780,7	759,5
Гурьевская . . . . .	11,0	15,7	21,0	27,9	26,3
Джамбулская . . . . .	288,9	349,5	428,3	888,1	869,7
Западно-Казахстанская	544,2	488,0	656,2	1510,6	1476,2
Карагандинская . . . . .	380,7	571,3	645,6	1726,0	1648,1
Кзыл-Ординская . . . . .	76,9	76,9	75,3	81,5	81,2
Кокчетавская . . . . .	551,7	738,3	992,8	3422,2	3306,6
Кустанайская . . . . .	882,3	916,6	1258,1	5223,2	5020,4
✓ Павлодарская . . . . .	562,4	669,0	805,7	3298,9	3321,7
Северо-Казахстанская	642,8	718,5	945,2	1995,2	1973,6
Семипалатинская . . . . .	392,0	470,0	547,0	1291,7	1310,7
Южно-Казахстанская	435,1	516,8	545,1	832,5	837,6

Зерновые культуры

(тысяч гектаров)

	1940 г.	1950 г.	1953 г.	1958 г.	1959 г.
Казахская ССР . . . . .	5817,1	6055,2	7026,0	23244,6	21987,9
Области:					
Алма-Атинская . . . . .	402,1	429,1	426,0	895,9	834,8
Акмолинская . . . . .	483,0	690,7	840,3	4045,3	3861,4
Актюбинская . . . . .	506,1	320,4	382,6	1289,3	1207,2
Восточно-Казахстанская	403,8	405,3	401,1	577,3	558,9
Гурьевская . . . . .	8,0	13,6	13,5	9,3	4,1
Джамбулская . . . . .	217,4	259,3	280,4	629,1	591,3
Западно-Казахстанская	479,6	394,2	495,1	1240,1	1187,4
Карагандинская . . . . .	294,9	367,6	379,8	1272,8	1207,2
Кзыл-Ординская . . . . .	62,0	69,6	63,5	53,4	45,8
Кокчетавская . . . . .	492,8	562,4	740,5	2902,2	2724,1
Кустанайская . . . . .	796,9	731,0	958,6	4599,9	4214,6
✓ Павлодарская . . . . .	510,2	533,3	620,9	2735,5	2663,9
Северо-Казахстанская	562,6	581,7	718,1	1535,9	1427,5
Семипалатинская . . . . .	314,7	381,0	417,2	986,5	994,6
Южно-Казахстанская	253,0	316,0	288,4	472,1	465,1

Пшеница яровая  
(тысяч гектаров)

	1940 г.	1950 г.	1953 г.	1958 г.	1959 г.
Казахская ССР	3233,9	3718,1	4348,1	18527,8	17295,2
Области					
Алма-Атинская	203,4	209,9	196,7	323,8	254,3
Акмолинская	332,5	522,7	617,4	3657,4	3501,2
Актюбинская	158,5	123,5	154,2	870,6	811,3
Восточно-Казахстанская	230,3	245,3	264,7	409,8	379,0
Гурьевская	0,5	1,7	2,0	1,9	1,8
Джамбулская	117,7	134,1	137,4	271,2	215,5
Западно-Казахстанская	101,4	162,1	220,3	823,5	799,6
Карагандинская	159,1	228,7	218,6	1066,9	989,9
Кзыл-Ординская	25,9	28,2	20,8	24,2	13,9
Кокчетавская	368,9	420,8	554,4	2664,7	2514,2
Кустанайская	471,3	475,1	637,1	4145,8	3825,3
Павлодарская	286,8	339,6	362,8	2032,0	1958,0
Северо-Казахстанская	426,0	422,3	552,2	1376,1	1245,5
Семипалатинская	194,9	222,0	257,2	655,3	653,1
Южно-Казахстанская	156,7	182,1	152,3	204,6	132,6

Просо  
(тысяч гектаров)

	1940 г.	1950 г.	1953 г.	1958 г.	1959 г.
Казахская ССР	903,1	464,7	565,9	1311,8	926,4
Области					
Алма-Атинская	25,8	12,1	10,4	10,4	6,0
Акмолинская	45,0	24,3	35,4	130,8	67,7
Актюбинская	205,4	86,7	108,3	148,4	155,3
Восточно-Казахстанская	18,7	18,2	22,0	10,1	7,8
Гурьевская	6,2	10,2	9,4	2,7	0,6
Джамбулская	10,1	9,5	4,9	7,4	5,4
Западно-Казахстанская	219,0	85,6	113,1	148,1	120,1
Карагандинская	47,9	18,4	19,1	11,0	5,6
Кзыл-Ординская	8,9	7,4	4,9	0,8	1,2
Кокчетавская	20,9	16,5	20,6	107,9	43,4
Кустанайская	143,8	55,0	61,8	151,4	61,3
Павлодарская	99,2	71,0	101,0	480,0	378,1
Северо-Казахстанская	16,2	7,4	9,4	13,0	6,5
Семипалатинская	32,3	39,9	43,8	88,8	67,1
Южно-Казахстанская	3,7	2,5	1,8	1,0	0,3



Кукуруза на зерно

(тысяч гектаров)

	1940 г.	1950 г.	1953 г.	1958 г.	1959 г.
Казахская ССР . . . . .	9,9	49,2	40,0	66,4	208,2
Области:					
Алма-Атинская . . . . .	1,7	16,9	12,6	27,6	61,0
Актюбинская . . . . .	0,7	1,5	1,6	1,7	4,0
Восточно-Казахстанская . . . . .	—	0,8	0,8	3,3	18,9
Гурьевская . . . . .	0,1	0,6	0,5	0,8	0,2
Джамбулская . . . . .	3,1	9,9	7,7	8,6	25,5
Западно-Казахстанская . . . . .	—	—	—	2,4	28,7
Карагандинская . . . . .	—	—	—	—	0,2
Кзыл-Ординская . . . . .	0,4	5,7	3,3	4,8	9,7
Кокчетавская . . . . .	—	—	—	—	0,4
Кустанайская . . . . .	0,2	0,2	0,1	0,2	3,6
Павлодарская . . . . .	—	—	0,4	0,3	13,9
Семипалатинская . . . . .	—	1,4	1,8	2,5	18,8
Южно-Казахстанская . . . . .	3,7	12,2	11,2	14,2	23,3

Кукуруза на зерно, зеленый корм и силос

(тысяч гектаров)

	1958 г.	1959 г.
Казахская ССР . . . . .	1171,7	1437,7
Области:		
Алма-Атинская . . . . .	82,7	129,0
Акмолинская . . . . .	133,3	153,9
Актюбинская . . . . .	65,4	70,1
Восточно-Казахстанская . . . . .	52,1	73,3
Гурьевская . . . . .	5,8	5,7
Джамбулская . . . . .	34,1	59,5
Западно-Казахстанская . . . . .	73,7	84,6
Карагандинская . . . . .	61,7	63,7
Кзыл-Ординская . . . . .	11,1	15,5
Кокчетавская . . . . .	125,2	138,8
Кустанайская . . . . .	140,4	236,6
Павлодарская . . . . .	146,2	160,7
Северо-Казахстанская . . . . .	110,2	114,8
Семипалатинская . . . . .	88,1	94,9
Южно-Казахстанская . . . . .	41,7	36,6

**Технические культуры**  
(тысяч гектаров)

	1940 г.	1950 г.	1953 г.	1958 г.	1959 г.
<b>Казахская ССР</b> . . . . .	341,3	367,5	427,8	488,9	488,7
Области:					
Алма-Атинская . . . . .	20,0	20,6	20,9	33,6	32,9
Акмолинская . . . . .	19,3	25,1	32,9	51,5	47,3
Актюбинская . . . . .	12,0	6,6	8,3	16,0	14,6
Восточно-Казахстанская	30,1	38, .	46,9	38,0	39,4
Гурьевская . . . . .	—	0,1	—	—	—
Джамбулская . . . . .	29,2	24,8	28,5	30,5	33,6
Западно-Казахстанская	23,5	17,7	19,4	20,2	17,5
Карагандинская . . . . .	12,2	16,3	19,6	24,8	22,9
Кызыл-Ординская . . . . .	4,8	1,6	1,6	—	—
Кокчетавская . . . . .	20,8	17,9	21,3	29,8	31,4
Кустанайская . . . . .	22,1	27,0	28,4	33,4	39,3
Павлодарская . . . . .	15,1	27,8	34,5	40,9	41,5
Северо-Казахстанская	16,6	14,7	21,8	20,6	17,0
Семипалатинская . . . . .	15,2	21,8	28,6	38,4	40,9
Южно-Казахстанская	100,4	106,7	115,1	111,2	110,4

**Подсолнечник**  
(тысяч гектаров)

	1940 г.	1950 г.	1953 г.	1958 г.	1959 г.
<b>Казахская ССР</b> . . . . .	164,9	157,2	211,7	213,7	218,6
Области					
Алма-Атинская . . . . .	4,3	3,0	3,1	6,0	5,0
Акмолинская . . . . .	16,7	16,5	24,4	26,1	20,2
Актюбинская . . . . .	10,7	5,2	7,1	12,5	11,6
Восточно-Казахстанская	28,5	38,0	45,9	36,8	36,4
Гурьевская . . . . .	—	0,1	—	—	—
Джамбулская . . . . .	0,7	0,1	0,2	0,2	0,2
Западно-Казахстанская	10,7	7,1	10,6	8,3	8,2
Карагандинская . . . . .	10,9	11,1	12,6	12,6	14,2
Кокчетавская . . . . .	18,7	12,9	17,2	17,6	17,8
Кустанайская . . . . .	19,9	14,4	20,2	17,3	27,9
Павлодарская . . . . .	14,8	19,6	29,7	34,7	36,1
Северо-Казахстанская	14,4	8,3	13,4	6,7	6,5
Семипалатинская . . . . .	14,1	20,4	26,5	34,2	33,8
Южно-Казахстанская	0,5	0,5	0,8	0,7	0,7

Сахарная свекла  
(тысяч гектаров)

	1940 г.	1950 г.	1953 г.	1958 г.	1959 г.
Казахская ССР	15,4	20,3	24,1	45,3	51,7
Области					
Алма-Атинская	5,7	8,8	10,3	21,5	21,2
Восточно-Казахстанская	0,5	—	—	1,1	3,0
Джамбулская	8,9	11,2	13,6	22,4	26,6
Карагандинская	—	0,3	0,2	—	—
Семипалатинская	—	—	—	0,3	0,9
Южно-Казахстанская	0,3	—	—	—	—

Картофель  
(тысяч гектаров)

	1940 г.	1950 г.	1953 г.	1958 г.	1959 г.
Казахская ССР	99,7	140,6	94,1	182,1	179,8
Области:					
Алма-Атинская	11,8	13,9	10,2	19,7	19,7
Акмолинская	10,0	14,0	7,7	19,6	20,9
Актюбинская	3,9	5,3	4,5	5,7	4,8
Восточно-Казахстанская	8,9	16,6	12,1	16,8	17,2
Гурьевская	1,2	0,3	0,5	0,7	1,2
Джамбулская	3,1	3,3	2,9	4,5	5,0
Западно-Казахстанская	2,7	2,9	2,3	3,1	2,9
Карагандинская	10,5	17,3	12,5	19,0	18,3
Кзыл-Ординская	0,9	0,6	0,8	0,9	1,2
Кокчетавская	9,8	11,8	7,1	27,7	23,6
Кустанайская	11,8	15,0	8,5	19,4	18,1
✓ Павлодарская	5,9	12,1	5,9	13,5	15,2
Северо-Казахстанская	10,6	15,1	11,1	19,2	19,2
Семипалатинская	5,6	9,9	6,1	9,5	9,5
Южно-Казахстанская	3,0	2,5	1,9	2,8	3,0

**Овощи**  
(тысяч гектаров)

	1940 г.	1950 г.	1953 г.	1958 г.	1959 г.
<b>Казахская ССР</b>	22,9	29,1	29,5	42,6	47,4
<b>Области:</b>					
Алма-Атинская	5,2	5,3	5,7	8,6	9,4
Акмолинская	1,4	2,7	2,8	3,8	4,3
Актюбинская	1,2	1,2	1,3	1,3	1,2
Восточно-Казахстанская	2,2	2,2	2,1	2,1	2,8
Гурьевская	0,6	0,5	0,7	0,5	0,5
Джамбулская	1,2	1,4	1,5	1,9	2,1
Западно-Казахстанская	1,2	1,0	0,9	1,3	1,1
Карагандинская	2,3	4,4	5,0	6,4	7,8
Кзыл-Ординская	0,5	0,5	0,4	0,7	0,7
Кокчетавская	0,7	1,3	1,2	2,8	3,2
Кустанайская	1,2	1,6	1,5	3,4	3,7
Павлодарская	0,8	1,2	1,0	2,1	2,7
Северо-Казахстанская	1,2	1,7	1,6	2,2	2,3
Семипалатинская	1,4	1,7	1,3	1,6	1,7
Южно-Казахстанская	1,8	2,4	2,5	3,9	3,9

**Кормовые культуры**  
(тысяч гектаров)

	1940 г.	1950 г.	1953 г.	1958 г.	1959 г.
<b>Казахская ССР</b>	494,6	1234,9	2106,8	4656,4	5246,6
<b>Области:</b>					
Алма-Атинская	47,1	86,6	155,5	300,7	326,8
Акмолинская	23,6	127,9	256,2	604,5	638,6
Актюбинская	18,2	61,6	92,1	275,5	328,3
Восточно-Казахстанская	21,1	40,6	76,5	144,5	139,0
Гурьевская	0,3	0,5	5,7	16,7	19,8
Джамбулская	35,7	59,4	113,3	219,8	235,6
Западно-Казахстанская	33,6	69,2	135,7	242,8	264,6
Карагандинская	59,8	164,6	227,2	401,7	390,6
Кзыл-Ординская	6,2	3,4	7,8	24,6	31,4
Кокчетавская	27,4	144,8	222,5	459,1	523,7
Кустанайская	47,3	139,7	258,0	561,2	738,8
Павлодарская	28,1	92,3	140,3	501,2	593,0
Северо-Казахстанская	51,6	105,2	192,3	416,7	507,2
Семипалатинская	22,9	52,7	89,7	249,6	258,7
Южно-Казахстанская	71,7	86,4	134,0	237,8	250,5

**Укосная площадь многолетних трав**  
(тысяч гектаров)

	1940 г.	1950 г.	1953 г.	1958 г.	1959 г.
Казахская ССР	320,7	962,2	1478,4	1924,8	2105,2
Области					
Алма-Атинская	36,6	66,2	110,5	146,6	154,0
Акмолинская	14,4	104,3	190,7	285,7	313,8
Актюбинская	4,6	48,4	55,3	75,8	86,0
Восточно-Казахстанская	13,2	24,0	43,8	35,7	39,3
Гурьевская	0,1	—	3,3	0,2	0,5
Джамбулская	27,5	45,2	84,1	148,1	167,7
Западно-Казахстанская	15,4	51,5	91,5	114,7	129,3
Карагандинская	32,1	126,2	153,1	203,2	225,4
Кзыл-Ординская	3,5	2,9	5,5	10,7	16,9
Кокчетавская	16,9	125,6	178,6	232,5	232,8
Кустанайская	33,2	118,3	200,3	156,9	169,5
Павлодарская	17,8	68,5	67,8	141,3	177,5
Северо-Казахстанская	40,2	87,5	145,0	172,6	168,0
Семипалатинская	10,6	32,1	48,9	56,4	59,6
Южно-Казахстанская	54,6	61,5	100,0	144,4	164,9

**Однолетние травы**  
(тысяч гектаров)

	1940 г.	1950 г.	1953 г.	1958 г.	1959 г.
Казахская ССР	33,7	72,4	219,5	1225,5	1492,7
Области					
Алма-Атинская	0,7	4,5	18,7	68,3	85,6
Акмолинская	1,6	5,9	17,2	135,6	138,1
Актюбинская	2,2	4,3	19,3	122,9	152,9
Восточно-Казахстанская	3,3	4,8	6,9	43,3	33,9
Гурьевская	—	—	0,4	10,5	13,2
Джамбулская	0,4	4,8	9,2	21,9	19,7
Западно-Казахстанская	3,7	7,1	23,4	49,9	69,6
Карагандинская	7,0	10,2	19,7	93,3	55,6
Кзыл-Ординская	—	—	0,5	0,5	0,5
Кокчетавская	2,7	1,8	8,1	83,7	132,7
Кустанайская	2,2	4,8	18,0	236,0	309,8
Павлодарская	0,5	8,1	38,6	147,9	168,8
Северо-Казахстанская	3,7	6,5	19,2	119,4	204,6
Семипалатинская	5,5	5,0	15,2	80,2	101,0
Южно-Казахстанская	0,2	4,6	5,1	12,1	6,7

**Силосные культуры (без кукурузы)**  
(тысяч гектаров)

	1940 г.	1950 г.	1953 г.	1958 г.	1959 г.
Казахская ССР . . . . .	30,9	59,1	175,1	138,2	99,0
Области					
Алма-Атинская . . . . .	1,5	3,6	9,5	7,2	3,7
Акмолинская . . . . .	2,8	4,3	21,9	19,6	11,3
Актюбинская . . . . .	1,7	1,9	8,2	3,9	3,6
Восточно-Казахстанская . . . . .	1,5	5,3	12,6	10,3	6,0
Гурьевская . . . . .	—	—	0,1	—	—
Джамбулская . . . . .	0,3	0,5	4,6	0,5	0,2
Западно-Казахстанская . . . . .	2,7	3,0	8,9	2,0	2,2
Карагандинская . . . . .	7,0	12,5	21,0	21,7	16,3
Кзыл-Ординская . . . . .	—	—	0,4	0,3	—
Кокчетавская . . . . .	1,9	2,6	14,8	8,3	7,7
Кустанайская . . . . .	3,8	5,8	24,1	17,1	6,5
Павлодарская . . . . .	3,1	6,9	17,7	23,7	20,1
Северо-Казахстанская . . . . .	2,4	3,5	14,3	8,9	12,2
Семипалатинская . . . . .	2,0	8,4	13,3	13,9	8,7
Южно-Казахстанская . . . . .	0,2	0,8	3,7	0,8	0,5

**Сортовые посевы сельскохозяйственных культур  
в колхозах и совхозах**

	Тысяч гектаров			В процентах к площади посева		
	1957 г.	1958 г.	1959 г.	1957 г.	1958 г.	1959 г.
Все зерновые культуры . . . . .	10267,5	9202,7	12266,2	45,3	39,9	56,2
Озимые зерновые культуры . . . . .	831,7	865,6	790,2	76,1	76,0	81,3
Рожь . . . . .	149,8	156,5	125,1	51,1	48,4	61,7
Пшеница . . . . .	660,4	692,1	641,5	85,7	87,4	87,4
Яровые зерновые культуры . . . . .	9435,8	8337,1	11476,0	43,7	38,0	55,1
Пшеница . . . . .	8483,4	7372,3	9923,4	45,6	39,9	57,5
Ячмень . . . . .	499,1	479,2	699,4	42,3	40,6	51,6
Овес . . . . .	250,9	235,0	370,0	28,6	26,5	33,9
Просо . . . . .	159,8	209,3	361,2	19,7	16,0	39,2
Рис . . . . .	20,5	13,1	11,3	91,5	65,1	73,8
Кукуруза на зерно . . . . .	21,6	27,5	120,1	24,3	57,5	57,6
Подсолнечник . . . . .	52,6	47,4	96,4	27,7	22,6	45,0

**Сортовые посевы всех зерновых культур  
в колхозах и совхозах**

	Тысяч гектаров			В процентах к площади посева		
	1957 г.	1958 г.	1959 г.	1957 г.	1958 г.	1959 г.
Казахская ССР	10267,5	9202,7	12266,2	45,3	39,9	56,2
Области						
Алма-Атинская	704,0	705,3	625,8	79,4	82,0	77,9
Акмолинская	1499,5	1625,5	2498,2	38,7	40,3	64,9
Актюбинская	585,3	551,4	707,0	44,9	43,1	59,0
Восточно-Казахстанская	349,1	259,4	368,4	61,6	45,4	66,4
Гурьевская	0,7	—	—	6,4	—	—
Джамбулская	494,9	489,0	441,0	75,0	78,5	76,3
Западно-Казахстанская	643,9	821,8	976,5	54,9	66,4	82,4
Карагандинская	712,1	698,3	628,0	62,0	56,9	54,3
Кзыл-Ординская	46,5	38,7	29,9	98,7	74,1	67,0
Кокчетавская	1397,7	1012,1	1288,6	49,1	34,9	47,4
Кустанайская	1577,6	1109,3	1894,7	34,9	24,1	45,0
Павлодарская	752,7	642,7	1081,1	27,6	23,5	40,7
Северо-Казахстанская	483,9	330,5	589,4	33,8	21,6	41,4
Семипалатинская	561,3	543,8	739,3	58,0	55,5	75,3
Южно-Казахстанская	458,3	374,9	398,3	90,8	81,3	87,7

**Сортовые посевы яровой пшеницы в колхозах и совхозах**

	Тысяч гектаров			В процентах к площади посева		
	1957 г.	1958 г.	1959 г.	1957 г.	1958 г.	1959 г.
Казахская ССР	8483,4	7372,3	9923,4	45,6	39,9	57,5
Области:						
Алма-Атинская	286,9	268,6	211,7	80,0	85,1	84,3
Акмолинская	1440,2	1573,2	2389,6	39,9	43,0	68,3
Актюбинская	409,2	362,8	463,2	43,9	41,7	57,2
Восточно-Казахстанская	283,7	207,8	289,0	68,4	50,8	76,4
Гурьевская	0,4	—	—	14,8	—	—
Джамбулская	252,9	218,3	160,0	77,8	80,5	75,3
Западно-Казахстанская	507,8	605,9	709,9	61,6	73,6	88,8
Карагандинская	658,5	636,4	555,9	66,0	60,4	57,0
Кзыл-Ординская	21,9	19,9	10,6	97,8	82,2	76,3
Кокчетавская	1330,0	976,5	1219,9	50,7	36,7	48,5
Кустанайская	1518,2	1064,4	1808,8	36,7	25,7	47,3
Павлодарская	665,0	558,8	895,6	31,1	27,5	45,8
Северо-Казахстанская	448,0	305,1	537,5	35,1	22,2	43,2
Семипалатинская	440,6	409,7	550,2	64,6	62,6	84,6
Южно-Казахстанская	220,1	164,9	121,5	94,2	80,7	91,7

### Сортовые посевы кукурузы на зерно в колхозах и совхозах

	Тысяч гектаров			В процентах к площади посева		
	1957 г.	1958 г.	1959 г.	1957 г.	1958 г.	1959 г.
<b>Казахская ССР</b>	21,6	27,5	110,1	24,4	57,5	57,6
<b>Области</b>						
Алма-Атинская	9,4	14,3	36,6	35,1	75,7	68,8
Актюбинская	0,1	1,2	0,9	3,7	76,3	20,9
Восточно-Казахстанская	1,0	—	10,3	13,5	—	55,7
Гурьевская	0,0	—	—	2,5	—	—
Жамбулская	3,0	4,2	8,8	36,3	72,1	38,1
Западно-Казахстанская	0,2	0,4	19,3	4,6	17,1	67,7
Кзыл-Ординская	1,5	3,5	4,7	99,2	86,9	52,6
Кокчетавская	0,0	—	0,4	83,3	—	100,0
Кустанайская	0,1	—	—	1,5	—	—
Павлодарская	0,9	—	—	8,7	—	—
Семипалатинская	2,5	0,8	17,1	23,4	46,7	93,7
Южно-Казахстанская	2,9	3,1	12,0	31,0	33,7	65,4

### Сортовые посевы подсолнечника в колхозах и совхозах

	Тысяч гектаров			В процентах к площади посева		
	1957 г.	1958 г.	1959 г.	1957 г.	1958 г.	1959 г.
<b>Казахская ССР</b>	52,62	47,40	96,39	28,1	22,6	45,0
<b>Области</b>						
Алма-Атинская	2,46	2,81	1,84	52,6	60,1	49,4
Акмолинская	6,21	1,81	9,18	28,4	7,0	45,6
Актюбинская	1,92	1,18	3,85	15,6	9,4	33,5
Восточно-Казахстанская	19,39	19,70	25,88	53,3	54,4	72,2
Западно-Казахстанская	1,78	2,33	4,50	22,1	28,0	54,7
Карагандинская	3,23	1,59	2,00	29,2	17,2	14,7
Кокчетавская	1,78	1,20	5,87	20,0	6,8	33,0
Кустанайская	0,70	1,23	10,51	3,8	7,1	38,2
Павлодарская	2,45	3,89	12,06	9,3	11,2	33,4
Северо-Казахстанская	0,56	0,23	2,00	14,2	3,4	31,1
Семипалатинская	12,08	11,00	18,70	37,3	32,5	56,1
Южно-Казахстанская	0,06	0,03	—	30,7	17,7	—



**Урожайность сельскохозяйственных культур**  
(центнеров)

	1940 г.	1945 г.	1950 г.
<b>Все зерновые</b>	4,3	3,9	7,9
в том числе:			
Рожь озимая . . . . .	4,1	2,6	6,8
Пшеница озимая . . . . .	8,4	4,5	6,8
Ячмень озимый . . . . .	11,7	4,1	7,0
Пшеница яровая . . . . .	4,5	4,3	8,3
Ячмень яровой . . . . .	4,8	4,0	7,7
Овес . . . . .	3,7	4,0	8,2
Просо . . . . .	2,3	2,6	5,4
Зернобобовые — всего . . . . .	4,1	2,7	6,9
Вика на зерно . . . . .	5,4	2,9	8,3
Кукуруза на зерно . . . . .	10,6	6,1	11,6
Рис . . . . .	19,8	14,3	17,1
<b>Технические культуры</b>			
Хлопчатник . . . . .	9,2	8,4	12,3
Сахарная свекла (фабричная) . . . . .	250	100	266
Подсолнечник . . . . .	1,4	0,5	2,0
Табак . . . . .	9,6	6,4	6,2
<b>Картофель и овоще-бахчевые культуры</b>			
Картофель . . . . .	40	45	83
Овощи . . . . .	76	50	65
Бахчи продовольственные . . . . .	42	39	36
<b>Кормовые культуры</b>			
Кормовые бахчи . . . . .	—	—	32
Кормовые корнеплоды . . . . .	64	96	50
Силосные культуры (без кукурузы) . . . . .	19	19	48
Стебли кукурузы, убранной в молочно-восковой спелости . . . . .	—	—	—
<b>Стебли кукурузы, убранной до молочно-восковой спелости:</b>			
на силос . . . . .	—	—	—
на зеленый корм . . . . .	—	—	—
Многолетние травы на сено . . . . .	15,4	9,8	11,5
Однолетние травы на сено . . . . .	6,2	6,9	16,9
Естественные сенокосы . . . . .	6,7	6,7	6,5

во всех категориях хозяйства  
в 1 га)

1953 г.	1954 г.	1955 г.	1956 г.	1957 г.	1958 г.	1959 г.
7,7	9,1	2,9	10,6	4,6	9,4	8,6
4,9	6,9	2,8	7,5	4,3	5,1	6,1
8,1	12,2	7,7	12,0	5,0	11,8	8,8
11,6	12,4	5,4	8,3	3,0	13,5	5,4
8,2	9,6	3,0	11,2	4,5	9,6	8,8
8,2	9,7	2,6	11,2	4,5	10,3	8,4
7,8	8,9	2,1	10,5	5,4	10,1	9,3
4,7	5,3	1,1	3,3	5,5	5,4	4,9
5,4	3,8	2,4	4,9	2,3	2,4	3,3
—	10,7	—	7,2	5,7	5,2	4,9
12,0	12,8	7,5	8,2	10,3	12,4	10,6
12,8	9,9	13,9	17,2	13,0	14,8	21,7
14,4	14,5	11,8	17,6	14,6	13,5	20,6
236	232	209	310	289	272	193
1,9	2,6	1,3	1,5	3,3	2,3	2,6
6,1	5,4	4,5	7,0	7,9	8,1	8,9
67	65	43	61	67	51	73
80	84	84	88	87	74	95
51	45	29	28	41	28	33
30	44	12	21	44	28	41
23	27	25	48	46	43	53
33	30	14	25	34	53	64
—	—	32	31	74	92	87
—	—	20	27	53	58	53
—	—	24	27	42	48	70
10,2	11,8	9,3	14,2	8,3	12,5	10,8
10,3	10,3	4,7	10,1	5,2	7,7	7,4
4,5	4,9	3,9	4,6	4,1	4,9	4,5

Урожайность сельскохозяйственных культур во всех категориях хозяйств

Все зерновые культуры

(центнеров с 1 га)

	1953 г.	1954 г.	1955 г.	1956 г.	1957 г.	1958 г.	1959 г.
Казахская ССР	7,7	9,1	2,9	10,6	4,6	9,4	8,6
Области:							
Алма-Атинская	8,2	13,2	7,5	12,3	5,1	13,1	11,8
Акмолинская	8,3	10,2	2,2	10,0	6,8	11,2	10,3
Актюбинская	7,0	4,2	0,9	8,0	3,6	5,3	4,0
Восточно-Казахстанская	4,7	13,1	2,9	14,2	10,2	13,3	10,2
Гурьевская	3,3	2,5	2,0	2,9	2,6	3,7	1,8
Джамбулская	8,2	10,7	6,6	10,9	3,8	9,3	7,0
Западно-Казахстанская	5,3	2,7	0,9	7,1	3,8	9,3	5,6
Карагандинская	6,8	9,9	1,6	6,0	5,9	12,3	7,8
Кзыл-Ординская	7,4	6,6	6,8	10,7	7,4	8,5	10,7
Кокчетавская	9,0	8,6	4,2	12,8	2,6	9,9	9,2
Кустанайская	9,6	7,6	2,1	13,8	3,9	5,9	9,2
Павлодарская	6,1	14,4	1,8	7,0	3,8	10,1	7,4
Северо-Казахстанская	9,6	6,5	4,2	13,2	3,4	9,2	9,9
Семипалатинская	5,7	12,5	2,9	7,7	7,3	12,2	8,7
Южно-Казахстанская	8,1	6,7	6,6	7,7	4,2	9,0	5,5

Пшеница яровая

(центнеров с 1 га)

	1953 г.	1954 г.	1955 г.	1956 г.	1957 г.	1958 г.	1959 г.
Казахская ССР	8,2	9,1	3,0	11,2	4,5	9,6	8,8
Области:							
Алма-Атинская	7,9	13,2	6,0	11,2	4,3	12,6	11,4
Акмолинская	8,6	10,9	2,4	10,1	6,8	11,6	10,4
Актюбинская	8,2	5,0	1,2	9,8	3,6	5,6	3,9
Восточно-Казахстанская	4,9	14,4	2,8	15,4	10,2	13,8	10,2
Гурьевская	4,2	1,2	0,6	2,7	0,7	2,7	1,7
Джамбулская	7,2	9,1	6,9	10,3	3,5	6,7	6,7
Западно-Казахстанская	5,4	2,4	1,1	8,8	4,0	10,4	6,1
Карагандинская	7,0	10,8	1,3	6,2	6,0	12,5	7,7
Кзыл-Ординская	4,4	5,6	2,8	5,4	3,9	4,4	5,0
Кокчетавская	9,2	9,1	4,5	13,2	2,6	10,2	9,2
Кустанайская	10,2	8,2	2,2	14,2	3,7	6,1	9,2
Павлодарская	7,2	15,2	2,0	8,0	3,5	10,8	7,6
Северо-Казахстанская	10,0	6,9	4,3	13,6	3,3	9,5	10,0
Семипалатинская	5,5	12,9	2,9	8,4	7,4	12,5	8,7
Южно-Казахстанская	7,4	5,2	5,9	6,7	3,0	5,4	3,5

Прессо

(центнеров с 1 га)

	1953 г.	1954 г.	1955 г.	1956 г.	1957 г.	1958 г.	1959 г.
Казахская ССР	4,7	5,3	1,1	3,3	5,5	5,4	4,9
Области							
Алма-Атинская	3,7	3,9	2,1	3,9	2,7	7,3	6,3
Актюбинская	5,9	3,3	0,4	4,6	9,5	3,5	4,9
Восточно-Казахстанская	5,0	2,7	0,3	2,8	3,4	4,7	3,5
Восточно-Казахстанская	4,2	4,5	1,6	3,1	12,0	7,2	7,3
Гурьевская	2,5	2,2	1,8	3,0	4,8	4,0	2,1
Джамбулская	8,0	7,9	2,6	6,7	1,4	5,9	2,8
Западно-Казахстанская	3,9	1,3	0,1	4,2	2,9	6,3	3,2
Карагандинская	5,1	2,2	0,2	1,8	4,8	3,5	5,7
Кзыл-Ординская	2,7	1,7	1,5	2,4	2,1	2,1	1,6
Кокчетавская	6,9	8,2	2,2	4,7	5,8	2,8	3,1
Кустанайская	5,0	5,1	1,3	5,2	8,9	2,1	5,7
Павлодарская	3,2	13,1	1,8	2,4	6,0	7,2	5,8
Северо-Казахстанская	4,1	2,8	1,3	6,1	7,1	3,8	3,7
Семиралатинская	7,8	7,4	2,3	2,2	7,9	7,6	6,8
Южно-Казахстанская	6,9	6,6	4,3	2,8	4,0	3,5	7,7

Кукуруза на зерно

(центнеров с 1 га)

	1953 г.	1954 г.	1955 г.	1956 г.	1957 г.	1958 г.	1959 г.
Казахская ССР	12,0	12,8	7,5	8,2	10,3	12,4	10,6
Области							
Алма-Атинская	13,6	16,5	11,0	11,2	9,0	14,9	15,0
Актюбинская	—	—	1,9	—	7,4	—	5,0
Актюбинская	4,1	2,5	2,1	1,5	3,0	3,2	4,2
Восточно-Казахстанская	4,9	3,4	3,1	3,8	7,1	6,2	8,6
Гурьевская	3,4	2,9	7,6	7,8	5,7	10,2	7,0
Джамбулская	14,8	12,7	7,7	10,5	7,5	9,8	7,0
Западно-Казахстанская	—	—	1,2	5,1	2,4	2,5	3,6
Карагандинская	—	—	5,9	6,3	4,4	—	8,7
Кзыл-Ординская	9,4	7,0	5,9	8,0	7,4	7,3	9,3
Кокчетавская	—	—	1,2	4,4	—	—	—
Кустанайская	10,0	1,2	1,3	7,3	5,5	—	8,7
Павлодарская	5,5	2,0	1,2	3,1	3,4	2,7	3,5
Северо-Казахстанская	—	—	3,6	—	—	—	10,0
Семиралатинская	4,9	0,9	3,4	2,2	7,2	8,2	8,7
Южно-Казахстанская	12,4	30,2	10,4	9,1	15,7	16,0	18,5

Подсолнечник

(центнеров с 1 га)

	1953 г.	1954 г.	1955 г.	1956 г.	1957 г.	1958 г.	1959 г.
Казахская ССР . . . . .	1,9	2,6	1,3	1,5	3,3	2,3	2,6
Области:							
Алма-Атинская . . . . .	3,7	4,3	3,2	2,9	3,7	4,4	6,7
Акмолинская . . . . .	1,9	2,8	0,9	1,4	2,0	1,3	1,2
Актюбинская . . . . .	0,6	0,6	0,5	0,8	1,0	1,3	0,5
Восточно-Казахстанская	2,5	3,2	2,1	2,7	8,0	4,8	5,8
Гурьевская . . . . .	6,0	8,0	8,6	8,4	10,3	10,5	10,5
Джамбулская . . . . .	7,7	9,3	7,7	5,9	8,1	4,4	11,2
Западно-Казахстанская	1,0	0,4	0,3	1,0	1,3	1,8	1,2
Карагандинская . . . . .	1,6	1,7	0,5	0,6	1,6	1,4	1,1
Кзыл-Ординская . . . . .	4,3	2,6	3,3	3,5	4,2	5,0	4,6
Кокчетавская . . . . .	1,5	1,8	1,5	1,5	0,9	1,0	1,0
Кустанайская . . . . .	1,1	1,8	0,7	2,0	1,8	0,9	1,4
Павлодарская . . . . .	2,3	3,0	0,6	0,5	1,7	1,3	1,6
Северо-Казахстанская	1,2	1,3	2,1	1,4	1,8	1,2	1,9
Семипалатинская . . . . .	2,4	3,3	1,4	1,1	4,0	3,3	3,8
Южно-Казахстанская	6,4	14,2	11,1	12,3	19,9	13,6	4,6

Сахарная свекла

(центнеров с 1 га)

	1953 г.	1954 г.	1955 г.	1956 г.	1957 г.	1958 г.	1959 г.
Казахская ССР . . . . .	236	230	209	310	289	272	193
Области:							
Алма-Атинская . . . . .	210	228	198	295	278	281	198
Восточно-Казахстанская	—	—	—	—	—	105	110
Джамбулская . . . . .	253	232	220	321	297	275	202
Карагандинская . . . . .	434	—	—	—	—	—	—
Семипалатинская . . . . .	—	—	—	—	—	82	53

**Картофель**  
(центнеров с 1 га)

	1953 г.	1954 г.	1955 г.	1956 г.	1957 г.	1958 г.	1959 г.
<b>Казахская ССР . . . . .</b>	<b>67</b>	<b>65</b>	<b>43</b>	<b>61</b>	<b>67</b>	<b>51</b>	<b>73</b>
<b>Области</b>							
Алма-Атинская . . . . .	101	90	65	75	70	59	75
Акмолинская . . . . .	71	63	20	38	65	55	82
Актюбинская . . . . .	47	46	82	70	84	54	49
Восточно-Казахстанская	58	84	63	109	153	91	107
Джамбулская . . . . .	62	55	47	65	32	51	42
Гурьевская . . . . .	105	106	66	61	63	85	80
Западно-Казахстанская	100	41	43	42	37	43	52
Карагандинская . . . . .	45	49	26	38	45	44	62
Кзыл-Ординская . . . . .	51	62	47	57	38	54	52
Кокчетавская . . . . .	87	38	27	45	38	28	64
Кустанайская . . . . .	34	34	34	46	48	18	85
Павлодарская . . . . .	62	64	13	30	78	71	35
Северо-Казахстанская	75	85	59	101	67	55	89
Семипалатинская . . . . .	45	61	39	31	50	38	51
Южно-Казахстанская	125	79	74	98	88	74	71

**Овощи**  
(центнеров с 1 га)

	1955 г.	1956 г.	1957 г.	1958 г.	1959 г.
<b>Казахская ССР . . . . .</b>	<b>84</b>	<b>88</b>	<b>87</b>	<b>74</b>	<b>95</b>
<b>Области</b>					
Алма-Атинская . . . . .	110	133	127	100	146
Акмолинская . . . . .	55	58	67	52	87
Актюбинская . . . . .	92	57	100	55	87
Восточно-Казахстанская	131	140	164	136	151
Гурьевская . . . . .	82	78	71	71	54
Джамбулская . . . . .	116	146	82	111	76
Западно-Казахстанская	96	73	86	91	97
Карагандинская . . . . .	70	58	66	63	58
Кзыл-Ординская . . . . .	38	60	40	51	50
Кокчетавская . . . . .	28	41	33	32	50
Кустанайская . . . . .	63	80	81	56	96
Павлодарская . . . . .	39	49	61	55	69
Северо-Казахстанская	53	88	50	48	100
Семипалатинская . . . . .	96	94	69	59	58
Южно-Казахстанская	124	99	111	90	101

## Садоводство и виноградарство

Площадь плодово-ягодных и виноградных насаждений  
(в плодоносящем возрасте; тысяч гектаров)

	1950 г.	1955 г.	1956 г.	1957 г.	1958 г.	1959 г.
<b>Плодово-ягодные насаждения</b>						
Все категории хозяйств	20,0	13,6	12,9	12,1	13,0	13,7
в том числе:						
Колхозы	9,0	6,7	5,7	5,2	4,6	5,0
Совхозы, подсобные и прочие государственные и кооперативные хозяйства	4,2	2,8	2,7	1,9	3,4	3,7
<b>Виноградники</b>						
Все категории хозяйств	2,0	3,4	3,6	3,6	3,9	4,2
в том числе:						
Колхозы	1,2	1,7	1,7	1,6	1,5	1,4
Совхозы, подсобные и прочие государственные и кооперативные хозяйства	0,7	1,4	1,6	1,7	2,1	2,5

### Валовой сбор плодов и ягод (тысяч центнеров)

	1950 г.	1955 г.	1956 г.	1957 г.	1958 г.	1959 г.
Все категории хозяйств	775,2	117,1	489,0	271,3	454,6	473,9
в том числе:						
Колхозы	263,9	54,9	190,3	63,3	130,2	126,8
Совхозы, подсобные и прочие государственные и кооперативные хозяйства	212,1	15,4	96,2	33,0	124,4	100,9

### Валовой сбор винограда (тысяч центнеров)

	1950 г.	1955 г.	1956 г.	1957 г.	1958 г.	1959 г.
Все категории хозяйств	40,3	124,2	176,6	116,1	183,5	149,4
в том числе:						
Колхозы	16,5	35,2	47,7	33,3	49,5	46,2
Совхозы, подсобные и прочие государственные и кооперативные хозяйства	20,9	76,9	108,2	68,3	119,0	87,3

**Урожайность плодово-ягодных насаждений  
с плодоносящей площади  
(центнеров с 1 га)**

	1950 г.	1955 г.	1956 г.	1957 г.	1958 г.	1959 г.
Все категории хозяйств	38,8	8,6	37,9	22,4	35,0	34,5
в том числе						
Колхозы	29,3	8,1	33,4	12,2	28,0	25,3
Совхозы, подсобные и прочие государственные и кооперативные хозяйства	50,5	5,5	36,1	17,4	36,8	27,2

**Урожайность винограда с плодоносящей площади  
(центнеров с 1 га)**

	1950 г.	1955 г.	1956 г.	1957 г.	1958 г.	1959 г.
Все категории хозяйств	20,1	36,5	49,1	32,2	47,1	35,4
в том числе						
Колхозы	11,3	20,8	28,4	20,1	32,7	32,5
Совхозы, подсобные и прочие государственные и кооперативные хозяйства	28,2	54,9	67,6	40,2	56,3	34,9



Плодово-ягодные

	Колхозы и государственные хозяйства		
	площадь— тыс. га в плодонося- щем воз- расте	валовой сбор—тыс. центнеров	урожай- ность— центнеров с 1 га
Казахская ССР . . . . .	8,7	227,7	26,2
Области			
Алма-Атинская . . . . .	4,4	125,2	28,4
Акмолинская . . . . .	0,2	1,5	9,6
Актюбинская . . . . .	0,1	1,2	11,9
Восточно-Казахстанская . . . . .	0,2	2,1	9,5
Гурьевская . . . . .	0,0	1,4	35,1
Джамбулская . . . . .	0,6	18,2	30,5
Западно-Казахстанская . . . . .	0,3	22,4	61,6
Карагандинская . . . . .	0,8	9,8	12,4
Кзыл-Ординская . . . . .	0,1	0,2	4,0
Кокчетавская . . . . .	0,2	0,3	1,9
Кустанайская . . . . .	0,2	4,4	27,4
Павлодарская . . . . .	0,1	0,6	7,4
Северо-Казахстанская . . . . .	0,1	2,0	14,1
Семипалатинская . . . . .	0,2	3,2	15,2
Южно-Казахстанская . . . . .	1,2	35,2	28,6

насаждения в 1959 году

В том числе					
колхозы			совхозы, подсобные и прочие государственные и кооперативные хозяйства		
площадь— тыс. га в плодонося- щем воз- расте	валовой сбор—тыс. центнеров	урожай- ность— центнеров с 1 га	площадь— тыс. га в плодонося- щем воз- расте	валовой сбор—тыс. центнеров	урожай- ность— центне- ров с 1 га
5,0	126,8	25,3	3,7	100,9	27,2
2,8	88,3	32,1	1,6	36,9	22,2
0,1	1,1	9,6	0,1	0,4	9,6
0,0	0,3	7,8	0,1	0,9	14,4
0,1	0,7	5,4	0,1	1,4	13,1
0,0	0,2	13,7	0,0	1,2	51,3
0,4	8,6	21,3	0,2	9,6	39,7
0,1	4,8	33,0	0,2	17,6	80,2
0,3	2,8	8,4	0,5	7,0	15,2
0,0	0,1	2,6	0,0	0,1	8,1
0,1	0,1	3,0	0,1	0,2	1,4
0,1	0,5	8,6	0,1	3,9	38,5
0,0	0,2	7,8	0,1	0,4	7,3
0,0	0,1	5,1	0,1	1,9	16,6
0,2	2,9	17,8	0,0	0,3	6,4
0,0	16,1	20,6	0,5	19,1	42,4

**Поголовье скота во всех категориях хозяйств**  
(на 1 января; тысяч голов)

Годы	Крупный рогатый скот	В том числе коровы	Свиньи	Овцы и козы	Лошади	Верблю- ды
1916	5062	1876	278	18364	4340	
1928	6534	2220	253	19169	3545	
1935	1830	699	276	2610	421	72
1936	2251	795	557	3512	471	75
1937	2675	940	337	4289	550	82
1938	3085	1083	367	5259	636	95
1940	3325	1194	590	6992	816	101
1941	3356	1259	451	8132	897	105
1946	3519	1317	149	10249	852	95
1947	3614	1290	181	10866	928	100
1948	3993	1391	257	12512	1058	108

Годы	Крупный рогатый скот	В том числе коровы	Свињи	Овцы и козы	Лошадн	Верблю- ды
1949	4290	1431	253	14501	1215	115
1950	4402	1437	305	16441	1320	121
1951	4455	1443	400	18038	1454	126
1952	4454	1441	493	17712	1568	134
1953	3919	1327	422	17022	1590	134
1954	4135	1430	500	18378	1869	144
1955	4208	1518	663	17422	1442	132
1956	4234	1525	586	17667	1291	130
1957	4354	1571	739	19109	1176	134
1958	4820	1762	1091	23053	1171	140
1959	5201	1928	1326	26343	1194	144
1960	5515	2022	1585	28687	1196	145

Поголовье продуктивного скота

(на 1 января)

	1941 г.	1951 г.	1954 г.
<b>Крупный рогатый скот</b>			
Все категории хозяйств . . . . .	3355,9	4454,9	4134,5
в том числе:			
Совхозы и другие государственные хозяйства . . . . .	492,6	660,6	745,0
из них совхозы . . . . .	411,7	520,0	619,5
Колхозы . . . . .	1459,3	2546,6	2209,6
Личное подсобное хозяйство колхозников . . . . .	908,5	632,9	622,2
Личное подсобное хозяйство рабочих, служащих и прочих групп населения . . . . .	430,9	556,3	505,3
<b>Коровы</b>			
Все категории хозяйств . . . . .	1259,1	1443,4	1430,4
в том числе			
Совхозы и другие государственные хозяйства . . . . .	166,9	181,9	209,7
из них совхозы . . . . .	144,5	150,2	181,4
Колхозы . . . . .	379,8	612,6	603,5
Личное подсобное хозяйство колхозников . . . . .	451,7	308,2	298,0
Личное подсобное хозяйство рабочих, служащих и прочих групп населения . . . . .	255,0	328,2	309,3
<b>Свиньи</b>			
Все категории хозяйств . . . . .	450,9	400,4	500,3
в том числе:			
Совхозы и другие государственные хозяйства . . . . .	81,9	119,7	146,9
из них совхозы . . . . .	52,5	80,7	114,7
Колхозы . . . . .	193,2	200,2	182,6
Личное подсобное хозяйство колхозников . . . . .	121,3	30,9	67,4
Личное подсобное хозяйство рабочих, служащих и прочих групп населения . . . . .	46,7	45,6	97,2
<b>Овцы</b>			
Все категории хозяйств . . . . .	6988,0	15294,5	17032,4
в том числе:			
Совхозы и другие государственные хозяйства . . . . .	1460,7	2332,9	3004,6
из них совхозы . . . . .	1182,8	1914,6	2663,1
Колхозы . . . . .	4502,0	12492,3	13476,3
Личное подсобное хозяйство колхозников . . . . .	822,1	214,4	280,2
Личное подсобное хозяйство рабочих, служащих и прочих групп населения . . . . .	101,0	101,1	133,1

ПО КАТЕГОРИЯМ ХОЗЯЙСТВ

(тысяч рублей)

1955 г.	1956 г.	1957 г.	1958 г.	1959 г.	1960 г.
4307,6	4233,7	4154,4	4819,6	5300,5	5515,0
731,0 616,3 2155,6 703,6	669,3 561,4 2093,8 806,4	684,6 584,1 2084,0 875,5	1504,7 1375,2 1601,5 694,6	1601,5 1507,3 1674,1 727,3	1858,9 1757,4 1889,6 633,5
565,0	611,8	657,9	983,0	1083,0	885,0
1518,1	1524,7	1570,9	1761,5	1927,9	2021,6
232,4 201,5 630,7 330,6	210,2 179,1 617,5 356,5	231,3 199,9 605,0 377,2	462,9 430,4 448,2 322,3	490,8 461,8 467,4 358,6	535,1 507,0 507,0 362,4
324,3	330,4	347,3	525,0	599,3	570,9
663,0	566,2	738,9	1090,8	1325,9	1584,9
145,3 110,7 192,1 141,0	136,1 96,9 171,4 118,6	211,3 161,4 275,3 116,5	383,7 308,3 332,2 111,9	464,5 398,8 392,7 129,2	593,9 521,2 514,4 148,8
178,4	150,9	129,6	251,0	300,2	290,7
16390,8	16946,3	18363,5	22258,3	25518,2	28164,6
2889,2 2838,9 1226,5 439,5	3103,7 2872,0 12808,3 589,1	3365,2 3130,4 13964,3 608,6	8840,1 8469,6 13354,2 557,1	10026,1 9755,9 14077,2 656,4	11297,0 10984,8 15342,2 713,6
157,4	207,0	197,2	417,9	547,8	574,4

	1941 г.	1951 г.	1954 г.
<b>Козы</b>			
Все категории хозяйств . . . . .	1144,2	2743,7	1345,5
в том числе:			
Совхозы и другие государственные хозяйства . . . . .	19,3	37,8	19,8
из них совхозы . . . . .	13,3	24,0	8,6
Колхозы . . . . .	504,3	2384,5	781,6
Личное подсобное хозяйство колхозников . . . . .	479,6	162,0	288,8
Личное подсобное хозяйство рабочих, служащих и прочих групп населения . . . . .	133,8	149,3	240,7

### Распределение поголовья скота

(в процентах к общему поголовью)

	1941 г.	1951 г.	1954 г.
<b>Крупный рогатый скот</b>			
Все категории хозяйств . . . . .	100	100	100
Совхозы и другие государственные хозяйства . . . . .	14,7	14,8	18,0
из них совхозы . . . . .	12,3	11,7	15,0
Колхозы . . . . .	43,5	57,2	53,5
Личное подсобное хозяйство колхозников . . . . .	27,1	14,2	15,0
Личное подсобное хозяйство рабочих, служащих и прочих групп населения . . . . .	12,8	12,5	12,2
<b>Коровы</b>			
Все категории хозяйств . . . . .	100	100	100
Совхозы и другие государственные хозяйства . . . . .	13,3	12,6	14,7
из них совхозы . . . . .	11,4	10,4	12,7
Колхозы . . . . .	30,2	42,4	42,2
Личное подсобное хозяйство колхозников . . . . .	35,9	21,4	20,8
Личное подсобное хозяйство рабочих, служащих и прочих групп населения . . . . .	20,2	22,7	21,6

## Продолжение

1955 г.	1956 г.	1957 г.	1958 г.	1959 г.	1960 г.
1032,3	820,6	745,3	794,7	824,6	722,2
19,0	10,1	9,6	51,0	50,8	64,2
9,8	5,1	4,5	49,2	49,5	62,6
433,9	228,7	148,5	95,0	94,7	121,1
317,4	328,0	342,5	268,7	273,3	219,5
247,4	239,2	230,1	378,7	404,7	314,4

## по категориям хозяйств

данного вида скота; на начало года)

1955 г.	1956 г.	1957 г.	1958 г.	1959 г.	1960 г.
100	100	100	100	100	100
17,4	15,8	15,7	31,2	30,8	33,7
14,6	13,3	13,4	28,5	29,0	31,9
51,2	49,5	47,9	33,2	32,2	34,3
16,7	19,0	20,1	14,4	14,0	11,4
13,4	14,5	15,1	20,4	20,8	16,1
100	100	100	100	100	100
15,3	13,8	14,7	26,3	25,5	26,6
13,3	11,7	12,7	24,4	24,0	25,1
40,9	40,5	38,5	25,4	24,2	25,1
21,8	23,4	24,0	18,3	18,6	17,9
21,3	21,6	22,1	29,8	31,1	28,3



	1941 г.	1951 г.	1954 г.
<b>Свиньи</b>			
Все категории хозяйств . . . . .	100	100	100
Совхозы и другие государственные хозяйства . . . . .	18,2	29,9	29,4
из них совхозы . . . . .	11,6	20,2	22,9
Колхозы . . . . .	42,8	50,0	36,5
Личное подсобное хозяйство колхозников	26,9	7,7	13,5
Личное подсобное хозяйство рабочих, служащих и прочих групп населения	10,4	11,4	19,4
<b>Овцы</b>			
Все категории хозяйств . . . . .	100	100	100
Совхозы и другие государственные хозяйства . . . . .	20,9	15,2	17,7
из них совхозы . . . . .	16,9	12,5	15,6
Колхозы . . . . .	64,4	81,7	79,1
Личное подсобное хозяйство колхозников	11,8	1,4	1,6
Личное подсобное хозяйство рабочих, служащих и прочих групп населения	1,4	0,7	0,8
<b>Козы</b>			
Все категории хозяйств . . . . .	100	100	100
Совхозы и другие государственные хозяйства . . . . .	1,7	1,4	1,5
из них совхозы . . . . .	1,2	0,9	0,6
Колхозы . . . . .	44,1	86,9	58,1
Личное подсобное хозяйство колхозников	41,9	5,9	21,4
Личное подсобное хозяйство рабочих, служащих и прочих групп населения	11,7	5,4	17,9

1955 г.	1956 г.	1957 г.	1958 г.	1959 г.	1960 г.
100	100	100	100	100	100
21,9	23,2	28,6	35,2	35,0	37,5
16,7	16,5	21,8	28,3	30,1	32,9
29,0	29,8	37,3	30,5	29,6	32,5
21,3	20,2	15,8	10,2	9,8	9,4
26,9	25,7	17,5	23,0	22,6	18,3
100	100	100	100	100	100
18,8	18,4	18,3	39,7	39,3	40,1
17,3	17,1	17,0	38,2	10,8	39,0
76,7	76,0	76,0	55,5	55,2	54,5
2,7	3,5	3,8	2,5	2,6	2,5
1,0	1,2	1,1	1,8	2,1	2,0
100	100	100	100	100	100
1,8	1,2	1,3	6,4	6,2	8,9
0,9	0,6	0,6	6,2	6,0	8,7
42,0	27,9	19,9	12,0	11,5	16,8
30,8	40,0	46,0	33,8	33,1	30,4
24,0	29,1	30,9	47,6	49,1	43,5

**Поголовье скота во всех  
Крупный  
(на 1 января;**

	1916 г.	1928 г.	1941 г.	1946 г.
Казахская ССР . . . . .	5062,1	6534,3	3355,9	3518,7
Области:				
Алма-Атинская . . . . .	486,1	511,8	341,6	370,9
Акмолинская . . . . .	355,7	520,6	244,1	300,5
Актюбинская . . . . .	368,0	420,9	226,8	204,9
Восточно-Казахстанская . . . . .	358,1	496,9	289,7	254,4
Гурьевская . . . . .	279,3	300,3	94,2	155,6
Джамбулская . . . . .	160,0	177,0	157,4	180,5
Западно-Казахстанская . . . . .	642,5	693,3	340,4	284,8
Карагандинская . . . . .	232,0	299,3	177,2	254,0
Кзыл-Ординская . . . . .	134,1	180,8	83,5	119,4
Кокчетавская . . . . .	316,8	449,3	216,7	236,1
Кустанайская . . . . .	595,5	692,4	333,7	326,7
Павлодарская . . . . .	358,7	733,7	210,2	197,7
Северо-Казахстанская . . . . .	265,8	372,9	199,0	202,2
Семипалатинская . . . . .	322,9	473,8	235,5	219,3
Южно-Казахстанская . . . . .	186,6	211,3	178,0	211,7

На 1 января 1941 года в итог по республике включено

**Коровы**

	1941 г.	1946 г.
Казахская ССР . . . . .	1259,1	1316,7
Области:		
Алма-Атинская . . . . .	120,4	141,9
Акмолинская . . . . .	87,1	104,4
Актюбинская . . . . .	83,7	76,0
Восточно-Казахстанская . . . . .	124,5	114,6
Гурьевская . . . . .	38,4	51,6
Джамбулская . . . . .	57,1	69,7
Западно-Казахстанская . . . . .	118,7	97,9
Карагандинская . . . . .	68,3	84,4
Кзыл-Ординская . . . . .	31,7	45,8
Кокчетавская . . . . .	81,0	88,6
Кустанайская . . . . .	121,2	113,9
Павлодарская . . . . .	83,3	77,0
Северо-Казахстанская . . . . .	77,4	82,3
Семипалатинская . . . . .	90,9	88,1
Южно-Казахстанская . . . . .	67,6	80,5

**категориях хозяйств**  
**рогатый скот**  
**(тысяч голов)**

1951 г.	1954 г.	1957 г.	1958 г.	1959 г.	1960 г.
4454,9	4134,5	4354,4	4819,6	5200,5	5515,0
471,3	419,7	439,1	492,3	537,3	556,1
393,0	337,5	353,7	420,4	463,3	498,3
301,2	266,1	281,1	314,2	343,0	349,2
328,6	273,0	310,5	346,8	359,4	371,1
142,7	109,4	110,1	120,4	134,2	137,2
219,2	198,9	217,1	220,8	233,6	261,5
373,3	334,3	353,5	400,9	435,0	467,7
337,9	315,9	318,5	330,0	353,1	378,4
137,5	132,0	128,2	138,9	147,3	174,4
303,7	269,3	297,3	326,5	351,5	382,0
410,2	422,4	425,2	493,1	529,3	555,7
281,7	268,8	297,6	332,1	347,3	371,7
231,2	238,5	251,3	281,5	300,7	317,5
300,9	298,6	331,6	362,0	403,3	415,0
222,5	230,1	239,6	239,7	262,2	281,2

гоголовье скота, не распределенное по областям

(тысяч голов)

1951 г.	1954 г.	1957 г.	1958 г.	1959 г.	1960 г.
1443,4	1430,4	1570,9	1761,5	1927,9	2021,6
152,0	146,5	154,4	179,8	204,0	211,3
119,1	114,8	125,6	148,6	169,4	179,6
92,3	95,0	98,7	107,4	124,9	120,1
119,4	108,8	120,2	134,7	139,4	143,5
55,2	38,6	39,2	40,9	46,1	50,3
69,1	65,7	72,4	78,3	85,7	97,1
118,8	112,4	122,5	143,1	153,1	163,4
107,7	107,0	116,7	122,8	133,6	140,0
43,7	44,1	39,7	44,9	49,2	58,1
95,4	92,1	110,9	126,7	133,6	138,1
125,6	136,4	153,5	177,8	193,1	199,2
91,6	95,4	115,6	125,6	130,6	139,0
82,5	87,1	97,6	109,9	115,6	118,2
96,9	103,7	120,2	131,2	146,2	149,2
74,1	82,8	83,7	69,8	103,4	114,5

	1916 г.	1928 г.	1941 г.	1946 г.
Казахская ССР . . . . .	278,0	252,7	450,9	149,2
Области:				
Алма-Атинская . . . . .	30,3	9,4	74,6	19,7
Акмолинская . . . . .	21,2	17,7	33,2	12,3
Актюбинская . . . . .	14,0	7,8	12,6	3,3
Восточно-Казахстанская . . . . .	22,8	49,7	72,4	21,8
Гурьевская . . . . .	0,5	0,2	2,3	0,9
Джамбулская . . . . .	9,7	4,9	23,4	5,4
Западно-Казахстанская . . . . .	19,8	8,3	9,1	5,2
Карагандинская . . . . .	4,5	3,7	12,0	9,3
Кзыл-Ординская . . . . .	0,3	0,5	3,3	0,6
Кокчетавская . . . . .	24,7	19,9	36,1	13,9
Кустанайская . . . . .	46,8	25,0	44,6	17,7
Павлодарская . . . . .	10,6	22,6	16,1	3,6
Северо-Казахстанская . . . . .	46,9	36,9	42,2	15,8
Семипалатинская . . . . .	18,8	39,4	41,5	9,6
Южно-Казахстанская . . . . .	7,1	6,7	20,7	10,1

## Овцы в козы

	1916 г.	1928 г.	1941 г.	1946 г.
Казахская ССР . . . . .	18364,1	19169,0	8132,2	10249,0
Области:				
Алма-Атинская . . . . .	2967,2	3279,0	1123,9	1769,7
Акмолинская . . . . .	813,3	574,3	362,1	438,3
Актюбинская . . . . .	797,3	651,6	344,1	361,0
Восточно-Казахстанская . . . . .	1029,4	1442,0	587,7	485,5
Гурьевская . . . . .	1907,1	1374,7	364,2	835,6
Джамбулская . . . . .	1144,8	1638,3	716,8	1185,9
Западно-Казахстанская . . . . .	995,5	719,7	643,1	570,9
Карагандинская . . . . .	1568,4	1088,4	348,8	689,3
Кзыл-Ординская . . . . .	957,4	1419,0	271,2	450,8
Кокчетавская . . . . .	808,2	570,6	317,1	313,5
Кустанайская . . . . .	1114,5	896,9	503,2	386,1
Павлодарская . . . . .	707,4	935,3	408,7	316,8
Северо-Казахстанская . . . . .	672,6	478,3	348,9	197,2
Семипалатинская . . . . .	1091,5	1478,8	704,5	590,2
Южно-Казахстанская . . . . .	1789,5	2622,1	888,2	1658,2

(тысяч голов)

1951 г.	1954 г.	1957 г.	1958 г.	1959 г.	1960 г.
400,4	500,3	738,9	1090,8	1325,9	1584,9
68,3	69,9	77,2	106,5	125,5	149,1
32,6	40,7	70,8	133,3	176,1	217,3
9,6	15,7	23,4	38,3	47,5	48,0
70,5	62,7	111,3	121,3	124,4	138,9
0,9	1,6	2,0	2,7	4,7	2,8
17,2	35,5	36,6	44,4	53,2	60,0
9,5	13,7	19,4	30,4	40,0	43,2
22,2	27,9	36,4	49,4	70,2	90,7
1,8	3,0	3,7	5,2	7,5	8,3
17,9	32,8	63,7	99,8	125,9	166,7
34,9	48,4	70,7	153,3	195,2	197,7
31,4	24,8	58,0	86,7	96,5	129,7
29,3	53,1	59,2	86,3	100,3	143,2
35,3	38,9	64,1	83,5	100,4	116,3
19,0	31,6	42,4	49,7	58,5	73,0

(тысяч голов)

1951 г.	1954 г.	1957 г.	1958 г.	1959 г.	1960 г.
18038,2	18377,9	19108,8	23053,0	26342,8	28886,8
3162,0	3092,4	3306,9	4091,2	4825,1	5205,9
770,0	812,1	667,0	893,5	1021,6	1083,2
936,6	1093,9	1063,4	1301,7	1470,4	1678,5
907,7	995,2	1096,2	1315,9	1394,2	1494,8
1104,4	692,7	878,8	1103,7	1360,6	1539,5
2421,0	2204,1	2428,6	2782,4	3164,6	3402,9
1113,7	893,1	1259,8	1583,1	1939,8	2246,3
1246,1	1237,7	1014,5	1280,0	1444,4	1561,5
914,7	1005,6	967,1	1150,3	1308,3	1468,5
493,5	543,5	491,2	642,6	697,4	735,0
662,1	891,0	857,4	1119,0	1229,8	1293,4
591,5	739,7	713,9	886,8	935,6	1016,2
263,1	382,9	283,3	325,4	350,3	392,0
1159,6	1347,0	1501,7	1831,2	2143,2	2407,1
2292,2	2447,0	2579,0	2746,2	3057,5	3362,0

Лошадь

	1916 г.	1928 г.	1941 г.	1946 г.
Казахская ССР . . . . .	4340,0	3544,8	896,7	851,8
Области:				
Алма-Атинская . . . . .	551,5	405,8	122,8	151,3
Акмолинская . . . . .	283,0	229,2	43,5	43,9
Актюбинская . . . . .	256,3	155,1	54,1	33,2
Восточно-Казахстанская . . . . .	277,3	300,9	91,2	65,7
Гурьевская . . . . .	308,6	139,2	56,2	66,6
Джамбулская . . . . .	151,8	150,2	54,6	74,8
Западно-Казахстанская . . . . .	275,5	125,6	79,2	55,8
Карагандинская . . . . .	316,3	297,6	38,5	51,5
Кзыл-Ординская . . . . .	110,2	115,1	24,5	30,2
Кокчетавская . . . . .	359,2	266,4	53,2	41,3
Кустанайская . . . . .	446,6	284,0	71,8	44,7
✓ Павлодарская . . . . .	282,9	383,5	35,1	29,7
Северо-Казахстанская . . . . .	253,3	168,5	38,2	25,1
Семипалатинская . . . . .	268,3	325,6	47,1	41,5
Южно-Казахстанская . . . . .	199,2	198,1	78,0	95,5

Верблюды

	1941 г.	1946 г.
Казахская ССР . . . . .	104,6	94,9
Области:		
Алма-Атинская . . . . .	2,4	4,2
Акмолинская . . . . .	0,8	0,7
Актюбинская . . . . .	9,6	6,2
Восточно-Казахстанская . . . . .	1,4	1,3
Гурьевская . . . . .	36,9	26,4
Джамбулская . . . . .	3,3	4,6
Западно-Казахстанская . . . . .	15,8	15,0
Карагандинская . . . . .	3,9	3,7
Кзыл-Ординская . . . . .	13,4	12,7
Кокчетавская . . . . .	0,3	0,2
Кустанайская . . . . .	0,9	0,7
Павлодарская . . . . .	1,7	1,4
Северо-Казахстанская . . . . .	0,1	0,1
Семипалатинская . . . . .	4,3	4,1
Южно-Казахстанская . . . . .	9,5	13,6

1951 F. 1954 F. 1957 F. 1958 F. 1959 F. 1960 F.

1453.9	1669.0	1176.3	1170.8	1194.1	1195.7
234.5	217.5	169.6	165.4	167.6	165.1
79.7	96.3	64.7	67.4	70.0	71.1
72.4	90.5	62.5	62.6	67.4	64.6
100.8	117.1	89.3	91.4	90.3	84.3
106.0	114.0	70.6	72.6	75.2	81.7
128.3	134.1	95.5	90.2	90.4	91.0
106.8	100.3	67.8	69.6	72.4	72.7
106.8	134.7	96.7	101.0	103.6	105.1
58.1	74.3	49.2	48.3	47.6	48.3
67.7	86.7	59.3	59.5	61.7	61.9
77.2	97.6	68.1	70.6	72.3	71.7
59.2	76.3	61.8	59.2	62.9	61.2
28.9	55.6	37.8	37.9	37.3	38.6
80.8	100.3	85.3	90.4	94.3	99.7
136.7	143.7	98.1	84.7	81.1	77.7

(TABLE 1000)

1951 F. 1954 F. 1957 F. 1958 F. 1960 F.

126.4	143.6	134.1	140.0	145.4
5.7	6.9	6.9	7.7	7.8
0.7	0.5	0.2	0.2	—
9.2	11.5	10.7	12.7	13.8
1.4	2.1	2.3	2.3	2.6
24.3	28.6	43.1	45.1	50.0
7.8	10.7	10.4	11.8	12.2
18.8	17.7	14.3	12.8	12.6
5.0	5.7	3.9	4.6	3.9
17.3	21.0	20.9	22.9	23.7
0.2	0.3	0.3	0.2	0.1
1.0	1.2	1.0	1.0	1.0
1.5	1.8	0.9	0.6	0.3
5.0	5.4	4.6	3.9	3.8
18.5	20.2	14.6	14.2	13.6



Поголовье скота в  
Крупный  
(на 1 января;

	1941 г.	1946 г.	1951 г.
Казахская ССР . . . . .	1871,0	2083,0	3066,6
Области:			
Алма-Атинская . . . . .	165,2	220,0	308,9
Акмолинская . . . . .	148,6	187,2	279,7
Актюбинская . . . . .	141,5	131,6	224,0
Восточно-Казахстанская . . . . .	151,9	115,6	191,0
Гурьевская . . . . .	42,9	119,6	119,8
Джамбулская . . . . .	74,9	115,0	158,2
Западно-Казахстанская . . . . .	230,4	198,7	299,3
Карагандинская . . . . .	102,7	150,2	218,3
Кзыл-Ординская . . . . .	28,0	64,7	95,7
Кокчетавская . . . . .	115,3	123,2	200,2
Кустанайская . . . . .	218,3	191,6	283,3
✓ Павлодарская . . . . .	142,9	127,9	192,2
Северо-Казахстанская . . . . .	103,1	84,8	145,4
Семипалатинская . . . . .	137,9	126,3	201,2
Южно-Казахстанская . . . . .	67,4	126,6	149,4

Коровы

	1941 г.	1946 г.	1951 г.
Казахская ССР . . . . .	524,3	530,9	762,8
Области			
Алма-Атинская . . . . .	48,4	56,8	76,1
Акмолинская . . . . .	37,1	43,1	64,6
Актюбинская . . . . .	40,1	35,1	54,5
Восточно-Казахстанская . . . . .	44,9	31,0	45,8
Гурьевская . . . . .	14,2	34,7	45,2
Джамбулская . . . . .	24,0	31,8	42,4
Западно-Казахстанская . . . . .	62,6	54,5	82,5
Карагандинская . . . . .	29,2	35,2	54,3
Кзыл-Ординская . . . . .	8,0	17,3	24,6
Кокчетавская . . . . .	29,4	29,1	42,2
Кустанайская . . . . .	60,0	44,5	64,8
✓ Павлодарская . . . . .	43,7	34,7	47,4
Северо-Казахстанская . . . . .	24,6	17,1	30,4
Семипалатинская . . . . .	38,8	33,1	49,7
Южно-Казахстанская . . . . .	19,3	32,9	38,3

КОЛХОЗНАК И СОВХОЗНАК  
ПОСЛЫША СКОТ  
ТОНСОН (ТОНСОН)

1964 г.	1967 г.	1968 г.	1969 г.	1960 г.
2829	2668,1	2976,7	3181,4	3647,0
267,2	253,9	275,3	292,9	337,1
240,0	219,9	270,3	300,2	348,2
210,2	182,6	202,9	217,2	241,1
156,3	165,1	183,9	194,1	233,0
90,5	79,4	84,0	92,4	96,2
134,2	131,2	135,5	139,9	157,4
261,0	250,8	282,1	308,2	349,7
198,6	177,7	197,3	207,7	232,1
95,3	82,0	88,5	94,0	112,9
184,6	176,1	199,4	214,3	256,9
301,8	271,7	323,0	346,1	394,0
189,3	192,4	219,4	226,4	259,5
156,3	147,4	167,3	180,3	207,4
199,9	197,8	217,1	232,1	266,9
143,9	140,1	130,7	135,6	154,6

(ТОНСОН ТОНСОН)

1964 г.	1967 г.	1968 г.	1969 г.	1960 г.
784,9	804,9	878,6	923,2	1014,0
73,1	70,4	77,3	87,4	92,2
66,4	65,4	75,0	85,2	94,6
57,7	54,4	56,6	62,2	65,5
43,8	50,5	55,5	58,0	65,7
30,4	25,3	25,5	27,1	30,2
35,9	35,4	36,1	37,7	40,5
77,3	78,9	90,9	96,9	106,0
56,7	54,7	60,2	62,2	68,0
27,5	19,9	22,3	24,5	29,2
47,9	54,9	61,9	64,6	66,5
76,4	82,0	92,2	96,3	105,0
63,3	62,7	67,4	68,0	71,9
41,0	46,7	52,1	56,4	59,9
67,3	64,3	67,8	70,2	77,8
41,2	39,4	37,8	37,5	41,0

	1941 г.	1946 г.	1951 г.
Казахская ССР . . . . .	245,7	78,6	280,9
Области			
Алма-Атинская . . . . .	31,1	5,9	32,1
Акмолинская . . . . .	14,1	7,3	26,4
Актюбинская . . . . .	5,9	1,1	5,4
Восточно-Казахстанская . . . . .	50,7	12,7	57,4
Гурьевская . . . . .	0,6	—	0,3
Джамбулская . . . . .	13,2	3,4	10,7
Западно-Казахстанская . . . . .	4,4	2,5	6,0
Карагандинская . . . . .	7,0	4,0	9,5
Кзыл-Ординская . . . . .	0,8	—	0,3
Кокчетавская . . . . .	15,1	6,4	12,4
Кустанайская . . . . .	30,4	11,6	30,4
Павлодарская . . . . .	8,3	2,7	26,0
Северо-Казахстанская . . . . .	23,9	8,8	23,4
Семипалатинская . . . . .	31,8	6,7	29,2
Южно-Казахстанская . . . . .	8,4	5,5	11,4

## ОВЦЫ И КОЗЫ

	1941 г.	1946 г.	1951 г.
Казахская ССР . . . . .	6202,4	8808,8	16812,4
Области			
Алма-Атинская . . . . .	889,4	1519,8	2971,0
Акмолинская . . . . .	307,2	393,1	745,3
Актюбинская . . . . .	305,7	325,2	904,2
Восточно-Казахстанская . . . . .	494,7	427,2	876,9
Гурьевская . . . . .	235,3	749,0	1036,1
Джамбулская . . . . .	556,2	1084,2	2298,3
Западно-Казахстанская . . . . .	581,9	534,1	1092,2
Карагандинская . . . . .	234,5	411,5	964,6
Кзыл-Ординская . . . . .	159,6	385,3	847,0
Кокчетавская . . . . .	239,9	253,4	475,1
Кустанайская . . . . .	416,8	315,3	630,9
Павлодарская . . . . .	362,8	284,1	565,7
Северо-Казахстанская . . . . .	264,5	140,2	249,8
Семипалатинская . . . . .	558,3	520,4	1079,3
Южно-Казахстанская . . . . .	595,6	1466,0	2076,0

1954 г.	1957 г.	1958 г.	1959 г.	1960 г.
16929,6	17247,7	20988,0	23977,3	26510,7
2863,3	3035,2	3766,	4429,4	4817,4
773,2	627,0	851,7	978,3	1039,1
1038,9	989,9	1222,6	1374,5	1576,9
958,2	1047,0	1257,5	1328,3	1430,0
627,9	764,2	971,9	1196,2	1375,3
2024,6	2164,8	2521,6	2868,9	3071,6
846,5	1176,9	1430,9	1822,7	2104,4
1041,7	869,5	1126,2	1287,2	1425,6
923,1	868,5	1032,9	1172,9	1332,3
521,2	451,8	599,6	650,3	687,2
841,3	783,4	1033,1	1132,3	1194,2
706,7	682,1	832,8	874,1	951,2
365,1	250,5	283,5	302,7	333,7
1250,6	1355,6	1686,3	1973,7	2241,0
2147,3	2178,3	2319,3	2585,8	2931,8

## (Тысяч рублей)

	1954 г.	1957 г.	1958 г.	1959 г.	1960 г.
	297,3	436,7	640,5	791,5	1035,6
	27,6	38,3	57,9	76,2	108,7
	27,7	43,1	85,2	116,8	143,9
	7,8	10,0	17,5	27,5	27,9
	50,5	81,8	90,1	90,3	104,0
	0,1	0,5	0,7	0,8	0,8
	14,6	21,3	26,5	28,7	37,3
	8,0	9,7	15,4	21,2	29,3
	9,0	11,9	18,0	28,5	41,1
	0,3	0,8	1,7	2,8	3,3
	18,1	32,6	50,1	64,2	83,3
	35,1	47,7	82,0	112,1	127,7
	20,4	34,3	56,3	60,9	80,3
	34,0	35,5	45,5	59,9	98,9
	30,3	48,1	59,8	68,6	86,8
	13,8	26,1	33,8	38,0	52,8

	1941 г.	1946 г.	1951 г.
Казахская ССР . . . . .	616,0	693,4	1216,6
Области			
Алма-Атинская . . . . .	89,3	124,3	200,4
Акмолинская . . . . .	27,5	35,9	65,1
Актюбинская . . . . .	37,8	28,6	62,7
Восточно-Казахстанская . . . . .	70,2	49,6	82,5
Гурьевская . . . . .	34,4	60,5	99,1
Джамбулская . . . . .	38,9	62,9	111,9
Западно-Казахстанская . . . . .	59,6	51,1	99,4
Карагандинская . . . . .	17,7	25,6	60,3
Кзыл-Ординская . . . . .	13,5	23,6	48,6
Кокчетавская . . . . .	34,3	32,8	56,5
Кустанайская . . . . .	52,0	37,2	64,8
Павлодарская . . . . .	23,3	23,8	48,2
Северо-Казахстанская . . . . .	25,0	19,1	32,4
Семипалатинская . . . . .	29,7	31,9	62,3
Южно-Казахстанская . . . . .	62,8	86,5	122,4

(ТЫСЯЧ ГОЛОВ)

1954 г.	1957 г.	1958 г.	1959 г.	1960 г.
1329,8	817,0	815,8	828,3	861,3
208,8	126,1	123,0	121,2	126,4
75,2	42,1	43,5	44,9	46,1
75,1	44,4	45,3	46,9	50,3
94,7	66,9	66,6	65,6	68,2
102,6	58,1	61,3	65,1	63,7
102,9	66,3	63,3	62,6	63,7
90,8	54,9	56,6	59,0	62,2
72,3	48,3	52,2	55,0	57,5
61,2	33,5	32,7	33,7	35,6
71,2	38,4	38,5	38,6	39,0
79,0	45,6	45,1	46,3	47,0
58,5	38,0	39,0	39,8	40,2
44,1	25,9	25,5	25,4	25,1
76,0	59,7	63,4	67,0	71,8
119,4	68,8	59,8	57,2	64,5

**Поголовье крупного рогатого скота по  
возрастным группам на 1 января 1960 года**  
(тысяч голов)

	Всего	В том числе				
		волы работные	коровы	старше 1 года		телята до 1 г
				нетели	телки	
Казахская ССР — всего	5515,0	94,5	2021,6	368,4	738,5	1559,4
в том числе:						
Совхозы	1757,4	38,1	507,0	148,2	270,3	513,6
Колхозы	1889,6	47,6	507,0	116,0	343,8	553,2
Алма-Атинская область — всего	556,1	10,1	211,1	30,9	83,4	132,8
в том числе:						
Совхозы	108,4	2,3	34,0	8,7	15,9	30,6
Колхозы	228,7	6,7	58,2	12,0	49,4	56,8
Акмолнинская область — всего	496,3	7,4	179,6	35,5	67,8	139,0
в том числе:						
Совхозы	173,1	3,2	49,4	14,8	28,6	48,4
Колхозы	175,1	3,5	45,2	12,0	30,1	52,9
Актюбинская область — всего	349,2	9,2	120,1	26,3	40,4	114,9
в том числе:						
Совхозы	104,2	3,3	28,4	9,1	15,0	32,9
Колхозы	136,9	5,2	37,1	9,1	19,7	46,0
Восточно-Казахстанская область — всего	371,1	2,8	143,5	20,5	53,9	109,0
в том числе:						
Совхозы	121,3	1,7	33,6	7,9	23,6	37,4
Колхозы	111,7	0,9	32,1	6,8	22,0	32,8
Гурьевская область — всего	137,2	1,3	50,3	7,9	15,1	42,6
в том числе:						
Совхозы	33,6	0,2	11,4	1,5	2,0	12,1
Колхозы	62,6	0,9	18,8	3,8	10,1	18,0
Джамбулская область — всего	261,5	4,7	97,1	15,9	35,6	61,7
в том числе:						
Совхозы	61,3	1,8	18,1	3,9	8,8	15,6
Колхозы	96,1	2,5	22,4	5,6	20,8	23,2
Западно-Казахстанская область — всего	467,7	11,3	163,4	34,9	56,1	147,7
в том числе:						
Совхозы	191,8	5,1	61,0	17,1	25,7	57,7
Колхозы	157,9	5,6	45,0	11,2	24,4	49,4



	Всего	В том числе				
		волы рабочие	коровы	старше 1 года		телята до 1 г
				петели	телки	
Карагандинская область — всего	378,4	7,0	140,0	24,3	50,3	112,3
в том числе:						
Совхозы	89,2	2,0	28,6	7,4	12,3	24,9
Колхозы	142,9	3,7	39,4	8,2	25,0	45,2
Кзыл-Ординская область — всего	172,4	1,9	58,1	11,1	28,0	42,7
в том числе:						
Совхозы	35,2	0,3	9,3	3,5	7,3	8,2
Колхозы	77,7	1,1	19,9	3,9	16,0	19,3
Кокчетавская область — всего	382,0	4,3	138,1	26,6	53,2	110,2
в том числе:						
Совхозы	110,1	1,4	27,7	10,1	19,5	32,2
Колхозы	146,8	2,5	38,8	9,6	26,8	44,0
Кустанайская область — всего	555,7	10,7	199,2	39,5	77,5	153,7
в том числе:						
Совхозы	278,7	5,7	76,4	21,9	45,8	81,9
Колхозы	115,3	4,4	28,6	6,8	20,1	34,5
Павлодарская область — всего	371,7	5,7	139,0	27,4	48,7	106,6
в том числе:						
Совхозы	184,3	4,0	52,8	16,9	28,3	55,1
Колхозы	75,2	1,1	19,1	5,0	13,9	26,2
Северо-Казахстанская область — всего	317,5	4,5	118,2	25,0	42,4	91,0
в том числе:						
Совхозы	130,3	2,5	36,6	14,7	20,3	37,7
Колхозы	77,1	1,7	23,3	6,3	12,5	24,2
Семипалатинская область — всего	415,0	9,0	149,2	25,3	49,6	125,3
в том числе:						
Совхозы	91,7	2,9	28,3	7,3	11,7	28,1
Колхозы	175,2	5,1	49,5	11,4	28,7	53,0
Южно-Казахстанская область — всего	281,2	4,6	114,5	17,3	36,5	69,9
в том числе:						
Совхозы	44,2	1,7	11,4	3,4	5,5	10,8
Колхозы	110,4	2,7	29,6	4,3	24,3	27,7

Поголовье свиней, овец и коз по

(тысяч)

	Свиньи		
	всего	в том	
		свиноматки основные	свиноматки разовые и проверяемые
Казахская ССР — всего . . . . .	1584,9	97,8	87,2
в том числе:			
Совхозы . . . . .	521,2	33,7	38,3
Колхозы . . . . .	514,4	42,5	45,7
Алма-Атинская область — всего . . . . .	149,1	8,9	6,2
в том числе:			
Совхозы . . . . .	35,1	1,6	1,8
Колхозы . . . . .	73,1	5,2	4,0
Акмолинская область — всего . . . . .	217,3	14,2	13,7
в том числе:			
Совхозы . . . . .	67,0	5,3	4,5
Колхозы . . . . .	76,9	6,1	8,9
Актюбинская область — всего . . . . .	48,0	3,2	1,9
в том числе:			
Совхозы . . . . .	8,5	0,6	0,4
Колхозы . . . . .	19,4	1,6	1,4
Восточно-Казахстанская область — всего	138,9	6,7	6,6
в том числе:			
Совхозы . . . . .	62,8	2,8	3,7
Колхозы . . . . .	41,2	3,3	2,7
Гурьевская область — всего . . . . .	2,8	0,3	0,1
в том числе:			
Совхозы . . . . .	0,1	0,0	—
Колхозы . . . . .	0,7	0,1	—
Джамбулская область — всего . . . . .	60,0	4,3	1,7
в том числе:			
Совхозы . . . . .	10,5	0,7	0,3
Колхозы . . . . .	26,8	2,5	1,2
Западно-Казахстанская область — всего	43,2	2,7	2,4
в том числе:			
Совхозы . . . . .	10,4	0,7	0,8
Колхозы . . . . .	18,9	1,6	1,6

возрастными группам на 1 января 1960 года

голов)

число именитые хрячки и саники старше 6 месяцев	Овцы		Козы	
	всего	в том числе матки и ярки старше 1 года	всего	в том числе козоматки старше 1 года
138,9	28164,6	14094,3	722,2	459,9
33,8	10984,8	5594,7	62,6	23,1
63,5	15342,2	7240,7	121,1	47,6
12,9	5116,6	2366,8	89,3	52,0
0,9	1242,4	599,3	7,1	3,2
8,2	3537,2	1557,3	30,7	10,5
24,8	1063,5	527,5	19,7	12,2
8,4	494,2	244,7	0,3	0,1
10,7	544,4	265,7	0,2	0,1
4,4	1624,6	791,5	53,9	34,2
1,0	569,5	273,6	2,3	0,8
1,9	995,1	475,8	10,0	3,6
9,3	1461,4	683,0	33,4	19,0
1,5	1002,0	464,1	9,1	3,2
5,4	416,7	190,2	2,2	1,0
0,3	1490,8	806,2	48,7	33,0
—	355,9	204,0	0,0	0,0
0,1	1015,4	521,9	4,0	1,9
5,3	3340,4	1639,7	62,5	41,0
0,5	1212,7	631,6	11,0	3,8
2,9	1839,0	814,6	8,9	3,0
4,7	2212,5	1159,4	33,8	23,8
0,6	1049,7	544,4	1,1	0,5
3,1	1052,7	540,0	0,9	0,5

	Свиньи		
	всего	в том	
		свино-матки основные	свиноматки разовые и пробеременные
Карагандинская область — всего . . . . .	90,7	6,3	2,5
в том числе:			
Совхозы . . . . .	17,6	1,2	0,7
Колхозы . . . . .	23,5	2,0	1,1
Кзыл-Ординская область—всего . . . . .	8,3	0,8	0,4
в том числе			
Совхозы . . . . .	0,5	—	0,1
Колхозы . . . . .	2,8	0,3	0,2
Кокчетавская область—всего . . . . .	166,7	10,7	7,6
в том числе			
Совхозы . . . . .	42,3	3,1	2,2
Колхозы . . . . .	51,0	4,7	5,4
Кустанайская область — всего . . . . .	197,7	12,6	15,2
в том числе:			
Совхозы . . . . .	100,9	7,4	11,1
Колхозы . . . . .	26,8	2,6	4,1
Павлодарская область — всего . . . . .	129,7	7,6	4,4
в том числе:			
Совхозы . . . . .	48,8	3,4	2,3
Колхозы . . . . .	31,5	2,8	1,9
Северо-Казахстанская область—всего . . . . .	143,2	8,4	11,7
в том числе:			
Совхозы . . . . .	66,3	4,7	7,4
Колхозы . . . . .	32,6	2,9	4,1
Семипалатинская область — всего . . . . .	116,3	5,9	9,4
в том числе			
Совхозы . . . . .	33,1	1,5	2,0
Колхозы . . . . .	53,7	3,7	6,9
Южно-Казахстанская область—всего . . . . .	73,0	5,2	3,4
в том числе:			
Совхозы . . . . .	17,3	0,7	1,0
Колхозы . . . . .	35,5	3,1	2,2

число ремонтные хрячки и свинки старше 6 месяцев	Овцы		Козы	
	всего	в том числе матки и ярки старше 1 года	всего	в том числе козоматки старше 1 года
8,5	1507,2	703,2	54,3	33,2
1,3	411,7	203,3	4,8	1,4
2,2	1002,9	438,2	6,2	1,8
1,7	1421,6	801,4	46,9	35,1
—	430,7	247,8	2,5	0,7
0,5	895,0	487,2	4,1	1,4
16,1	718,5	353,5	16,5	9,7
3,3	263,1	130,8	0,3	0,1
6,4	423,6	199,7	0,2	0,1
12,6	1251,7	632,6	41,7	24,7
6,3	623,6	321,1	0,7	0,2
2,1	567,0	268,3	1,9	0,6
11,0	997,2	485,8	19,0	11,9
2,6	741,6	348,4	3,4	1,6
5,8	205,7	102,1	0,5	0,2
10,2	379,3	192,3	12,7	7,7
4,5	174,1	81,5	—	—
3,4	159,6	78,4	—	—
8,9	2326,7	1132,4	80,4	44,6
1,4	690,2	316,5	8,0	3,0
5,8	1508,3	734,2	34,5	16,0
8,2	3252,6	1519,0	109,4	77,8
1,2	1723,4	983,6	12,0	4,5
5,0	1179,6	567,1	16,8	6,9

Численность птицы по видам  
(на 1 января;

	Сов	
	1958 г.	1959 г.
Птица всех видов . . . . .	1130,7	1770,2
в том числе взрослых		
Куры и петухи . . . . .	1010,2	1276,8
Утки . . . . .	88,5	259,1
Гуси . . . . .	30,5	44,0
Индейки . . . . .	1,5	1,3

Численность птицы всех видов  
(на 1 января;

	1954 г.		
	сов-хозы	кол-хозы	итого
Казахская ССР . . . . .	142,4	1352,8	1495,2
Области.			
Алма-Атинская . . . . .	11,5	199,6	211,1
Акмолинская . . . . .	6,8	136,7	143,5
Актюбинская . . . . .	7,8	71,3	79,1
Восточно-Казахстанская . . . . .	3,9	112,8	116,7
Гурьевская . . . . .	—	1,4	1,4
Джамбулская . . . . .	9,1	81,4	90,5
Западно-Казахстанская . . . . .	9,5	66,6	76,1
Карагандинская . . . . .	10,2	53,0	63,2
Кзыл-Ординская . . . . .	—	12,0	12,0
Кокчетавская . . . . .	5,9	96,4	102,3
Кустанайская . . . . .	43,4	149,6	193,0
Павлодарская . . . . .	8,3	52,6	60,9
Северо-Казахстанская . . . . .	8,6	101,5	110,1
Семипалатинская . . . . .	7,0	104,2	111,2
Южно-Казахстанская . . . . .	10,4	113,7	124,1

**в совхозах и колхозах**

(тысяч голов)

хозы	Колхозы		
	1960 г.	1958 г.	1959 г.
2369,9	1443,4	1915,6	2521,8
1613,6	1312,0	1620,3	2011,4
458,3	78,6	161,6	260,1
42,7	48,8	55,3	51,6
0,6	4,0	3,3	3,2

**в совхозах и колхозах**

(тысяч голов)

1958 г.			1959 г.			1960 г.		
сов-хозы	кол-хозы	итого	сов-хозы	кол-хозы	итого	сов-хозы	кол-хозы	итого
1130,7	443,4	2574,1	1770,2	1915,6	3685,8	2369,9	2521,8	4891,7
79,0	274,1	353,1	143,0	391,9	534,9	194,8	503,7	698,5
138,6	146,2	264,8	242,2	168,9	411,1	288,4	212,2	500,6
24,4	70,6	95,0	33,0	77,4	110,4	66,4	102,5	168,9
35,4	73,5	108,9	38,0	81,4	119,4	64,7	105,7	170,4
0,1	1,6	1,7	0,1	3,0	3,1	2,1	5,1	7,2
51,8	116,6	168,4	80,4	187,2	267,6	108,8	261,9	370,7
27,4	68,8	96,2	54,6	91,9	146,5	91,9	128,1	220,0
46,8	92,4	139,2	53,0	87,7	140,7	71,3	125,2	196,5
1,2	14,5	15,7	6,2	26,8	33,0	6,0	48,7	54,7
88,4	77,5	165,9	124,2	125,1	249,3	147,9	141,6	289,5
353,8	102,6	456,4	529,5	114,5	644,0	618,6	140,2	758,8
81,1	50,2	131,3	122,0	77,6	199,6	198,0	73,1	271,1
78,0	70,1	148,1	195,4	137,1	332,5	323,1	191,4	514,5
52,5	148,1	200,6	67,1	184,8	251,9	71,2	226,5	297,7
72,2	136,6	208,8	81,5	160,3	241,8	116,7	255,9	372,6

## Численность птицы в совхозах

(тысяч)

	Всего птицы	В том числе	
		куры и петухи	из них куры-не- сушки
Казахская ССР . . . . .	2369,9	1613,6	1093,2
Области:			
Алма-Атинская . . . . .	194,8	138,0	97,2
Акмолинская . . . . .	288,4	227,0	139,2
Актюбинская . . . . .	66,4	47,9	28,7
Восточно-Казахстанская . . . . .	64,7	55,2	42,8
Гурьевская . . . . .	2,1	0,1	0,1
Джамбулская . . . . .	108,8	82,8	52,7
Западно-Казахстанская . . . . .	91,9	76,3	44,4
Карагандинская . . . . .	71,3	54,7	39,8
Кзыл-Ординская . . . . .	6,0	3,2	1,8
Кокчетавская . . . . .	147,9	113,4	76,1
Кустанайская . . . . .	618,6	401,5	279,7
Павлодарская . . . . .	198,0	67,5	46,7
Северо-Казахстанская . . . . .	323,1	185,9	148,7
Семипалатинская . . . . .	71,2	60,9	40,0
Южно-Казахстанская . . . . .	116,7	99,2	55,3

## Численность птицы в колхозах

(тысяч)

	Всего птицы	В том числе	
		куры и петухи	из них куры-не- сушки
Казахская ССР . . . . .	2521,8	2011,4	1361,4
Области:			
Алма-Атинская . . . . .	503,7	410,8	272,4
Акмолинская . . . . .	212,2	167,1	114,0
Актюбинская . . . . .	102,5	85,9	56,7
Восточно-Казахстанская . . . . .	105,7	90,9	69,6
Гурьевская . . . . .	5,1	1,7	1,2
Джамбулская . . . . .	261,9	188,4	106,0
Западно-Казахстанская . . . . .	128,1	120,3	79,5
Карагандинская . . . . .	125,2	109,1	78,8
Кзыл-Ординская . . . . .	48,7	41,3	24,1
Кокчетавская . . . . .	141,6	122,9	94,6
Кустанайская . . . . .	140,2	111,6	82,1
Павлодарская . . . . .	73,1	45,7	30,7
Северо-Казахстанская . . . . .	191,4	136,7	105,9
Семипалатинская . . . . .	226,5	174,8	124,1
Южно-Казахстанская . . . . .	255,9	204,2	121,7



на 1 января 1960 года

голов)

взрослая птица

Молодняк  
птицы всех  
видов

гуси	утки	индейки	
42,7	458,3	0,6	254,7
1,6	24,6	0,2	30,4
5,3	48,2	—	7,9
1,4	7,0	—	10,1
1,4	6,5	—	1,6
—	2,0	—	0,0
0,4	9,4	0,3	15,9
1,7	3,6	—	10,3
0,8	8,7	—	7,1
2,5	0,3	—	—
5,4	21,7	0,1	7,3
2,5	112,6	—	102,0
18,3	111,7	—	0,5
1,0	88,6	—	47,6
0,1	10,2	—	—
0,3	3,2	—	14,0

на 1 января 1960 года

голов)

взрослая птица

Молодняк  
птицы  
всех видов

гуси	утки	индейки	
51,6	260,1	3,2	195,5
6,7	49,5	1,5	35,2
14,3	27,2	—	3,6
5,0	5,3	—	6,3
1,5	5,1	0,1	8,1
1,3	1,9	—	0,2
1,3	16,9	0,8	54,5
1,9	3,2	0,1	2,6
1,1	7,5	—	7,5
3,9	3,5	—	—
5,7	9,6	0,1	3,3
0,4	22,1	—	6,1
2,3	23,9	—	1,2
0,5	29,9	—	24,3
4,2	47,2	0,3	—
1,5	7,3	0,3	42,6

**Поголовье племенного (породного) крупного рогатого**  
(тысяч голов)

	Колхозы		
	1955 г.	1959 г.	1959 г. в % к 1955 г.
Всего породного крупного рогатого скота всех пород . . . . .	1107,4	1251,9	113,0
в том числе основные породы:			
Красная степная . . . . .	373,9	389,3	104,1
Алатауская . . . . .	197,5	251,5	127,4
Казахская белоголовая . . . . .	206,8	227,6	110,1
Симментальская . . . . .	161,1	221,2	137,3
Калмыцкая . . . . .	50,7	43,4	85,6
Аулиэатинская . . . . .	46,6	78,5	168,5
Казахская типичная . . . . .	70,7	36,5	51,6

**Поголовье племенных (породных)**  
(тысяч голов)

	Колхозы		
	1955 г.	1959 г.	1959 г. в % к 1955 г.
Породных коров всех пород . . . . .	403,6	435,4	107,9
в том числе основные породы:			
Красная степная . . . . .	141,2	136,2	96,5
Алатауская . . . . .	72,4	92,6	127,9
Казахская белоголовая . . . . .	70,8	79,9	112,7
Симментальская . . . . .	54,2	74,8	138,0
Калмыцкая . . . . .	15,1	13,9	92,7
Аулиэатинская . . . . .	17,2	22,6	131,4
Казахская типичная . . . . .	32,7	14,6	44,6

**СКОТА В КОЛХОЗАХ И СОВХОЗАХ**  
на конец года)

Совхозы			Итого		
1955 г.	1959 г.	1959 г. в % к 1955 г.	1955 г.	1959 г.	1959 г. в % к 1955 г.
453,3	1190,1	262,6	1560,7	2442,0	156,5
53,0	293,1	553,0	426,9	682,4	159,8
29,7	117,0	394,0	227,2	368,5	162,3
274,3	456,9	166,6	481,1	684,5	142,3
60,5	205,7	340,0	221,6	426,9	192,6
9,5	42,4	446,3	60,2	85,8	142,5
5,5	16,6	301,8	52,1	95,1	182,5
12,6	40,9	324,6	83,3	77,4	92,8

**КОРОВ В КОЛХОЗАХ И СОВХОЗАХ**  
на конец года)

Совхозы			Итого		
1955 г.	1959 г.	1959 г. в % к 1955 г.	1955 г.	1959 г.	1959 г. в % к 1955 г.
176,2	436,8	247,9	579,8	872,2	150,4
22,2	104,7	471,6	163,4	240,9	147,4
10,7	47,2	441,2	83,1	139,8	168,3
105,4	176,0	167,0	176,2	255,9	145,2
25,0	69,4	277,6	79,2	144,2	182,1
3,0	15,2	506,7	18,1	29,1	161,3
1,5	5,3	353,4	18,7	27,9	149,2
5,6	14,2	253,6	38,3	28,8	75,2

**Поголовье племенных (породных)**  
(тысяч голов:

	Колхозы		
	1955 г.	1959 г.	1959 г. в % к 1955 г.
Всего породных свиней	151,2	403,1	266,6
в том числе основные породы			
Крупная белая	141,8	362,4	255,6
Кемеровская	1,9	15,4	810,5
Миргородская	—	3,5	—
Украинская степная белая	5,4	15,7	291,0
Сибирская северная	1,5	2,4	160,0
Беркширская	0,6	1,5	250,0

**Поголовье племенных (породных)**  
(тысяч голов:

	Колхозы		
	1955 г.	1959 г.	1959 г. в % к 1955 г.
Всего овец всех пород	8360,6	8941,0	106,9
в том числе основные породы:			
Советский меринос	2507,7	3106,8	123,9
Казахская тонкорунная	1327,1	1824,1	137,5
Ставропольская	77,4	323,4	417,8
Алтайская	191,1	469,3	245,6
Кавказская	484,9	584,7	120,6
Казахский архаромеринос	179,2	289,8	161,7
Прекос	1241,8	153,1	12,3
Каракульская	1529,6	1344,6	87,9
Эдильбаевская	633,5	756,6	119,4
Цыгайская	62,5	40,8	65,3

**Поголовье племенных (породных)**  
(тысяч голов:

	Колхозы		
	1955 г.	1959 г.	1959 г. в % к 1955 г.
Всего лошадей всех пород	301,5	277,7	92,1
в том числе основные породы:			
Донская	73,8	77,9	105,6
Русская рысистая	59,1	68,5	115,9
Буденновская	47,5	26,7	56,2
Кустанайская	9,4	8,9	94,7
Орловская рысистая	29,4	20,3	69,1
Казахская типичная	37,7	54,4	144,7
Ахалтекинская	11,5	3,0	26,1
Адаевская	24,2	13,2	54,5

530,4	2043,9	385,3	3038,1	5150,7	169,5
123,0	494,1	401,7	1450,1	2318,2	159,9
12,7	219,0	1724,4	90,1	542,4	602,0
26,1	302,3	1158,2	217,2	771,6	355,4
7,0	212,0	3028,6	491,9	796,7	162,0
15,7	117,0	715,2	194,9	406,8	208,7
233,7	241,7	103,4	1475,5	394,8	26,8
1095,8	2500,6	227,6	2628,4	3845,3	146,3
46,4	455,2	981,0	679,9	1211,8	178,2
113,4	227,0	200,2	175,9	267,8	152,2

### Лошадей в колхозах и совхозах на конец года)

Совхозы				Итого			
1955 г.	1959 г.	1959 г.		1955 г.	1959 г.	1959 г.	
		в	% к			в	% к
		1955 г.	1955 г.			1955 г.	1955 г.
78,4	136,8	174,5	379,9	414,5	109,1		
19,6	42,5	216,8	93,5	120,4	128,9		
16,3	27,6	169,3	75,4	96,1	127,5		
9,4	12,9	137,2	56,9	39,6	69,6		
4,8	14,1	293,8	14,2	23,0	162,0		
2,3	9,4	408,7	31,7	29,7	93,7		
24,0	28,4	118,4	61,6	82,8	134,4		
1,0	0,6	60,0	12,5	3,6	28,8		
—	0,3	—	24,2	13,5	50,8		

**СМНЕЯ В КОЛХОЗАХ И СОВХОЗАХ  
НА КОНЦЕ ГОДА)**

СОВХОЗЫ			Итого		
1955 г.	1959 г.	1959 г. в % к 1955 г.	1955 г.	1959 г.	1959 г. в % к 1955 г.
67,8	338,3	498,7	219,1	741,4	338,5
58,7	309,6	527,5	200,5	672,0	335,2
5,0	13,8	276,0	6,9	29,2	423,2
1,6	5,5	343,3	1,6	9,0	562,5
1,1	4,5	409,1	6,5	20,2	309,2
0,2	0,7	350,0	1,7	3,1	182,4
0,9	1,5	178,0	1,5	3,0	207,0

**ОБЩЕ В КОЛХОЗАХ И СОВХОЗАХ  
(НА КОНЦЕ ГОДА)**

СОВХОЗЫ			Итого		
1955 г.	1959 г.	1959 г. в % к 1955 г.	1955 г.	1959 г.	1959 г. в % к 1955 г.
2340,9	6961,8	297,4	10701,5	15902,8	148,6

## Поголовье породного продуктивного скота

	Всего породного скота—		
	крупный рогатый скот	в том числе коровы	свиньи
Казахская ССР . . . . .	1251,9	435,4	403,1
Области			
Алма-Атинская . . . . .	143,9	51,9	54,0
Акмолинская . . . . .	112,1	38,3	56,1
Актюбинская . . . . .	112,6	37,1	16,2
Восточно-Казахстанская . . . . .	70,7	28,7	31,2
Гурьевская . . . . .	18,0	4,4	0,3
Джамбулская . . . . .	63,8	20,3	21,8
Западно-Казахстанская . . . . .	113,7	37,1	16,2
Карагандинская . . . . .	66,1	22,2	18,4
Кзыл-Ординская . . . . .	54,9	19,7	2,4
Кокчетавская . . . . .	101,3	37,5	39,5
Кустанайская . . . . .	85,0	25,8	21,8
Павлодарская . . . . .	57,9	18,9	25,2
Северо-Казахстанская . . . . .	60,2	22,8	24,6
Семипалатинская . . . . .	115,5	48,2	44,5
Южно-Казахстанская . . . . .	76,2	22,5	30,9

## Поголовье породного продуктивного скота

	Всего породного скота—		
	крупный рогатый скот	в том числе коровы	свиньи
Казахская ССР . . . . .	1190,1	436,8	338,3
Области:			
Алма-Атинская . . . . .	72,2	29,6	22,2
Акмолинская . . . . .	113,3	42,7	48,0
Актюбинская . . . . .	85,9	28,8	6,0
Восточно-Казахстанская . . . . .	67,2	25,2	28,8
Гурьевская . . . . .	24,8	7,7	0,1
Джамбулская . . . . .	30,2	10,9	6,4
Западно-Казахстанская . . . . .	135,4	51,5	7,6
Карагандинская . . . . .	48,6	20,4	13,7
Кзыл-Ординская . . . . .	27,8	9,0	0,3
Кокчетавская . . . . .	71,5	25,3	27,1
Кустанайская . . . . .	200,4	71,2	71,7
Павлодарская . . . . .	134,4	45,9	33,8
Северо-Казахстанская . . . . .	96,9	35,2	45,9
Семипалатинская . . . . .	63,2	28,2	13,8
Южно-Казахстанская . . . . .	18,3	5,2	12,9

в колхозах на 1 января 1960 года

тысяч голов	В процентах к общему поголовью скота данного вида			
	овцы (без валухов)	крупный рогатый скот	в том числе коровы	свиньи
8941,0	68,2	87,2	90,1	83,9
2155,7	65,5	90,9	84,0	99,4
345,7	65,7	84,7	84,1	83,2
388,4	82,9	100,0	93,6	55,0
271,8	65,3	90,0	89,1	100,0
500,4	29,3	23,5	42,9	69,7
1158,2	67,3	93,5	89,3	98,0
823,2	74,6	83,4	92,0	99,2
222,2	47,8	56,9	100,0	29,0
659,2	71,1	100,0	88,9	99,7
28,6	70,2	97,7	89,2	99,2
253,2	74,6	90,8	91,6	54,2
160,8	78,8	100,0	92,6	99,4
120,4	82,9	100,0	89,5	100,0
726,0	70,5	100,0	96,9	72,8
857,2	70,8	80,6	97,8	96,3

в совхозах всех систем на 1 января 1960 года

тысяч голов	В процентах к общему поголовью скота данного вида			
	овцы (без валухов)	крупный рогатый скот	в том числе коровы	свиньи
6961,8	69,7	87,8	94,1	85,5
718,4	68,2	91,4	90,6	89,4
283,9	68,4	87,0	90,6	76,5
252,1	83,2	100,0	87,0	57,6
541,8	57,2	76,6	98,3	82,9
210,0	77,5	70,6	100,0	67,1
854,8	49,8	61,2	94,1	93,3
787,4	71,5	85,1	100,0	99,9
89,5	53,8	72,6	100,0	25,2
333,5	80,6	98,9	100,0	98,6
172,0	68,2	92,0	86,0	93,7
404,1	74,0	95,2	99,0	88,3
422,1	74,5	89,0	93,9	79,3
112,0	78,2	100,0	92,4	100,0
351,9	72,9	100,0	93,2	81,2
1427,4	44,3	48,1	100,0	99,0



**Поголовье племенных (породных) овец (без валухов)  
в колхозах и совхозах  
(тысяч)**

	К о л х о з ы			
	всего овец	в том числе		
		с тонкой шерстью	с полу- тонкой шерстью	с полугру- бой шерстью
Казахская ССР . . . . .	8941,0	2790,8	2712,9	1324,5
Области:				
Алма-Атинская . . . . .	2155,7	998,4	839,1	288,0
Акмолинская . . . . .	345,7	86,9	154,2	95,2
Актюбинская . . . . .	388,4	64,7	127,1	97,4
Восточно-Казахстанская . . . . .	271,8	60,3	129,7	80,2
Гурьевская . . . . .	500,4	0,1	7,1	7,6
Джамбулская . . . . .	1158,2	675,2	376,0	85,3
Западно-Казахстанская . . . . .	823,2	169,6	255,4	199,6
Карагандинская . . . . .	222,2	38,6	64,1	82,1
Кзыл-Ординская . . . . .	659,2	—	—	3,2
Кокчетавская . . . . .	298,6	102,3	128,5	66,6
Кустанайская . . . . .	253,2	41,2	57,6	42,3
Павлодарская . . . . .	160,8	34,3	92,5	34,0
Северо-Казахстанская . . . . .	120,4	70,5	39,4	10,5
Семипалатинская . . . . .	726,0	187,5	267,3	141,6
Южно-Казахстанская . . . . .	857,2	261,2	174,9	90,9

с тонкой, полутонкой и полугрубой шерстью  
на 1 января 1960 года

голов)

Совхозы				Итого			
всего овец	в том числе			всего овец	в том числе		
	с тонкой шерстью	с полу- тонкой шерстью	с полу- грубой шерстью		с тонкой шерстью	с полу- тонкой шерстью	с по- лугру- бой шер- стью
6061,8	1442,0	1450,4	1099,1	15902,8	4232,8	4163,3	2423,6
718,4	327,9	185,7	112,5	2874,1	1326,3	1024,8	400,5
283,9	69,3	100,1	81,6	629,6	156,2	254,3	176,8
252,1	77,9	65,1	37,2	640,5	142,6	192,2	134,6
541,8	83,1	205,5	221,5	813,6	143,4	335,2	301,7
210,0	0,8	2,5	3,2	710,4	0,9	9,6	10,8
854,8	147,1	70,4	17,3	2013,0	822,3	446,4	102,6
787,4	107,8	242,7	188,5	1610,6	277,4	498,1	388,1
89,5	10,6	19,9	18,3	311,7	49,2	84,0	100,4
333,5	28,6	7,8	8,0	992,7	28,6	7,8	11,2
172,0	34,5	52,1	70,1	470,6	136,8	180,6	136,7
404,1	118,5	137,2	105,2	657,3	159,7	194,8	147,5
422,1	141,8	142,8	91,7	582,9	176,1	235,3	125,7
112,9	55,1	47,4	10,4	233,3	125,6	86,8	20,9
351,9	98,9	84,5	87,5	1077,9	286,4	351,8	229,1
1427,4	140,1	86,7	46,1	2284,6	401,3	261,6	137,0

**Энергетические мощности сельского хозяйства**  
(на конец года; тысяч лошадиных сил)

	1956 г.	1957 г.	1958 г.	1959 г. — все- го	В том числе		
					совхозы	колхозы	РТС
Все энергетические мощ- ности . . . . .	14949	16988	18019	18871	11437	5180	785
в том числе:							
Механические двигатели	14579	16633	17679	18547	11318	4997	785
из них:							
Тракторы (мощность двигателей) . . . . .	4968	5708	6181	6646	4480	1805	92
Моторы комбайнов . . . . .	3259	4034	4185	4011	2802	1005	142
Автомобили . . . . .	5641	6254	6589	7143	3573	1958	513
Электроустановки и другие механические двигатели . . . . .	711	637	724	х	х	х	38
Рабочий скот (в пересче- те на механическую силу) . . . . .	370	355	340	324	119	183	—

**Энергетические мощности в совхозах**  
(тысяч лошадиных сил)

	1956 г.	1957 г.	1958 г.	1959 г.
Все энергетические мощности на ко- нец года — всего . . . . .	5924	9519	10500	11437
в том числе:				
Механические двигатели . . . . .	5868	9388	10375	11318
из них:				
Тракторы (мощность двигателей)	2334	3608	4023	4480
Моторы комбайнов . . . . .	1532	2552	2739	2802
Автомобили . . . . .	1783	2855	3183	3573
Электроустановки и другие ме- ханические двигатели . . . . .	219	373	430	463
Рабочий скот (в пересчете на ме- ханическую силу) . . . . .	56	131	125	119

## Энергетические мощности колхозов, машинно-тракторных и ремонтно-технических станций

(тысяч лошадиных сил)

	1956 г.	1957 г.	1958 г.	1959 г.
Все энергетические мощности на конец года — всего . . . . .	7871	5965	6194	5965
в том числе:				
Механические двигатели . . . . .	7568	5765	6002	5782
из них:				
Тракторы (мощность двигателей)	2469	1900	1890	1897
Моторы комбайнов . . . . .	1704	1453	1384	1147
Автомобили . . . . .	2911	2158	2450	2471
Электроустановки и другие механические двигатели . . . . .	154	254	278	267
Рабочий скот (в пересчете на механическую силу) . . . . .	303	200	192	183

### Состав энергетических мощностей сельского хозяйства (на конец года; в процентах)

	1956 г.	1957 г.	1958 г.	1959 г. - всего	В том числе		
					совхозы	колхозы	РТС
Все энергетические мощности . . . . .	100	100	100	100	100	100	100
в том числе:							
Механические двигатели	97,5	97,9	98,1	98,3	99,0	96,5	100
из них:							
Тракторы (мощность двигателей)	33,2	33,6	34,3	35,2	39,2	34,8	11,7
Моторы комбайнов . . . . .	21,8	23,7	23,2	21,3	24,5	19,4	18,1
Автомобили . . . . .	37,7	36,8	36,6	37,9	31,2	37,8	65,4
Электроустановки и другие механические двигатели . . . . .	4,8	3,8	4,0	3,9	4,1	4,5	4,8
Рабочий скот (в пересчете на механическую силу) . . . . .	2,5	2,1	1,9	1,7	1,0	3,5	—

## Парк тракторов и комбайнов в сельском хозяйстве

(на конец года; тысяч штук)

	1940 г.	1950 г.	1953 г.	1956 г.	1957 г.	1958 г.	1959 г.
Всего тракторов в физических единицах . . .	30,8	31,1	40,0	98,4	115,5	128,2	137,6
Количество тракторов в пересчете на 15-сильные . . . . .	41,3	50,7	70,3	216,3	248,6	266,4	290,9
Комбайнов зерновых .	11,8	16,7	21,7	75,2	93,0	96,3	97,1
в том числе самоходных . . . . .	—	1,7	3,5	19,6	21,6	20,0	3 0,

### Количество тракторов и комбайнов в РТС на конец 1959 года

(штук)

Количество тракторов в физических единицах . . . . .	1308
В пересчете на 15-сильные . . . . .	2527
Количество зерновых комбайнов . . . . .	3159

### Электрификация РТС в 1959 году

Число электрифицированных РТС на 1 января 1960 г. . . . .	199
Выработано электроэнергии на своих электростанциях—тыс. квт-часов	53,5
Получено электроэнергии от других электростанций—тыс. квт-часов	4,0
Число электродвигателей на 1 января 1960 г.—штук . . . . .	6815
Общая мощность электродвигателей—тыс. квт . . . . .	30,4

**Парк тракторов в сельском хозяйстве по областям**  
(в пересчете на 15-сильные тракторы, на конец года; тысяч штук)

	1940 г.	1950 г.	1953 г.	1956 г.	1957 г.	1958 г.	1959 г.
Казахская ССР	41,3	50,7	70,3	216,3	248,6	266,4	290,9
Области:							
Алма-Атинская	3,8	3,8	5,5	10,9	12,3	13,8	12,8
Акмолинская	2,6	4,4	6,5	33,2	36,9	38,6	42,2
Актюбинская	3,1	2,7	3,8	12,1	13,6	14,5	15,0
Восточно-Казахстанская	3,2	3,2	4,7	6,5	8,4	9,7	9,8
Гурьевская	0,1	0,2	0,6	1,3	1,8	2,1	2,4
Джамбулская	2,1	1,7	2,8	6,7	7,8	8,7	9,5
Западно-Казахстанская	3,4	4,2	5,4	12,0	14,2	15,2	17,0
Карагандинская	1,3	2,1	3,1	11,1	13,0	14,3	15,1
Кзыл-Ординская	0,9	0,8	1,3	2,1	2,9	2,7	3,0
Кокчетавская	2,6	3,9	5,1	25,5	27,6	29,3	33,7
Кустанайская	4,8	6,5	8,8	38,8	45,9	48,7	52,4
✓ Павлодарская	3,5	4,6	6,3	23,1	26,9	29,9	31,7
Северо-Казахстанская	3,6	5,5	6,2	15,7	17,7	18,3	19,5
Семипалатинская	2,1	2,2	3,5	8,2	9,0	9,4	15,2
Южно-Казахстанская	4,2	4,2	6,7	9,1	10,6	11,2	11,6

**Парк зерновых комбайнов в сельском хозяйстве по областям**  
(в физических единицах; на конец года)

	1940 г.	1950 г.	1953 г.	1956 г.	1957 г.	1958 г.	1959 г.
Казахская ССР	11851	16742	21668	75178	93056	96304	97174
Области:							
Алма-Атинская	884	1060	1627	1926	3972	3864	3408
Акмолинская	853	1634	2220	13810	15712	16447	17449
Актюбинская	823	884	1194	3933	5082	5006	4692
Восточно-Казахстанская	1034	1089	1454	1872	2765	3218	2952
Гурьевская	—	—	5	30	60	77	86
Джамбулская	416	561	937	1121	2880	2910	2443
Западно-Казахстанская	875	995	1562	4148	4518	4389	4714
Карагандинская	364	863	1000	3916	4514	4999	4694
Кзыл-Ординская	61	80	150	330	336	306	303
Кокчетавская	857	1605	1885	10074	11236	11810	11943
Кустанайская	1548	2412	2974	15150	18669	19434	20865
✓ Павлодарская	1142	1558	2175	9545	10962	11728	10927
Северо-Казахстанская	1304	2139	2443	5428	6573	6577	7025
Семипалатинская	623	727	1061	2415	3317	3172	3549
Южно-Казахстанская	980	991	981	1480	2460	2367	2124

## Число совхозов, колхозов и машинно-тракторных станций

(на конец года)

	1940 г.	1950 г.	1953 г.	1956 г.	1957 г.	1958 г.	1959 г.
Число совхозов всех систем . . . . .	194	264	293	628	816	807	838
Число машинно-тракторных станций . . . . .	330	384	452	468	336	85	—
Число всех колхозов, включая рыболовецкие	6901	3800	3092	2712	1781	1606	1480
в том числе:							
Сельскохозяйственных артелей . . . . .	6841	3670	2966	2611	1690	1523	1405
Наличных колхозных дворов в сельскохозяйственных артелях—тысяч . . . . .	594,9	592,8	544,5	550,6	414,6	417,6	425,3
Приходится в среднем на один колхоз колхозных дворов . . . . .	90	160	181	208	240	268	306

В соответствии с Законом «О дальнейшем развитии колхозного строя и реорганизации машинно-тракторных станций», принятым Верховным Советом Союза ССР 31 марта 1958 года, все машинно-тракторные станции в Казахской ССР реорганизованы в РТС. На конец 1959 года в республике имелось 200 ремонтно-технических станций. Уменьшение числа колхозов за послевоенные годы произошло вследствие их укрупнения, а за последние годы также в связи с преобразованием некоторой части колхозов в совхозы по решениям общих собраний колхозников.

## Число совхозов по производственным направлениям

(на конец года)

	1940 г.	1950 г.	1953 г.	1956 г.	1957 г.	1958 г.	1959 г.
Все совхозы . . . . .	194	264	293	628	816	807	838
в том числе:							
Зерновые . . . . .	15	22	22	355	421	409	399
Свекловичные . . . . .	3	3	3	3	5	5	5
Хлопковые . . . . .	1	2	3	5	14	14	15
Прочие специальных культур (табачные, новолубяных культур и каучуконосные) . . . . .	6	7	3	3	3	3	3
Плодововиноградные, плодовоовощные, картофеляеовощные и плодопитомнические . . . . .	5	7	34	41	53	44	62
Молочные и мясомолочные, мясные . . . . .	105	139	119	55	63	66	69
Свиноводческие . . . . .	11	14	11	9	9	9	7
Овцеводческие (включая каракулеводческие) . . . . .	32	49	79	151	242	247	255
Коневодческие . . . . .	15	19	17	3	3	3	3
Оленеводческие . . . . .	1	1	1	2	2	2	2
Птицеводческие . . . . .	—	1	1	1	1	5	13

## Число совхозов по областям

(на конец года)

	1940 г.	1950 г.	1953 г.	1956 г.	1957 г.	1958 г.	1959 г.
Казахская ССР . . . . .	194	264	293	628	816	807	838
Области:							
Алма-Атинская . . . . .	17	22	27	35	52	50	55
Акмолинская . . . . .	10	14	16	95	110	111	111
Актюбинская . . . . .	11	17	19	23	33	33	32
Восточно-Казахстанская . . . . .	7	8	10	16	28	31	38
Гурьевская . . . . .	2	3	3	3	10	9	11
Джамбулская . . . . .	12	17	19	27	41	40	41
Западно-Казахстанская . . . . .	32	31	32	39	46	45	45
Карагандинская . . . . .	6	11	16	34	44	43	43
Кзыл-Ординская . . . . .	—	5	6	7	14	13	16
Кокчетавская . . . . .	8	10	13	68	79	78	76
Кустанайская . . . . .	25	37	40	132	157	157	157
Павлодарская . . . . .	24	29	30	61	77	75	82
Северо-Казахстанская . . . . .	13	19	21	38	54	52	52
Семипалатинская . . . . .	12	14	15	18	24	23	27
Южно-Казахстанская . . . . .	15	27	26	32	47	47	52

За 1959 год по производственным направлениям не включены 5 совхозов, организованные в конце 1959 года.



## Число совхозов по производственным

	Все совхозы	В т о м					
		зерновые	свекло- вичные	хлопко- вые	луги и пастбища	табачные	плодовые и плодово- ягодные
Казахская ССР . . . . .	838	399	5	15	1	2	19
Области:							
Алма-Атинская . . . . .	55	2	3	—	—	2	4
Акмолинская . . . . .	111	87	—	—	—	—	1
Актюбинская . . . . .	32	3	—	—	—	—	—
Восточно-Казахстанская	38	4	—	—	—	—	1
Гурьевская . . . . .	11	—	—	—	—	—	1
Джамбулская . . . . .	41	8	2	—	1	—	2
Западно-Казахстанская	45	10	—	—	—	—	1
Карагандинская . . . . .	43	16	—	—	—	—	1
Кзыл-Ординская . . . . .	16	—	—	—	—	—	1
Кокчетавская . . . . .	76	64	—	—	—	—	—
Кустанайская . . . . .	157	116	—	—	—	—	—
Павлодарская . . . . .	82	38	—	—	—	—	1
Северо-Казахстанская . .	52	41	—	—	—	—	1
Семипалатинская . . . .	27	5	—	—	—	—	1
Южно-Казахстанская	52	5	—	15	—	—	4

### Число МТС

(на конец

	М Т С	
	1940 г.	1950 г.
Казахская ССР . . . . .	330	384
Области:		
Алма-Атинская . . . . .	32	34
Акмолинская . . . . .	26	29
Актюбинская . . . . .	24	24
Восточно-Казахстанская	24	29
Гурьевская . . . . .	1	3
Джамбулская . . . . .	17	20
Западно-Казахстанская	29	30
Карагандинская . . . . .	13	16
Кзыл-Ординская . . . . .	8	10
Кокчетавская . . . . .	24	30
Кустанайская . . . . .	32	38
✓ Павлодарская . . . . .	25	28
Северо-Казахстанская	24	31
Семипалатинская . . . .	20	25
Южно-Казахстанская . . .	31	37

= 1 4 7 2 4 1 1 1 1  
 4 2 7 2 10 18 3 3 3 1

**μ PTC**

(total)

1953 r.	1957 r.	1958 r.		PTC 1959 r.
		MTC	PTC	
452	306	85	173	200
40	37	5	21	24
30	25	5	16	21
32	28	10	16	15
34	18	2	8	10
11	8	3	5	6
24	20	—	9	8
38	32	23	6	15
23	21	11	6	11
14	12	2	7	7
31	24	12	11	21
43	21	4	14	12
32	23	1	15	11
31	18	3	10	11
28	21	—	13	14
41	28	4	16	14



## Основные показатели

	1934 г.	1940 г.	1945 г.
Число совхозов на конец года . . . . .	228	194	250
Наличие основных средств на конец года — млн. рублей . . . . .	...	599	714
Среднегодовая численность работников, занятых в основном производстве (без работников, занятых в жилищно-бытовом хозяйстве и на капитальном ремонте зданий и сооружений) — тысяч человек . . . . .	133	97	109
в том числе производственных рабочих . . . . .	114	85	97
Всего тракторов на конец года — тыс. штук:			
в физических единицах . . . . .	3,8	5,4	3,1
в пересчете на 15-сильные . . . . .	4,1	7,7	4,5
Число зерновых комбайнов на конец года — тыс. штук . . . . .	0,7	1,9	1,7
Их общий футаж — тыс. . . . .	...	33,5	29,5
Земельная площадь на конец года — тыс. га**)	23690	17948	20184
в том числе сельскохозяйственные угодья . . . . .	...	15312	17536
из них:			
пашня . . . . .	4391	1541	931
перелог, залежи, целина . . . . .	...	1535	2238
луга . . . . .	1486	1392	1645
выгоны . . . . .	13426	10840	12717
сады, ягодники, виноградники . . . . .	...	3	4
Вся посевная площадь — тыс. га . . . . .	514	874	630
в том числе:			
Зерновые культуры . . . . .	458	664	367
Технические культуры . . . . .	18	13	11
Картофель и овоще-бахчевые культуры . . . . .	12	5	7
Кормовые культуры . . . . .	23	192	245
Численность скота на конец года — тыс. голов:			
Крупный рогатый скот . . . . .	550	412	350
в том числе коровы . . . . .	232	144	101
Свиньи . . . . .	44	53	26
Овцы и козы . . . . .	929	1196	1186
в том числе овцы . . . . .	...	1183	1169
Поголовье птицы на конец года — тыс. голов . . . . .	...	1,1	18

\*) 5 совхозов находились в стадии организации и хозяйственной дея-

\*\* ) Без земель долгосрочного пользования.

развития совхозов

1950 г.	1953 г.	1955 г.	1956 г.	1957 г.	1958 г.	1959 г.
264	293	631	628	816	807	838*)
1655	2764	5693	8125	13034	15657	18684
125	147	253	294	479	562	564
116	135	233	273	446	528	529
5,4	7,9	31,4	44,1	70,9	81,6	91,0
10,7	15,9	75,1	104,4	160,1	177,0	193,1
3,3	4,7	18,3	36,4	59,8	64,0	69,1
52,5	73,8	279,9	564,8	934,3	992,5	1060,8
23037	23989	34398	36032	73165	74474	72246
21123	21108	30942	33007	66144	67486	65811
1475	1990	10893	11773	17369	17981	18131
1308	1080	681	435	1701	1897	1463
2181	2237	1763	1841	3560	3496	3802
16155	15795	17599	18950	43503	44093	42395
4	5	6	7	9	13	19
1169	1637	6840	11382	16517	17136	16573
760	1006	5940	9996	14321	14725	13803
17	25	37	67	157	178	195
9	8	20	28	55	58	65
383	598	843	1291	1984	2175	2511
520	619	562	584	1375	1507	1757
150	181	179	200	430	462	507
81	115	97	161	308	399	521
1936	2672	2877	3135	8539	9805	11047
1912	2663	2872	3131	8490	9756	10985
107	142	260	461	1131	1771	2370

тельности не осуществляли.

## Основные показатели

	1940 г.	1953 г.
Число совхозов на конец года . . . . .	15	22
Площадь всех сельскохозяйственных угодий (без долгосрочного пользования) . . . . .	792	876
в том числе пашня . . . . .	444	503
Число тракторов (в пересчете на 15 сильные) на конец года — тыс. штук . . . . .	2,3	3,2
Число зерновых комбайнов на конец года — тыс. штук . . . . .	0,8	1,3
Среднегодовая численность производственных ра- бочих — тыс. человек . . . . .	8,1	14,7
Вся посевная площадь — тыс. га . . . . .	309	395
в том числе зерновые культуры . . . . .	259	267
Валовой сбор зерна — тыс. тонн . . . . .	121,3	301,9
Поголовье скота и птицы на конец года — тыс. голов:		
Крупный рогатый скот . . . . .	22,3	41,5
в том числе коровы . . . . .	7,5	11,4
Свиньи . . . . .	3,7	13,5
Овцы и козы . . . . .	53,8	70,8
Птица . . . . .	0,3	22,7

### Средние размеры

	Приходится		
	рабочих	земельной площади— тыс. га	тракторов в пересчете на 15-сильные— штук
Все совхозы			
1940 г. . . . .	438	92,5	40
1950 г. . . . .	440	87,3	41
1953 г. . . . .	461	81,9	54
1955 г. . . . .	370	54,5	119
1956 г. . . . .	435	57,4	166
1957 г. . . . .	546	89,7	196
1958 г. . . . .	654	92,3	219
1959 г. . . . .	635	86,7	232
Совхозы министерств Совхозов			
Сельского хозяйства в 1969			
году . . . . .	637	89,3	238
в том числе:			
зерновые . . . . .	619	51,2	300
хлопковые . . . . .	1613	21,6	175
овощные и овощемолочные	628	34,3	129
молочные, мясомолочные и			
мясные . . . . .	699	93,3	207
свиноводческие . . . . .	824	23,8	152
овцеводческие . . . . .	625	162,5	212
каракулеводческие . . . . .	585	186,9	94
конеvodческие . . . . .	821	46,5	200
птицеводческие . . . . .	663	47,9	273
Совхозы совнархозов . . . . .	575	7,6	46
в том числе свекловичные . . . . .	698	5,3	46

В среднем на один птицеводческий совхоз приходится птицы 9,7 тысячи

## развития зерновых совхозов

1956 г.	1957 г.	1958 г.	1959 г.
355	421	409	399
13042	19723	19838	19255
8648	12273	12396	12053
73,4	106,4	111,2	119,6
28,2	44,4	46,5	48,9
140,6	227,6	255,4	247,0
8462	11777	11873	11098
7816	10558	10500	9603
8942,5	4457,0	9555,2	8848,6
174,2	502,7	554,2	638,5
58,9	153,8	166,9	175,0
37,7	140,7	197,2	262,4
333,6	1384,4	1596,9	1670,8
196,9	677,7	1035,5	1349,2

## СОВХОЗОВ

на один совхоз

посевной площади—тыс. га	скота—тыс. голов			
	крупного рогатого скота	в том числе коров	свиней	овец и коз
4,5	2,1	0,74	0,27	6,2
4,4	2,0	0,57	0,31	7,3
5,6	2,1	0,62	0,39	9,1
10,8	0,9	0,28	0,15	4,6
18,1	0,9	0,32	0,26	5,0
20,2	1,7	0,53	0,38	10,5
21,2	1,9	0,57	0,49	12,1
19,9	2,1	0,61	0,63	13,3
20,5	2,2	0,62	0,63	13,5
27,8	1,6	0,44	0,66	4,2
5,8	0,8	0,23	0,45	9,4
8,2	1,9	0,74	0,82	22,2
18,0	3,7	1,09	1,06	9,9
12,5	2,2	0,62	9,12	0,6
16,5	3,0	0,86	0,33	27,3
3,5	2,6	0,78	0,58	47,8
17,6	1,8	0,49	0,80	7,2
25,0	1,9	0,59	0,71	4,1
1,7	0,6	0,16	0,56	5,2
2,6	1,0	0,36	1,44	—

ГОЛОВ.

Основные показатели

	1950 г.	1951 г.	1952 г.
Всего колхозов (включая рыболовецкие) — на конец года . . . . .	3800	3298	3194
в том числе сельхозартелей . . . . .	3670	3173	3067
В них наличных колхозных дворов — тысяч	592,8	572,6	558,6
Вся посевная площадь — тысяч га . . . . .	6272,4	6804,3	7217,0
в том числе:			
зерновые культуры . . . . .	5108,1	5316,5	5496,1
технические культуры . . . . .	345,2	376,9	393,1
овощи и картофель (овощи без высадков) . . . . .	47,8	46,8	35,3
кормовые культуры . . . . .	753,0	1045,6	1270,1
Поголовье общественного скота на конец года — тыс. голов . . . . .			
Крупный рогатый скот . . . . .	2546,6	2610,4	2167,9
в том числе коровы . . . . .	612,6	640,4	570,9
Овцы и козы . . . . .	14876,8	14366,4	13559,4
Свиньи . . . . .	200,2	238,5	192,7
Лошади . . . . .	1098,3	1179,5	1192,7
Денежные доходы колхозов — млн. руб.	1200,1	1227,4	1435,8
в том числе:			
От растениеводства . . . . .	592,1	571,1	738,8
От животноводства . . . . .	484,6	537,2	582,5
Неделимые фонды колхозов — млн. руб.	3579,6	3729,7	3809,6
Приходится в среднем на один колхоз:			
Колхозных дворов . . . . .	160	178	180
Посевной площади — га . . . . .	1651	2063	2260
Общественного скота — голов:			
Крупного рогатого скота . . . . .	670	791	679
в том числе коров . . . . .	161	194	179
Свиней . . . . .	53	72	60
Овец и коз . . . . .	3915	4356	4245
Лошадей . . . . .	289	358	373

Данные о посевных площадях, поголовье скота приведены по всем Неделимые фонды за 1958, 1959 годы приведены с учетом переоценки



развития колхозов

1953 г.	1954 г.	1955 г.	1956 г.	1957 г.	1958 г.	1959 г.
3092	2952	2819	2712	1781	1606	1480
2966	2828	2702	2611	1690	1523	1405
544,5	541,8	551,0	550,6	414,6	417,6	429,9
7654,1	9066,8	13263,4	15946,0	10768,2	10690,9	10433,9
5852,8	6901,4	10147,4	12289,1	8180,1	8125,7	7728,0
399,9	411,6	468,8	496,5	307,1	303,7	280,1
37,9	52,9	62,3	62,4	57,9	55,0	51,1
1339,0	1670,1	2552,8	3058,1	2199,1	2183,7	2353,2
2209,6	2155,6	2093,8	2084,0	1601,5	1674,1	1889,6
603,5	620,7	617,5	605,0	448,2	467,4	507,0
14257,9	12999,4	13037,0	14112,8	12449,2	14171,9	15463,3
182,6	192,1	174,4	275,3	332,2	392,7	514,4
1200,9	922,1	789,9	722,7	524,8	532,1	551,5
2115,5	3672,6	2841,0	5803,4	3395,7	7030,3	7101,0
893,1	2043,9	813,6	3594,7	1428,4	3862,7	3173,8
1125,1	1515,8	1827,5	2021,4	1769,3	2948,0	3698,0
4216,2	4621,5	4943,6	5671,1	4622,0	9065,8	10520,1
181	189	201	208	240	268	306
2475	3071	4705	5880	6094	6724	7050
715	730	743	768	900	1043	1277
195	210	219	223	252	291	343
59	65	62	82	187	245	348
4611	4404	4624	5204	6994	8830	10448
388	312	280	266	295	332	373

колхозам, остальные показатели — по сельхозартелям.

скота, произведенной в 1958 году по новым закупочным ценам.

Денежные доходы

	1950 г.	1951 г.	1952 г.
Всего денежных доходов — млн. рублей . . . . .	1200,1	1227,4	1435,8
в том числе:			
От земледелия (растениеводства) . . . . .	592,1	571,1	738,8
От животноводства . . . . .	484,6	537,2	582,5
От подсобных предприятий, промыслов и прочие денежные доходы . . . . .	123,4	119,1	114,5
В процентах к общей сумме денежных доходов:			
Всего денежных доходов . . . . .	100	100	100
в том числе:			
От земледелия (растениеводства) . . . . .	49,3	46,5	51,5
От животноводства . . . . .	40,4	43,8	40,6
От подсобных предприятий, промыслов и прочие денежные доходы . . . . .	10,3	9,7	7,9
Общая сумма денежных доходов			
На 100 га сельхозугодий — тыс. рублей . . . . .	1,5	1,5	1,7
в том числе:			
От земледелия (растениеводства) . . . . .	0,7	0,7	0,9
От животноводства . . . . .	0,6	0,7	0,7
Общая сумма денежных доходов на один колхозный двор — рублей . . . . .	2024	2144	2570
в том числе:			
От земледелия (растениеводства) . . . . .	999	997	1323
От животноводства . . . . .	817	938	1043

**КОЛХОЗОВ** (млн. рублей)

1953 г.	1954 г.	1955 г.	1956 г.	1957 г.	1958 г.	1959 г.
2115,5	3672,6	2841,0	5803,4	3395,7	7030,3	7101,0
893,1	2043,9	813,6	3594,7	1428,4	3862,7	3173,8
1125,1	1515,8	1827,5	2021,4	1769,3	2948,0	3698,0
97,3	112,9	199,9	187,3	198,0	219,6	229,2
100	100	100	100	100	100	100
42,2	55,6	28,7	62,0	42,1	55,0	44,7
53,2	41,3	64,3	34,8	52,1	41,9	52,1
4,6	3,1	7,0	3,2	5,8	3,1	3,2
2,5	4,4	3,4	6,7	5,8	11,7	11,7
1,1	2,5	1,0	4,2	2,5	6,4	5,2
1,3	1,8	2,2	2,3	3,0	4,9	6,1
3885	6779	5156	10540	8190	16835	16517
1640	3772	1477	6529	3445	9250	7383
2066	2798	3317	3671	4267	7059	8602

## Основные показатели развития

	Число всех колхозов, включая рыболовецкие — на конец года	В том числе сельскохо- зяйственные артели	В них налпчных кол- хозных дворов—тысяч	Число работавших взрослых трудоспособных колхозников —тысяч	Неделимые фонды кол- хозов—млн. рублей	Денежные доходы кол- хозов—млн. рублей	Отчислено денежных доходов на пополнение неделапных фондов—млн. рублей
Казахская ССР . . . . .	3092	2966	544,5	819,2	4216,2	2115,5	346,1
Области:							
Алма-Атинская . . . . .	287	267	79,6	115,0	605,6	279,1	45,5
Акмолинская . . . . .	193	193	37,2	60,6	263,7	133,4	21,4
Актюбинская . . . . .	205	205	24,3	36,3	246,5	128,4	21,0
Восточно-Казахстанская	209	203	39,1	58,0	208,1	121,2	18,7
Гурьевская . . . . .	177	124	13,2	20,5	176,7	42,9	6,0
Джамбулская . . . . .	142	141	42,6	63,3	375,3	169,6	27,7
Западно-Казахстанская	175	175	25,0	36,3	256,9	91,2	15,0
Карагандинская . . . . .	131	130	22,7	32,9	289,7	107,9	17,2
Кзыл-Ординская . . . . .	112	87	18,3	23,3	282,7	53,9	8,2
Кокчетавская . . . . .	267	267	37,8	60,0	185,7	111,0	17,8
Кустанайская . . . . .	330	330	38,7	59,5	237,8	141,0	25,6
Павлодарская . . . . .	185	168	22,8	36,2	135,9	86,3	13,4
Северо-Казахстанская	221	221	33,5	51,7	133,7	90,1	16,3
Семипалатинская . . . . .	140	137	33,4	49,1	254,5	131,2	21,3
Южно-Казахстанская	318	318	76,3	116,5	563,4	428,3	71,0

Площадь всех общественных посевов колхозов — тыс. га	В том числе зерновых культур	Численность общественного продуктивного скота на конец года — тыс. голов					
		крупный рогатый скот	в том числе коровы	свињи	овцы и козы	пегашоп	
7654,1	5852,8	2209,6	603,5	182,6	14257,9	1200,9	
512,1	373,5	231,4	62,6	21,1	2576,4	184,2	
983,4	745,7	190,8	50,7	24,7	675,7	68,8	
201,3	133,9	163,0	43,3	5,6	891,7	64,5	
407,2	284,3	149,0	41,5	22,3	925,8	92,1	
19,8	13,4	90,1	30,4	0,1	572,2	102,3	
233,3	249,2	119,5	32,2	9,8	1626,4	93,4	
480,9	284,9	154,8	45,3	5,9	614,5	70,2	
434,7	291,6	161,6	44,3	5,4	952,9	66,1	
69,8	60,1	83,2	24,0	0,2	851,6	60,0	
974,4	673,7	153,7	38,7	14,1	474,5	65,7	
875,0	707,6	192,6	45,2	14,3	608,3	66,3	
358,9	455,6	115,1	31,8	9,8	536,1	48,8	
688,4	567,1	117,0	30,5	21,9	296,2	38,1	
405,2	375,6	156,9	45,0	16,5	1132,7	69,3	
429,7	306,6	130,9	28,0	11,0	1432,9	111,1	

	Колхозных дворов на конец года	Общественных посевов — гектаров	Числен-
			крупного рогатого скота
Казахская ССР . . . . .	181	2475	715
Области:			
Алма-Атинская . . . . .	298	1784	806
Акмолинская . . . . .	193	5095	989
Актюбинская . . . . .	119	1909	795
Восточно-Казахстанская . . . . .	193	2379	713
Гурьевская . . . . .	107	112	509
Джамбулская . . . . .	302	2488	841
Западно-Казахстанская . . . . .	143	2748	885
Қарағандинская . . . . .	175	3471	1234
Қзыл-Ординская . . . . .	210	623	743
Қокчетавская . . . . .	142	3275	576
Қустанайская . . . . .	117	2652	584
Павлодарская . . . . .	136	3021	622
Северо-Казахстанская . . . . .	152	3115	529
Семипалатинская . . . . .	244	3323	1121
Южно-Казахстанская . . . . .	240	1351	412

на один колхоз в 1953 году

ность общественного скота на конец года—голов				Неделимых фондов на конец года—тыс. рублей	Денежных доходов—тыс. руб.
в том числе коров	свиней	овец и коз	лошадей		
195	59	4611	388	1422	713
218	74	8977	642	2268	1045
262	128	3501	357	1366	691
211	27	4350	315	1202	626
199	107	4430	441	1025	597
172	1	3233	578	1425	346
227	69	11454	658	2662	1203
259	34	3511	401	1468	521
338	40	7274	505	2228	830
214	1	7604	536	3250	620
145	53	1777	246	696	416
137	43	2115	201	721	427
174	54	2898	264	809	514
138	99	1340	172	605	408
319	117	8091	495	1858	958
119	35	4506	349	1772	1347

Основные показатели развития

Казахская ССР	1980	1905	429,9	688,1	10520,1	7101,0	1840,8
Области:							
Алма-Атинская	169	160	81,5	123,1	1802,1	1231,2	308,6
Акмолинская	106	106	28,3	51,0	839,7	629,6	167,8
Актюбинская	136	136	20,9	36,0	570,2	373,1	98,3
Восточно-Казахстанская	64	62	25,6	42,0	491,7	341,5	91,3
Гурьевская	74	43	8,8	15,5	461,8	166,1	42,7
Джамбулская	77	76	36,1	54,3	929,0	641,0	180,1
Западно-Казахстанская	103	103	23,5	40,1	751,4	461,6	128,7
Карагандинская	95	94	20,7	33,2	764,1	415,5	115,0
Кзыл-Ординская	68	53	14,8	20,3	390,0	201,3	47,8
Кокчетавская	133	133	30,3	51,4	567,6	478,4	120,0
Кустанайская	73	73	18,3	31,7	473,3	365,2	98,6
Павлодарская	86	72	15,0	26,6	363,0	338,3	91,1
Северо-Казахстанская	80	80	18,4	31,4	297,5	224,4	57,0
Семипалатинская	98	96	32,0	51,2	951,9	573,9	141,3
Южно-Казахстанская	118	118	55,7	80,3	766,8	659,9	152,5



Приходится в среднем на один колхоз в 1959 году

	Колхозных дворов — на конец года	Общественных посевов — гектаров	Численность обществен- ного скота на конец года—голов:					Неделимых фондов на конец года—тыс. рублей	Денежных доходов — тыс. рублей
			крупного ро- гатого скота	в том числе коров	свиной	овцы и козы	лошадей		
Казахская ССР . . . . .	306	7050	1277	343	348	10448	373	7488	5054
Области:									
Алма-Атинская . . . . .	509	4533	1353	344	433	21112	573	11263	7695
Акмолинская . . . . .	267	13891	1652	426	725	5138	271	7921	5939
Актюбинская . . . . .	154	6227	1007	273	143	7390	241	4928	2743
Восточно-Казахстанская	413	6309	1745	502	644	6545	461	7930	5509
Гурьевская . . . . .	205	203	846	254	9	13776	636	10739	3864
Джамбулская . . . . .	475	6857	1248	291	348	23999	612	12223	8434
Западно-Казахстанская	228	7593	1533	437	183	10229	361	7295	4481
Капагандинская . . . . .	220	9141	1504	415	247	10628	435	8129	4421
Кзыл-Ординская . . . . .	279	968	1143	293	41	13222	401	7358	3797
Кокчетавская . . . . .	228	9182	1104	292	383	3186	191	4268	3597
Кустанайская . . . . .	251	9318	1579	392	367	7793	303	6483	5003
Павлодарская . . . . .	209	11478	874	222	366	2398	134	5041	4698
Северо-Казахстанская	230	6840	964	291	408	1995	155	3719	2805
Семипалатинская . . . . .	334	8333	1788	505	548	15743	535	9916	5978
Южно-Казахстанская	472	3670	936	251	301	10139	337	6498	5592

## Основные показатели работы МТС

	1940 г.	1950 г.	1953 г.	1956 г.	1957 г.
Число МТС на конец года . . . . .	330	384	452	468	336
Среднегодовая численность работников МТС, включая занятых в жилищно-бытовом хозяйстве, на капитальном ремонте и др. — тыс. человек . . . . .	27,5	38,4	63,3	214,5	144,9
Количество тракторов на конец года — тыс. штук . . . . .	24,2	33,5	29,5	50,5	40,2
Количество тракторов в пересчете на 15-сильные на конец года — тыс. штук . . . . .	31,6	36,5	49,9	105,6	80,6
Общая тяговая мощность тракторного парка — тыс. лошадиных сил . . . . .	473,4	546,9	747,8	1583,9	1208,6
Произведено работ в пересчете на пахоту — млн. га . . . . .	11,4	16,5	27,7	62,1	40,5
Выработка на один условный 15-сильный трактор (в пересчете на пахоту) — га:					
Годовая . . . . .	367	472	527	543	487
Дневная . . . . .	—	4,5	5,0	4,9	4,5
Количество зерновых комбайнов — физических единиц — тыс. штук . . . . .	9,9	12,9	16,1	38,2	32,6
в том числе самоходных . . . . .	—	0,9	2,3	13,5	10,8
Количество зерновых комбайнов в пересчете на 15 футовые — тыс. штук . . . . .	11,2	14,4	17,5	38,2	32,9
Убрано зерновыми комбайнами всех культур — млн. га . . . . .	3,0	4,6	6,1	12,8	8,2
Выработка на один условный 15-футовый комбайн — га:					
Сезонная . . . . .	279	338	365	381	288
Дневная . . . . .	—	8,6	11,7	12,0	12,1

## ТРАНСПОРТ И СВЯЗЬ

**Эксплуатационная длина железных дорог, проходящих  
по территории Казахской ССР**  
(на конец года; в километрах)

Г о д ы	Железные дороги общего пользования Министерства путей сообщения СССР	Железнодорожные подъездные пути необщего пользования
1940	6581	894
1945	8212	1343
1950	9407	1864
1951	9407	1933
1952	8402	1974
1953	9449	2180
1954	9467	2309
1955	9473	2589
1956	9580	2745
1957	9943	3286
1958	10297	3684
1959	10794	3340

Эксплуатационная длина железных  
сообщения СССР, проходящих по

(на конец года;

	1913 г.	1928 г.	1932 г.	1937 г.	1940 г.	1945 г.
Казахская ССР . . . . .	2081	3480	5186	5223	6581	8212
Области:						
Алма-Атинская . . . . .	—	—	666	669	677	754
Акмолинская . . . . .	—	271	272	307	307	709
Актюбинская . . . . .	626	626	626	631	631	1117
Восточно-Казахстанская	—	—	—	—	244	244
Гурьевская . . . . .	—	—	—	—	—	280
Джамбулская . . . . .	—	237	496	496	499	499
Западно-Казахстанская	207	207	207	213	415	416
Карагандинская . . . . .	—	—	148	150	1038	1040
Кзыл-Ординская . . . . .	737	737	737	737	737	737
Кокчетавская . . . . .	—	—	186	176	186	186
Кустанайская . . . . .	—	209	209	201	201	577
✓ Павлодарская . . . . .	—	117	167	167	167	174
Северо-Казахстанская	190	430	302	281	281	281
Семипалатинская . . . . .	—	112	601	602	602	602
Южно-Казахстанская	321	534	569	593	596	596

дорог Министерства путей  
территории Казахской ССР

в километрах)

1950 г.	1953 г.	1954 г.	1955 г.	1956 г.	1957 г.	1958 г.	1959 г.
8407	9449	9467	9473	9590	9943	10297	10794
771	771	771	770	770	770	770	770
710	912	909	909	914	1119	1146	1146
1117	1117	1117	1117	1119	1120	1136	1136
256	429	429	429	429	429	429	429
280	280	280	280	280	280	280	280
589	962	962	964	964	964	963	963
416	416	416	416	416	416	416	416
1093	1194	1195	1197	1198	1198	1199	1265
736	736	736	736	736	736	728	728
186	186	188	188	190	347	584	617
575	573	573	573	571	571	573	845
175	433	419	419	417	417	416	416
285	285	281	281	375	375	378	448
616	616	616	616	616	616	700	756
597	539	575	578	585	585	579	579

**Темпы роста эксплуатационной длины железных дорог  
Министерства путей сообщения СССР, проходящих  
по территории Казахской ССР**

	В процентах к						
	1913 г.	1928 г.	1940 г.	1950 г.	1953 г.	1955 г.	1958 г.
1913	100						
1928	167	100					
1940	316	189	100				
1950	404	242	128	100			
1953	454	272	144	112	100		
1955	455	272	144	113	100,3	100	
1958	495	296	156	122	109	109	100
1959	519	310	164	128	114	114	105

**Эксплуатационная длина отдельных железных дорог  
Министерства путей сообщения СССР в части, проходящей  
по территории Казахской ССР  
(в километрах)**

	к 1/1-1960 г.
Казахская ССР . . . . .	10794
в том числе:	
Казахская железная дорога . . . . .	9789
Куйбышевская железная дорога . . . . .	77
Омская железная дорога . . . . .	290
Приволжская железная дорога . . . . .	97
Ташкентская железная дорога . . . . .	54
Южно-Уральская железная дорога . . . . .	487

## Густота железных дорог Министерства путей сообщения СССР (в километрах)

Годы	На 1000 км <sup>2</sup> территории в современных границах
1913	0,76
1920	0,86
1929	1,26
1937	1,90
1940	2,39
1945	2,98
1950	3,05
1953	3,43
1955	3,44
1956	3,48
1957	3,61
1958	3,74
1959	3,92

### Перевозки грузов железнодорожным транспортом Министерства путей сообщения СССР на территории Казахской ССР и темпы роста перевозок (по управлению)

	Перевезено грузов— тыс. тонн	Темпы роста перевозок—в процентах к, или во сколько раз больше					
		1913 г.	1928 г.	1940 г.	1950 г.	1955 г.	1958 г.
1913	602	100					
1928	1366	227	100				
1932	4448	739	326				
1937	9995	в 17 раз	732				
1940	15525	в 26 раз	в 11 раз	100			
1945	21239	в 35 раз	в 16 раз	137			
1950	35176	в 58 раз	в 26 раз	227	100		
1953	45136	в 75 раз	в 33 раза	291	128		
1954	49211	в 82 раза	в 36 аз	317	140		
1955	58046	в 93 раз	в 43 раза	374	165	100	
1956	67570	в 112 раз	в 50 раз	435	192	116	
1957	68153	в 113 раз	в 50 раз	439	194	117	
1958	74134	в 123 раза	в 54 раза	478	211	128	100
1959	85101	в 141 раз	в 62 раза	548	242	147	115



**Отправление грузов железнодорожным транспортом**  
(тысяч)

	1940 г.	1945 г.	1950 г.
Казахская ССР . . . . .	15525	21239	35176
Области:			
Алма-Атинская . . . . .	585	329	1402
Акмолинская . . . . .	397	791	701
Актюбинская . . . . .	976	2031	3345
Восточно-Казахстанская . . . . .	453	298	688
Гурьевская . . . . .	—	406	824
Джамбулская . . . . .	547	265	1137
Западно-Казахстанская . . . . .	642	294	845
Карагандинская . . . . .	6100	12746	19258
Кзыл-Ординская . . . . .	690	583	1006
Кокчетавская . . . . .	989	929	1218
Кустанайская . . . . .	241	329	772
Павлодарская . . . . .	363	344	349
Северо-Казахстанская . . . . .	427	206	379
Семипалатинская . . . . .	1886	1045	1885
Южно-Казахстанская . . . . .	1229	643	1367

**Отправление отдельных грузов железнодорожным  
на территории**  
(тысяч)

	1913 г.	1932 г.	1937 г.	1940 г.
Отправлено всех грузов . . . . .	602	4448	9995	15525
в том числе:				
Каменный уголь и кокс . . . . .	—	667	3885	6075
Черные металлы (включая лом) . . . . .	2	55	81	94
Руда (включая серный колчедан) . . . . .	—	23	231	643
Нефтяные грузы . . . . .	1	100	57	79
Лесные . . . . .	3	322	234	237
Дрова . . . . .	...	211	283	307
Хлебные . . . . .	259	546	802	1451
Минеральные строительные матери- алы . . . . .	...	1369	2614	4318
Другие грузы . . . . .	...	1155	1808	2321

**Министерства путей сообщения СССР по областям**  
(тонн)

1953 г.	1954 г.	1955 г.	1956 г.	1957 г.	1958 г.	1959 г.
45136	49211	58046	67570	68153	74134	85101
1912	1492	1565	1818	1736	2259	2480
880	1618	3696	4620	4595	4995	5675
3976	4407	4509	5308	5309	5516	6109
1069	1446	1750	2016	2260	2358	2721
1249	1382	1255	1461	1481	1665	1609
1652	1486	1714	2086	2400	2979	3033
754	710	742	905	796	1051	1246
24621	25117	27867	29012	28112	29204	30428
1096	1355	1432	1449	1360	1353	1727
1619	1602	1773	2595	2618	2816	3440
1022	1487	2115	3790	3927	3786	5929
791	1447	3394	6106	7192	8331	8870
471	1640	1729	1647	1535	2033	3702
2344	2063	2600	2726	2741	3446	4989
1780	1959	1902	2031	2091	2362	3243

**транспортом Министерства путей сообщения СССР**  
**Казахской ССР**  
(тонн)

1945 г.	1950 г.	1953 г.	1954 г.	1955 г.	1956 г.	1957 г.	1958 г.	1959 г.
21239	35176	45136	49211	58046	67570	68153	74134	85101
11212	16458	20170	22207	27098	30008	29050	29420	29378
203	441	745	765	867	950	1107	1199	1384
2440	4324	7114	5976	5471	5750	6736	8482	10940
349	771	1177	2372	2291	1465	1548	1962	3211
260	309	340	348	367	373	438	564	618
182	181	93	24	32	24	123	136	122
851	2203	1922	3981	2754	10597	10838	12021	15144
3842	6990	8828	8299	12822	12078	11397	13031	15876
1900	3499	4747	5239	6344	6325	6916	7319	8428

## Структура отправления грузов железнодорожным на территории

	1913 г.	1932 г.	1937 г.	1940 г.
Отправлено грузов — всего . . . . .	100	100	100	100
в том числе:				
Каменный уголь и кокс . . . . .	—	15,0	38,9	39,1
Черные металлы (включая лом) . . . . .	0,3	1,2	0,8	0,6
Руда (включая серный колчедан) . . . . .	—	0,5	2,3	4,1
Нефтяные грузы . . . . .	0,2	2,3	0,6	0,5
Лесные . . . . .	0,5	7,2	2,3	1,5
Дрова . . . . .	...	4,7	2,8	2,0
Хлебные . . . . .	43,0	12,3	8,0	9,4
Минеральные строительные матери- алы . . . . .	...	30,8	26,2	27,8
Другие грузы . . . . .	...	26,0	18,1	15,0

## Прибытие грузов по железнодорожному транспорту (тысяч)

	1940 г.	1945 г.	1950 г.
Казахская ССР . . . . .	12216	14216	27993
Области:			
Алма-Атинская . . . . .	1487	1171	2640
Акмолинская . . . . .	626	1399	2023
Актюбинская . . . . .	1539	1338	2356
Восточно-Казахстанская . . . . .	744	552	2416
Гурьевская . . . . .	—	369	799
Джамбулская . . . . .	918	528	1546
Западно-Казахстанская . . . . .	531	503	845
Карагандинская . . . . .	1708	4507	7194
Кзыл-Ординская . . . . .	810	572	1237
Кокчетавская . . . . .	297	498	550
Кустанайская . . . . .	162	469	864
Павлодарская . . . . .	193	142	433
Северо-Казахстанская . . . . .	653	529	1016
Семипалатинская . . . . .	1239	739	1965
Южно-Казахстанская . . . . .	1310	900	2109

транспортом Министерства путей сообщения СССР  
Казахской ССР

(в процентах)

1945 г.	1950 г.	1953 г.	1954 г.	1955 г.	1956 г.	1957 г.	1958 г.	1959 г.
100	100	100	100	100	100	100	100	100
52,8	46,8	44,7	45,1	46,7	44,4	42,6	39,7	34,5
1,0	1,2	1,6	1,6	1,5	1,4	1,6	1,6	1,6
11,5	12,3	15,8	12,1	9,4	8,5	9,9	11,4	12,9
1,6	2,2	2,6	4,8	4,0	2,2	2,3	2,6	3,8
1,2	0,9	0,7	0,7	0,6	0,6	0,6	0,8	0,7
0,9	0,5	0,2	0,05	0,1		0,2	0,2	0,1
4,0	6,3	4,3	8,1	4,7	15,7	15,9	16,2	17,8
18,1	19,9	19,6	16,9	22,1	17,9	16,7	17,6	18,7
8,9	9,9	10,5	10,65	10,9	9,3	10,2	9,9	9,9

Министерства путей сообщения СССР по областям  
(тонн)

1953 г.	1954 г.	1955 г.	1956 г.	1957 г.	1958 г.	1959 г.
34027	35785	50279	53141	56120	62343	72443
3300	2953	3715	4217	4959	5473	6014
2449	2828	6839	5845	5121	5451	6225
2266	2491	2872	2998	3298	3754	4188
2997	2810	3276	3766	4269	4364	5011
1314	1370	1194	1443	1711	1734	2040
2360	2137	2472	2981	3042	3452	4413
939	1074	1448	1374	1454	1417	1536
8815	8142	9190	10627	11549	13316	15319
1304	1659	1994	2267	1980	2182	2791
605	856	1685	1736	1819	2010	2408
1127	1812	5423	4774	5111	5982	6300
496	1141	2001	2198	1981	2126	2296
1224	1524	2335	2489	3010	2999	3910
2056	2113	2731	3016	3059	3883	4679
2775	2868	3104	3410	3757	4200	5313

**Прибытие отдельных грузов по железнодорожному  
на территории**  
(тысяч)

	1913 г.	1932 г.	1937 г.	1940 г.
Прибыло грузов — всего	512	4360	9275	12216
в том числе:				
Каменный уголь и кокс	6	711	2715	3896
Черные металлы (включая лом)	9	64	173	188
Руда (включая серный колчедан)	—	10	208	497
Нефтяные грузы	55	544	524	741
Лесные	111	679	1276	1520
Дрова		216	335	280
Хлебные	60	601	852	872
Минеральные строительные ма- териалы		596	1504	2164
Другие грузы		939	1688	2058

**Структура прибытия грузов по железнодорожному  
на территории**

	1913 г.	1932 г.	1937 г.	1940 г.
Прибыло грузов — всего	100	100	100	100
в том числе:				
Каменный уголь и кокс	1,2	16,3	29,3	31,9
Черные металлы (включая лом)	1,8	1,5	1,9	1,5
Руда (включая серный колчедан)	—	0,2	2,2	4,1
Нефтяные грузы	10,7	12,5	5,6	6,1
Лесные	21,7	15,6	13,8	12,4
Дрова	—	4,9	3,6	2,3
Хлебные	11,7	13,8	9,2	7,1
Минеральные строительные ма- териалы	...	13,7	16,2	17,7
Другие грузы	...	21,5	18,2	16,9

транспорту Министерства путей сообщения СССР  
Казахской ССР

(тонн)

1945 г.	1950 г.	1953 г.	1954 г.	1955 г.	1956 г.	1957 г.	1958 г.	1959 г.
14216	27993	34027	35785	50279	53141	56120	62343	72443
5369	9800	10946	10976	13479	15468	17388	18226	20214
341	677	1091	1240	1525	1465	1553	1839	2149
1213	2121	3446	2379	2231	2218	2323	3066	3322
472	1256	2052	2713	3393	4444	5108	5739	6716
1456	3013	3582	3446	5380	5146	6176	6887	7901
191	232	140	99	134	258	289	395	657
663	1137	1243	1186	2250	3192	2911	2927	3799
2780	5927	7041	7876	13778	12862	12312	14681	17381
1731	3630	4466	5870	8009	8088	8060	8583	10314

транспорту Министерства путей сообщения СССР  
Казахской ССР

(в процентах)

1945 г.	1950 г.	1953 г.	1954 г.	1955 г.	1956 г.	1957 г.	1958 г.	1959 г.
100	100	100	100	100	100	100	100	100
37,8	35,0	32,2	30,7	26,8	29,1	31,0	29,2	27,9
2,4	2,4	3,2	3,5	3,0	2,7	2,8	3,0	3,0
8,5	7,6	10,1	6,6	4,4	4,2	4,1	4,9	4,6
3,3	4,5	6,0	7,6	6,8	8,4	9,1	9,2	9,3
10,2	10,8	10,5	9,6	10,7	9,7	11,0	11,0	10,9
1,3	0,8	0,4	0,3	0,5	0,5	0,5	0,6	0,9
4,7	4,0	3,7	3,3	4,5	6,0	5,2	4,7	5,2
19,6	21,2	20,7	22,0	27,4	24,2	21,9	23,6	24,0
12,2	13,7	13,2	16,4	15,9	15,2	14,4	13,8	14,2

**Перевозки пассажиров железнодорожным транспортом**  
(по отправлению)

	1940 г.	1946 г.	1950 г.
Казахская ССР . . . . .	9925	11458	9481
Области			
Алма-Атинская . . . . .	2077	3579	1136
Акмолинская . . . . .	379	430	986
Актюбинская . . . . .	453	402	1020
Восточно-Казахстанская . . . . .	367	395	437
Гурьевская . . . . .	—	104	73
Джамбулская . . . . .	422	356	378
Западно-Казахстанская . . . . .	312	307	234
Қарағандинская . . . . .	2280	1906	1583
Қзыл-Ординская . . . . .	693	394	376
Қокчетавская . . . . .	158	179	114
Қустанайская . . . . .	222	311	203
Павлодарская . . . . .	146	112	85
Северо-Казахстанская . . . . .	433	288	1008
Семипалатинская . . . . .	945	1542	1140
Южно-Казахстанская . . . . .	1038	1153	708

**Министерства путей сообщения СССР по областям**  
тысяч человек)

1953 г.	1954 г.	1955 г.	1956 г.	1957 г.	1958 г.	1959 г.
11995	12854	13596	13791	15054	16388	16998
1542	1521	1472	1357	1259	1291	1360
933	964	1266	1269	1537	1797	1810
1326	1365	1208	1158	1267	1241	1330
532	603	786	1189	1512	1721	1801
132	139	115	119	138	154	140
196	535	597	648	678	758	853
282	339	385	380	415	479	474
2442	2760	2827	2633	2862	2988	2797
472	558	672	717	747	776	801
137	209	306	348	376	383	445
284	378	529	635	807	901	948
105	216	347	436	534	676	686
1071	956	670	675	749	844	913
1507	1431	1507	1317	1307	1507	1671
834	880	909	910	866	872	901



## Основные показатели по Казахской железной

Эксплуатационная длина пути — км . . . . .
Грузооборот — млн. тарифных тонна-километров . . . . .
Оборот грузового вагона — суток . . . . .
Среднесуточный пробег паровоза в грузовом движении (включая переда- точные и вывозные поезда) — км . . . . .
Среднесуточный пробег тепловоза в грузовом движении (включая пере- даточные и вывозные поезда) — км . . . . .
Средняя участковая (коммерческая) скорость движения грузового поезда (все виды тяги) — км/час . . . . .
Средний вес грузового поезда — тонн . . . . .
Удельный вес тепловозной тяги в общем грузообороте дороги — в про- центах . . . . .
Пассажиروоборот — млн. пассажиро-км . . . . .

### Отправление и прибытие грузов на речном (тысяч)

	1933 г.	1937 г.	1940 г.	1945 г.
<b>Отправлено грузов — всего . . . . .</b>	314,4	595,0	841,5	536,5
в том числе:				
Каменный уголь . . . . .	34,9	57,7	50,7	44,6
Нефтяные грузы . . . . .	12,7	31,2	49,2	17,7
Лесные . . . . .	26,3	89,6	180,7	130,4
Хлебные . . . . .	81,9	191,1	246,9	62,0
Минеральные строительные материалы . . . . .	26,2	52,9	91,8	114,5
<b>Прибыло грузов — всего . . . . .</b>	357,9	587,7	771,7	520,1
в том числе:				
Каменный уголь . . . . .	35,2	59,8	50,5	44,9
Нефтяные грузы . . . . .	16,1	44,5	59,5	18,0
Лесные . . . . .	60,4	116,6	183,3	134,7
Хлебные . . . . .	77,9	142,2	128,6	49,3
Минеральные строительные материалы . . . . .	29,1	55,0	91,5	114,4

дороге Министерства путей сообщения СССР

1958 г.	1959 г.
9568	10357
102703	112027
5,05	4,76
300	307
406,5	410,9
25,3	25,4
2127	2203
40,5	47,1
7705	8383

транспорте Казахской ССР

(тонн)

1950 г.	1953 г.	1954 г.	1955 г.	1956 г.	1957 г.	1958 г.	1959 г.
901,5	858,0	1266,5	1385,2	1921,9	2009,2	2107,5	2427,6
103,9	69,5	62,7	78,6	95,0	63,9	30,9	29,2
50,9	51,9	77,5	104,2	122,5	133,2	134,1	135,0
114,7	64,4	69,0	83,5	78,4	56,3	53,0	47,0
251,7	186,6	486,5	285,1	569,6	603,9	784,6	964,2
88,3	223,2	301,0	585,4	755,2	861,4	898,5	1016,7
788,3	778,5	1117,2	1346,8	1788,9	1842,1	1969,2	2206,2
102,9	69,3	64,4	86,8	98,5	63,6	32,8	32,8
55,3	59,9	99,6	137,3	195,4	212,2	210,1	231,3
129,9	86,9	183,9	189,1	149,1	162,0	227,7	279,1
98,9	86,4	207,9	117,1	277,1	282,8	435,1	468,4
86,1	174,5	245,9	499,5	744,1	786,4	785,3	897,5

**Основные показатели по речному транспорту  
при Совете Министров**

	1940 г.	1945 г.	1950 г.
Протяжение эксплуатируемых путей — км . . . . .	4258	5002	5678
Перевезено грузов — тыс. тонн . . . . .	627,9	429,8	612,1
Грузооборот — млн. тонна-км . . . . .	215,8	129,9	172,7
Перевезено пассажиров — тыс. человек . . . . .	176,7	77,9	118,5
Пассажиروоборот — млн. пассажиро-км . . . . .	55,4	21,0	29,0
Производительность флота:			
буксирного (на 1 лошадиную силу за сутки эксплуатации) — тонна/км . . . . .	83,0	60,8	79,1
самоходного сухогрузного на 1 тонну грузоподъемности за сутки эксплуатации — тонна/км . . . . .	—	—	—
песамходного (на 1 тонну грузоподъемности за сутки эксплуатации) — тонна/км . . . . .	18,1	14,9	22,8

**Перевозки отдельных видов грузов речным транспортом  
Министров  
(по отправлению)**

	1940 г.	1945 г.	1950 г.
Всего грузов . . . . .	627,9	429,8	612,1
в том числе:			
Каменный уголь . . . . .	50,2	44,5	102,5
Хлебные . . . . .	124,1	42,0	90,0
Минеральные строительные материалы . . . . .	91,5	114,1	87,0
Нефтегрузы наливом . . . . .	29,8	11,4	36,2
Лесные (включая дрова) . . . . .	173,2	101,3	108,7
Руда всякая . . . . .	25,2	28,6	35,8
Соль . . . . .	39,5	18,3	18,0
Прочие грузы . . . . .	94,4	69,6	133,9

**Погрузочно-разгрузочные работы в портах и на пристанях  
Совете Министров**

	1955 г.
Погружено и выгружено грузов — тыс. тонн . . . . .	1108
Выполнено тонна-операций — тыс. . . . .	1685
Уровень механизации погрузочно-разгрузочных работ — в процентах . . . . .	92

**Главного управления речного флота  
Казахской ССР**

1951 г.	1952 г.	1953 г.	1954 г.	1955 г.	1956 г.	1957 г.	1958 г.	1959 г.
5010	5088	4841	4999	5317	5678	5385	5471	7018
409,6	674,8	678,2	859,3	1066,6	1573,8	1609,0	1978,8	2331,0
119,1	226,8	260,7	318,7	311,5	547,8	526,9	652,9	824,5
39,1	84,7	106,6	155,3	133,0	144,0	141,8	130,7	174,4
10,5	17,3	18,4	34,7	43,3	21,1	18,3	13,8	18,4
55,6	97,5	103,0	114,9	112,0	146,0	148,0	166,0	184,8
—	—	—	—	—	45,9	30,2	50,9	62,7
15,1	25,7	26,1	28,1	26,2	31,5	31,8	27,6	38,3

**Главного управления речного флота при Совете  
Казахской ССР**

(тысяч тонн)

1951 г.	1952 г.	1953 г.	1954 г.	1955 г.	1956 г.	1957 г.	1958 г.	1959 г.
409,6	674,8	678,2	859,3	1066,6	1573,8	1609,0	1978,8	2331,0
41,2	77,7	67,6	61,2	79,2	93,8	58,1	30,5	25,3
39,7	67,6	84,9	182,4	90,8	281,7	320,4	702,7	872,6
99,1	222,2	217,2	269,0	588,0	753,5	798,3	811,5	922,8
20,7	38,7	37,3	63,8	77,0	107,0	136,1	202,5	215,7
93,3	83,5	66,6	70,1	55,7	57,7	57,8	71,1	106,7
20,2	29,5	4,9	6,9	6,3	23,8	18,1	24,5	38,8
14,6	22,6	21,1	14,0	14,1	59,4	17,8	12,5	10,0
80,8	133,0	178,6	191,9	155,5	196,9	202,4	125,5	139,1

**Главного управления речного флота при  
Казахской ССР**

1956 г.	1957 г.	1958 г.	1959 г.
1602	1714	1935	2210
2143	2194	2199	2472
91	92,5	93,6	96,3

## Основные показатели автомобильного

	1940 г.	1950 г.
Протяжение автогужевых дорог — всего — тысяч км .	106,6	108,7
В том числе дороги с твердым покрытием — тысяч км	1,5	2,3
В процентах к 1940 году . . . . .	100	153
В процентах к 1953 году . . . . .	×	×
Перевезено грузов — млн. тонн . . . . .	27,6	70,4
В процентах к 1940 году . . . . .	100	256
В процентах к 1953 году . . . . .	×	×
Грузооборот — млн. тонна-км . . . . .	518	983
В процентах к 1940 году . . . . .	100	190
В процентах к 1953 году . . . . .	×	×
Себестоимость перевозок грузов (по автохозяйствам, имеющим 3 и более грузовых автомобилей); в копейках за тонна-километр . . . . .	...	89

## Основные показатели работы автомобильного транспорта транспорта

	1940 г.	1950 г.	1953 г.
<b>Грузовые перевозки</b>			
Перевезено грузов — тыс. тонн . . . . .	145,8	1149,5	2927,9
В процентах к 1940 году . . . . .	100	в 8 раз	в 20 раз
В процентах к 1953 году . . . . .	×	×	100
Грузооборот — млн. тонна-километров . . . . .	5,0	44,9	113,9
В процентах к 1940 году . . . . .	100	в 9 раз	в 23 раза
В процентах к 1953 году . . . . .	×	×	100
Централизованные перевозки грузов — млн. тонн . . . . .	—	—	—
Производительность грузового автопарка — приходится в среднем на 1 тонну грузоподъемности автомобиля;			
тонн . . . . .	233	388	447
тысяч тонна-километров . . . . .	8,0	15,2	17,4
Себестоимость перевозок грузов — коп. за тонна-километр . . . . .	...	70,4	52,4
<b>Пассажирские перевозки</b>			
Перевезено пассажиров автобусами — всего млн. человек . . . . .	10,3	14,8	46,0
в том числе:			
внутригородские перевозки . . . . .	...	14,0	44,0
междугородные перевозки . . . . .	...	0,8	2,0

\* Кроме того, по автопарку, работающему на часовой оплате, тыс. тонн.

транспорта Казахской ССР

1953 г.	1954 г.	1955 г.	1956 г.	1957 г.	1958 г.	1959 г.
108,1	108,1	108,1	108,5	108,5	108,5	108,5
2,8	3,0	3,6	4,6	5,9	7,1	8,5
187	200	240	307	393	473	567
100	107	129	164	211	254	304
112,3	130,9	210,2	304,9	400,4	487,2	554,8
408	475	763	в 11 раз	в 15 раз	в 18 раз	в 20 раз
100	117	187	272	357	413	494
1447	2065	3339	4729	6355	7841	8507,5
279	398	644	913	в 12 раз	в 15 раз	в 16 раз
100	143	231	327	470	524	588
83	73	64	60	60	62	73

общего пользования Министерства автомобильного  
Казахской ССР

1954 г.	1955 г.	1956 г.	1957 г.	1958 г.	1959 г.
5324,0	17392,7	54187,7	79813,2	107689,0	108096,0 <sup>*)</sup>
в 37 раз 182	в 119 раз в 6 раз 734,0	в 372 раза в 19 раз 1422,1	в 547 раз в 27 раз 1924,8	в 739 раз в 37 раз 2573,6	в 741 раз в 37 раз 2853,2 <sup>*)</sup>
195,7	в 147 раз в 6 раз	в 284 раза в 12 раз	в 385 раз в 17 раз	в 515 раз в 23 раза	в 571 раз в 25 раз
в 39 раз 172	5,1	14,6	24,6	21,2	26,8
438	384	782	680	726	614
16,1	16,2	20,5	16,4	17,4	16,2
53,8	51,0	48,3	51,9	54,3	63,0
68,2	142,7	213,7	305,2	400,5	484,7
61,9	137,9	208,7	290,3	380,1	455,1
2,3	4,8	3,0	14,7	20,4	29,6

грузооборот составил 59,3 млн. тонна-километров перевозок грузов — 2719,3

	1940 г.	1950 г.	1953 г.
Пассажирооборот автобусов — млн. пассажиро-километров . . . . .	67,5	92	227
в том числе:			
на внутригородских перевозках . . . . .	...	70,5	189
на междугородных перевозках . . . . .	...	21,5	38
Себестоимость перевозок пассажиров — в копейках за пассажиро-километр . . . . .	...	11,6	10,9
Производительность автобусного парка — приходится в среднем на 1 место автобуса:			
пассажиров — тысяч человек . . . . .	...	3,7	5,3
пассажиро-километров — тысяч . . . . .	...	22,9	25,9
<b>Таксомоторные перевозки</b>			
Общий пробег грузовых такси — тыс. км . . . . .	—	2070	3056
в том числе платный пробег . . . . .	—	1824,7	2657,7
Среднесуточный пробег грузовых такси — км . . . . .	...	120	136
Общий пробег легковых такси — млн. км . . . . .	...	4,2	9,1
в том числе платный пробег . . . . .	0,3	3,1	6,4
Среднесуточный пробег легковых такси — км . . . . .	...	141	153
Общий пробег производственных такси — тыс. км . . . . .	—	—	—
Оплаченные машино-часы производственных такси . . . . .	—	—	—

1954 г.	1955 г.	1956 г.	1957 г.	1958 г.	1959 г.
320	654	978	1443	1899	2376
257	550	776	1133	1514	1847
63	104	202	310	385	529
9,9	8,5	8,4	8,7	9,2	10,6
7,9	7,9	8,0	7,4	7,2	6,9
36,3	36,3	36,4	34,9	34,3	33,7
36212	55242	58553	69234	55620	47886
9277,0	29529,8	47201,9	49034,7	58399	168
158	162	159	157	165	168
12,7	21,5	29,3	49,0	62,6	78,2
8,9	14,9	20,2	34,9	44,7	56,2
164	206	195	208	206	213
—	—	—	—	2040	44209
—	—	—	—	175	3849



# Протяжение автогужевых дорог

(тысяч)

	1940 г.		1945 г.
	всего дорог	в том числе с твердым покрытием	всего дорог
Казахская ССР . . . . .	106,6	1,5	108,9
Области:			
Алма-Атинская . . . . .	8,2	0,8	8,2
Акмолинская . . . . .	6,8	—	6,8
Актюбинская . . . . .	13,5	—	14,0
Восточно-Казахстанская . . . . .	6,2	0,1	7,1
Гурьевская . . . . .	5,6	—	5,6
Джамбулская . . . . .	3,2	—	3,2
Западно-Казахстанская . . . . .	8,1	—	8,1
Карагандинская . . . . .	6,1	—	6,1
Кзыл-Ординская . . . . .	3,0	—	3,0
Кокчетавская . . . . .	6,5	—	7,4
Кустанайская . . . . .	11,4	—	11,4
Павлодарская . . . . .	9,8	—	9,8
Северо-Казахстанская . . . . .	4,8	—	4,8
Семипалатинская . . . . .	7,4	0,3	7,4
Южно-Казахстанская . . . . .	6,0	0,3	6,0

по областям

километров)

в том числе с твердым покрытием	1950 г.		1953 г.		1955 г.	
	всего дорог	в том числе с твердым покрытием	всего дорог	в том числе с твердым покрытием	всего дорог	в том числе с твердым покрытием
1,5	108,7	2,3	108,1	2,8	108,1	3,6
0,8	8,3	0,9	8,2	1,1	8,3	1,2
—	6,8	—	6,7	—	6,8	—
—	14,0	—	13,9	—	13,9	—
0,1	7,2	0,5	7,1	0,6	7,2	0,7
—	5,4	—	5,4	—	5,4	—
—	3,2	—	3,4	0,1	3,4	0,1
—	8,1	—	8,1	—	8,1	—
—	6,1	—	6,1	—	6,0	0,1
—	3,0	—	3,0	—	3,0	—
—	7,4	—	7,5	—	7,5	0,2
—	11,3	—	11,3	—	11,2	0,1
—	9,8	—	9,3	—	9,1	—
—	4,8	—	4,8	—	4,8	0,1
0,3	7,3	0,5	7,4	0,6	7,4	0,6
0,3	6,0	0,4	5,9	0,4	6,0	0,5

	1956 г	
	всего дорог	в том числе с твердым покрытием
Казахская ССР . . . . .	108,5	4,6
Области:		
Алма-Атинская . . . . .	8,3	1,4
Акмолинская . . . . .	7,0	0,2
Актюбинская . . . . .	13,9	—
Восточно-Казахстанская . . . . .	7,1	0,7
Гурьевская . . . . .	5,4	—
Джамбулская . . . . .	3,5	0,2
Западно-Казахстанская . . . . .	8,1	—
Карагандинская . . . . .	6,0	0,1
Кзыл-Ординская . . . . .	3,0	—
Кокчетавская . . . . .	7,6	0,3
Кустанайская . . . . .	11,2	0,1
Павлодарская . . . . .	9,1	—
Северо-Казахстанская . . . . .	4,8	0,1
Семипалатинская . . . . .	7,5	0,8
Южно-Казахстанская . . . . .	6,0	0,7

1957 г.		1958 г.		1959 г.	
всего дорог	в том числе с твердым покрытием	всего дорог	в том числе с твердым покрытием	всего дорог	в том числе с твердым покрытием
108,5	5,9	108,5	7,1	108,5	8,5
8,3	1,5	8,3	1,9	8,2	2,5
7,0	0,4	7,0	0,4	7,0	0,5
13,9	0,1	13,9	0,1	13,9	0,1
7,1	0,8	7,1	0,8	7,1	0,9
5,4	—	5,4	—	5,4	—
3,5	0,3	3,5	0,4	3,5	0,7
8,1	—	8,1	0,1	8,1	0,1
6,0	0,2	6,0	0,2	6,0	0,3
3,0	0,1	3,0	0,1	3,0	0,1
7,6	0,5	7,6	0,7	7,6	0,7
11,2	0,3	11,2	0,3	11,2	0,4
9,1	0,1	9,1	0,1	8,2	0,1
4,8	0,1	4,8	0,1	4,8	0,2
7,5	0,9	7,5	0,9	8,5	0,9
6,0	0,8	6,0	1,0	6,0	1,0

## Развитие связи

	1932 г.	1940 г.	1945 г.	1950 г.	1955 г.	1958 г.	1959 г.
Количество предприятий почты, телеграфа и телефона — единиц	1236	2252	2425	2425	2992	3199	3289
Протяжение почтовых маршрутов — тыс. км	59,3	93,7	77,1	101,5	107,0	115,5	124,4
Отправлено:							
Писем — млн.	...	62,8	85,6	66,4	117,2	130,1	139,8
Посылок — тыс.	585,2	1370,5	276,0	1259,0	2301,6	2896,0	3107,0
Денежных переводов — тыс.	572,0	2269,0	4890,2	5216,5	8350,0	10030,0	10598,0
Телеграмм — тыс.	3696,6	5692,6	7581,6	6560,2	9372,0	11129,0	11624,0
Получено периодических изданий — млн.	81,7	165,9	80,5	144,6	318,4	498,0	579,0
Количество междугородных разговоров — тыс.	265,4	1143,8	1414,9	2423,4	3407,0	4708,0	5191,0
Число трансляционных радиоточек — тыс.	24,5	151,8	181,9	274,4	704,4	821,0	892,0
Число телевизоров — тыс.	—	—	—	—	—	17,5	50,7
Телефонизированных аульных и сельских Советов в процентах к общему числу аульных и сельских Советов	10	19	23	60	64	68	71
Телефонизированных машинно-тракторных и специализированных станций в процентах к общему числу машинно-тракторных и специализированных станций	65	72	80	92	96	100	100
Телефонизированных совхозов в процентах к общему числу совхозов	23	53	49	64	82	91	94
Телефонизированных колхозов в процентах к общему числу колхозов	...	14	17	43	67	87	92

# КАПИТАЛЬНОЕ СТРОИТЕЛЬСТВО



**Капитальные вложения в народное хозяйство Казахской ССР**  
(миллионов рублей; в сопоставимых ценах)

Годы	Объем капитальных вложений за счет средств, выделенных по государственному плану, а также за счет фонда предприятий и других нецентрализованных средств		В том числе капитальные вложения за счет средств, выделенных по государственному плану	
	включая стоимость проектно-изыскательских работ	без стоимости проектно-изыскательских работ	включая стоимость проектно-изыскательских работ	без стоимости проектно-изыскательских работ
1920—1928 (без IV квартала 1928 г.)	966	950	966	950
Первая пятилетка (IV квартал 1928—1932 гг.)	2190	2117	2076	2007
1933	608	586	562	542
1934	730	707	676	655
1935	1023	997	952	928
1936	1578	1547	1490	1460
1937	1303	1267	1236	1202
Итого за вторую пятилетку	5242	5104	4916	4787
1938	1133	1094	1078	1042
1939	1594	1537	1495	1443
1940	1790	1716	1684	1613
1941 (I полугодие)	709	682	689	663
Итого за три с половиной года третьей пятилетки	5226	5029	4946	4761
1941 (II полугодие)	1063	1022	1033	993
1942	1506	1455	1482	1433
1943	1431	1381	1396	1347
1944	1354	1309	1322	1279
1945	1479	1430	1436	1389
Итого за четыре с половиной года	6533	6597	6669	6441
1946	1527	1475	1432	1384
1947	2000	1924	1837	1768
1948	2545	2467	2399	2327
1949	2906	2828	2704	2632
1950	3848	3766	3662	3580



Годы	Объем капитальных вложений за счет средств, выделенных по государственному плану, а также за счет фонда предприятий и других нецентрализованных средств		В том числе капитальные вложения за счет средств, выделенных по государственному плану	
	включая стоимость проектно-изыскательских работ	без стоимости проектно-изыскательских работ	включая стоимость проектно-изыскательских работ	без стоимости проектно-изыскательских работ
Итого за четвертую пятилетку . . . . .	12826	12460	12034	11691
1951	4574	4479	4323	4228
1952	4410	4296	4224	4110
1953	4632	4513	4433	4314
1954	6910	6731	6587	6408
1955	11437	11146	10872	10581
Итого за пятую пятилетку . . . . .	31963	31165	30439	29641
1956	12381	12111	11387	11117
1957	13096	12813	11923	11640
1958	14703	14401	13124	12822
1959	17100	16754	15731	15385

1. В статистическом сборнике «Народное хозяйство Казахской ССР» издания 1957 года данные об объеме капитальных вложений приведены в сметных ценах на 1 июля 1955 года по старым единичным расценкам и в соответствии с прежней практикой планирования, т. е. без стоимости проектно-изыскательских работ.

В 1956 году введены новые измененные единичные расценки на строительные работы, которые выше старых единичных расценок, в 1958 году снижены нормы накладных расходов, в 1959 году — цены на монтаж оборудования.

Кроме того, согласно постановлению Совета Министров СССР проектные организации переведены в 1959 году на хозяйственный расчет и проектно-изыскательские работы осуществляются за счет средств, выделенных на капитальное строительство. В связи с этим объем капитальных вложений за все годы пересчитан в новые сопоставимые цены и приводится в этой таблице в двух вариантах: без стоимости проектно-изыскательских работ в соответствии с прежней практикой планирования и с учетом стоимости проектно-изыскательских работ, т. е. в соответствии с новой практикой планирования.

2. В объем капитальных вложений не включаются затраты на геолого-разведочные работы, затраты на формирование стада, а также затраты на капитальный ремонт.

## Структура капитальных вложений

(в процентах, исчисленных по сопоставимым ценам)

Годы	Всего капитало-вложений	В том числе		
		строительно-монтажные работы	оборудование, инструмент и инвентарь	прочие капитальные работы и затраты, включая стоимость проектно-изыскательских работ
1952	100	65	27	8
1957	100	60	33	7
1958	100	61	32	7
1959	100	63	31	6

### Капитальные вложения по Совету Министров Казахской ССР по составу предприятий на 1 января 1960 года

(млн. рублей; в сопоставимых ценах)

Годы	Капитальные вложения за счет средств, выделенных по государственному плану	
	всего	в том числе строительно-монтажные работы
1952	3598	2309
1953	3847	2542
1954	5929	3043
1955	8280	4088
1956	9798	5099
1957	10265	5922
1958	11371	6858
1959	13287	8233

**Капитальные вложения за счет средств,**  
(млн. рублей);

	1946 г.	1947 г.	1948 г.	1949 г.
Казахская ССР . . . . .	1432	1837	2399	2704
Области:				
Алма-Атинская . . . . .	154	142	131	117
Акмолинская . . . . .	31	61	191	100
Актюбинская . . . . .	70	75	74	96
Восточно-Казахстанская . . . . .	179	215	282	454
Гурьевская . . . . .	147	174	207	268
Джамбулская . . . . .	44	48	70	65
Западно-Казахстанская . . . . .	39	48	18	41
Карагандинская . . . . .	453	549	948	1022
Кзыл-Ординская . . . . .	29	32	38	26
Кокчетавская . . . . .	23	41	20	35
Кустанайская . . . . .	39	78	52	71
Павлодарская . . . . .	36	57	38	71
Северо-Казахстанская . . . . .	30	61	38	38
Семипалатинская . . . . .	27	48	79	35
Южно-Казахстанская . . . . .	51	124	116	191
г. Алма-Ата . . . . .	80	84	97	74

## выделенных по государственному плану

(в сопоставимых ценах)

1950 г.	1951 г.	1952 г.	1953 г.	1954 г.	1955 г.	1956 г.	1957 г.	1958 г.	1959 г.
3662	4323	4224	4433	6587	10872	11387	11923	13124	15731
165	206	201	234	255	429	518	603	664	730
120	201	137	176	695	1890	1330	986	864	1080
91	132	135	154	234	341	382	379	371	350
832	1017	982	856	751	750	904	1049	1091	1248
297	320	287	286	271	273	277	358	443	445
67	89	131	143	180	320	312	381	355	412
36	79	76	92	167	294	299	277	344	413
1420	1405	1126	1221	1363	1698	1997	2484	2769	3745
23	35	50	99	93	123	115	127	170	136
16	34	50	61	408	834	719	668	642	807
52	117	110	124	563	1573	1687	1531	1705	1977
76	93	170	174	383	731	1009	785	796	1042
36	49	77	113	340	547	498	500	506	607
43	74	97	106	179	253	324	421	440	410
266	349	412	377	393	488	582	669	835	1093
122	123	183	217	312	328	434	705	1129	1236

## Государственное жилищное строительство

Годы	Построено и введено в действие государст- венными и кооперативными организациями (без колхозов) жилых домов общей пло- щадью — тыс. кв. метров
1920—1928 гг.	514
Первая пятилетка (1929—1932 гг.)	952
Вторая пятилетка (1933—1937 гг.)	920
Три с половиной года третьей пя- тилетки (1938 г.— I полугодие 1941 г.) . . . . .	1725
Четыре с половиной года (с I июля 1941 г. до I января 1946 г.) . . . . .	1347
1946	356
1947	421
1948	561
1949	522
1950	900
Итого за четвертую пятилетку . . .	2760
1951	845
1952	787
1953	823
1954	1068
1955	2052
Итого за пятую пятилетку . . . . .	5575
1956	2128
1957	2384
1958	2835
1959	3425

### Построено и введено в действие жилых домов государственными и кооперативными организациями (без колхозов)

(тысяч кв. метров общей площади)

	Четвер- тая пя- тилетка	Пятая пяти- летка	1956 г.	1957 г.	1958 г.	1959 г.
Казахская ССР . . . . .	2760	5575	2128	2384	2835	3425
Области:						
Алма-Атинская . . . . .	199,9	229,7	69,5	113,1	193,0	155,7
Акмолинская . . . . .	60,8	485,9	211,0	202,8	216,8	314,7
Актюбинская . . . . .	102,3	167,8	70,1	61,6	78,4	93,6
Восточно-Казахстанская	540,0	647,6	129,0	165,1	221,9	255,1
Гурьевская . . . . .	152,0	191,3	29,2	32,3	66,2	66,9
Джамбулская . . . . .	40,9	185,9	63,1	70,9	75,3	75,2
Западно-Казахстанская	47,0	156,9	58,9	78,5	88,9	101,6
Карагандинская . . . . .	1217,6	1532,1	420,0	366,2	503,8	685,5
Кзыл-Ординская . . . . .	23,5	74,4	13,8	35,7	50,4	39,0
Кокчетавская . . . . .	16,4	263,6	164,7	143,7	152,5	173,5
Кустанайская . . . . .	32,8	426,0	346,0	297,9	372,8	469,1
Павлодарская . . . . .	27,4	270,9	222,9	197,2	177,9	181,3
Северо-Казахстанская	38,8	157,2	92,8	101,6	108,3	179,1
Семипалатинская . . . . .	24,8	126,9	60,0	91,5	124,7	134,6
Южно-Казахстанская	144,2	420,1	97,5	157,9	192,6	276,1
г. Алма-Ата . . . . .	91,6	238,7	79,5	268,0	211,5	224,0

## Индивидуальное жилищное строительство

Г о д ы	Построено и введено в действие жилых домов городским населением за свой счет и с помощью государственного кредита — тыс. кв. м общей площади	Кроме того построено жилых домов колхозниками и сельской интеллигенцией — тыс. домов
1946	384	13
1947	511	22
1948	512	23
1949	512	24
1950	438	22
Итого за четвертую пятилетку . . . . .	2357	104
1951	487	23
1952	509	23
1953	516	20
1954	540	28
1955	594	48
Итого за пятую пятилетку . . . . .	2646	142
1956	1001*)	27
1957	939*)	40
1958	1944*)	24
1959	1865*)	25

\*) Данные о строительстве жилых домов городским населением за свой счет и с помощью государственного кредита до 1956 года приведены без учета индивидуального жилищного строительства в МТС, совхозах и леспромхозах, которое учитывалось вместе с жилыми домами, построенными в сельской местности. Начиная с 1956 года, в соответствии с практикой планирования, в данные по индивидуальному жилищному строительству включены жилые дома, построенные рабочими и служащими МТС, РТС, совхозов и леспромхозов.

**Построено и введено в действие жилых домов городским кредитом**

(тысяч кв. метров)

	1951 г.	1952 г.	1953 г.
Казахская ССР . . . . .	487	509	516
Области:			
Алма-Атинская . . . . .	45	56	54
Акмолинская . . . . .	40	33	21
Актюбинская . . . . .	46	24	25
Восточно-Казахстанская . . . . .	37	69	64
Гурьевская . . . . .	48	31	28
Джамбулская . . . . .	26	23	40
Западно-Казахстанская . . . . .	11	18	18
Карагандинская . . . . .	34	26	60
Кзыл-Ординская . . . . .	26	24	32
Кокчетавская . . . . .	19	25	21
Кустанайская . . . . .	35	46	27
Павлодарская . . . . .	21	14	11
Северо-Казахстанская . . . . .	11	13	4
Семипалатинская . . . . .	24	17	20
Южно-Казахстанская . . . . .	51	78	68
г. Алма-Ата . . . . .	13	12	23

**Построено жилых домов колхозниками и**

(тысяч)

	1951 г.	1952 г.	1953 г.
Казахская ССР . . . . .	23	23	20
Области:			
Алма-Атинская . . . . .	3,1	4,4	3,7
Акмолинская . . . . .	0,6	0,6	0,5
Актюбинская . . . . .	0,7	0,5	0,6
Восточно-Казахстанская . . . . .	1,8	1,3	1,1
Гурьевская . . . . .	0,5	0,3	0,3
Джамбулская . . . . .	1,7	2,8	2,4
Западно-Казахстанская . . . . .	1,4	0,8	1,0
Карагандинская . . . . .	0,5	0,3	0,6
Кзыл-Ординская . . . . .	1,1	0,8	0,7
Кокчетавская . . . . .	2,2	1,9	0,9
Кустанайская . . . . .	2,0	1,9	1,6
Павлодарская . . . . .	1,3	0,7	0,7
Северо-Казахстанская . . . . .	1,5	2,5	1,8
Семипалатинская . . . . .	0,9	1,0	0,9
Южно-Казахстанская . . . . .	3,6	2,7	3,2

населением за свой счет и с помощью государственного

общей площади)

1954 г.	1955 г.	Итого за пятую пят-лет- ку	1956 г.	1957 г.	1958 г.	1959 г.
540	594	2646	1001	939	1944	1865
44	36	235	89	88	180	162
33	89	216	105	89	139	167
32	42	169	48	41	122	102
69	47	286	71	77	168	141
34	27	168	33	34	51	39
35	46	170	62	43	89	89
23	22	92	33	35	72	55
63	69	252	98	90	132	141
30	33	145	42	43	58	83
18	21	104	76	75	134	144
18	21	147	76	95	271	212
19	27	92	99	78	191	217
8	17	53	57	61	109	92
17	20	98	32	30	63	64
72	49	318	61	44	139	126
25	28	101	19	16	26	31

сельской интеллигенцией

домов)

1954 г.	1955 г.	Итого а пятую пяги- летку	1956 г.	1957 г.	1958 г.	1959 г.
28	48	142	27	40	24	25
3,8	6,0	21,0	5,3	6,0	5,1	5,4
1,3	3,6	6,6	1,4	2,2	1,2	1,6
1,3	2,8	5,9	1,0	1,9	1,3	1,5
1,0	2,8	8,0	1,9	3,5	1,4	2,1
0,4	0,5	2,0	0,6	1,7	1,8	0,5
2,6	2,9	12,4	2,0	2,0	1,5	2,1
1,4	2,3	6,9	0,9	2,4	1,1	1,2
0,7	1,6	3,7	0,6	0,7	0,9	1,0
1,8	1,3	5,7	1,1	1,5	1,1	1,1
1,8	4,5	11,3	2,5	5,0	1,4	1,3
2,8	5,1	13,4	1,8	3,8	0,8	0,9
1,5	4,8	9,0	2,1	2,8	0,8	1,1
3,1	3,9	12,8	2,5	3,2	1,3	1,1
1,0	2,3	6,1	1,2	1,6	1,4	1,6
3,5	4,0	17,0	2,3	1,6	2,4	2,4



## Строительство начальных, семилетних и средних школ

Годы	Всего построено и введено в действие по государственному строительству .	
	число школ	в них учебных мест—тысяч
Три года третьей пятилетки (1938—1940 гг.) . . . . .	203	56,1
1941—1945 гг. . . . .	18	4,8
Четвертая пятилетка (1946—1950 гг.) . . . . .	110	24,5
1946	21	5,2
1947	20	3,6
1948	8	2,1
1949	36	5,7
1950	25	7,9
Пятая пятилетка (1951—1955 гг.) . . . . .	231	66,3
1951	44	12,2
1952	28	9,7
1953	44	13,7
1954	44	10,4
1955	71	20,3
1956	33	6,9
1957	86	20,5
1958	128	28,6
1959	146	39,7

**Строительство больниц, поликлиник, детских садов  
и детских яслей**

Годы	Построено и введено в действие по государственному строительству		
	больниц и поликлиник—коек	детских садов—мест	детских яслей—мест
1951—1955	4734	6464	3551
1951	1180	665	480
1952	947	870	468
1953	826	1151	625
1954	588	1250	333
1955	1193	2528	1645
1956	506	2493	1195
1957	1241	3008	1836
1958	1361	5309	2943
1959	1990	5369	3483

**Объем строительно-монтажных работ, выполненный собственными силами подрядных строительно-монтажных организаций, подведомственных Совету Министров Казахской ССР, по составу организаций на 1 января 1960 года**

Годы	Млн. рублей — в сметных ценах 1 июля 1955 г.	В процентах к 1955 г.
1955	3016	100
1956	4008	133
1957	4419	146
1958	5186	167
1959	6039	200

**Темпы роста капитальных вложений государственных  
и кооперативных организаций (без колхозов)**

Г о д ы	В процентах к 1940 г.
1940	100
1945	83
1950	215
1951	256
1952	246
1953	259
1954	386
1955	639
1956	692
1957	732
1958	821
1959	955

**Темпы роста капитальных вложений государственных  
и кооперативных организаций (без колхозов)**

Г о д ы	В процентах к 1950 г.
1950	100
1951	119
1952	115
1953	120
1954	180
1955	297
1956	322
1957	340
1958	382
1959	444

**Удельный вес капитальных вложений по предприятиям и организациям, подведомственным Совету Министров Казахской ССР, в общем объеме капитальных вложений по республике**

(в процентах)

	1950 г.	1953 г.	1956 г.	1959 г.
Всего по Казахской ССР	100	100	100	100
в том числе:				
По предприятиям и организациям, подведомственным Совету Министров Казахской ССР . . . . .	2	2	7	85
По предприятиям и организациям, подведомственным министерствам и ведомствам СССР . . . . .	98	98	93	15

Капитальные вложения по стройкам республиканского подчинения союзно-республиканских министерств до реорганизации управления промышленностью и строительством включались в состав капитальных вложений союзно-республиканских министерств и ведомств, в связи с чем распоряжение капитальными вложениями этих строек было централизовано. Поэтому объем капитальных вложений по стройкам республиканского подчинения союзно-республиканских министерств до 1956 г. показан по предприятиям и организациям, подведомственным министерствам и ведомствам СССР.

Темпы роста капитальных вложений, осуществляемых за  
(в процентах)

	1950 г.	1951 г.	1952 г.	1953 г.
Казахская ССР . . . . .	100	118	115	121
Области:				
Алма-Атинская . . . . .	100	125	122	142
Акмолинская . . . . .	100	167	114	147
Актюбинская . . . . .	100	145	148	169
Восточно-Казахстанская . . . . .	100	122	118	103
Гурьевская . . . . .	100	108	97	96
Джамбулская . . . . .	100	133	196	213
Западно-Казахстанская . . . . .	100	219	211	257
Карагандинская . . . . .	100	99	79	86
Кзыл-Ординская . . . . .	100	152	217	430
Кокчетавская . . . . .	100	212	312	381
Кустанайская . . . . .	100	225	212	238
Павлодарская . . . . .	100	122	224	229
Северо-Казахстанская . . . . .	100	136	214	314
Семипалатинская . . . . .	100	172	226	247
Южно-Казахстанская . . . . .	100	131	155	142
г. Алма-Ата . . . . .	100	101	150	178

Объем государственных капитальных вложений и  
хозяйства по составу предприятий  
(млн. рублей):

	Общий объем капитальных	
	1957 г.	1958 г.
Совхозы — всего . . . . .	4916,3	5752,6
из них:		
Алма-Атинский . . . . .	399,3	427,1
Актюбинский . . . . .	105,7	136,2
Восточно-Казахстанский . . . . .	569,8	666,5
Гурьевский . . . . .	283,9	245,9
Карагандинский . . . . .	2456,0	2747,4
Кустанайский . . . . .	572,0	736,5
Северо-Казахстанский . . . . .	74,1	115,8
Семипалатинский . . . . .	129,5	195,7
Южно-Казахстанский . . . . .	326,0	481,5

счет средств, выделенных по государственному плану  
к 1960 г.)

1954 г.	1955 г.	1956 г.	1957 г.	1958 г.	1959 г.
180	297	311	326	358	430
155	260	314	365	402	442
579	1575	1108	822	720	100
257	375	420	416	408	385
90	90	109	126	131	150
91	92	93	121	149	150
209	478	466	569	530	615
464	817	831	769	956	1147
96	120	141	175	195	264
404	535	700	552	739	591
2550	5212	4494	4175	4012	5044
1083	3025	3244	2944	3279	3800
304	962	1328	1033	1047	1371
944	1519	1383	1389	1406	1686
416	588	753	979	1023	953
148	183	219	251	314	411
256	260	356	578	925	1013

строительно-монтажных работ по советам народного  
на 1 января 1960 года  
в сопоставимых ценах)

вложений	В том числе строительно-монтажные работы			
	1959 г.	1957 г.	1958 г.	1959 г.
	6604,1	3528,9	4128,1	4730,8
	528,5	303,7	321,1	355,8
	148,1	73,0	101,0	95,1
	675,9	413,0	474,0	486,4
	225,5	96,3	112,0	125,7
	3418,4	1802,8	1998,0	2491,6
	780,2	471,2	554,0	585,2
	124,0	60,8	87,0	98,3
	161,3	80,9	139,0	123,8
	542,2	227,2	342,0	368,0

## Капитальные вложения колхозов

	Млн. рублей; в сопоставимых ценах
1920—1928 (без IV квартала 1928 г.) . . . . .	12
Первая пятилетка (1929—1932 гг., включая IV квартал 1928 г.) . . . . .	191
Вторая пятилетка (1933—1937 гг.) . . . . .	528
Три с половиной года третьей пятилетки (1938 г.—I полугодие 1941 г.) . . . . .	719
Четыре с половиной года (с 1 июля 1941 г. до 1 января 1946 г.) . . . . .	940
Четвертая пятилетка (1946—1950 гг.) . . . . .	1438
Пятая пятилетка (1951—1955 гг.) . . . . .	2780
1951 г.	348
1952 г.	372
1953 г.	444
1954 г.	591
1955 г.	1025
1956 г.	1125
1957 г.	910
1958 г.	1246*)
1959 г.	1905

\*) Не считая затрат колхозов на приобретение тракторов и сельскохозяйственных машин, принадлежавших ранее МТС; стоимость этих машин учтена ранее в составе государственных капитальных вложений в сельское хозяйство.

### Структура затрат на строительные-монтажные работы

(по фактической себестоимости; в процентах к итогу всех затрат)

	1957 г.	1958 г.	1959 г.
Всего затрат . . . . .	100	100	100
в том числе:			
Материалы . . . . .	50	51	53
Основная заработная плата рабочих . . . . .	23	22	20
Расходы по эксплуатации машин и механизмов . . . . .	6	6	6
Прочие затраты . . . . .	6	6	5
Накладные расходы . . . . .	15	15	16
Из них административно-хозяйственные . . . . .	5	6	6

Структура затрат на строительные-монтажные работы приводится в соответствии с порядком составления смет по комплексным статьям. Это означает, например, что заработная плата рабочих, занятых на погрузке, транспортировке и выгрузке строительных материалов на стройке, включена в стоимость материалов; заработная плата служащих и административно-управленческого персонала — в накладные расходы и т. п.

Если суммировать все расходы на заработную плату, учтенные по отдельным статьям затрат, то доля заработной платы рабочих и служащих всех производств и хозяйств, состоящих на балансе строительства в общих затратах на строительные-монтажные работы составит:

1957 г.	1958 г.	1959 г.
45%	43%	40%

Структура затрат приведена по организациям, подведомственным Совету Министров Казахской ССР.

**Наличие первичных подрядных строительно-монтажных организаций на 1 марта 1960 года**

	Число первичных подрядных организаций—всего	И з н и х	
		общественные	специализированные, включая монтажные
Казахская ССР	666	353	313
Области			
Алма-Атинская	85	48	37
Акмолинская	39	25	14
Актюбинская	24	12	12
Восточно-Казахстанская	57	26	31
Гурьевская	18	11	7
Джамбульская	34	19	15
Западно-Казахстанская	21	11	10
Карагандинская	131	61	70
Кзыл-Ординская	12	5	7
Кокчетавская	30	16	14
Кустанайская	72	37	35
Павлодарская	43	33	10
Северо-Казахстанская	35	19	16
Семипалатинская	27	17	10
Южно-Казахстанская	38	13	25

**Распределение первичных подрядных организаций на 1 марта 1960 года по ведомственной подчиненности**

	Всего первичных подрядных организаций	В том числе, подведомственных			
		И з н и х			
		Совету Министров Казахской ССР	совхозам	министерствам и ведомствам Казахской ССР	в том числе Министерству строительства
Казахская ССР	666	560	229	321	90
Области					
Алма-Атинская	85	72	27	45	11
Акмолинская	39	26	4	22	2
Актюбинская	24	22	6	16	7
Восточно-Казахстанская	57	47	28	19	6
Гурьевская	18	18	9	9	4
Джамбульская	34	28	12	16	3
Западно-Казахстанская	21	19	3	16	1
Карагандинская	131	110	73	37	27
Кзыл-Ординская	12	12	4	8	2
Кокчетавская	30	24	2	22	1
Кустанайская	72	56	20	36	7
Павлодарская	43	36	11	25	6
Северо-Казахстанская	35	25	4	21	4
Семипалатинская	27	20	11	9	2
Южно-Казахстанская	38	35	15	20	7



## Распределение первичных подрядных строительно-

	Тип подрядных организаций
Всего подрядных организаций в Казахской ССР . . . . .	Общестроительные . . . . . Специализированные, включая монтажные . . . . . Всего . . . . .
В том числе:	
Совнархозов — всего . . . . .	Общестроительные . . . . . Специализированные, включая монтажные . . . . . Итого . . . . .
из них:	
Алма-Атинский . . . . .	Общестроительные . . . . . Специализированные, включая монтажные . . . . . Итого . . . . .
Актюбинский . . . . .	Общестроительные . . . . . Специализированные, включая монтажные . . . . . Итого . . . . .
Восточно-Казахстанский . . . . .	Общестроительные . . . . . Специализированные, включая монтажные . . . . . Итого . . . . .
Гурьевский . . . . .	Общестроительные . . . . . Специализированные, включая монтажные . . . . . Итого . . . . .
Карагандинский . . . . .	Общестроительные . . . . . Специализированные, включая монтажные . . . . . Итого . . . . .
Кустанайский . . . . .	Общестроительные . . . . . Специализированные, включая монтажные . . . . . Итого . . . . .
Северо-Казахстанский . . . . .	Общестроительные . . . . . Специализированные, включая монтажные . . . . . Итого . . . . .
Семипалатинский . . . . .	Общестроительные . . . . . Специализированные, включая монтажные . . . . . Итого . . . . .
Южно-Казахстанский . . . . .	Общестроительные . . . . . Специализированные, включая монтажные . . . . . Итого . . . . .
Министерств и ведомств Казахской ССР . . . . .	Общестроительные . . . . . Специализированные, включая монтажные . . . . . В т. ч. Министерства строительства . . . . . Итого . . . . .

### монтажных организаций по объему работ

Количество подрядных организаций на 1 марта 1960 г.	В том числе с объемом работ, выполняемых собственными силами по плану на 1960 г.				
	до 3 млн. рублей	от 3 до 5 млн. рублей	от 5 до 10 млн. рублей	от 10 до 20 млн. рублей	от 20 млн. рублей и выше
353	37	30	73	154	59
313	28	31	84	115	55
666	65	61	157	290	114
182	8	9	25	91	49
47	1	2	6	16	22
229	9	11	31	107	71
33	4	1	7	14	7
6	—	1	1	3	1
39	4	2	8	17	8
9	—	—	5	2	2
—	—	—	—	—	—
9	—	—	5	2	3
21	1	2	4	11	3
7	—	—	1	3	3
28	1	2	5	14	6
8	—	1	3	3	1
1	—	—	—	1	—
9	—	1	3	4	1
67	3	2	—	33	29
21	—	—	—	6	15
88	3	2	—	39	44
16	—	—	1	12	3
4	1	—	1	1	1
20	1	—	2	13	4
4	—	1	—	3	—
2	—	1	—	1	—
6	—	2	—	4	—
10	—	2	4	4	—
1	—	—	—	1	—
11	—	2	4	5	—
14	—	—	1	9	4
5	—	—	3	—	2
19	—	—	4	9	6
124	27	22	43	29	3
197	23	22	61	72	19
90	2	7	27	39	15
321	50	44	104	101	22

## Ввод в действие объектов строительства и производственных

Наименование мощностей и объектов	Единица измерения	Четвертая пятилетка (1946—1950 гг.)
Железная руда . . . . .	тыс. тонн	—
Уголь . . . . .	тыс. тонн	3427
Кузнечно-прессовые машины .	штук	нет сведений
Ткацкие станки (установка станков) . . . . .	штук	200
Прядильные веретена . . . . .	тыс. штук	12
Чулочно-носочные изделия . .	млн. пар	—
Цемент . . . . .	тыс. тонн	—
Стеновые материалы . . . . .	млн. штук условного кирпича	нет сведений
Сборные железобетонные кон- струкции и детали . . . . .	тыс. м <sup>3</sup>	нет сведений
Обувь кожаная . . . . .	млн. пар	0,3
Сахар-песок . . . . .	тыс. центнеров пере- работки свеклы в сутки	18,3
Холодильники . . . . .	тыс. тонн единовре- менного хранения	2,9
Масло животное, сыр . . . . .	тонн переработки мо- лока в смену	620
Консервы мясные . . . . .	тыс. условных банок в смену	—
Мясо . . . . .	тонн в смену	—
Цельномолочная продукция .	тонн молока в смену	—
Элеваторы (Министерство хле- бопродуктов) . . . . .	тыс. тонн	—

мощностей за счет капитального строительства

Пятая пяти- летка (1931—1935 гг.)	1956 г.	1957 г.	1958 г.	1959 г.
200	600	1000	2100	2500
10673	1095	2400	1830	3900
260	100	—	45	44
452	30	—	—	—
30,8	—	—	—	—
1,89	—	—	—	—
510	—	222	1165	563
12,5	23,5	12,5	276,25	137,2
нет сведений	352,1	141,8	218	192,5
0,45	—	—	0,75	1,45
4,5	—	—	0,8	2,4
22,1	0,92	3,5	1,86	0,9
280,5	—	40	15	253
70	—	—	—	—
84	—	—	7	111
15	—	25	20	112
49	49,8	116,2	55	183,5

**Число школ, детских садов и детских яслей, построенных  
и введенных в действие по инициативе и на средства  
колхозов ..**

Годы	Введено в действие			
	школ		детских яслей— мест	детских са- дов—мест
	число школ	в них уче- нических мест—тысяч		
Четвертая пятилетка				
(1946—1950 гг.) . . . .	1427	102,0	н/св	н/св
Пятая пятилетка . . . .	700	82,7	15638	3587
1951	217	27,4	1929	942
1952	79	9,3	1550	335
1953	87	10,0	1060	390
1954	120	12,4	3257	660
1955	197	23,6	7842	1260
1956	150	20,9	6797	1720
1957	175	22,8	5820	2252
1958	187	23,4	4419	2310
1959	213	26,7	5997	1944

**Строительные машины и механизмы в организациях,  
подведомственных Совету Министров Казахской ССР**  
(по составу организаций на 1 января 1960 года)

Наименование машин и механизмов	Наличие на 1 января	
	1958 г.	1959 г.
Экскаваторы одноковшовые с ковшом емкостью 0,15 м <sup>3</sup> . . . . .	237	312
Экскаваторы одноковшовые с ковшом емкостью 0,25 м <sup>3</sup> . . . . .	283	261
Экскаваторы одноковшовые с ковшом емкостью свыше 0,25 м <sup>3</sup> . . . . .	748	855
Экскаваторы многоковшовые . . . . .	116	121
Скреперы . . . . .	755	833
Бульдозеры . . . . .	1523	1753
Краны башенные . . . . .	563	641
Краны автомобильные . . . . .	714	773
Автопогрузчики . . . . .	355	358
Автогрейдеры . . . . .	184	269
Автосамосвалы:		
грузоподъемностью менее 10 тонн . . . . .	10856	11540
грузоподъемностью 10 тонн . . . . .	240	376
грузоподъемностью 25 тонн . . . . .	105	126
Погрузчики одноковшовые тракторные . . . . .	123	168
Думпкары широкой колеи . . . . .	357	434
Тракторы . . . . .	1695	1776
Бетономешалки . . . . .	2156	2157
Растворомешалки . . . . .	1917	1760
Растворонасосы . . . . .	1087	1226
Камнедробилки . . . . .	407	434
Автогудронаторы . . . . .	47	85
Компрессоры . . . . .	1418	1413
Катки моторные . . . . .	422	540
Катки прицепные . . . . .	271	327

**Среднегодовая численность работников в строительстве  
по предприятиям и организациям, подведомственным  
Совету Министров Казахской ССР**

(тысяч человек)

	1955 г.	1956 г.	1957 г.	1958 г.	1959 г.
Всего работников в строительстве . . . . .	184,2	234,5	271,1	297,1	307,2
из них рабочих . . . . .	157,6	199,3	231,2	255,4	264,4
из общего числа работников в строительстве работников, занятых на строительномонтажных работах и в подсобных производствах	142,9	188,9	218,0	237,9	238,4
из них рабочих . . . . .	124,8	163,4	189,7	208,9	210,0

**Рост производительности труда в строительстве в расчете  
на одного работающего на строительномонтажных работах  
и в подсобных производствах по организациям,  
подведомственным Совету Министров Казахской ССР**

	1956 г.	1957 г.	1958 г.	1959 г.
В процентах к предыдущему году . . . . .	104	107	108	110
В процентах к 1955 году . . . . .	104	111	121	135

Переход организаций из союзного подчинения в республиканское и наоборот за 1957—1958 гг. не учтен.

ЧИСЛЕННОСТЬ РАБОТАЮЩИХ,  
НАЛИЧИЕ СПЕЦИАЛИСТОВ  
И ПОДГОТОВКА  
КВАЛИФИЦИРОВАННЫХ КАДРОВ





**Распределение населения, занятого в народном хозяйстве,  
по отраслям в 1958 году**

	В процентах к итогу
<b>Всего занято (без учащихся и военнослужащих)</b>	<b>100</b>
в том числе:	
В промышленности (включая мелкую и крупную) и в строительстве	25,3
В сельском и лесном хозяйстве (включая личное подсобное хозяйство)	43,2
На транспорте и в связи	10,0
В торговле, общественном питании, готовках и материально-техническом снабжении	5,9
В просвещении и здравоохранении	11,1
В аппарате органов государственного управления, органов управления кооперативных и общественных организаций, в кредитных и страховых учреждениях	2,2
В прочих отраслях народного хозяйства (жилищно-коммунальное хозяйство и др.)	2,3

**Распределение населения, занятого в народном хозяйстве,  
по отраслям материального производства и  
непроизводственным отраслям в 1958 году**

	В процентах к итогу
<b>Всего занято в государственных и кооперативных предприятиях и учреждениях, в колхозах и личном подсобном хозяйстве (без учащихся и военнослужащих)</b>	<b>100</b>
в том числе:	
В отраслях материального производства (включая грузовой транспорт, связь по обслуживанию производства и торговли)	83,1
из них:	
рабочие и служащие	54,1
члены артелей промысловой кооперации	1,2
колхозники, занятые в общественном хозяйстве колхозов и в личном подсобном хозяйстве	27,2
крестьяне-единоличники и некооперированные кустари	0,2
члены семей рабочих и служащих, занятые в личном подсобном хозяйстве	5,4
В непроизводственных отраслях	16,9
из них:	
в просвещении и здравоохранении	11,1
в других непроизводственных отраслях (жилищно-коммунальное хозяйство, пассажирский транспорт и связь по обслуживанию населения и непроизводственных отраслей, аппарат органов государственного управления, органов управления кооперативных и общественных организаций; кредитные и страховые учреждения)	5,8

Данные о распределении населения, занятого в народном хозяйстве, по отраслям могут быть уточнены с учетом переписи населения 1959 года.

## Численность рабочих и служащих в народном хозяйстве

Г о д ы	Тысяч человек
1929	250
1933	608
1940	915
1945	1035
1950	1461
1955	2036
1956	2186
1957	2431
1958	2581
1959	2703

Приведенные данные не включают членов артелей промысловой кооперации, численность которых составляла в 1958 году 47,4 тысячи человек, в 1959 году — 51,1 тысячи человек.

Данные за 1940, 1945, 1950 годы приведены за сентябрь: за 1955—1959 годы—в среднем за год.

**Распределение численности рабочих и служащих  
по подчиненности предприятий, учреждений и  
организаций в 1958 году**

	Тысяч человек	В процентах к итогу
Всего рабочих и служащих в народном хозяйстве республики:	2581	100
в том числе		
В предприятиях, учреждениях и организаци- ях, подведомственных общесоюзным и со- юзно-республиканским (в части союзного подчинения) министерствам и ведомствам	299	11,6
В предприятиях, учреждениях и организаци- ях, подведомственных Совету Министров Казахской ССР	2282	88,4
из них		
Совнархозам	617	23,9
Республиканским и союзно республиканским (в части республиканского подчинения) ми- нистерствам и ведомствам	1597	61,9
Местным Советам депутатов трудящихся	68	2,6

# Численность рабочих и служащих

(тысяч)

	В сентябре		
	1940 г.	1945 г.	1950 г.
Всего по народному хозяйству	915	1035	1461
в том числе:			
Промышленность (промышленно-производственный персонал)	158	255	357
Строительство (персонал, занятый на строительномонтажных работах)	70	46	116
Сельское хозяйство	179	228	260
из них:			
совхозы и подсобные сельскохозяйственные предприятия	134	193	201
машинно-тракторные и ремонтно-технические станции	32	25	40
Транспорт	122	137	194
из них:			
железнодорожный	71	92	110
водный	8	7	7
автомобильный, городской, электрический и прочие виды транспорта, дорожное хозяйство и погрузочно-разгрузочные работы	43	38	77
Связь	17	16	20
Торговля, общественное питание, заготовки, материально-техническое снабжение	96	93	131
Здравоохранение	45	45	66
Просвещение (школы, учебные заведения и культурно-просветительные учреждения)	94	80	120
Наука и научное обслуживание	13	11	38
из них геологоразведочные организации	8	5	28
Кредитные и страховые учреждения	11	8	11
Аппарат органов государственного и хозяйственного управления, органов управления кооперативных и общественных организаций	67	68	72
Прочие отрасли (капитальный ремонт, бурение, жилищно-коммунальное хозяйство, редакции, издательства и др.)	43	48	76

В данные по промышленности включен персонал подсобных промышленных рабочих и служащих в 1958 году 27 тысяч человек.

Данные по народному хозяйству и МТС в среднем за 1955—1957 годы колхозов, которые ранее (до октября 1953 г.) не учитывались как рабочие

Численность работников машинно-тракторных станций с 1958 года ных бригад и часть специалистов сельского хозяйства перешли на работу

В сборнике, изданном в 1957 году, численность работников научно-ных», а геологоразведочных организаций и организаций гидрометслужбы —

по отраслям народного хозяйства

человек)

В среднем за год

1955 г.	1956 г.	1957 г.	1958 г.	1959 г.
2036	2186	2431	2581	2703
420	426	441	455	476
194	202	231	261	304
534	573	691	717	872
305	340	531	619	616
213	210	141	76	29
238	271	306	340	367
124	126	126	133	137
7	7	7	6	6
107	138	173	201	224
25	26	27	30	32
148	171	183	200	225
96	109	120	125	136
161	169	177	185	197
59	64	66	72	77
47	51	50	52	51
11	12	11	12	12
56	58	59	60	62
94	103	116	124	143

ленинских предприятий при строительных организациях и численностью приведены с учетом численности рабочих тракторных бригад — членов и служащие. уменьшилась, так как в связи с реорганизацией МТС рабочие трактор в колхозы. исследовательских учреждений была включена в отрасль «Просвещение» «Прочие отрасли».

**Численность женщин-рабочих и служащих в процентах к общей численности рабочих и служащих по отраслям народного хозяйства**

	На 1 октября		На 1-января	
	1950 г.	1955 г.	1958 г.	1959 г.
Всего по народному хозяйству . . . . .	39	34	36	37
в том числе:				
Промышленность . . . . .	36	39	39	39
Строительство . . . . .	26	25	27	26
Совхозы и подсобные сельскохозяйственные предприятия . . . . .	41	32	27	28
Машинно-тракторные и ремонтно-технические станции . . . . .	12	4	5	7
Транспорт и связь . . . . .	28	26	24	23
Торговля, заготовки и материально-техническое снабжение . . . . .	43	48	49	49
Общественное питание . . . . .	79	79	86	85
Здравоохранение . . . . .	81	84	85	85
Просвещение . . . . .	62	62	63	62
Наука и научное обслуживание . . . . .	34	33	32	33
Кредитные и страховые учреждения . . . . .	50	55	58	58
Аппарат органов государственного и хозяйственного управления, органов управления кооперативных и общественных организаций . . . . .	35	39	41	41

**Распределение численности рабочих и служащих  
по продолжительности установленных отпусков  
на 1 апреля 1958 года**

	В процентах к итогу
<b>Всего рабочих и служащих спяечного состава (взрослых) на 1 апреля 1958 года . . . . .</b>	<b>100</b>
<b>Из них с установленной продолжительностью отпусков</b>	
<b>(в рабочих днях)</b>	
12 дней . . . . .	30,0
15 дней . . . . .	7,2
18 дней . . . . .	12,8
21 день . . . . .	2,2
24 дня . . . . .	19,0
27 дней . . . . .	3,3
Свыше 27 дней . . . . .	5,5
<b>Подростки до 18 лет имеют продолжительность отпуска не менее календарного месяца</b>	



## Распределение численности рабочих и служащих по общему

	Всего рабочих и служащих	Из них  до 10 лет
	Всего по народному хозяйству	100
в том числе:		
Промышленность	100	65,7
Строительство	100	73,3
Совхозы и подсобные сельскохозяйственные предприятия	100	54,0
Машинно-тракторные станции	100	69,5
Транспорт	100	61,6
в том числе:		
Железнодорожный транспорт	100	56,1
Водный транспорт	100	58,4
Автомобильный, городской электрический и прочий транспорт; погрузочно-разгрузочные работы	100	67,3
Связь	100	67,2
Торговля, общественное питание, заготовки, материально-техническое снабжение	100	61,9
Жилищно-коммунальное хозяйство	100	62,6
Здравоохранение	100	68,8
Просвещение	100	58,8
Наука и научное обслуживание	100	66,6
Кредитные и страховые учреждения	100	51,4
Аппарат органов государственного и хозяйственного управления, органов управления кооперативных и общественных организаций (без аппарата сельских и поселковых Советов)	100	44,8

стажу работы на 1 апреля 1958 года

(в процентах)

с общим стажем работы на предприятиях, в учреждениях и организациях

от 10 до 15 лет	от 15 до 20 лет	от 20 до 25 лет	от 25 до 30 лет	от 30 до 35 лет	35 лет и выше
16,7	11,0	5,2	3,0	0,9	0,6
17,0	9,0	4,6	2,6	0,7	0,4
13,8	6,3	3,4	2,1	0,7	0,4
18,3	17,6	5,5	3,1	0,8	0,7
15,3	7,9	5,3	1,7	0,2	0,1
16,8	10,0	6,4	3,7	1,0	0,5
18,1	11,4	8,3	4,5	1,1	0,5
13,9	11,2	7,9	5,6	1,6	1,4
15,6	8,4	4,5	2,0	0,9	0,4
14,3	8,9	5,3	3,0	0,7	0,6
17,7	9,7	5,4	3,3	1,2	0,8
16,0	9,8	6,0	3,5	1,2	0,9
15,1	9,1	4,0	1,9	0,6	0,5
18,3	11,9	5,6	3,4	1,3	0,7
15,8	8,8	4,7	2,6	0,8	0,7
19,0	13,5	7,7	5,3	1,9	1,2
18,1	14,5	8,9	7,4	3,2	3,1

Распределение численности рабочих и служащих промыш  
(в про

	Всего рабочих и служащих	Из них
		до 10 лет
Всего по промышленности . . . . .	100	65,7
в том числе по отраслям промышленности:		
Черная металлургия (включая добычу руд)	100	60,1
Цветная металлургия (включая добычу руд)	100	65,4
Угольная промышленность . . . . .	100	71,7
Нефтяная промышленность . . . . .	100	52,2
Производство электроэнергии и теплоэнергии	100	56,8
Машиностроение и металлообработка . . . .	100	60,5
Химическая промышленность . . . . .	100	67,4
Лесная и деревообрабатывающая промыш- ленность . . . . .	100	68,2
Промышленность строительных материалов	100	71,7
Текстильная промышленность . . . . .	100	67,2
Швейная промышленность . . . . .	100	79,0
Кожевенная и меховая промышленность . .	100	62,3
Обувная промышленность . . . . .	100	70,1
Пищевая промышленность . . . . .	100	61,5
Полиграфическая промышленность . . . . .	100	72,6

денности по общему стажу работы на 1 апреля 1958 года  
(центах)

с общим стажем работы на предприятиях, в учреждениях  
и организациях

от 10 до 15 лет	от 15 до 20 лет	от 20 до 25 лет	от 25 до 30 лет	от 30 до 35 лет	35 лет и выше
17,0	9,0	4,6	2,6	0,7	0,4
22,0	9,6	4,1	2,9	0,8	0,5
17,9	9,2	4,8	2,1	0,4	0,2
16,8	6,6	2,2	1,3	0,2	0,1
28,4	11,2	5,4	2,2	0,5	0,1
20,2	10,8	6,8	3,9	1,0	0,4
18,1	11,5	4,9	2,1	1,0	0,7
18,2	8,0	2,7	1,7	0,4	0,3
15,0	6,6	5,8	2,3	0,8	0,3
14,6	7,2	2,6	2,0	0,6	0,3
17,2	9,1	2,5	1,6	0,6	0,5
11,6	5,2	2,6	1,1	0,3	0,2
18,2	8,6	4,9	3,8	1,4	0,8
15,2	7,5	3,7	2,1	0,7	0,6
16,2	10,7	5,8	4,1	1,1	0,6
11,5	7,1	4,2	2,7	1,1	0,8

Распределение численности рабочих и служащих по стажу  
1957 года

	Годы	Всего рабочих и служащих
Всего по народному хозяйству . . . . .	1953 1957	100 100
в том числе:		
Промышленность . . . . .	1953 1957	100 100
Строительство . . . . .	1953 1957	100 100
Совхозы и подсобные сельскохозяйственные предприятия . . . . .	1953 1957	100 100
Машинно-тракторные станции . . . . .	1953 1957	100 100
Железнодорожный транспорт . . . . .	1953 1957	100 100
Водный транспорт . . . . .	1953 1957	100 100
Автомобильный, городской электрический и прочий транспорт; погрузочно-разгрузочные работы . . . . .	1953 1957	100 100
Связь . . . . .	1953 1957	100 100
Торговля, общественное питание, заготовки, материально-техническое снабжение . . . . .	1953 1957	100 100
Жилищно-коммунальное хозяйство . . . . .	1953 1957	100 100
Здравоохранение . . . . .	1953 1957	100 100
Просвещение . . . . .	1953 1957	100 100
Наука и научное обслуживание . . . . .	1953 1957	100 100
Кредитные и страховые учреждения . . . . .	1953 1957	100 100
Аппарат органов государственного и хозяйственного управления, органов управления кооперативных и общественных организаций . . . . .	1953 1957	100 100

непрерывной работы на 5 мая 1953 года и на 1 апреля  
(в процентах)

Из них со стажем непрерывной работы

до 1 года	от 1 года до 3 лет	от 3 до 5 лет	от 5 до 10 лет	10 лет и выше
20,9 26,4	30,1 29,2	18,3 14,7	18,1 15,4	12,6 14,3
21,7 26,4	31,5 27,2	18,5 15,1	18,1 18,2	10,2 13,1
33,9 41,4	37,0 35,0	15,8 10,7	9,0 8,5	4,4 4,4
11,6 21,4	20,6 29,2	20,3 15,1	27,2 13,8	20,3 20,5
13,7 18,8	29,5 30,3	21,4 19,9	20,8 15,7	14,6 16,3
13,1 15,9	24,5 19,6	15,8 12,8	21,3 22,5	25,3 29,2
15,7 12,8	25,0 22,4	14,2 11,9	20,1 19,7	25,0 33,2
26,0 46,5	33,1 30,7	17,2 9,2	16,2 8,3	7,3 5,4
19,8 24,5	27,0 25,3	16,2 12,7	20,2 17,8	16,8 19,7
24,6 29,6	34,4 33,6	18,9 15,3	14,9 13,2	7,2 8,3
28,3 33,6	32,7 29,1	16,4 13,9	13,5 15,1	9,1 8,3
22,0 23,5	31,4 29,4	18,6 16,0	17,0 17,8	11,0 13,3
15,7 16,0	25,9 23,1	19,2 16,7	21,5 20,7	17,7 23,3
28,3 31,1	36,4 29,8	16,1 14,2	12,7 16,5	6,3 8,4
20,6 19,8	34,1 24,6	17,4 12,5	21,8 21,5	10,1 21,0
22,1 19,6	30,1 27,4	18,3 13,4	17,5 18,8	11,3 18,8

**Численность рабочих и служащих по областям**  
(тысяч человек)

	За сентябрь	В среднем за год			
	1950 г.	1956 г.	1957 г.	1958 г.	1959 г.
Казахская ССР . . . . .	1461	2186	2431	2581	2703
Области:					
Алма-Атинская . . . . .	106	142	153	164	175
Акмолинская . . . . .	93	186	199	207	211
Актюбинская . . . . .	66	95	102	109	107
Восточно-Казахстанская . . . . .	142	171	193	203	207
Гурьевская . . . . .	55	65	74	78	80
Джамбулская . . . . .	69	99	108	114	118
Западно-Казахстанская . . . . .	62	91	95	99	101
Карагандинская . . . . .	244	299	328	352	387
Кзыл-Ординская . . . . .	45	56	62	64	65
Кокчетавская . . . . .	48	128	140	151	151
Кустанайская . . . . .	75	189	226	249	260
Павлодарская . . . . .	59	126	141	151	155
Северо-Казахстанская . . . . .	72	116	132	137	143
Семипалатинская . . . . .	87	117	126	130	138
Южно-Казахстанская . . . . .	128	155	184	196	202
г. Алма-Ата . . . . .	110	151	168	177	203

**Численность женщин-рабочих и служащих в процентах к общей численности рабочих и служащих по областям**

	На 1 октября		На 1 января
	1950 г.	1955 г.	1959 г.
Казахская ССР . . . . .	39	34	37
Области:			
Алма-Атинская . . . . .	40	36	39
Акмолинская . . . . .	41	28	37
Актюбинская . . . . .	38	34	36
Восточно-Казахстанская . . . . .	37	39	39
Гурьевская . . . . .	39	38	37
Джамбулская . . . . .	36	33	35
Западно-Казахстанская . . . . .	44	36	39
Карагандинская . . . . .	36	34	37
Кзыл-Ординская . . . . .	32	31	31
Кокчетавская . . . . .	40	28	34
Кустанайская . . . . .	39	30	31
Павлодарская . . . . .	38	28	34
Северо-Казахстанская . . . . .	45	35	39
Семипалатинская . . . . .	43	38	41
Южно-Казахстанская . . . . .	37	35	36
г. Алма-Ата . . . . .	49	49	47

Численность специалистов с высшим и средним специальным образованием, занятых в народном хозяйстве\*)

(тысяч человек)

	На 1 января 1941 г.	На 1 апреля 1954 г.	На 1 июля 1959 г.	На 1 декабря		
				1956 г.	1957 г.	1959 г.
Всего специалистов с высшим и средним специальным образованием, занятых в народном хозяйстве . . . . .	52,3	145,5	176,1	228,2	255,3	300,3
в том числе:						
С высшим образованием . . . . .	16,8	56,8	64,2	86,5	95,9	113,8
Со средним специальным образованием . . . . .	35,5	88,7	111,9	141,7	159,4	186,5
Во сколько раз численность специалистов увеличилась по сравнению с 1941 г. (1941 г.=1)						
Всего специалистов . . . . .	1	2,8	3,4	4,4	4,9	5,9
в том числе:						
С высшим образованием . . . . .	1	3,4	3,8	5,1	5,7	6,8
Со средним специальным образованием . . . . .	1	2,5	3,2	4,0	4,5	5,5

По данным Всесоюзной переписи населения 1959 года численность населения Казахской ССР, имеющего высшее и среднее специальное образование (включая военнослужащих, лиц, занятых в домашнем хозяйстве и пенсионеров) составляла 407,3 тысячи человек.

\*) Данные в этой таблице, а также в таблицах на страницах 290—307 приведены без военнослужащих.



**Численность специалистов с высшим и средним специальным образованием, занятых в народном хозяйстве, по специальностям**

(тысяч человек)

	На 1 января 1941 г.	На 1 декабря			Во сколько раз численность специалистов на 1 декабря 1959 г. больше, чем на 1 января 1941 г.
		1956 г.	1957 г.	1959 г.	
Всего специалистов с высшим образованием, занятых в народном хозяйстве . . . . .	16,8	86,5	95,9	113,8	6,7
в том числе по специальностям, полученным в учебных заведениях:					
Инженеров . . . . .	4,2	19,6	21,5	27,5	6,4
Агрономов, зоотехников, ветеринарных врачей и лесоводов . . . . .	1,7	8,9	10,2	11,3	6,6
из них:					
агрономов . . . . .	...	4,0	4,4	4,9	...
зоотехников . . . . .	...	2,1	2,4	2,7	..
ветеринарных врачей . . . . .	...	2,3	2,8	3,0	...
лесоводов . . . . .	...	0,5	0,6	0,7	...
Экономистов . . . . .	...	3,4	4,3	5,4	...
Товароведов . . . . .	...	0,3	0,4	0,5	...
Юристов . . . . .	...	1,9	2,0	2,3	...
Врачей (без зубных) . . . . .	2,5	9,7	10,5	12,5	5,0
Педагогов и окончивших университеты (кроме геологов, юристов, врачей, экономистов, ученых по соответствующим специальностям), библиотечных и культурно-просветительных работников . . . . .	6,9	39,9	44,5	51,0	7,4

	На 1 января 1941 г.	На 1 декабря			Во сколько раз численность специалистов на 1 декабря 1959 г. больше, чем на 1 января 1941 г.
		1956 г.	1957 г.	1959 г.	
Всего специалистов со средним специальным образованием, занятых в народном хозяйстве . . . . .	35,5	141,7	159,4	195,5	5,5
в том числе по специальностям, полученным в учебных заведениях:					
Техников . . . . .	7,2	37,5	44,8	59,0	8,2
Агрономов, зоотехников, ветеринарных работников и лесоводов . . . . .	2,9	15,8	16,0	19,3	6,7
из них					
агрономов . . . . .		7,2	7,2	8,5	
зоотехников и ветеринарных работников . . . . .		7,8	8,0	9,8	
лесоводов . . . . .		0,8	0,8	1,1	
Плannersов и статистиков . . . . .		9,3	11,9	14,7	
Товароведов . . . . .		1,8	2,2	3,8	
Юристов . . . . .		1,1	0,9	0,9	
Медицинских работников (включая зубных врачей) . . . . .	9,4	31,6	34,9	45,2	4,8
Педагогов, библиотечных и культурно-просветительных работников . . . . .	13,3	40,0	42,1	45,9	3,5

## Распределение численности специалистов с высшим

	" Всего специалистов— человек	В том числе женщин
Всего специалистов, занятых в народном хозяйстве . . . . .	113828	53055
в том числе:		
В промышленных предприятиях . . . . .	9003	2657
В строительных организациях . . . . .	4207	815
В сельском и лесном хозяйстве . . . . .	9185	2254
из них:		
в совхозах . . . . .	4378	793
в колхозах . . . . .	1435	267
В предприятиях транспорта . . . . .	2694	728
из них на железнодорожном транспорте . . . . .	1670	444
В предприятиях связи . . . . .	301	101
В предприятиях торговли, общественного питания, заготовок и материально-технического снабжения . . . . .	1725	1043
В учреждениях здравоохранения . . . . .	11443	8533
В учебных заведениях, школах и культурно-просветительных учреждениях . . . . .	48878	27368
В научных и научно-исследовательских учреждениях, в проектных, конструкторских и геологоразведочных организациях . . . . .	10290	4140
В аппарате органов государственного и хозяйственного управления, органов управления кооперативных и общественных организаций, в кредитных и страховых учреждениях . . . . .	12438	3753
из них в аппарате:		
министерств, ведомств . . . . .	1461	610
совнархозов . . . . .	940	320
областных органов государственного управления . . . . .	2332	827
районных и городских органов государственного управления . . . . .	2326	474
органов хозяйственного управления (трестов и контор) . . . . .	1738	618
органов управления кооперативных и общественных организаций . . . . .	3003	541

образованием по месту работы на 1 декабря 1959 года

Из общего числа специалистов

инженеров	агрономов, зоотехников, ветеринарных врачей и лесоводов	экономистов	врачей (без зубных)	окончивших педвузы и универси- теты
27467	11330	3344	12535	51019
7290	253	728	18	465
3724	29	285	2	77
2948	6588	276	27	181
984	3167	180	1	32
158	1127	46	—	81
2138	51	349	27	65
1464	30	129	—	21
225	1	18	—	44
249	267	325	1	74
19	129	4	10912	193
1588	1044	292	812	44129
6831	1177	341	381	1596
2734	1639	2648	292	2982
380	154	448	69	193
617	32	233	—	25
420	369	503	152	382
86	557	314	49	471
901	197	336	4	71
317	298	292	17	1295

Распределение численности специалистов со средним  
на 1 декабря

	Всего специалис- тов— человек	В том числе женщин
Всего специалистов, занятых в народном хозяй- стве . . . . .	195516	115883
в том числе:		
В промышленных предприятиях . . . . .	22341	9518
В строительных организациях . . . . .	8871	3065
В сельском и лесном хозяйстве . . . . .	22115	5244
из них:		
в совхозах . . . . .	9713	3169
в колхозах . . . . .	5987	854
На предприятиях транспорта . . . . .	10080	3272
из них на железнодорожном транспорте . . . . .	4894	1856
на предприятиях связи . . . . .	1652	1056
В предприятиях торговли, общественного пита- ния, заготовок и материально-технического снабжения . . . . .	10413	7921
В учреждениях здравоохранения . . . . .	44397	39789
В учебных заведениях, школах и культурно- просветительных учреждениях . . . . .	47413	32002
В научных и научно-исследовательских учреж- дениях, в проектных, конструкторских и гео- логоразведочных организациях . . . . .	7762	3729
В аппарате органов государственного и хозяй- ственного управления, органов управления кооперативных и общественных организаций; в кредитных и страховых учреждениях . . . . .	15607	7778
из них в аппарате:		
министерств, ведомств . . . . .	548	269
совнархозов . . . . .	542	244
областных органов государственного управ- ления . . . . .	2415	1203
районных и городских органов государ- ственного управления . . . . .	2972	1372
органов хозяйственного управления (тре- стов и контор) . . . . .	2463	1275
органов управления кооперативных и обще- ственных организаций . . . . .	3631	1445

специальным образованием по месту работы  
1959 года

Из общего числа специалистов

техников	агрономов, зоотехников, ветфельдшеров, веттехников и лесоводов	плановиков и статистиков	медицинских работников (включая зубных врачей)
58968	19337	14721	45234
18577	630	1567	143
7869	153	534	23
5400	14200	1684	203
2491	5885	089	19
841	4648	364	6
8658	212	873	92
4451	87	276	12
1494	30	74	1
1825	850	524	52
47	195	29	43454
2692	467	189	243
6378	505	323	310
3608	1805	6515	375
334	53	191	7
397	15	94	1
776	388	685	116
409	500	1474	41
1049	182	726	9
614	492	913	112

**Распределение численности специалистов с высшим и учреждениям и организациях, подведомственных Совету**

	Всего специалистов с высшим и средним специальным образованием—человек
Всего специалистов в предприятиях, учреждениях и организациях, подведомственных Совету Министров Казахской ССР . . . . .	267727
в том числе:	
Совнархозам . . . . .	39107
Республиканским и союзно-республиканским (в части республиканского подчинения) министерствам и ведомствам . . . . .	225706
Местным Советам . . . . .	2914

**Численность специалистов с высшим образованием.**

	Всего специалистов с высшим образованием	
	на 1 декабря 1957 г.	на 1 декабря 1959 г.
Казахская ССР . . . . .	95909	113828
Области:		
Алма-Атинская . . . . .	7541	3549
Акмолинская . . . . .	4362	5179
Актюбинская . . . . .	4555	4871
Восточно-Казахстанская . . . . .	7248	8595
Гурьевская . . . . .	3713	4300
Джамбулская . . . . .	4466	5672
Западно-Казахстанская . . . . .	4010	4629
Карагандинская . . . . .	10084	13328
Кзыл-Ординская . . . . .	3367	3923
Кокчетавская . . . . .	3865	4137
Кустанайская . . . . .	5627	6823
Павлодарская . . . . .	3957	4444
Северо-Казахстанская . . . . .	3938	4316
Семипалатинская . . . . .	4697	5877
Южно-Казахстанская . . . . .	7676	9622
г. Алма-Ата . . . . .	16303	19563

средним специальным образованием, занятых в предприятиях  
Министров Казахской ССР на 1 декабря 1959 года

В том числе

с высшим образованием	из них инженеров	со средним специальным образованием	и низших техников
90216	23331	168481	48001
12871	10348	26236	21462
85420	12812	140286	25717
955	171	1959	825

занятых в народном хозяйстве, по областям

(человек)

В том числе по специальностям, полученным в учебных заведениях

инженеров	агрономов, зоотехников, ветеринарных врачей и лесоводов	врачей (без зубных)	окончивших педвузы и университеты
27467	11330	12535	51019
932	1005	842	5238
1189	799	542	2234
947	443	502	2480
2994	612	956	3241
937	206	414	2351
765	681	523	3209
590	531	379	2781
5720	528	1863	4064
488	322	405	1400
734	782	383	1925
1685	893	517	3115
945	549	416	2139
790	608	427	2148
930	924	702	2826
1988	1021	817	4937
5833	1426	2848	5931



## Численность специалистов со средним специальным образованием

	Всего специалистов со средним специальным образованием	
	на 1 декабря 1957 г.	на 1 декабря 1959 г.
Казахская ССР . . . . .	159437	195516
Области:		
Алма-Атинская . . . . .	13065	15192
Акмолинская . . . . .	10807	12919
Актюбинская . . . . .	7510	8665
Восточно-Казахстанская . . . . .	13101	16172
Гурьевская . . . . .	5389	6464
Жамбулская . . . . .	8101	9605
Западно-Казахстанская . . . . .	6233	7627
Карагандинская . . . . .	18063	23725
Кзыл-Ординская . . . . .	5070	6830
Кокчетавская . . . . .	8072	9536
Кустанайская . . . . .	11853	13730
Павлодарская . . . . .	7684	8938
Северо-Казахстанская . . . . .	8577	10348
Семипалатинская . . . . .	8398	11186
Южно-Казахстанская . . . . .	12755	16018
Алма-Ата . . . . .	14759	18561

### Численность женщин-специалистов с высшим и средним хозяйстве, по

	На 1 декабря 1956 г.	
	всего специалистов	в том числе женщин
Всего специалистов с высшим образованием . . . . .	86455	39284
в том числе по специальностям, полученным в учебных заведениях:		
Инженеров . . . . .	19609	4294
Агрономов, зоотехников, ветеринарных врачей и лесоводов . . . . .	8888	3022
Врачей (без зубных) . . . . .	9727	7169
Педагогов и окончивших университеты (кроме геологов, юристов, врачей, экономистов), библиотечных и культурно-просветительных работников . . . . .	39936	21805
Всего специалистов со средним специальным образованием . . . . .	141723	81734
в том числе по специальностям, полученным в учебных заведениях:		
Техников . . . . .	37451	13145
Агрономов, зоотехников, ветфельдшеров, ветеринарных и лесоводов . . . . .	15818	4160
Медицинских работников (включая зубных врачей) . . . . .	31616	28612
Педагогов, библиотечных и культурно-просветительных работников . . . . .	40001	25681

образованием, занятых в народном хозяйстве, по областям  
(человек)

В том числе по специальностям, полученным в учебных заведениях

техников	агрономов, зоотехников, ветфельдшеров, веттехников и лесоводов	медицинских работников (включая зубных врачей)	педагогов, библиотечных и культурпросвет- работников
58968	19337	45234	45942
2813	1646	3630	4986
3834	1488	2703	3342
2255	1041	2272	2132
5668	1045	3640	3453
2361	620	1346	1433
2098	1215	2243	2680
1617	1410	1694	1928
10572	1124	5471	3941
1543	849	2133	1495
2086	1378	2019	2743
3920	1925	2913	3189
2265	1062	1785	2722
2894	1282	2417	2523
3346	925	2042	2886
4141	1773	3887	4689
7555	554	5039	1794

специальным образованием, занятых в народном  
специальностям (человек)

На 1 декабря 1959 г.		Численность женщин-специалистов в % ко всей численности специа- листов данной специальности	
всего спе- циалистов	в том числе женщин	1956 г.	1959 г.
		11382	53055
27467	6453	21,9	23,9
11330	3222	34,0	28,6
12535	9556	73,7	76,0
51019	28369	54,6	54,5
195516	115883	57,8	59,3
58968	20178	35,1	34,3
19337	5521	26,3	28,6
45234	40479	90,5	90,1
45942	33072	64,2	70,1

Численность женщин-специалистов с высшим образованием,  
по

	Всего женщин-специалистов с высшим образованием — человек	В том числе по специальностям в учеб-	
		ниже-уров	агрономов, зоотехников, ветеринарных врачей и лесоводов
Казахская ССР . . . . .	53055	6453	3222
Области:			
Алма-Атинская . . . . .	3620	203	228
Акмолинская . . . . .	2363	204	226
Актюбинская . . . . .	2289	230	122
Восточно-Казахстанская . . . . .	4344	760	164
Гурьевская . . . . .	1805	212	30
Джамбулская . . . . .	2232	128	127
Западно-Казахстанская . . . . .	2556	131	160
Карагандинская . . . . .	5668	1191	195
Кзыл-Ординская . . . . .	1319	70	33
Кокчетавская . . . . .	1857	132	253
Кустанайская . . . . .	3003	387	274
Павлодарская . . . . .	2100	202	184
Северо-Казахстанская . . . . .	2346	196	222
Семипалатинская . . . . .	2906	262	264
Южно-Казахстанская . . . . .	3913	446	184
г. Алма-Ата . . . . .	10734	1699	556

занятых в народном хозяйстве на 1 декабря 1959 года.  
областям

специальностям, полу- ченных в заведениях		Численность женщин-специалистов в % к общей численности специалистов данной специальности				
врачей (без зуб- ных)	окончивших педвузы и универси- теты	всего женщин- специа- листов	ниже- перво- курс- ниц	агрономов, зоотехни- ков, вете- ринарных врачей и лесоводов	врачей (без зубных)	окончив- ших пед- вузы и универ- ситеты
9556	28369	46,4	23,9	28,6	76,6	54,5
556	2329	42,3	21,8	22,7	66,1	44,5
396	1333	47,6	20,2	28,3	73,6	59,9
355	1367	47,0	24,3	27,3	70,7	55,1
760	2192	50,6	25,4	26,8	79,5	67,7
266	1164	42,0	22,6	14,6	64,3	49,5
379	1362	39,9	16,8	20,5	64,9	42,7
262	1835	55,4	22,2	30,1	69,7	66,2
1415	2319	42,8	21,0	37,1	76,1	57,2
221	921	34,9	15,3	10,3	58,5	39,2
307	1076	44,9	18,1	32,4	80,2	53,8
392	1692	44,1	22,9	30,7	76,1	54,4
280	1256	47,4	21,4	33,5	68,1	58,0
326	1463	54,4	24,8	36,5	76,3	68,1
678	1640	49,9	28,9	28,6	97,4	58,0
765	2436	40,7	22,4	18,0	93,6	49,3
2240	4024	52,3	30,1	30,1	79,7	57,3

Численность женщин-специалистов со средним специальным  
1959 года.

	Всего женщин-специалистов со средним специальным образованием — человек	По специальностям, получен-	
		В Т О М	
		техников	агрономов, зоотехников, ветфельдшеров, веттехников, и лесоводов
Казахская ССР . . . . .	115883	19924	5521
Области . . . . .			
Алма-Атинская . . . . .	8760	674	319
Акмолинская . . . . .	7395	1018	739
Актюбинская . . . . .	5129	810	206
Восточно-Казахстанская . . . . .	10042	1800	343
Гурьевская . . . . .	3693	975	230
Джамбулская . . . . .	5568	719	218
Западно-Казахстанская . . . . .	4517	474	360
Карагандинская . . . . .	13694	3975	349
Кзыл-Ординская . . . . .	3192	304	75
Кокчетавская . . . . .	5436	647	465
Кустанайская . . . . .	8235	1333	596
Павлодарская . . . . .	5562	837	316
Северо-Казахстанская . . . . .	6641	1012	463
Семипалатинская . . . . .	6851	1197	331
Южно-Казахстанская . . . . .	3372	1276	277
г. Алма-Ата . . . . .	12796	2873	234

образованием, занятых в народном хозяйстве на 1 декабря по областям

Число		Численность женщин-специалистов в % к общей численности специалистов данной специальности				
медицинских работников (включая зубных врачей)	педагогов, библиотечных и культпросветработников	всего специалистов	и том числе			педагогов, библиотечных и культпросветработников
			техников	агрономов, зоотехников, ветфельдшеров, веттехников и лесоводов	медицинских работников (включая зубных врачей)	
40479	33072	59,3	34,3	28,6	90,1	70,1
2879	2962	57,7	24,0	19,4	79,3	59,4
2546	2251	58,7	28,8	49,7	94,3	67,4
2125	1392	59,4	36,0	19,8	94,0	65,6
3553	2592	62,1	31,8	32,8	97,8	74,8
1091	748	57,2	41,3	37,1	81,1	66,2
2042	1859	58,4	34,5	18,6	91,3	69,5
1530	1434	59,7	29,5	25,6	92,1	74,9
4754	3299	58,4	38,3	31,1	87,0	83,8
1651	771	49,2	21,7	8,9	81,9	52,4
1678	1741	57,1	31,0	33,7	83,5	63,5
2681	2567	60,1	34,0	31,0	92,5	80,7
1597	2094	62,4	37,0	29,8	90,5	77,1
2286	2059	64,3	35,0	36,1	94,8	81,4
1949	2078	61,9	36,5	35,8	97,0	72,1
3356	2501	52,3	30,8	19,0	86,4	53,3
4761	2534	64,7	39,1	42,4	94,7	88,7

**Состав специалистов с высшим образованием, занятых  
1959**

	Всего специали- стов с высшим образова- нием— человек	В том числе женщин
Всего специалистов . . . . .	113828	53055
в том числе:		
Казахи . . . . .	27048	8100
Русские . . . . .	61145	33495
Украинцы . . . . .	10141	4350
Евреи . . . . .	4042	1896
Татары . . . . .	2693	1484
Белорусы . . . . .	1264	471
Узбеки . . . . .	1109	299
Численность специалистов-казахов в процентах к общей численности специалистов . . . . .	23,9	15,4

**Состав специалистов со средним специальным образованием,  
на 1 декабря**

	Всего специали- стов со средним специаль- ным обра- зованием— человек	В том числе женщин
Всего специалистов . . . . .	195316	115883
в том числе:		
Казахи . . . . .	31174	10806
Русские . . . . .	124913	82039
Украинцы . . . . .	19552	11784
Евреи . . . . .	1893	1083
Татары . . . . .	4454	2910
Белорусы . . . . .	2431	1356
Узбеки . . . . .	1222	403
Численность специалистов-казахов в процентах к общей численности специалистов . . . . .	16,1	9,4

в народном хозяйстве, по национальностям на 1 декабря года

Из общего числа специалистов — по специальностям, полученным в учебных заведениях

инженеров	агрономов, зоотехников, ветеринарных врачей и лесоводов	врачей (без зубных)	педагогов и окончивших университеты, библиотечных и культурно-просветительных работников
27467	11330	12535	51019
2895	2630	1274	17718
16588	6078	7540	24209
3463	1347	1107	3269
1425	93	1023	925
555	272	415	1068
453	152	95	420
133	108	119	642
10,7	23,4	10,2	34,8

занятых в народном хозяйстве, по национальностям 1959 года

Из общего числа специалистов — по специальностям, полученным в учебных заведениях

техников	агрономов, зоотехников, ветфельдшеров, веттехников, и лесоводов	медработников (включая зубных врачей)	педагогов, библиотечных и культурно-просветительных работников
58968	19337	45234	45942
3840	6078	3445	13679
41996	9216	31386	24747
6351	2170	5098	3611
685	33	615	199
1177	329	1346	734
810	190	710	470
211	136	242	535
6,6	31,5	7,7	29,8



**Численность специалистов-казахов с высшим и средним хозяйстве на 1 декабря**

	Всего специалистов—казахов с высшим		
	человек	в % к общей численности специалистов	в том числе человек
Казахская ССР . . . . .	27048	23,8	8100
Области:			
Алма-Атинская . . . . .	2360	27,6	772
Акмолинская . . . . .	751	15,1	231
Актюбинская . . . . .	1657	34,0	503
Восточно-Казахстанская	850	9,9	264
Гурьевская . . . . .	2355	54,7	779
Джамбулская . . . . .	2114	37,8	463
Западно-Казахстанская	1358	29,4	698
Карагандинская . . . . .	2307	17,4	590
Кзыл-Ординская . . . . .	2061	54,5	468
Кокчетавская . . . . .	758	18,3	208
Кустанайская . . . . .	1013	14,8	125
Павлодарская . . . . .	839	18,9	276
Северо-Казахстанская . . . . .	462	10,7	129
Семипалатинская . . . . .	1588	27,3	464
Южно-Казахстанская . . . . .	3568	37,0	1100
г. Алма-Ата . . . . .	3007	15,3	1030

**Численность специалистов с высшим и средним специальным 1959 года, по году**

	С В Ы С Ш И М	
	специалисты всех специальностей	
Всего специалистов, занятых в народном хозяйстве . . . . .	113,8	
в том числе, окончивших учебные заведения:		
до 1940 г. (включительно) . . . . .	14,8	
в 1941—1950 гг. . . . .	23,0	
в 1951—1955 гг. . . . .	32,3	
в 1956—1957 гг. . . . .	20,4	
в 1958 г. . . . .	11,1	
в 1959 г. . . . .	12,2	

специальным образованием, занятых в народном  
1959 года, по областям

образованием		Всего специалистов—казахов со средним специальным образованием			
женщин		человек	в % к общей численности специалистов	в том числе женщины	
в % к общей численности специалистов—казахов				человек	в % к общей численности специалистов—казахов
29,0	31174	15,9	10906	34,6	
32,7	3066	20,1	1100	35,8	
30,7	1197	9,5	409	34,1	
30,3	1976	24,0	585	29,6	
31,0	1171	7,2	457	39,0	
33,0	2568	39,7	1019	39,6	
21,9	2393	25,0	942	35,1	
51,3	1889	24,9	780	41,2	
25,5	2424	10,3	1130	46,5	
22,7	2850	43,9	663	23,2	
27,4	1068	11,2	316	29,5	
12,3	1290	9,4	342	16,5	
32,8	1176	13,3	431	36,6	
27,9	744	7,2	265	35,7	
29,3	1952	17,0	815	41,2	
30,8	4553	28,4	1275	28,0	
34,7	952	4,6	377	44,2	

образованием, занятых в народном хозяйстве на 1 декабря  
окончания учебных заведений (тысяч человек)

образованием	Со средним специальным образованием	
в том числе инженеры	специалисты всех специальностей	в том числе техники
27,5	195,5	50,0
3,5	27,1	5,6
3,7	41,6	9,1
7,0	48,0	15,1
5,6	36,8	12,8
3,6	21,7	8,2
4,1	18,3	7,0

## Подготовка (выпуск) рабочих для промышленности, в училищах и школах профессионально-

(тысяч)

	1941—1945 гг.	1946—1950 гг.
Всего подготовлено в училищах и школах профессионально-технического образования . . . . .	102,0	120,0
в том числе:		
В технических училищах . . . . .	—	—
В ремесленных, железнодорожных и горнопромышленных училищах . . . . .	15,1	22,9
В строительных училищах . . . . .	—	—
В училищах механизации сельского хозяйства и ремесленных училищах по механизации сельского хозяйства . . . . .	—	—
В школах фабрично-заводского обучения, строительных и горнопромышленных школах . . . . .	86,9	97,1

## Подготовка и повышение квалификации рабочих

(тысяч)

	1950 г.	В среднем за год в течение пятилетнего периода (1951—1955 гг.)
Подготовлено новых кадров — всего . . . . .	93,2	104,1
в том числе рабочих . . . . .	84,7	96,7
Прошедших обучение по повышению квалификации — всего . . . . .	142,2	136,4
в том числе рабочих . . . . .	101,4	104,1
Кроме того подготовлено рабочих в школах фабрично-заводского ученичества (ФЗУ) и в школах типа ФЗУ . . . . .	2,7	2,5

**строительства, транспорта и сельского хозяйства  
технического образования**

человек)

1951—1955 гг.	1956 г.	1957 г.	1958 г.	1959 г.
93,3	26,8	36,0	30,5	37,9
0,3	2,3	2,3	2,4	2,4
14,5	2,5	2,0	2,3	3,3
—	—	—	—	2,4
43,7	13,1	21,6	18,5	27,1
34,8	8,9	10,1	7,3	2,3

**и служащих на предприятиях и в учреждениях**

человек)

1956 г.	1957 г.	1958 г.	1959 г.
139,2	161,6	177,6	179,5
126,8	132,8	171,1	172,3
150,3	157,6	168,8	195,0
121,1	134,3	143,1	167,7
2,8	3,3	4,1	3,0

## Подготовка и повышение квалификации рабочих и служащих на предприятиях и в учреждениях по областям в 1959 году

(тысяч человек)

	Подготовка (обучение) новых кадров		Повышение квалификации кадров	
	всего обучено рабочих и служащих	в том числе рабочих	всего обучено рабочих и служащих	в том числе рабочих
Казахская ССР	179,5	172,3	196,0	167,7
Области:				
Алма-Атинская	4,7	4,6	4,0	3,6
Акмолинская	17,6	16,8	15,2	12,8
Актюбинская	7,2	7,0	7,5	6,3
Восточно-Казахстанская	13,2	13,0	24,7	22,7
Гурьевская	6,9	6,4	7,5	6,7
Джамбулская	8,3	7,6	8,4	6,5
Западно-Казахстанская	4,4	4,1	4,5	3,1
Карагандинская	28,6	28,3	33,8	31,6
Кзыл-Ординская	2,7	2,6	2,9	2,2
Кокчетавская	12,2	11,8	8,5	6,7
Кустанайская	21,7	20,4	15,1	12,7
Павлодарская	13,7	12,8	9,3	6,5
Северо-Казахстанская	8,8	8,3	12,6	11,6
Семипалатинская	8,2	8,0	9,2	7,4
Южно-Казахстанская	11,2	11,1	13,5	11,4
г. Алма-Ата	10,1	9,5	19,3	15,9

## Подготовка (выпуск) механизаторских кадров для сельского хозяйства

(тысяч человек)

	Г о д ы									
	1950	1951	1952	1953	1954	1955	1956	1957	1958	1959
Всего подготовлено механизаторских кадров в училищах профессионально-технического образования, в школах и на курсах Министерства сельского хозяйства	26,9	32,0	28,2	33,3	58,1	44,1	37,1	53,7	40,3	78,7
в том числе:										
Трактористов	11,7	13,1	12,2	16,1	39,9	20,1	22,8	42,6	32,8	59,6
Комбайнеров, механиков-комбайнеров	3,1	3,6	3,0	3,5	6,4	8,7	1,5	2,9	3,8	6,4

# Т О Р Г О В Л Я

## Основные показатели развития

	1937 г.	1940 г.	1950 г.
Общий объем розничного товарооборота государственной и кооперативной торговли, включая общественное питание и комиссионную торговлю потребительской кооперации — млн. рублей; в ценах соответствующих лет . . . . .	3032	4118	11330
в том числе оборот комиссионной торговли Казпотребсоюза . . . . .	—	—	—
Товарные запасы в розничной сети на конец года:			
в млн. рублей; в ценах соответствующих лет	316	392	2500
в днях товарооборота . . . . .	39	39	82
Число предприятий розничной торговли на конец года — единиц . . . . .	9890	12793	17218
Число предприятий общественного питания на конец года — единиц . . . . .	1100	2185	3068
Численность работников розничной торговой сети в среднем за год — тыс. человек . . . . .	19,5	29,7	37,1
Численность работников предприятий общественного питания в среднем за год — тыс. человек	6,2	14,8	18,3
Издержки обращения в ценах соответствующих лет — в процентах к товарообороту:			
розничной торговли . . . . .	...	...	7,09
предприятий общественного питания . . . . .	...	...	12,42

В 1928 году весь розничный товарооборот государственной и кооперативной торговли существовала частная торговля, оборот Объем всего розничного товарооборота в 1932 году составлял 835 млн. За 1956, 1957, 1958 и 1959 годы в общий объем розничного товарооборота включена выручка от продажи сахара.

По численности работников и издержкам обращения данные приведены в процентах к товарообороту.

советской торговли

1951 г.	1952 г.	1953 г.	1954 г.	1955 г.	1956 г.	1957 г.	1958 г.	1959 г.
12240	12559	13630	16146	18942	21480	24956	29001	30761
—	—	—	54	130	169	210	240	302
3145	4239	4208	4472	6001	7897	7588	8325	9647
105	141	128	114	125	125	111	104	114
17824	18172	18797	20307	21311	22143	23551	25405	27004
3237	3641	3914	3950	4462	4784	4806	5141	5545
37,7	39,0	38,8	35,9	39,7	43,7	62,8	73,0	82,1
19,3	21,0	22,1	24,5	29,5	31,5	31,5	33,2	35,2
6,83	7,22	7,46	7,16	6,66	6,76	6,62	6,24	6,24
12,37	12,28	11,75	13,07	13,36	13,44	15,92	16,34	16,50

ративной торговли составлял 243 миллиона рублей. Кроме государственной, которой составлял 93,3 миллиона рублей.

рубли. оборота и оборот комиссионной торговли Казпотребсоюза не включены в отчет по Министерству торговли, потребительской кооперации, Оргсам и



## Развитие розничного товарооборота

	1940г.	1950г.	1951 г.
Розничный товарооборот государственной и кооперативной торговли, включая комиссионную торговлю потребительской кооперации — в процентах к 1940 году; в сопоставимых ценах . . .	100	148	174
Весь розничный товарооборот в расчете на душу населения — в процентах к 1940 году; в сопоставимых ценах . . . . .	100	139	157
Число торговых предприятий в расчете на 10000 человек населения:			
Предприятий розничной торговли . . . . .	21	25	25
Предприятий общественного питания . . . . .	4	4	4
Количество населения на одно предприятие (человек):			
Розничной сети . . . . .	476	404	405
Общественного питания . . . . .	2789	2266	2231
Число предприятий на 1000 квадратных километров территории:			
Розничной сети . . . . .	4,6	6,2	6,4
Общественного питания . . . . .	0,8	1,1	1,2
Выпуск блюд в общественном питании — млн. блюд . . . . .		221,8	231,5

## и торговой сети

1952 г.	1953 г.	1954 г.	1955 г.	1956 г.	1957 г.	1958 г.	1959 г.
188	227	285	331	376	431	478	538
166	197	238	262	290	315	331	356
25	25	26	26	26	26	27	28
5	5	5	5	6	5	6	6
403	399	386	381	388	377	366	364
2013	1916	1982	1820	1800	1850	1807	1778
6,6	6,8	7,3	7,7	8,0	8,5	9,2	9,8
1,3	1,4	1,4	1,6	1,7	1,7	1,9	2,0
265,8	264,2	313,5	421,6	446,5	449,5	460,2	606,5

**Рост физического объема розничного товарооборота  
государственной и кооперативной торговли, включая  
общественное питание и комиссионную торговлю  
потребительской кооперации**

(в сопоставимых ценах)

Годы	Рост физического объема розничного товарооборота		
	все товары	продовольствен- ные товары	непродовольст- венные товары

В процентах к 1950 году

1950	100	100	100
1951	118	120	114
1952	127	135	118
1953	154	156	149
1954	193	187	197
1955	226	214	235
1956	254	242	264
1957	295	275	314
1958	324	304	341
1959	365	340	386

В процентах к 1955 году

1955	100	100	100
1956	113	113	112
1957	131	129	133
1958	143	142	145
1959	162	159	164

## Рост физического объема розничного товарооборота по системе потребительской кооперации

(в сопоставимых ценах; в процентах к 1955 году)

Годы	Рост физического объема розничного товарооборота	
	без комиссионной торговли сельхозпродуктами	включая комиссионную торговлю сельхозпродуктами
1955	100	100
1956	117	117
1957	134	135
1958	145	146
1959	161	162

## Индексы продаж важнейших товаров народного включая общественное питание и комиссионную

(в сопоставимых ценах;

	1950 г.	1951 г.	1952 г.
Все товары . . . . .	100	118	127
Продовольственные товары . . . . .	100	120	135
из них:			
мясопродукты . . . . .	100	124	115
рыбопродукты . . . . .	100	112	131
масло животное . . . . .	100	113	101
масло растительное . . . . .			
молоко и молочные продукты (включая сыр) . . . . .	100	177	229
сало, маргарин и другие жиры . . . . .	100	136	177
яйца . . . . .	100	77	122
сахар . . . . .	100	115	99
кондитерские изделия . . . . .	100	149	196
мука, хлеб и хлебобулочные изделия . . . . .	100	117	146
овощи . . . . .	100	114	127
	100	99	118
Непродовольственные товары . . . . .	100	114	118
из них:			
хлопчатобумажные ткани . . . . .	100	128	123
шерстяные ткани и платки . . . . .	100	82	70
шелковые ткани . . . . .	100	117	143
швейные и меховые товары (без головных уборов) . . . . .	100	108	108
трикотажные изделия . . . . .	100	118	125
чулки и носки . . . . .	100	113	119
обувь кожаная, текстильная и комбинированная . . . . .	100	112	123
обувь валяная . . . . .	100	124	119
обувь резиновая . . . . .	100	101	110
мыло хозяйственное . . . . .	100	113	115
мыло туалетное . . . . .	100	113	115
парфюмерия . . . . .	100	110	115
галантерея . . . . .	100	112	114
мебель и металлические кровати . . . . .	100	139	204
табачные изделия и махорка . . . . .	100	104	112

140	197	235	264	314	341	386
154	201	209	189	212	207	216
82	114	99	162	255	294	304
218	227	398	511	689	737	760
143	175	220	264	311	326	327
150	200	244	283	386	420	434
162	231	264	291	333	372	400
165	209	236	279	232	274	402
142	166	187	204	222	255	266
134	156	179	182	198	223	249
128	159	184	192	226	247	250
134	177	230	237	286	301	310
132	175	219	258	313	335	325
146	189	242	269	326	379	457
207	489	648	713	857	902	1284
126	151	187	203	207	220	239

потребления в государственной и кооперативной торговле,  
торгово-потребительской кооперации

в процентах к 1920 году)

	1923 г.	1924 г.	1925 г.	1926 г.	1927 г.	1928 г.	1929 г.
154	193	226	254	295	324	365	
156	187	214	242	275	304	340	
152	191	232	284	336	392	456	
147	154	248	267	291	358	383	
131	159	139	219	266	285	297	
265	268	473	495	483	449	436	
212	232	284	413	577	720	909	
169	224	394	419	504	543	643	
109	128	163	197	267	312	411	
253	331	313	425	496	529	565	
175	208	183	193	140	263	307	
121	146	173	178	167	217	220	
920	262	325	341	353	384	415	

# Индексы физического объема розничного товарооборота общественное питание и комиссионную торговлю

(в сопоставимых ценах;

	1950 г.	1951 г.	1952 г.
			<b>Все</b>
Казахская ССР . . . . .	100	118	127
Области:			
Алма-Атинская . . . . .	100	119	128
Акмолинская . . . . .	100	109	119
Актюбинская . . . . .	100	116	126
Восточно-Казахстанская	100	130	150
Гурьевская . . . . .	100	118	123
Джамбулская . . . . .	100	129	134
Западно-Казахстанская	100	122	133
Карагандинская . . . . .	100	113	124
Кзыл-Ординская . . . . .	100	119	125
Кокчетавская . . . . .	100	116	124
Кустанайская . . . . .	100	119	132
Павлодарская . . . . .	100	119	129
Северо-Казахстанская . . . . .	100	114	122
Семипалатинская . . . . .	100	112	117
Южно-Казахстанская . . . . .	100	124	134
г. Алма-Ата . . . . .	100	111	117
			<b>Продовольственные</b>
Казахская ССР . . . . .	100	120	135
Области:			
Алма-Атинская . . . . .	100	132	146
Акмолинская . . . . .	100	110	130
Актюбинская . . . . .	100	117	135
Восточно-Казахстанская	100	140	171
Гурьевская . . . . .	100	128	135
Джамбулская . . . . .	100	142	140
Западно-Казахстанская	100	122	140
Карагандинская . . . . .	100	112	128
Кзыл-Ординская . . . . .	100	123	135
Кокчетавская . . . . .	100	107	125
Кустанайская . . . . .	100	115	142
Павлодарская . . . . .	100	128	148
Северо-Казахстанская . . . . .	100	101	112
Семипалатинская . . . . .	100	116	130
Южно-Казахстанская . . . . .	100	130	140
г. Алма-Ата . . . . .	100	112	117



государственной и кооперативной торговли, включая  
потребительской кооперации

в процентах к 1950 году)

1953 г.	1954 г.	1955 г.	1956 г.	1957 г.	1958 г.	1959 г.
<b>товары</b>						
154	193	220	254	285	324	365
155	196	221	253	302	340	389
144	201	293	334	372	413	456
151	189	213	238	274	299	324
177	204	215	225	253	272	302
143	164	174	184	209	231	250
170	211	237	275	323	355	400
157	159	234	265	310	343	386
149	174	186	204	236	267	318
154	187	201	227	273	261	277
153	265	378	454	540	574	626
165	253	380	470	559	607	661
160	237	336	407	463	520	550
152	211	249	284	324	342	368
136	171	195	210	240	261	314
157	184	194	217	254	276	293
138	161	173	191	224	247	290
<b>товары</b>						
156	187	214	242	275	304	340
165	211	221	261	311	347	367
150	189	284	334	343	398	441
151	184	206	221	252	276	297
192	218	219	231	257	276	296
157	172	178	186	200	220	239
175	220	239	275	304	347	394
157	193	221	245	277	308	346
147	166	174	191	214	242	278
161	196	208	226	268	254	259
156	250	308	429	514	575	624
176	244	368	443	538	605	673
171	218	318	408	475	539	577
146	197	236	267	301	330	353
140	169	185	211	233	250	302
150	178	184	210	243	263	283
141	160	173	194	227	245	284

	1950 г.	1951 г.	1952 г.
--	---------	---------	---------

**Непродовольственные**

Казахская ССР . . . . .	100	114	118
Области:			
Алма-Атинская . . . . .	100	108	113
Акмолинская . . . . .	100	109	108
Актюбинская . . . . .	100	115	116
Восточно-Казахстанская . . . . .	100	118	125
Гурьевская . . . . .	100	101	104
Джамбулская . . . . .	100	116	128
Западно-Казахстанская . . . . .	100	123	124
Карагандинская . . . . .	100	114	119
Кзыл-Ординская . . . . .	100	113	112
Кокчетавская . . . . .	100	124	123
Кустанайская . . . . .	100	123	122
Павлодарская . . . . .	100	112	111
Северо-Казахстанская . . . . .	100	130	133
Семипалатинская . . . . .	100	107	102
Южно-Казахстанская . . . . .	100	117	126
г. Алма-Ата . . . . .	100	110	117

1953 г.	1954 г.	1955 г.	1956 г.	1957 г.	1958 г.	1959 г.
---------	---------	---------	---------	---------	---------	---------

товары

149	197	235	264	314	341	386
147	184	222	247	295	335	406
138	213	301	334	401	428	472
150	196	221	260	301	326	358
159	187	209	217	249	267	308
126	150	169	182	223	248	269
165	202	234	275	342	363	406
157	206	249	290	351	385	436
153	188	207	228	277	314	300
144	177	192	227	284	269	300
150	279	397	477	564	573	628
154	263	392	498	580	609	650
150	253	353	397	452	504	526
158	226	263	303	350	356	386
136	173	206	209	248	274	328
158	192	206	225	269	293	305
134	163	174	187	220	250	297

**Розничный товарооборот государственной и кооперативной торговли, включая комиссионную торговлю потребительской кооперации**

Годы	Млн. рублей; в ценах соответствующих лет			В процентах к итогу		
	розничная торговля	общественное питание	итого	розничная торговля	общественное питание	итого
1937	2807	225	3032	93	7	100
1940	3585	533	4118	87	13	100
1950	9851	1479	11330	87	13	100
1951	10608	1632	12240	87	13	100
1952	10764	1795	12559	86	14	100
1953	11709	1921	13630	86	14	100
1954	14059	2087	16146	87	13	100
1955	16610	2332	18942	88	12	100
1956	18000	2480	21480	88	12	100
1957	22723	2233	24956	91	9	100
1958	25754	2249	28003	92	8	100
1959	28392	2369	30761	92	8	100

**Розничный товарооборот государственной и кооперативной торговли, включая общественное питание и комиссионную торговлю потребительской кооперации в городах и поселках городского типа и в сельских местностях**

Годы	Млн. рублей; в ценах соответствующих лет			В процентах к итогу		
	в городах и поселках городского типа	в сельских местностях	итого	в городах и поселках городского типа	в сельских местностях	итого
1937	1807	1225	3032	60	40	100
1940	2627	1491	4118	64	36	100
1950	7720	3610	11330	68	32	100
1951	8175	4065	12240	67	33	100
1952	8314	4245	12559	66	34	100
1953	8950	4680	13630	66	34	100
1954	10031	6115	16146	62	38	100
1955	10708	8214	18942	57	43	100
1956	11787	9693	21480	55	45	100
1957	14144	10812	24956	57	43	100
1958	16055	11948	28003	57	43	100
1959	18182	12579	30761	59	41	100

**Розничный товарооборот государственной и кооперативной торговли, включая общественное питание и комиссионную торговлю потребительской кооперации**

Годы	Млн. рублей; в ценах соответствующих лет			В процентах к итогу		
	государственная торговля	кооперативная торговля	итого	государственная торговля	кооперативная торговля	итого
1937	1972	1060	3032	65	35	100
1940	2610	1508	4118	63	37	100
1950	7412	3918	11330	65	35	100
1951	7820	4420	12240	64	36	100
1952	8093	4466	12559	64	36	100
1953	8657	4973	13630	64	36	100
1954	9454	6682	16146	59	41	100
1955	10122	8820	18942	53	47	100
1956	11314	10166	21480	53	47	100
1957	13260	11696	24956	53	47	100
1958	14977	13026	28003	53	47	100
1959	16939	13822	30761	55	45	100

**Товарооборот розничной сети государственной и кооперативной торговли в городах и поселках городского типа и в сельских местностях**

Годы	Млн. рублей; в ценах соответствующих лет			В процентах к итогу		
	в городах и поселках городского типа	в сельских местностях	итого	в городах и поселках городского типа	в сельских местностях	итого
1937	1631	1176	2807	58	42	100
1940	2197	1388	3585	61	39	100
1950	6480	3371	9851	66	34	100
1951	6801	3807	10608	64	36	100
1952	6807	3957	10764	63	37	100
1953	7347	4362	11709	63	37	100
1954	8397	5662	14059	60	40	100
1955	9055	7555	16610	55	45	100
1956	10024	8976	19000	53	47	100
1957	12527	10196	22723	55	45	100
1958	14375	11379	25754	56	44	100
1959	16360	12002	28362	58	42	100

**Товaroоборот розничной сети государственной  
и кооперативной торговли, включая комиссионную  
торговлю потребительской кооперации**

Годы	Млн. рублей; в ценах соответствующих лет			В процентах к итогу		
	государственная торговля	кооперативная торговля	итого	государственная торговля	кооперативная торговля	итого
1937	1793	1014	2807	64	36	100
1940	2227	1358	3585	62	38	100
1950	6230	3615	9851	63	37	100
1951	6530	4078	10608	62	38	100
1952	6670	4094	10764	62	38	100
1953	7133	4576	11709	61	39	100
1954	7918	6141	14059	56	44	100
1955	8552	8058	16610	52	48	100
1956	9614	9386	19000	51	49	100
1957	11675	11048	22723	52	48	100
1958	13244	12510	25754	52	48	100
1959	15078	13314	28392	53	47	100

**Товaroоборот общественного питания государственной  
и кооперативной торговли в городах и поселках  
городского типа и в сельских местностях**

Годы	Млн. рублей; в ценах соответствующих лет			В процентах к итогу		
	в городах и поселках городского типа	в сельских местностях	итого	в городах и поселках городского типа	в сельских местностях	итого
1937	176	49	225	78	22	100
1940	430	103	533	81	19	100
1950	1240	239	1479	84	16	100
1951	1374	258	1632	84	16	100
1952	1507	288	1795	84	16	100
1953	1608	318	1921	83	17	100
1954	1634	453	2087	78	22	100
1955	1673	659	2332	72	28	100
1956	1763	717	2480	71	29	100
1957	1617	616	2233	72	28	100
1958	1680	569	2249	75	25	100
1959	1822	547	2369	77	23	100

## Товарооборот общественного питания государственной и кооперативной торговли

Годы	Мли. рублей; в ценах соответствующих лет			В процентах к 1937 году		
	государственная торговля	кооперативная торговля	итого	государственная торговля	кооперативная торговля	итого
1937	179	46	225	80	20	100
1940	383	150	533	72	28	100
1950	1176	300	1479	80	20	100
1951	1290	342	1632	79	21	100
1952	1423	372	1795	79	21	100
1953	1524	397	1921	79	21	100
1954	1536	351	2087	74	26	100
1955	1570	762	2332	67	33	100
1956	1700	780	2480	69	31	100
1957	1585	648	2233	71	29	100
1958	1733	516	2249	77	23	100
1959	1860	599	2369	79	21	100

Розничный товарооборот государственной и кооперативной торговли, включая общественное питание и комиссионную торговлю потребительской кооперации, в расчете на душу населения в 1959 году

	В рублях; в фактических ценах			1959 — в процентах к 1937 году (в сопоставимых ценах)		
	общий объем розничного товарооборота	в том числе		общий объем розничного товарооборота	в том числе	
		продовольственные товары	непродовольственные товары		продовольственные товары	непродовольственные товары
Казахская ССР	3214	1630	1584	256	240	276
Области						
Алма-Атинская	2558	1071	1487	302	285	316
Акмолинская	3342	1589	1753	306	296	317
Актюбинская	3069	1507	1562	244	223	270
Восточно-Казахстанская	3176	1692	1484	234	229	239
Гурьевская	3215	1821	1394	211	202	227
Джамбулская	2614	1292	1322	304	300	309
Западно-Казахстанская	3177	1535	1642	302	271	342
Карагандинская	4223	2332	1891	187	164	229
Кзыл-Ординская	2405	1230	1175	239	223	259
Кокчетавская	3089	1460	1629	420	418	421
Кустанайская	3210	1605	1605	373	380	366
Павлодарская	3245	1579	1669	377	395	360
Северо-Казахстанская	2820	1410	1410	287	275	290
Семипалатинская	3140	1600	1540	240	230	250
Южно-Казахстанская	2420	1284	1136	222	214	231
г. Алма-Ата	5710	3095	2618	175	172	190

**Розничный товарооборот государственной и кооперативной  
торговлю потребительской**

(миллионов рублей;

	1937 г.	1940 г.	1950 г.	1951 г.
Казахская ССР . . . . .	3032	4118	11330	12240
Области:				
Алма-Атинская . . . . .	181	287	837	918
Акмолинская . . . . .	220	212	631	637
Актюбинская . . . . .	161	209	513	545
Восточно-Казахстанская . . . . .	224	355	1047	1251
Гурьевская . . . . .	127	205	503	539
Джамбулская . . . . .	122	192	493	585
Западно-Казахстанская . . . . .	180	196	421	473
Карагандинская . . . . .	293	428	1898	1952
Кзыл-Ординская . . . . .	143	183	383	418
Кокчетавская . . . . .	47	115	327	352
Кустанайская . . . . .	147	188	470	517
Павлодарская . . . . .	74	123	351	386
Северо-Казахстанская . . . . .	165	201	467	495
Семипалатинская . . . . .	247	307	723	743
Южно-Казахстанская . . . . .	315	378	1031	1174
г. Алма-Ата . . . . .	386	539	1235	1255



**торговли, включая общественное питание и комиссионную кооперации**

в ценах соответствующих лет)

1952 г.	1953 г.	1954 г.	1955 г.	1956 г.	1957 г.	1958 г.	1959 г.
12559	13630	16146	18942	21480	24956	28003	30761
948	1046	1240	1415	1618	1931	2237	2494
657	720	950	1391	1592	1780	2026	2193
561	609	722	817	922	1059	1186	1260
1357	1446	1574	1672	1764	1990	2188	2384
528	557	599	643	687	782	885	945
584	666	779	882	1024	1209	1361	1490
485	520	621	735	839	986	1120	1233
2019	2183	2411	2598	2878	3343	3866	4534
416	459	528	570	649	789	765	796
360	402	653	935	1130	1344	1466	1568
548	616	895	1345	1675	1989	2220	2368
396	446	622	887	1078	1224	1412	1538
506	565	740	876	1005	1147	1243	1309
737	795	935	1087	1175	1345	1509	1684
1200	1268	1408	1497	1681	1971	2183	2273
1257	1332	1469	1592	1763	2067	2335	2681

## Розничный товарооборот торговой сети и предприятий торговли, включая комиссионную

(миллионов рублей; в ценах

		1950 г.	1951 г.
Казахская ССР . . . . .	Розничная торговля	9851	10608
	Общественное питание	1479	1632
Области:			
Алма-Атинская . . . . .	Розничная торговля	747	820
	Общественное питание	90	98
Акмолнинская . . . . .	Розничная торговля	553	557
	Общественное питание	78	80
Актюбинская . . . . .	Розничная торговля	446	472
	Общественное питание	67	73
Восточно-Казахстанская . . . . .	Розничная торговля	896	1053
	Общественное питание	151	198
Гурьевская . . . . .	Розничная торговля	455	484
	Общественное питание	48	55
Джамбулская . . . . .	Розничная торговля	411	491
	Общественное питание	82	94
Западно-Казахстанская . . . . .	Розничная торговля	379	424
	Общественное питание	42	49
Карагандинская . . . . .	Розничная торговля	1603	1647
	Общественное питание	295	305
Кзыл-Ординская . . . . .	Розничная торговля	322	355
	Общественное питание	61	63
Кокчетавская . . . . .	Розничная торговля	292	315
	Общественное питание	35	37
Кустанайская . . . . .	Розничная торговля	426	463
	Общественное питание	44	54
Павлодарская . . . . .	Розничная торговля	320	349
	Общественное питание	31	37
Северо-Казахстанская . . . . .	Розничная торговля	405	430
	Общественное питание	62	65
Семипалатинская . . . . .	Розничная торговля	623	637
	Общественное питание	100	106
Южно-Казахстанская . . . . .	Розничная торговля	890	1014
	Общественное питание	141	160
г. Алма-Ата . . . . .	Розничная торговля	1083	1097
	Общественное питание	152	158

общественного питания государственной и кооперативной  
торговлю Казпотребсоюза

(соответствующих лет)

1952 г.	1953 г.	1954 г.	1955 г.	1956 г.	1957 г.	1958 г.	1959 г.
10764 1795	11709 1921	14059 2087	16610 2332	19000 2480	22723 2233	25754 2249	28392 2369
841 107	933 113	1107 133	1259 156	1450 168	1782 149	2100 137	2350 144
570 87	625 95	840 110	1232 159	1424 168	1637 143	1880 146	2051 142
482 79	525 84	628 94	715 102	813 109	961 98	1085 101	1151 109
1130 227	1206 240	1334 240	1449 223	1538 226	1784 206	2001 187	2191 193
469 59	497 60	538 61	584 59	628 59	737 45	842 43	898 47
484 100	556 110	654 125	741 141	869 155	1078 131	1239 122	1364 135
430 55	460 60	558 63	662 73	766 73	915 71	1047 73	1159 74
1674 345	1822 361	2056 355	2237 361	2499 379	2998 345	3493 373	4105 429
351 65	386 73	450 78	487 83	558 91	703 86	885 71	731 67
320 40	359 43	588 65	845 90	1036 94	1242 102	1362 104	1466 102
489 59	551 65	806 89	1196 149	1513 162	1815 174	2045 175	2198 170
356 40	403 43	564 58	802 85	972 106	1127 97	1315 97	1440 98
431 75	483 82	643 97	762 114	888 117	1041 106	1138 105	1201 108
624 113	676 119	798 137	935 152	1020 155	1224 121	1393 116	1563 121
1027 173	1088 180	1209 199	1291 206	1459 222	1788 183	1981 202	2067 206
1086 171	1139 193	1286 183	1413 179	1567 196	1891 176	2138 197	2457 224

## Розничный товароборот государственной и кооперативной сельских местностях, включая общественное питание

(миллионов рублей);

		1950 г.
Казахская ССР	В городах и поселках городского типа	7720
	В сельских местностях	3610
Области:		
Алма-Атинская	В городах и поселках городского типа	280
	В сельских местностях	557
Акмолинская	В городах и поселках городского типа	398
	В сельских местностях	233
Актюбинская	В городах и поселках городского типа	344
	В сельских местностях	169
Восточно-Казахстанская	В городах и поселках городского типа	763
	В сельских местностях	284
Гурьевская	В городах и поселках городского типа	366
	В сельских местностях	137
Джамбулская	В городах и поселках городского типа	270
	В сельских местностях	223
Западно-Казахстанская	В городах и поселках городского типа	202
	В сельских местностях	219
Карагандинская	В городах и поселках городского типа	1731
	В сельских местностях	167
Кзыл-Ординская	В городах и поселках городского типа	262
	В сельских местностях	121
Кокчетавская	В городах и поселках городского типа	144
	В сельских местностях	183
Кустанайская	В городах и поселках городского типа	188
	В сельских местностях	282
Павлодарская	В городах и поселках городского типа	168
	В сельских местностях	183
Северо-Казахстанская	В городах и поселках городского типа	293
	В сельских местностях	174
Семипалатинская	В городах и поселках городского типа	520
	В сельских местностях	203
Южно-Казахстанская	В городах и поселках городского типа	556
	В сельских местностях	475
г. Алма-Ата	В городах и поселках городского типа	1235

торговли в городах и поселках городского типа и в  
и комиссионную торговлю Казпотребсоюза

в ценах соответствующих лет)

1951 г.	1952 г.	1953 г.	1954 г.	1955 г.	1956 г.	1957 г.	1958 г.	1959 г.
8175 4065	8314 4245	8950 4680	10031 6115	10728 8214	11787 9093	14144 10812	16955 11948	18182 12579
331 587	341 607	354 692	427 813	474 941	465 1123	584 1347	697 1540	816 1678
398 239	463 254	459 261	465 485	622 769	634 958	777 1603	838 1188	1000 1193
353 192	351 210	366 223	422 300	449 369	503 419	568 491	634 552	704 556
917 334	1016 341	1055 391	1097 477	1129 543	1206 358	1363 627	1518 670	1601 783
366 153	380 142	394 163	443 156	436 187	472 215	555 227	617 268	667 278
311 274	327 257	379 287	416 363	448 434	488 536	614 595	661 700	775 724
215 258	226 259	248 272	272 349	277 458	322 517	379 607	420 700	473 760
1752 200	1773 246	1910 273	2249 162	2161 437	2407 471	2802 541	3267 599	3636 668
278 140	280 136	333 126	333 195	374 196	410 239	506 283	507 259	511 287
147 205	132 228	152 250	243 410	271 664	294 836	391 953	413 1053	483 1085
189 328	199 349	215 401	255 640	320 1025	368 1307	560 1429	799 1421	835 1533
182 204	179 217	199 247	232 390	288 599	390 688	473 751	594 818	618 920
303 192	304 202	338 227	391 349	449 427	457 548	545 602	588 655	650 659
506 237	501 235	516 279	577 358	627 460	685 490	794 551	839 670	929 755
652 522	630 561	680 588	740 668	792 705	893 788	1166 805	1328 855	1603 670
1255	1257	1332	1469	1592	1763	2067	2335	2681

# Розничный товарооборот государственной и кооперативной торговли

(миллионов рублей)

		1950 г.
Казахская ССР . . . . .	Государственная торговля	7412
	Кооперативная торговля	3918
Области		
Алма-Атинская . . . . .	Государственная торговля	252
	Кооперативная торговля	585
Акмолинская . . . . .	Государственная торговля	403
	Кооперативная торговля	228
Актюбинская . . . . .	Государственная торговля	323
	Кооперативная торговля	190
Восточно-Казахстанская	Государственная торговля	769
	Кооперативная торговля	278
Гурьевская . . . . .	Государственная торговля	293
	Кооперативная торговля	210
Джамбулская . . . . .	Государственная торговля	275
	Кооперативная торговля	218
Западно-Казахстанская	Государственная торговля	215
	Кооперативная торговля	206
Карагандинская . . . . .	Государственная торговля	1699
	Кооперативная торговля	199
Кзыл-Ординская . . . . .	Государственная торговля	214
	Кооперативная торговля	169
Кокчетавская . . . . .	Государственная торговля	113
	Кооперативная торговля	214
Кустанайская . . . . .	Государственная торговля	194
	Кооперативная торговля	276
Павлодарская . . . . .	Государственная торговля	170
	Кооперативная торговля	181
Северо-Казахстанская	Государственная торговля	274
	Кооперативная торговля	193
Семипалатинская . . . . .	Государственная торговля	494
	Кооперативная торговля	229
Южно-Казахстанская	Государственная торговля	529
	Кооперативная торговля	502
г. Алма-Ата . . . . .	Государственная торговля	1195
	Кооперативная торговля	40

горговли, включая общественное питание и комиссионную  
Казпотребсоюза

в ценах соответствующих лет)

1951 г.	1952 г.	1953 г.	1954 г.	1955 г.	1956 г.	1957 г.	1958 г.	1959 г.
7820 4420	8093 4466	8657 4973	9454 6692	10122 8920	11314 10166	13260 11696	14977 13026	16939 13822
284 634	286 662	309 737	326 914	353 1062	384 1234	449 1482	513 1724	587 1907
383 254	395 262	432 288	439 511	541 850	600 992	662 1118	745 1281	822 1371
320 225	331 230	351 255	383 339	407 410	452 470	528 531	583 603	648 612
932 319	1052 305	1107 339	1164 410	1197 475	1252 512	1388 602	1507 681	1624 725
308 231	319 209	328 229	330 269	325 318	345 342	366 386	409 416	500 425
308 277	313 271	352 314	390 389	413 469	463 561	557 652	622 739	696 803
228 245	240 245	256 264	273 348	284 451	322 517	380 606	431 689	487 745
1735 217	1797 222	1928 255	2092 319	2173 425	2421 456	2829 514	3254 612	3947 687
212 206	212 204	241 218	258 270	273 297	315 334	395 394	357 400	370 428
109 243	109 251	124 278	224 429	250 685	284 842	367 977	431 1035	468 1100
215 302	238 310	262 354	308 587	364 981	441 1232	637 1352	821 1399	986 1462
191 195	201 195	219 227	245 377	300 587	408 670	478 746	572 840	652 886
282 213	280 226	312 253	349 391	376 500	413 592	481 666	531 712	590 729
495 248	496 241	517 278	572 363	631 456	685 490	778 567	844 665	974 716
604 570	612 588	642 626	692 716	705 792	771 910	885 1086	983 1200	1071 1302
1214 41	1212 45	1274 58	1409 60	1530 62	1751 12	2050 17	2314 21	2652 29

Соотношение продовольственных и непродовольственных товаров в общем объеме товарооборота государственной и кооперативной торговли, включая общественное питание  
(в процентах; в ценах соответствующих лет)

Годы	Все товары	В том числе	
		продовольственные товары	непродовольственные товары
1937	100	63,2	35,8
1940	100	59,6	40,4
1950	100	55,3	44,7
1951	100	55,0	45,0
1952	100	55,0	45,0



Годы	Все товары	В том числе	
		продовольственные товары	непродовольственные товары
1953	100	52,0	48,0
1954	100	50,6	49,4
1955	100	49,4	50,6
1956	100	50,0	50,0
1957	100	49,2	50,8
1958	100	50,5	49,5
1959	100	50,7	49,3

**Доля розничной торговли и общественного питания**  
(в процентах; в ценах

	1 9 5 0 г.	
	розничная торговля	обществен- ное питание
<b>Продовольственные товары</b>	78	22
Мясо и колбасные изделия . . . . .	67	33
мясо и птица . . . . .	60	40
колбасные изделия . . . . .	74	26
Рыба и сельди . . . . .	87	13
рыба . . . . .	87	13
сельди . . . . .	86	14
Консервы . . . . .	80	20
мясные . . . . .	65	35
рыбные . . . . .	78	22
овощные и фруктово-ягодные . . . . .	85	15
Жиры . . . . .	84	16
масло животное . . . . .	83	17
масло растительное . . . . .	84	16
прочие жиры . . . . .	87	13
Молоко, молочные продукты, сыр . . . . .	76	24
Яйца . . . . .	51	49
Сахар . . . . .	91	9
Кондитерские изделия . . . . .	82	18
Хлеб и хлебобулочные изделия . . . . .	88	12
Мука, крупа и макаронные изделия . . . . .	86	14
мука . . . . .	87	13
крупа и бобовые . . . . .	84	16
макаронные изделия . . . . .	81	19
Картофель . . . . .	77	23
Овощи . . . . .	76	24
Фрукты, ягоды и бахчевые . . . . .	82	18

в продаже отдельных продовольственных товаров  
соответствующих лет)

1951 г.		1952 г.		1953 г.	
розничная торговля	общественное питание	розничная торговля	общественное питание	розничная торговля	общественное питание
77	23	75	25	74	26
67	33	63	37	60	37
60	40	54	46	50	44
73	27	73	27	72	28
85	15	83	17	83	17
85	15	83	17	83	17
84	16	84	16	84	16
76	24	76	24	76	22
68	32	68	32	74	26
72	28	73	27	75	25
82	18	82	18	83	17
84	16	83	17	84	16
81	19	78	22	80	20
68	12	86	14	88	12
86	14	84	16	85	15
79	21	77	23	75	25
50	50	45	55	45	52
92	8	93	7	95	5
82	18	82	18	81	19
87	13	87	13	87	13
86	14	85	15	86	14
87	13	85	15	87	13
86	14	85	15	86	14
80	20	78	22	83	17
79	21	65	35	70	30
76	24	72	28	76	24
81	19	83	17	85	15

	1954 г.		1955 г.	
	рознич- ная торговля	обще- ственное питание	рознич- ная торговля	обще- ственное питание
<b>Продовольственные товары</b>	76	24	76	24
Мясо и колбасные изделия . . . . .	61	39	61	39
мясо и птица . . . . .	53	47	55	45
колбасные изделия . . . . .	72	28	72	28
Рыба и сельди . . . . .	84	16	85	15
рыба . . . . .	83	17	83	17
сельди . . . . .	86	14	87	13
Консервы . . . . .	78	22	82	18
мясные . . . . .	74	26	71	29
рыбные . . . . .	78	22	77	23
овощные и фруктово-ягодные	80	20	86	14
Жиры . . . . .	86	14	86	14
масло животное . . . . .	80	20	79	21
масло растительное . . . . .	91	9	91	9
прочие жиры . . . . .	89	11	84	16
Молоко и молочные продукты	72	28	68	32
Сыр . . . . .	69	31	69	31
Яйца . . . . .	42	58	39	61
Сахар . . . . .	95	5	93	7
Кондитерские изделия . . . . .	82	18	81	19
Хлеб и хлебобулочные изделия	87	13	86	14
Мука, крупа и макаронные из- делия . . . . .	87	13	86	14
мука . . . . .	89	11	88	12
крупа и бобовые . . . . .	84	16	85	15
макаронные изделия . . . . .	82	18	83	17
Картофель . . . . .	73	27	66	34
Овощи . . . . .	78	22	76	24
Плоды, фрукты, ягоды и бах- чевые . . . . .	84	16	84	16

1956 г.		1957 г.		1958 г.		1959 г.	
розничная торговля	общественное питание	розничная торговля	общественное питание	розничная торговля	общественное питание	розничная торговля	общественное питание
78	22	83	17	85	15	86	14
66	34	70	30	70	30	71	29
61	39	68	32	67	33	68	32
74	26	74	26	75	25	77	23
85	15	89	11	90	10	91	9
82	18	87	13	86	14	87	13
89	11	92	8	94	6	94	6
81	19	85	15	89	11	91	9
76	24	85	15	87	13	90	10
78	22	85	15	87	13	91	9
83	17	85	15	91	9	92	8
87	13	88	12	89	11	88	12
84	16	86	14	88	12	89	11
90	10	90	10	90	10	88	12
86	14	88	12	90	10	88	12
68	32	76	24	78	22	80	20
67	33	83	17	83	17	86	14
43	57	52	48	52	48	54	46
94	6	94	6	95	5	95	5
80	20	83	17	85	15	87	15
87	13	88	12	90	10	90	10
86	12	89	11	90	10	89	11
88	12	90	10	90	10	91	9
88	12	87	13	89	11	88	12
85	15	85	15	87	13	84	16
74	26	78	22	70	30	70	30
77	23	79	21	77	23	79	21
80	20	84	16	86	14	86	14

**Распределение товарооборота общественного питания  
на собственную продукцию и покупные товары**

Годы	Собственная продукция	Покупные товары	Весь товаро- оборот
В ценах соответствующих лет; млн. рублей			
1950	410	1069	1479
1951	433	1199	1632
1952	477	1318	1795
1953	455	1466	1921
1954	559	1528	2087
1955	784	1548	2332
1956	836	1644	2480
1957	1032	1201	2233
1958	980	1269	2249
1959	1049	1320	2369

Годы	Собственная продукция	Покупные товары	Весь товарооборот
В процентах к итогу			
1950	28	72	100
1951	27	73	100
1952	27	73	100
1953	24	76	100
1954	27	73	100
1955	34	66	100
1956	34	66	100
1957	46	54	100
1958	44	56	100
1959	44	56	100

# Расход продуктов в предприятиях

(в ценах

	1 9 5 0 г.	
	млн. рублей	в процен- тах к итогу
Товарооборот общественного питания . . . . .	1479	100,0
Расход продуктов:		
Мясо и колбасные изделия . . . . .	129,7	8,8
мясо и птица . . . . .	76,2	5,2
колбасные изделия . . . . .	53,5	3,6
Рыба и сельди . . . . .	20,4	1,4
рыба . . . . .	13,6	0,9
сельди . . . . .	6,8	0,5
Консервы . . . . .	16,3	1,2
мясные . . . . .	5,2	0,4
рыбные . . . . .	4,1	0,3
овощные и фруктово-ягодные . . . . .	7,0	0,5
Жиры . . . . .	68,0	4,6
масло животное . . . . .	42,3	2,9
масло растительное . . . . .	16,5	1,1
прочие жиры . . . . .	9,2	0,6
Молоко и молочные продукты . . . . .	16,1	1,1
Сыр . . . . .	8,6	0,6
Яйца . . . . .	27,7	1,9
Сахар . . . . .	90,1	6,1
Кондитерские изделия . . . . .	141,4	9,5
Хлеб и хлебобулочные изделия . . . . .	74,4	5,0
Мука, крупа и макаронные изделия . . . . .	41,7	2,8
мука . . . . .	22,7	1,5
крупа и бобовые . . . . .	10,0	0,7
макаронные изделия . . . . .	13,0	0,9
Картофель . . . . .	13,3	0,9
Овощи . . . . .	10,3	0,7
Фрукты, ягоды и бахчевые . . . . .		



общественного питания

соответствующих лет)

1951 г.		1952 г.		1953 г.	
млн. рублей	в процен-тах к итогу	млн. рублей	в процен-тах к итогу	млн. рублей	в процен-тах к итогу
1632	100,0	1795	100,0	1921	100,0
149,8	9,2	134,4	7,5	150,3	7,8
86,7	5,3	87,4	4,9	103,3	5,4
63,1	3,9	47,0	2,6	47,0	2,4
21,1	1,3	25,6	1,4	26,1	1,4
13,9	0,9	17,1	0,9	17,6	0,9
7,2	0,4	8,5	0,5	8,5	0,5
26,7	1,6	27,1	1,5	26,9	1,4
8,0	0,5	6,5	0,4	5,5	0,3
8,6	0,5	13,0	0,7	12,3	0,6
10,1	0,6	7,6	0,4	9,1	0,5
72,5	4,4	78,3	4,4	79,8	4,2
43,0	2,6	39,7	2,2	42,5	2,2
22,4	1,4	27,9	1,6	25,0	1,3
7,1	0,4	10,7	0,6	12,3	0,7
17,0	1,0	22,6	1,3	28,0	1,5
8,9	0,5	7,3	0,4	6,9	0,3
32,9	2,0	35,8	2,0	33,6	1,7
100,1	6,1	118,7	6,6	131,4	6,8
133,2	8,2	135,2	7,5	115,2	6,0
79,3	4,9	93,9	5,2	79,8	4,2
17,9	1,1	55,9	3,1	17,8	0,9
20,5	1,3	23,1	1,3	19,9	1,1
10,9	0,7	14,9	0,8	12,1	0,6
12,5	0,8	8,7	0,5	7,4	0,4
14,0	0,8	16,1	0,9	14,2	0,7
13,2	0,8	16,0	0,9	9,2	0,5

	1954 г.		1955 г.	
	млн. рублей	в про- центах к итогу	млн. рублей	в про- центах к итогу
Товарооборот общественного питания . . . . .	2087	100,0	2332	100,0
Расход продуктов:				
Мясо и колбасные изделия . . . . .	190,0	9,1	230,1	9,9
мясо и птица . . . . .	135,0	6,5	169,8	7,3
колбасные изделия . . . . .	55,0	2,6	60,3	2,6
Рыба и сельди . . . . .	32,9	1,6	39,6	1,7
рыба . . . . .	19,8	1,0	24,8	1,1
сельди . . . . .	13,1	0,6	14,8	0,6
Консервы . . . . .	36,2	1,8	46,5	2,0
мясные . . . . .	8,4	0,4	11,6	0,5
рыбные . . . . .	11,7	0,6	17,1	0,7
овощные и фруктово-ягодные . . . . .	16,1	0,8	17,8	0,8
Жиры . . . . .	94,2	4,5	104,2	4,5
масло животное . . . . .	51,4	2,5	46,3	2,0
масло растительное . . . . .	25,3	1,2	28,2	1,2
прочие жиры . . . . .	17,5	0,8	29,7	1,3
Молоко и молочные продукты . . . . .	30,5	1,5	39,8	1,7
Сыр . . . . .	5,0	0,2	9,2	0,4
Яйца . . . . .	8,9	0,4	12,2	0,5
Сахар . . . . .	39,3	1,9	57,3	2,4
Кондитерские изделия . . . . .	149,9	7,2	133,3	5,7
Хлеб и хлебобулочные изделия . . . . .	117,2	5,6	147,1	6,3
Мука, крупа и макаронные изделия . . . . .	87,0	4,2	122,3	5,2
мука . . . . .	45,5	2,2	62,0	2,6
крупа и бобовые . . . . .	24,4	1,2	37,0	1,6
макаронные изделия . . . . .	17,1	0,8	23,3	1,0
Картофель . . . . .	9,5	0,5	18,6	0,8
Овощи . . . . .	35,0	0,7	23,4	1,0
Фрукты, ягоды и бахчевые . . . . .	11,7	0,5	18,4	0,8

1956 г.		1957 г.		1958 г.		1959 г.	
млн. рублей	в процентах к итогу	млн. рублей	в процентах к итогу	млн. рублей	в процентах к итогу	млн. рублей	в процентах к итогу
3480	100,0	2231	100,0	2249	100,0	2369	100,0
264,3	10,7	275,3	12,3	313,2	14,0	381,3	16,1
191,0	7,7	187,0	8,4	221,8	9,9	273,3	11,5
73,3	3,0	88,3	3,9	91,4	4,1	108,0	4,6
40,7	1,7	31,9	1,4	32,3	1,4	29,8	1,3
26,9	1,1	20,6	0,9	21,1	0,9	20,2	0,9
13,8	0,6	11,3	0,5	11,2	0,5	9,6	0,4
58,8	2,4	50,0	2,3	48,3	2,1	43,1	1,8
13,3	0,5	10,2	0,5	14,5	0,6	12,1	0,5
18,7	0,8	16,2	0,7	15,5	0,7	12,1	0,5
26,8	1,1	23,6	1,1	18,3	0,8	18,9	0,8
119,2	4,8	122,9	5,5	112,7	5,0	118,6	5,0
57,3	2,3	62,7	2,8	54,8	2,4	52,8	2,2
33,6	1,4	32,4	1,5	31,3	1,4	35,8	1,5
28,3	1,1	27,8	1,2	26,6	1,2	30,0	1,3
60,1	2,4	68,2	3,0	79,8	3,5	98,6	4,2
11,1	0,5	5,9	0,3	5,7	0,3	6,8	0,3
14,6	0,6	16,6	0,7	19,7	0,9	27,7	1,2
65,5	2,6	70,6	3,2	71,8	3,2	75,1	3,2
149,3	6,0	159,6	7,1	159,1	7,1	156,6	6,6
142,5	5,7	126,6	5,7	119,8	5,3	125,0	5,3
127,5	5,1	120,3	5,4	127,3	5,6	124,9	5,3
64,4	2,6	61,4	2,7	72,4	3,2	63,5	2,7
38,0	1,5	35,3	1,6	32,8	1,4	35,8	1,5
25,1	1,0	23,6	1,1	22,1	1,0	25,6	1,1
20,3	0,8	27,3	1,2	30,3	1,3	37,1	1,6
28,1	1,1	29,0	1,3	32,2	1,4	38,7	1,6
31,5	1,3	37,1	1,7	47,2	2,1	58,1	2,5

**Розничный товарооборот Казпотребсоюза, включая  
комиссионную торговлю**

Годы	Млн рублей; в ценах соответствующих лет			Доля товарооборота Казпотребсоюза в общем объеме государственной и кооперативной торговли (в процентах)		
	розничная торговля	общественное питание	итого	розничная торговля	общественное питание	итого
1937	975,5	24,4	999,9	34,8	10,8	32,9
1940	1310,6	98,3	1408,9	36,6	18,4	34,2
1950	3437,5	276,0	3713,5	34,9	18,7	32,8
1951	3863,8	308,2	4172,0	36,4	18,9	34,1
1952	3890,6	334,0	4224,6	36,1	18,6	33,6
1953	4357,1	355,4	4712,5	37,2	18,5	34,6
1954	5915,2	504,3	6419,5	42,1	24,2	39,8
1955	7820,9	724,3	8545,2	47,1	31,1	45,1
1956	9279,5	780,5	10060,0	48,8	31,5	46,8
1957	10927,6	648,1	11575,7	48,1	29,0	46,4
1958	12354,5	516,2	12870,7	48,0	23,0	46,0
1959	13112,1	508,5	13620,6	46,2	21,5	44,3

**Товарооборот комиссионной торговли Казпотребсоюза**  
(в ценах соответствующих лет, миллионов рублей)

	1954 г.	1955 г.	1956 г.	1957 г.	1958 г.	1959 г.
Казахская ССР . . . . .	53,5	130,2	169,4	209,7	248,5	261,7
Области						
Алма-Атинская . . . . .	11,2	22,5	24,4	41,1	55,3	62,2
Акмолинская . . . . .	3,7	8,8	7,4	8,8	12,0	11,7
Актюбинская . . . . .	1,8	3,9	4,6	6,9	6,1	6,8
Восточно-Казахстанская	1,5	3,6	5,6	7,9	8,7	10,6
Гурьевская . . . . .	2,2	3,6	3,4	4,4	5,1	4,0
Жамбулская . . . . .	2,8	9,0	12,2	11,6	14,0	14,3
Западно-Казахстанская	4,1	4,8	5,4	5,8	7,0	7,3
Карагандинская . . . . .	3,5	9,5	8,0	10,8	14,1	18,1
Кзыл-Ординская . . . . .	3,3	7,9	14,2	15,6	14,5	14,4
Кокчетавская . . . . .	1,0	7,1	8,2	9,7	15,1	14,8
Кустанайская . . . . .	4,7	7,8	13,5	13,6	9,8	7,4
Павлодарская . . . . .	2,5	8,2	13,3	16,7	19,7	17,7
Северо-Казахстанская	4,0	8,9	14,9	18,5	18,1	18,6
Семипалатинская . . . . .	2,6	3,2	4,0	5,5	8,0	12,2
Южно-Казахстанская	4,6	21,5	29,4	32,8	41,0	42,1

## Продажа сельскохозяйственных продуктов

	В тоннах			
	1956 г.	1957 г.	1958 г.	1959 г.
Мясо, птица и колбасные изделия	2970	4076	5356	5781
Рыба . . . . .	447	642	464	665
Масло животное . . . . .	19	50	42	48
Масло растительное	154	217	203	229
Прочие жиры . . . . .	95	138	268	292
Молоко и молочные продукты	1406	1570	2272	1501
Яйца — тыс. штук . . . . .	1210	1888	4446	3047
Мед . . . . .	170	294	336	524
Хлеб и хлебобулочные изделия . . . . .	317	325	398	457
Мука и зерно продовольственное	15143	15909	14827	15221
Крупа и бобовые . . . . .	986	625	625	719
Картофель . . . . .	8103	12941	12557	12558
Овощи . . . . .	3646	4192	4495	6241
Фрукты, ягоды и бахчевые, виноград и сухофрукты . . . . .	3946	6155	6376	7486
Вино — тыс. декалитров . . . . .	123	100	53	36
Прочие продовольственные товары	x	x	x	x
ИТОГО	x	x	x	x
Кроме того продажа сахара	823	1278	1637	2229
ВСЕГО . . . . .	x	x	x	x

## в комиссионной торговле Казпотребсоюза

В ценах соответствующих лет; тысяч рублей				В процентах к итогу			
1956 г.	1957 г.	1958 г.	1959 г.	1956 г.	1957 г.	1958 г.	1959 г.
38604	55646	78379	80943	21,7	25,1	29,6	28,5
1982	2708	2206	2854	1,1	1,2	0,8	1,0
480	1269	1066	1054	0,3	0,6	0,4	0,4
2274	3082	3014	3100	1,3	1,4	1,1	1,1
1985	2902	5284	5422	1,1	1,3	2,0	1,9
3403	4393	5453	3327	1,9	2,0	2,1	1,2
1017	1415	3314	2196	0,6	0,6	1,3	0,8
3307	6165	7208	11235	1,9	2,8	2,7	4,0
776	708	1284	1266	0,4	0,3	0,5	0,4
36507	32184	30906	27577	20,5	14,5	11,7	9,7
5997	3806	4379	5363	3,4	1,7	1,7	1,9
10516	14124	15138	14485	5,9	6,4	5,7	6,1
6375	8564	10166	12000	3,6	3,8	3,8	4,2
20682	34730	48199	58818	11,6	15,6	18,2	20,8
24735	21909	13969	8599	13,9	9,9	5,3	3,0
10771	16116	18519	23411	6,1	7,3	7,0	8,1
169411	209720	248484	261680	95,3	94,5	90,9	92,3
8299	12307	16256	21896	4,7	5,5	6,1	7,2
177710	222027	264740	283576	100,0	100,0	100,0	100,0

**Товарная структура розничного товарооборота  
включая общественное питание и комиссионную**

(миллионов рублей)

	1950 г.	1951 г.	1952 г.
Все товары . . . . .	11330,3	12239,7	12558,7
<b>Продовольственные товары</b>	<b>6264,5</b>	<b>6736,9</b>	<b>6906,4</b>
Мясо и колбасные изделия . . . . .	397,1	453,2	362,9
мясо и птица . . . . .	191,1	218,7	190,1
колбасные изделия . . . . .	206,0	234,5	172,8
Рыба и сельди . . . . .	152,5	140,4	152,0
рыба . . . . .	105,0	95,3	99,3
сельди . . . . .	47,5	45,1	52,7
Консервы . . . . .	79,3	113,1	113,1
мясные . . . . .	14,9	25,0	18,8
рыбные . . . . .	18,8	31,3	47,0
овощные и фруктово-ягодные . . . . .	45,6	56,8	47,3
Жиры . . . . .	426,8	465,7	457,4
масло животное . . . . .	247,1	231,6	184,0
масло растительное . . . . .	105,3	184,8	207,0
прочие жиры . . . . .	73,4	49,3	66,4
Молоко и молочные продукты . . . . .	67,8	82,3	96,6
Сыр . . . . .	17,8	18,0	13,4
Яйца . . . . .	298,0	436,4	532,0
Сахар . . . . .	507,9	569,6	647,0
Кондитерские изделия . . . . .	295,3	313,6	287,4
Чай . . . . .	42,4	34,7	31,2
Хлеб и хлебобулочные изделия . . . . .	1184,2	1039,9	1013,7
Мука, крупа и макаронные изделия . . . . .	518,8	584,8	610,5
мука . . . . .	326,2	382,0	385,1
крупа и бобовые . . . . .	139,4	147,9	158,7
макаронные изделия . . . . .	53,2	54,9	66,7
Картофель . . . . .	57,4	59,2	24,9
Овощи . . . . .	56,2	57,3	58,8
Плоды, фрукты, ягоды и бахчевые . . . . .	56,1	68,4	96,5
Алкогольные и безалкогольные напитки и другие продовольственные товары . . . . .	1932,2	2115,8	2206,6
Наценка общественного питания . . . . .	174,7	184,5	202,4



государственной и кооперативной торговли.  
торговлю потребительской кооперации

(в ценах соответствующих лет)

1953 г.	1954 г.	1955 г.	1956 г.	1957 г.	1958 г.	1959 г.
13629,8	16146,3	18942,1	21480,3	24955,5	28002,5	30760,9
7080,8	8169,7	9349,7	10732,8	12276,2	14154,7	15603,9
401,1	482,2	592,8	780,1	915,6	1025,7	1318,8
236,1	287,0	376,5	493,2	575,1	662,0	855,0
165,0	195,2	216,3	280,0	340,5	363,7	463,8
154,1	210,7	261,7	277,5	287,3	322,3	319,9
101,0	118,0	147,6	150,4	151,4	150,8	143,8
53,1	92,7	114,1	127,1	135,9	171,5	170,1
124,3	164,8	239,6	302,1	332,1	429,2	480,3
21,5	32,5	39,7	55,5	66,9	109,5	119,3
49,7	53,1	75,8	84,9	104,2	122,0	128,6
53,1	79,2	124,1	161,7	161,0	197,7	232,4
500,4	674,9	729,9	893,7	1000,8	1024,0	1035,1
210,5	250,9	220,3	354,7	431,1	461,9	480,5
208,9	271,4	323,9	340,3	332,2	309,3	325,6
81,0	152,6	185,7	198,7	237,5	252,8	249,0
112,8	108,2	123,3	190,4	277,3	362,0	481,8
	16,4	29,1	33,4	34,4	33,0	47,6
13,4	15,4	20,0	25,7	34,3	41,0	60,6
633,2	818,0	775,3	1061,8	1246,4	1425,6	1455,0
693,6	810,3	713,7	755,3	943,3	1031,2	1193,9
267,8	289,3	313,9	321,5	352,7	400,6	431,8
26,3	26,9	30,7	33,3	38,9	36,8	39,6
855,2	908,5	1054,2	1063,3	1060,6	1215,6	1254,0
568,0	674,1	894,0	1035,0	1072,8	1206,8	1177,3
352,8	426,8	512,0	553,4	640,3	748,2	722,6
142,5	153,5	243,2	313,1	278,6	294,8	294,0
72,7	93,8	138,8	168,5	153,9	163,8	160,7
24,9	34,7	55,1	78,4	123,5	100,2	123,4
60,3	67,2	98,4	122,7	138,1	142,2	180,7
60,5	73,1	112,8	155,4	235,2	338,7	411,4
2372,1	2547,0	2974,4	3284,9	3852,5	4687,7	5256,4
212,8	248,0	330,8	318,3	330,4	332,1	336,3

	1950 г.	1951 г.	1952 г.
<b>Непродовольственные товары</b>	5065,8	5502,8	5652,3
<b>Ткани</b> . . . . .	1395,2	1602,5	1560,2
хлопчатобумажные . . . . .	957,7	1194,0	1152,6
шерстяные ткани и платки . . . . .	249,8	199,5	170,9
шелковые . . . . .	137,4	158,8	134,1
льняные . . . . .	50,3	50,2	42,6
<b>Швейные изделия, головные уборы и меха</b>	743,1	784,3	788,2
швейные изделия . . . . .	694,9	735,1	706,2
меха и меховые товары . . . . .			32,5
головные уборы . . . . .	48,2	49,2	49,5
<b>Трикотажные изделия, чулки, носки</b> . . . . .	239,8	272,2	289,3
трикотажные изделия . . . . .	135,3	157,2	167,2
чулки и носки . . . . .	104,5	115,0	122,1
<b>Обувь</b> . . . . .	574,0	627,3	677,2
кожаная . . . . .	345,9	379,9	341,0
текстильная и комбинированная . . . . .			79,8
валяная . . . . .	96,2	116,4	113,4
резиновая . . . . .	131,9	131,0	143,0
<b>Мыло хозяйственное</b> . . . . .	113,2	103,1	102,2
Мыло туалетное . . . . .	46,1	41,9	41,8
Парфюмерия . . . . .	74,0	71,9	74,1
Галантерея и нитки . . . . .	199,3	209,5	210,4
<b>Табачные изделия и махорка</b>	356,6	333,1	347,1
Спички . . . . .	46,6	47,1	43,6
Керосин . . . . .	40,1	41,6	43,9
Мебель . . . . .	50,3	58,0	70,5
Кровати металлические . . . . .			13,0
Металлическая посуда . . . . .	90,3	94,9	88,1
Стекло-фарфоро-фаянсовая посуда . . . . .	68,9	67,4	66,0
<b>Культурные товары</b> . . . . .	320,3	333,5	362,7
Учебные тетради, бумага и канцтовары . . . . .	60,5	59,6	70,9
печатные издания . . . . .	99,5	109,7	114,6
велосипеды и мотоциклы . . . . .	36,3	49,5	31,5
спорттовары . . . . .	41,9	35,9	32,5
радиотовары . . . . .			24,9
музыкальные товары . . . . .			19,0
игрушки . . . . .	25,5	28,0	28,7
прочие культурные товары . . . . .	56,6	50,8	40,6
<b>Другие непродовольственные товары</b> . . . . .	708,0	814,5	874,0
часы . . . . .			22,6
электротовары . . . . .	10,9	16,3	17,5
швейные машины . . . . .			12,5
стекло оконное . . . . .			11,7
стройматериалы . . . . .	108,7	141,1	149,3

1953 г.	1954 г.	1955 г.	1956 г.	1957 г.	1958 г.	1959 г.
6549,0	7976,6	9592,4	10747,5	12679,3	13847,8	15157,0
1779,2	2127,0	2206,3	2371,5	2377,7	3089,0	3202,4
1269,1	1411,4	1425,2	1287,2	1441,7	1404,9	1463,8
190,2	257,4	229,4	372,8	587,7	673,6	695,5
282,1	412,4	502,1	645,1	864,8	925,5	956,1
37,8	45,8	49,6	66,4	83,5	85,0	87,0
989,4	1178,5	1496,1	1776,9	2034,5	2190,0	2520,4
897,6	1057,3	1320,1	1584,4	1856,1	1950,6	2253,7
33,6	50,8	75,2	84,2	101,9	111,7	120,0
58,2	70,4	100,8	108,3	126,5	127,7	146,7
330,2	404,4	473,3	538,8	687,3	754,2	858,7
102,0	240,7	291,4	337,5	456,9	496,9	579,8
188,2	163,7	181,9	201,3	230,4	257,3	278,9
770,4	976,2	1017,5	1159,1	1342,1	1514,7	1667,5
409,4	483,3	538,7	647,9	763,9	866,4	941,5
103,5	110,9	128,5	142,6	175,9	192,4	194,5
128,5	150,2	171,1	187,1	204,2	234,1	283,1
158,0	161,8	179,2	181,5	198,1	222,8	248,4
101,1	106,6	119,6	129,4	147,2	160,7	166,6
40,4	43,1	53,5	58,4	66,8	70,8	74,7
78,2	94,1	115,7	126,7	164,7	179,7	196,6
241,3	300,9	363,2	426,3	506,2	677,4	680,1
273,5	443,5	534,3	596,9	606,0	643,9	657,7
42,9	41,3	46,0	52,6	54,9	56,7	61,5
45,4	46,3	50,3	71,4	81,0	80,6	81,9
87,7	115,8	164,4	166,8	196,1	205,6	341,2
29,7	63,9	54,3	96,5	120,5	130,3	152,1
122,0	196,8	226,8	241,6	278,3	290,2	331,6
64,1	72,0	84,4	92,1	109,0	121,4	155,3
435,2	530,9	753,4	863,6	1035,9	134,9	1412,2
78,0	92,9	108,8	125,5	133,5	143,3	146,0
133,0	138,5	187,7	203,5	254,0	280,5	301,6
60,0	91,3	134,9	138,0	145,8	192,6	298,5
31,8	35,7	48,8	63,8	80,2	100,7	112,8
30,6	49,0	92,0	132,7	144,9	213,4	249,8
27,9	26,4	49,4	61,1	66,1	73,9	92,4
34,7	44,5	61,4	83,5	103,1	118,0	130,1
39,2	5,6	70,4	87,3	106,3	132,8	154,0
989,2	1294,4	1742,3	1966,9	2221,1	2471,9	2906,3
52,3	77,1	127,7	156,0	198,4	222,0	228,9
17,6	30,4	56,4	76,9	84,9	134,4	134,4
18,2	28,8	48,9	103,3	109,6	143,1	142,6
12,6	16,2	24,2	30,9	35,5	36,7	37,9
246,6	333,9	413,3	456,4	533,5	601,9	616,8

# Товарные запасы в розничной сети торгующих организаций

(на конец года)

Г о д ы	Млн. рублей; в ценах соответствующих лет	В днях товарооборота
1950	2500	82
1951	3145	105
1952	4239	141
1953	4208	128
1954	4472	114
1955	6001	125
1956	7897	125
1957	7588	111
1958	8325	104
1959	9647	114

## Структура товарных запасов в розничной сети торгующих организаций

(миллионов рублей; в ценах соответствующих лет; из конец года)

	1950 г.	1955 г.	1956 г.	1957 г.	1958 г.	1959 г.
<b>Все товары . . . . .</b>	<b>2500,0</b>	<b>6000,8</b>	<b>7897,0</b>	<b>7588,2</b>	<b>8324,7</b>	<b>9646,8</b>
<b>Продовольственные товары</b>	<b>805,8</b>	<b>1118,2</b>	<b>1854,6</b>	<b>1685,6</b>	<b>2042,0</b>	<b>2474,1</b>
Мясо и птица . . . . .	13,5	24,0	38,6	23,8	29,3	54,3
Колбасные изделия . . . . .	7,1	8,4	13,2	12,6	10,4	11,1
Рыба . . . . .	10,4	23,9	23,7	14,1	11,0	13,0
Сельди . . . . .	8,4	46,6	43,7	32,4	37,0	32,2
Консервы мясные . . . . .	5,7	10,2	25,7	17,8	21,5	49,3
Консервы рыбные . . . . .	5,1	34,8	42,5	39,6	49,0	53,7
Консервы овощные и фруктово-ягодные . . . . .	16,9	74,8	120,3	106,3	97,5	119,0
Масло животное . . . . .	16,9	17,3	30,9	36,6	27,6	44,2
Масло растительное . . . . .	22,3	49,5	109,8	114,4	96,3	114,5
Прочие жиры . . . . .	7,1	24,5	64,0	70,3	58,0	63,3
Молоко и молочные продукты . . . . .	2,4	4,7	5,7	9,6	16,9	30,6
Сыр . . . . .		2,9	3,6	3,0	2,9	3,9
Яйца . . . . .	0,2	0,2	0,2	0,3	0,1	0,2
Сахар . . . . .	73,4	133,5	295,8	207,5	193,4	340,4
Кондитерские изделия . . . . .	61,9	76,0	155,3	136,7	154,8	273,7
Чай . . . . .	113,6	69,6	86,7	99,5	125,7	204,5
Соль . . . . .	27,7	14,5	19,3	18,3	15,6	18,5
Хлеб и хлебобулочные изделия . . . . .	1,7	2,2	2,4	2,6	2,7	3,1
Мука . . . . .	81,8	133,4	159,1	149,6	140,0	154,7
Крупа и бобовые . . . . .	25,7	61,6	121,6	99,3	82,3	77,6
Макаронные изделия . . . . .	3,5	24,1	48,3	40,2	30,3	40,1
Картофель . . . . .	15,0	12,4	18,4	23,9	18,4	35,1
Овощи . . . . .	13,7	23,0	33,1	25,4	26,0	38,8
Фрукты, ягоды и бахчевые . . . . .	6,8	5,2	19,4	25,2	49,5	41,3
Алкогольные и безалкогольные напитки и другие продовольственные товары . . . . .	205,0	240,9	373,3	376,6	745,8	656,9

	1950 г.	1955 г.	1956 г.	1957 г.	1958 г.	1959 г.
<b>Непродовольственные товары</b>	1694,2	4882,6	6012,4	5902,6	6282,7	7172,7
Ткани хлопчатобумажные	92,6	517,9	591,5	441,0	286,5	288,5
Ткани шерстяные и платки	58,2	59,4	163,0	231,9	265,9	337,2
Ткани шелковые	30,7	172,6	314,3	407,9	495,4	571,7
Ткани льняные	8,7	16,4	25,3	27,7	29,1	35,4
Швейные изделия	235,5	633,2	834,8	719,7	724,2	935,9
Меха и меховые товары	...	34,6	29,4	30,5	32,5	35,9
Головные уборы	20,1	71,1	82,0	65,7	71,1	81,0
Трикотажные изделия	26,1	103,2	137,6	123,2	106,3	116,7
Чулки и носки	31,0	115,2	126,9	108,3	98,1	105,9
Обувь кожаная	130,5	228,8	286,8	295,6	341,2	414,3
Обувь текстильная и комбинированная	...	50,8	66,1	83,1	88,6	100,6
Обувь валяная	8,3	28,9	31,6	27,2	32,4	48,7
Обувь резиновая	39,1	101,2	114,3	110,3	97,1	112,9
Мыло хозяйственное	55,0	31,1	61,2	74,2	58,9	64,5
Мыло туалетное	35,0	23,9	35,7	47,6	49,5	52,5
Парфюмерия	46,6	72,5	111,4	125,1	151,5	165,6
Галантерея и нитки	134,2	275,8	348,2	390,6	455,7	561,1
Табачные изделия и махорка	68,2	206,5	193,8	121,1	141,9	193,7
Спички	26,2	17,6	29,9	31,3	25,8	28,1
Керосин	3,8	5,1	7,1	7,6	9,3	9,8
Мебель и кровати металлические	6,9	61,3	58,7	42,6	45,0	63,7
Металлическая посуда	35,5	268,7	263,1	239,5	218,0	269,4
Стекло-фарфоро-фаянсовая посуда	49,7	51,0	68,3	69,8	79,8	102,4
Культовые товары	185,3	450,1	565,4	602,0	719,5	890,5
Часы	...	32,0	67,5	75,5	140,4	129,7
Электротовары	4,9	37,6	46,1	36,9	41,7	54,9
Стройматериалы	46,5	237,9	197,1	222,7	195,3	226,1
Стекло оконное	...	9,2	12,2	13,3	14,5	14,6
Другие непродовольственные товары	315,6	969,0	1173,1	1130,7	1267,5	1161,4

## Обеспеченность розничной сети товарными запасами

(в днях товарооборота; на конец года)

	1950 г.	1955 г.	1956 г.	1957 г.	1958 г.	1959 г.
<b>Все товары . . . . .</b>	82	120	125	111	104	114
Продовольственные товары	53	51	68	53	54	61
Мясо и птица . . . . .	32	25	32	16	18	27
Колбасные изделия . . . . .	12	14	15	13	10	9
Рыба . . . . .		75	67	41	29	31
Сельдь . . . . .		162	128	86	83	73
Консервы мясные . . . . .	264	349	205	148	111	171
Консервы рыбные . . . . .	258	177	270	146	134	177
Консервы овощные и фрукто- во-ягодные . . . . .	130	256	308	331	181	185
Масло животное . . . . .	29	29	30	28	22	33
Масло растительное . . . . .	62	57	126	127	117	141
Прочие жиры . . . . .	37	56	108	101	88	96
Молоко и молочные продук- ты . . . . .	26	24	13	18	22	25
Сыр . . . . .		82	44	29	30	30
Яйца . . . . .	18	10	6	8	4	4
Сахар . . . . .	72	51	97	59	47	82
Кондитерские изделия . . . . .	47	47	73	58	56	84
Чай . . . . .	119	79	88	102	108	173
Соль . . . . .	217	144	205	156	145	175
Хлеб и хлебобулочные изде- лия . . . . .	0,7	0,8	1	1	1	1
Мука . . . . .	77	97	103	76	71	79
Крупа и бобовые . . . . .	83	100	183	137	106	115
Макаронные изделия . . . . .	33	65	117	114	73	114
Картофель . . . . .	65	75	71	72	91	98
Овощи . . . . .	106	75	84	60	58	65
Фрукты, ягоды и бахчевые . . . . .	57	24	48	48	64	50
Алкогольные и безалкоголь- ные напитки и другие про- дольственные товары . . . . .	58	41	56	43	60	46

	1950 г.	1955 г.	1956 г.	1957 г.	1958 г.	1959 г.
<b>Непродовольственные товары</b>	112	187	168	161	149	162
Ткани хлопчатобумажные . . . . .	32	138	141	112	70	66
Ткани шерстяные и платки . . . . .	85	88	97	125	109	162
Ткани шелковые . . . . .	76	135	144	170	188	218
Ткани льняные . . . . .	50	116	91	115	103	140
Швейные изделия . . . . .	105	167	145	129	116	137
Меха и меховые товары . . . . .		115	92	77	66	63
Головные уборы . . . . .	136	247	238	185	190	207
Трикотажные изделия . . . . .	64	130	118	91	71	62
Чулки и носки . . . . .	98	245	213	177	131	152
Обувь кожаная . . . . .	170	178	140	140	148	165
Обувь текстильная и комбинированная . . . . .		160	166	176	173	245
Обувь валяная . . . . .	16	32	31	25	25	33
Обувь резиновая . . . . .	92	207	189	192	137	150
Мыло хозяйственное . . . . .	164	92	150	182	122	135
Мыло туалетное . . . . .	272	183	201	252	257	248
Парфюмерия . . . . .	219	222	274	276	292	331
Галантерея и шитки . . . . .	194	256	237	279	273	301
Табачные изделия и махорка . . . . .	94	179	129	85	90	112
Спички . . . . .	188	143	155	192	159	152
Керосин . . . . .	25	30	30	32	36	42
Мебель и кровати металлические . . . . .	38	95	63	49	43	47
Металлическая посуда . . . . .	97	421	348	278	218	209
Стекло-фарфоро-фаянсовая посуда . . . . .	221	242	222	260	213	264
Культтовары . . . . .	177	245	273	244	244	230
Часы . . . . .		85	134	143	235	169
Электротовары . . . . .	254	173	172	158	118	140
Стройматериалы и металлопрокат . . . . .	123	231	130	122	110	131
Стекло оконное . . . . .		116	90	114	118	117



## Численность работников розничной торговли и общественного питания

(тысяч человек: в среднем за год)

Годы	В розничной торговле	В общественном питании	Итого
1940	29,7	14,8	44,5
1950	37,1	18,3	55,4
1951	37,7	19,3	57,0
1952	39,0	21,0	60,0
1953	38,8	22,1	60,9
1954	35,9	24,5	60,4
1955	39,7	29,5	69,2
1956	43,7	31,5	75,2
1957	62,8	31,5	94,3
1958	73,0	33,2	106,2
1959	82,1	35,2	117,3

## Товарооборот в расчете на одного работника в розничной торговле и общественном питании

(тысяч рублей: в ценах соответствующих лет)

	1940 г.	1950 г.	1952 г.	1955 г.	1956 г.	1957 г.	1958 г.	1959 г.
Розничная торговля	104	237	248	395	418	346	339	341
Общественное питание	33	77	81	76	78	69	63	63

Данные о численности работников приведены по Министерству торговли, потребительской кооперации, ОПСам и продснабам.

# Численность работников розничной торговли Министерства

(в среднем за

	1940 г.	1950 г.	1951 г.
Казахская ССР	29671	37069	37729
Области:			
Алма-Атинская	2276	3471	2761
Акмолинская	1810	2628	2520
Актюбинская	1966	1978	1913
Восточно-Казахстанская	2548	3225	3422
Гурьевская	853	1648	1715
Джамбулская	1287	1400	1803
Западно-Казахстанская	1868	1742	1818
Карагандинская	2434	4195	4580
Кзыл-Ординская	1515	1289	1374
Кокчетавская	1021	1769	1818
Кустанайская	1775	2050	2100
Павлодарская	1263	1759	1837
Северо-Казахстанская	1810	1829	1929
Семипалатинская	2525	2875	2643
Южно-Казахстанская	2713	3296	3407
г. Алма-Ата	2007	1915	2089

# Численность работников общественного питания Казпотреб

(в среднем за

	1940 г.	1950 г.	1951 г.
Казахская ССР	14759	18329	19309
Области:			
Алма-Атинская	730	944	996
Акмолинская	1043	1158	923
Актюбинская	1101	887	911
Восточно-Казахстанская	1127	1699	2259
Гурьевская	397	634	711
Джамбулская	751	835	857
Западно-Казахстанская	422	499	533
Карагандинская	1666	3929	4006
Кзыл-Ординская	770	791	805
Кокчетавская	521	403	400
Кустанайская	476	487	562
Павлодарская	435	357	405
Северо-Казахстанская	806	748	789
Семипалатинская	1371	1489	1482
Южно-Казахстанская	1494	1658	1769
г. Алма-Ата	1649	1811	1901

Горюдли, ОР Сов. продснабов и Каппотребсоюза

(од: человек)

1952 г.	1953 г.	1954 г.	1955 г.	1956 г.	1957 г.	1958 г.	1959 г.
38773	38808	35944	39052	43718	62849	73000	82130
1765	2645	2657	2791	2919	4842	5889	6716
1778	1875	1748	2334	2901	3849	5692	6154
2026	1682	1625	1806	1918	2807	3062	3520
1036	3773	3588	4145	4109	5408	6246	7021
1792	1794	1927	1915	1988	2467	2912	3132
1531	1694	1606	1759	1973	2902	3486	3030
1903	1838	1736	1940	2201	2717	3025	3373
4969	5228	5154	5361	5849	7449	7736	9551
1192	1358	1160	1232	1313	1768	1913	2105
1555	1773	1495	1810	2190	3599	4301	4577
2147	2470	2117	2707	3092	4783	6316	6958
1779	1711	1371	1670	2238	3476	4369	4620
1913	1965	1634	1805	1969	3111	3645	4181
2726	2683	2154	2118	2492	3451	3874	4461
3769	3752	2909	3077	3165	4998	5657	6550
1866	2567	3029	3071	3446	4292	4871	5244

Министерства горюдли, ОР Сов. продснабов союза

(од: человек)

1952 г.	1953 г.	1954 г.	1955 г.	1956 г.	1957 г.	1958 г.	1959 г.
21013	22105	24480	29505	31464	31411	33258	35178
1057	1186	1277	1425	1585	1767	1940	2097
1515	1200	1430	2041	2116	1857	2008	1916
902	1039	975	1418	1454	1361	1342	1314
2539	2572	2894	3037	3074	3059	3136	3132
719	787	832	862	827	708	750	778
1034	794	1204	1457	1573	1616	2091	1631
564	597	731	890	984	873	903	910
4270	4611	4798	5294	5305	5541	5867	6971
848	903	961	1081	1125	1011	1070	1015
389	503	824	1264	1309	1350	1236	1342
532	680	1143	1963	1941	2068	2160	2250
320	376	643	983	1419	1454	1233	1406
828	900	1068	1329	1519	1523	1488	1523
1592	1663	1538	1548	1778	1674	1883	1910
1884	2050	1924	2372	2500	2563	2843	2950
2010	2241	2222	2541	2801	2989	3304	3803

# Издержки обращения розничной торговли и общественного

(в ценах

Г о д ы	Р о з н и ч н а я
	млн. рублей
1950	626
1951	645
1952	695
1953	789
1954	955
1955	1044
1956	1231
1957	1438,6
1958	1543,2
1959	1704,8

Данные приведены по Министерству торговли, потребительской коопера-

**питания основных торгующих организаций**

(соответствующих лет)

торговля	Общественное питание	
	в процентах к товарообороту	млн. рублей
7,09	177	12,42
6,81	191	12,57
7,22	208	12,28
7,46	209	11,75
7,16	256	13,07
6,66	293	13,36
6,76	329	13,44
6,62	343,2	15,92
6,24	340,3	16,34
6,24	363,3	16,50

нии, ОРСац и продснабам

## Структура издержек обращения розничной торговли и торгующих

	1957 г.			
	Розничная торговля		Общественное питание	
	в процен- тах к то- варообо- роту	в процен- тах к об- щей сум- ме издер- жек	в процен- тах к това- рообороту	в процен- тах к об- щей сумме издержек
Всего издержек . . . . .	6,89	100,0	15,92	100,0
В том числе:				
Расходы на железно-дорожные, вод- ные и автогужевые перевозки . . .	1,59	23,0	1,11	7,0
Заработная плата . . . . .	2,12	30,8	7,77	48,8
Расходы по аренде и содержанию по- мещений и инвентаря . . . . .	0,60	8,6	1,08	6,8
Расходы на текущий ремонт . . . . .	0,12	1,8	0,38	2,4
Расходы на топливо, пар, электро- энергию (для производственных нужд) . . . . .	X	X	1,26	7,9
Проценты за кредит . . . . .	0,55	7,8	X	X
Убыль товаров в пути и при хране- нии в пределах норм . . . . .	0,22	3,2	0,20	1,3
Потери товаров сверх установленных норм . . . . .	0,32	4,7	0,18	1,1
Расходы и потери по таре . . . . .	0,15	2,2	0,25	1,6
Административно-управленческие рас- ходы вышестоящих звеньев и про- чие расходы . . . . .	1,22	17,9	3,69	23,1

Данные приведены по Министерству торговли, потребительской коопера-

### Издержки обращения розничной торговли и общественного

(в ценах . . . . .)

	1957 г.			
	Розничная торговля		Общественное питание	
	миллио- нов рублей	в процен- тах к това- рообороту	миллио- нов рублей	в процентах к товаро- обороту
Министерство торговли . . . . .	228,7	4,11	119,5	15,97
Казпотребсоюз . . . . .	911,8	8,33	97,6	15,06
ОРСы и продснабы . . . . .	298,1	5,68	126,1	16,59
Книготорг . . . . .	17,7	19,54	x	x
Аптекоуправление . . . . .	59,0	33,23	x	x
Союзпечать . . . . .	11,7	8,13	x	x

предприятий общественного питания основных организаций

1958 г.				1959 г.			
Розничная торговля		Общественное питание		Розничная торговля		Общественное питание	
в процентах к товарообороту	в процентах к общей сумме издержек	в процентах к товарообороту	в процентах к общей сумме издержек	в процентах к товарообороту	в процентах к общей сумме издержек	в процентах к товарообороту	в процентах к общей сумме издержек
6,52	100,0	16,32	100,0	6,53	100,0	16,50	100,0
1,52	23,4	1,18	7,2	1,51	23,2	1,24	7,5
2,08	31,9	8,16	49,9	2,16	33,4	8,66	50,6
0,59	9,0	1,15	7,1	0,63	9,6	1,24	7,5
0,12	1,9	0,41	2,5	0,14	2,1	0,44	2,7
X	X	1,26	7,7	X	X	1,32	8,0
0,51	7,8	X	X	0,50	7,6	X	X
0,20	3,0	0,19	1,2	0,20	3,1	0,19	1,2
0,18	2,8	0,12	0,7	0,21	3,3	0,12	0,7
0,15	2,4	0,07	0,4	0,14	2,2	0,08	0,5
1,17	17,8	3,78	23,3	1,02	15,5	3,51	21,3

нии, ОРСам и продснабам, книготоргу, аптекоуправлению и Синозпечати

питания по отдельным торговым системам

соответствующих лет)

1958 г.				1959 г.			
Розничная торговля		Общественное питание		Розничная торговля		Общественное питание	
миллионов рублей	в процентах к товарообороту	миллионов рублей	в процентах к товарообороту	миллионов рублей	в процентах к товарообороту	миллионов рублей	в процентах к товарообороту
249,5	4,00	133,4	16,81	292,7	4,05	150,1	17,03
959,1	7,75	78,6	15,24	1034,4	7,88	80,2	15,77
334,6	5,42	128,3	16,60	375,8	5,45	143,5	16,37
19,4	19,26	X	X	21,3	18,53	X	X
65,5	37,00	X	X	74,8	36,35	X	X
13,6	8,43	X	X	15,1	8,31	X	X

## Издержки обращения розничной торговой сети и потребительской

(в процентах к товарообороту)

	1950 г.	1951 г.	1952 г.
Казахская ССР . . . . .	7,09	6,83	7,22
Области:			
Алма-Атинская . . . . .	8,68	8,57	8,87
Акмолинская . . . . .	8,42	6,64	8,21
Актюбинская . . . . .	7,07	9,96	7,18
Восточно-Казахстанская	7,31	6,54	7,05
Гурьевская . . . . .	8,24	8,09	9,03
Джамбулская . . . . .	7,38	7,20	7,40
Западно-Казахстанская . . . . .	7,74	7,52	7,77
Карагандинская . . . . .	5,89	5,67	6,04
Кзыл-Ординская . . . . .	7,25	7,08	7,03
Кокчетавская . . . . .	8,77	8,29	8,60
Кустанайская . . . . .	8,62	9,08	8,33
Павлодарская . . . . .	9,16	8,41	9,00
Северо-Казахстанская	6,79	6,66	6,88
Семипалатинская . . . . .	7,57	7,75	7,97
Южно-Казахстанская	6,69	6,48	6,99
г. Алма-Ата . . . . .	4,21	4,35	4,55

## Издержки обращения общественного питания и потребительской

(в процентах к товарообороту)

	1950 г.	1951 г.	1952 г.
Казахская ССР . . . . .	12,42	12,37	12,28
Области:			
Алма-Атинская . . . . .	12,72	12,91	12,69
Акмолинская . . . . .	13,31	11,51	13,94
Актюбинская . . . . .	9,40	12,11	12,38
Восточно-Казахстанская	11,97	11,66	11,67
Гурьевская . . . . .	13,02	12,57	12,91
Джамбулская . . . . .	11,60	11,09	10,44
Западно-Казахстанская	12,48	11,61	11,33
Карагандинская . . . . .	12,22	12,55	12,50
Кзыл-Ординская . . . . .	12,99	12,65	12,54
Кокчетавская . . . . .	13,03	13,24	13,85
Кустанайская . . . . .	12,39	13,23	11,63
Павлодарская . . . . .	13,35	12,64	12,52
Северо-Казахстанская	12,94	13,10	12,69
Семипалатинская . . . . .	13,40	11,20	12,84
Южно-Казахстанская	12,35	12,03	12,05
г. Алма-Ата . . . . .	12,72	12,88	11,94



## Министерства торговли, ОРСов, продснабов кооперации

в ценах соответствующих лет)

1953 г.	1954 г.	1955 г.	1956 г.	1957 г.	1958 г.	1959 г.
7,46	7,16	6,16	6,76	6,62	6,24	6,24
9,11	8,97	8,08	7,28	7,26	6,57	6,52
8,22	7,71	6,97	7,68	7,80	6,76	6,90
7,36	7,28	7,10	6,95	6,86	6,72	6,56
7,53	7,10	6,77	6,80	6,93	6,63	6,76
9,42	9,51	8,36	8,63	8,43	8,25	8,09
8,03	7,54	6,83	6,39	6,36	4,57	5,89
8,00	7,61	6,99	6,69	6,84	6,37	6,32
6,22	6,04	5,60	6,59	5,61	5,26	5,32
7,19	7,19	6,45	6,21	5,98	5,85	5,90
8,81	7,90	7,39	7,56	7,41	7,14	7,18
8,60	8,13	7,92	8,04	7,93	7,29	7,37
9,10	7,87	7,43	7,60	7,52	7,15	6,94
7,33	7,06	6,66	6,58	6,67	6,45	6,30
7,77	7,12	6,45	6,49	6,33	4,72	5,86
7,42	7,46	6,71	6,25	6,21	5,95	6,31
4,89	4,39	3,84	3,79	3,85	3,82	3,69

## Министерства торговли, ОРСов, продснабов кооперации

в ценах соответствующих лет)

1953 г.	1954 г.	1955 г.	1956 г.	1957 г.	1958 г.	1959 г.
11,75	13,07	13,36	13,44	15,92	16,34	16,50
12,34	12,50	12,24	12,58	15,63	16,58	16,92
12,74	13,87	14,09	13,82	16,86	15,77	16,94
12,04	13,22	13,11	13,48	15,54	15,64	14,86
11,89	13,44	14,13	14,25	16,14	17,10	16,60
12,89	14,56	15,62	14,82	18,12	19,01	18,47
7,44	11,70	11,56	11,37	13,92	13,64	13,82
11,37	12,19	12,95	13,87	14,74	16,00	16,40
11,86	13,22	13,89	15,82	16,42	16,41	16,32
11,83	12,55	11,95	11,80	14,35	15,73	15,96
12,53	13,40	14,26	14,66	16,14	15,41	16,03
11,37	12,42	12,90	13,80	15,37	15,91	16,37
12,15	13,03	13,01	13,37	18,40	16,90	18,21
11,82	12,87	12,93	12,74	14,43	14,91	15,15
12,29	12,22	11,94	12,48	14,73	16,60	15,76
12,02	12,81	13,02	12,69	15,69	16,06	16,37
11,26	14,07	14,76	14,88	17,97	15,78	19,03

## Рентабельность предприятий розничной торговли и

	Розничная торговля					
	миллионов рублей			в процентах к товарообороту		
	1957 г.	1958 г.	1959 г.	1957 г.	1958 г.	1959 г.
Наценка на проданные товары . . . . .	2132,9	2322,3	2500,0	9,62	9,22	9,01
Издержки обращения . . . . .	1327,0	1641,7	1814,1	6,89	6,52	6,54
Прибыль от реализации товаров . . . . .	605,9	680,6	685,9	2,73	2,70	2,47

По розничной торговле данные приведены по Министерству торговли, управлению и союзпечати, по общественному питанию — по Министерству

### Количество предприятий розничной торговли государственных (на конец года)

Г о д ы	Всего по Казахской ССР		
	магазины	палатки	итого
1937	7442	2448	9890
1940	10555	2238	12793
1950	13395	3823	17218
1951	13739	4085	17824
1952	14204	3968	18172
1953	14647	4150	18797
1954	16013	4294	20307
1955	17447	3864	21311
1956	18174	3969	22143
1957	19284	4267	23551
1958	20106	5299	25405
1959	20980	6084	27064

предприятий общественного питания

Общественное питание

миллионов рублей			в процентах к товарообороту		
1957 г.	1958 г.	1959 г.	1957 г.	1958 г.	1959 г.
374,5	377,4	391,9	17,39	18,07	17,77
343,2	340,3	363,8	15,92	16,32	16,50
31,6	37,1	28,1	1,47	1,75	1,27

потребительской кооперации, ОРСам и продснабам, книготоргу, оптовой торговли, потребительской кооперации, ОРСам и продснабам.

и кооперативных организаций по типам предприятий (единиц)

В том числе

в городах и поселках городского типа			в сельских местностях		
магазины	палатки	итого	магазины	палатки	итого
1826	1530	3356	5616	918	6534
2478	1605	4083	8077	633	8710
3742	2856	6598	9653	967	10620
3886	3024	6910	9855	1061	10914
4272	2864	7136	9932	1104	11036
4524	2886	7410	10123	1264	11387
4784	3074	7858	11229	1220	12449
5171	2546	7717	12276	1318	13594
5369	2813	8182	12805	1156	13961
5670	3151	8821	13614	1116	14730
5999	3880	9879	14107	1419	15526
6409	4275	10684	14571	1809	16380

## Количество магазинов и палаток государственной

(на конец года;

Г о д ы	Предприятия государственной торговли		
	магазины	палатки	итого
1937	2098	1136	3234
1940	2694	1485	4179
1950	3642	2528	6170
1951	3956	2723	6679
1952	4316	2599	6915
1953	4603	2651	7254
1954	4883	2863	7746
1955	5073	2699	7772
1956	5267	2931	8198
1957	5784	3173	8957
1958	5960	3761	9721
1959	6407	4303	10710

## и кооперативной торговли

единиц)

Предприятия кооперативной торговли			В процентах к общей численности торговых предприятий		
магазины	палатки	итого	государственная торговля	кооперативная торговля	итого
5344	1312	6656	32,7	67,3	100
7861	753	8614	32,7	67,3	100
9753	1295	11048	35,8	64,2	100
9783	1362	11145	37,5	62,5	100
9888	1369	11257	38,1	61,9	100
10044	1499	11543	38,6	61,4	100
11130	1431	12561	38,1	61,9	100
12374	1165	13539	36,5	63,5	100
12907	1038	13945	37,0	63,0	100
13500	1094	14594	38,0	62,0	100
14146	1538	15684	38,3	61,7	100
14573	1781	16354	39,6	60,4	100

# Специализация магазинов Министерства торговли, ОРСов.

(на конец года)

	1951 г.	1952 г.	1953 г.
<b>Всего магазинов . . . . .</b>	<b>3315</b>	<b>3659</b>	<b>4547</b>
<b>в том числе:</b>			
Продовольственные . . . . .	1491	1538	1715
Непродовольственные . . . . .	995	1147	1671
Смешанные . . . . .	829	974	1161
 <b>Специализация продовольственных магазинов</b>			
<b>Всего продовольственных магазинов . . .</b>	<b>1491</b>	<b>1538</b>	<b>1715</b>
<b>Специализированные продовольственные ма- газины . . . . .</b>	<b>615</b>	<b>639</b>	<b>663</b>
<b>в том числе:</b>			
Булочные и хлебные . . . . .	187	218	228
Мясные, мясо-рыбные, мясо-рыбо-овощ- ные . . . . .	91	80	88
Флодоовощные . . . . .	25	21	22
Бакалейно-гастрономические . . . . .	208	259	261
Винно-водочные . . . . .	45	23	36
Молочные . . . . .	11	16	14
Вод и мороженого . . . . .	4	1	1
Прочие специализированные . . . . .	44	21	13
<b>Неспециализированные продовольственные магазины . . . . .</b>	<b>876</b>	<b>899</b>	<b>1052</b>
<b>Количество специализированных магазинов в процентах к общему количеству продо- вольственных магазинов . . . . .</b>	<b>41,2</b>	<b>41,5</b>	<b>38,7</b>

продснабов и специализированной сети министерств

единиц)

1954 г.	1955 г.	1956 г.	1957 г.	1958 г.	1959 г.
4650	4825	5682	5507	5798	6179
1526	1841	2054	2336	2538	2766
1639	1711	1937	1939	2153	2270
1185	1273	1691	1232	1107	1143
1826	1841	2054	2336	2538	2766
692	674	814	989	1106	1293
243	264	271	300	338	356
87	96	118	141	162	199
27	28	43	65	79	98
267	251	306	354	396	428
32	23	22	17	13	16
14	14	38	68	82	130
2	1	1	20	17	*
20	7	15	24	19	37
1134	1167	1240	1347	1432	1483
37,9	36,6	39,6	42,3	43,6	46,4

	1951 г.	1952 г.	1953 г.
<b>Специализация непродовольственных магазинов</b>			
Всего непродовольственных магазинов . . . . .	995	1147	1671
Специализированные непродовольственные магазины . . . . .	546	660	1125
в том числе:			
Тканей . . . . .	8	25	38
Обувные . . . . .	20	42	56
Швейных товаров . . . . .	16	29	31
Мехов и головных уборов . . . . .	1	—	2
Галантерейно-трикотажно-парфюмерные	11	15	20
Детских товаров . . . . .	10	13	11
Культтоваров . . . . .	16	16	24
Книжные . . . . .	89	113	227
Посудохозяйственные и железоскобяные	69	77	89
Мебельные . . . . .	5	9	9
Нефтелавки . . . . .	16	19	26
Строительных материалов . . . . .	8	11	6
Аптеки и магазины аптечных товаров .	—	—	—
Прочие спецализированные . . . . .	277	291	586
Неспециализированные непродовольственные магазины . . . . .	419	442	506
Универмаги . . . . .	10	18	15
Магазины по продаже скупленных вещей	6	9	7
Комиссионные магазины . . . . .	14	18	18
Количество специализированных непродовольственных магазинов и универмагов в процентах к общему количеству непродовольственных магазинов . . . . .	55,9	59,1	68,2
<b>Всего специализированных магазинов и универмагов</b>	<b>1171</b>	<b>1317</b>	<b>1803</b>
В процентах к общему количеству всех магазинов . . . . .	35,3	36,0	39,7



1954 г.	1955 г.	1956 г.	1957 г.	1958 г.	1959 г.
1639	1711	1937	1939	2153	2270
1103	1062	1202	1224	1395	1465
37	32	48	47	51	56
59	55	49	48	48	51
33	26	30	34	34	37
1	—	—	1	1	1
17	22	27	37	41	49
15	16	19	23	25	28
16	24	50	32	44	46
254	148	159	157	167	177
104	125	169	173	191	214
7	8	17	20	23	19
34	35	43	47	47	58
6	7	9	11	10	25
469	518	509	536	572	623
51	46	73	58	141	81
503	600	691	665	708	756
9	9	6	8	9	9
7	21	17	17	18	18
17	19	21	25	23	22
67,8	62,6	62,4	63,5	65,2	64,9
1804	1745	2022	2221	2510	2757
38,8	36,2	35,6	40,3	43,3	41,6

## Число рабочих мест в магазинах Министерства сети

(на конец года);

Г о д ы	Число магазинов
1951	3315
1952	3659
1953	4547
1954	4650
1955	4825
1956	5682
1957	5507
1958	5798
1959	6179

## Число магазинов и палаток государственной

(на конец

	1937 г.	1940 г.	1950 г.	1951 г.
Казахская ССР . . . . .	9890	12793	17218	17824
Области:				
Алма-Атинская . . . . .	782	1108	1737	1782
Акмолинская . . . . .	762	779	1120	1166
Актюбинская . . . . .	627	833	939	942
Восточно-Казахстанская . . . . .	747	987	1374	1527
Гурьевская . . . . .	429	525	690	714
Джамбулская . . . . .	413	564	887	987
Западно-Казахстанская . . . . .	732	858	997	992
Карагандинская . . . . .	627	987	1672	1701
Кзыл-Ординская . . . . .	412	548	697	670
Кокчетавская . . . . .	276	600	837	904
Кустанайская . . . . .	692	941	1163	1218
Павлодарская . . . . .	433	711	843	885
Северо-Казахстанская . . . . .	665	741	895	907
Семипалатинская . . . . .	735	872	1169	1148
Южно-Казахстанская . . . . .	986	1126	1491	1505
г. Алма-Ата . . . . .	570	603	707	776

торговли, ОРСов, продснабов и специализированной  
Министерства

единиц)

В них рабочих мест	Среднее число рабочих мест на один магазин
5663	1,72
6221	1,70
7628	1,68
7826	1,68
8530	1,77
9713	1,71
9875	1,79
10828	1,87
12081	1,96

и кооперативной торговли

(года; единицы)

1952 г.	1953 г.	1954 г.	1955 г.	1956 г.	1957 г.	1958 г.	1959 г.
18172	18797	20307	21311	22143	23551	25405	27064
1755	1831	1979	1923	1908	2050	2269	2410
1163	1176	1313	1525	1566	1682	1836	2008
977	971	1014	1073	1100	1133	1214	1302
1497	1636	1669	1636	1606	1711	1867	1852
758	808	815	798	881	914	938	1019
987	1015	1139	1147	1214	1321	1472	1554
965	971	1051	1072	1106	1145	1238	1305
1845	1894	2053	2073	2143	2365	2468	2665
680	720	761	771	819	884	850	923
901	920	1052	1244	1258	1394	1538	1588
1215	1305	1430	1796	1836	1919	2128	2277
902	933	975	1088	1194	1284	1353	1405
915	940	1063	1120	1165	1222	1291	1351
1199	1204	1310	1317	1389	1414	1441	1556
1617	1670	1828	1918	1977	2167	2410	2665
746	803	855	810	833	943	1072	1184

# Число магазинов и палаток в городах, поселках

(на конец)

	1953 г.		1954 г.	
	в городах и поселках городско- го типа	в сельской местности	в городах и поселках городско- го типа	в сельской местности
Казахская ССР . . . . .	7410	11387	7858	12449
Области:				
Алма-Атинская . . . . .	402	1429	408	1571
Акмолинская . . . . .	432	744	462	851
Актюбинская . . . . .	366	605	361	653
Восточно-Казахстанская	807	829	718	951
Иртышевская . . . . .	455	353	489	326
Джамбулская . . . . .	323	692	417	722
Западно-Казахстанская	182	789	191	860
Карагандинская . . . .	1383	511	1451	602
Кзыл-Ординская . . . .	339	381	386	375
Кокчетавская . . . . .	171	749	231	821
Кустанайская . . . . .	205	1100	205	1225
Павлодарская . . . . .	214	719	201	774
Северо-Казахстанская .	253	687	283	780
Семипалатинская . . . .	458	746	524	786
Ожно-Казахстанская . . .	617	1053	676	1152
г. Алма-Ата . . . . .	803	—	855	—

# Число магазинов и палаток государственной

(на конец

	1953 г.		1954 г.	
	государст- венная торговля	кооператив- ная тор- говля	государст- венная торговля	кооператив- ная тор- говля
Казахская ССР . . . . .	7254	11543	7746	12561
Области:				
Алма-Атинская . . . . .	375	1456	392	1587
Акмолинская . . . . .	415	761	435	878
Актюбинская . . . . .	332	639	343	671
Восточно-Казахстанская . . . . .	831	805	855	814
Гурьевская . . . . .	378	430	385	430
Джамбулская . . . . .	371	644	393	746
Западно-Казахстанская . . . . .	219	752	247	804
Карагандинская . . . . .	1391	503	1492	561
Кзыл-Ординская . . . . .	244	476	256	305
Кокчетавская . . . . .	179	741	225	827
Кустанайская . . . . .	286	1019	294	1136
Павлодарская . . . . .	249	684	251	724
Северо-Казахстанская . . . . .	249	691	270	793
Семипалатинская . . . . .	472	732	540	770
Южно-Казахстанская . . . . .	582	1088	628	1200
г. Алма-Ата . . . . .	681	122	740	115

# И кооперативной торговли

годы: единицы

1955 г.		1956 г.		1957 г.		1958 г.		1959 г.	
розничная торговля	общественная торговля	розничная торговля	общественная торговля	розничная торговля	общественная торговля	розничная торговля	общественная торговля	розничная торговля	общественная торговля
7772	13539	8198	13945	8957	14594	9721	15684	10710	16354
387	1536	360	1606	416	1632	462	1807	524	1860
408	1057	465	1101	486	1196	520	1316	585	1425
356	717	361	739	385	748	401	813	462	840
785	851	818	878	845	869	972	895	926	926
350	448	388	493	435	479	456	482	503	516
281	166	429	785	462	859	551	891	631	923
218	854	243	863	242	903	278	960	329	976
1435	638	1505	638	1689	676	1761	707	1910	755
277	494	311	508	347	537	294	556	331	592
245	999	245	1013	287	1107	262	1206	351	1237
352	1441	356	1480	418	1501	493	1635	581	1696
258	830	320	874	346	938	338	1015	378	1027
275	845	292	873	309	913	338	953	387	964
538	845	619	770	622	782	585	846	665	891
644	1274	651	1324	723	1444	818	1592	963	1702
803	7	831	--	945	--	1072	--	1184	--

# ГОРОДСКОГО ТИПА И В СЕЛЬСКОЙ МЕСТНОСТИ

Годы: единицы)

	1955 г.		1956 г.		1957 г.		1958 г.		1959 г.	
	в городском типе	в сельской местности	в городском типе	в сельской местности	в городском типе	в сельской местности	в городском типе	в сельской местности	в городском типе	в сельской местности
437	1486	448	1518	469	1581	547	1722	705	1705	
467	1058	490	1076	433	1249	572	1264	665	1343	
370	703	336	764	413	720	400	814	435	867	
735	901	737	959	805	909	922	945	874	978	
460	338	503	378	404	480	552	386	635	384	
401	746	445	709	463	858	570	902	677	927	
152	920	185	921	195	950	217	1021	269	1036	
1283	790	1365	778	1593	772	1734	734	1777	888	
615	156	585	254	438	146	426	424	445	478	
201	1043	221	1057	267	1127	294	1264	287	1301	
196	1600	220	1616	279	1640	404	1724	447	1830	
211	877	241	953	302	982	361	992	341	1064	
271	849	293	872	329	803	342	549	374	977	
510	807	554	835	623	791	524	917	572	984	
598	1320	726	1251	835	1332	942	1468	1047	1618	
110	—	833	—	913	—	1072	—	1181	—	
7717	13594	8182	13061	8921	14730	9879	15526	10094	16380	

**Число магазинов и рабочих мест в них в государ**  
(на конец

	1953 г.		
	число магази- нов	в них рабочих мест	среднее количе- ство ра- бочих мест на один магазин
Казахская ССР . . . . .	14647	18223	1,24
Области:			
Алма-Атинская . . . . .	1400	1588	1,13
Акмолинская . . . . .	1065	1308	1,23
Актюбинская . . . . .	820	938	1,14
Восточно-Казахстанская . . . . .	1215	1575	1,30
Гурьевская . . . . .	633	726	1,15
Джамбулская . . . . .	777	903	1,16
Западно-Казахстанская . . . . .	856	1026	1,20
Карагандинская . . . . .	1442	2073	1,44
Кзыл-Ординская . . . . .	537	619	1,15
Кокчетавская . . . . .	790	891	1,13
Кустанайская . . . . .	1116	1202	1,08
Павлодарская . . . . .	771	828	1,07
Северо-Казахстанская . . . . .	780	918	1,18
Семипалатинская . . . . .	923	1227	1,33
Южно-Казахстанская . . . . .	1287	1616	1,26
г. Алма-Ата . . . . .	235	785	3,34



ственной и кооперативной торговле

года; единиц)

1954 г.			1955 г.			1956 г.		
число магазинов	в них рабочих мест	среднее количество рабочих мест на один магазин	число магазинов	в них рабочих мест	среднее количество рабочих мест на один магазин	число магазинов	в них рабочих мест	среднее количество рабочих мест на один магазин
16013	18723	1,17	17447	21898	1,25	18174	23620	1,30
1544	1685	1,09	1642	1892	1,15	1665	2008	1,21
1148	1245	1,08	1380	1593	1,15	1412	1751	1,24
876	988	1,13	937	1149	1,23	983	1291	1,31
1244	1578	1,27	1288	1836	1,43	1312	1885	1,44
646	716	1,11	643	761	1,18	681	863	1,27
891	773	0,87	891	1031	1,16	907	1142	1,26
927	1104	1,19	953	1169	1,23	992	1205	1,21
1559	2072	1,33	1720	2547	1,48	1815	2714	1,50
627	703	1,12	628	723	1,15	661	811	1,23
907	1049	1,16	1055	1190	1,13	1115	1350	1,21
1272	1326	1,04	1630	1770	1,09	1628	1894	1,16
808	837	1,04	930	1025	1,10	1017	1191	1,17
899	1072	1,19	920	1110	1,21	980	1212	1,24
903	1193	1,20	1040	1341	1,29	1099	1464	1,33
1409	1706	1,21	1524	1894	1,24	1615	1965	1,22
263	676	2,57	266	857	3,22	292	874	2,99

	1957 г.		
	число магазинов	в них рабочих мест	среднее количество рабочих мест на один магазин
Казахская ССР . . . . .	19284	25517	1,32
Области:			
Алма-Атинская . . . . .	1709	2143	1,25
Акмолинская . . . . .	1510	1850	1,23
Актюбинская . . . . .	1009	1322	1,31
Восточно-Казахстанская . . . . .	1355	2073	1,53
Гурьевская . . . . .	737	887	1,20
Джамбулская . . . . .	1055	1361	1,29
Западно-Казахстанская . . . . .	1032	1297	1,26
Карагандинская . . . . .	1980	2926	1,48
Кзыл-Ординская . . . . .	719	873	1,21
Кокчетавская . . . . .	1210	1420	1,17
Кустанайская . . . . .	1681	2056	1,22
Павлодарская . . . . .	1069	1303	1,22
Северо-Казахстанская . . . . .	1007	1269	1,26
Семипалатинская . . . . .	1154	1570	1,36
Южно-Казахстанская . . . . .	1724	2155	1,25
г. Алма-Ата . . . . .	333	1012	3,04

1958 г.			1959 г.		
число магазинов	в них рабочих мест	среднее количество рабочих мест на одни магазины	число магази- нов	в них рабочих мест	среднее количество рабочих мест на одни магазины
20106	27497	1,37	20980	30024	1,43
1810	2427	1,34	1890	2664	1,41
1581	2026	1,28	1667	2308	1,38
1045	1371	1,33	1066	1473	1,36
1366	2140	1,57	1421	2358	1,66
727	892	1,23	758	926	1,22
1092	1496	1,37	1064	1571	1,48
1063	1351	1,27	1123	1482	1,32
1979	2995	1,51	2102	3290	1,57
699	825	1,18	750	915	1,22
1286	1652	1,28	1291	1697	1,31
1859	2318	1,25	1923	2486	1,29
1106	1376	1,24	1125	1567	1,39
1042	1385	1,33	1075	1491	1,39
1171	1620	1,38	1242	1836	1,48
1916	2412	1,26	2082	2670	1,28
364	1191	3,27	401	1290	3,22

**Число предприятий общественного питания государственной  
и кооперативной торговли по типам предприятий**  
(на конец года; единиц)

Г о д ы	Фабрики-кухни, столовые и рестораны	Чайные	Закусочные и буфеты	Итого
1937	595	3	502	1100
1940	1201	51	933	2185
1950	1080	466	1522	3068
1951	1022	526	1689	3237
1952	1050	553	2038	3641
1953	1095	559	2260	3914
1954	1458	563	1929	3950
1955	1987	600	1875	4462
1956	1982	580	2222	4784
1957	2207	464	2135	4806
1958	2385	418	2338	5141
1959	2588	375	2582	5545

**Число предприятий общественного питания государственной  
и кооперативной торговли по типам предприятий в городах  
и поселках городского типа**  
(на конец года; единиц)

Г о д ы	Фабрики- кухни, столовые и рестораны	Чайные	Закусочные и буфеты	Итого	Количество предприятий в городской мест- ности в процен- тах к общему количеству предприятий общественно- го питания
1937	454	3	434	891	81,0
1940	703	—	866	1569	71,8
1950	843	171	1298	2312	75,4
1951	826	202	1424	2452	75,7
1952	858	181	1672	2711	74,5
1953	874	183	1899	2936	75,0
1954	919	138	1612	2669	67,6
1955	1044	161	1710	2875	64,4
1956	978	156	1882	3016	63,0
1957	1065	97	1867	3029	63,0
1958	1189	89	2046	3324	64,7
1959	1363	72	2236	3671	66,2

**Число предприятий общественного питания государственной  
и кооперативной торговли по типам предприятий  
в сельских местностях**  
(на конец года; единиц)

Годы	Столовые и рестораны	Чайные	Закусочные и буфеты	Итого	Количество предприятий в сельской мест- ности в процен- тах к общему количеству предприятий общественного питания
1937	141	--	68	209	19,0
1940	498	51	67	616	28,2
1950	337	295	224	756	24,6
1951	196	324	265	785	24,3
1952	192	372	306	930	25,5
1953	221	396	351	978	25,0
1954	530	425	317	1281	32,4
1955	983	439	165	1587	35,6
1956	1004	424	340	1768	37,0
1957	1142	357	268	1777	37,0
1958	1196	329	292	1817	35,3
1959	1225	303	346	1874	33,8

**Число предприятий общественного питания  
в государственной и кооперативной торговле**  
(на конец года; единиц)

Годы	Государственная торговля				Кооперативная торговля			
	фабрики- кухни, столовые и ресто- раны	чайные	заку- сочные и буфе- ты	итого	столо- вые и ресто- раны	чайные	заку- сочные и буфе- ты	итого
1937	346	3	385	734	249	--	117	366
1940	607	--	809	1416	594	51	124	769
1950	852	73	1175	2100	228	393	347	968
1951	834	74	1329	2237	188	152	360	1000
1952	881	66	1578	2525	169	487	400	1116
1953	896	65	1725	2686	199	494	535	1228
1954	931	47	1540	2518	527	516	389	1432
1955	1054	66	1659	2779	933	534	216	1683
1956	987	72	1860	2919	995	508	362	1865
1957	1793	34	1812	3639	414	430	323	1167
1958	1927	27	1971	3925	458	391	367	1216
1959	2097	26	2141	4264	491	349	441	1281

# Число предприятий общественного питания государ

(на конец

	1937 г.	1940 г.	1950 г.	1951 г.
Казахская ССР . . . . .	1100	2185	3068	3237
Области:				
Алма-Атинская . . . . .	54	105	209	195
Акмолинская . . . . .	98	105	176	200
Актюбинская . . . . .	77	141	140	152
Восточно-Казахстанская . . . . .	93	194	246	267
Гурьевская . . . . .	31	56	129	143
Джамбулская . . . . .	46	106	206	227
Западно-Казахстанская . . . . .	62	109	102	112
Қарағандилік . . . . .	132	235	554	596
Қызыл-Ординская . . . . .	37	78	122	121
Кокчетавская . . . . .	13	56	84	91
Кустанайская . . . . .	51	94	117	123
Павлодарская . . . . .	19	89	75	89
Северо-Казахстанская . . . . .	48	118	133	114
Семипалатинская . . . . .	92	190	193	211
Южно-Казахстанская . . . . .	113	307	329	340
г. Алма-Ата . . . . .	134	201	253	256

ственной и кооперативной торговли

года: единица)

1952 г.	1953 г.	1954 г.	1955 г.	1956 г.	1957 г.	1958 г.	1959 г.
3641	3914	3950	4462	4784	4806	5141	5545
243	224	231	224	276	265	281	317
209	220	245	348	344	286	354	373
167	172	197	201	231	219	219	247
310	363	370	393	416	438	411	439
154	135	144	154	180	150	160	167
243	263	231	245	277	251	315	325
128	118	129	169	192	186	210	217
674	724	711	784	757	761	819	900
131	154	139	135	155	151	120	125
102	105	158	184	220	230	256	266
138	154	203	338	353	380	434	435
93	101	137	189	204	225	260	217
131	141	179	187	203	204	203	225
238	257	239	268	293	289	271	290
389	426	400	399	434	490	502	594
291	337	237	244	249	281	326	373

Число предприятий общественного питания государственной  
(на конец

	1 9 4 0 г.			
	фабрики- кухни, сто- ловые и рестораны	чайные	закусочные и буфеты	итого
Казахская ССР . . . . .	1201	51	933	2185
Области:				
Алма-Атинская . . . . .	91	1	13	105
Акмолинская . . . . .	74	2	29	105
Актюбинская . . . . .	95	3	43	141
Восточно-Казахстанская	114	4	76	194
Гурьевская . . . . .	29	1	26	56
Джамбулская . . . . .	70	2	34	106
Западно-Казахстанская	56	3	50	109
Карагандинская . . . . .	131	5	100	236
Кзыл-Ординская . . . . .	55	1	22	78
Кокчетавская . . . . .	37	1	18	56
Кустанайская . . . . .	55	2	37	94
Павлодарская . . . . .	67	1	21	89
Северо-Казахстанская	69	2	47	118
Семипалатинская . . . . .	81	6	103	190
Южно-Казахстанская	128	9	170	307
г. Алма-Ата . . . . .	49	8	144	201



# и кооперативной торговли по типам предприятий

года; единиц)

1950 г.				1951 г.			
фабрики- кухни, столовые и рестора- ны	чайные	закусоч- ные и буфеты	итого	фабрики- кухни, столовые и рестора- ны	чайные	закусоч- ные и буфеты	итого
1080	466	1522	3068	1022	526	1689	3237
52	52	105	209	58	51	86	195
108	7	61	176	70	47	83	200
49	20	71	140	49	19	64	152
97	42	107	246	85	43	139	267
44	14	71	129	39	23	81	143
49	26	131	206	44	28	155	227
21	32	49	102	29	25	58	112
260	46	248	554	255	52	289	596
46	14	62	122	45	13	63	121
14	33	37	84	20	30	41	91
40	31	46	117	39	37	47	123
28	15	32	75	31	18	40	89
65	13	55	133	53	12	49	114
59	39	95	193	55	45	111	211
81	74	174	329	83	74	183	340
67	8	178	253	67	9	180	256

	1 9 5 2 г.			
	фабрики- кухни, сто- ловые и рестораны	чайные	закусоч- ные и буфеты	итого
Казахская ССР . . . .	1050	553	2038	3641
Области:				
Алма-Атинская . . . .	54	51	138	243
Акмолинская . . . .	71	50	88	209
Актюбинская . . . .	54	16	97	167
Восточно-Казахстанская	90	44	176	310
Гурьевская . . . . .	37	20	97	154
Джамбулская . . . . .	44	28	171	243
Западно-Казахстанская	35	24	69	128
Карагандинская . . . .	259	49	366	674
Кзыл-Ординская . . . .	42	20	69	131
Кокчетавская . . . . .	23	32	47	102
Кустанайская . . . . .	37	44	57	138
Павлодарская . . . . .	29	23	41	93
Северо-Казахстанская	53	13	65	131
Семипалатинская . . . .	65	41	132	238
Южно-Казахстанская	91	92	206	389
г. Алма-Ата . . . . .	66	6	219	291

1953 г.

фабрики-кухни, столовые и рестораны	чайные	закусочные и буфеты	итого
1095	559	2260	3911
49	59	116	224
78	51	91	220
61	17	94	172
96	46	221	363
41	19	95	155
47	28	188	263
29	22	67	118
257	49	418	724
48	21	85	154
29	27	49	105
46	43	65	154
28	27	46	101
50	13	78	111
69	41	147	257
98	89	209	426
69	7	261	337

	1954 г.			
	фабрики— кухни, столовые и рестораны	чайные	закусочные и буфеты	итого
Казахская ССР . . . .	1458	563	1929	3950
Области:				
Алма-Атинская . . . .	55	55	121	231
Акмолинская . . . .	121	46	78	245
Актюбинская . . . .	85	26	86	197
Восточно-Казахстанская	115	50	205	370
Гурьевская . . . . .	41	21	82	144
Джамбулская . . . . .	57	27	147	231
Западно-Казахстанская	52	32	45	129
Карагандинская . . . .	275	37	399	711
Қзыл-Ординская . . . .	53	25	61	139
Кокчетавская . . . . .	89	25	44	158
Кустанайская . . . . .	104	38	61	203
Павлодарская . . . . .	73	30	34	137
Северо-Казахстанская	83	13	83	179
Семипалатинская . . . .	81	41	117	239
Южно-Казахстанская	100	92	208	400
г. Алма-Ата . . . . .	74	5	158	237

1955 г.				1956 г.			
фабрики —кухни, столовые и рестораны	чайные	закусоч- ные и буфеты	итого	фабрики —кухни, столовые и рестораны	чайные	закусоч- ные и буфеты	итого
1957	600	1875	4462	1952	580	2222	4784
75	72	77	224	84	77	115	276
230	39	79	348	217	36	91	344
102	27	72	201	101	26	104	231
125	47	221	393	124	50	242	416
43	27	84	154	51	21	108	180
67	38	140	245	70	39	118	277
99	22	48	169	101	20	71	192
304	52	428	784	264	56	437	757
50	26	59	135	61	15	79	155
127	25	32	184	134	31	55	220
229	47	62	338	220	40	93	353
120	24	45	189	122	29	53	204
108	13	66	187	99	13	91	203
101	43	124	268	101	49	143	293
117	94	188	399	132	74	228	434
90	4	150	244	101	4	144	249

	1957 г.			
	фабрики- кухни, столовые и рестораны	чайные	закусочные и буфеты	итого
Казахская ССР . . . . .	2207	464	2135	4806
Области:				
Алма-Атинская . . . . .	94	67	104	265
Акмолинская . . . . .	206	26	54	286
Актюбинская . . . . .	110	21	88	219
Восточно-Казахстанская	133	35	270	438
Гурьевская . . . . .	53	18	79	150
Джамбулская . . . . .	84	36	131	251
Западно-Казахстанская	96	20	70	186
Карагандинская . . . . .	311	29	421	761
Кзыл-Ординская . . . . .	77	8	66	151
Кокчетавская . . . . .	149	27	54	230
Кустанайская . . . . .	241	34	105	380
Павлодарская . . . . .	136	19	70	225
Северо-Казахстанская	113	11	80	204
Семипалатинская . . . . .	112	41	136	289
Южно-Казахстанская	180	69	241	490
г. Алма-Ата . . . . .	112	3	166	281

1958 г.				1959 г.			
фабрики- кухни, столовые и рестораны	чайные	закусоч- ные и буфеты	итого	фабрики- кухни, столовые и рестораны	чайные	закусоч- ные и буфеты	итого
2385	418	2338	5141	2588	375	2582	5545
108	61	112	281	124	56	137	317
246	21	87	354	256	18	99	373
112	15	92	219	120	10	117	247
139	33	239	411	154	27	258	439
54	17	89	160	58	20	89	167
105	33	177	315	117	32	176	325
97	19	94	210	101	19	97	217
334	29	456	819	397	30	473	900
63	3	54	120	65	4	56	125
172	23	61	256	182	10	74	266
262	32	140	434	264	28	143	435
142	13	105	260	145	11	91	247
104	12	87	203	119	11	95	225
120	41	110	271	132	29	134	295
199	63	240	502	216	67	311	594
128	3	195	326	138	3	232	373

Число предприятий общественного питания в городах и  
(на конец

	1 9 5 3 г.		1 9 5 4 г.		1 9 5 5 г.	
	в городах и поселках городского типа	и сельских местностях	в городах и поселках городского типа	в сельских местностях	в городах и поселках городского типа	в сельских местностях
Казахская ССР . . . . .	2936	978	2669	1281	2875	1587
Области:						
Алма-Атинская . . . . .	113	111	101	130	117	107
Акмолинская . . . . .	153	67	134	111	135	213
Актюбинская . . . . .	131	41	135	62	127	74
Восточно-Казахстанская . . . . .	302	61	264	106	311	82
Гурьевская . . . . .	134	21	123	21	127	27
Джамбулская . . . . .	139	124	146	85	146	99
Западно-Казахстанская . . . . .	74	44	61	68	66	103
Қарағандинская . . . . .	664	60	630	81	689	95
Кзыл-Ординская . . . . .	131	23	117	22	114	21
Кокчетавская . . . . .	57	48	64	94	59	125
Кустанайская . . . . .	70	84	67	136	82	256
Павлодарская . . . . .	59	42	54	83	78	111
Северо-Казахстанская . . . . .	105	36	109	70	108	79
Семирпатинская . . . . .	205	52	180	59	202	66
Южно-Казахстанская . . . . .	262	164	247	153	270	129
г. Алма-Ата . . . . .	337	—	237	—	244	—

Число предприятий общественного питания  
(на конец

	1 9 5 3 г.		1 9 5 4 г.		1 9 5 5 г.	
	государственная торговля	кооперативная торговля	государственная торговля	кооперативная торговля	государственная торговля	кооперативная торговля
Казахская ССР . . . . .	2686	1228	2518	1432	2779	1683
Области:						
Алма-Атинская . . . . .	78	146	80	151	80	144
Акмолинская . . . . .	126	94	111	134	152	196
Актюбинская . . . . .	112	60	122	75	119	82
Восточно-Казахстанская . . . . .	288	75	306	64	324	69
Гурьевская . . . . .	113	42	98	46	102	52
Джамбулская . . . . .	140	123	123	108	140	105
Западно-Казахстанская . . . . .	75	43	65	64	73	96
Қарағандинская . . . . .	75	49	650	61	701	83
Кзыл-Ординская . . . . .	102	52	84	55	94	41
Кокчетавская . . . . .	39	66	47	111	53	131
Кустанайская . . . . .	73	81	73	130	1 0	228
Павлодарская . . . . .	61	40	57	80	79	110
Северо-Казахстанская . . . . .	97	44	103	76	101	86
Семирпатинская . . . . .	193	59	173	66	191	77
Южно-Казахстанская . . . . .	216	210	219	181	216	183
г. Алма-Ата . . . . .	293	44	207	30	244	—



поселках городского типа и в сельских местностях

(год; единица)

1956 г.		1957 г.		1958 г.		1959 г.	
в городах	в сельских местностях	в городах	в сельских местностях	в городах	в сельских местностях	в городах	в сельских местностях
170	156	109	156	124	157	129	188
150	154	111	175	163	191	171	200
328	88	350	88	332	81	352	82
111	69	97	53	123	37	136	31
165	112	154	97	181	134	216	109
78	114	84	102	104	106	118	99
642	115	636	125	704	115	786	114
123	32	120	31	107	13	108	17
78	142	74	156	86	170	94	172
102	251	130	250	170	264	179	256
98	106	112	113	133	127	122	125
122	81	118	86	122	81	137	88
215	78	208	81	189	82	204	91
281	153	306	184	322	180	379	215

государственной и кооперативной торговли

(год; единица)

1956 г.		1957 г.		1958 г.		1959 г.	
государственная торговля	кооперативная торговля	государственная торговля	кооперативная торговля	государственная торговля	кооперативная торговля	государственная торговля	кооперативная торговля
89	187	109	156	123	158	133	184
147	197	175	111	248	106	262	111
143	88	162	57	163	56	183	64
340	76	384	54	356	55	372	67
112	68	101	49	109	51	118	49
159	118	171	80	215	100	221	104
82	110	128	58	151	59	166	51
670	87	699	62	756	63	834	66
107	48	107	44	83	37	88	37
73	147	148	82	177	79	175	91
111	242	284	96	321	113	333	102
113	113	188	37	205	55	196	51
209	84	224	44	156	47	170	55
224	210	318	172	330	172	413	68
249	—	281	—	326	—	373	—
3639	1865	3925	1167	4264	1216	4284	1281

# Число посадочных мест в предприятиях

(на колесах)

	1 9 5 7 г.		
	число пред- приятий, имеющих посадочные места	в них посадоч- ных мест	среднее число по- садочных мест на 1 предприятие
Казахская ССР . . . . .	4277	126300	29,53
Области:			
Алма-Атинская . . . . .	252	8294	32,91
Акмолнинская . . . . .	275	8375	30,45
Актюбинская . . . . .	198	6688	33,78
Восточно-Казахстанская . . . . .	410	8576	20,92
Гурьевская . . . . .	140	3174	22,67
Джамбулская . . . . .	209	6561	31,39
Западно-Казахстанская . . . . .	169	4473	26,47
Карагандинская . . . . .	726	18922	26,06
Кзыл-Ординская . . . . .	136	4430	32,57
Кокчетавская . . . . .	206	5668	27,51
Кустанайская . . . . .	338	12008	35,53
Павлодарская . . . . .	180	6282	34,90
Северо-Казахстанская . . . . .	159	4886	30,73
Семипалатинская . . . . .	235	6397	27,22
Южно-Казахстанская . . . . .	458	12184	26,60
г. Алма-Ата . . . . .	186	9382	50,44

общественного питания

года; единиц)

1958 г.			1959 г.		
число предприятий, имеющих посадочные места	в них посадочных мест	среднее число посадочных мест на 1 предприятие	число предприятий, имеющих посадочные места	в них посадочных мест	среднее число посадочных мест на 1 предприятие
4600	133498	29,02	4918	150116	30,52
269	8603	31,98	285	8269	29,01
338	11316	33,48	354	11658	32,93
211	5950	28,20	219	6083	27,78
361	9166	25,39	373	10090	27,05
150	3479	23,19	158	3544	22,43
270	6095	22,24	291	6817	23,43
152	4854	31,93	174	5171	29,72
802	20404	25,44	871	23419	26,89
108	3684	34,11	111	3742	33,71
231	7442	32,22	232	8524	36,74
385	12879	33,45	387	13048	33,72
221	4281	19,37	226	6603	29,22
139	5598	35,21	186	6244	33,57
229	6863	29,97	269	7975	29,65
496	12094	25,59	541	16042	29,65
218	10230	47,16	241	12887	53,47

**Число складов Министерства торговли,  
(без складов оптовых главков Министерства)**

	1955 г.
Общее число общетоварных и специализированных складов . . . . .	4869
<b>Общетоварные склады</b>	
Количество . . . . .	2934
Площадь — тысяч м <sup>2</sup> . . . . .	522,6
Средняя площадь одного склада — м <sup>2</sup> . . . . .	178
<b>Специализированные товарные склады, учитываемые по емкости:</b>	
Количество — всего . . . . .	1935
Емкость — тысяч тонн . . . . .	151,0
Средняя емкость одного склада — тонн . . . . .	78
в том числе:	
Овощехранилища и картофелехранилища	
Количество . . . . .	549
Емкость — тысяч тонн . . . . .	76,2
Ледники и погреба	
Количество . . . . .	531
Емкость — тысяч тонн . . . . .	25,3
Холодильники с машинным охлаждением	
Количество . . . . .	126
Емкость — тысяч тонн . . . . .	2,4
Соляные склады	
Количество . . . . .	280
Емкость — тысяч тонн . . . . .	42,3
Керосинохранилища и нефтехранилища	
Количество . . . . .	449
Емкость — тысяч тонн . . . . .	4,8

ОРСов, продснабов и Казпотребсоюза  
торговли; на конец года; единиц]

1956 г.	1957 г.	1958 г.	1959 г.
5350	5543	5889	6412
3206	3319	3440	3636
648,6	735,3	831,9	931,0
202	222	242	256
2144	2224	2449	2776
171,4	183,7	181,7	198,7
80	83	74	72
573	566	584	701
80,8	82,6	81,8	101,5
678	655	757	749
36,1	46,8	48,0	46,1
113	175	175	171
2,1	3,3	3,5	4,0
300	278	286	264
46,3	44,8	41,0	38,8
480	550	647	891
6,1	6,2	7,4	8,3

## Число складов Министерства торговли, ОРСов, продснабов

	Общето-вар-ные склады		Склады, учи-тываемые по емкости—всего		Овошехранили-ща и картофе-лехранилища	
	коли-чество	пло-щадь—тысяч м²	коли-чество	емкость—тонн	коли-чество	емкость—тонн
Казахская ССР . . . . .	3636	930,9	2776	198708	701	101454
Области:						
Алма-Атинская . . . . .	275	90,8	266	16641	25	2325
Акмолинская . . . . .	283	76,8	250	16154	55	6305
Актюбинская . . . . .	208	49,3	148	9143	28	2922
Восточно-Казахстанская . . . . .	379	84,8	250	15782	50	8553
Гурьевская . . . . .	171	59,8	139	8209	26	4030
Джамбулская . . . . .	113	61,8	92	6197	24	3021
Западно-Казахстанская . . . . .	217	41,2	227	6050	18	1229
Карагандинская . . . . .	295	91,4	319	32867	160	28105
Кзыл-Ординская . . . . .	95	24,1	67	9500	18	2015
Кокчетавская . . . . .	251	59,7	189	11262	17	2246
Кустанайская . . . . .	456	109,0	147	10525	30	5420
Павлодарская . . . . .	173	29,5	127	6467	27	4520
Северо-Казахстанская . . . . .	208	51,2	104	8005	26	2190
Семипалатинская . . . . .	251	41,1	188	9878	43	4193
Южно-Казахстанская . . . . .	186	44,6	143	12802	44	6105
г. Алма-Ата . . . . .	75	15,8	120	19226	110	18275

■ Казпотребсоюза на 1 января 1960 года

Ледники и погреба		Холодильники с машинным охлаждением		Сололидные склады		Керосиновые хранилища и нефтетранзитажи	
количество	емкость — тонн	количество	емкость — тонн	количество	емкость — тонн	количество	емкость — тонн
749	46125	171	4018	264	38823	891	8288
73	5328	10	401	40	7247	118	1340
77	6102	3	64	22	3045	93	638
63	2751	11	107	18	2987	28	376
43	1891	17	495	19	4325	121	618
27	3197	11	192	3	290	72	510
19	1103	11	101	10	1430	28	542
54	1775	6	31	20	2331	129	682
76	1361	39	1497	8	1554	36	350
30	5620	2	33	9	1210	8	622
73	5666	—	—	27	2723	72	627
49	2619	11	55	19	1979	38	452
54	1636	—	—	—	—	46	311
32	1765	3	111	20	3768	23	171
56	2715	19	70	26	2509	44	391
22	2036	22	684	21	3325	34	652
1	560	6	175	2	210	1	6

**Продажа основных сельскохозяйственных**  
(по данным выборочной сети)

	1950 г.	1951 г.	1952 г.
<b>Продукты растениеводства</b>			
<b>Зерновые</b>			
Рожь . . . . .	81	42	66
Пшеница . . . . .	845	1774	2577
Кукуруза . . . . .	1156	434	2135
Овес . . . . .	300	188	566
Ячмень . . . . .	272	280	644
<b>Мучные</b>			
Мука ржаная . . . . .	221	49	78
Мука пшеничная . . . . .	12658	12063	15553
<b>Крупяные</b>			
Пшено . . . . .	573	611	475
Рис . . . . .	841	263	1407
<b>Бобовые</b> . . . . .	616	568	720
<b>Картофель</b> . . . . .	23074	19882	19327
<b>Овощи</b>			
Капуста . . . . .	5029	5052	6498
Лук репчатый . . . . .	2471	3446	4245
Огурцы . . . . .	4659	3280	5112
Помидоры . . . . .	4116	4559	5502
<b>Фрукты и ягоды свежие</b> . . . . .	8492	8170	11256
<b>Фрукты и ягоды сушеные</b> . . . . .	884	1607	1056
<b>Масло растительное — тыс. литров</b> . . . . .	416	486	281
<b>Продукты животноводства</b>			
<b>Мясо</b>			
Говядина . . . . .	4676	4928	4317
Баранина . . . . .	496	514	623
Свинина . . . . .	1281	1759	1696
Сало . . . . .	539	717	663
<b>Молочные продукты</b>			
Молоко — тыс. литров . . . . .	2890	2657	2805
Масло животное . . . . .	518	414	319
Яйца — тыс. штук . . . . .	2907	3123	4994
Мед . . . . .	156	185	208



продуктов на колхозных рынках

14 областных городов; тонн)

1953 г.	1954 г.	1955 г.	1956 г.	1957 г.	1958 г.	1959 г.
31	106	75	34	22	2	1
8809	10757	7633	10484	10461	10.70	11867
5141	4109	2737	2938	3063	2973	2968
2621	2146	1088	644	566	537	554
3541	3374	2734	1680	1268	1336	1089
41	164	186	82	15	1	—
21565	12276	9644	12199	7784	6409	5502
733	575	246	169	123	117	54
2518	2153	584	1013	941	1048	1050
1293	1593	434	986	983	1024	360
22093	26964	24100	25418	30900	35175	33712
7601	8538	5637	8968	8565	8776	7840
4569	4586	3029	4563	5012	5201	4391
5551	5181	3210	4265	3783	4629	4210
5689	6236	3815	5645	4877	4328	5808
8052	13782	5017	10134	6228	10236	11894
903	1387	986	1158	1160	1150	1069
446	196	179	134	135	126	45
3525	3746	4046	4236	5256	5065	2745
597	610	647	635	688	625	531
1738	2477	2508	2269	2329	2844	2160
791	1036	780	811	749	844	653
2956	2998	3572	4314	4073	3552	1741
367	330	338	350	249	261	196
5169	6272	6090	7505	8924	8887	6884
229	375	206	268	254	325	292

## Структура оборотов по продаже сельскохозяйственных

(по данным выборочной сети 14 областных городов:

	1950 г.	1955 г.
Все товары . . . . .	100,0	100,0
Продукты растениеводства . . . . .	46,9	38,5
Хлебные продукты . . . . .	13,9	10,4
Картофель . . . . .	6,1	5,7
Овощи . . . . .	8,6	8,7
Фрукты . . . . .	11,1	9,4
Масло растительное . . . . .	1,9	0,4
Продукты животноводства . . . . .	29,3	30,4
Мясные продукты (без птицы) . . . . .	21,2	22,4
Молочные продукты . . . . .	6,3	5,1
Молоко . . . . .	1,6	1,6
Масло животное . . . . .	3,1	1,8
Яйца . . . . .	0,5	0,8
Скот . . . . .	23,5	31,0
Прочие . . . . .	0,3	0,1
Хлебные продукты . . . . .	100,0	100,0
Зерновые . . . . .	8,8	40,2
Мучные . . . . .	73,5	45,0
Крупяные . . . . .	14,6	10,3
Бобовые и отруби . . . . .	3,1	4,5
Овощи . . . . .	100,0	100,0
Капуста . . . . .	18,7	18,6
Лук репчатый . . . . .	15,5	18,2
Огурцы . . . . .	22,4	14,7
Помидоры . . . . .	24,3	20,9
Свекла, морковь и прочие овощи . . . . .	19,1	27,6
Мясные продукты . . . . .	100,0	100,0
Говядина . . . . .	55,6	44,1
Телятина . . . . .	0,3	0,0
Баранина . . . . .	7,2	8,6
Свинина . . . . .	22,1	29,6
Мясо прочее . . . . .	1,2	4,8
Сало . . . . .	13,6	12,9

**продуктов на городских колхозных рынках**

■ ценах соответствующих лет; в процентах к итогу)

1956 г.	1957 г.	1958 г.	1959 г.
100,0	100,0	100,0	100,0
42,5	43,1	46,0	52,4
9,8	7,7	7,0	7,5
6,7	7,9	7,5	8,8
10,0	11,8	14,1	13,7
11,3	11,3	13,3	16,9
0,3	0,3	0,2	0,1
27,1	31,2	29,3	25,3
19,7	24,0	22,2	18,1
4,7	4,0	3,7	3,2
1,6	1,5	1,2	0,8
1,5	1,1	1,0	0,9
0,9	1,1	1,0	1,0
30,3	25,6	24,7	22,2
0,1	0,1	0,0	0,1
100,0	100,0	100,0	100,0
36,4	43,8	42,3	45,9
45,7	32,9	28,5	28,8
10,8	14,0	18,1	19,2
7,1	9,8	11,1	6,1
100,0	100,0	100,0	100,0
16,6	16,9	15,5	16,5
17,7	15,3	15,2	16,8
12,2	14,3	14,4	17,7
19,0	17,2	16,8	21,0
34,5	36,3	38,1	28,0
100,0	100,0	100,0	100,0
45,7	52,4	50,8	41,9
0,0	0,0	0,0	0,0
8,1	7,9	7,4	9,4
27,0	25,2	28,6	32,4
5,8	3,8	3,0	5,1
13,4	10,7	10,2	11,2

**Индексы физического объема продаж сельскохозяйственных**  
(по данным выборочной сети)

	1950 г.	1951 г.	1952 г.
Все товары (включая скот) . . . . .	100	105	112
Все товары (без скота) . . . . .	100	103	118
Продукты растениеводства . . . . .	100	99,5	125
Хлебные продукты . . . . .	100	89	136
Зерновые . . . . .	100	121	238
Мучные . . . . .	100	92	122
Крупяные . . . . .	100	49	146
Картофель . . . . .	100	86	84
Овощи . . . . .	100	111	138
Капуста . . . . .	100	100,5	129
Лук репчатый . . . . .	100	139	172
Фрукты . . . . .	100	109	131
Масло растительное . . . . .	100	117	68
Продукты животноводства . . . . .	100	110	106
Мясные продукты (без птицы) . . . . .	100	116	109
Говядина . . . . .	100	105	92
Свинина . . . . .	100	137	132
Молочные продукты . . . . .	100	88	83
Молоко . . . . .	100	92	97
Масло животное . . . . .	100	80	62
Яйца . . . . .	100	107	172
Скот . . . . .	100	110	94

продуктов на колхозных рынках областных центров

14 городов; 1950 г. = 100)

1953 г.	1954 г.	1955 г.	1956 г.	1957 г.	1958 г.	1959 г.
130	143	114	136	120	129	112
137	147	109	133	122	132	118
156	161	99,9	137	117	128	131
242	193	131	160	130	123	130
812	880	642	718	680	671	736
170	100,3	80	101	66	55	56
262	218	80	107	101	117	117
96	117	104	110	147	152	146
159	179	99,4	148	142	156	145
151	170	112	178	170	175	156
185	186	123	185	203	211	178
96	161	67	121	82	122	137
107	47	43	32	32	30	11
105	126	123	127	132	139	100
104	127	126	126	137	144	99
75	80	86	91	112	108	59
136	193	196	177	182	222	169
90	85	91	100,7	84	85	58
102	104	124	149	141	123	60
71	64	65	68	48	50	38
178	216	209	258	307	306	237
108	129	133	147	114	119	92

## Продажа основных сельскохозяйственных продуктов

	Картофель—тонн			
	1956 г.	1957 г.	1958 г.	1959 г.
Всего по 14 городам . . . . .	25418	33900	35175	33712
в том числе:				
Алма-Ата . . . . .	8470	10722	12532	11857
Акмолинск . . . . .	713	960	615	760
Актюбинск . . . . .	609	798	656	1420
Усть-Каменогорск . . . . .	2363	3098	2924	720
Гурьев . . . . .	857	951	725	960
Джамбул . . . . .	1731	4521	2757	4055
Уральск . . . . .	984	1190	1232	2697
Караганда . . . . .	2407	3152	2664	1161
Кзыл-Орда . . . . .	824	1040	948	935
Кустанай . . . . .	1063	756	577	610
Павлодар . . . . .	901	1231	2456	2038
Петропавловск . . . . .	513	412	446	594
Семипалатинск . . . . .	1315	1454	2074	1950
Чимкент . . . . .	2668	3615	4569	3955

на колхозных рынках отдельных городов

Овощи—тонн				Фрукты и ягоды свежие—тонн			
1956 г.	1957 г.	1958 г.	1959 г.	1956 г.	1957 г.	1958	1959 г.
32209	30845	34681	31298	10134	6228	10236	11894
17222	16572	20222	16872	7112	3469	6242	7442
537	493	397	593	104	147	138	250
723	988	731	640	128	168	104	115
1312	1920	947	535	367	282	158	88
990	1076	1022	1066	68	128	57	140
1587	1406	1684	1699	376	429	682	744
875	714	738	674	128	139	128	195
1401	1223	826	1101	633	551	486	469
477	472	518	529	54	45	73	64
1987	1349	714	1045	53	70	76	159
558	762	598	689	95	102	61	92
511	268	243	392	40	58	27	96
1034	737	739	896	120	58	94	186
2935	2865	5302	4567	856	592	1910	1864

	Мясо—тонн			
	1956 г.	1957 г.	1958 г.	1959 г.
Всего по 14 городам . . . . .	7734	8702	8851	5797
<i>в том числе</i>				
Алма-Ата . . . . .	2399	3112	2622	1689
Акмолинск . . . . .	353	346	328	255
Актюбинск . . . . .	369	372	439	232
Усть-Каменогорск . . . . .	475	458	540	250
Гурьев . . . . .	68	60	101	90
Джамбул . . . . .	630	583	678	556
Уральск . . . . .	455	443	560	203
Караганда . . . . .	390	525	555	486
Кзыл-Орда . . . . .	66	51	54	53
Кустанай . . . . .	496	544	557	306
Павлодар . . . . .	451	417	346	216
Петропавловск . . . . .	517	588	610	355
Семипалатинск . . . . .	545	635	688	339
Чимкент . . . . .	520	568	773	767



Молоко—тыс. литров				Яйца—тыс. штук			
1956 г.	1957 г.	1958 г.	1959 г.	1956 г.	1957 г.	1958 г.	1959 г.
4314	4073	3552	1741	7505	8924	8887	6884
2174	2177	1731	727	4393	5238	5382	3211
30	22	33	29	51	272	324	503
22	28	34	26	157	163	117	124
386	479	438	142	541	706	415	254
196	179	165	130	84	104	97	83
153	79	101	70	365	312	247	277
127	90	87	104	151	152	347	393
278	272	276	131	438	495	329	618
24	48	11	10	44	31	24	25
9	5	6	6	288	323	310	88
149	62	15	5	372	450	508	536
152	93	62	30	72	143	143	156
394	338	345	179	408	390	195	132
220	201	248	152	141	145	449	484

**Индексы цен сельскохозяйственных продуктов и**  
(по данным выборочной сети)

	1950 г.	1951 г.	1952 г.
Все товары (включая скот) . . . . .	100	103	110
Все товары (без скота) . . . . .	100	105	109
Продукты растениеводства . . . . .	100	105	109
Хлебные продукты . . . . .	100	79	94
Зерновые . . . . .	100	82	83
Мучные . . . . .	100	75	90
Крупяные . . . . .	100	101	123
Картофель . . . . .	100	138	168
Овощи . . . . .	100	131	131
Капуста . . . . .	100	127	136
Лук репчатый . . . . .	100	113	109
Фрукты . . . . .	100	99,1	92
Масло растительное . . . . .	100	90	96
Продукты животноводства . . . . .	100	103	111
Мясные продукты (без птицы) . . . . .	100	103	112
Говядина . . . . .	100	105	120
Свинина . . . . .	100	96	98
Молочные продукты . . . . .	100	107	115
Молоко . . . . .	100	109	113
Масло животное . . . . .	100	101	118
Яйца . . . . .	100	105	104
Скот . . . . .	100	99,8	114

**Индексы цен основных сельскохозяйственных продуктов**

	Средние цены за 1959 г		
	хлебные продукты	картофель	овощи
Алма-Ата . . . . .	65,2	89,9	80,8
Акмолинск . . . . .	84,8	112,0	92,9
Актюбинск . . . . .	87,7	68,0	81,0
Усть-Каменогорск . . . . .	79,9	141,2	99,0
Гурьев . . . . .	86,9	73,0	122,0
Джамбул . . . . .	86,3	121,4	90,6
Уральск . . . . .	92,5	67,9	112,1
Караганда . . . . .	82,0	105,5	82,2
Кзыл-Орда . . . . .	110,2	95,7	78,3
Кустанай . . . . .	85,2	98,0	58,0
Павлодар . . . . .	86,2	88,6	86,6
Петропавловск . . . . .	65,1	79,5	81,7
Семипалатинск . . . . .	82,2	131,4	95,2
Чимкент . . . . .	102,5	108,8	91,1

скога на колхозных рынках областных центров

(11 городов; 1950 г.=100)

1953 г.	1954 г.	1955 г.	1956 г.	1957 г.	1958 г.	1959 г.
105	101	118	109	109	116	106
99,7	98	112	102	104	111	103
96	96	111	98	103	114	102
72	73	77	65	56	61	50
61	67	71	60	54	54	46
65	65	77	64	49	53	45
111	99,7	89	72	70	80	73
124	116	122	149	116	121	119
121	121	136	116	127	156	132
115	99,8	120	85	96	115	108
94	99,4	129	105	87	113	116
131	106	171	124	163	147	132
85	68	66	67	60	62	67
108	100,5	113	108	106	107	103
112	103	113	109	108	108	103
125	127	131	125	125	132	131
99	87	97	95	93	91	89
104	99,9	118	109	99,9	103	103
102	102	108	96	86	90	94
107	96	121	106	99	98	92
93	89	98	93	91	91	91
129	116	133	129	125	134	122

и скота на колхозных рынках отдельных городов

в процентах к средним ценам 1958 г

мясные продукты	молоко	масло животное	яйца	скот
100,0	104,1	95,1	100,8	99,3
90,3	96,4	125,0	91,7	75,8
87,6	99,4	93,7	97,1	85,7
98,1	92,3	91,4	91,4	87,8
92,5	104,4	—	98,5	84,2
97,6	83,2	88,8	95,0	90,5
98,5	93,8	92,6	103,4	109,2
90,5	90,1	91,1	95,8	96,3
103,6	96,8	104,4	110,7	93,0
105,2	98,4	103,4	103,0	92,4
99,9	133,1	110,7	103,0	85,4
103,6	92,8	100,5	97,1	—
96,0	100,3	76,7	93,5	49,7
97,7	129,3	94,6	105,5	117,3



# КУЛЬТУРА

**Развитие общего и**  
(на начало

	1927/28	1940/41	1950/51
Всего учащихся . . . . .	278279	1198755	1438266
из них обучающихся:			
В общеобразовательных школах всех типов	274584	1158060	1365222
в том числе:			
в начальных, семилетних и средних школах . . . . .	273584	1138187	1334888
из них:			
в I—IV классах . . . . .	249361	665506	903828
в V—VII классах . . . . .	20683	400490	381534
в VIII—XI классах . . . . .	2306	67816	48801
в школах для переростков, вспомога- тельных, для детей слепых, глухо- немых и т. д. . . . .	1234	3375	725
В школах рабочей молодежи . . . . .	не было	не было	20930
В школах сельской молодежи . . . . .	не было	не было	7294
В школах для взрослых . . . . .	1000	19873*)	2110
В средних специальных учебных заведениях (с заочными) . . . . .	3620	30276	41901
В высших учебных заведениях (с заочными)	75	10419	31143

\*) Включены 1199 человек учащихся рабфаков (рабочих факультетов)

**Начальные, семилетние и средние школы**

		1914/15	1927/28	1940/41	1945/46
<b>А. ВСЕГО (городские и</b>					
Итого по всем типам школ . . . . .	Школы	2006	3927	7790	7869
	Учителя	3319	7883	44381	39701
	Учащиеся	105059	273584	1138187	792058
В том числе:					
Начальные школы . . . . .	Школы	1953	3747	5289	5437
	Учителя	2793	5940	12787	10980
	Учащиеся	95923	225557	297137	251585
Семилетние школы . . . . .	Школы	41	122	1770	1708
	Учителя	281	1146	17136	15373
	Учащиеся	5140	30448	418538	250741
Средние школы . . . . .	Школы	12	47	698	714
	Учителя	245	760	14290	13259
	Учащиеся	3996	16345	419137	288597
Прочие школы*) . . . . .	Школы	—	11	33	10
	Учителя	—	37	168	89
	Учащиеся	—	1234	3375	1135

\*) Школы вспомогательные, для переростков, для слепых, глухонемых  
Уменьшение числа учащихся в школах всеобуча за 1953/54—1956/57  
дети рождения военных лет, когда рождаемость значительно снизилась.  
В таблицах по областям в строке «Итого по всем типам школ»

## специального образования

учебного года)

1952/53	1954/55	1955/56	1956/57	1957/58	1958/59	1959/60
1431859	1456027	1460541	1481722	1537963	1660210	1785273
1347243	1348868	1343905	1354632	1403763	1519079	1633509
1299884	1290634	1286718	1295533	1338952	1438811	1548409
662446	605171	671829	764538	857176	939190	996443
521313	484604	405714	328612	307668	359616	442511
115028	199212	207588	199760	172900	138674	108095
1097	1647	1587	2623	1199	1331	1360
33972	42899	40297	42593	46494	54881	57983
7730	10227	12483	12306	14100	19855	19924
5657	5108	4407	4200	4217	5531	7193
49035	61729	67121	71910	75356	75915	81549
35581	45430	49215	55180	58844	65216	70215

высших учебных заведений, существовавших до 1940/41 учебного года).

## в Казахской ССР на начало учебного года

1950/51	1952/53	1953/54	1954/55	1955/56	1956/57	1957/58	1958/59	1959/60
---------	---------	---------	---------	---------	---------	---------	---------	---------

сельские местности)

9088	8959	8922	9043	9183	9329	9318	9488	9497
133488	65238	67674	70128	75125	77733	81167	83889	88006
1334888	1299884	1291929	1290634	1286718	1295533	1338952	1438811	1548409
5971	5354	4967	5015	5057	5260	5371	5425	5301
14773	10974	9051	8940	9912	10041	11617	11908	11876
347003	256770	177146	166527	173005	186784	204936	215756	217439
2447	2823	3013	2981	3002	2819	2617	2674	2856
27389	31306	31627	31451	31675	30336	29268	30005	33497
560371	569399	535768	498261	471341	432391	424121	462710	548707
659	775	933	1038	1110	1230	1316	1375	1326
18144	22850	26875	29604	33345	37090	40097	41658	42398
426789	502618	577956	624190	640785	673735	708696	759014	780903
11	7	9	9	14	20	14	14	14
79	102	121	133	193	266	185	228	235
725	1097	1059	1647	1587	2623	1199	1331	1360

детей и т. д.

учебные годы объясняется тем, что в эти учебные годы в школы поступали

включены данные также по прочим школам.

		1914/15	1927/28	1940/41	1945 46
--	--	---------	---------	---------	---------

### Б. Городские

Итого по всем типам школ . . . . .	Школы	250	326	823	821
	Учител	1069	2535	11353	10121
	Учащиеся	25058	71292	351857	272080
В том числе:					
Начальные школы . . . . .	Школы	203	231	339	355
	Учителя	574	1134	1527	1337
	Учащиеся	16374	37934	51708	47443
Семилетние школы . . . . .	Школы	35	49	174	174
	Учителя	250	667	2651	2303
	Учащиеся	4688	17117	78365	55918
Средние школы . . . . .	Школы	12	36	279	282
	Учителя	245	699	7016	6392
	Учащиеся	3996	15117	218541	167584
Прочие школы . . . . .	Школы	—	10	31	10
	Учителя	—	35	159	89
	Учащиеся	—	1124	3243	1135

### В. Сельские

Итого по всем типам школ . . . . .	Школы	1756	3601	6967	7048
	Учителя	2250	5348	33028	29580
	Учащиеся	80001	202292	786330	519978
В том числе:					
Начальные школы . . . . .	Школы	1750	3516	4950	5082
	Учителя	2219	4806	11260	9643
	Учащиеся	79549	187623	245429	204142
Семилетние школы . . . . .	Школы	6	73	1596	1534
	Учителя	31	479	14485	13070
	Учащиеся	452	13331	340173	194823
Средние школы . . . . .	Школы	—	11	419	432
	Учителя	—	61	7274	6867
	Учащиеся	—	1228	200596	121013
Прочие школы . . . . .	Школы	—	1	2	—
	Учител	—	2	9	—
	Учащиеся	—	110	132	—



## Продолжение

1950/51	1952/53	1953/54	1954/55	1955/56	1956/57	1957/58	1958/59	1959/60
1200	1325	1366	1390	1412	1487	1517	1575	1610
17965	20430	21595	22344	24823	26108	27471	28619	30711
477108	486715	500422	513662	518460	531707	555304	602500	656907
572	609	583	584	589	640	656	674	664
2433	2061	1682	1718	1893	1967	2102	2143	2205
75703	56608	43990	42422	42482	45073	49953	50674	53446
335	365	373	363	353	340	324	334	387
6014	6657	6384	6051	6240	5901	5898	6097	7556
159549	151209	142236	135425	127809	120269	119292	132193	163386
283	344	401	434	458	450	526	556	548
9440	11610	13410	14442	16512	17933	19305	20199	20756
241139	277801	313164	334250	346697	363924	385058	418552	436996
10	7	9	9	12	17	11	11	11
78	102	119	133	178	217	166	180	194
717	1097	1023	1565	1472	2441	1001	1081	1079

МЕСТНОСТИ

7888	7634	7556	7653	7771	7842	7801	7913	7887
42420	44808	46079	47784	50302	51625	53696	55270	57295
857780	813169	791507	776972	768258	763826	783648	836311	891502
5399	4745	4384	4431	4468	4620	4715	4751	4637
12340	8913	7369	7222	8019	8074	9515	9765	9671
271300	170162	133147	124105	130523	141711	154983	165082	163993
2112	2458	2640	2618	2649	2479	2293	2340	2464
21375	24649	25243	25400	25435	24435	23370	21998	25941
400822	418190	393532	362836	343532	312122	304829	330517	383321
376	431	532	604	652	740	790	819	778
8704	11246	13465	15162	16833	19097	20792	21459	21642
185650	224817	264792	280919	294088	309811	323638	340462	343907
1	—	—	—	2	3	3	3	3
1	—	2	—	15	19	19	48	41
8	—	36	82	115	182	198	250	281

## Начальные, семилетние и средние школы

		1914/15	1927/28	1940/41	1945/46
<b>А. ВСЕГО (городские)</b>					
Итого по всем типам школ . . . . .	Школы Учителя Учащиеся	155 235 7505	266 535 18707	668 4412 114089	657 3973 82599
В том числе:					
Начальные школы . . . . .	Школы Учителя Учащиеся	151 214 7112	255 409 15892	398 1047 24129	410 963 22097
Семилетние школы . . . . .	Школы Учителя Учащиеся	4 21 393	5 42 1299	200 1956 48066	176 1779 31708
Средние школы . . . . .	Школы Учителя Учащиеся	— — —	6 84 1516	69 1405 41819	71 1231 28794
<b>Б. Городские</b>					
Итого по всем типам школ . . . . .	Школы Учителя Учащиеся	16 51 918	14 108 2525	30 406 12663	72 774 20716
В том числе:					
Начальные школы . . . . .	Школы Учителя Учащиеся	14 40 667	9 31 1010	11 60 1573	27 99 3087
Семилетние школы . . . . .	Школы Учителя Учащиеся	2 11 251	2 11 288	8 78 2447	25 287 6695
Средние школы . . . . .	Школы Учителя Учащиеся	— — —	3 66 1227	11 268 8643	20 388 10934
<b>В. Сельские</b>					
Итого по всем типам школ . . . . .	Школы Учителя Учащиеся	139 184 6587	252 427 16182	638 4006 101426	585 3199 61883
В том числе:					
Начальные школы . . . . .	Школы Учителя Учащиеся	137 174 6445	246 378 14882	387 987 22556	383 864 19010
Семилетние школы . . . . .	Школы Учителя Учащиеся	2 10 142	3 31 1011	192 1878 45619	151 1492 25013
Средние школы . . . . .	Школы Учителя Учащиеся	— — —	3 18 289	58 1137 33176	51 843 17860

в Алма-Атинской области на начало учебного года

1950/51	1 53/54	55	1955/56	1956/57	57/58	1958/59	1959/60
---------	---------	----	---------	---------	-------	---------	---------

II сельские местности)

823	810	814	823	837	840	852	834
7036	7871	8101	8463	9104	9554	9920	10135
148912	143368	144221	145541	149616	157016	167377	180194
494	402	395	405	419	430	436	414
1692	989	904	932	1044	1213	1330	1212
38956	19682	17217	18406	21126	22202	22709	23576
250	304	303	286	271	255	247	261
3156	3747	3790	3557	3533	3412	3433	3828
61068	61137	60376	53959	50998	52871	56030	66189
78	104	116	131	145	153	167	157
2185	3135	3407	3969	4519	4919	5121	5064
48829	62549	66574	73131	77391	81801	88460	90248

МЕСТНОСТИ

53	59	62	65	66	75	82	85
1023	1239	1283	1391	1504	1669	1728	1838
26538	27799	28609	29760	30672	32701	35680	38743
19	18	15	18	20	24	28	25
152	92	56	79	95	126	128	131
4429	2626	1340	2156	2523	3079	3232	3349
16	21	24	20	17	20	22	29
280	383	430	328	291	347	413	515
7327	8115	9515	7005	5803	6876	8674	11687
17	20	23	27	29	31	32	31
588	764	797	984	1118	1196	1187	1192
14723	17058	17751	20599	22256	22746	23774	23707

МЕСТНОСТИ

770	751	752	758	771	765	770	749
6013	6632	6818	7072	7600	7885	8192	8297
122374	115569	115612	115781	118944	124315	131697	141451
475	384	380	387	399	406	408	389
1540	897	818	853	949	1087	1202	1081
34527	17056	15877	16250	18603	19123	19477	20227
234	283	279	266	254	235	225	232
2876	3364	3360	3229	3242	3065	3020	3313
53741	53022	50861	46954	45105	45095	47356	54502
61	84	93	104	116	122	135	126
1597	2371	2610	2985	3401	3723	3934	3872
34106	45491	48820	52532	55135	59058	64686	66541

## Начальные, семилетние и средние школы

		1914/15	1927/28	1940,41	1945/46
<b>А. ВСЕГО (городские)</b>					
Итого по всем типам школ . . . . .	Школы	127	263	492	546
	Учителя	193	588	2918	2650
	Учащиеся	7395	20046	73476	54158
В том числе:					
Начальные школы . . . . .	Школы	124	244	353	392
	Учителя	174	392	887	770
	Учащиеся	6983	14747	19678	19304
Семилетние школы . . . . .	Школы	3	13	102	115
	Учителя	19	136	1125	1009
	Учащиеся	412	4114	27110	17446
Средние школы . . . . .	Школы	—	5	37	39
	Учителя	—	55	906	871
	Учащиеся	—	1000	26688	17408
<b>Б. Городские</b>					
Итого по всем типам школ . . . . .	Школы	12	23	69	84
	Учителя	45	177	930	769
	Учащиеся	1380	5055	26914	20438
В том числе:					
Начальные школы . . . . .	Школы	10	14	34	52
	Учителя	28	50	137	146
	Учащиеся	978	1637	4352	4650
Семилетние школы . . . . .	Школы	2	5	17	14
	Учителя	17	78	260	158
	Учащиеся	402	2447	6001	4054
Средние школы . . . . .	Школы	—	3	18	18
	Учителя	—	44	533	465
	Учащиеся	—	786	16561	11734
<b>В. Сельские</b>					
Итого по всем типам школ . . . . .	Школы	115	240	423	462
	Учителя	148	411	1988	1881
	Учащиеся	6015	14991	46562	33720
В том числе:					
Начальные школы . . . . .	Школы	114	230	319	340
	Учителя	146	342	750	624
	Учащиеся	6005	13110	15326	14654
Семилетние школы . . . . .	Школы	1	8	85	101
	Учителя	2	58	865	851
	Учащиеся	10	1667	21109	13392
Средние школы . . . . .	Школы	—	2	19	21
	Учителя	—	11	373	406
	Учащиеся	—	214	10127	5674

76	80	76	75	83	83	85	83
286	181	189	176	182	245	255	228
7984	4611	4221	4126	4104	4632	5253	5043
27	27	27	26	25	23	23	27
399	456	455	441	306	431	425	506
10289	10109	9077	9274	8145	8809	9500	11279
22	28	31	30	32	33	34	34
762	1018	1132	1098	1207	1207	1231	1283
20456	24654	26033	24072	25131	25613	25965	27297

RECTROCTH

512	510	529	578	596	604	612	610
2411	2703	2849	2977	3075	3184	3428	4047
56067	46617	45496	46306	42835	46499	52986	58282
374	291	310	340	355	362	358	440
811	437	437	630	576	482	680	687
20979	8641	7869	8691	9723	10205	12540	11569
119	193	199	205	203	200	211	226
1221	1646	1695	1692	1660	1772	1804	2134
20431	25928	24504	23612	22122	21194	24284	29910
19	26	30	33	38	42	43	44
379	620	716	655	809	930	944	1222
8057	12048	13123	13863	14090	15100	16282	16803

в Акмолинской области на начало Учетного года

1950/51	1953/54	1954/55	1955/56	1956/57	1957/58	1958/59	1959/60
---------	---------	---------	---------	---------	---------	---------	---------

сельские местности)

637	645	673	710	737	744	755	757
3838	4358	4625	4694	4903	5270	5349	6161
94796	85901	84887	83877	83345	87152	94574	102773
450	371	386	415	438	445	443	423
1077	618	626	806	758	927	935	915
28963	13252	12090	13026	13827	14837	17793	17512
146	220	220	231	228	223	244	253
1620	2102	2151	2133	2086	2203	2229	2640
36720	30037	33581	32886	30267	31563	33784	41188
41	54	61	63	70	75	77	78
1141	168	1848	1753	3056	2137	2175	2605
29113	30702	39216	37965	39221	40713	42947	44079

Местности

125	135	134	132	141	140	143	145
1427	1655	1776	1717	1828	1886	1921	2118
38729	39374	39391	37511	47410	38653	40769	44491

## Начальные, семилетние и средние школы

		1914/15	1927/28	1940/41	1945/46
<b>А. ВСЕГО (городские)</b>					
<b>Итого по всем типам школ . . . . .</b>	Школы	148	328	641	626
	Учителя	229	621	2741	2234
	Учащиеся	7409	20170	60578	38404
	<b>В том числе:</b>				
Начальные школы . . . . .	Школы	145	314	463	460
	Учителя	199	440	928	771
	Учащиеся	7078	15690	17105	14172
Семилетние школы . . . . .	Школы	2	11	133	124
	Учителя	21	127	1012	793
	Учащиеся	276	3195	20183	9879
Средние школы . . . . .	Школы	1	2	44	42
	Учителя	9	52	795	670
	Учащиеся	55	1212	23184	14353
<b>Б. Городские</b>					
<b>Итого по всем типам школ . . . . .</b>	Школы	13	18	51	39
	Учителя	58	169	665	496
	Учащиеся	1670	4742	20962	12763
	<b>В том числе:</b>				
Начальные школы . . . . .	Школы	10	12	23	14
	Учителя	28	57	109	52
	Учащиеся	1339	2080	3672	1754
Семилетние школы . . . . .	Школы	2	3	7	5
	Учителя	21	58	115	54
	Учащиеся	276	1377	3513	1428
Средние школы . . . . .	Школы	1	2	20	20
	Учителя	9	52	435	390
	Учащиеся	55	1212	13671	9581
<b>В. Сельские</b>					
<b>Итого по всем типам школ . . . . .</b>	Школы	135	310	590	587
	Учителя	171	452	2076	1738
	Учащиеся	5739	15428	39616	25641
	<b>В том числе:</b>				
Начальные школы . . . . .	Школы	135	302	440	446
	Учителя	171	383	819	719
	Учащиеся	5739	13610	13433	12418
Семилетние школы . . . . .	Школы	—	8	126	119
	Учителя	—	69	897	739
	Учащиеся	—	1818	16670	8451
Средние школы . . . . .	Школы	—	—	24	22
	Учителя	—	—	360	280
	Учащиеся	—	—	9513	4772



в Актюбинской области на начало учебного года

1950 51	1953 54	1954 55	1955 56	1956 57	1957 58	1958 59	1959 60
---------	---------	---------	---------	---------	---------	---------	---------

и сельские местности)

738	647	622	627	632	623	644	626
3088	3436	3397	3499	3579	3682	3851	3888
61757	57598	57821	59925	54972	56102	60200	64654
551	408	388	406	433	433	444	417
835	484	467	516	621	721	743	670
15736	7327	7054	8327	9805	10438	11131	10704
153	193	182	166	142	131	141	153
1351	1676	1581	1479	1315	1241	1393	1506
23812	22990	21379	19324	16215	15577	17814	22322
34	46	52	55	57	59	59	56
902	1276	1349	1504	1643	1720	1715	1713
22209	27281	29388	29275	28952	30287	31252	31628

МЕСТНОСТИ

80	99	100	100	106	104	106	102
950	1145	1139	1214	1305	1355	1405	1439
23724	24848	25395	25210	25311	26370	28133	30226

45	60	57	57	64	62	63	58
76	71	66	75	93	102	134	90
1458	1296	1118	1531	1985	2010	2172	1775
14	14	17	16	15	14	15	16
244	275	280	260	258	243	251	299
6109	5717	5822	4993	4673	4473	5241	6581
21	25	26	27	27	28	28	28
630	799	793	879	954	1010	1020	1050
16157	17835	18455	18686	18653	19887	20717	21870

МЕСТНОСТИ

658	548	522	527	526	519	538	524
2138	2291	2258	2285	2274	2327	2446	2449
38033	32750	32126	31716	29661	29732	32067	34428

506	348	331	349	369	371	381	359
759	413	401	441	528	619	609	580
14278	6031	5936	6796	7820	8428	8962	8929

139	179	165	150	127	117	126	137
1107	1401	1301	1219	1057	998	1142	1206
17703	17273	15557	14331	11542	10904	12570	15741

13	21	26	28	30	31	31	28
272	477	556	625	689	710	797	663
6052	9146	10933	10589	10299	10400	10535	9758

## Начальные, семилетние и средние школы в Восточно-

		1914/15	1927/28	1940/41	1945/46
<b>А. ВСЕГО (городские)</b>					
Итого по всем типам школ . . . . .	Школы	123	275	685	664
	Учителя	203	571	3809	3249
	Учащиеся	6556	21068	110625	70397
В том числе:					
Начальные школы . . . . .	Школы	120	266	495	506
	Учителя	179	460	1340	1029
	Учащиеся	5939	18487	36513	26494
Семилетние школы . . . . .	Школы	3	7	121	112
	Учителя	24	75	1192	1138
	Учащиеся	617	1876	34391	21321
Средние школы . . . . .	Школы	—	2	66	46
	Учителя	—	36	1273	1082
	Учащиеся	—	705	39658	22582
<b>Б. Городские</b>					
Итого по всем типам школ . . . . .	Школы	20	22	92	95
	Учителя	72	180	1004	943
	Учащиеся	1650	5456	33490	25935
В том числе:					
Начальные школы . . . . .	Школы	17	17	50	56
	Учителя	48	94	237	171
	Учащиеся	1033	3441	8233	6829
Семилетние школы . . . . .	Школы	3	3	15	17
	Учителя	24	50	212	219
	Учащиеся	617	1310	6811	5252
Средние школы . . . . .	Школы	—	2	24	22
	Учителя	—	36	551	553
	Учащиеся	—	705	18383	13854
<b>В. Сельские</b>					
Итого по всем типам школ . . . . .	Школы	103	253	593	569
	Учителя	131	391	2805	2306
	Учащиеся	4906	15612	77135	44462
В том числе:					
Начальные школы . . . . .	Школы	103	249	445	450
	Учителя	131	366	1103	858
	Учащиеся	4906	15046	28280	19665
Семилетние школы . . . . .	Школы	—	4	106	95
	Учителя	—	25	980	919
	Учащиеся	—	566	27580	16069
Средние школы . . . . .	Школы	—	—	42	24
	Учителя	—	—	722	529
	Учащиеся	—	—	21275	8728

# Казахстанской области на начало учебного года

	1950/51	1953/54	1954/55	1955/56	1956/57	1957/58	1958/59	1959/60
<b>И сельские местности</b>								
	779	738	729	711	704	719	707	687
	5108	5077	5249	5656	5750	6221	6185	6433
	114816	103720	101800	100464	100760	102771	110173	120096
	514	432	422	412	422	433	418	392
	1310	734	801	816	883	977	968	984
	30048	16002	16245	16639	18192	18292	18767	18849
	210	230	220	211	187	187	188	197
	2365	2304	2221	2231	2050	2165	2156	2330
	50985	40652	36318	34706	30347	31961	34922	42071
	52	76	87	87	93	98	100	97
	1429	2039	2227	2603	2794	3071	3056	3114
	33131	46166	49237	49097	51820	52471	56432	59115
<b>МЕСТНОСТИ</b>								
	143	145	146	149	149	149	150	157
	1869	1987	2129	2317	2369	2601	2575	2779
	49506	49022	48939	49668	50217	52116	56496	62550

71	64	65	66	63	61	65
291	231	297	286	272	259	301
8543	6850	6966	7400	6753	6732	7121
44	44	41	38	41	39	45
738	615	593	569	627	626	774
19941	13760	13052	11833	11561	13075	17824
26	37	40	43	44	49	46
837	1141	1239	1491	1694	1685	1699
20978	28412	28921	30583	32755	35737	37545

МЕСТНОСТИ

636	593	583	555	570	557	530
3239	3090	3120	3981	3620	3610	3654
65310	54698	52861	50543	50655	53677	57546
413	368	357	356	370	357	327
1019	503	504	507	705	709	683
22105	10052	9279	10792	11539	12035	11728
166	186	179	149	146	149	152
1627	1689	1628	1481	1538	1530	1556
31044	26892	23266	18514	19100	20947	24248
26	39	47	50	54	51	51
592	898	988	1303	1377	1371	1415
12153	17754	20316	21237	19716	20695	21570

## Начальные, семилетние и средние школы

		1914/15	1927/28	1940/41	1945/46
<b>А. ВСЕГО (городские)</b>					
Итого по всем типам школ . . . . .	Школы	155	213	254	253
	Учителя	224	371	1658	1784
	Учащиеся	6021	11879	44171	30128
В том числе:					
Начальные школы . . . . .	Школы	153	206	128	119
	Учителя	209	322	301	306
	Учащиеся	5872	10696	8299	6726
Семилетние школы . . . . .	Школы	2	4	82	91
	Учителя	15	21	623	781
	Учащиеся	149	594	14979	10378
Средние школы . . . . .	Школы	—	3	42	43
	Учителя	—	28	718	697
	Учащиеся	—	589	20470	13024
<b>Б. Городские</b>					
Итого по всем типам школ . . . . .	Школы	12	19	36	39
	Учителя	43	91	503	439
	Учащиеся	902	2725	16095	11728
В том числе:					
Начальные школы . . . . .	Школы	10	15	11	13
	Учителя	28	57	42	65
	Учащиеся	753	1957	1643	2721
Семилетние школы . . . . .	Школы	2	2	6	9
	Учителя	15	9	65	102
	Учащиеся	149	232	2232	2230
Средние школы . . . . .	Школы	—	2	17	17
	Учителя	—	25	380	272
	Учащиеся	—	536	11797	6777
<b>В. Сельские</b>					
Итого по всем типам школ . . . . .	Школы	143	194	218	214
	Учителя	181	280	1155	1345
	Учащиеся	5119	9154	28076	18400
В том числе:					
Начальные школы . . . . .	Школы	143	191	117	106
	Учителя	181	265	259	241
	Учащиеся	5119	8739	6656	4005
Семилетние школы . . . . .	Школы	—	2	76	82
	Учителя	—	12	558	679
	Учащиеся	—	362	12747	8148
Средние школы . . . . .	Школы	—	1	25	26
	Учителя	—	3	338	425
	Учащиеся	—	53	8673	6247

в Гурьевской области на начало учебного года

1950/51	1953 54	1954 55	1955,56	1956/57	1957,58	1958/59	1959 60
---------	---------	---------	---------	---------	---------	---------	---------

и сельские местности)

313	320	306	282	261	244	243	238
2149	2386	2652	2799	2859	2893	3048	3091
42250	43039	43846	42572	42213	43178	44395	45602
170	146	133	118	110	110	107	92
376	229	212	212	196	241	259	205
8232	4035	3724	3573	3466	4230	386	3204
109	129	125	113	95	74	74	84
1027	1139	1213	1164	1102	886	917	1096
18002	18481	17964	15763	14637	12175	13424	15011
34	45	48	51	56	60	62	62
746	1018	1227	1423	1561	1766	1872	1790
16016	20523	22158	23236	24110	26773	27102	26487

МЕСТНОСТИ

65	70	70	70	69	70	70	73
776	1005	1137	1216	1315	1366	1438	1499
19285	21618	22656	22300	22581	23486	24468	25737
26	20	20	21	21	26	24	19
76	48	50	62	37	55	49	34
2371	1055	1037	1139	769	1985	839	615
23	26	27	24	22	15	16	24
296	349	399	358	395	288	32	463
7075	7552	8079	6692	6770	5107	5888	7738
16	24	23	25	26	29	30	30
404	608	688	796	883	1023	1067	1002
9839	13011	13540	14469	15042	17294	17741	17384

МЕСТНОСТИ

248	250	236	212	192	174	173	165
1373	1381	1515	1583	1544	1527	1610	1592
22965	21421	21190	20272	19632	19692	19927	19865
144	126	113	97	89	84	83	73
300	181	162	150	159	186	210	171
5861	2980	2687	2434	2697	3145	3030	2589
86	103	98	89	73	59	58	60
731	790	814	806	707	598	595	633
10927	10929	9885	9071	7867	7063	7536	8173
18	21	25	26	30	31	32	32
342	410	539	627	678	743	805	788
6177	7512	8618	8767	9068	9479	9361	9103

## Начальные, семилетние и средние школы

		1914/15	1927/28	1940/41	1945/46
<b>А. ВСЕГО (городские)</b>					
Итого по всем типам школ . . . . .	Школы	55	134	321	364
	Учителя	90	305	2159	2421
	Учащиеся	3331	10172	55961	41188
В том числе:					
Начальные школы . . . . .	Школы	53	129	204	215
	Учителя	80	214	516	464
	Учащиеся	3144	7709	12383	10219
Семилетние школы . . . . .	Школы	2	3	79	87
	Учителя	10	45	825	755
	Учащиеся	187	1177	19725	10488
Средние школы . . . . .	Школы	—	2	37	60
	Учителя	—	46	810	1179
	Учащиеся	—	1286	23690	20166
<b>Б. Городские</b>					
Итого по всем типам школ . . . . .	Школы	10	17	37	39
	Учителя	33	135	646	594
	Учащиеся	1016	3823	20147	14042
В том числе:					
Начальные школы . . . . .	Школы	8	13	15	14
	Учителя	23	49	90	81
	Учащиеся	829	1480	3071	2479
Семилетние школы . . . . .	Школы	2	2	8	7
	Учителя	10	40	142	94
	Учащиеся	187	1057	4416	2048
Средние школы . . . . .	Школы	—	2	14	16
	Учителя	—	46	411	396
	Учащиеся	—	1286	12554	9200
<b>В. Сельские</b>					
Итого по всем типам школ . . . . .	Школы	45	117	284	325
	Учителя	57	170	1513	1827
	Учащиеся	2315	6349	35814	27146
В том числе:					
Начальные школы . . . . .	Школы	45	116	189	201
	Учителя	57	165	426	383
	Учащиеся	2315	6229	9312	7740
Семилетние школы . . . . .	Школы	—	1	71	80
	Учителя	—	5	683	661
	Учащиеся	—	120	15309	8440
Средние школы . . . . .	Школы	—	—	23	44
	Учителя	—	—	399	783
	Учащиеся	—	—	11136	10966

в Джамбулской области на начало учебного года

1950/51	1953/54	1954/55	1955/56	1956/57	1957/58	1958/59	1959/60
---------	---------	---------	---------	---------	---------	---------	---------

в сельских местностях)

381	445	450	463	472	444	459	454
3704	4564	4740	5047	5339	5506	5752	5828
78060	84922	83705	86564	88855	89821	95346	99239
211	226	228	227	224	206	224	213
671	550	545	516	529	563	632	606
15323	10837	10639	9910	10371	10535	11957	11452
128	155	153	164	160	150	144	153
1731	1900	1899	2004	1920	1876	1976	2050
33332	30907	28990	29293	26879	26004	27492	30789
42	64	69	72	83	88	91	88
1302	2112	2296	2527	2890	3067	3144	3172
29405	43212	46076	47361	51605	53282	55897	56998

местности

46	69	73	70	73	80	89	86
1021	1236	1322	1411	1489	1595	1693	1737
25837	27855	29245	29556	30029	31191	33164	34894
16	32	33	31	31	35	45	41
119	127	112	98	94	124	157	154
3611	2801	2919	2260	2275	3116	3674	3718
15	16	17	15	15	14	13	15
703	289	313	319	288	291	288	348
7041	6233	6405	6462	5456	5162	5479	6464
15	21	23	24	27	31	31	30
609	820	897	994	1107	1180	1248	1235
15185	18821	19921	20834	22298	22913	24011	24712

местности

335	376	377	393	399	364	370	368
2683	3328	3418	3636	3850	3911	4059	4091
52223	57137	56460	57008	58826	58630	62182	64345
195	191	195	196	198	171	179	172
552	423	433	418	435	439	475	452
11712	8036	7720	7650	8096	7419	8283	7734
113	139	136	149	145	136	131	138
1438	1611	1586	1685	1632	1585	1688	1702
26291	24674	22585	22831	21423	20842	22013	24325
27	43	46	48	56	57	60	58
693	1292	1399	1533	1783	1887	1896	1937
14220	24391	26155	26527	29307	30369	31886	32286



**Начальные, семилетние и средние школы в Западно-**

		1914/15	1927/28	1940/41	1945,46
<b>А. ВСЕГО (городские)</b>					
<b>Итого по всем типам школ</b>	Школы	372	312	592	557
	Учителя	601	548	3070	2513
	Учащиеся	16138	18597	69318	43605
<b>В том числе:</b>					
Начальные школы	Школы	365	300	403	385
	Учителя	502	450	837	713
	Учащиеся	14483	16238	16983	15667
Семилетние школы	Школы	4	9	142	133
	Учителя	33	37	1281	1138
	Учащиеся	470	1037	27318	14387
Средние школы	Школы	3	2	45	37
	Учителя	66	58	946	656
	Учащиеся	1185	1223	24918	13505
<b>Б. Городские</b>					
<b>Итого по всем типам школ</b>	Школы	32	26	43	36
	Учителя	165	185	478	359
	Учащиеся	3499	5352	14981	11149
<b>В том числе:</b>					
Начальные школы	Школы	26	21	23	21
	Учителя	73	108	76	79
	Учащиеся	1957	3563	2516	3597
Семилетние школы	Школы	3	2	6	2
	Учителя	26	16	96	34
	Учащиеся	357	467	2926	1059
Средние школы	Школы	3	2	12	11
	Учителя	66	58	300	240
	Учащиеся	1185	1223	9440	6447
<b>В. Сельские</b>					
<b>Итого по всем типам школ</b>	Школы	340	286	549	521
	Учителя	436	363	2592	2154
	Учащиеся	12639	13245	54337	32456
<b>В том числе:</b>					
Начальные школы	Школы	339	279	380	364
	Учителя	429	342	761	634
	Учащиеся	12526	12675	14467	12070
Семилетние школы	Школы	1	7	136	131
	Учителя	7	21	1185	1104
	Учащиеся	113	570	24392	13328
Средние школы	Школы	—	—	33	26
	Учителя	—	—	646	416
	Учащиеся	—	—	15478	7058

## Казахстанской области на начало учебного года

1950/51	1953/54	1954/55	1955/56	1956/57	1957/58	1958/59	1959/60
---------	---------	---------	---------	---------	---------	---------	---------

### в сельские местности)

563	537	534	523	510	502	519	522
3147	3592	3554	3939	3662	3682	3735	3851
64486	60647	58865	56413	53540	53017	56231	59396
382	316	314	301	302	315	326	328
796	507	499	752	453	545	581	605
18736	9272	9060	6930	8365	9064	9855	10512
147	177	171	165	143	117	123	130
1445	1686	1541	1514	1367	1175	1198	1355
26154	24568	21083	18672	16079	13755	15667	18974
33	43	48	56	64	69	69	63
895	1385	1499	1658	1826	1943	1936	1870
19523	26731	28642	28743	29027	30117	30630	29639

### МЕСТНОСТИ

46	50	51	51	49	49	55	53
606	780	731	758	778	786	786	792
16337	16394	16147	15210	14985	14969	15875	16803
30	27	30	29	26	26	30	29
130	77	95	89	66	65	67	75
4309	2177	2726	2531	1793	1506	1606	1956
5	8	5	4	4	4	6	6
134	146	69	65	71	80	88	126
3752	2990	1730	1241	1376	1465	1860	2786
10	14	15	17	18	18	18	17
331	543	552	589	625	622	611	570
8203	11151	11611	11370	11747	11917	12330	11990

### МЕСТНОСТИ

517	487	483	472	461	453	464	469
2541	2812	2823	3181	2884	2896	2949	3059
48149	44253	42718	41203	38555	38048	40356	42593
352	289	284	272	276	289	296	299
666	430	404	663	387	480	514	530
14427	7095	6334	6399	6572	7558	8249	8556
142	169	166	161	139	113	117	124
1311	1540	1472	1449	1296	1095	1110	1229
22402	21578	19353	17431	14703	12290	13807	16188
23	29	33	39	46	51	51	46
564	842	947	1069	1201	1321	1325	1300
11320	15580	17031	17373	17280	18200	18300	17849

## Начальные, семилетние и средние школы

		1914/15	1927/28	1940/41	1945/46
<b>А. ВСЕГО (городские)</b>					
Итого по всем типам школ . . . . .	Школы	79	286	370	426
	Учителя	110	434	2380	2294
	Учащиеся	4085	16625	57233	50484
В том числе:					
Начальные школы . . . . .	Школы	78	278	229	306
	Учителя	105	387	445	592
	Учащиеся	3985	15078	7848	12052
Семилетние школы . . . . .	Школы	1	7	86	77
	Учителя	5	39	857	789
	Учащиеся	100	1322	19416	14950
Средние школы . . . . .	Школы	—	1	51	42
	Учителя	—	8	1048	909
	Учащиеся	—	225	29363	23447
<b>Б. Городские</b>					
Итого по всем типам школ . . . . .	Школы	4	5	76	94
	Учителя	14	20	1184	1137
	Учащиеся	345	968	33489	30698
В том числе:					
Начальные школы . . . . .	Школы	3	5	20	44
	Учителя	9	20	68	114
	Учащиеся	245	968	1935	3419
Семилетние школы . . . . .	Школы	1	—	20	20
	Учителя	5	—	328	323
	Учащиеся	100	—	9498	8286
Средние школы . . . . .	Школы	—	—	32	29
	Учителя	—	—	758	696
	Учащиеся	—	—	21450	18958
<b>В. Сельские</b>					
Итого по всем типам школ . . . . .	Школы	75	281	294	332
	Учителя	96	414	1196	1157
	Учащиеся	3740	15657	23744	19786
В том числе:					
Начальные школы . . . . .	Школы	75	273	209	262
	Учителя	96	367	377	478
	Учащиеся	3740	14110	5913	8633
Семилетние школы . . . . .	Школы	—	7	66	57
	Учителя	—	39	529	466
	Учащиеся	—	1322	9918	6664
Средние школы . . . . .	Школы	—	11	19	13
	Учителя	—	8	290	213
	Учащиеся	—	225	7913	4489

в Карагандинской области на начало учебного года

1950/51	1953/54	1954/55	1955/56	1956/57	1957/58	1958/59	1959/60
---------	---------	---------	---------	---------	---------	---------	---------

II сельские местности

МЕСТНОСТИ							
558	606	620	639	662	670	687	710
4010	4885	5311	6086	6344	6707	7107	7665
107469	113161	117869	122059	124399	131003	143414	157778
350	307	314	315	330	334	343	358
825	476	503	604	492	573	594	720
22404	10634	10655	10630	10149	11101	11311	12153
160	222	218	231	227	221	219	225
1865	2379	2529	2741	2656	2741	2720	3003
47692	52110	52123	51674	49208	49326	51940	58572
48	76	87	91	103	113	123	125
1350	2036	2270	2728	3183	3380	3775	3922
37373	50355	54992	59651	64941	70484	80043	89301
МЕСТНОСТИ							
171	222	233	233	256	241	246	260
2469	3209	3433	3972	4302	4347	4641	5162
75177	81538	86299	89583	92908	96045	106180	118533
66	76	72	75	92	80	79	83
314	177	196	301	179	188	201	212
11539	5161	5380	4986	4582	4741	4688	5206
69	88	83	87	83	75	72	80
1066	1406	1383	1483	1487	1445	1363	1690
32315	34838	35523	34519	33283	32233	33031	38939
36	57	65	69	79	84	98	95
1089	1622	1845	2175	2623	2701	3059	3240
31323	41477	45297	49974	54942	58979	68341	74236
МЕСТНОСТИ							
387	384	399	406	406	429	441	450
1371	1686	1878	2114	2042	2300	2466	2503
32292	31623	31570	32476	31491	34958	37234	39245
284	231	242	240	238	254	264	275
511	299	307	303	313	385	393	408
10865	5473	5275	5644	5567	6360	6623	6947
91	131	135	144	144	146	147	145
799	973	1146	1258	1169	1296	1357	1313
15377	17272	16600	17155	15925	17093	18909	19633
12	19	22	22	24	29	30	30
261	414	425	553	560	679	716	682
6050	8878	9695	9677	9999	11505	11702	12665

## Начальные, семилетние и средние школы

		1914/15	1927/28	1940/41	1945/46
<b>А. ВСЕГО (городские и</b>					
Итого по всем типам школ . . . . .	Школы	45	149	302	305
	Учителя	97	407	1880	2018
	Учащиеся	3655	12495	51321	32553
В том числе:					
Начальные школы . . . . .	Школы	43	140	167	143
	Учителя	87	255	403	346
	Учащиеся	3443	8287	11651	5829
Семилетние школы . . . . .	Школы	2	6	99	110
	Учителя	10	73	768	959
	Учащиеся	212	2089	18686	11287
Средние школы . . . . .	Школы	—	3	36	52
	Учителя	—	79	709	713
	Учащиеся	—	2119	20984	15437
<b>Б. Городские</b>					
Итого по всем типам школ . . . . .	Школы	23	23	43	33
	Учителя	69	224	610	507
	Учащиеся	2484	6219	19638	12924
В том числе:					
Начальные школы . . . . .	Школы	21	16	17	10
	Учителя	59	88	58	34
	Учащиеся	2272	2459	2139	982
Семилетние школы . . . . .	Школы	2	4	6	5
	Учителя	10	57	65	64
	Учащиеся	212	1641	1878	1434
Средние школы . . . . .	Школы	—	3	20	18
	Учителя	—	79	487	409
	Учащиеся	—	2119	15621	10508
<b>В. Сельские</b>					
Итого по всем типам школ . . . . .	Школы	22	126	259	272
	Учителя	28	183	1270	1511
	Учащиеся	1171	6276	31683	19629
В том числе:					
Начальные школы . . . . .	Школы	22	124	150	133
	Учителя	28	167	345	312
	Учащиеся	1171	5828	9512	4847
Семилетние школы . . . . .	Школы	—	2	93	105
	Учителя	—	16	703	895
	Учащиеся	—	448	16808	9853
Средние школы . . . . .	Школы	—	—	16	34
	Учителя	—	—	222	304
	Учащиеся	—	—	5363	4929

в Кзыл-Ординской области на начало учебного года

1950/51	1953/54	1954/55	1955/56	1956/57	1957/58	1958/59	1959/60
---------	---------	---------	---------	---------	---------	---------	---------

сельские местности)

324	309	301	293	293	285	286	282
2534	2769	3020	3197	3279	3360	3392	3410
54060	56356	57840	55320	54047	54524	56842	58913
166	135	123	115	113	115	121	121
143	275	313	221	207	253	238	254
9033	5988	4959	4410	3790	4162	5241	4453
122	124	125	125	123	113	104	100
1195	1228	1264	1367	1356	1323	1240	1221
22053	21160	20349	20300	19393	18849	18135	20316
36	50	53	53	57	57	61	61
896	1266	1443	1609	1716	1784	1914	1935
21474	29208	32532	30610	30864	31513	33466	34144

местности

39	50	52	53	54	55	65	64
742	941	1022	1158	1193	1266	1419	1454
20203	20151	24818	24737	24169	25082	27482	28709
12	16	16	16	16	17	23	22
46	53	46	44	31	36	49	48
1614	1698	1232	959	436	560	756	842
11	10	10	11	11	11	12	12
185	169	161	203	199	233	271	264
4832	3820	3751	4453	4465	4786	5333	5936
16	24	26	26	27	27	30	30
511	719	815	911	963	997	1099	1142
13757	17633	19835	19325	19288	19736	21393	21981

местности

285	259	249	240	239	230	221	218
1792	1828	1998	2039	2086	2094	1973	1956
33857	33205	33022	30583	29858	29442	29360	30154
154	119	167	99	97	98	98	99
397	222	267	177	176	217	189	206
8319	4290	3727	3451	3354	3602	4485	3611
111	114	115	114	112	102	92	88
1010	1059	1103	1164	1157	1090	969	957
17821	17340	16598	15847	14928	14063	12802	14380
20	26	27	27	30	30	31	31
385	547	628	698	753	787	815	793
7717	11575	12697	11285	11576	11777	12073	12163

## Начальные, семилетние и средние школы

		1914/15	1927/28	1940/41	1945/46
<b>А. ВСЕГО (городские)</b>					
Итого по всем типам школ . . . . .	Школы	130	229	507	499
	Учителя	171	381	2659	2270
	Учащиеся	6722	14955	66298	47002
В том числе:					
Начальные школы . . . . .	Школы	128	217	375	353
	Учителя	160	291	938	710
	Учащиеся	6519	12785	19218	17239
Семилетние школы . . . . .	Школы	2	7	98	106
	Учителя	11	48	995	880
	Учащиеся	203	1431	26912	15417
Средние школы . . . . .	Школы	—	5	34	37
	Учителя	—	42	726	644
	Учащиеся	—	739	20168	13873
<b>Б. Городские</b>					
Итого по всем типам школ . . . . .	Школы	4	11	31	34
	Учителя	13	71	392	376
	Учащиеся	391	1997	12828	9329
В том числе:					
Начальные школы . . . . .	Школы	3	7	12	14
	Учителя	8	35	52	62
	Учащиеся	279	1381	1733	2084
Семилетние школы . . . . .	Школы	1	—	10	8
	Учителя	5	—	108	97
	Учащиеся	112	—	3828	2069
Средние школы . . . . .	Школы	—	4	9	9
	Учителя	—	36	232	181
	Учащиеся	—	616	7267	4703
<b>В. Сельские</b>					
Итого по всем типам школ . . . . .	Школы	126	218	476	465
	Учителя	158	310	2267	1894
	Учащиеся	6331	12958	53470	37673
В том числе:					
Начальные школы . . . . .	Школы	125	210	363	339
	Учителя	152	256	886	648
	Учащиеся	6240	11404	17485	15155
Семилетние школы . . . . .	Школы	1	7	88	98
	Учителя	6	48	887	783
	Учащиеся	91	1431	23084	13348
Средние школы . . . . .	Школы	—	1	25	28
	Учителя	—	6	494	463
	Учащиеся	—	123	12901	9170

В Кочетавской области на начало учебного года

1950/51	1953/54	1954/55	1955/56	1956/57	1957/58	1958/59	1959/60
---------	---------	---------	---------	---------	---------	---------	---------

в сельские местности

в сельские местности							
536	3226	68726	536	3702	65140	526	3702
360	360	305	305	305	305	305	305
885	563	538	566	645	782	340	707
19628	10195	9552	9537	10416	12257	12906	11625
145	178	181	201	197	194	214	231
1526	1878	1846	1940	1936	1915	2064	2310
20268	29288	25924	26226	25302	25554	28071	33617
31	43	48	54	62	68	71	68
815	1261	1423	1606	1755	1927	1971	2053
18830	25657	27901	19630	30754	32609	33494	32703
в городских							
57	560	14102	57	956	19137	19865	21158
39	34	40	39	39	40	40	33
122	99	107	109	107	112	112	74
3413	2350	2476	2036	2572	2859	1672	1672
8	7	15	14	15	15	16	16
129	117	257	254	257	240	314	6001
3032	2167	4882	4485	4756	4582	6001	6001
14	14	18	17	18	18	17	17
309	476	703	616	703	649	677	677
7057	10254	11809	11773	11809	12424	13485	13485
в городских							
479	2666	54624	477	3387	51283	59690	59690
271	268	278	278	280	306	295	295
763	464	536	469	675	627	628	628
16215	7843	8380	7424	9685	10047	9953	9953
137	171	183	190	179	199	215	215
1397	1761	1658	1749	1824	1906	1906	1906
27236	27121	20798	22622	20798	23489	27616	27616
2	29	45	37	50	53	51	51
506	785	1234	1006	1234	1322	1386	1386
11173	15403	20800	19381	20800	21070	22121	22121



## Начальные, семилетние и средние школы

		1914/15	1927/28	1940/41	1945/46
<b>А. ВСЕГО (городские)</b>					
Итого по всем типам школ . . . . .	Школы	153	431	695	700
	Учителя	246	705	3199	2640
	Учащиеся	8248	26837	79115	56557
В том числе:					
Начальные школы	Школы	149	419	522	549
	Учителя	200	598	1182	976
	Учащиеся	7688	24411	28264	24865
Семилетние школы	Школы	2	8	128	113
	Учителя	12	59	1253	1036
	Учащиеся	179	1174	29810	18856
Средние школы	Школы	2	4	42	38
	Учителя	34	48	753	628
	Учащиеся	381	1252	20855	12836
<b>Б. Городские</b>					
Итого по всем типам школ . . . . .	Школы	11	17	32	24
	Учителя	66	150	373	298
	Учащиеся	1181	4389	11261	8792
В том числе:					
Начальные школы	Школы	7	11	15	13
	Учителя	20	69	87	59
	Учащиеся	621	2457	3099	2545
Семилетние школы	Школы	2	4	6	4
	Учителя	12	41	90	74
	Учащиеся	179	859	2545	2344
Средние школы	Школы	2	2	8	7
	Учителя	34	40	185	165
	Учащиеся	381	1073	5431	3903
<b>В. Сельские</b>					
Итого по всем типам школ . . . . .	Школы	142	414	663	676
	Учителя	180	555	2826	2342
	Учащиеся	7067	22448	67854	47765
В том числе:					
Начальные школы	Школы	142	408	507	536
	Учителя	180	529	1095	917
	Учащиеся	7067	21954	25165	22320
Семилетние школы	Школы	—	4	122	109
	Учителя	—	18	1163	962
	Учащиеся	—	315	27265	16512
Средние школы	Школы	—	2	34	31
	Учителя	—	8	568	463
	Учащиеся	—	179	15424	8933

в Кустанайской области на начало учебного года

1950/51	1953/54	1954/55	1955/56	1956/57	1957/58	1958/59	1959/60
---------	---------	---------	---------	---------	---------	---------	---------

и сельские местности)

846	846	869	907	935	963	985	1004
3937	4497	4712	5071	5104	5548	5898	6247
87517	82293	81294	81937	82978	89019	101549	112984
640	570	580	583	622	662	657	648
1373	997	948	966	1169	1252	1318	1241
33016	17036	16176	17080	18657	22585	23572	23553
172	219	222	247	229	211	235	267
1750	2062	2130	2247	1977	1997	2174	2526
36488	36334	32521	31474	27497	28321	34043	43498
34	56	66	76	82	89	92	83
814	1431	1627	1850	1936	2286	2391	2462
18013	28858	32517	33311	36548	38017	43832	45826

местности

45	54	59	58	70	78	77	80
629	827	831	890	988	1164	1269	1380
16517	18149	18559	17926	20113	22941	26905	30490
24	25	28	27	33	38	33	34
115	81	83	119	219	99	99	99
3733	1921	2042	2203	2231	2657	2398	2608
12	15	15	14	15	15	17	19
234	301	259	226	193	225	224	290
6450	6381	5611	5102	4084	4309	4798	6756
9	13	15	16	20	24	26	26
280	438	482	537	554	824	931	973
6334	9782	10826	10549	13522	15879	19607	21019

местности

801	792	810	849	865	885	908	924
3308	3670	3881	4181	4116	4387	4629	4867
71000	64144	62735	64011	62865	66078	74644	82494
616	545	552	556	589	624	624	614
1258	916	865	847	950	1153	1219	1142
29283	15115	14134	14877	16426	19928	21174	20945
160	204	207	233	214	196	218	248
1516	1761	1871	2021	1784	1772	1950	2246
30038	29953	26910	26372	23413	24012	29245	26742
25	43	51	60	62	65	66	62
534	993	1145	1313	1382	1462	1460	1489
11679	19076	21691	22762	23026	22138	24225	24807

## Начальные, семилетние и средние школы

		1914/15	1927/28	1940/41	1945/46
<b>А. ВСЕГО (городские)</b>					
Итого по всем типам школ . . . . .	Школы	119	248	474	450
	Учителя	194	434	2232	1747
	Учащиеся	6073	15962	45983	30042
В том числе:					
Начальные школы	Школы	117	238	333	335
	Учителя	175	337	716	558
	Учащиеся	5759	13449	13279	12010
Семилетние школы	Школы	2	9	109	79
	Учителя	19	79	1005	622
	Учащиеся	314	2097	19253	7858
Средние школы	Школы	—	1	31	36
	Учителя	—	18	507	567
	Учащиеся	—	416	13407	10174
<b>Б. Городские</b>					
Итого по всем типам школ . . . . .	Школы	19	13	18	18
	Учителя	67	90	258	235
	Учащиеся	1316	3043	6792	5552
В том числе:					
Начальные школы	Школы	17	9	3	6
	Учителя	48	40	15	33
	Учащиеся	1002	1758	480	1219
Семилетние школы	Школы	2	3	7	5
	Учителя	19	32	92	13
	Учащиеся	314	869	2105	1376
Средние школы	Школы	—	1	7	7
	Учителя	—	18	147	139
	Учащиеся	—	416	4163	2957
<b>В. Сельские</b>					
Итого по всем типам школ . . . . .	Школы	100	235	456	432
	Учителя	127	344	1974	1512
	Учащиеся	4757	12919	39191	24490
В том числе:					
Начальные школы	Школы	100	229	330	329
	Учителя	127	297	701	525
	Учащиеся	4757	11691	12799	10791
Семилетние школы	Школы	—	6	102	74
	Учителя	—	47	913	559
	Учащиеся	—	1228	17148	6482
Средние школы	Школы	—	—	24	29
	Учителя	—	—	360	428
	Учащиеся	—	—	9244	7217

в Павлодарской области на начало учебного года

1950/51	1953/54	1954/55	1955/56	1956/57	1957/58	1958/59	1959/60
---------	---------	---------	---------	---------	---------	---------	---------

в сельские местности

559	517	515	549	571	575	578	589
3066	3326	3429	3783	3949	4152	4321	4620
60690	54717	54646	58078	59102	62136	68365	75770
401	290	284	311	336	358	349	345
914	440	409	500	582	815	739	724
19678	8451	7479	9253	10578	12412	12618	12626
116	177	176	180	168	150	162	188
1224	1697	1662	1751	1627	1523	1667	2141
21578	23410	22129	22291	19490	19441	24120	33803
40	50	55	58	64	67	67	56
926	1189	1358	1532	1723	1814	1915	1755
19467	22856	24997	26523	28825	30483	31627	29341

местности

36	36	36	36	45	45	47	49
479	570	575	658	729	840	878	961
11899	12266	12689	13185	14099	15240	17409	19974
19	15	14	14	21	19	20	19
96	69	58	61	74	78	108	117
3100	1694	1351	1564	1962	2139	2705	2773
5	9	10	9	8	9	10	17
91	141	163	157	110	126	161	221
1962	2916	3283	2824	1850	1965	3264	7503
10	12	12	13	15	17	17	13
290	360	354	440	528	636	609	573
6820	7656	8042	8786	10078	11136	11440	9608

местности

523	481	479	513	526	530	531	540
2587	2756	2854	3125	3220	3312	3443	3659
48791	42451	41957	44893	45003	46896	50956	55796
382	275	270	297	317	339	329	326
818	371	351	439	508	737	631	607
16578	6757	6128	7689	8616	10273	9913	9853
111	168	166	171	160	141	152	171
1133	1556	1499	1594	1517	1397	1506	1820
19505	20494	18846	19467	17640	17276	20856	26300
30	33	43	45	49	50	50	43
636	829	1004	1092	1195	1178	1306	1232
12647	15200	16955	17737	18747	19347	20187	19643

## Начальные, семилетние и средние школы в Северо-

		1914/15	1927/28	1940/41	1945 46
<b>А. ВСЕГО (городские)</b>					
Итого по всем типам школ . . . . .	Школы	117	244	516	555
	Учителя	213	622	2912	2486
	Учащиеся	7437	20774	78717	57389
В том числе:					
Начальные школы . . . . .	Школы	111	226	371	437
	Учителя	158	393	993	1045
	Учащиеся	6298	15493	24648	24831
Семилетние школы . . . . .	Школы	4	14	109	92
	Учителя	23	167	1214	898
	Учащиеся	465	4096	32046	19360
Средние школы . . . . .	Школы	2	3	33	24
	Учителя	32	54	694	523
	Учащиеся	674	879	21830	12932
<b>Б. Городские</b>					
Итого по всем типам школ . . . . .	Школы	13	27	58	48
	Учителя	72	264	637	551
	Учащиеся	1764	6512	19389	15961
В том числе:					
Начальные школы . . . . .	Школы	8	18	32	27
	Учителя	23	95	135	124
	Учащиеся	721	2880	4471	4503
Семилетние школы . . . . .	Школы	3	6	10	7
	Учителя	17	114	176	108
	Учащиеся	369	2592	5118	3483
Средние школы . . . . .	Школы	2	2	13	12
	Учителя	32	47	315	299
	Учащиеся	674	734	9607	7709
<b>В. Сельские</b>					
Итого по всем типам школ . . . . .	Школы	104	217	458	507
	Учителя	141	358	2275	1935
	Учащиеся	5673	14262	59388	41428
В том числе:					
Начальные школы . . . . .	Школы	103	208	339	410
	Учителя	135	298	858	921
	Учащиеся	5577	12613	20177	20328
Семилетние школы . . . . .	Школы	1	8	99	85
	Учителя	6	53	1038	790
	Учащиеся	96	1504	26928	15877
Средние школы . . . . .	Школы	—	1	20	12
	Учителя	—	7	379	224
	Учащиеся	—	145	12223	5223

# Казахстанской области на начало учебного года

1950/51	1953/54	1954/55	1955/56	1956/57	1957/58	1958/59	1959/60
---------	---------	---------	---------	---------	---------	---------	---------

и сельские местности)

583 3418 77767	575 3674 70141	597 3698 66781	586 3878 62402	590 3876 61472	590 4015 63009	596 4099 67456	603 4340 72951
385 944 23122	339 585 11679	359 603 11021	340 575 10005	352 628 11572	355 719 13081	362 735 13773	362 807 14715
172 1773 38408	194 1885 32971	191 1832 28718	194 1894 26015	179 1701 22194	175 1721 22476	170 1711 24603	181 1950 29399
25 695 16175	41 1190 25391	46 1251 26951	51 1393 26281	57 1515 27379	59 1561 27357	63 1637 28990	59 1567 28776

**МЕСТНОСТИ**

63 767 20866	64 911 20872	64 838 20644	61 881 19736	63 932 20097	67 904 20454	68 943 21680	73 975 23656
43 190 5975	36 114 3170	35 104 2826	32 87 2179	34 103 2639	39 123 3343	38 106 2937	43 130 3511
11 279 7592	14 242 6743	14 239 6134	14 261 6158	12 218 4955	12 215 5457	13 248 6110	15 310 7757
8 292 7177	13 501 10859	14 483 11593	14 517 11298	15 579 12176	15 552 11559	16 573 12543	14 519 12297

**МЕСТНОСТИ**

520 2651 56961	511 2763 49269	533 2860 46137	525 2947 42666	527 2944 41375	523 3111 42555	528 3156 45776	530 3365 49295
342 754 17147	303 471 8509	324 499 8195	308 488 7826	318 525 8933	316 596 9738	324 629 10836	319 677 11204
161 1494 30816	180 1603 26228	177 1593 22584	180 1633 19857	167 1483 17239	163 1506 17019	157 1463 18493	166 1640 21642
7 403 8998	28 689 14532	32 768 15358	37 876 14983	42 936 15203	44 1009 15798	47 1064 16447	45 1048 16449

## Начальные, семилетние и средние школы

		1914/15	1927/28	1940/41	1945/46
<b>А. ВСЕГО (городские)</b>					
Итого по всем типам школ . . . . .	Школы	109	297	490	524
	Учителя	221	665	2914	2474
	Учащиеся	6491	23857	75786	51193
В том числе:					
Начальные школы . . . . .	Школы	104	278	334	363
	Учителя	163	494	847	630
	Учащиеся	5137	19737	18849	15172
Семилетние школы . . . . .	Школы	3	9	101	98
	Учителя	25	86	1047	791
	Учащиеся	589	2251	26002	13077
Средние школы . . . . .	Школы	2	4	50	63
	Учителя	33	68	995	1054
	Учащиеся	765	1408	30204	22944
<b>Б. Городские</b>					
Итого по всем типам школ . . . . .	Школы	25	36	65	52
	Учителя	115	260	924	736
	Учащиеся	2450	7676	28811	19273
В том числе:					
Начальные школы . . . . .	Школы	20	21	21	13
	Учителя	57	114	119	55
	Учащиеся	1096	4205	3841	2497
Семилетние школы . . . . .	Школы	3	5	19	15
	Учителя	25	61	276	191
	Учащиеся	589	1602	8130	3547
Средние школы . . . . .	Школы	2	4	20	24
	Учителя	33	68	504	490
	Учащиеся	765	1408	16109	13229
<b>В. Сельские</b>					
Итого по всем типам школ . . . . .	Школы	84	261	425	472
	Учителя	106	405	1990	1738
	Учащиеся	4041	16181	46975	31920
В том числе:					
Начальные школы . . . . .	Школы	84	257	313	350
	Учителя	106	380	7.8	575
	Учащиеся	4041	15532	15008	12675
Семилетние школы . . . . .	Школы	—	4	82	83
	Учителя	—	25	771	599
	Учащиеся	—	649	17872	9530
Средние школы . . . . .	Школы	—	—	30	39
	Учителя	—	—	491	564
	Учащиеся	—	—	14095	9715

в Семипалатинской области на начало учебного года

1950/51	1953/54	1954/55	1955/56	1956/57	1957/58	1958/59	1959.60
---------	---------	---------	---------	---------	---------	---------	---------

и сельские местности)

548	522	522	530	542	536	549	554
3896	4 99	4172	4761	4790	4749	4952	5117
83197	76713	75494	74175	74693	75918	81360	87339
354	282	281	290	305	315	327	327
859	456	431	524	537	671	7 5	746
19634	8884	8078	8559	10525	11166	13046	13840
144	173	166	162	156	135	135	144
1692	1827	1694	1813	1805	1524	1567	1801
32139	28821	24568	22664	21420	20447	22828	28055
47	66	74	77	80	85	86	82
1331	1898	2029	2410	2434	2538	2645	2556
31261	38875	42695	42847	42650	43202	45380	45333

местности

58	66	64	64	67	71	74	80
1228	1375	1341	1646	1661	1579	1623	1734
30388	30397	30086	29649	29807	30630	33156	36037
19	19	19	19	20	24	28	31
136	74	75	95	106	122	123	155
4492	1959	1972	2257	2726	3096	3179	3776
20	21	16	15	18	16	15	18
415	400	272	373	382	311	320	404
9770	8740	5794	5458	5817	5717	6572	8615
18	25	28	29	28	30	30	30
663	883	976	1164	1159	1130	1165	1161
15963	19565	22187	21829	21166	21714	23299	23535

местности

490	456	458	466	475	465	475	474
2668	2824	2831	3115	3129	3170	3329	3383
52809	46316	45468	44526	44886	45288	48204	51302
337	263	262	271	285	291	299	296
723	322	356	429	431	549	601	591
15142	6925	6106	6302	7799	9070	9867	10064
114	152	150	147	138	119	120	126
1277	1427	1422	1440	1423	1213	1247	1397
22369	20081	18794	17206	15604	14730	16256	19440
29	41	46	48	52	55	56	52
618	1015	1053	1246	1275	1408	1480	1395
15298	19310	20508	21018	21484	21488	22081	21798



## Начальные, семилетние и средние школы в Южно-

		1914/15	1927/28	1940/41	1945/46
<b>А. ВСЕГО (городские)</b>					
Итого по всем типам школ . . . . .	Школы	99	228	722	695
	Учителя	161	506	4121	3898
	Учащиеся	5155	16477	113992	74759
В том числе:					
Начальные школы	Школы	97	218	500	458
	Учителя	146	380	1312	1058
	Учащиеся	4988	13311	34649	22959
Семилетние школы	Школы	2	7	165	181
	Учителя	15	76	1651	1801
	Учащиеся	168	1872	44202	28341
Средние школы	Школы	—	2	53	56
	Учителя	—	48	1148	1039
	Учащиеся	—	1184	34930	23459
<b>Б. Городские</b>					
Итого по всем типам школ . . . . .	Школы	16	31	81	66
	Учителя	55	221	1026	857
	Учащиеся	1255	5847	32873	21180
В том числе:					
Начальные школы	Школы	14	24	38	25
	Учителя	40	109	147	114
	Учащиеся	1087	3111	5309	3128
Семилетние школы	Школы	2	5	13	17
	Учителя	15	64	216	230
	Учащиеся	168	1552	6478	4625
Средние школы	Школы	—	2	26	24
	Учителя	—	48	653	513
	Учащиеся	—	1184	20875	13427
<b>В. Сельские</b>					
Итого по всем типам школ . . . . .	Школы	83	197	641	629
	Учителя	106	285	3095	3041
	Учащиеся	3901	10630	81119	53579
В том числе:					
Начальные школы	Школы	83	194	462	433
	Учителя	106	271	1165	944
	Учащиеся	3901	10200	29340	19831
Семилетние школы	Школы	—	2	152	164
	Учителя	—	12	1435	1571
	Учащиеся	—	320	37724	23716
Средние школы	Школы	—	—	27	32
	Учителя	—	—	495	526
	Учащиеся	—	—	14055	10032

# Казахстанской области на начало учебного года

1950/51	1953/54	1954/55	1955/56	1956/57	1957/58	1958/59	1959/60
---------	---------	---------	---------	---------	---------	---------	---------

## в сельские местности)

841	812	890	906	930	927	918	931
6425	7305	7680	7788	8421	8618	8717	9111
143503	146520	147229	145279	145033	146755	154400	161329
533	430	494	495	512	532	516	527
1694	1089	1064	1326	1173	1265	1293	1410
40502	21230	20275	22229	22107	245.5	24609	26401
249	297	304	311	298	264	267	274
3032	3659	3755	3578	3553	3191	3290	3432
63510	66675	63679	59390	54539	48059	52085	56947
59	83	90	98	118	129	133	128
1699	2536	2829	2853	3670	4131	4100	4235
39491	58323	62774	63352	68152	73929	77424	77679

## МЕСТНОСТИ

114	125	134	141	139	146	151	156
1646	2000	2119	2354	2328	2473	2510	2744
41178	44835	46605	46935	47359	49178	52581	56313
59	53	58	64	63	72	71	73
225	129	110	154	169	260	217	282
6640	2888	2513	2693	3774	5615	5048	6317
31	32	33	31	27	23	29	33
594	597	587	731	468	404	497	623
14450	11928	11461	10479	9258	7914	10131	12466
24	38	41	45	48	50	50	49
827	1253	1384	1448	1677	1787	1774	1815
20088	29727	32330	33525	34173	35466	37192	37328

## МЕСТНОСТИ

727	687	756	765	791	781	767	775
4779	5305	5561	5434	6093	6145	6207	6367
102325	101685	100624	98344	97674	97577	101819	105016
474	377	436	431	449	460	445	454
1469	960	948	1172	1004	1005	1076	1128
33862	18342	17762	19536	18333	18910	19561	20084
218	265	271	280	271	241	238	241
2438	3062	368	2847	3085	2787	2793	2809
49060	54747	52418	48911	45281	40145	41954	44481
35	45	49	53	70	79	83	79
872	1283	1445	1405	1993	2344	2326	2420
19403	24596	30444	29827	33979	38463	40232	40351

### Начальные, семилетние и средние школы

		1914/15	1927/28	1940/41	1945/46
Итого по всем типам школ . . . . .	Школы	20	24	61	48
	Учителя	131	190	1317	1050
	Учащиеся	2837	4963	41524	31600
В том числе:					
Начальные школы . . . . .	Школы	15	19	14	6
	Учителя	42	118	95	49
	Учащиеся	1495	3547	3641	1949
Семилетние школы . . . . .	Школы	3	3	16	14
	Учителя	18	36	332	205
	Учащиеся	406	824	10439	5988
Средние школы . . . . .	Школы	2	2	28	28
	Учителя	71	36	857	796
	Учащиеся	936	592	26959	23663

### Распределение учителей 5—7 и 8—10 (11) классов, по специальностям и уровню образования на

Группы учителей по уровню образования	Группы классов, в которых учитель имеет основную работу	Всего преподавателей в данных классах (по основной работе)	Из них по основной			
			русского языка и литературы		нерусского родного языка и литературы	история
			в школах с русским языком обучения	в школах с нерусским языком обучения		
С высшим законченным образованием . . . . .	5-7 классы	8876	1638	527	868	1160
	8-11 классы	9605	1297	635	748	1321
Окончивших учительские институты и другие или приравненные учебные заведения или получивших соответствующую квалификацию по аттестации . . . . .	5-7 классы	14011	2379	948	1265	1683
	8-11 классы	2220	262	174	133	251
Прочих учителей, преподающих отдельные предметы, имеющих и не имеющих среднее образование . . . . .	5-7 классы	4546	494	501	331	333
	8-11 классы	222	27	12	16	16
Итого учителей . . . . .	5-7 классы	27433	4511	1976	2464	3176
	8-11 классы	12047	1586	821	897	1588

в городе Алма-Ате на начало учебного года

1950/51	1953,54	1954/55	1955/56	1956/57	1957/58	1958/59	1959,60
59 1773 46882	67 2023 47533	67 1981 48959	62 2352 49718	69 2431 53920	74 2576 57111	79 2789 62658	81 3034 68543
8 79 2492	8 59 1742	9 77 2303	7 80 2491	11 124 3838	8 100 3049	6 79 2596	6 75 2264
24 637 17612	21 458 10227	18 343 8339	15 262 6704	16 352 7926	17 375 8142	17 360 7752	15 309 7055
25 1018 26479	36 1465 35269	38 1521 37549	37 1927 39802	39 1869 41496	47 2043 45655	54 2291 52038	58 2575 58953

включая директоров и заведующих, ведущих преподавание,  
начало 1959/60 учебного года

специальности преподавателей

физи- ки	мате- мати- ки	физи- ки и мате- мати- ки	хи- мии	геог- рафии	ес- тест- возна- ния	геог- рафии и ес- тест- возна- ния	анг- лий- ско- го язы- ка	не- мец- кого язы- ка	фран- цуз- ского язы- ка
367	863	843	334	612	630	356	259	353	66
764	1107	832	849	611	480	275	242	367	77
497	1564	1891	464	748	844	1050	100	561	17
159	262	247	138	140	120	106	30	192	6
163	380	519	122	224	255	345	54	818	7
15	18	11	4	19	10	5	7	62	—
1027	2807	3253	920	1584	1729	1751	413	1732	90
938	1387	1090	991	770	610	386	279	621	83

**Общеобразовательные школы рабочей,  
(на начало**

Годы	Школы рабочей молодежи				Школы сельской молодежи			
	число школ	в них учащихся	в том числе		число школ*)	в них учащихся	в том числе	
			5-7 классов	8-10 классов			5-7 классов	8-10 классов
1940/41	не было				не было			
1945/46	32	3774	1837	1831	64	3577	1459	—
1950/51	142	20930	11573	7477	206	7294	4168	391
1952/53	197	33972	18660	13184	191	7730	5380	—
1953/54	218	40460	21288	16821	241	9077	7342	—
1954/55	242	42899	20168	19050	281	10227	8955	—
1955/56	239	40297	18135	19755	211	12483	6543	5035
1956/57	248	42593	17972	23393	273	12306	4896	6871
1957/58	267	46494	16555	29093	314	14100	4605	9126
1958/59	299	54881	19765	32474	449	19855	9552	9508
1959/60	326	57983	20000	35778	453	19924	6710	12764

\*) Включая классы, организованные при школах всеобуча.

сельской молодежи и школы взрослых  
учебного года)

Школы взрослых				Итого по всем школам			
число школ	в них учащихся	в том числе		число школ	в них учащихся	в том числе	
		5—7 классах	8—10 классах			5—7 классах	8—10 классах
172	18674	12183	2997	172	18674	12183	2997
7	1350	855	495	103	8701	4151	2326
15	2110	881	1100	363	30334	16622	8968
28	5657	1815	3633	416	47359	25855	16817
27	5840	1757	3882	486	55377	30387	20703
26	5108	1241	3809	549	58234	30364	22859
25	4407	1105	3277	475	57187	25783	28067
22	4200	956	3244	543	59099	23824	33508
16	4217	864	3341	597	64811	22024	41560
16	5532	1912	3620	764	80268	31229	45602
16	7193	2114	5059	795	85100	28824	53601

Детские дома  
(на конец

		1945 г.
Казахская ССР . . . . .	Детских домов . . . . . В них воспитанников . . . . .	180 24838
Области:		
Алма-Атинская . . . . .	Детских домов . . . . . В них воспитанников . . . . .	16 2115
Акмолинская . . . . .	Детских домов . . . . . В них воспитанников . . . . .	9 1046
Актюбинская . . . . .	Детских домов . . . . . В них воспитанников . . . . .	12 1495
Восточно-Казахстанская . . . . .	Детских домов . . . . . В них воспитанников . . . . .	12 1990
Гурьевская . . . . .	Детских домов . . . . . В них воспитанников . . . . .	6 389
Джамбулская . . . . .	Детских домов . . . . . В них воспитанников . . . . .	14 1472
Западно-Казахстанская . . . . .	Детских домов . . . . . В них воспитанников . . . . .	15 1041
Қарағандинская . . . . .	Детских домов . . . . . В них воспитанников . . . . .	5 1486
Қзыл-Ординская . . . . .	Детских домов . . . . . В них воспитанников . . . . .	11 1149
Кокчетавская . . . . .	Детских домов . . . . . В них воспитанников . . . . .	8 1243
Қустанайская . . . . .	Детских домов . . . . . В них воспитанников . . . . .	9 1919
✓ Павлодарская . . . . .	Детских домов . . . . . В них воспитанников . . . . .	16 2542
Северо-Казахстанская . . . . .	Детских домов . . . . . В них воспитанников . . . . .	8 1382
Семипалатинская . . . . .	Детских домов . . . . . В них воспитанников . . . . .	17 2723
Южно-Казахстанская . . . . .	Детских домов . . . . . В них воспитанников . . . . .	18 2412
г. Алма-Ата . . . . .	Детских домов . . . . . В них воспитанников . . . . .	4 434

# Министерства просвещения

года)

1950 г.	1955 г.	1956 г.	1957 г.	1958 г.	1959 г.
170 21554	109 10316	99 9795	102 9779	99 9866	87 9224
14 1791	9 1024	9 1053	11 1176	10 1216	9 1119
9 1280	7 701	6 515	6 428	6 425	5 404
11 1185	4 520	4 452	4 435	4 431	4 430
10 1480	7 623	6 603	6 628	6 597	5 540
5 359	2 134	2 153	2 148	2 131	1 83
11 921	6 424	6 488	6 508	5 512	5 574
17 1657	13 845	9 670	9 663	9 610	7 528
6 1712	7 998	7 1058	7 996	7 1003	7 974
11 892	5 364	4 333	4 365	4 353	4 344
9 1371	4 435	4 437	5 417	5 434	3 401
13 1918	7 646	6 568	7 620	7 651	6 544
11 908	6 332	5 336	4 332	4 320	2 214
10 1786	9 926	9 812	9 765	8 778	8 786
16 2309	10 1002	10 957	10 959	10 951	10 960
14 1499	10 883	9 904	9 877	9 952	9 838
3 483	3 459	3 456	3 462	3 457	4 446



## Загородные

	1950 г.	1955 г.
Всего пионерских лагерей . . . . .	243	315
Ими обслужено детей . . . . .	58483	68971

## Высшие учебные заведения.

(на начало

	1927/28		1940/41		1945/46		1950/51	
	учебных заведений	в них студентов	учебных заведений	в них студентов	учебных заведений	в них студентов	учебных заведений	в них студентов
Казахская ССР . . . . .	1	75	20	10419	24	15041	26	31143
Области:								
Акмолинская . . . . .	—	—	—	—	—	—	—	—
Актюбинская . . . . .	—	—	1	343	1	666	1	807
Восточно-Казахстанская . . . . .	—	—	—	—	—	—	—	—
Гурьевская . . . . .	—	—	1	70	—	—	1	150
Западно-Казахстанская . . . . .	—	—	2	843	2	1389	2	2907
Карагандинская . . . . .	—	—	1	532	1	731	2	1446
Кзыл-Ординская . . . . .	—	—	1	368	1	404	2	1445
Кустанайская . . . . .	—	—	1	327	1	612	1	633
Северо-Казахстанская . . . . .	—	—	1	645	1	515	1	1040
Семипалатинская . . . . .	—	—	2	1339	2	1820	2	2363
Южно-Казахстанская . . . . .	—	—	1	349	2	702	2	1985
г. Алма-Ата . . . . .	1	75	9	5603	13	8202	12	18367

пioneрские лагеря

1956 г.	1957 г.	1958 г.	1959 г.
297	307	265	280
73773	82395	77526	87522

включая заочные

(учебного года)

1953/54	1954/55	1955/56	1956/57	1957/58	1958/59	1959/60
учебных заведений	учебных заведений	учебных заведений	учебных заведений	учебных заведений	учебных заведений	учебных заведений
в них студентов	в них студентов	в них студентов	в них студентов	в них студентов	в них студентов	в них студентов
26	26	25	25	27	27	27
40887	45430	49215	55190	58444	65216	70215
—	—	—	—	—	1	675
1	1	1	1	2	1	507
995	952	1116	1481	1596	1	507
1	1	1	1	1	2	2006
798	1347	1696	1991	2058	2	2006
1	1	1	1	1	1	1612
595	655	864	1138	1378	1	1612
1	1	1	1	1	1	1
3424	3807	4072	4233	4069	1	4993
—	—	—	—	—	3	7868
2104	3976	4734	5705	6457	3	7868
1	1	1	1	1	1	2447
2262	2509	2478	2735	2374	1	2447
1	1	1	1	1	1	1
713	731	669	860	1053	1	1341
1	1	1	1	1	1	1
1096	1034	1005	1363	1859	1	2306
3	3	3	3	3	3	3
3477	4065	4365	4732	5027	3	5509
2	2	2	2	2	2	2
2018	2225	2729	2492	2977	2	4307
11	11	10	10	11	10	10
22885	24102	25987	28450	29966	31255	32116

Наименование высшего учебного заведения

Казахский государственный университет имени С. М. Кирова . . . . .	
Казахский политехнический институт . . . . .	
Казахский государственный сельскохозяйственный институт . . . . .	
Зооветеринарный институт . . . . .	
Алма-Атинский зооветеринарный институт . . . . .	
Казахский государственный медицинский институт . . . . .	
Государственный медицинский институт . . . . .	
Государственный медицинский институт . . . . .	
Чимкентский технологический институт . . . . .	
Политехнический институт (бывший горный) . . . . .	
Алма-Атинская государственная консерватория имени Курмангазы . . . . .	
Казахский государственный институт физической культуры . . . . .	
Казахский государственный педагогический институт имени Абая . . . . .	
Казахский государственный женский педагогический институт . . . . .	
Актюбинский государственный медицинский институт . . . . .	
Акмолинский сельскохозяйственный институт . . . . .	
Усть-Каменогорский педагогический институт . . . . .	
Гурьевский педагогический институт . . . . .	
Уральский педагогический институт . . . . .	
Карагандинский педагогический институт . . . . .	
Кзыл-Ординский педагогический институт . . . . .	
Кустанайский педагогический институт . . . . .	
Петропавловский педагогический институт . . . . .	
Семипалатинский педагогический институт . . . . .	
Чимкентский педагогический институт . . . . .	
Алма-Атинская высшая партийная школа . . . . .	
Строительно-дорожный институт . . . . .	

на начало 1959/60 учебного года

Местонахождение	Год основа- ния	Число сту- дентов (без- злочников)
гор. Алма-Ата, Кирова, 136 . . . . .	1934	3930
гор. Алма-Ата, Ленина, 100 . . . . .	1932	1709
гор. Алма-Ата, Проспект имени Абая, 8 . . . . .	1930	2802
гор. Алма-Ата, Проспект имени Абая, 46 . . . . .	1929	1954
гор. Семипалатинск, Урицкого, 17 . . . . .	1951	1086
гор. Алма-Ата, Комсомольская, 94 . . . . .	1931	3960
гор. Караганда, Кирова, 18 . . . . .	1950	2837
гор. Семипалатинск, Ленина, 1 . . . . .	1953	1920
гор. Чимкент, Комсомольская, 23 . . . . .	1943	2008
гор. Караганда, Бульвар мира, 22 . . . . .	1953	2268
гор. Алма-Ата, Сталина, 90 . . . . .	1944	261
гор. Алма-Ата, Советская, 22 . . . . .	1944	609
гор. Алма-Ата, Комсомольская, 31 . . . . .	1928	3111
гор. Алма-Ата, Гоголя, 96 . . . . .	1944	933
гор. Актюбинск, Ленина, 78 . . . . .	1957	753
гор. Акмолинск, Северный выгон, 4 . . . . .	1958	467
гор. Усть-Каменогорск, Стройплощадка . . . . .	1952	1207
гор. Гурьев, Ленина, 46 . . . . .	1950	1060
гор. Уральск, Сталина, 122 . . . . .	1932	2143
гор. Караганда, Кирова, 18 . . . . .	1952	1210
гор. Кзыл-Орда, 25 ЛКСМК, 8 . . . . .	1938	1376
гор. Кустанай, Тарана, 118 . . . . .	1955	824
гор. Петропавловск, Кирова, 37 . . . . .	1937	1163
гор. Семипалатинск, Советская, 100 . . . . .	1937	1280
гор. Чимкент, Советская, 40 . . . . .	1954	1279
гор. Алма-Ата, Ленина, 87 . . . . .	1957	817
гор. Усть-Каменогорск, Ульбинская набережная, 11 . . . . .	1958	485

**Прием в высшие учебные заведения и выпуск из высших заведений**

	Общее число учащихся
Всего . . . . .	70215
в том числе учебные заведения:	
Промышленности и строительства . . . . .	7497
Сельского хозяйства . . . . .	11296
Экономики и права . . . . .	817
Здравоохранения, физкультуры и спорта . . . . .	10494
Просвещения . . . . .	39770
Искусства и кинематографии . . . . .	341

учебных заведений по отраслевым группам учебных  
в 1959 году (человек)

Прием	Выпуск
15949	9160
2354	704
3205	1248
202	235
2060	1284
8057	5630
71	59

# Техникумы и другие средние специальные

(на начало

	1914/15		1927/28		1940/41		1945/46		1950/51	
	учебных заведений	в них учащихся	учебных заведений	в них учащихся	учебных заведений	в них учащихся	учебных заведений	в них учащихся	учебных заведений	в них учащихся
Казахская ССР . . . . .	7	302	24	3620	118	30276	92	29887	112	41901
Области:										
Алма-Атинская . . . . .	—	—	—	—	8	1689	9	2288	11	3400
Акмолинская . . . . .	—	—	—	—	3	961	3	802	4	1659
Актюбинская . . . . .	2	66	2	240	4	692	3	1005	5	1468
Восточно-Казахстанская	—	—	—	—	6	1574	6	1842	6	2523
Гурьевская . . . . .	1	22	—	—	4	1195	3	1519	5	1386
Джамбулская . . . . .	—	—	1	165	4	1055	4	1352	5	1692
Западно-Казахстанская	1	38	2	325	10	1852	3	929	5	2284
Карагандинская . . . . .	—	—	2	154	5	1306	5	1691	6	2398
Кзыл-Ординская . . . . .	—	—	—	—	8	1698	5	1623	5	1685
Кокчетавская . . . . .	—	—	2	231	5	1906	4	2035	6	2508
Кустанайская . . . . .	1	23	1	198	4	1128	4	1343	4	1890
Павлодарская . . . . .	—	—	1	120	4	1432	2	1143	4	1313
Северо-Казахстанская	—	—	2	304	11	4273	8	2953	7	2719
Семипалатинская . . . . .	1	113	6	887	12	2886	10	2464	15	5181
Южно-Казахстанская	—	—	1	145	11	2276	7	2712	7	3331
г. Алма-Ата . . . . .	1	40	4	851	19	4353	16	4186	17	6464

учебные заведения, включая заочные  
учебного года)

	1953/54	1954/55	1955/56	1956/57	1957/58	1958/59	1959/60
учебных заведений							
в них учащихся							
учебных заведений	125	61729	67421	135719	143753	142759	141815
в них учащихся	54992	3061729	33467421	3571910	375336142	375915	370915
учебных заведений	12	12	11	10	12	12	11
в них учащихся	5449	5516	6084	7154	7709	7695	7702
учебных заведений	7	8	8	9	9	8	9
в них учащихся	2230	2735	3225	3489	4577	4178	4944
учебных заведений	5	5	5	5	6	6	6
в них учащихся	2157	2570	3016	2697	2596	2735	2760
учебных заведений	8	10	11	11	12	11	10
в них учащихся	3240	3908	4363	4967	5398	5024	5576
учебных заведений	5	5	5	5	5	5	5
в них учащихся	1774	2040	2405	2435	2303	2223	2477
учебных заведений	5	5	6	6	7	7	7
в них учащихся	2471	2664	3048	3027	2825	3179	3454
учебных заведений	7	7	8	6	7	8	8
в них учащихся	2949	3302	3480	3515	3788	3700	3452
учебных заведений	11	10	11	13	13	14	14
в них учащихся	3824	4508	5537	5893	6200	6822	7176
учебных заведений	5	5	5	5	5	5	4
в них учащихся	5065	2238	2309	2418	2617	2422	2155
учебных заведений	6	6	7	7	7	7	7
в них учащихся	3023	3158	3363	2947	3073	2912	2847
учебных заведений	4	4	3	5	7	7	8
в них учащихся	2328	2382	2016	2350	3025	3642	4261
учебных заведений	4	4	4	6	6	6	7
в них учащихся	1004	1662	2037	2222	2196	2211	2510
учебных заведений	8	8	8	7	8	8	8
в них учащихся	3002	4321	4368	4432	4443	4541	4683
учебных заведений	16	14	14	14	14	14	14
в них учащихся	6813	7041	7239	7909	8547	8800	9762
учебных заведений	8	10	10	9	9	8	9
в них учащихся	4279	4906	5476	5306	5104	4783	5398
учебных заведений	14	17	18	11	16	16	14
в них учащихся	6895	8778	9725	11095	10555	11048	12391



**Прием в техникумы и другие средние специальные  
учебные заведения и выпуск из них в 1959 году  
по отраслевым группам учебных заведений**

(включая заочные; человек)

	Общее чис- ло учащихся	Прием	Выпуск
Всего . . . . .	81549	28244	19981
в том числе учебные заведения:			
Промышленности и строительства	22803	7756	4256
Транспорта и связи . . . . .	5932	2076	1281
Сельского хозяйства . . . . .	22184	6701	5887
Экономики и права . . . . .	13106	5039	3324
Здравоохранения, физкультуры и спорта . . . . .	8144	3558	3753
Просвещения . . . . .	6586	2147	1135
Искусства и кинематографии .	2794	967	345

**Женщины в составе студентов высших учебных заведений  
и учащихся техникумов и других средних специальных  
учебных заведений, включая обучающихся заочно**

(на начало учебного года; человек)

Г о д ы	Высшие учебные заведения		Средние учебные заведения	
	всего студентов	в том числе женщин	всего учащихся	в том числе женщин
1950/51	31143	13317	41901	21026
1955/56	49215	24437	67421	34005
1957/58	58844	31910	75356	34055
1958/59	65216	32518	75915	34850
1959/60	70215	31162	81549	37345

### Выпуск из высших учебных заведений

	1940 г.	1946 г.	1950 г.	1951 г.
Всего окончило — человек . . . . .	2240	1399	4461	5361
в том числе учебные заведения:				
Педагогические и учительские . . . . .	1776	941	2819	3157
Медицинские . . . . .	146	131	476	587
Политехнические . . . . .	79	63	107	267
Зооветеринарные . . . . .	72	22	70	229
Университет (включая юридический институт) . . . . .	167	151	687	704
Технологический . . . . .	—	—	28	81
Сельскохозяйственные . . . . .	—	90	153	235
Прочие . . . . .	—	1	121	101

### Выпуск из средних специальных учебных

	1940 г.	1946 г.	1950 г.	1951 г.
Всего окончило — человек . . . . .	5535	4760	11840	5576
в том числе учебные заведения:				
Педагогические . . . . .	2618	947	4784	2004
Сельскохозяйственные . . . . .	653	864	2498	279
Горно-металлургические, геолого-разведочные, горные . . . . .	172	283	643	971
Медицинские . . . . .	1201	1159	1488	977
Прочие . . . . .	891	1507	2427	1345

**республики, включая заочные**

1952 г.	1953 г.	1954 г.	1955 г.	1956 г.	1957 г.	1958 г.	1959 г.
5129	6400	6788	6128	6257	7314	6564	9160
3597	4054	4317	3575	3658	4228	2573	4497
—	470	481	562	659	580	1077	1166
294	322	384	389	396	344	776	598
246	309	295	280	271	545	611	628
754	782	811	796	691	911	581	1133
61	40	50	72	80	77	87	106
75	286	303	303	364	459	519	620
102	137	147	151	138	170	340	412

**заведений республики, включая заочные**

1952 г.	1953 г.	1954 г.	1955 г.	1956 г.	1957 г.	1958 г.	1959 г.
9338	9215	10128	12246	15464	18051	20700	19981
2873	2450	2087	1947	2327	3525	1830	1135
2054	1997	2617	3559	4594	4694	5734	5887
864	737	647	1227	1389	1232	1398	1218
1281	1548	1786	1967	2617	3154	3725	3724
2266	2483	2991	3546	4537	5446	8013	8017

### Число научных учреждений

	1940 г.	1945 г.	1950 г.
Всего по Казахской ССР . . . . .	46	75	123
в том числе:			
Научно-исследовательские институты, их филиалы и отделения	17	29	38
Опытные станции . . . . .	14	18	27
Прочие научные учреждения . .	15	28	58

Уменьшение числа научных учреждений в 1957 году по сравнению с научными учреждениями.

### Численность научных

	1947 г.	1950 г.
Казахская ССР . . . . .	2885	3305
из них работают:		
В научных учреждениях . . . . .	1244	1471
В высших учебных заведениях . . . . .	1572	1767
В управлениях, предприятиях и организациях	69	67
Из общего числа научных работников имеют ученую степень:		
доктора наук . . . . .	83	97
кандидата наук . . . . .	486	769

На 1 октября 1940 года научных работников в Казахской ССР было

(на конец года)

1954 г.	1955 г.	1956 г.	1957 г.	1958 г.	1959 г.
112	112	98	108	115	128
37	39	43	48	57	61
30	30	26	26	29	35
45	43	29	34	29	32

1950, 1954 и 1955 годами произошло в результате объединения ряда

**работников на 1 октября**

1955 г.	1956 г.	1957 г.	1958 г.	1959 г.
4817	5371	6205	7848	8374
1862	2029	2582	3859	4097
2796	3176	3541	3894	4184
159	166	82	95	93
131	142	149	160	156
1555	1792	1911	1939	2065

1727 человек

Массовые  
(на начало

	1914 г.			
	в с е г о		в том числе село	
	библио- тек	в них книг— тыс. экз.	библио- тек	в них книг— тыс. экз.
Казахская ССР . . . . .	139	98,0	95	47,7
Области:				
Алма-Атинская . . . . .	3	2,1	2	1,1
Акмолинская . . . . .	9	7,6	5	3,4
Актюбинская . . . . .	12	9,9	7	4,7
Восточно-Казахстанская . . . . .	11	10,8	7	5,3
Гурьевская . . . . .	6	4,3	4	2,2
Джамбулская . . . . .	3	1,9	2	0,8
Западно-Казахстанская . . . . .	22	17,0	17	10,8
Карагандинская . . . . .	6	3,4	4	1,3
Кзыл-Ординская . . . . .	3	1,9	2	0,9
Кокчетавская . . . . .	9	2,8	8	1,7
Кустанайская . . . . .	15	5,7	12	2,5
Павлодарская . . . . .	6	3,8	4	1,8
Северо-Казахстанская . . . . .	12	8,1	8	3,7
Семипалатинская . . . . .	10	9,1	6	3,5
Южно-Казахстанская . . . . .	9	5,0	7	4,0
г. Алма-Ата . . . . .	3	4,6	—	—

# библиотеки

года)

1928 г.				1941 г.			
в с е г о		в т о м ч и с л е с е л о		в с е г о		в т о м ч и с л е с е л о	
библио- тек	в них книг— тыс. экз.	библио- тек	в них книг— тыс. экз.	библио- тек	в них книг— тыс. экз.	библио- тек	в них книг— тыс. экз.
236	488,3	137	72,6	3933	4869,9	3387	2663,1
21	26,0	13	8,6	360	350,9	338	283,6
21	35,6	12	7,8	273	264,9	242	149,5
16	35,6	8	4,9	292	429,3	260	267,2
16	39,0	10	5,0	237	230,0	212	123,6
9	13,2	2	1,2	164	183,2	148	96,1
7	18,5	4	2,5	205	167,0	190	101,4
27	62,7	18	10,0	295	356,1	277	257,0
14	19,2	7	4,2	214	371,2	164	140,9
5	8,8	2	0,7	163	189,8	139	62,9
12	7,2	10	3,8	218	243,7	205	159,6
18	28,6	16	7,3	291	344,7	283	303,2
8	14,3	5	3,8	239	170,8	235	142,8
17	31,0	11	5,9	186	250,5	174	176,3
17	35,8	11	5,3	280	507,0	188	150,2
13	35,0	8	1,6	391	428,1	332	249,0
15	77,8	—	—	125	382,7	—	—



	1946 г.			
	в с е г о		в том числе село	
	библиотек	в них книг—тыс. экз.	библиотек	в них книг—тыс. экз.
Казахская ССР . . . . .	1686	3272,8	1488	1541,5
Области:				
Алма-Атинская . . . . .	132	252,4	125	167,9
Акмолинская . . . . .	48	94,9	37	56,7
Актюбинская . . . . .	71	282,9	54	165,6
Восточно-Казахстанская . . . . .	244	239,1	227	157,0
Гурьевская . . . . .	98	145,3	78	55,0
Джамбулская . . . . .	52	113,2	46	69,7
Западно-Казахстанская . . . . .	89	166,0	85	105,8
Карагандинская . . . . .	137	203,4	130	77,5
Кзыл-Ординская . . . . .	81	139,1	69	58,5
Кокчетавская . . . . .	180	146,7	172	115,0
Кустанайская . . . . .	232	212,0	225	140,6
Павлодарская . . . . .	59	123,7	55	77,8
Северо-Казахстанская . . . . .	87	205,6	71	67,8
Семипалатинская . . . . .	89	259,9	65	60,9
Южно-Казахстанская . . . . .	76	374,7	49	165,7
г. Алма-Ата . . . . .	11	313,9	—	—

1951 г.

в с е г о		в том числе село	
библиотек	в них книг— тыс. экз.	библиотек	в них книг— тыс. экз.
4386	6395,1	3323	3560,0
417	591,1	391	447,4
310	343,0	269	229,4
321	431,7	286	235,5
395	478,1	339	275,3
193	399,7	155	154,5
264	316,9	220	210,9
327	392,5	312	292,4
244	501,6	187	204,4
132	193,0	101	82,3
215	208,7	204	147,4
355	411,8	336	289,3
280	291,0	258	233,2
239	316,8	195	145,4
280	560,6	232	235,2
381	637,1	338	377,4
33	321,5	—	—

	1956 г.			
	в с е г о		в том числе село	
	библио- тек	в них книг— тыс. экз.	библио- тек	в них книг— тыс. экз.
Казахская ССР . . . . .	6551	17695,0	5839	12091,0
Области:				
Алма-Атинская . . . . .	566	1576,0	522	1105,0
Акмолинская . . . . .	529	1030,1	501	832,2
Актюбинская . . . . .	525	1262,0	477	1011,0
Восточно-Казахстанская . . . . .	468	1382,1	416	911,0
Гурьевская . . . . .	484	1106,3	352	462,8
Джамбулская . . . . .	390	1012,7	341	734,7
Западно-Казахстанская . . . . .	453	1006,8	449	868,0
Карагандинская . . . . .	337	1123,5	251	410,0
Кзыл-Ординская . . . . .	246	692,2	215	368,2
Кокчетавская . . . . .	378	839,2	367	775,5
Кустанайская . . . . .	664	1482,8	639	1242,9
Павлодарская . . . . .	337	883,8	305	695,5
Северо-Казахстанская . . . . .	447	954,0	385	739,2
Семипалатинская . . . . .	363	1265,3	316	620,2
Южно-Казахстанская . . . . .	312	1447,0	303	1314,8
г. Алма-Ата . . . . .	52	631,2	—	—

1959 г.				1960 г.			
в с е г о		в том числе село		в с е г о		в том числе село	
библио- тек	в них книг— тыс. экз.	био- лио- тек	в них книг— тыс. экз.	библио- тек	в них книг— тыс. экз.	библио- тек	в них книг— тыс. экз.
6005	23999,3	5216	15413,5	6126	26836,6	5275	16997,0
631	2080,3	613	1648,6	641	2300,2	604	1820,9
492	1231,1	435	972,1	572	1813,5	525	1504,2
457	1469,2	361	976,5	397	1583,0	342	993,6
395	1795,5	316	910,0	403	2139,4	324	1041,7
233	1106,2	195	591,7	229	1045,1	192	590,8
368	1269,9	326	1011,3	326	1285,3	277	893,4
212	990,0	205	814,6	377	1328,1	353	1055,1
468	2460,7	296	964,9	465	2674,3	297	910,9
200	949,7	179	628,2	194	1030,4	170	587,2
359	1259,5	343	1040,7	399	1482,0	379	1207,0
505	2030,3	472	1658,6	503	2593,0	446	1797,2
403	1948,4	379	1338,5	357	1432,5	327	1165,7
446	1128,9	431	893,4	384	1348,2	341	923,4
312	1397,3	267	675,4	320	1652,8	276	977,3
444	1979,3	398	1289,0	476	2381,5	422	1528,6
80	903,0	—	—	83	1041,3	—	—

## Клубные учреждения

	1928 г.		1941 г.	
	всего клуб- ных учреж- дений	в том числе село	всего клуб- ных учреж- дений	в том числе село
Казахская ССР . . . . .	810	754	5309	4965
Области:				
Алма-Атинская . . . . .	70	68	596	577
Акмолинская . . . . .	58	54	420	395
Актюбинская . . . . .	70	66	361	339
Восточно-Казахстанская . .	48	43	463	444
Гурьевская . . . . .	35	32	181	168
Джамбулская . . . . .	36	35	258	244
Западно-Казахстанская . .	82	76	404	379
Карагандинская . . . . .	40	33	231	185
Кзыл-Ординская . . . . .	24	21	169	146
Кокчетавская . . . . .	50	50	292	283
Кустанайская . . . . .	63	61	431	425
Павлодарская . . . . .	44	43	296	293
Северо-Казахстанская . .	64	63	327	317
Семипалатинская . . . . .	53	49	351	311
Южно-Казахстанская . . .	66	60	495	459
г. Алма-Ата . . . . .	7	—	34	—

Число клубных учреждений на селе за последние годы несколько сокра-  
 нением колхозов и созданием на базе многоземельных и экономически

(на начало года)

1946 г.	1951 г.		1956 г.		1959 г.		1960 г.		
	всего клубных учреждений	в том числе село	всего клубных учреждений	в том числе село	всего клубных учреждений	в том числе село	всего клубных учреждений	в том числе село	
4184	3946	6015	5569	5796	5420	4948	4570	4942	4483
474	457	673	658	677	631	610	603	584	555
255	245	393	352	385	358	290	250	307	270
312	305	430	404	441	424	332	321	287	274
358	339	473	455	435	385	419	365	407	371
198	142	272	239	285	246	197	175	172	146
188	144	300	268	336	315	272	241	242	206
276	269	537	508	409	388	313	310	330	319
165	152	285	198	244	202	219	140	238	152
164	150	228	209	209	191	177	165	153	141
304	298	291	275	342	339	307	304	366	336
317	313	410	394	534	520	407	404	450	416
270	260	398	386	438	429	347	293	351	332
253	246	341	324	229	215	278	275	348	331
247	240	329	304	327	309	315	298	246	232
397	386	622	595	475	468	433	426	414	382
16	—	33	—	30	—	32	—	47	—

Гидель за счет объединения мелких клубов (что было связано с укрупнением слабых колхозов крупных зерновых и животноводческих совхозов).

## Музеи на начало 1960 года

	Число музеев
Всего по Казахской ССР . . . . .	22
в том числе:	
Мемориальные . . . . .	5
Краеведческие . . . . .	16
Искусствоведческие . . . . .	1

В 1913 году в Казахской ССР имелось 3 музея, в 1927 году — 6.

## Музеи на начало 1960 года по областям

	Число музеев	В них посетителей — тыс. человек
Казахская ССР . . . . .	22	444,4
Области:		
Алма-Атинская . . . . .	2	16,7
Акмолинская . . . . .	1	1,5
Актюбинская . . . . .	1	14,0
Восточно-Казахстанская . . . . .	1	13,0
Гурьевская . . . . .	2	9,2
Джамбулская . . . . .	1	16,2
Западно-Казахстанская . . . . .	1	22,0
Карагандинская . . . . .	1	10,0
Кзыл-Ординская . . . . .	1	6,9
Кокчетавская . . . . .	2	19,7
Кустанайская . . . . .	2	20,4
Павлодарская . . . . .	1	24,1
Северо-Казахстанская . . . . .	1	25,2
Семипалатинская . . . . .	2	41,3
Южно-Казахстанская . . . . .	1	37,5
г. Алма-Ата . . . . .	2	166,7

**Число театров**  
(на начало года)

	1914 г.	1938 г.	1951 г.	1954 г.	1955 г.	1956 г.	1957 г.	1958 г.	1959 г.	1960 г.
Всего по Казахской ССР	2	26	26	24	25	19	19	19	19	19
из них:										
Оперы и балета	—	2	1	1	1	1	1	1	1	1
Драмы и комедии	2	23	25	22	23	17	17	17	17	17
Юного зрителя	—	1	—	1	1	1	1	1	1	1

**Театры по областям**  
на 1 января 1960 года

	Число театров	За 1959 г.	
		число спектаклей	число зрителей—тысяч
Казахская ССР	19	7880	2274,1
Области:			
Алма-Атинская	2	490	142,4
Акмолинская	1	424	104,0
Актюбинская	1	327	58,6
Восточно-Казахстанская	1	426	119,0
Гурьевская	1	287	72,0
Джамбулская	1	280	74,1
Западно-Казахстанская	1	380	115,0
Карагандинская	2	867	191,1
Кзыл-Ординская	1	206	55,0
Кустанайская	1	471	117,0
Павлодарская	1	393	101,0
Северо-Казахстанская	1	376	119,0
Семипалатинская	1	557	149,0
Южно-Казахстанская	1	591	119,0
г. Алма-Ата	3	1805	738,0

В республике на 1 января 1960 года работают на казахском языке 4 на русском языке 7, на уйгурском языке 1, на корейском языке 1 и 6 объединенных (на русско-казахском языках) театров



	1940 г.		1945 г.		1950 г.		1953 г.	
	всего	в том числе Мини-стерства культуры	всего	в том числе Мини-стерства культуры	всего	в том числе Мини-стерства культуры	всего	в том числе Мини-стерства культуры
Всего по Казахской ССР	1268	770	574	399	1566	1317	1743	1292
в том числе:								
Стационарных . . .	606	285	417	248	646	418	835	433
Передвижных . . . .	662	485	157	151	920	899	908	859
Из общего числа киноустановок находятся:								
В городской местности	284	48	150	61	218	110	450	156
в том числе:								
Стационарных . . .	218	48	139	51	188	80	394	108
Передвижных . . . .	66	—	11	10	30	30	56	48
В сельской местности	984	722	424	338	1348	1207	1293	1136
в том числе:								
Стационарных . . .	388	237	278	197	458	338	441	325
Передвижных . . . .	596	485	146	141	890	869	852	811

В 1927 году в Казахской ССР имелось всего 92 киноустановки.



	1928 г.	1940 г.	1946 г.
<b>Книги</b>			
Количество названий — печатных единиц . . . . .	312	762	206
Их тираж—тысяч экземпляров . .	1532	5775	5116
В том числе на казахском языке:			
Количество названий—печатных единиц . . . . .	311	382	99
Тираж—тыс. экземпляров . . . . .	1531	4227	9789
<b>Журналы, включая бюллетени и сборники, выходившие периодически</b>			
Количество названий — печатных единиц . . . . .	9	38	24
Тираж всех номеров—тысяч . . . .	48	1149	587
В том числе на казахском языке:			
Количество названий — печатных единиц . . . . .	.. .	9	4
Тираж всех номеров—тысяч экземпляров . . . . .	.. .	741	147
<b>Газеты</b>			
Количество названий . . . . .	30	336	267
Разовый тираж — тысяч экземпляров . . . . .	173	1019	793
В том числе на казахском языке:			
Количество названий . . . . .	.. .	126	128
Разовый тираж — тысяч экземпляров . . . . .	.. .	400	337

часть

1950 г.	1953 г.	1954 г.	1955 г.	1956 г.	1957 г.	1958 г.	1959 г.
776 11489	791 13895	1159 14260	1184 13189	1451 15701	1194 12953	1681 16367	1793 15872
429 498	549 10915	590 9497	582 8048	635 7837	492 6906	631 7520	767 8054
44 1763	47 3154	54 3795	71 4207	87 6066	87 6411	123 7038	120 8186
11 1033	12 1772	19 2138	23 2372	22 3233	19 3285	23 3905	. . . . . .
277 787	299 954	310 1029	373 1199	380 1312	483 1519	542 1690	460 1867
138 362	142 359	148 417	148 487	145 481	157 534	194 603	142 623



ЗДРАВООХРАНЕНИЕ

**Медицинские**  
(без военнослужащих;

	1913 г.	1928 г.	1940 г.	1946 г.	1950 г.
Численность врачей (без зубных) . . . . .	196	748	2498	3119	6132
Численность зубных врачей . . . . .	48	59	249	203	328
Численность лиц среднего медицинского персонала . . . . .	393	1308	11953	13190	20845

**Медицинские кадры**  
(без военнослужащих;

	1950 г.		
	численность врачей (без зубных)	численность зубных врачей	численность лиц среднего медицинского персонала
Казахская ССР . . . . .	6132	328	20845
Области:			
Алма-Атинская . . . . .	463	33	2061
Акмолинская . . . . .	282	17	1265
Актюбинская . . . . .	283	23	1014
Восточно-Казахстанская . . . . .	421	16	1402
Гурьевская . . . . .	214	10	713
Джамбулская . . . . .	274	16	1070
Западно-Казахстанская . . . . .	258	35	959
Карагандинская . . . . .	717	22	2294
Кзыл-Ординская . . . . .	220	11	928
Кокчетавская . . . . .	192	9	822
Кустанайская . . . . .	224	10	909
Павлодарская . . . . .	163	17	713
Северо-Казахстанская . . . . .	257	11	1118
Семипалатинская . . . . .	381	18	1266
Южно-Казахстанская . . . . .	380	26	1713
г. Алма-Ата . . . . .	1403	54	2598

**кадры**

на конец года)

1951 г.	1952 г.	1953 г.	1954 г.	1955 г.	1956 г.	1957 г.	1958 г.	1959 г.
7129	7528	7748	8648	9226	9727	10513	11448	12490
355	361	400	505	573	606	669	743	871
21194	22960	24812	27952	32262	36930	42491	48670	53264

**по областям**

на конец года)

1955 г.			1956 г.		
численность врачей (без зубных)	численность зубных врачей	численность лиц среднего медицинского персонала	численность врачей (без зубных)	численность зубных врачей	численность лиц среднего медицинского персонала
9226	573	32262	9727	606	36930
655	44	3111	704	46	3369
458	31	1713	433	35	1914
362	25	1217	368	32	1794
803	31	2464	805	29	2917
322	15	979	306	15	1347
414	21	1596	411	29	1818
334	70	1491	329	83	1586
1093	66	3379	1177	52	4473
295	15	1386	296	15	1511
396	14	1729	336	13	1844
454	32	2111	436	25	2466
342	26	1306	406	28	1768
340	20	1590	342	23	1974
492	29	1799	525	27	1825
552	44	2429	610	47	2876
1914	90	3962	2243	107	3448



	1957 г.		
	численность врачей (без зубных)	численность зубных врачей	численность лиц сред- него меди- цинского персонала
Казахская ССР . . . . .	10513	669	42491
Области:			
Алма-Атинская . . . . .	755	42	4044
Акмолинская . . . . .	440	36	2504
Актюбинская . . . . .	398	36	1985
Восточно-Казахстанская	882	41	3537
Гурьевская . . . . .	351	20	1428
Джамбулская . . . . .	424	34	2110
Западно-Казахстанская . . . . .	334	86	1814
Карагандинская . . . . .	1418	57	4779
Кзыл-Ординская . . . . .	313	14	1785
Кокчетавская . . . . .	394	29	2002
Кустанайская . . . . .	497	24	2845
Павлодарская . . . . .	380	26	2005
Северо-Казахстанская . . . . .	364	26	2192
Семипалатинская . . . . .	567	25	2071
Южно-Казахстанская . . . . .	679	63	3436
г. Алма-Ата . . . . .	2317	110	3954

### Больничные учреждения и

	1913 г.	1928 г.	1940 г.	1946 г.	1950 г.
Число больничных уч- реждений (без госпи- талей) . . . . .	98	159	627	753	832
Число больничных коек (без коек госпиталей) — тысяч . . . . .	1,8	3,9	25,4	30,8	35,5

1958 г.			1959 г.		
численность врачей (без зубных)	численность зубных врачей	численность лиц среднего медицинского персонала	численность врачей (без зубных)	численность зубных врачей	численность лиц среднего медицинского персонала
11448	743	48670	12490	871	53264
791	53	4502	835	60	4321
516	36	2865	549	42	3029
418	33	2116	492	36	2513
900	41	4011	961	47	4119
402	20	1580	416	18	1894
456	43	2323	520	46	2657
374	68	1966	378	90	2095
1645	61	5966	1853	77	6782
344	21	1899	442	29	2188
397	25	2352	389	24	2765
497	41	3151	512	33	3446
394	35	2314	418	36	2580
426	32	2573	429	47	2673
590	22	2290	678	22	2662
767	80	4122	821	125	4344
2531	132	4640	2797	139	5196

## КОЙКИ В НИХ (на конец года)

1951 г.	1952 г.	1953 г.	1954 г.	1955 г.	1956 г.	1957 г.	1958 г.	1959 г.
891	942	1018	1177	1479	1578	1632	1660	1699
38,2	41,1	44,8	49,2	55,4	60,9	67,2	72,6	76,9

# Больничные учреждения и койки

(на конец

	1950 г.		1955 г.	
	число больнич- ных учреж- дений	число коек в них	число больнич- ных учреж- дений	число коек в них
Казахская ССР . . . . .	832	35461	1479	55351
Области:				
Алма-Атинская . . . . .	86	2760	131	4031
Акмолинская . . . . .	52	1991	131	3565
Актюбинская . . . . .	57	1606	88	2390
Восточно-Казахстанская . .	63	2442	105	5350
Гурьевская . . . . .	38	1013	60	1910
Джамбулская . . . . .	43	1780	75	2613
Западно-Казахстанская . .	34	1423	63	2025
Карагандинская . . . . .	89	5022	144	8580
Кзыл-Ординская . . . . .	38	2644	48	3443
Кокчетавская . . . . .	41	1509	101	2490
Кустанайская . . . . .	44	1430	157	3050
Павлодарская . . . . .	41	1352	87	2345
Северо-Казахстанская . . .	37	1695	76	2315
Семипалатинская . . . . .	60	2622	75	3086
Южно-Казахстанская . . . .	84	2867	106	3825
г. Алма-Ата . . . . .	25	3305	32	4333

в них по областям

года)

1956 г.		1957 г.		1958 г.		1959 г.	
число больнич- ных учреж- дений	число коек в них	число больнич- ных учреж- дений	число коек в них	число больнич- ных учреж- дений	число коек в них	число больнич- ных учреж- дений	число коек в них
1578	60938	1632	67198	1660	72601	1699	76901
149	4566	152	5193	162	5628	169	6163
140	3925	133	4185	132	4365	131	4600
98	2680	102	2995	102	3500	101	3678
104	5825	104	6210	108	6560	109	6875
67	2135	71	2305	69	2475	75	2717
79	2898	73	3180	85	3410	91	3685
74	2305	76	2432	76	2590	80	2670
150	9275	161	10400	167	10950	175	11515
52	3623	56	3743	55	3908	57	4048
107	2915	115	3385	120	3655	117	3755
170	3445	170	4030	163	4215	161	4415
88	2725	92	3245	91	3540	90	3540
78	2610	76	2900	78	3025	76	3220
79	3251	84	3500	85	3685	96	4297
111	4285	128	4690	131	5370	136	5848
32	4475	34	4805	36	5725	35	5875

**Число амбулаторно-поликлинических учреждений и**  
(на конец

	1957 г.	
	число врачес- ных амбула- торно-поли- клинических учреждений	число учреждений фельдшерско- акушерской помощи
Казахская ССР . . . . .	1577	3423
Области:		
Алма-Атинская . . . . .	172	418
Акмолинская . . . . .	144	272
Актюбинская . . . . .	108	181
Восточно-Казахстанская . . . . .	124	261
Гурьевская . . . . .	89	139
Джамбулская . . . . .	87	202
Западно-Казахстанская . . . . .	81	203
Карагандинская . . . . .	186	216
Кзыл-Ординская . . . . .	60	178
Кокчетавская . . . . .	119	227
Кустанайская . . . . .	182	259
Павлодарская . . . . .	102	171
Северо-Казахстанская . . . . .	93	228
Семипалатинская . . . . .	103	180
Южно-Казахстанская . . . . .	146	288
г. Алма-Ата . . . . .	71	—

Число врачебных амбулаторно-поликлинических учреждений в 1940

Число учреждений фельдшерско-акушерской помощи (фельдшерских, до 63, в 1940 году — 1876, в 1950 году — 2576, в 1955 году — 3108.

**Учреждения охраны материнства**  
(на конец

	1928 г.	1940 г.	1946 г.	1950 г.
Число коек (врачебных и акушерских) — для беременных женщин и рожениц — всего . . . . .	340	4332	3829	4890
Число женских и детских консульта- ций (самостоятельных и входящих в состав других учреждений) . . . . .	20	214	316	343
Число постоянных детских яслей . . . . .	24	519	623	639
Число мест в постоянных детских яс- лях . . . . .	525	17847	26387	25283
Число домов ребенка и домов матери и ребенка . . . . .	—	10	21	21
Число коек в них . . . . .	—	460	1181	1226

число учреждений фельдшерско-акушерской помощи  
(года)

1958 г.		1959 г.	
число врачебных амбулаторно- поликлиниче- ских учреждений	число учреж- дений фельд- шерско-аку- шерской помощи	число врачебных амбулаторно- поликлинических учреждений	число учреждений фельдшерско- акушерской помощи
1930	3642	2003	3895
182	458	193	479
147	286	147	289
111	194	111	198
140	272	146	283
88	131	89	155
93	211	100	227
83	207	86	214
200	217	208	224
61	199	66	205
124	234	123	267
181	287	183	307
101	212	105	213
96	242	95	252
103	185	114	252
150	306	160	330
70	1	77	

году было 1059, в 1950 году — 1288, в 1955 году — 1721.  
фельдшерско-акушерских, акушерских и других пунктов) в 1913 году бы-

и детства  
(года)

1951 г.	1952 г.	1953 г.	1954 г.	1955 г.	1956 г.	1957 г.	1958 г.	1959 г.
5212	5509	6026	6833	7853	8851	9758	10506	11217
453	468	524	540	559	562	579	568	580
662	684	703	744	854	1056	1246	1373	1450
25701	26542	28012	29611	32864	38190	44571	49751	53988
22	22	22	22	22	22	22	22	22
1274	1325	1325	1325	1325	1355	1355	1325	1350

# Учреждения охраны материнства

(на конец

1 9 5 0 г.

	1 9 5 0 г.			
	число док (вра- чебных и акушер- ских) для беремен- ных жен- щин и роженц	число жен- ских и детских кон- суль- таций	число постоян- ных дет- ских яслей	в них мест
Казахская ССР . . . . .	4890	343	639	25283
Области:				
Алма-Атинская . . . . .	493	30	67	2155
Акмолинская . . . . .	328	22	45	1465
Актюбинская . . . . .	290	22	31	1151
Восточно-Казахстанская . . . . .	342	24	44	2195
Гурьевская . . . . .	124	13	34	1060
Джамбулская . . . . .	315	16	41	1425
Западно-Казахстанская . . . . .	186	19	31	1027
Карагандинская . . . . .	704	37	76	3956
Кзыл-Ординская . . . . .	178	14	26	975
Кокчетавская . . . . .	200	17	20	597
Кустанайская . . . . .	223	21	24	782
Павлодарская . . . . .	187	19	25	718
Северо-Казахстанская . . . . .	282	15	30	960
Семипалатинская . . . . .	329	28	44	2070
Южно-Казахстанская . . . . .	354	35	67	2732
г. Алма-Ата . . . . .	355	11	34	2015

и детства по областям  
года)

1955 г.				1956 г.			
число коек (врачебных и акушер- ских) для беремен- ных жен- щин и роженец	число жен. ких и детских консуль- таций	число постоян- ных дет- ских дет- яслей	в них мест	число коек (врачебных и акушер- ских) для беременных женщин и роженец	число женских и детских консуль- таций	число постоян- ных детских яслей	в них мест
7853	559	854	32864	8851	562	1056	38190
669	44	80	2585	730	44	82	2680
742	55	62	1910	799	55	86	2460
426	27	38	1385	496	28	42	1555
689	53	56	2815	803	56	61	3075
229	17	45	1367	227	15	46	1375
415	29	51	1775	449	27	56	1930
270	21	35	1165	315	21	42	1345
1113	88	132	5810	1190	92	140	6235
226	18	28	1115	255	17	29	1125
434	19	35	1050	560	26	84	2060
564	25	43	1400	669	23	88	2310
380	21	33	1025	437	22	63	1770
385	15	48	1510	424	15	57	1825
439	64	50	2160	463	62	54	2321
512	43	76	3245	674	38	79	3355
360	20	42	2547	360	21	47	2769



	1 9 5 7 г.			
	число коек (врачебных и акушер- ских) для беременных женщин и рождения	число женских и дет- ских кон- сультаций	число постоян- ных и детских яслей	в них мест
Казахская ССР	9758	579	1246	44571
Области:				
Алма-Атинская	818	43	110	3403
Акмолинская	906	50	110	3045
Актюбинская	572	27	50	1760
Восточно-Казахстанская	809	61	65	3240
Гурьевская	253	19	47	1465
Джамбулская	503	29	58	2000
Западно-Казахстанская	357	21	50	1545
Карагандинская	1402	98	157	7230
Кзыл-Ординская	276	17	30	1165
Кокчетавская	601	26	108	2875
Кустанайская	751	24	108	2950
Павлодарская	489	22	91	2570
Северо-Казахстанская	445	17	63	1955
Семиралатинская	482	64	55	2478
Южно-Казахстанская	724	38	93	3730
г. Алма-Ата	370	23	51	3160

1958 г.				1959 г.			
число коек (врачебных и акушер- ских) для беремен- ных жен- щин и роженец	число женских и детских консуль- таций	число постоян- ных дет- ских яслей	в них мест	число коек (врачебных и акушер- ских) для беременных женщин и роженец	число женских и детских консуль- таций	число посто- янных дет- ских яслей	в них мест
10506	568	1373	49751	11217	580	1450	53988
868	42	124	3893	1046	65	129	4430
939	39	124	3520	942	38	130	3845
534	27	57	1910	552	30	56	2085
836	52	70	3630	907	54	74	3980
273	19	49	1565	304	19	53	1720
559	30	69	2410	602	30	74	2670
374	21	50	1600	420	21	51	1715
1471	99	161	7715	1506	104	170	8260
428	20	32	1360	510	25	32	1365
609	26	123	3105	614	26	125	3348
864	27	132	3425	902	28	147	3998
520	25	103	3085	493	24	107	3165
465	16	67	2060	505	16	77	2495
500	63	59	2613	587	38	72	3008
766	40	98	4194	847	39	95	4115
500	22	55	3566	480	23	58	3789

Число санаториев и

	1939 г.	1945 г.	1950 г.
Число санаториев круглосуточного пребывания (для взрослых и детей)	38	25	37
В них коек . . . . .	5689	3560	5635
Число домов отдыха (без однодневных) . . . . .	36	12	25
В них коек . . . . .	3457	991	2889

Число санаториев и коек

	1950 г.	
	число санаториев	в них коек
Казахская ССР . . . . .	37	5635
Области:		
Алма-Атинская . . . . .	8	1351
Акмолинская . . . . .	—	—
Актюбинская . . . . .	2	264
Восточно-Казахстанская . . . . .	3	175
Гурьевская . . . . .	—	—
Джамбулская . . . . .	1	100
Западно-Казахстанская . . . . .	3	280
Карагандинская . . . . .	1	75
Кзыл-Ординская . . . . .	2	250
Кокчетавская . . . . .	5	1560
Кустанайская . . . . .	3	195
Павлодарская . . . . .	2	260
Северо-Казахстанская . . . . .	—	—
Семипалатинская . . . . .	4	655
Южно-Казахстанская . . . . .	2	350

ДОМОВ ОТДЫХА

1951 г.	1952 г.	1953 г.	1954 г.	1955 г.	1956 г.	1957 г.	1958 г.	1959 г.
39	41	43	45	46	45	49	50	51
5982	6206	6431	6654	6683	6755	7442	7487	7725
28	30	26	26	26	26	25	24	28
3772	3620	3405	3362	3239	3215	3242	3175	4023

В НИХ ПО ОБЛАСТЯМ

1955 г.		1959 г.	
число санаториев	в них коек	число санаториев	в них коек
46	6683	51	7725
9	1520	9	1650
3	325	5	550
5	320	4	295
—	—	2	110
1	100	2	250
3	305	3	325
2	125	5	425
3	420	3	425
6	1690	5	1920
3	195	3	250
2	285	2	275
—	—	—	—
4	648	4	550
4	600	3	550

# Число домов отдыха и коек в них по областям

(без однодневных)

	1950 г.		1955 г.		1959 г.	
	количество домов отдыха	в них коек	количество домов отдыха	в них коек	количество домов отдыха	в них коек
Казахская ССР	25	2889	26	3239	28	4023
Области						
Алма-Аттинская	7	935	5	773	5	980
Акмолинская	2	270	2	290	1	140
Актюбинская	1	75	1	75	1	100
Восточно-Казахстанская	1	223	1	225	1	250
Гурьевская	1	140	1	170	—	—
Джамбулская	—	—	—	—	1	30
Западно-Казахстанская	1	65	1	105	1	105
Карагандинская	3	230	3	326	5	626
Кзыл-Ординская	—	—	—	—	—	—
Кокчетавская	3	300	3	324	3	432
Кустанайская	2	111	2	195	2	269
Павлодарская	—	—	1	60	1	116
Северо-Казахстанская	—	—	—	—	—	—
Семипалатинская	1	140	1	135	2	275
Южно-Казахстанская	2	300	2	291	2	394

# Ф И Н А Н С Ы

**Государственный бюджет**  
(млн.)

	1940 г.	1950 г.
<b>Всего доходов</b> . . . . .	1698,5	4034,6
<b>в том числе:</b>		
Налог с оборота . . . . .	879,6	2198,3
Отчисления от прибылей . . . . .	132,7	269,9
Отчисления от доходов МТС . . . . .	34,0	83,8
Налоги с населения . . . . .	207,4	542,3
Отчисления от доходов по реализации займов среди населения . . . . .	126,3	371,4
Налоги с предприятий и организаций . . . . .	75,0	111,1
в том числе подоходный налог с колхозов . . . . .	30,8	56,2
Средства государственного социального страхо- вания . . . . .	35,8	133,4
<b>Всего расходов</b> . . . . .	1644,9	3936,7
<b>Народное хозяйство — всего</b> . . . . .	413,1	1281,2
<b>в том числе:</b>		
Промышленность и строительство . . . . .	53,1	186,5
Сельское хозяйство . . . . .	250,6	860,2
Транспорт и связь . . . . .	35,1	66,7
Коммунальное хозяйство . . . . .	57,4	69,8
Социально-культурные мероприятия . . . . .	923,0	2221,0
в том числе просвещение . . . . .	630,1	1464,8
Здравоохранение и физическая культура . . . . .	247,6	588,0
Социальное обеспечение — всего . . . . .	45,3	168,2
из них за счет средств государственного со- циального страхования . . . . .	34,5	133,2
Содержание органов государственного управле- ния и суда . . . . .	218,2	372,6
Из общей суммы расходов на финансирование народного хозяйства:		
Капитальные вложения . . . . .	166,7	494,2
На увеличение оборотных средств . . . . .	118,4	281,8
Формирование стада . . . . .	—	—

\*) Включены поступления по государственному 3% внутреннему выигрыш кассами.

Значительный рост госбюджета с 1957 года произошел вследствие и организаций союзного подчинения; рост поступлений подоходного что с 1958 года подоходный налог с колхозов, сельскохозяйственный налог размера отчислений в республиканский бюджет от поступлений других

**Казахской ССР**  
рублей)

1953 г.	1955 г.	1957 г.	1958 г.	1959 г.
4398,2	10832,0	17718,2	20752,9	25576,7
2369,8	7866,5	7284,8	11567,8	12813,2
356,2	918,3	1690,7	1601,9	1402,6
66,4	65,0	155,0	728,7	68,7
369,2	462,9	576,2	1022,7	1285,4
209,7	422,8	408,3	253,4*)	343,0*)
157,9	283,2	308,1	563,8	841,7
67,9	123,8	131,5	359,7	608,2
192,6	263,2	780,6	1004,8	1159,0
4349,2	10292,8	17453,5	20425,5	25163,0
1329,4	6541,2	12429,1	14195,2	18444,5
100,2	1511,0	5458,6	6337,3	7546,4
970,3	4572,2	4482,6	4730,7	6447,8
92,8	229,2	980,4	1012,1	1241,1
84,5	132,4	319,0	396,5	710,3
2571,3	3085,4	4387,4	4941,0	6087,1
1628,5	1862,2	2249,7	2432,5	3265,9
713,7	915,8	1293,6	1441,6	1582,5
229,1	307,4	844,1	1066,9	1238,7
192,1	263,2	785,5	996,6	1159,0
404,5	372,6	467,0	478,4	456,2
364,5	3986,1	7444,1	8896,6	11321,4
167,3	1412,2	2399,9	1199,3	2369,8
119,4	139,4	318,7	392,4	463,0

ному займу и от приобретения государственных займов сберегательными

организации совнархозов и передачи в ведение республики предприятий налога с предприятий и организаций и налогов населения объясняется тем, поступают полностью в доход республики, а также увеличением налогов с населения.



## Доходы по местному бюджету

(млн. рублей)

	1950 г.	1953 г.	1955 г.	1957 г.	1958 г.	1959 г.
Казахская ССР . . . . .	2253,0	2518,2	3034,5	3978,8	4465,3	5237,6
Области:						
Алма-Атинская . . . . .	232,2	268,7	310,4	413,7	428,6	482,5
Акмолинская . . . . .	122,9	132,3	173,3	211,8	242,0	279,4
Актюбинская . . . . .	123,3	132,9	145,7	187,4	212,0	222,5
Восточно-Казахстанская . . . . .	188,8	202,6	234,0	329,7	328,4	394,6
Гурьевская . . . . .	94,5	111,1	135,1	162,2	195,3	238,8
Джамбулская . . . . .	114,3	137,5	154,1	214,4	255,7	288,5
Западно-Казахстанская . . . . .	119,5	130,5	153,1	189,2	216,4	219,4
Карагандинская . . . . .	199,3	247,4	303,6	386,4	460,0	606,0
Кзыл-Ординская . . . . .	92,3	98,3	123,1	147,9	162,9	189,3
Кокчетавская . . . . .	102,0	118,2	162,7	202,5	238,7	290,3
Кустанайская . . . . .	130,4	141,1	202,5	243,7	273,2	324,4
Павлодарская . . . . .	105,9	121,7	154,9	193,3	221,2	243,8
Северо-Казахстанская . . . . .	117,9	124,6	154,8	178,9	197,2	218,9
Семипалатинская . . . . .	153,9	152,1	170,7	210,6	231,9	316,5
Южно-Казахстанская . . . . .	226,2	253,9	284,5	338,7	387,6	446,1
г. Алма-Ата . . . . .	129,6	145,3	172,0	363,4	414,2	476,6

## Расходы по местному бюджету

(млн. рублей)

	1950 г.	1953 г.	1955 г.	1957 г.	1958 г.	1959 г.
Казахская ССР . . . . .	2176,6	2456,6	2783,4	3851,6	4267,3	5021,9
Области						
Алма-Атинская . . . . .	227,8	262,7	284,8	400,4	412,8	464,3
Акмолинская . . . . .	120,6	130,6	151,9	208,2	226,2	265,2
Актюбинская . . . . .	119,0	125,2	134,2	178,4	198,8	218,7
Восточно-Казахстанская . . . . .	162,6	197,6	221,0	303,9	317,1	384,7
Гурьевская . . . . .	93,6	111,6	121,2	157,3	186,3	216,1
Джамбулская . . . . .	109,6	134,6	145,0	205,4	244,9	279,2
Западно-Казахстанская . . . . .	118,6	126,2	136,5	181,9	203,2	212,0
Карагандинская . . . . .	193,3	242,7	288,3	382,3	438,4	581,9
Кзыл-Ординская . . . . .	90,4	97,5	116,0	146,2	154,8	178,8
Кокчетавская . . . . .	103,5	114,2	142,5	195,8	221,6	272,4
Кустанайская . . . . .	129,2	141,4	179,0	236,8	267,0	307,8
Павлодарская . . . . .	106,5	118,2	135,7	192,2	216,7	242,6
Северо-Казахстанская . . . . .	115,6	123,4	141,6	176,0	191,0	214,4
Семипалатинская . . . . .	147,3	147,8	155,3	202,8	221,4	299,7
Южно-Казахстанская . . . . .	211,1	244,8	268,0	338,4	366,4	431,9
г. Алма-Ата . . . . .	127,9	138,1	162,4	342,6	400,7	452,2

## Денежные сбережения населения

(по всем вкладчикам;

	1940 г.	1950 г.
Число сберегательных касс — всего единиц	1515	1532
в том числе:		
Городские сберегательные кассы . . . . .	223	369
Сельские сберегательные кассы . . . . .	1292	1163
Сумма вкладов — всего — млн. рублей	144,5	351,7
в том числе:		
В городских сберегательных кассах . . . . .	93,9	287,4
В сельских сберегательных кассах . . . . .	50,6	64,3
Число вкладов — всего — тыс. единиц	549,5	392,2
в том числе:		
В городских сберегательных кассах . . . . .	244,7	255,5
В сельских сберегательных кассах . . . . .	304,8	136,7
Средний размер вклада — всего — рублей . . . . .	260	880
в том числе:		
В городских сберегательных кассах . . . . .	381	1112
В сельских сберегательных кассах . . . . .	163	443

в сберегательных кассах  
на конец года)

1953 г.	1955 г.	1957 г.	1958 г.	1959 г.
1615	2097	2312	2458	2648
441	505	564	641	683
1174	1592	1748	1817	1965
773,8	1250,7	2236,3	2537,3	3151,1
633,2	941,6	1536,4	1737,8	2075,9
140,6	309,1	699,9	799,5	1075,2
707,5	963,2	1310,6	1493,3	1671,5
489,4	630,2	833,6	954,9	1045,1
218,1	333,0	477,0	538,4	626,4
1081	1287	1698	1692	1878
1275	1478	1832	1810	1976
645	926	1467	1485	1715

Поступления страховых платежей и выплат страховых  
(млн.)

	1940 г.		1950 г.		1953 г.	
	по- ступ- ления	вы- платы	по- ступ- ления	вы- платы	по- ступ- ления	вы- платы
Всего . . . . .	85,4	26,5	205,3	183,2	223,3	100,8
Социалистическое хозяй- ство . . . . .	54,4	19,3	163,4	169,9	178,3	90,5
в том числе:						
Обязательное страхо- вание . . . . .	32,3	10,6	120,4	128,1	136,1	72,5
из них:						
окладное страхование в колхозах . . . . .	31,2	10,2	118,0	128,0	134,2	72,2
окладное страхование жилищного фонда и другие . . . . .	1,1	0,4	2,4	0,1	1,9	0,3
Добровольное страхова- ние . . . . .	22,1	8,7	43,0	41,8	42,2	18,0
из них:						
животных в колхозах	15,7	7,0	22,9	26,5	17,4	12,8
посевы сельскохозяй- ственных культур . . . . .	2,2	0,7	8,8	13,1	6,1	2,4
сельскохозяйственной продукции и средств транспорта в колхо- зах . . . . .	—	—	0,2	0,2	1,5	0,2
имущества кооператив- ных и общественных организаций . . . . .	4,2	1,0	11,1	2,0	17,2	2,6
Население . . . . .	31,0	7,2	41,9	13,3	45,0	10,3
в том числе:						
Обязательное страхо- вание . . . . .	23,4	2,1	33,4	10,0	35,2	7,0
из них:						
окладное страхование в хозяйствах граж- дан . . . . .	21,8	2,1	31,2	9,9	32,0	7,0
страхование пассажи- ров в пути . . . . .	1,6	—	2,2	0,1	3,2	—
Добровольное страхова- ние . . . . .	7,6	5,1	8,5	3,3	9,8	3,3
из них:						
животных у граждан домашнего имущества граждан . . . . .	1,1	0,8	1,1	1,3	0,2	0,2
личное страхование . . . . .	0,7	0,1	0,5	—	0,6	0,1
	5,8	4,2	6,9	2,0	9,0	3,0

возмещений по видам страхования

рублей)

1955 г.		1957 г.		1958 г.		1959 г.	
поступления	выплаты	поступления	выплаты	поступления	выплаты	поступления	выплаты
249,4	126,5	242,7	136,1	281,8	154,9	320,0	149,4
195,6	110,0	172,9	111,6	199,8	122,4	223,6	113,5
126,9	80,2	102,1	73,8	118,6	78,0	130,1	72,0
122,2	79,7	102,1	73,8	118,6	78,0	130,1	72,0
4,7	0,5	—	—	—	—	—	—
68,7	29,8	70,8	37,8	81,2	44,4	93,5	41,5
27,2	15,8	22,2	12,4	26,2	12,9	33,1	16,5
16,0	5,1	18,8	14,0	22,2	17,4	25,1	10,8
2,8	1,1	3,9	1,7	5,0	5,5	4,9	4,6
22,7	7,8	25,9	9,7	27,8	8,6	30,4	9,6
53,8	16,5	69,8	24,5	82,0	32,5	96,4	35,9
42,2	12,4	52,9	17,5	58,5	23,2	65,3	24,8
40,9	12,4	50,6	17,5	55,2	23,2	61,1	24,8
1,3	—	2,3	—	3,3	—	4,2	—
11,6	4,1	16,9	7,0	23,5	9,3	31,1	11,1
0,6	0,2	1,0	0,4	2,0	0,7	2,4	1,1
0,5	0,1	1,1	0,2	1,7	0,4	2,3	0,5
10,5	3,8	14,8	6,4	19,8	8,2	26,4	9,5



# СОДЕРЖАНИЕ

Предисловие . . . . .	3
<b>Диаграммы</b>	
<b>Сводный раздел</b>	
Количество административно-территориальных единиц . . . . .	6
Административно-территориальное деление по областям на 1 января 1960 года . . . . .	6
Численность населения . . . . .	8
Численность населения по областям . . . . .	8
Численность населения в городах республиканского и областного подчинения . . . . .	9
Число зарегистрированных родившихся, умерших и браков на 1000 человек населения . . . . .	10
Основные показатели развития народного хозяйства и культуры за 1940—1959 годы . . . . .	12
<b>Промышленность</b>	
Среднегодовая численность рабочих и служащих в промышленности . . . . .	17
Численность промышленных рабочих отдельных отраслей промышленности . . . . .	17
Численность промышленных рабочих по областям . . . . .	18
Темпы роста производительности труда в промышленности в расчете на одного работающего . . . . .	18
Темпы роста производительности труда рабочих в государственной и кооперативной промышленности . . . . .	19
Отраслевая структура промышленно-производственных основных фондов промышленности . . . . .	19
Промышленно-производственные основные фонды по областям . . . . .	20
Рост валовой продукции всей промышленности (в процентах к 1913 году) . . . . .	20
Рост валовой продукции всей промышленности (в процентах к 1940, 1950, 1955 годам) . . . . .	21
Рост валовой продукции всей промышленности по отраслям . . . . .	21
Рост валовой продукции всей промышленности по областям (в процентах к 1940 году) . . . . .	22
Рост валовой продукции всей промышленности по областям (в процентах к 1950 г.) . . . . .	22
Удельный вес продукции промышленности, подведомственной Совету Министров Казахской ССР и промышленности советов народного хозяйства в общем производстве промышленной продукции Казахской ССР за 1959 год . . . . .	24
Производство главнейших видов промышленной продукции . . . . .	25
Производство главнейших видов промышленной продукции . . . . .	26
Среднесуточный съем стали с одного квадратного метра площади пода мартеновских печей по Казахскому металлургическому заводу . . . . .	28
Производительность труда рабочих на Казахском металлургическом заводе . . . . .	28
Добыча угля . . . . .	29
Добыча угля по бассейнам и месторождениям . . . . .	29
Внедрение графика цикличности работы в очистных забоях на комбинате «Карагандауголь» . . . . .	30



	стр.
Уровень механизированных работ на угольных шахтах комбината «Карагандауголь» . . . . .	30
Добыча нефти по способам эксплуатации . . . . .	30
Средний дебит нефтяных скважин на отработанный скважино-месяц за 1959 год . . . . .	31
Бурение нефтяных и газовых скважин . . . . .	31
Использование календарного времени работы в бурении нефтяных и газовых скважин . . . . .	32
Электробаланс народного хозяйства . . . . .	32
Потребление электроэнергии по отраслям народного хозяйства . . . . .	34
Электровооруженность труда в промышленности . . . . .	34
Электровооруженность труда в промышленности по отраслям . . . . .	35
Производство цемента по видам . . . . .	35
Использование оборудования в цементной промышленности . . . . .	35
Производство хлопчатобумажных тканей по видам . . . . .	36
Производительность прядильного и ткацкого оборудования в хлопчатобумажной промышленности . . . . .	35
Производство шерстяных тканей по видам . . . . .	37
Производительность прядильного и ткацкого оборудования в шерстяной промышленности . . . . .	37
Производство чулочно-носочных изделий . . . . .	38
Производство бельевого трикотажа . . . . .	38
Производство верхнего трикотажа . . . . .	38
Производство кожаной обуви . . . . .	39
Производство мяса по видам . . . . .	39
Выход мяса в процентах к живому весу скота . . . . .	39
Производство колбасных изделий . . . . .	40
Производство масла растительного по видам . . . . .	40
Производство консервов по видам . . . . .	40
Производство кондитерских изделий по видам . . . . .	41
Производство макаронных изделий по видам . . . . .	41
Производство главнейших видов промышленной продукции по областям . . . . .	42
Структура затрат на производство продукции по отраслям промышленности, подведомственной Совету Министров Казахской ССР за 1959 год . . . . .	60
Выполнение плана по затратам на рубль товарной продукции промышленности советов народного хозяйства по отраслям за 1959 год . . . . .	62
Выполнение плана по затратам на рубль товарной продукции промышленности по советам народного хозяйства за 1959 год . . . . .	63
Затраты на рубль товарной продукции промышленности по советам народного хозяйства . . . . .	64
Затраты на рубль товарной продукции по отраслям промышленности, подведомственной Совету Министров Казахской ССР . . . . .	65
Затраты на рубль товарной продукции промышленности, подведомственной Совету Министров Казахской ССР . . . . .	66
Потери от брака в промышленности, подведомственной Совету Министров Казахской ССР . . . . .	66
<b>Сельское хозяйство</b>	
Валовая продукция сельского хозяйства всех категорий хозяйств . . . . .	69
Валовая продукция сельского хозяйства колхозов и совхозов . . . . .	69
Валовой сбор сельскохозяйственных культур во всех категориях хозяйств . . . . .	70
Валовой сбор сельскохозяйственных культур во всех категориях хозяйств по областям . . . . .	72
Производство продуктов животноводства во всех категориях хозяйств . . . . .	78
Производство продуктов животноводства в колхозах и совхозах . . . . .	78
Производство продуктов животноводства на 100 гектаров сельскохозяйственных угодий . . . . .	80

Производство продуктов животноводства по категориям хозяйств	80
Удельный вес производства продукции животноводства отдельных категорий хозяйств	82
Производство мяса и сала во всех категориях хозяйств (в убойном весе)	84
Производство мяса и сала в совхозах и колхозах (в убойном весе)	84
Производство мяса и сала во всех категориях хозяйств (в пересчете на вес живого скота)	85
Производство мяса и сала в совхозах и колхозах (в пересчете на вес живого скота)	85
Производство молока во всех категориях хозяйств	86
Производство молока в совхозах и колхозах	86
Производство шерсти во всех категориях хозяйств	87
Производство шерсти в совхозах и колхозах	87
Производство яиц во всех категориях хозяйств	88
Производство яиц в совхозах и колхозах	89
Производство продуктов животноводства на 100 гектаров сельскохозяйственных угодий во всех категориях хозяйств	90
Средний годовой удой молока от одной коровы в совхозах и колхозах	90
Средний годовой удой молока от одной коровы в совхозах	92
Средний годовой удой молока от одной коровы в колхозах	92
Средний годовой настриг шерсти с одной овцы в совхозах и колхозах	93
Государственные заготовки сельскохозяйственных продуктов	94
Государственные заготовки зерна	98
Государственные заготовки пшеницы	102
Государственные заготовки картофеля	102
Государственные заготовки овощей	106
Государственные заготовки хлопка-сырца и сахарной свеклы	108
Государственные заготовки скота	112
Государственные заготовки молока	114
Государственные заготовки яиц	118
Государственные заготовки шерсти	120
Земельный фонд в пользовании сельскохозяйственных предприятий и хозяйств, включая долгосрочное пользование в госземфонде и гослесфонде	124
Общая земельная площадь и распределение сельскохозяйственных угодий по землепользователям на 1 ноября 1959 года	124
Общая земельная площадь и сельскохозяйственные угодья на 1 ноября 1959 года	126
Распределение сельскохозяйственных угодий по землепользователям на 1 ноября 1959 года	127
Площадь земель с оросительной сетью и их сельскохозяйственное использование в государственных хозяйствах и колхозах	128
Площадь земель с оросительной сетью и их сельскохозяйственное использование в государственных хозяйствах и колхозах в 1957 году	129
Посевные площади во всех категориях хозяйств	130
Структура посевных площадей во всех категориях хозяйств	132
Посевные площади по категориям хозяйств	132
Посевные площади сельскохозяйственных культур во всех категориях хозяйств	136
Сортовые посевы сельскохозяйственных культур в колхозах и совхозах	143
Сортовые посевы всех зерновых культур в колхозах и совхозах	144
Сортовые посевы яровой пшеницы в колхозах и совхозах	144
Сортовые посевы кукурузы на зерно в колхозах и совхозах	145
Сортовые посевы подсолнечника в колхозах и совхозах	145
Урожайность сельскохозяйственных культур во всех категориях хозяйств	146
Урожайность сельскохозяйственных культур во всех категориях хозяйств	148

Площадь плодово-ягодных и виноградных насаждений . . . . .	152
Валовой сбор плодов и ягод . . . . .	152
Валовой сбор винограда . . . . .	152
Урожайность плодово-ягодных насаждений с плодоносящей площади	153
Урожайность винограда с плодоносящей площади . . . . .	153
Плодово-ягодные насаждения в 1959 году . . . . .	154
Поголовье скота во всех категориях хозяйств . . . . .	156
Поголовье продуктивного скота по категориям хозяйств . . . . .	158
Распределение поголовья скота по категориям хозяйств . . . . .	160
Поголовье скота во всех категориях хозяйств . . . . .	164
Поголовье скота в колхозах и совхозах . . . . .	170
Поголовье крупного рогатого скота по возрастным группам на 1 янва- ря 1960 года . . . . .	176
Поголовье свиней, овец и коз по возрастным группам на 1 января 1960 года . . . . .	178
Численность птицы по видам в совхозах и колхозах . . . . .	182
Численность птицы всех видов в совхозах и колхозах . . . . .	182
Численность птицы в совхозах на 1 января 1960 года . . . . .	184
Численность птицы в колхозах на 1 января 1960 года . . . . .	184
Поголовье племенного (породного) крупного рогатого скота в кол- хозах и совхозах . . . . .	186
Поголовье племенных (породных) коров в колхозах и совхозах . . . . .	186
Поголовье племенных (породных) свиней в колхозах и совхозах . . . . .	188
Поголовье племенных (породных) овец в колхозах и совхозах . . . . .	188
Поголовье племенных (породных) лошадей в колхозах и совхозах . . . . .	188
Поголовье породного продуктивного скота в колхозах на 1 января 1960 года . . . . .	190
Поголовье породного продуктивного скота в совхозах всех систем на 1 января 1960 года . . . . .	190
Поголовье племенных (породных) овец (без валухов) с тонкой, полу- тонкой и полугрубой шерстью в колхозах и совхозах на 1 января 1960 года . . . . .	192
Энергетические мощности сельского хозяйства . . . . .	194
Энергетические мощности в совхозах . . . . .	194
Энергетические мощности колхозов, машинно-тракторных и ремонтно- технических станций . . . . .	195
Состав энергетических мощностей сельского хозяйства . . . . .	195
Парк тракторов и комбайнов в сельском хозяйстве . . . . .	196
Количество тракторов и комбайнов в РТС на конец 1959 года . . . . .	196
Электрификация РТС в 1959 году . . . . .	196
Парк тракторов в сельском хозяйстве по областям . . . . .	197
Парк зерновых комбайнов в сельском хозяйстве по областям . . . . .	197
Число совхозов, колхозов и машинно-тракторных станций . . . . .	198
Число совхозов по производственным направлениям . . . . .	199
Число совхозов по областям . . . . .	199
Число совхозов по производственным направлениям на конец 1959 года по областям . . . . .	200
Число МТС и РТС . . . . .	200
Основные показатели развития совхозов . . . . .	202
Основные показатели развития зерновых совхозов . . . . .	204
Средние размеры совхозов . . . . .	204
Основные показатели развития колхозов . . . . .	206
Денежные доходы колхозов . . . . .	208
Основные показатели развития колхозов за 1953 год . . . . .	210
Приходится в среднем на один колхоз в 1953 году . . . . .	212
Основные показатели развития колхозов за 1959 год . . . . .	214
Приходится в среднем на один колхоз в 1959 году . . . . .	216
Основные показатели работы МТС . . . . .	217

## Транспорт и связь

	стр.
Эксплуатационная длина железных дорог, проходящих по территории Казахской ССР	221
Эксплуатационная длина железных дорог Министерства путей сообщения СССР, проходящих по территории Казахской ССР	222
Темпы роста эксплуатационной длины железных дорог Министерства путей сообщения СССР, проходящих по территории Казахской ССР	224
Эксплуатационная длина отдельных железных дорог Министерства путей сообщения СССР в части, проходящей по территории Казахской ССР	224
Густота железных дорог Министерства путей сообщения СССР	225
Перевозки грузов железнодорожным транспортом Министерства путей сообщения СССР на территории Казахской ССР и темпы роста перевозок (по отправлению)	225
Отправление грузов железнодорожным транспортом Министерства путей сообщения СССР по областям	226
Отправление отдельных грузов железнодорожным транспортом Министерства путей сообщения СССР на территории Казахской ССР	226
Структура отправления грузов железнодорожным транспортом Министерства путей сообщения СССР на территории Казахской ССР	228
Прибытие грузов по железнодорожному транспорту Министерства путей сообщения СССР по областям	228
Прибытие отдельных грузов по железнодорожному транспорту Министерства путей сообщения СССР на территории Казахской ССР	230
Структура прибытия грузов по железнодорожному транспорту Министерства путей сообщения СССР на территории Казахской ССР	232
Перевозки пассажиров железнодорожным транспортом Министерства путей сообщения СССР по областям	232
Основные показатели по Казахской железной дороге Министерства путей сообщения СССР	234
Отправление и прибытие грузов на речном транспорте Казахской ССР	234
Основные показатели по речному транспорту Главного управления речного флота при Совете Министров Казахской ССР	236
Перевозки отдельных видов грузов речным транспортом главного управления речного флота при Совете Министров Казахской ССР	236
Погрузочно-разгрузочные работы в портах и на пристанях Главного управления речного флота при Совете Министров Казахской ССР	236
Основные показатели автомобильного транспорта Казахской ССР	238
Основные показатели работы автомобильного транспорта общего пользования Министерства автомобильного транспорта Казахской ССР	238
Протяжение автогужевых дорог по областям	242
Развитие связи	246

### Капитальное строительство

Капитальные вложения в народное хозяйство Казахской ССР	249
Структура капитальных вложений	251
Капитальные вложения по Совету Министров Казахской ССР по составу предприятий на 1 января 1960 года	251
Капитальные вложения за счет средств, выделенных по государственному плану	252
Государственное жилищное строительство	254
Построено и введено в действие жилых домов государственными и кооперативными организациями (без колхозов)	254
Индивидуальное жилищное строительство	255
Построено и введено в действие жилых домов городским населением за свой счет и с помощью государственного кредита	256
Построено жилых домов колхозниками и сельской интеллигенцией	256
Строительство начальных, семилетних и средних школ	258

	стр.
Строительство больниц, поликлиник, детских садов и детских яслей	259
Объем строительно-монтажных работ, выполненный собственными силами подрядных строительно-монтажных организаций, подведомственных Совету Министров Казахской ССР по составу организаций на 1 января 1960 года	259
Темпы роста капитальных вложений государственных и кооперативных организаций (без колхозов)	260
Темпы роста капитальных вложений государственных и кооперативных организаций (без колхозов)	260
Удельный вес капитальных вложений по предприятиям и организациям, подведомственным Совету Министров Казахской ССР, в общем объеме капитальных вложений по республике	261
Темпы роста капитальных вложений, осуществляемых за счет средств, выделенных по государственному плану	262
Объем государственных капитальных вложений и строительно-монтажных работ по советам народного хозяйства по составу предприятий на 1 января 1960 года	262
Капитальные вложения колхозов	264
Структура затрат на строительно-монтажные работы	264
Наличие первичных подрядных строительно-монтажных организаций на 1 марта 1960 года	265
Распределение первичных подрядных организаций на 1 марта 1960 года по ведомственной подчиненности	265
Распределение первичных подрядных строительно-монтажных организаций по объему работ	266
Ввод в действие объектов строительства и производственных мощностей за счет капитального строительства	268
Число школ, детских садов и детских яслей, построенных и введенных в действие по инициативе и на средства колхозов	270
Строительные машины и механизмы в организациях, подведомственных Совету Министров Казахской ССР	271
Среднегодовая численность работников в строительстве по предприятиям и организациям, подведомственным Совету Министров Казахской ССР	272
Рост производительности труда в строительстве в расчете на одного работающего на строительно-монтажных работах и в подсобных производствах по организациям, подведомственным Совету Министров Казахской ССР	272

#### Численность работающих, наличие специалистов и подготовка квалифицированных кадров

Распределение населения, занятого в народном хозяйстве по отраслям в 1958 году	275
Распределение населения, занятого в народном хозяйстве по отраслям материального производства и непромышленным отраслям в 1958 году	275
Численность рабочих и служащих в народном хозяйстве	276
Распределение численности рабочих и служащих по подчиненности предприятий, учреждений и организаций в 1958 году	277
Численность рабочих и служащих по отраслям народного хозяйства	278
Численность женщин-рабочих и служащих в процентах к общей численности рабочих и служащих по отраслям народного хозяйства	280
Распределение численности рабочих и служащих по продолжительности установленных отпусков на 1 апреля 1958 года	281
Распределение численности рабочих и служащих по общему стажу работы на 1 апреля 1958 года	282
Распределение численности рабочих и служащих промышленности по общему стажу работы на 1 апреля 1958 года	284

Распределение численности рабочих и служащих по стажу непрерывной работы на 5 мая 1953 года и на 1 апреля 1957 года . . . . .	286
Численность рабочих и служащих по областям . . . . .	288
Численность женщин-рабочих и служащих в процентах к общей численности рабочих и служащих по областям . . . . .	288
Численность специалистов с высшим и средним специальным образованием, занятых в народном хозяйстве . . . . .	289
Численность специалистов с высшим и средним специальным образованием, занятых в народном хозяйстве, по специальностям . . . . .	290
Распределение численности специалистов с высшим образованием по месту работы на 1 декабря 1959 года . . . . .	292
Распределение численности специалистов со средним специальным образованием по месту работы на 1 декабря 1959 года . . . . .	294
Распределение численности специалистов с высшим и средним специальным образованием, занятых в предприятиях, учреждениях и организациях, подведомственных Совету Министров Казахской ССР на 1 декабря 1959 года . . . . .	296
Численность специалистов с высшим образованием, занятых в народном хозяйстве по областям . . . . .	296
Численность специалистов со средним специальным образованием, занятых в народном хозяйстве по областям . . . . .	298
Численность женщин-специалистов с высшим и средним специальным образованием, занятых в народном хозяйстве, по специальностям . . . . .	298
Численность женщин-специалистов с высшим образованием, занятых в народном хозяйстве на 1 декабря 1959 года, по областям . . . . .	300
Численность женщин-специалистов со средним специальным образованием, занятых в народном хозяйстве на 1 декабря 1959 года, по областям . . . . .	302
Состав специалистов с высшим образованием, занятых в народном хозяйстве, по национальностям на 1 декабря 1959 года . . . . .	304
Состав специалистов со средним специальным образованием, занятых в народном хозяйстве, по национальностям на 1 декабря 1959 года . . . . .	304
Численность специалистов-казахов с высшим и средним специальным образованием, занятых в народном хозяйстве на 1 декабря 1959 года, по областям . . . . .	306
Численность специалистов с высшим и средним специальным образованием, занятых в народном хозяйстве, на 1 декабря 1959 года по году окончания учебных заведений . . . . .	306
Подготовка (выпуск) рабочих для промышленности, строительства, транспорта и сельского хозяйства в училищах и школах профессионально-технического образования . . . . .	308
Подготовка и повышение квалификации рабочих и служащих на предприятиях и в учреждениях . . . . .	308
Подготовка и повышение квалификации рабочих и служащих на предприятиях и в учреждениях по областям в 1959 году . . . . .	310
Подготовка (выпуск) механизаторских кадров для сельского хозяйства . . . . .	310

### Торговля

Основные показатели развития советской торговли . . . . .	312
Развитие розничного товарооборота и торговой сети . . . . .	314
Рост физического объема розничного товарооборота государственной и кооперативной торговли, включая общественное питание и комиссионную торговлю потребительской кооперации . . . . .	316
Рост физического объема розничного товарооборота по системе потребительской кооперации . . . . .	317
Индексы продаж важнейших товаров народного потребления в государственной и кооперативной торговле, включая общественное питание и комиссионную торговлю потребительской кооперации . . . . .	318

	стр.
Индексы физического объема розничного товарооборота государственной и кооперативной торговли, включая общественное питание и комиссионную торговлю потребительской кооперации . . . . .	320
Розничный товарооборот государственной и кооперативной торговли, включая комиссионную торговлю потребительской кооперации . . . . .	324
Розничный товарооборот государственной и кооперативной торговли, включая общественное питание и комиссионную торговлю потребительской кооперации в городах и поселках городского типа и в сельских местностях . . . . .	324
Розничный товарооборот государственной и кооперативной торговли, включая общественное питание и комиссионную торговлю потребительской кооперации . . . . .	325
Товарооборот розничной сети государственной и кооперативной торговли в городах и поселках городского типа и в сельских местностях . . . . .	325
Товарооборот розничной сети государственной и кооперативной торговли, включая комиссионную торговлю потребительской кооперации . . . . .	326
Товарооборот общественного питания государственной и кооперативной торговли в городах и поселках городского типа и в сельских местностях . . . . .	326
Товарооборот общественного питания государственной и кооперативной торговли . . . . .	327
Розничный товарооборот государственной и кооперативной торговли, включая общественное питание и комиссионную торговлю потребительской кооперации, в расчете на душу населения в 1959 году . . . . .	327
Розничный товарооборот государственной и кооперативной торговли, включая общественное питание и комиссионную торговлю потребительской кооперации . . . . .	328
Розничный товарооборот торговой сети и предприятий общественного питания государственной и кооперативной торговли, включая комиссионную торговлю Казпотребсоюза . . . . .	330
Розничный товарооборот государственной и кооперативной торговли в городах и поселках городского типа и в сельских местностях, включая общественное питание и комиссионную торговлю Казпотребсоюза . . . . .	332
Розничный товарооборот государственной и кооперативной торговли, включая общественное питание и комиссионную торговлю Казпотребсоюза . . . . .	334
Соотношение продовольственных и непродовольственных товаров в общем объеме товарооборота государственной и кооперативной торговли, включая общественное питание . . . . .	336
Доля розничной торговли и общественного питания в продаже отдельных продовольственных товаров . . . . .	338
Распределение товарооборота общественного питания на собственную продукцию и покупные товары . . . . .	342
Расход продуктов в предприятиях общественного питания . . . . .	344
Розничный товарооборот Казпотребсоюза, включая комиссионную торговлю . . . . .	348
Товарооборот комиссионной торговли Казпотребсоюза . . . . .	349
Продажа сельскохозяйственных продуктов в комиссионной торговле Казпотребсоюза . . . . .	350
Товарная структура розничного товарооборота государственной и кооперативной торговли, включая общественное питание и комиссионную торговлю потребительской кооперации . . . . .	352
Товарные запасы в розничной сети торгующих организаций . . . . .	356
Структура товарных запасов в розничной сети торгующих организаций . . . . .	357
Обеспеченность розничной сети товарными запасами . . . . .	359
Численность работников розничной торговли и общественного питания . . . . .	361

	стр.
Товарооборот в расчете на одного работника в розничной торговле и общественном питании	361
Численность работников розничной торговли Министерства торговли, ОРСов, продснабов и Казпотребсоюза	362
Численность работников общественного питания Министерства торговли, ОРСов, продснабов и Казпотребсоюза	362
Издержки обращения розничной торговли и общественного питания основных торгующих организаций	364
Структура издержек обращения розничной торговли и предприятий общественного питания основных торгующих организаций	366
Издержки обращения розничной торговли и общественного питания по отдельным торгующим системам	366
Издержки обращения розничной торговой сети Министерства торговли, ОРСов, продснабов и потребительской кооперации	368
Издержки обращения общественного питания Министерства торговли, ОРСов, продснабов и потребительской кооперации	368
Рентабельность предприятий розничной торговли и предприятий общественного питания	370
Количество предприятий розничной торговли государственных и кооперативных организаций по типам предприятий	370
Количество магазинов и палаток государственной и кооперативной торговли	372
Специализация магазинов Министерства торговли, ОРСов, продснабов и специализированной сети министерств	374
Число рабочих мест в магазинах Министерства торговли, ОРСов, продснабов и специализированной сети министерств	378
Число магазинов и палаток государственной и кооперативной торговли	378
Число магазинов и палаток в городах, поселках городского типа и в сельской местности	380
Число магазинов и палаток государственной и кооперативной торговли	380
Число магазинов и рабочих мест в них в государственной и кооперативной торговле	382
Число предприятий общественного питания государственной и кооперативной торговли по типам предприятий	386
Число предприятий общественного питания государственной и кооперативной торговли по типам предприятий в городах и поселках городского типа	386
Число предприятий общественного питания государственной и кооперативной торговли по типам предприятий в сельских местностях	387
Число предприятий общественного питания в государственной и кооперативной торговле	387
Число предприятий общественного питания государственной и кооперативной торговли	388
Число предприятий общественного питания государственной и кооперативной торговли по типам предприятий	390
Число предприятий общественного питания в городах и поселках городского типа и в сельских местностях	398
Число предприятий общественного питания государственной и кооперативной торговли	398
Число посадочных мест в предприятиях общественного питания	400
Число складов Министерства торговли, ОРСов, продснабов и Казпотребсоюза	402
Число складов Министерства торговли, ОРСов, продснабов и Казпотребсоюза на 1 января 1960 года	404
Продажа основных сельскохозяйственных продуктов на колхозных рынках	406
Структура оборотов по продаже сельскохозяйственных продуктов на городских колхозных рынках	408



	стр.
Индексы физического объема продаж сельскохозяйственных продуктов на колхозных рынках областных центров	410
Продажа основных сельскохозяйственных продуктов на колхозных рынках отдельных городов	412
Индексы цен сельскохозяйственных продуктов и скота на колхозных рынках областных центров	416
Индексы цен основных сельскохозяйственных продуктов и скота на колхозных рынках отдельных городов	416

### Культура

Развитие общего и специального образования	420
Начальные, семилетние и средние школы в Казахской ССР на начало учебного года	420
Начальные, семилетние и средние школы в Алма-Атинской области на начало учебного года	424
Начальные, семилетние и средние школы в Акмолинской области на начало учебного года	426
Начальные, семилетние и средние школы в Актюбинской области на начало учебного года	428
Начальные, семилетние и средние школы в Восточно-Казахстанской области на начало учебного года	430
Начальные, семилетние и средние школы в Гурьевской области на начало учебного года	432
Начальные, семилетние и средние школы в Жамбулской области на начало учебного года	434
Начальные, семилетние и средние школы в Западно-Казахстанской области на начало учебного года	436
Начальные, семилетние и средние школы в Карагандинской области на начало учебного года	438
Начальные, семилетние и средние школы в Кызыл-Ординской области на начало учебного года	440
Начальные, семилетние и средние школы в Кокчетавской области на начало учебного года	442
Начальные, семилетние и средние школы в Кустанайской области на начало учебного года	444
Начальные, семилетние и средние школы в Павлодарской области на начало учебного года	446
Начальные, семилетние и средние школы в Северо-Казахстанской области на начало учебного года	448
Начальные, семилетние и средние школы в Семипалатинской области на начало учебного года	450
Начальные, семилетние и средние школы в Южно-Казахстанской области на начало учебного года	452
Начальные, семилетние и средние школы в городе Алма-Ате на начало учебного года	454
Распределение учителей 5—7 и 8—10 (11) классов, включая директоров и заведующих, ведущих преподавание, по специальностям и уровню образования на начало 1959/60 учебного года	454
Общеобразовательные школы рабочей, сельской молодежи и школы взрослых	456
Детские дома Министерства просвещения	458
Загородные пионерские лагеря	460
Высшие учебные заведения, включая заочные	460
Список высших учебных заведений на начало 1959/60 учебного года	462
Приведен в высшие учебные заведения и выпуск из высших учебных заведений по отраслевым группам учебных заведений в 1959 году	464
Техникумы и другие средние специальные учебные заведения, включая заочные	466
Приведен в техникумы и другие средние специальные учебные заведения	466

	стр.
и выпуск из них в 1959 году по отраслевым группам учебных заведений	468
Женщины в составе студентов высших учебных заведений и учащихся техникумов и других средних специальных учебных заведений, включая обучающихся заочно	469
Выпуск из высших учебных заведений республики, включая заочные	470
Выпуск из средних специальных учебных заведений республики, включая заочные	470
Число научных учреждений	472
Численность научных работников на 1 октября	472
Массовые библиотеки	474
Клубные учреждения	480
Музеи на начало 1960 года	482
Музеи на начало 1960 года по областям	482
Число театров	483
Театры по областям	483
Киноустановки	484
Печать	486

### Здравоохранение

Медицинские кадры	490
Медицинские кадры по областям	490
Больничные учреждения и койки в них	492
Больничные учреждения и койки в них по областям	494
Число амбулаторно-поликлинических учреждений и число учреждений фельдшерско-акушерской помощи	496
Учреждения охраны материнства и детства	496
Учреждения охраны материнства и детства по областям	498
Число санаториев и домов отдыха	502
Число санаториев и коек в них по областям	502
Число домов отдыха и коек в них по областям	504

### Финансы

Государственный бюджет Казахской ССР	506
Доходы по местному бюджету	508
Расходы по местному бюджету	509
Денежные сбережения населения в сберегательных кассах	510
Поступления страховых платежей и выплат страховых возмещений по видам страхования	512



**КАЗАХСТАН ЗА 40 ЛЕТ**

**Статистический сборник**

Ответственный за выпуск Сложеникина Е. И.  
Технический редактор Бородин С. А.  
Корректор Малышко К. П., Борамбаев И. Б.

---

Сдано в набор 1.VI—1960 г. Подписано к печати 29.IX—1960 г.  
Формат бумаги 60×92<sup>1</sup>/<sub>16</sub>. Объем 33 печ. л.+диаграм. 1,75 п. л.  
17,375 бум. л. 29 учетно-издательских листов. Тираж 10000.  
Цена в переплете 13 р. 50 к. с 1.1.1961 г. 1 р. 35 к.

---

Госстатиздат, Алма-Ата, Новосельская, 55.  
Типография № 17 Госстатиздата, зак. 1072. УГ04747.