



1911.

Б
49499 годъ изданія первый.



Нижегородскій Ежегодникъ.

Составили

Г. И. Сергѣевъ и В. Е. Чешихинъ (Ч. Вѣтринскій).



Типографія Г. Искольдскаго.
Н. Новгор., Осыпная д. Будилова.

Цѣна 40 коп.



ОТКРЫТА ПОДПИСКА

НА

„Нижегородскій Листокъ“

на 1911 годъ (годъ изданія XX).

Направление газеты, неизмѣнно прогрессивное, составъ редакціи и ближайшихъ сотрудниковъ остаются прежніе. Въ послѣдніе годы въ „Нижегородскомъ Листкѣ“ принимали участие:

Н. А. Амировъ, А. А. Атавская, Я. Г. Безруковъ, С. Бровскій (псевд.), П. А. Бородинъ, В. Бровцовъ, А. Бловъ, Андр. Бзыль, А. А. Бьлозеровъ, А. А. Васильевъ, А. Вергешскій, А. П. Вихиревъ, П. В. Герасимовъ, членъ Государств. Думы, М. Горбатовъ, А. А. Дробышевскій, Осипъ Дымовъ, Н. Дружининъ, С. А. Духовской, Е. М. Ещинъ, В. И. Золотницкій, Иванъ Чиковъ (псевдонимъ), А. С. Изгоевъ, А. В. Изонниковъ, членъ Госуд. Думы, Н. П. Jordanскій, Г. Р. Клеветинъ, членъ Госуд. Думы, А. Кондратьевъ, Л. Куининъ, В. Козловъ, А. А. Лавринъ, С. В. Лисенко, Ф. П. Маваревскій, В. А. Мартовскій, М. М. Могилнскій, А. А. Нишневскій, членъ Госуд. Думы, Ив. Х. Озеровъ, профессоръ, Нина Петровская, А. А. Попровскій, Протопоповъ, А. П. Фонъ-Рутценъ, членъ 1-й Государственн. Думы, Ал. Ремизовъ, Садко (псевд.), В. П. Чекинь, В. Е. Чехинъ (Вѣтринскій), П. Чижевскій, членъ 1-й Госуд. Думы, Шингаревъ, членъ Государств. Думы, П. Юреневъ, членъ 1-й Государственной Думы и др.

Музыкальныя рецензіи В. Б. и Садко и театральныя рецензіи А. У. и Н. Стр.

Корреспонденціи изъ всѣхъ уѣздныхъ городовъ и многихъ селъ и деревень Нижегородскаго уѣзда.

Постоянныя письма о Государственной Думѣ отъ соборныхъ членовъ Государственной Думы: П. В. Герасимова (Костром. губ.), А. И. Шингарева (г. Одессы), А. И. Шингарева (Воронежск. губ.).

Въ 1911 году „Нижегородскій Листокъ“ будетъ выходить по вторникамъ, но, не исключая понедѣльниковъ, полными листами.

За понедѣльничные номера особой платы взимать не будетъ.

УСЛОВІЯ ПОДПИСКИ НА „НИЖЕГОРОДСКІЙ ЛИСТОКЪ“:

ПОДПИСНАЯ ЦѢНА

Для городскихъ и сормовскихъ подписчиковъ:		Для нижегородскихъ подписчиковъ:	
На 1 м. 1 р. — к.	На 7 м. 4 р. 50 к.	На 1 м. 1 р. — к.	На 7 м. 5 р. — к.
2 1 50	8 5 —	2 1 75	8 5 50
3 2 —	9 5 50	3 2 50	9 5 25
4 2 50	10 6 —	4 3 —	10 6 —
5 3 25	11 6 50	5 4 —	11 7 50
6 4 —	12 7 —	6 4 50	12 8 —

О РАЗБОРЧКѢ:

Въ случаѣ, если не удается получить полную плату за годовую подписку на день, указанный въ условіяхъ: при подпискѣ 1 марта 2 р., въ 1 июня 2 р., въ 1 сентября стальные деньги, или платятъ по одному рублю до уплаты всей подписной цѣны.

СЛУЖАЩІЕ въ казенныхъ и общественныхъ учрежденіяхъ, подписавшіеся черезъ казначействъ, уплачиваютъ: при подпискѣ 1 руб. и ежемесячно — городскіе по 60 к. и изъ городніе — по 70 коп. до покрытія всей подписной платы.

СКИДКА

Учителямъ начальныхъ школъ и учащимся въ высшихъ учебныхъ заведеніяхъ, при подпискѣ на годъ дѣлается скидка съ подписной платы въ размѣрѣ одного рубля.

Редакторъ **А. Н. Дробышевскій**.
Издатель **Е. М. Ещинъ**.

БОЛЬШАЯ



МЕДАЛЬ

БОЛЬШАЯ



МЕДАЛЬ



1882 г.



1896 г.

ЗОЛОТАЯ



1872 г.

63-3/2 Рос-Империя



1885 г.

H-60

Акционерное Общество „СОРМОВО“

Сормовские Сталелитейные, Железодлательные, Чугуно и Жѣдно-литейные, Механические, Судо-Паровозо-Вагоностроительные заводы.

существуютъ съ 1849 г.

на заводахъ изготовляются:

Пароходы и теплоходы морские, рѣчные, буксирные, рейдовые, пассажирскіе. Навивныя и для сухого груза шхуны.

Баржи желѣзныя, рѣчныя, рейдовые и морскія.

Землечерпательницы, землесосы, золотопромышленныя драги по послѣднему слову американской и англійской практики.

Доки, барказы, шлюпки и т. п. Паровозы товарные и пассажирскіе для широкой и узкой колеи.

Товарные вагоны, угольные, ледники, платформы, цистерны всѣхъ типовъ для широкой и узкой колеи.

Трамвайные и пассажирскіе вагоны всѣхъ 4-хъ классовъ Пароходныя кухни, повозки для Военнаго Вѣдомства.

Вагонетки, скаты вагонет. Запасныя части паровозовъ вагон., банд., оси, колеса литыя, и цѣльнокатаныя и пр.

Паровыя машины всѣхъ системъ до 20.000 индик. силъ.

Котлы паровые всѣхъ системъ съ перегрѣвателями.

Нефтяные двигатели. Мосты, стропила.

Всевозможные резервуары. Гребные коленчатые валы, шатуны и кривошипы и проч. ковочки изъ пресованныхъ стальныхъ болванокъ до 1200 п.

Гребные винты, колеса для судовъ.

Мостов. и поворот. краны. Листовое и сортовое желѣзо, болванки и заготовки.

Чугуно и жѣдно литье. Литые ковнаго чугуна.

Фасонное и стальное литье. Буровыя станки цѣльнотянутыя штанги и проч. буровой инструментъ.

Болты, гайки, заклепки. Тиски слесарные.

Якоря литой стали. Наковальни кузнечныя.

Гири вѣсов. съ Прав. кл. Антифрикціонные сплавы высшея сорта.

Пружины для предохран. клапан., спиральн. и рессоры.

Исполняются смѣты, проекты на всѣ эти издѣлія, а также крупн. землечерпательн. работы.

СЪ ЗАПРОСАМИ ПРОСЯТЪ ОБРАЩАТЬСЯ ПО АДРЕСУ: 1) Почтовый: въ Прав. Акц. Общ. „Сормово“, въ С.-П.-В.Итальянская. 1) Телеграфный: Петербургъ — Сормово, 2) Почтовый: въ Конц. Сормовск. зав. въ Сормовѣ. Нижегород. г. Телеграфный: Сормово — Контора.

1914
207038
4.04



П. К. СОТНИКОВЪ СЪ С-МЪ.

Модные шелковые, шерстяные, суконные, бумажные, льняные и разные товары.

Въ Нижнемъ-Новгородѣ,

ОПТОВО-РОЗНИЧНЫЙ

МАГАЗИНЪ

на Нижнемъ базарѣ, на Зеленомъ съѣздѣ, противъ Казанской церкви.

Телефонъ № 10-36, во время ярмарки № 7-38.

Въ Нижегородской Ярмаркѣ,

РОЗНИЧНЫЙ МАГАЗИНЪ

по Главной 12 линіи, №№ 30—38.

ОПТОВЫЙ МАГАЗИНЪ

по 24 линіи, подъ № 23, и напротивъ, рядомъ съ Бразильскимъ пассажемъ.



Центральныя городскія библиотеки

Основной капиталъ 10.000.000.



Торговой знакъ (КОРАБЛЬ) утвержденъ правительствомъ.

Годовой оборотъ до 40 милліонъ.

ПРАВЛЕНІЕ _____
ВЪ _____
_____ МОСКВѢ.

ОТДѢЛЕНІЯ:

Въ Одессѣ, С.-Петербургѣ, Варшавѣ, Ригѣ, Екатеринбургѣ, Перми, Уфѣ, Ростовѣ н.д., Тифлисѣ, Самаркандѣ, Ташкентѣ, Вильнѣ, Симферополѣ, Самарѣ, Казани, Саратовѣ, Харьковѣ, Иркутскѣ, Астрахани, Архангельскѣ, Челябинскѣ, Нижегородской, Ирбитской и Мензелинской ярмаркахъ, Нью-Йоркѣ и Филадельфій.

НИЖЕГОРОДСКОЕ ОТДѢЛЕНІЕ:

Рождественская улица, домъ Бугрова.

Телефонъ № 600.

Телеграммы: „КОРАБЛЬ“ Н.-Новгородъ.

Товарищество Чайной Торговли В. ВЫСОЦКІЙ и К^о.

ПАВИЛЬОНЪ
на Сельско-Хозяйственной Выставкѣ
нижегородскаго уѣзднаго земства,
на которой за производство ЧЕРЕПИЦЫ данъ

Похвальный отзывъ.



СКЛАДЫ

безусловно огнеупорной, дешевой и практичной
цементно-бетонной крыши

изъ ромбическихъ **ЧЕРЕПИЦЪ.**

Нижній-Новгородъ,
Большая Ямская, домъ № 37

Село Богородское,
Горбатовск. уѣзда, на Большой ул.,
въ домѣ Маркова у В. С. Романова.

Б. И. СОЛОМОНОВЪ

САРАТОВЪ, Н.-НОВГОРОДЪ,
Московская.  Рождественская. Телефонъ 10-97.

Главный Складъ ДОБРУШКОЙ ПИСЧЕБУМАЖНОЙ ФАБРИКИ Князя Паскевича

писчая, почтовая, раскладная и др. бумаги.

ЕДИНСТВЕННЫЯ ПРЕДСТАВИТЕЛЬСТВА Финскаго Бумажнаго Союза

(ГЕЛЬСИНГФОРСЪ).

желтая оберточная и пакетная бумага.

Таммерфорской Писчебумажной Конторы

газетн., альбомн., спичечн., бутылочн., афишная.

О-ва Финляндск. Древооточильныхъ фабрикъ

(ВЫБОРГЪ).

картонъ желтый и бѣлый.

Паровой пакетной фабрики

„УНИОНЪ“

бумажные мѣшки — пакеты.

*Собствен. фабрика тетрадей въ Саратовѣ
исключительно изъ бумаги Князя Паскевича.*

Писчебумажная Торговля

А. И. КОССОВОЙ

въ Нижнемъ-Новгородѣ,

на Нижнемъ базарѣ, въ домѣ Н. А. Бугрова, подѣ Волжско-Камскимъ Коммерческимъ Банкомъ.

— въ Нижегородской Ярмаркѣ: —

прот. Главн. Дома, Малый Овощный рядъ, лавка № 43, 44 и 45.

БУМАГА:

писчая, почтовая, альбомная, рисовальная, оберточная, цвѣтная
и мраморная разныхъ фабрикъ.

Канторскія, канцелярскія и чертежныя принадлежности.

КАРТОНЪ

древесный, желтый, сѣрый и соломенный,

КОЛЕНКОРЪ и МОЛЕСКИНЪ.

Золотая и серебряная бумага.

ТАКЖЕ ИМѢЮТСЯ ВЪ ПРОДАЖѢ
въ большемъ выборѣ и количествѣ

— Карамельн. печатная бумага разн. сорт. —

АТЛАСНАЯ ЦВѢТНАЯ И БѢЛАЯ БУМАГА.

Продажа оптомъ и въ розницу. Цѣны внѣ конкуренціи

ТЕЛЕФОНЫ: въ городѣ 4-46, въ Нижег. ярмаркѣ 6-70.

Второе Нижегородское Общество Взаимнаго Кредита.

Н.-Новгородъ, Нижній базаръ д. Городскаго Общества.

Телефонохъ 5-85.

Адресъ для телеграммъ: ВНОВКРЕДИТЪ.

**Съ 12 октября 1909 г. совершаетъ всѣ
банковья операціи:**

- 1. Принимаемъ вклады** на срокъ, до востребованія, на текущіе счета, обновленные и условные, какъ отъ членовъ общества, такъ и отъ постороннихъ лицъ.
- 2. Производимъ учетъ векселей** членамъ Общества.
- 3. Выдаетъ ссуды:** какъ срочныя, такъ и до востребованія (on call):
 - а) подъ процентныя бумаги,
 - б) „ ж. д. дублякаты, коносаменты, варранты и пр.
 - в) „ товары.
- 4. Принимаемъ на инкассо** векселя и другіе документы для полученія платежей по нимъ какъ здѣсь, такъ и въ друг. городахъ Россійской Имперіи.
- 5. Переводимъ деньги,** въ другіе города Россіи.
- 6. Локупаемъ и продаемъ** процентныя бумаги.
- 7. Производимъ учетъ купоновъ,** вышедшихъ въ тиражъ процентныхъ бумагъ и срочныхъ обязательствъ.
- 8. Страхуемъ** отъ тиражей погашенія выигрышные билеты всѣхъ трехъ займовъ.
- 9. Выдаетъ аккредитивы** на другіе города Россіи.

БАНКЪ открытъ съ 9¹/₂ час. утра до 3 час. дня
0-во принимаетъ порученія по взысканію по протес-
тованнымъ векселямъ.

КНИЖНЫЙ И ПИСЧЕБУМАЖНЫЙ

СКЛАДЪ.

Канторскія, канцелярскія и чертежныя
принадлежности.

КАНТОРСКІЯ КНИГИ И ТЕТРАДИ.

ПИСЧАЯ, ПОЧТОВАЯ, АЛЬБОМНАЯ, РИСОВАЛЬНАЯ И ОБЕРТОЧНАЯ БУМАГА.

Учебники и наглядныя учебныя пособія для земскихъ
и начальныхъ школъ

и всѣхъ среднихъ учебныхъ заведеній.

Составленіе и пополненіе библиотекъ.

Л. З. ГЕЦЪ.

ВЪ Н.-НОВГОРОДѢ,
Осыпная ул., домъ Пальцевой.
ТЕЛЕФОНЪ 1-31.

ВЪ НИЖЕГОР. ЯРМАРКѢ,
Главная пл., Писчебумажн. рядъ № 1.
ТЕЛЕФОНЪ №

ПРОДАЖА ОПТОМЪ И ВЪ РОЗНИЦУ.

КНИГИ
ПО РАЗНЫМЪ ОТРАСЛЯМЪ ЗНАНІЯ.

УЧЕБНИКИ
для среднихъ учебныхъ заведеній
и школъ.

Составленіе и
пополненіе
библиотекъ.

КНИЖНЫЙ МУЗЕЙ.

учебныя пособія
КАНЦЕЛЯРСКІЯ И УЧЕНИЧЕСКІЯ
ПРИНАДЛЕЖНОСТИ.

Книги и учебники высылаются на-
ложеннымъ платежемъ.

Нижній-Новгородъ В. Покровка, д. Дворянства.

Тел. 9-84.



За Всерос. выст.
1870 г.



За Всерос. т.-пр. в.
1896 г.



За Всер. к.-пр. в.
1882 г.

ФАБРИКА

СТАЛЬНЫХЪ ИЗДѢЛІЙ

ТОРГОВАГО ДОМА

Н^{ВЪ} Д. Д. КОНДРАТОВА

въ селѣ ВАЧѢ, Владимірской губ., Муромскаго уѣзда.

ОТДѢЛЕНІЯ ФАБРИКИ:

въ с. Павловѣ, Ворсмѣ и Хвощевкѣ Ниж. г. Горб. у.

ВЫРАБОТКА

ножей, ножницъ, топоровъ, серповъ и
другихъ стальныхъ издѣлій.

Торговли:

Въ МОСКВѢ, Варварка, домъ № 16-й.

Въ НИЖЕГОР. ЯРМАРКЪ:
ШОССЕ, №№ 97-й и 99-й.

Въ ИРБИТСКОЙ ЯРМАРКЪ:
ТУЛЬСКИЙ МѢДНЫЙ РЯДЪ.

и изъ склада въ с. Павловѣ Нижегородской
губерніи Гобратовскаго уѣзда.

Просимъ не смѣшивать наши издѣлія съ издѣліями
однофамильцевъ.



К^о УГЛИЧСКОЙ
ПИСЧЕ-БУМАЖНОЙ
ФАБРИКИ.

г. Угличъ, Ярославской гуо.
Жижегор. ярмарка, Глав. пл. Мало-Овоц. рядъ.

ПРЕДСТАВИТЕЛЬ

Осипъ Семеховичъ СМЕТАНИЧЪ.

С.-Петербургъ, Суворовскій проспектъ, д. 40.

БУМАГА писчая, почтовая,
мундштучная и печатная.



Мебельный и
зеркальный
магазинъ

А. НАУМОВА

въ НИЖНЕМЪ-НОВГОРОДЪ

- 1) Б. Покровка собст. домъ.
- 2) Рождественская ул., д. Блиновыхъ.
въ НИЖЕГОРОДСКОЙ ЯРМАРКЪ
- 3) Шоссе, Александро-Невск. у. меб. рядъ.
- 4) Бетанкуровскій пер. соб. домъ.

Предлагаетъ всевозможную мебель
для полной обстановки квартиръ,
какъ-то: зала, гостиной, столовой,
кабинета, будуара спальни, при-
хожей и т. п.

ВЪНСКАЯ МЕБЕЛЬ РАЗНЫХЪ ФАБРИКЪ.

ЦѢНЫ САМЫЯ УМѢРЕННЫЯ.

К. В.

МЮНТЕРЪ

(Н.-ки.)

Театральная пл., д. бр. Кежарскихъ.

РОЯЛИ и

ПІАНИНО

ПРЕДСТАВИТЕЛЬСТВО

лучшихъ русскихъ и заграничныхъ

фирмъ:

Ю. Блютнеръ, Ибахъ,
Капсъ, Дидерихсъ,
Мюльбахъ и друг.

Н.-НОВГОРОДЪ.
Н. Базарь, Ивановская ул.
собств. домъ.

Телефонъ № 3-19.

НИЖЕГОРОД. ЯРМАКА,
противъ Нового собора
собств. домъ.

МИХАИЛЬ СЕРГЪЕВИЧЪ
СЕРЕБРЕННИКОВЪ.

ИМЪЕТСЯ ВСЕГДА НА СКЛАДЪ

СТЕКЛО

бемское и полубѣлое заводовъ Нечаева-Мальцева и друг., прессованное разныхъ цвѣтовъ, матовое, матовоузорчатое, бугорчатое, зеркальное, корпусныя круглыя и корабельныя четырехугольныя.

Иллюменаторы для освѣщенія подвальныхъ этажей.

Окна фальконье изъ стеклянныхъ кирпичей.

Стеклянные колпаки для керосино-калильныхъ фонарей.

Зеркала безъ рамъ, алмазы для рѣзки стеколъ и разныя мочальныя и деревянныя издѣлія.

АДРЕСЪ ДЛЯ ТЕЛЕГРАММЪ:
Нижній, Стекло,
Михаилу СЕРЕБРЕННИКОВУ.

КОНТОРА

Евсея Ильича ШУРЧИНА

Н.-Новгородъ, Н. Базарь, д. Журавлева. Тел 5-18.

Нижегородская ярмарка,

номера Симанскаго №№ 15, 16 на углу Нижегородской улицы и Московскаго бакалейнаго ряда, надъ Шустовымъ.

САХАРЪ П. Г. Харитоненко съ С-мъ.
МУБА и ПШЕНО южныхъ мельницъ.
РИСЪ Бакинскій Бр. Разуловыхъ.
ПЕРСИДСКІЕ ТОВАРЫ Зейналабдина Сафарова.
ШОКОЛАДЫ и КОНФЕКТЫ Петербург.
0-ва ВЕКТОРИЯ.
СПИЧКИ Р. О. С. Т. Лашина и многихъ др. фабрикъ.
ПОЛУКРУЖКА Т-ва Герштенъ и Киссинъ

ГИЛЬЗЫ фабрики АШПАКЪ т-го дома А. Катыкъ и К-о
БУМАГА Финляндск. оберточн. желтая.
БУМАГА писчая, почтовая и раскурочн.
ПАКЕТЫ финлянд. плоскіе и гармон.
МАСЛО Галицпольское.
ПРОБКИ, Французскаго Анонимнаго 0-ва въ Одессѣ.
ТОМАТЫ и КОНСЕРВЫ ф-ки Іоанна Холора въ Одессѣ.

Адресъ для телеграмъ: Нижній — ШУРЧИНУ.



Золотая медаль 1910 года.

ЭКОНОМНО.



ГИГИЕНИЧНО.

М. И. Данишевскій

Н.-НОВГОРОДЪ,

КАНАВИНО.

Тел. 7-72.

предлагаетъ **БЕРЕЖЛИВЫМЪ ХОЗЯЙКАМЪ**

- 1) **Первое въ Россіи скипидарное мыло** для стирки бѣлья, рекомендуется какъ способъ дезинфекціонный, предохраняющій бѣлье отъ всякой заразительности и очищающее всякія пятна безъ всякаго вреда для ткани.
- 2) **Керосино-Жидальное мыло** для стирки бѣлья, приготовленное изъ лучшихъ жировъ и безъ вредныхъ для бѣлья элементовъ.

Прошу обратить вниманіе на этикетку и фабричную марку.

Съ почтеніемъ М. И. Данишевскій.

За отличное качество варенья

„GRAND
ВЫСШАЯ НАГРАДА

БОЛЬШІЯ ЗОЛО
Лондонъ 1904 г.

Фирма существуетъ



PRIX",

Парижъ 1905 года.

ТЫЯ МЕДАЛИ

Вѣна 1906 г.

съ 1862 года.

В. Н. БАСОВЪ

Ниж.-Новгородъ, Большая Печерка, соб. домъ. Телефонъ № 3-62

КОНДИТЕРСКІЯ ФАБРИКИ

ВАРЕНЬЯ и

ПАРОВОЙ КРАХМАЛЬНО-ПАТОЧНЫЙ ЗАВОДЪ.

НИЖЕГ. ЯРМАРКА Макарь. у., соб. лав., №№ 98, 100, 102 и 104. Телеф. № 7-25.

ПРОДАЖА ВЕЗДЪ.

ТОРГОВЫЙ ДОМЪ

Н. Т. МИРОНОВЪ и Сынъ

ОСОБЕННО РЕКОМЕНДУЕТЪ

Чай Император. душист. 2 р. — к.
" Царская роза . . . 1 р. 80 к.
" № 4 1 р. 60 к.

При заказѣ не менѣе 5 ф. скидка 40 к.
съ фунта.

Собственные магазины находятся:

въ Н.-Новгородѣ.

1. Уг. Алексѣевск. и Осыпн., прот. Черн. пруда.
2. Канавино, Базарная площадь, съ виннымъ отдѣленіемъ.

МАГАЗИНЪ

СІЯНСКАГО

Н.-Новгородъ, Б.-Покровка.

Имѣеть всегда
большой выборъ:

МУЖСКИХЪ
ШЛЯПЪ,
ШАПОКЪ
и ФУРАЖЕКЪ
ДАМСКІЯ
ШАПКИ и МУФТЫ
РАЗНЫХЪ МѢХОВЪ:
ОФИЦЕРСКІЯ ВЕЩИ.

Готовое Платье

★ МУЖСКОЕ, ДАМСКОЕ, ДѢТСКОЕ ★
и ФОРМЕННОЕ.

„Г. М. БЕККЕРЪ съ С-ми“

Н.-Новгородъ, Рождествен. ул., прот. Русскаго Банка.

ДЛЯ ПРИЕМА ЗАКАЗОВЪ ВСЕГДА ИМѢЕТСЯ
БОЛЬШОЙ ВЫБОРЪ

МѢХОВЪ, ВОРОТНИКОВЪ и ОТДѢЛКИ

РУССКИХЪ и ЗАГРАНИЧНЫХЪ ФАБРИКЪ.

Заказы исполняются въ собствен. мастерскихъ подь личнымъ наблюден.

Цѣны безъ запроса.



Телефонъ № 136.

КНИГОИЗДАТЕЛЬСТВО И КНИЖНЫЙ СКЛАДЪ „АГРОНОМЪ“.

Москва, Долгоруковская, 28. . . . Телефонъ 107-88.

Книжный складъ всегда имѣетъ въ большомъ выборѣ книги по всѣмъ отраслямъ сельскаго хозяйства: животноводству, молочному хозяйству, ветеринаріи, полеводству и луговодству, сельскохозяйственному машинновѣдѣнію, сельскохозяйственной архитектурѣ, садоводству и огородничеству, лѣсоводству, пчеловодству и прочимъ отраслямъ сельскаго хозяйства, а также по техническимъ производствамъ и коопераціи. Складъ принимаетъ сельскохозяйственныя изданія на комиссію и на складъ, составляетъ сельскохозяйственныя бібліотеки на разныя цѣны, принимаетъ подписку на всѣ сельскохозяйственныя журналы.

Подробный систематическій каталогъ сельскохозяйственной литературы, имѣющей въ складѣ, высылается БЕЗПЛАТНО.

Изданія книгоиздательства „АГРОНОМЪ“.

Богдановъ Е. А. Какими корм. и какъ слѣдуетъ кормить молочн. коровъ. Ц. 60 к.

Богдановъ Е. А. Составленіе кормовъ дачь для молочнаго скота. Изд. 2-е. Ц. 50 к.

Богдановъ Е. А. Кормленіе молочныхъ коровъ, ихъ содержаніе и доеніе въ связи съ организаціей стада и всего молочнаго дѣла. Ц. 3 р. 50 к.

Будиновъ Л. Т. Проба на броженіе молока и проба сычужной закваски. Ц. 10 к.

Вульфъ. Контрольные союзы. Ц. 1 р. 25 к.

Зачѣмъ маслодѣлу хорошее молоко. Ц. 2 к.

Зубрилинъ А. А. Первые шаги къ крестьянскому богатству—ленъ, травосѣяніе и искусственныя удобренія. Ц. 10 к.

Калугинъ И. И. Роль подбора въ совершенствѣ породъ. Ц. 15 к.

Маковский В. А. Постройка ледника (практическіе совѣты). Ц. 5 к.

Маюцковъ Н. И. О заразныхъ болѣзняхъ на скотѣ. Ц. 35 к.

Модестовъ А. П. Кормовой вопросъ юга Россіи. Ц. 20 к.

Пронинъ В. А. Варка голланд. сыра. Ц. 10 к.

Придорогинъ. Обзоръ важнѣйшихъ породъ крупнаго рогатаго скота. Ц. 2 р.

Рагозинъ П. М. Варка зелен. сыра. Ц. 25 к.

Риффесталь К. X. Изъ прак. по кормл. дойн. скота. Ц. 50 к.

Тулайковъ Н. М. О почвѣ. Сельскохозяйственныя бесѣды. Ц. 25 к.

Шуловъ И. С. Обработка земли. Ц. 25 к.

Хаджи Ильичъ В. Т. Варка голландск. сыра. Ц. 15 к.

ОТКРЫТА ПОДПИСКА

1911 г. на еженедѣльный, иллюстрированный, практическій журналъ 10 г. изд. **МОЛОЧНОЕ ХОЗЯЙСТВО И СКОТОВОДСТВО**

Изданіе книгоиздательства и книжнаго склада „АГРОНОМЪ“.

Редакторъ В. И. Лемусъ, ассистентъ Московскаго сельскохозяйственнаго института.

Въ годъ 50 №—3р. съ пересылкой, 1/2 года—1 р. 75 к. 3 мѣс. 1 р. Разсрочка годовой платы по 1 р.: при подпискѣ, къ 1 марта и 1 Юня.



ПРИНИМАЕТСЯ ПОДПИСКА

на

НОВЫЙ ЕЖЕМѢСЯЧНЫЙ ЖУРНАЛЪ

„Семейное Воспитаніе“.

Польз. редак. жен.-врача А. А. Дерновой-Ярмоленко. Въ журналъ изъявили согласіе принимать участіе: Проф. В. М. Бехтеревъ, П. А. Голубевъ, М. П. Граціанова, Н. И. Долгополовъ, Е. Е. Соловьева, Н. А. Шишло, прив. доц. Московскаго Универ. Н. А. Филипповъ, А. В. Якубъ др.

Журналъ имѣетъ цѣлью обслуживать запросы семьи по воспитанію, а потому отдѣлъ вопросовъ и отвѣтовъ будетъ вѣстись особенно внимательно и обстоятельно.

Подробная программа высылается по первому требованію¹ бесплатно.

Журналъ будетъ выходить съ Новаго Года. ! !

Подписка цѣна: на 1 годъ съ доставкой и пересылкой 3 руб., на полгода 1 р. 50 к.

Адресъ редакціи: г. Астрахань, Демидовская улица, д. Калинина. Подписка принимается и въ мѣстныхъ книжныхъ магазинахъ.



Народныя книжки

Ив. Щоцова,

Профессора Казанск. Ветеринарн. Института.

О крестьянской рабочей лошади . Цѣна 3 к.

Объ улучшеніи крестьянскаго молочнаго скота Цѣна 3 к.

О молочномъ дѣлѣ въ крестьянскомъ хозяйствѣ Цѣна 3 к.

Объ улучшеніи крестьянскаго овцеводства Цѣна 3 к.

Объ улучшеніи крестьянскаго свиноводства Цѣна 3 к.

Объ улучшеніи крестьянскаго птицеводства Цѣна 3 к.

Объ уходѣ за копытами лошади Цѣна 2 к.

Складъ изданій: г. Москва, Арбатъ, домъ Тѣстовыхъ, книгоиздательство И. И. Горбунова.

ОПТОВО-РОЗНИЧНЫЕ МАГАЗИНЫ

Кожаной, Валяной и Бурочной

— ОБУВИ, —

РЕЗИНОВЫХЪ ГАЛОШЪ, ДОРОЖНЫХЪ ВЕЩЕЙ,
ШЛЯПЪ, ШАПОКЪ и ФУРАЖЕКЪ.

Мѣховыя дамскія шапки и муфты.

КАРАКУЛЕВЫЯ ШКУРКИ,
МАНУФАКТУРНЫЕ и ГАЛАНТЕРЕЙНЫЕ
ТОВАРЫ.

Плюшевыя, байковыя и тканьевыя
— одѣяла. —

Бѣлье, парфюмерія и игрушки,

въ магазинахъ Торговаго Дома

Михаилъ Карповъ съ С-ми.

Н.-Новгородъ, Рождественская ул., собств. домъ № 20.

— Телефонъ 5-49. —

СЕРЕБРЯНАЯ МЕДАЛЬ



Миллерово 1910 г.

ГРАВЕРНАЯ

И ПРОИЗВОДСТВО

КАУЧУКОВЫХ ШТЕМПЕЛЕЙ

Г. ХВЕСИНА

Н.-НОВГОРОДЪ,

Театральная, площадь, д. Бр. Кемарскихъ, противъ театра.

РЪЗЬБА: печатей, клейма, клише, трафоретъ, металлическихъ и эмалированныхъ досокъ для дверей, памятникъ и закладокъ зданій. **Формы и клейма** для мельницъ, кожевенныхъ и мыловаренныхъ заводовъ, молотки для клейменія лѣса, контрольные и пломбирные щипцы.

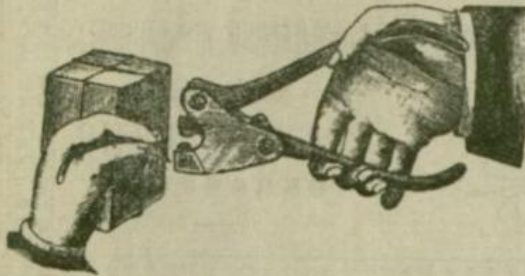

Штампованные знаки для должностныхъ лицъ.

ИЗЯЩНОЕ гравированіе на золотѣ серебрѣ и другихъ металлахъ.

Имѣются краски для штемпелей и мѣтки бѣлья.

Ремонтъ нумераторовъ всѣхъ конструкций.

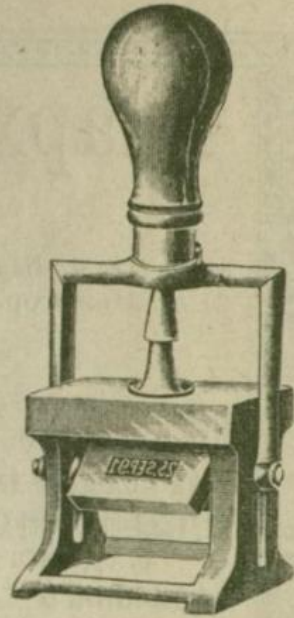

ТЕЛЕФОНЪ №.

Заказы иногороднихъ заказчиковъ высылаются наложен. платежомъ.

ЗАКРОЙЩИКЪ

А. М. ЛЕБЕДЕВЪ

ОКОНЧИВШІЙ КУРСЪ

С.-Петербургскихъ Академическихъ курсовъ О-ва Закройщиковъ.



ДАЮ
УРОКИ

АКАДЕМИЧЕСКИХЪ
КУРСОВЪ КРОЙКИ

мужскаго

форменнаго и штатскаго

— ПЛАТЬЯ —

по координатной системѣ.

Курсъ въ 2 мѣсяца.

Условія лично.

ПРИЕМЪ ЗАКАЗОВЪ

ВСЕВОЗМОЖНАГО

МУЖСКАГО

— ПЛАТЬЯ —

ФОРМЕННАГО, ШТАТСКАГО

всѣхъ

вѣдомствъ и учреждений

УЧЕНИЧЕСКАГО,

по послѣднимъ новѣйшимъ журналамъ.



Н.-Новгородъ. Полевая ул., домъ № 16. Гаранова.

Епархіальный Магазинъ

въ Нижнемъ-Новгородѣ:

- 1) на Ниж. Базарѣ, близъ Кремлевскаго элеватора. Тел. № 968.
- 2) на Нижегород. Ярмаркѣ, противъ Главнаго Дома. Тел. № 812.

ПРОДАЖА:

ЦЕРКОВНЫХЪ ВОСКОВЫХЪ СВѢЧЪ,

НАСТОЯЩАГО ДЕРЕВЯННАГО МАСЛА,
НАТУРАЛЬНЫХЪ ЦЕРКОВНЫХЪ ВИНЪ,
ЛАДАНОВЪ,
НАДИЛЬНАГО
УГЛЯ.

ПАРЧИ, ЦЕРКОВНОЙ УТВАРИ, ИКОНЪ
ПРИНИМАЮТСЯ
НЕМЕДЛЕННО ИСПОЛНЯЮТСЯ
ЗАКАЗЫ
НА ЦЕРКОВНЫЯ
ОБЛАЧЕНІЯ

ВЪ ГРОМАДНОМЪ ВЫБОРѢ.
Цѣны по фабричн. прейсъ-курнтамъ.
БЕЗЪ ЗАПРОСА.

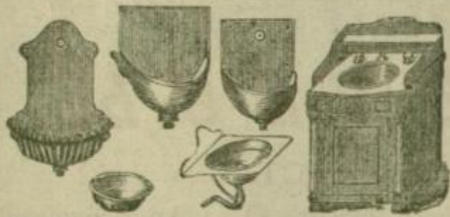

СКЛАДЪ ★ ★
★ ★ МАШИНЪ

И ТЕХНИЧЕСКИХЪ ПРИНАДЛЕЖНОСТЕЙ

— Д. ЛАМОНОВЪ. —

Нижній-Новгородъ.

Имѣются постоянно въ наличности:

ТРУБЫ: мѣдная, газовыя, дымогарныя, свинцовыя и чугуныя. всѣхъ диаметровъ.
СОЕДИНИТЕЛЬНЫЯ ЧАСТИ КЪ НИМЪ.

АРМАТУРА: мѣдная и чугунная для котловъ и паровыхъ машинъ.

ВѢСЫ: столовыя, десятичныя и сороковыя.

Воѣ издѣлія изъ АЗБЕСТА.

РЕМНИ: верблюжьей шерсти всемірно-извѣстной фабрики Т-ва РЕДАВЕЙ и англійскіе кожаные.

СКЛАДЪ всѣхъ техническихъ издѣлій Т-ва Россійско-Американской резиновой Мануфактуры въ С.-Петербургѣ.

ФАЯПСОВЫЯ ИЗДѢЛІЯ для канализац. трубъ, умывальн., ваннъ, души, циркулац. печи ипр.

Техническіе матеріалы для паро-водо-нефтепроводовъ.

ВЫПИСКА МАШИНЪ ВСЯКАГО РОДА

Ежегодникъ.

Общедоступное литературное изданіе для Нижегородской губерні,
со справочнымъ отдѣломъ.

Съ приложеніемъ карты губерніи и плана Н.-Новгорода, 5 видовъ и 3 портретовъ.

Составили

Г. И. Сергѣевъ и В. Е. Чешихинъ (Ч. Вѣтринскій).



Типографія Г. Искольдскаго.

Н. Новгород., Осыпная, д. Будилова

Содержаніе.

Стр.

Отъ редакціи	I
Орывной листокъ	III
Святцы Православной Церкви	1
Магометанскій календарь	7
Психальная таблица на 5 лѣтъ. Календари юліанскій и грегорианскій	8
Астрономическія свѣдѣнія	—
Россійскій Императорскій Домъ	10
Главное управленіе Россіи. Правит., общест. и сословныя учрежденія нижегор. губ.	11
Почта и телеграфъ	14
Телефонъ	20
Железныя дороги	—
ТЪРГОВО-ПРОМЫШЛЕННЫЙ ОТДѢЛЪ: Мѣры и вѣсь. Промысловый налогъ. Квартирный налогъ и проч.	22
ОТДѢЛЪ ДЛЯ РАБОЧИХЪ: Фабричное законодательство. Положеніе о наймѣ на сельскія работы. Профессиональныя общества и проч.	25
СУДЕБНЫЯ СВѢДѢНІЯ: О подсудности, исковое прошеніе, о порядкѣ сношеній суда съ тяжущимися чрезъ почту, консультація присяжныхъ повѣренныхъ	31
ЗМОНОВѢДНІЕ: Семейное право, увѣчье, договоры и обязательства, паспорта, воинская повинность, правила объ обществахъ, о собраніяхъ, законъ объ условномъ досрочномъ освобожденіи, новый законъ о крестьянскомъ землевладѣніи (14 іюня 1910 г.)	34
СТАТИСТИЧЕСКІЯ СВѢДѢНІЯ: Россія и нижегородская губернія въ цифрахъ	45
Нижегородская губернія. В. Ч. Съ рисункомъ	49
Нижній-Новгородъ и Нижегородская ярмарка. (Замѣт. для осматривающихъ городъ). В. Ч. Съ 4 рисунками	52
Уѣздные города и уѣзды нижегородской губ.	57
Рѣчные промыслы. Г. Сергѣева	58
ЗЕМСКОЕ ДѢЛО. Нижегородское земство за 45 лѣтъ В. Е. Чешихина	63
Литература о земствѣ	67
Составъ земскихъ собраній. В. Ч.	—
Смѣтные доходы и расходы Нижегород. земства	69—71
НАРОДНОЕ ЗДРАВІЕ. Врачебное и санитарное дѣло въ Ниж. губ. Врача А. Сусина	71
Правила о санитарныхъ попечительствахъ	79
Книги и листки по медицинѣ и гигиенѣ	80
Наше пьянство и борьба съ нимъ. Врача С. Мицкевича	—
ВЕТЕРИНАРІЯ. Г. И. С-ва	82
Скотоводство въ Ниж. губ.	86
Слѣдуетъ ли довѣрять коноваламъ? Проф. И. Попова	86
Книга по ветеринаріи и животноводству. Н. А. Шадрина	89
НАРОДНОЕ ОБРАЗОВАНІЕ. Обзоръ нар. образованія въ Ниж. губ. В. Ч.	90
Нужды школъ и какъ помочь имъ. В. Ч.	91
Положеніе о попечительствахъ при нач. училищахъ	93
О библиотекахъ. В. Ч.	94
Учительская библіотека. С. О. Стропало	96
Разныя свѣдѣнія о библіот., чтеніяхъ и кн. лавкахъ	98
СЕЛЬСКОЕ ХОЗЯЙСТВО И ЗЕМСКАЯ АГРОНОМІЯ. Григ. Ближниковъ	99
Сельско-хозяйственный музей. К. Мурашкинскаго	104
Средній урожай	105
Указатель книгъ по сельскому хозяйству	106
Нижегородское общество пчеловодства. Пчеловодство въ Нижегород. губ.	—
Книги по пчеловодству. Земскіе склады	108
Настарная промышленность Ниж. губ. Г. И. С-ва	109
Списокъ книгъ по ремесламъ и производствамъ	113

	Стр.
СТРАХОВОЕ ДѢЛО. <i>Г. И. Сергѣева</i>	116
Во что намъ обходится пожаръ	120
О каменныхъ постройкахъ <i>Д. Назорскаго</i>	121
Книги по борьбѣ съ огнемъ и строительному дѣлу	
Справочныя свѣдѣнія по взаимному земскому страхованію и о проти-	122
вопожарныхъ мѣропріятіяхъ	124
Дорожное дѣло. <i>Инж. А. Жуковскаго</i>	125
ЗЕМСКОЕ ОБЛОЖЕНІЕ и ЗЕМСКАЯ СТАТИСТИКА. <i>Г. Сергѣева</i>	129
ВОПРОСЫ КООПЕРАЦІИ. Самодѣятельность и взаимопомощь <i>В. Н. Зельгейма</i>	138
Кооперативное движеніе въ нижегородской губ.	
Ссуды подъ хлѣбъ. Моск. Союзъ потреб. О-въ. Книги по вопросамъ	140
кооперации	141
НАУЧНЫЙ ОТДѢЛЪ. Солнце, земля и луна. <i>Г. Гординова</i>	144
Списокъ книгъ по астрономіи	144
ИСТОРИКО-ЛИТЕРАТУРНЫЙ ОТДѢЛЪ. Пятидесятилѣтіе освобожденія крестьянъ.	
<i>Ч. Вятринскаго.</i> Съ портретомъ Императора Александра II	144
Книги по исторіи освоб. крестьянъ	149
Левъ Толстой. Съ портретомъ	150
Николай Александровичъ Добролюбовъ. Къ пятидесятилѣтію кончины.	
<i>Ч. Вятринскаго.</i> Съ портретомъ Добролюбова	151
Годовщина событій смутнаго времени и др. годовщины въ 1911 г.	153
СПРАВОЧНЫЯ СВѢДѢНІЯ. Составъ земскаго собранія. Медицинская земская орга-	
низация въ ниж. губ. Земскіе страховые агенты. Агрономы. Ветери-	
нары. Списокъ предпріятій фабрично-заводской промышленности съ	
числомъ рабочихъ не менѣе 50 человекъ. Списокъ горнозаводскихъ	
предпріятій	154—159

Отъ редакціи.

Цѣль „Нижегородскаго Ежегодника“—дать для жителей Нижегородской губерніи общедоступную настольную книгу съ необходимыми общепольными въ частномъ и общественномъ быту свѣдѣніями и справочными данными.

Книга предназначена для крестьянъ и рабочихъ, сельскихъ хозяевъ, земскихъ гласныхъ и служащихъ, торгово-промышленнаго класса, волостныхъ правленій, народныхъ учителей и другихъ представителей сельской и деревенской интеллигенціи.

Отличіе „Ежегодника“ отъ другихъ изданій подобнаго рода заключается въ томъ, что „Ежегодникъ“ даетъ свѣдѣнія и указанія не только въ области обычныхъ календарныхъ отдѣловъ, но и по вопросамъ, особо важнымъ для уѣзднаго и деревенскаго жителя. Такъ, на примѣръ, обращено особенное вниманіе на указанія и свѣдѣнія о жизни и дѣятельности земствъ Нижегородской губерніи, о страховомъ дѣлѣ, о народномъ образованіи, о сельскомъ хозяйствѣ, о кустарныхъ предпріятіяхъ, о видахъ и способахъ взаимопомощи и самодеятельности и пр. Введены также научный и историко-литературный отдѣлы.

Удѣляя большое вниманіе свѣдѣніямъ и статьямъ по вопросамъ земской жизни, редакція руководствовалась тѣмъ соображеніемъ, что съ дѣятельностью и развитіемъ земствъ тѣсно связаны всѣ самые насущные интересы населенія.

Во всѣхъ отдѣлахъ введены указатели полезныхъ книгъ по предметамъ даннаго отдѣла, такъ какъ жители сель и деревень именно въ этомъ отношеніи испытываютъ большія затрудненія.

Къ сожалѣнію, по многимъ случайнымъ причинамъ, въ „Ежегодникѣ“ не удалось представить сколько-нибудь исчер-

пывающей картины земскаго самоуправленія; остались мало или совсѣмъ незатронутыцѣлыя его отрасли. Неосвѣщенными остались и такія важныя стороны мѣстной жизни, какъ сельское и городское самоуправленія въ губерніи, судходство, фабрично-заводская дѣятельность и т. д. Редакція надѣется, если первый опытъ „Ежегодника“ будетъ благосклонно встрѣченъ читателями, въ ближайшемъ изданіи коснуться и этихъ, пока незатронутыхъ, вопросовъ.

Сознавая многіе недостатки перваго опыта, редакція проситъ читателей не отказать въ сообщеніи своихъ замѣчаній о допущенныхъ промахахъ, упущеніяхъ и пробѣлахъ, а также о вопросахъ, освѣщеніе которыхъ желательно въ послѣдующихъ изданіяхъ „Ежегодника“. (См. „отрывной листокъ“).

Представляя свою работу на судъ населенія, редакція считаетъ пріятнымъ долгомъ выразить искреннѣйшую признательность слѣдующимъ лицамъ, сочувственно откликнувшимся на мысль о „Ежегодникѣ“ и не отказавшимъ въ своемъ сотрудничествѣ:

Губернскому земскому агроному Г. В. Блинникову, члену Нижег. астроном. Кружка Г. Г. Горяинову, земскому инженеру А. Н. Жуковскому, редактору журнала „Союзъ потребителей“ В. Н. Зельгейму, земскому врачу С. И. Мицкевичу, агроному К. Е. Мурашкинскому, ассист. С.-П.-Б. Политехн. Инст. Д. В. Нагорскому, профессору Казанск. Ветерин. Инст. И. П. Попову, земск. врачу А. Н. Сысину, литератору С. О. Сѣрополко, завѣдующему ветер. отд. губ. земск. управы Н. А. Шадрину, а также и другимъ лицамъ, любезно дававшимъ цѣнныя указанія и свѣдѣнія.

Т. М. Сергѣевъ.

В. Е. Чешихинъ.

Нижній-Новгородъ,
ноябрь 1910 г.

Заполнивъ отвѣтами этотъ листокъ, оторвать его, сложить и отправить по адресу, напечатанному на оборотѣ, съ маркой въ 7 коп.

Отрывной листокъ.

Редакція „Нижегородскаго Ежегодника“ покорнѣйше просить читателей отвѣтить на слѣдующіе вопросы:

1. Ваше общее мнѣніе о „Ежегодникѣ“?

.....
.....
.....

2. Какія статьи „Ежегодника“ Вы находите наиболее отвѣчающими запросамъ читателей?

.....
.....
.....

3. Какія еще статьи, по Вашему мнѣнію, слѣдуетъ включить въ послѣдующія изданія „Ежегодника“?

.....
.....
.....

Примѣчаніе: Редакція просить не стѣсняться изложеніемъ и объемомъ замѣчаній.

Т. Нижній-Новгородъ.

Мѣсто для
7-копѣчной
почт. марки.

ГУБЕРНСКАЯ ЗЕМСКАЯ УПРАВА

Статистику

Т. И. Сергѣеву.

ЯНВАРЬ.			ФЕВРАЛЬ.						
Празд. зн.	Дни недѣль.	Числа.	Нов. стилъ.	Празд. зн.	Дни недѣль.	Числа.	Нов. стилъ.		
⊕	Сб.	1	Обрѣзаніе Господне. <i>Новый годъ.</i> <i>Св. Василия Вел.</i>	14	Вт.	1	Мч.: Трифона, Сатира.	14	
	Вс.	2	Нед. 30-я по Пятид. (седм. 31-я), <i>предъ Богоявленіемъ.</i> Св. Сильвестра, папы Римск. Св. Серафима Саровскаго.	15	⊕	Ср.	2	СРѢТЕНІЕ ГОСПОДНЕ.	15
	Пн.	3	Прр. Малахія. Мч. Гордія.	16	Чт.	3	Свв. Симеона и Анны прор.	16	
	Вт.	4	Соборъ 70-ти апст. Іакова, бр. Госп., Марка, Луки и др.	17	Пт.	4	Прп. Пепдора, св. В. К. Георгія Всеволодовича.	17	
	Ср.	5	Мч. Феопемпта и Феоны. (<i>Сочельн. крещ.</i>).	18	Сб.	5	Мч. Агаѳи и Феодуліи. <i>(Сплот. седмица).</i>	18	
⊕	Чт.	6	БОГОЯВЛЕНІЕ (<i>Крещ. Господ.</i>).	19	Вс.	6	Нед. о Блуд. сынѣ. Св. Вукола, еп. См. Мч. Іуліана, Фавсты.	19	
+	Пт.	7	Соборъ св. Іоанна Крестителя.	20	Пн.	7	Прп. Парвенія, еп. Лампсак. и Луки Елладек.	20	
	Сб.	8	Прп.: Георгія, Емилиана. <i>Суб.</i> <i>по Богоявленіи.</i>	21	Вт.	8	Вмч. Феодора Прр. Захарія.	21	
					Ср.	9	Мч. Никифора Смч.: еп. Маркелла Сицил. Филагрія Кип.	22	
+	Вс.	9	Нед. 31-я по Пятид. (сед. 32-я), <i>по Богояв. Св. Филиппа, мит.</i> <i>Моск., Мч. Поліевкта.</i>	22	Чт.	10	Смч. Харлампія Мч.: Порфирія.	23	
	Пн.	10	Св. Григорія, Павла Обнор.	23	Пт.	11	Смч. Власія, Прп. Димитрія.	24	
+	Вт.	11	Прп. Феодосія Велик.	24	Сб.	12	Свв. Мелетія, еп. Антиох., <i>Алек-</i> <i>сія (Род. — пом. усопш.).</i>	25	
	Ср.	12	Мч.: Татіана, Петра, Св. Саввы Сербекаго	25	Вс.	13	Нед. мясопустная (масляница). Прп.: Мартиніана, Зои, Фотин. <i>(Заговѣніе на мясо).</i>	26	
	Чт.	13	Мч.: Ермила, Петра.	26	+	Пн.	14	<i>Св. равноап. Кирилла, убит.</i> <i>Словенск.</i>	27
	Пт.	14	Прп.: Исая, Саввы., Моисея, Іереміи, Павла.	27	Вт.	15	Ап. Онисима. Прп.: Евсевія, Пафнутія.	28	
	Сб.	15	Прп. Павла Фивейск. и Іоанна Кушника.	28	Ср.	16	Мч.: Памфила пресвит., Валента діак., Павла, Селевкія, Порфирія, Іуліана, Феодула.	1	
	Вс.	16	Нед. 32-я по Пятид. (сед. 33-я). Покл. вериг. ап. Петра.	29	Чт.	17	Вмч. Феодора Тиропа. Обрѣт. мощ. мч. Мины.	2	
+	Пн.	17	Прп.: Антонія Велик. Прп. Антонія Римск.	30	Пт.	18	Свв.: Льва, папы Рим., Агапита, еп. Синадек.	3	
	Вт.	18	Свв. Аванасія и Кирилла, арх. Александрійск.	31	Сб.	19	Апст.: Архиппа, Филимона. Св. Анфіи.	4	
	Ср.	19	Прп. Макарія Егип. Св. Арсе- нія, арх. Керк.	1	Вс.	20	Нед. Сыропустная (съ понед. 1-я седм. Вел. поста). Прп.: Льва, еп. Катанск., Агаѳона, папы Рим. <i>Заговѣніе на</i> <i>Великій постъ.</i>	5	
+	Чт.	20	Прп. <i>Евонм. Велк.</i> Мч. Васса	2	Пн.	21	Прп. Тимофея. Св. Евставія, архіеп. Антиох. и Георгія, еписк. Амстридекаго.	6	
	Пт.	21	Прп. Максима исп. Мч.: Анас.	3	Вт.	22	Обрѣтеніе мощей св. мч., иже во Евгениі.	7	
	Сб.	22	Ап. Тимофея. Пмч. Анастасія Персіянина.	4	Ср.	23	Смч. Поликарпа, Іоанна.	8	
	Вс.	23	Нед. 33-я по Пятид. (сед. 34-я). Смч. Климента еп. Анкир., и Св. Павлина, еп. милост.	5	+	Чт.	24	<i>Пер. и вт. обр. чест. гл. Прор.</i> <i>Пред. и Крест. Госп. Іоанна</i>	9
	Пн.	24	Прп.: Ксеноія, въ мирѣ Евсевія.	6	Пт.	25	Св. Тарасія, арх. Конет.	10	
+	Вт.	25	Св. Григорія Богослова, Ик. В. М. „Утоли моя печали“.	7	Сб.	26	Св. Порфирія, архіеп. Газск. Мч. Севастіана.	11	
	Ср.	26	Прп. Ксеноф., Марія, Аркадія	8	Вс.	27	Нед. 1-я Великаго поста (съ по- нед. 2-я седм. Велик. пос.) Торжество православія. Прп. Проконія.	12	
+	Чт.	27	<i>Пер. моц. св. Іоанна. Злат.</i>	9	Пн.	28	Прп.: Василия исп., Марины, Киры, Нестора.	13	
	Пт.	28	Прп.: Ефрема Сирина, Палла- дія.	10					
	Сб.	29	Прп. моц. смч. Игнатія. Бо- гон Мч. Романа.	11					
⊕	Вс.	30	Нед. о Мытарѣ и Фарисеѣ. (<i>Свв.</i> <i>Василія Велик., Григорія Бо-</i> <i>гослова и Іоанна Златоуста.</i>	12					
	Пн.	31	Мч.: Кира и Іоанна, Аванасія, Феодотія, Евдоксеи, Виктора.	13					

Неприсутственные дни: 1—Новый Годъ.
6—Богоявление.

Неприсутств. дни. 2—Срѣтеніе Господне.
18 и 19 два дня сыр. седм. (маслян.)
Мѣстн. праздн. 4—Пам. осн. Н.-Новгорода
св. Вел. Кн. Георгія Всеволодовича.

Ю Л Ъ.			Нов. Стилѣ.	А В Г У С Т Ъ.			Нов. Стилѣ.
Празд. зв.	Дни недѣл.	Числа.		Празд. зв.	Дни недѣл.	Числа.	
	Пт. 1	Мч. безер. Космы и Даміана, Пр. Петра.	14	⊕ Пн 1	Прои. чест. древь живот. Кр. Мч. Леон. (Нач. Усп. нос.)	14	14
	Сб. 2	Пол. честн. риз. Пр. Богорво Влахернѣ.	15	Вт. 2	Перен. мощ. архид. Стефана.	15	15
				Ср. 3	Прп.: Исаакія, Далмата, Фавста и Космы.	16	16
+	Вс. 3	Нед. 5-я по Пятид. (седм. 6-я). Пер. мощ. св. Филиппа, мит.	16	Чт. 4	Свв. 7 отр. Ефес.: Максимлиана, Іамвлиха и друг.	17	17
	Пн 4	Св. Андр., арх. Крит. Смч. Θεодора, еп.	17	Пт. 5	Мч.: Евсигнія, Кантідія, Кантідіана, Сивела.	18	18
+	Вт. 5	Обр. мощ. прп. Сергія Радон.	18	⊕ Сб. 6	ПРЕОБРАЖЕНІЕ ГОСПОДНЕ.	19	19
	Ср. 6	Прп. Сисоя, Мч.: Луки д. Рикса	19	⊕ Вс. 7	Нед. 10-я по Пятид. (седм. 11-я). Прмч. Дометія Мч. Марива и Астерія.	20	20
	Чт. 7	Прп.: Θомы, Акакія, Прест. Евдокіи.	20				
+	Пт. 8	Вмч. Прок. Ик. Б. М. Казан.	21	Пн 8	Св. Емеліана исповѣд., и Мирона.	21	21
	Сб. 9	Смч.: Панкратія, еп. Тавром., Кирилла.	22	+	Вт. 9	Св. ап. Матося, Мч.: Антонія, Іоанна, Іакова.	22
+	Вс. 10	Нед. 6-я по Пятид. (седм. 7-я). Пр. пол. чест. риз. Госп. наш. Іисуса Хр. Прп. Ант. Печер. Ик. Б. М. „Копев“.	23	Ср. 10	Мч. и арх. Лаврентія, Сикста.	23	23
				Чт. 11	Мч.: Евла діак., Сосанны.	24	24
+	Пн 11	Прест. Ольги, княг. Россійскія, въ крещеніи Елены.	24	Пт. 12	Мч.: Фотія, Аникиты.	25	25
	Вт. 12	Мч.: Прокла, Іларія, Голицудухи, нар. Маріи.	25	Сб. 13	Прп. Максима исп. Ик. Б. М. „Страстных“.	26	26
	Ср. 13	Соборъ. св. архан. Гавріила.	26				
	Чт. 14	Св. ап. Акилы. Прп.: Еллія, Онисима. Мч. Іуста.	27	⊕ Пн 15	Нед. 11-я по Пятид. (седм. 12-я). Прп. Михея. Пер. мощ. прп. Θεодосія Печер.	27	27
⊕	Пт. 15	Св. равн. вел. кн. Владиміра, въ крещ. Василія.	28	⊕ Вт. 16	ПРАЗД. НЕРУК. ОБР. ГОСПОДА НАШ. Іисуса Хр. Ик. Б. М. „Θеод.“.	28	28
	Сб. 16	Смч. Аѣиногена.	29	Ср. 17	Мч.: Мирона пресв., Стратона.	29	29
				Чт. 18	Мч.: Флора и Лавра.	30	30
	Вс. 17	Нед. 7-я по Пятид. (седм. 8-я). Вмч. Марины, Пер. мощ. прп. Лазаря.	30	Пт. 19	Мч. Андрея, Стратил. Ик. Б. М. „Донскія“.	31	31
				Сб. 20	Прп. Самуила Мч. Севира.	1	1
	Пн 18	Мч. Емилиана и Іакинѣа. Пр. Іоанна.	31	⊕ Вс. 21	Нед. 12-я по Пятид. (седм. 13-я). Св. ап. Θаддея. Мч.: Вассы, Θεогнія, Агація и Писта.	2	2
	Вт. 19	Прп. Макрины и Дія. Прест. Романа, кн. Рязан.		Пн 22	Мч.: Агафоника, Зотика.	3	3
+	Ср. 20	Пр. Іліи. Пр. Авраамія Гал.		Вт. 23	Мч. Луппа. Смч. Иринея, еп. Лугдунск.	4	4
	Чт. 21	Прп. Симеона и Іоанна.		Ср. 24	Смч. Евтиха. Перен. мощ. Петра.	5	5
⊕	Пт. 22	Св. рав. Маріи Маг.		Чт. 25	Свв. ащп. Варсоломея и Тита. Св. Варсиса.	6	6
	Сб. 23	Мч. Трофима и Θεофила.		⊕ Пт. 26	Мч. Адріана и Наталіи. Ик. Б. М. Владимірскія.	7	7
				Сб. 27	Прп. Пимена. Велик.	8	8
	Вс. 24	Нед. 8-я по Пятид. (седм. 9-я). Вл. кн. Бориса и Глѣба.		⊕ Вс. 28	Нед. 13-я по Пятид. (седм. 14-я). Прп. Моисея Мурина и Саввы Крыпецк.	9	9
	Пн 25	Усп. св. Анны, мат. Пресв. Бог. Св. Макара Желтов.					
	Вт. 26	Смч. Ермолая и Ермиша.		⊕ Пн 29	Усѣйнов. гл. Крестителя Іоанна.	10	10
+	Ср. 27	Вмч. Паптелеймона.		⊕ Вт. 30	Перен. мощ. благ. вел. кн. Александра Невскаго. Прп. Алексан. Свир. Христоф.	11	11
	Ср. 27	Свв. ащп.: Прохора, Никанора, Ик. Б. М. Смоленскія и „Греб.“					
	Чт. 28	Мч.: Калиника, Серафимы.		Ср. 31	Пол. чест. пояс. Пресв. Богор.	12	12
	Пт. 29	Свв. ащп.: Силы, Силуана, Крискента, Епенета.					
⊕	Сб. 30						
	Вс. 31	Нед. 9-я по Пятид. (седм. 10-я). Св. пр. Евд. (Заг. на Усп. н.).	13				

Неприсутств. дни: 22—Тез. Ев. Имп. Вел. Госуд. Имп. Маріи Θεод. 30—Рожд. Его Имп. Выс. Гос. Насл. Цес. Алек. Ник.
 Мѣстн. празд. 15—Откр. Нижег. ярмар. 25—День Св. Мак. Желтовод.; крестн. ходъ на ярмаркѣ.

Неприсутств. дни: 6—Преображеніе Госп. 15—Успеніе Пресв. Богородицы. 29—Усѣйнов. главы св. Іоанна Предтеч. 30—День св. благов. вел. кн. Александра Невскаго.

СЕНТЯБРЬ.				ОКТАБРЬ.			
Празд. ан.	Дни недѣл.	Числа.	Нов. стилъ.	Празд. ан.	Дни недѣл.	Числа.	Нов. стилъ.
+	Чт.	1	Прп. Симеона Столпн. и мат. его Марѣи. Аммуна, діац. Каллисты.	⊕	Сб.	1	Покровъ Пр. Богород. Св. ап. Анаѣи. Свв. Романа и Саввы Вишер.
	Пт.	2	Мч.: Маманта, Θεодота, Руфини.		Вс.	2	Нед. 18-я по Пятид. (седм 19-я). Мч. Иустины и Θεоктиста. Св. Андрея юр.
	Сб.	3	Смч. Анѣима, еп. Никомид. Мч. Θεофила.		Пн	3	Смч. Дѳонисія Ареопагита Прп. Іоанна Хозев.
	Вс.	4	Нед. 14-я по Пятид. (седм. 15-я) Смч. Вавилы. Мч.: Вавилы. Урвана.		Вт.	4	Смч. Іеровея. еп. Аѣниск.
	Пн	5	Прр. Захар. и св. пр. Елисав.	⊕	Ср.	5	Святител.: Петра, Алекс., Іоны и Филипа, митр. Моск. Мч. Харитины и Мамелхвы.
	Вт.	6	Чудо архист. Мих. въ Хонѣхъ.		Чт.	6	Св. апостола <i>Томы.</i>
	Ср.	7	Мч. Созонта. и Евсикія.	+	Пт.	7	Мч. Сергія, Кесарія діац.
⊕	Чт.	8	РОЖД. ПРЕСВ. БОГОРОДИЦЫ.	Сб.	8	Прп. Пелагіи и Танси.	
	Пт.	9	Свв. Богород. Іоакима и Анны. Мч.: Северіана.	+	Вс.	9	Нед. 19-я по Пят. (седм. 20-я). Св. ап. Іакова Алфеева. Прп. Андроника, Афанасія.
	Сб.	10	Мч. Минодоры. Митродоры. <i>Суббота пред. Воздвижен.</i>		Пн	10	Мч.: Евлампія. Прп. Θεофила.
	Вс.	11	Нед. 15-я по Пят. (сед. 16-я), пред. Воздвиж. Прп. Θεодоры. Евфросина. Мч. Іи.		Вт.	11	Св. ап. Филиппа.
	Пн	12	Смч. Автонома. Мч. Іуліана и Θεодора.		Ср.	12	Мч.: Прова, Тараха, Андроника и Домники.
	Вт.	13	Оби. хр. Воск. Хр. въ Іерус.		Чт.	13	Мч. Карпа Агаѳодора.
⊕	Ср.	14	ВОЗДВ. ЧЕСТН. И ЖИВОТВОР. КРЕСТА ГОСПОД. Усп. св. Іоанна Златоус.		Пт.	14	Мч.: Назарія. Пр. Параскевы.
	Чт.	15	Вмч. Никиты. Прп. Филовея. Мч. Порфирія.		Сб.	15	Прп. Евѣим и Савина еписк. Прмч. Лукіана. <i>Дн. родит.</i>
	Пт.	16	Вмч. Евѣимія. Мч. Виктора.		Вс.	16	Нед. 20-я по Пят. (седм. 21-я). Мч. Лонгина сотника.
	Сб.	17	Мчц.: Софіи, Вѣры, Над. Люб. <i>Суббота по Воздвиженіи.</i>		Пн	17	Св. прр. Осіи. Прмч. Авд. Крит. Св. ап. и свин. <i>Луки.</i> Мч. Марина. Прп. Іуліана.
	Вс.	18	Нед. 16-я по Пятид. (сед. 17-я), по Воздвиж. Прп. Евменія, еп. Гортиск. Мч. Аріадны.	+	Вт.	18	Св. прр. Іоіля. Мч. Уара. Влж. Клеопатры.
	Пн	19	Мч.: Троф. Савват. и Доримед.		Чт.	20	Вмч. Артемія.
	Вт.	20	Вмч. Евстаѳія. Мч. Θεопистіи	⊕	Пт.	21	Прп. Іларіона Велик. и Іларіона, еп. Меглин.
+	Ср.	21	Св. ап. Кодр. <i>Св. Дим. и Рос.</i>	+	Сб.	22	Св. Аверкія, епископ. Іеран. Ик. Б. М. <i>Казанскія.</i>
	Чт.	22	Смч. Фоки, еп. Синоійск. Мч. Фоки вертогр.		Вс.	23	Нед. 21-я по Пятид. (седм. 22-я). Св. ап. Іак. бр. Гос. патр. Александр.
	Пт.	23	Зач. Пред. и Крест Іоанна.		Пн	24	Мч. Ареѣи и Сняклитикин. Св. Аѳанасія, патр.
	Сб.	24	Св. первмч. и равноап. Феклы. Пр. Копрія.		Вт.	25	Мч.: Маркіана, и Анастасія.
+	Вс.	25	Нед. 17-я по Пят. (седм. 18-я). Прп. Евфр. Пр. пр. Сер. Рад.	+	Ср.	26	Вмч. <i>Дм. Селун.</i> Пр. Аѳанасія.
⊕	Пн	26	Прест. св. ап. и еван. Іоан. Бог.		Чт.	27	Мч. Нестора, Капетоллин, Еротида и Марка.
	Вт.	27	Мч. Калистрата и Епихарія. Прп. Игнатія.		Пт.	28	Мч. Терен., Неон., Сар. Фота.
+	Ср.	28	Прп. исп. Харитона Св. пр. Варуха.		Сб.	29	Прмч. Анастасіи Римл. Прп. Аврамія и Маріи.
	Чт.	29	Прп. Киріака и Θεофана. Мч.: Дамы. Гаведдая.		Вс.	30	Нед. 22-я по Пят. (седм. 23-я). Смч. Зиновія, еп. Мч.: Зиновіи, Евтроп. и Анастасіи.
	Пт.	30	Смч. Григорія, еп. Великія Арменіи. Св. Михаила.		Пн	31	Свв. апц.: Стахія, Амплія, Урвана, Нарикса.

Неприсутств. дни: 8—Рождество Пресвят. Богородицы. 14—Воздвиженіе честнаго и животворящаго Креста Господня. 26—День св. ап. Іоанна Богослова.

Неприсутств. дни: 1—Покровъ Пр. Богор. 5—Тезоим. Его Импер. Вел. Гос. Насл. Цесар. Алексія Никол. 21—Восшествіе на Прест. Его Имп. Вел. Гос. Имп. Николая Алексан. 22—Ик. Б. М. Казанскія. Мѣсти. празд. 23—Очищ. Моск. отъ Пол. (Мин. и Пож.). 26—Пам. кн. Дмит. Мих. Пож.

Н О Я Б Р Ъ				Д Е К А Б Р Ъ			
Празд. зв.	Дни недѣл.	Числа.	Нов. стилъ.	Празд. зв.	Дни недѣл.	Числа.	Нов. стилъ.
	Вт.	1	Свв. безср. Космы и Даміана. При. Ѳеодотія Свм. Іоанна еписк. и Іакова Пресвит.		Чт.	1	Св. прр. Наума. Св. Филарета Милостив.
	Ср.	2	Мч.: Акиндина, При. Маркіана.		Пт.	2	Прр. Аввак. При. Аван. Печ.
	Чт.	3	Мч.: Акексима, еп., Іосифа пресвит., Агапія.		Сб.	3	Прр. Софоніи. При. Саввы Звениг., Іоанна еп.
	Пт.	4	При. Іоанникія. Вмч. Никандра.		Вс.	4	Нед. 27-я по Пятид. (седм. 28-я). Вмч. Варвары. Мч. Іуланіи. При. Іоанна Дамаск.
	Сб.	5	Мч. Галактіона, апп.: Патрова Ерма, Лина, Гаія и Филолога.	⊕	Пн	5	При. Саввы Освящ. Мч. Анас.
	Вс.	6	Нед. 23-я по Пят. (седм. 24-я). Св. Павла исп., патр. Царяграда. При. Луки.	⊕	Вт.	6	Свят. Николая Мирликійскаго.
	Пн	7	Мч.: Іерона, Никандра, Аванад.		Ср.	7	Св. Амвросія, еписк. Медиол. При. Нила Столб.
+	Вт.	8	<i>Соб. арх. Михаил. и пр. без. сил.</i>		Чт.	8	При. Патапія. Св. ащ.: Сооеена, Аполлоса.
	Ср.	9	Мч.: Порфирія, Александра.		Пт.	9	Зачатіе св. Анны, егда зачатъ Пресв. Богород.
	Чт.	10	Свв. апп.: Браста, Олимпя, Родіона, Соспатра.		Сб.	10	Мч.: Миня, Ермогена, Евграфя и Гемелла.
	Пт.	11	Мч.: Викторя, и Стефаниды.		Вс.	11	Нед. 28-я по Пятид. (седм. 29-я), свв. Праотець. При.: Даніл. и Лукн столп., Ник. Печ.
	Сб.	12	Св. Іоан Мил., патр. Алексан.		Пн	12	При. Спиридона еписк.
⊕	Вс.	13	Нед. 24-я по Пят. (седм. 25-я). Св. Іоанна Злат., арх. Канст.	+	Вт.	13	Мч.: <i>Евстратія</i> , Евгенія.
	Пн	14	Св. ап. Филиппа. Св. Григорія. (<i>Загов. на Рождеств. постѣ</i>).		Ср.	14	Мч.: Фирса, Левкія, Филип. Аполлонія.
⊕	Вт.	15	Мч.: Гурія, Самона и Авива, Алпид. (<i>Нач. Рожд. поста</i>).		Чт.	15	Мч.: Елесеерія епис. Преп. Павла и Парда.
	Ср.	16	Св. ап. и евангел. Матсея.		Пт.	16	Св. прр. Аггея Мч. Марина.
	Чт.	17	Св. Григорія, еп. Неокес. При. Лазаря исца.		Сб.	17	Св. прр. Даніила и трехъ отроковъ.
	Пт.	18	Мч.: Платона, Романа.		Вс.	18	Нед. 29-я по Пятид. (седм. 30-я), предъ Рожд. Хр. Мч. Севаст.
	Сб.	19	Св. пр. Авдія. Мч.: Варлаама, Узы, Іліодора.		Пн	19	Мч.: Воишатія, Іліи, Прова.
	Вс.	20	Нед. 25-я по Пят. (седм. 26-я). При. Григ. Мч.: Евстаѳія, Ласія, Ѳеклы, и Анны.		Вт.	20	Смч. Ігнатія Богоносца. Св. Филогенія еписк.
⊕	Пн	21	ВВЕДЕН. ВО ХРАМ. ПР. БОГОР.	+	Ср.	21	Мч. Іуланіи Никомидійск. и Ѳемистоклея.
	Вт.	22	Апп. Филип. и Арх. Мч. Макс.		Чт.	22	Вмч. Анастасія. Мч.: Хрисогова, Ѳеодотія.
	Ср.	23	Бл. вел. кн. Алексан. Нев., въ ин. Алексія.		Пт.	23	При. Павла еп., Нифонта.
	Чт.	24	Вмч. Екатерины, Мч. Авг. цар. Св. Митр., Ворон. ч.		Сб.	24	Имч. Евгении. <i>Рожд. сочел. Суб. предъ Рожд. Христ.</i>
	Пт.	25	Смч. Климента, папы Римск. и Петра архіеп.		Вс.	25	Нед. 30-я по Пятид. (сед. 31-я). РОЖД. ГОС. НАШ. ІИСУСА ХРИСТА. (<i>Сплоси. седмица.</i>)
	Сб.	26	При. Аліпія и Іакова. Св. Інокентія, еп. Иркут.		Пн	26	Соб. Пр. Богор. Свм. Евѳимія.
+	Вс.	27	Нед. 26-я по Пят. (седм. 27-я). Вмч. Іакова. При. Паллад. Ик. Б. М. <i>Знаменія.</i>		Вт.	27	Св. ап., первмч и архид. Стеф.
	Пн	28	Прмч. Стефана новаго, Мч. Ирнарха, Василия.	⊕	Ср.	28	Мч. 20,000 и мч.: Индиса, Горгонія, Петра.
	Вт.	29	Мч. Парамона и съ нимъ 370 и Филумена.		Чт.	29	Св. 14,000 мл., за Христа вѣб.
	Ср.	30	Св. ап. <i>Андрія Первоз.</i> Св. Фрументія, архіеп.		Пт.	30	Мч. Анисіи дѣвы.
					Сб.	31	При. Меланія Римлян. <i>Суб. по Рождествѣ и предъ Богоявленіемъ.</i>

Неприсутственные дни: 14—Рожденіе Ея Имп. Величества Государыни Императ. Маріи Феодоровны. 21—Введеніе во хр. Пресвятая Богородицы.

Мѣстные праздники. 1—Память гражданни Космы Минина.

Неприсутственные дни: 6—День свят. Николая Чудотворца и Тезоименитство Его Импер. Величества Государя Имп. Николая Александровича. 25—27—Три дня праздника Рождества Христова.

Магометанскій календарь на 1911 г., по-магом. на 1329—1330 г. Гиджрѣ.

(Бѣгство изъ Мекки въ Медину Магомета).

Названіе дней по магометански.	Чис. лунн. мѣсяца.	Названіе луны по-магометански и означеніе праздниковъ магометанскихъ. Начало 1329 года по эрѣ Гиджрѣ (Мухррамъ 1-й м. 21 декабря 1910 г.).	Названіе дней по русски.	Числа.	Мѣсяцы по-русски.
Пян.-Шенбя	1	Сафаръ (2-й мѣсяць, 29 дней).	Четвергъ	20	Января.
Джумга	1	Рабигуль-Эвель (3-й мѣсяць, 30 д.).	Пятница	18	Февраля.
Сегъ-Шенбя	12	Д. празд. „Мавлюде-Нняби“, въ честь рожд. Магомета прор.	Вторникъ	1	Марта.
Якъ-Шенбя	1	Рабигуль-Ахиръ (4-й мѣс., 29 д.).	Воскресен.	19	„
Ду-Шенбя	1	Джемалудъ-Эвель (5-й мѣс., 30 д.).	Понедѣльн.	17	Апрѣля.
Чааръ-Шен.	1	Джемалудъ-Ахиръ (6-й мѣс., 29 д.).	Среда.	17	М а я.
Пян.-Шенбя	1	Раджабъ (7-й мѣсяць, 30 дней).	Четвергъ.	15	І ю н я.
Сегъ-Шенбя	27	Д. празд. (Возн. Магом. прр. на небо).	Вторникъ	11	І ю л я.
Шенбя	1	Шаабанъ (8-й мѣсяць, 29 дней).	Суббота	15	„
Шенбя	15	Д. праздн. (Бяраатъ, т.е. предопред.).	Суббота	30	„
Якъ-Шенбя	1	Рамазанъ (9-й мѣсяць, 30 дней). Постъ въ честь признаковъ откровенія Божія Магомету прор.).	Воскресен.	14	Августа.
Джумга	27	Д. празд. (Явмуль-Кадръ и кануна его, т.е. ночь на 27-й „Лайлятъ-Кадръ“, ночь могущества, въ честь окончат. откр. Божія прор. Магомету, въ 40 г. его рожд. на горѣ Хира, въ Меккѣ, послѣ заката солнца, 609 года).	Пятница	9	Сентября.
Ду-Шенбя	29	Д. праздникъ „Арафа“, кануны Айдифитра.	Понедѣльн.	12	„
Сегъ-Шенбя	1	Шеваль (10-й м., 29 д.) съ 1-го по 3-е праздн. „Айдифитръ“, въ честь торжествен. призыв. къ вѣрѣ Ислама.	Вторникъ	13	„
Чааръ-Шен.	2		Среда	14	„
Пян.-Шенбя.	3		Четвергъ	15	„
Чааръ-Шен.	1	Зуль-Кааде (11 мѣсяць, 30 дней).	Среда.	12	Октября.
Джумга	1	Зуль-Хиджа (12-й мѣс., 29 дней).	Пятница.	11	Ноября.
Шенбя	9	Д. празд. „Арафа“, въ честь соединенія Адама съ Евой на землѣ по изгн. ихъ.	Суббота.	19	„
Якъ-Шенбя	10	Дни празд. „Айди-Курбанъ“ въ честь жертвоприношенія пророкомъ Авраамомъ сына своего Измаила. Въ эти дни совершаются торжественныя молебствія въ городѣ Меккѣ вокругъ большой мечети Каабы (соверш. это мусульм. получаютъ титулъ „хаджи“); всѣ мусульмане должны приносить въ жертву барана, мясо котораго идетъ бѣднымъ.	Воскресен.	20	„
Ду-Шенбя	11		Понедѣл.	21	„
Сегъ-Шенбя	12		Вторникъ.	22	„
Шенбя	1	Мухррамъ. Новый годъ, по эрѣ Гиджаръ 1330 г. (1-й мѣсяць, 30 дней).	Суббота.	10	Декабря.
Дуженбя	10	Д. празд. „Ашура“, въ честь милости Божіей (10 прор. по сунниту, а по толку шиитовъ „Матямъ“, д. траура по убіеніи Хасана и Хуссейна, влук. пр. Магомета).	Понедѣльн.	19	„

ПАСХАЛЬНАЯ ТАБЛИЦА на 5-ть лѣтъ.

Годы отъ Рож. Христ.	Прод. Рожд. мес.		Нед. мясо- пуст. (мес. заг.)		Нед. старо- пуст. (стар. заг.)		Пасх. Хрис.		Пре- посо- веніе		Возн. Гос- под.		Пяти- дес.		Про- дол. Петр. поста	
	Нед.	Дней	Янв.	Фев.	Фев.	Мар.	Мар.	Апр.	Апр.	Мая.	Апр.	Мая.	Мая.	Юня.	Нед.	Дней
1911	7	2	—	13	20	—	—	10	—	4	—	19	29	—	3	3
1912	5	1	29	—	5	—	25	—	18	—	—	3	13	—	5	4
1913	7	6	—	17	24	—	—	14	—	8	—	23	—	2	5	5
1914	6	5	—	9	16	—	—	6	30	—	—	15	25	—	3	6
1915	4	4	25	—	1	—	22	—	15	—	30	—	10	—	6	—

Календари Юліанскій и Грегорианскій.

Въ Россіи, Греціи и у восточныхъ славянъ исчисленіе времени ведется по Юліанскому календарю или по старому стилю, установленному къ 45 г. Юліемъ Цезаремъ. Въ этомъ календарѣ, черезъ каждые 3 года въ четвертый, февраль считается въ 29 дней. Годы, съ добавочнымъ днемъ къ Февралю (напр., 1904, 1908 и 1912), называются високосными. Юліанскій Календарь отстаетъ отъ истиннаго лѣтоисчисленія (въ 400 лѣтъ болѣе, чѣмъ на 3 дня), и потому въ большинствѣ образованныхъ странъ принятъ болѣе вѣрный календарь—Грегорианскій (по имени папы Григорія XIII) или новый стиль. Въ немъ 1 день прибавляется къ каждому четвертому изъ годовъ столѣтій (напр.: 2000, 2400, 2800). Въ настоящее время Грегорианскій календарь перегналъ Юліанскій на 13 дней. Несмотря на болѣе высокую точность Грегорианскаго календаря, введенію его въ Россію до сихъ поръ противятся высшее православное духовенство по церковнымъ соображеніямъ. Въ послѣднее время, впрочемъ, православная церковь склонна „въ крайнемъ случаѣ“ примѣнить нов. ст. въ одномъ гражданскомъ лѣтоисчисленіи, безъ измѣненія пасхалии и безъ передвиженія церкви. праздниковъ. (Посл. Св. Синода 28 февр. 1903 г.).

Астрономическія свѣдѣнія.

Время восхода и захода солнца и долгота дня въ 1911 году.
(По нижегородскому времени).

МѢСЯЦЫ и ЧИСЛА.	Восх.			Зах.			МѢСЯЦЫ и ЧИСЛА.	Восх.			Зах.			Долг. дня.	
	Ч.	М.	Ч. М.	Ч.	М.	Ч. М.		Ч.	М.	Ч. М.	Ч.	М.	Ч. М.		
Январь	1	8	22	3	56	7	34	Юль	1	3	33	8	37	17	4
	11	8	10	4	15	8	5		11	3	48	8	23	16	35
	21	7	52	4	36	8	44		21	4	6	8	5	15	59
Февраль	1	7	30	5	0	9	30	Августъ	1	4	27	7	41	15	14
	11	7	6	5	22	10	16		11	4	46	7	18	14	32
	21	6	42	5	42	11	0		21	5	6	6	52	13	46
Мартъ	1	6	21	5	59	11	38	Сентябрь	1	5	27	6	24	12	57
	11	5	55	6	19	12	14		11	5	46	5	57	12	11
	21	5	29	6	40	13	11		21	6	6	5	31	11	25
Апрѣль	1	5	1	7	2	14	1	Октябрь	1	6	26	5	6	10	40
	11	4	36	7	22	14	46		11	6	47	4	41	9	54
	21	4	13	7	42	15	29		21	7	8	4	19	9	11
Май	1	3	53	8	1	16	8	Ноябрь	1	7	31	3	57	8	26
	11	3	35	8	19	16	44		11	7	51	3	42	7	51
	21	3	23	8	34	17	11		21	8	8	3	31	7	23
Іюнь	1	3	15	8	45	17	30	Декабрь	1	8	21	3	27	7	6
	11	3	15	8	49	17	34		11	8	28	3	31	7	3
	21	3	21	8	46	17	25		21	8	29	3	39	7	10

Нижегородское время.

Велѣдствіе вращенія земли вокругъ оси—съ запада на востокъ—мѣсности, расположенныя ближе къ востоку, попадаютъ подъ солнечные лучи раньше, чѣмъ мѣсности, расположенныя на западѣ; поэтому то полдень на востокъ бываетъ раньше, чѣмъ на западѣ, т.-е. въ восточныхъ мѣсностяхъ часы показываютъ времени больше, чѣмъ въ западныхъ. Въ силу этого:

когда въ Нижнемъ бываетъ полдень, то въ

	ч.	м.	с.		ч.	м.	с.	у.	
Архангельскъ	11	46	14	у.	Брюссель	9	21	29	у.
Астрахани	12	16	9	в.	Берлинъ	9	58	4	—
Баку	12	23	19	—	Вѣнѣ	10	9	30	—
Вяткѣ	12	22	44	—	Константинополь	10	59	52	—
Иркутскѣ	4	1	4	—	Лондонъ	9	3	36	—
Казани	12	20	28	—	Нью-Йоркъ	4	7	58	—
Костромѣ	11	47	40	у.	Иедло	6	25	21	в.
Курскѣ	11	28	50	у.	Парижѣ	9	13	20	у.
Москвѣ	11	34	16	—	Римѣ	9	53	55	—
Николаевскѣ	6	26	51	в.					
Одессѣ	11	7	1	у.	Ардатовъ	11	56	20	у.
Пензѣ	12	4	6	в.	Арзамасъ	11	59	16	—
Перьмя	12	49	4	—	Балахнѣ	11	58	28	—
Рязани	11	43	—	у.	Василѣ	12	8	—	д.
Самарѣ	12	24	—	в.	Горбатовѣ	11	56	12	у.
С.-Петербургѣ	11	5	13	у.	Княгининѣ	12	4	8	д.
Саратовѣ	12	8	17	в.	Лукояновѣ	12	1	56	—
Симбирскѣ	12	17	36	—	Макаръевѣ	12	4	16	—
Тамбовѣ	11	49	50	у.	Семеновѣ	12	1	56	—
Томскѣ	2	43	50	в.	Сергачѣ	12	5	58	—
Уфѣ	12	48	4	в.	Павловѣ	11	56	20	у.
Харьковѣ	11	28	56	у.					
Ярославлѣ	11	43	28	у.					

ФАЗЫ ЛУНЫ.

(Время нижегородское).

ФАЗЫ ЛУНЫ.	Январь.			Февраль.			Мартъ.			Апрѣль.		
	Числа.	Часы.	Минуты.	Числа.	Часы.	Минуты.	Числа.	Часы.	Минуты.	Числа.	Часы.	Минуты.
☉ Полнолуние	2	1	22у.	—	—	—	2	2	55у.	—	—	—
☾ Послѣдн. четв.	9	9	17у.	8	6	40у.	10	3	23у.	8	9	32в.
● Новолуние	17	0	41в.	16	3	27у.	17	3	34в.	16	1	21у.
☾ Перв. четв.	24	6	24в.	23	1	58у.	24	8	51у.	22	3	10в.
☉ Полнолуние	31	1	34в.	—	—	—	31	5	33в.	30	9	6у.
ФАЗЫ ЛУНЫ.	Май.			Юнь.			Юль.			Августъ.		
☾ Послѣдн. четв.	8	0	19в.	6	11	47в.	6	8	27у.	4	3	7в.
● Новолуние	15	9	21у.	13	4	16в.	12	11	8в.	11	7	11у.
☾ Перв. четв.	22	1	0у.	20	0	17в.	25	2	26у.	18	7	17в.
☉ Полнолуние	30	0	47у.	28	3	50в.	28	5	51у.	26	6	53у.
ФАЗЫ ЛУНЫ.	Сентябрь.			Октябрь.			Ноябрь.			Декабрь.		
☾ Послѣдн. четв.	2	8	47в.	2	2	42у.	—	—	—	—	—	—
● Новолуние	9	5	34в.	9	7	6у.	7	11	46в.	7	6	37в.
☾ Перв. четв.	17	2	4в.	17	9	38у.	16	4	38у.	15	9	44в.
☉ Полнолуние	25	7	7у.	24	6	44в.	23	5	48у.	22	4	26в.
☾ Послѣдн. четв.	—	—	—	31	10	16у.	29	8	42в.	29	10	39у.

Затменія въ 1911 году.

Въ 1911 году будутъ два солнечныхъ затменія.

1. Полное солнечное затменіе апрѣля 15 и 16.

Будетъ видимо въ восточной половинѣ Австраліи и Новой Гвинее, на Новой Зеландіи, въ средней части Тихаго океана и южной половинѣ Сѣверной Америки.

II. Кольцеобразное затменіе солнца октября 9

Будетъ видимо во всей Азіи и Австраліи и западной части Тихаго океана.

НАЧАЛО ВРЕМЕНЬ ГОДА.

Весны—8 марта. Лѣта—9 іюня. Осени—11 сентября. Зимы—10 декабря.

Въ „научномъ отдѣлѣ“ помѣщена статья объ астрономическихъ явленіяхъ. „Солнце, Земля и Луна“.

РОССІЙСКІЙ ИМПЕРАТОРСКІЙ ДОМЪ.

Его Императорское Величество, Государь Императоръ **Николай Александровичъ**, Самодержецъ Всероссійскій, родился въ 1868 году, 6 мая (тезоименитство 6 декабря).

Августѣйшая Родительница Государя Императора,
Ея Императорское Величество, Государыня Императрица **Марія Теодоровна**, родилась въ 1847 г., 14 ноября (тезоименитство 22 іюля); была въ супружествѣ съ Императоромъ Александромъ III (въ Бозѣ почилъ 20 октября 1894 г.).

Августѣйшая Супруга Государя Императора,
Ея Императорское Величество, Государыня Императрица **Александра Теодоровна**, родилась 1872 г., 25 мая (тезоименитство 23 апрѣля); въ супружествѣ съ 14 ноября 1894 г., Дочь Великаго Герцога Гессенскаго Людвига IV и Супруги Его Великой Герцогини Алисы. Его Императорское Высочество, Наслѣдникъ Цесаревичъ и Великій Князь **Алексѣй Николаевичъ**, род. въ 1904 г., 30 іюля (тезоим. 5 октября).

Августѣйшія Дочери Государя Императора: Ея Императорское Высочество, Великая Княжна **Ольга Николаевна**, род. въ 1895 г., 3-го ноября (тез. 11 іюля); Ея Императорское Высочество, Великая Княжна **Татіана Николаевна**, род. въ 1897 г., 29 мая (тез. 12 января); Ея Императорское Высочество, Великая Княжна **Марія Николаевна**, род. въ 1899 г., 14 іюня (тез. 22 іюля); Ея Императорское Высочество, Великая Княжна **Анастасія Николаевна**, род. въ 1901 г., 5 іюня (тез. 22 декабря).

Августѣйшіи Братья Государя Императора, Его Императорское Высочество, Великій Князь **Михаилъ Александровичъ**, род. въ 1878 г., 22 ноября (тез. 22 ноября). *Августѣйшія Сестры Государя Императора:* Ея Императорское Высочество, Великая Княгиня **Ксенія Александровна**, (см. далѣе); Ея Императорское Высочество, Великая Княгиня **Ольга Александровна**, род. въ 1882 г., 1 іюня (тез. 11 іюля); въ супружествѣ съ 27 іюля 1901 г. съ Его Высочествомъ Принцемъ **Петромъ Александровичемъ** Ольденбургскимъ.

Августѣйшіе Дяди и Тетки Государя Императора: Ея Императорское Высочество, Великая Княгиня **Марія Павловна**, род. въ 1854 г., 2 мая (тез. 22 іюля); въ супружествѣ съ Его Императорскимъ Высочествомъ, Великимъ Княземъ **Владиміромъ Александровичемъ** († 4 февр. 1909 г.). *У нея дѣти:* Его Императорское Высочество, Великій Князь **Кирилль Владиміровичъ**, род. въ 1876 г., 30 сентября (тез. 11 мая); Супруга Его, Ея Императорское Высочество, Великая Княгиня **Викторія Теодоровна**, род. въ 1876 г., 12 ноября (тез. 1 іюня). *У нихъ дѣти:* Ея Высочество, Княжна **Ира Кирилловна**, род. въ 1907 г., 20 января (тез. 22 іюля) и Ея Высочество, Княжна **Нира Кирилловна**, род. въ 1909 г., 26 апрѣля (тез. 28 февраля); Его Императорское Высочество, Великій Князь **Борисъ Владиміровичъ**, род. въ 1877 г., 12 ноября (тез. 2 мая); Его Императорское Высочество, Великій Князь **Андрей Владиміровичъ** род. въ 1879 г., 2 мая (тез. 30 ноября); Ея Императорское Высочество, Великая Княгиня **Елена Владиміровна**, род. въ 1882 г., 17 января (тез. 21 мая); въ супружествѣ съ 16 августа 1902 г., съ Его Королевскимъ Высочествомъ, Королевичемъ Греческимъ **Николаемъ Георгіевичемъ**.

Ея Императорское Высочество, Великая Княгиня **Елисавета Теодоровна**, род. въ 1864 г., 20 октября (тез. 5 сентября); была въ супружествѣ съ Его Императорскимъ Высочествомъ, Великимъ Княземъ **Сергіемъ Александровичемъ** († 4 февраля 1905 г.). Ея Императорское Высочество, Великій Князь **Павель Александровичъ**, род. въ 1860 г., 21 сентября (тез. 29 іюня); былъ въ супружествѣ съ Ея Императорскимъ Высочествомъ, Великою Княгинею **Александрою Георгіевною** († 12 сентября 1891 г.). *У него дѣти:* Его Императорское Высочество, Великій Князь **Димитрій Павловичъ**, род. въ 1891 г., 6 сентября (тез. 21 сентября); Ея Императорское Высочество, Великая Княгиня **Марія Павловна**, род. въ 1890 г., 6 апр. (тез. 22 іюля); въ супружествѣ съ 20 апр. 1908 г. съ Его Королевскимъ Высочествомъ, Принцемъ **Вильгельмомъ Шведскимъ**, Герцогомъ Саксенъ-Кобургъ-Готскимъ.

Ея Императорское Высочество, Великая Княгиня **Марія Александровна**, род. въ 1853 г., 5 октября (тез. 22 іюля); была въ супружествѣ съ Его Королевскимъ Высочествомъ, Принцемъ **Альфредомъ-Эрнестомъ-Альбертомъ** Великобританскимъ, Герцогомъ Саксенъ-Кобургъ-Готскимъ. Ея Императорское Высочество, Великая Княгиня **Александра Гусифовна**, род. въ 1830 г., 26 іюня (тез. 23 апрѣля); была въ супружествѣ съ Его Императорскимъ Высочествомъ, Великимъ Княземъ **Константиномъ Николаевичемъ**, († 13 января 1892 г.). *У нея дѣти:* Его Императорское Высочество, Великій Князь **Николай Константиновичъ**, род. въ 1850 г., 2 февраля (тез. 6 декабря); Его Императорское Высочество, Великій Князь **Константинъ Константиновичъ**, род. въ 1858 г., 10 августа (тез. 21 мая); Супруга Его, Ея Императорское Высочество, Великая Княгиня **Елисавета Маврикіевна**, род. въ 1865 г., 13 января (тез. 5 сентября). *У нихъ дѣти:* Ихъ Высочества: Князь **Іоаннъ Константиновичъ**, род. въ 1886 г., 23 іюня (тез. 24 іюня); Князь **Гавріиль Константиновичъ**, род. въ 1887 г., 3 іюля (тез. 13 іюля); Князь **Константинъ Константиновичъ**, род. въ 1890 г., 20 декабря (тез. 21 мая); Князь **Олегъ Константиновичъ**, род. въ 1894 г., 29 мая (тез. 5 іюня); Князь **Георгій Константиновичъ**, род. въ 1903 г., 23 апрѣля (тез. 23 апрѣля).

Ея Императорское Высочество, Великая Княгиня **Татіана Константиновна**, род. въ 1890 г., 11 января (тез. 12 января); Княжна **Вѣра Константиновна**, род. въ 1906 г., 11 апрѣля (тез. 17 сентября); Его Императорское Высочество, Великій Князь **Димитрій Константиновичъ**, род. въ 1860 г., 1 іюня (тез. 21 сентября). Ея Королевское Величество, Королева Эллиновъ **Ольга Константиновна**, род. въ 1851 г., 22 августа (тез. 11 іюля); въ супружествѣ съ Его Величествомъ, Королемъ Эллиновъ **Георгомъ I**; Ея Императорское Высочество, Великая Княгиня **Вѣра Константиновна**, род. въ 1854 г., 4 февраля (тез. 17 сентября); была въ супружествѣ съ Его Королевскимъ Высочествомъ, Герцогомъ **Вильгельмомъ-Евгениемъ** Виртембергскимъ. Его Императорское Высочество, Великій Князь **Николай Николаевичъ**, род. въ 1856 г., 6 ноября (тез. 27 іюля); Супруга Его Императорское Высочество, Великая Княгиня **Анастасія Николаевна**, род. въ 1867 г., 23 декабря (тез. 22 декабря). Его Императорское Высочество, Великій Князь **Петръ Николаевичъ**, род. въ 1864 г., 10 янв. (тез. 29 іюня); Супруга Его, Ея Императорское Высочество, Великая Княгиня

илица Николаевна, родил. въ 1866 г., 14 іюля (тезоименит. 19 іюля). У нихъ дѣти: Ихъ Высочества: Князь Романъ Петровичъ, родил. въ 1896 г., 5 октября (тезоименит. 19 іюля); Княжна Марина Петровна, родил. въ 1892 г., 28 февраля (тезоименит. 28 февраля); Княжна Надежда Петровна, родилась въ 1898 г., 3 марта (тезоименит. 17 сентября). Его Императорское Высочество, Великій Князь Михайль Николаевичъ, родил. въ 1832 г., 13 октября (тезоименит. 8 ноября). У него дѣти: Его Императорское Высочество, Великій Князь Николай Михайловичъ, родил. въ 1859 г., 14 апрѣля (тезоименит. 6 декабря); Его Императорское Высочество, Великій Князь Михайль Михайловичъ, родил. въ 1861 г., 4 октября (тезоименит. 8 ноября); Его Императорское Высочество, Великій Князь Георгій Михайловичъ, родил. въ 1863 г., 11 августа (тезоименит. 26 ноября); Супруга Его, Ея Императорское Высочество, Великая Княгиня Марія Георгіевна, родил. въ 1876 г., 20 февраля (тезоименит. 2 іюля). У нихъ дочери: Ихъ Высочества: Княжна Нина Георгіевна, родил. въ 1901 г., 7 іюля (тезоименит. 14 января). Княжна Ксенія Георгіевна, родил. въ 1903 г., 9 августа (тезоименит. 24 января). Его Императорское Высочество, Великій Князь Александръ Михайловичъ, родил. въ 1866 г., 1 апрѣля (тезоименит. 30 августа). Супруга Его, Ея Императорское Высочество, Великая Княгиня Ксенія Александровна, родил. въ 1875 г., 25 марта (тезоименит. 24 января). У нихъ дѣти: Ихъ Высочества: Князь Андрей Александровичъ, родил. въ 1897 г., 12 января (тезоименит. 30 ноября); Князь Феодоръ Александровичъ, родил. въ 1898 г., 11 декабря (тезоименит. 16 мая); Князь Никита Александровичъ, родил. въ 1900 г., 4 января (тезоименит. 24 іюня); Князь Димитрій Александровичъ, родил. въ 1901 г., 2 августа (тезоименит. 26 октября); Князь Ростиславъ Александровичъ, родил. въ 1902 г., 11 ноября (тезоименит. 14 марта); Князь Василій Александровичъ, родил. въ 1907 г., 4 іюня (тезоименит. 2 августа); Княжна Ирина Александровна, родил. въ 1895 г., 3 іюля (тезоименит. 5 мая). Его Императорское Высочество Великій Князь Сергій Михайловичъ, родил. въ 1869 г., 25 сентября (тезоименит. 25 сентября). Ея Императорское Высочество, Великая Княгиня Анастасія Михайловна, родил. въ 1860 г., 16 іюля (тезоименит. 22 декабря).

ГЛАВНОЕ УПРАВЛЕНІЕ РОССІИ.

Государственная Дума и Государственный Совѣтъ.

Извлеченія изъ основныхъ государственныхъ законовъ.

7. Государь Императоръ осуществляетъ законодательную власть въ единеніи съ Государственнымъ Совѣтомъ и Государственною Думою.

86. Никакой новый законъ не можетъ послѣдовать безъ одобренія Государственного Совѣта и Государственной Думы и воспріять силу безъ утвержденія Государя Императора.

87. Во время прекращенія занятій Государственной Думой, если чрезвычайныя обстоятельства вызовутъ необходимость въ такой мѣрѣ, которая требуетъ обсужденія въ порядкѣ законодательномъ, Совѣтъ Министровъ представляетъ о ней Государю Императору непосредственно. Мѣра эта не можетъ, однако, вноситься измѣненій ни въ основные государственные законы, ни въ учрежденія Государственного Совѣта или Государственной Думы, ни въ постановленія о выборахъ въ Совѣтъ или Думу. Дѣйствіе такой мѣры прекращается, если подлежащимъ министромъ или главноуправляющимъ отдѣльною частью не будетъ внесено въ Государственную Думу въ теченіе первыхъ двухъ мѣсяцевъ послѣ возобновленія занятій Думой, соответствующій принятой мѣрѣ законопроектъ, или его не примутъ Государственная Дума или Государственный Совѣтъ.

91. Законы обнародуются во всеобщее свѣдѣніе Правительствомъ. Сенатомъ въ установленномъ порядкѣ и прежде обнародованія въ дѣйствіе не приводятся.

95. Никто не можетъ отговариваться невѣдѣніемъ закона, когда онъ былъ обнародованъ установленнымъ порядкомъ.

О Государственной Думѣ.

1. Государственная Дума учреждается для обсужденія законодательныхъ предположеній, восходящихъ къ Верховной Самодержавной власти по силѣ основныхъ государственныхъ законовъ и въ порядкѣ, установленномъ въ семь учрежденій и учрежденіи Государственного Совѣта.

5. Государственная Дума можетъ, для предварительной разработки подлежащихъ ея разсмотрѣнію дѣлъ, образовывать изъ своей среды отдѣлы и комиссіи.

О президіумѣ Государственной Думы

12. Для соображенія общихъ, возникающихъ относительно дѣятельности Государственной Думы, вопросовъ, подъ предѣлательствомъ ея предѣдателя, состоитъ совѣщаніе (президіумъ), въ составъ коего входятъ товарищи предѣдателя Думы, а равно секретарь Думы и одинъ изъ его товарищей, постановленіемъ Думы къ тому назначенный.

О предметахъ вѣдѣнія Государственной Думы.

31. Вѣдѣнію Государственной Думы подлежатъ:

1) предметы, требующіе изданія законовъ и штатовъ, а также ихъ измѣненія, дополненія, приостановленія дѣйствія и отмѣны;

2) государственная роспись доходов и расходов вместе с финансовыми сметами Министерств и Главных Управлений, равно как денежные из казны ассигнования, росписью не предусмотренныя, — на основании установленных правил;

3) отчет государственного контроля по исполнению государственной росписи;

4) дѣла объ отчужденіи части государственныхъ доходовъ или имущества, требующемъ Высочайшаго соизволенія;

5) дѣла о постройкѣ желѣзныхъ дорогъ, непосредственнымъ распоряженіемъ казны и за ея счетъ;

6) дѣла объ учрежденіи компаній на акціяхъ, когда при семъ испрашиваются извѣстія изъ дѣйствующихъ законовъ;

7) дѣла, вносимыя на разсмотрѣніе Думы по особымъ Высочайшимъ повелѣніямъ.

Примѣчаніе. Вѣдѣнію Государственной Думы подлежатъ также сметы и раскладки земскихъ повинностей въ мѣстностяхъ, въ которыхъ не введены земскія учреждения, а также дѣла о повышеніи земскаго или городского обложенія противъ размѣра, определеннаго земскими собраніями и городскими думами.

32. Государственная Дума можетъ возбуждать предположенія объ отмѣнѣ или измѣненіи дѣйствующихъ и изданіи новыхъ законовъ, за исключеніемъ основныхъ государственныхъ законовъ.

ПРЕЗИДУМЪ И СПИСОКЪ ЧЛЕНОВЪ ГОСУДАРСТВЕННОЙ ДУМЫ ПО ФРАКЦІЯМЪ. (440 ч.).

(Составленъ распорядительной комиссіей 1910 г.)

Предсѣдатель Гучковъ, Александръ Ивановичъ.

Товарищи Предсѣдателя: { 1) Князь Волконскій, Владимиръ Михайловичъ.
2) Капустинъ, Михаилъ Яковлевичъ.

Секретарь: Созоновичъ, Иванъ Петровичъ.

Товарищи секретаря: { 1) Милляевъ, Николай Ивановичъ.
2) Антоновъ, Николай Ивановичъ.
3) Замысловскій, Георгій Георгіевичъ.
4) Искрицкій, Михаилъ Андреевичъ.
5) Соколовъ, Василій Семеновичъ.

Составъ Государственной Думы по фракціямъ.

Фракція правыхъ—52 ч. Русская національная фракція—92 ч. Группа правыхъ октябристовъ—13 ч. Фракція союза 17-го октября—118 ч. Польско-литовско-бѣлорусская группа—7 ч. Польское коло—11 ч. Безпартійные—19 ч. Фракція прогрессистовъ—40 ч. Мусульманская группа—9 ч. Фракція народной свободы (к.-д.)—51 ч. Трудовая группа—13 ч. Соціально-демократическая фракція (с.-д.)—15 ч.

Члены Государственной Думы отъ Нижегородской губерніи.

Отъ сѣзда уполномоченныхъ отъ волостей—Макаръ Николаевичъ Гришкинъ, кр. с. Глухова, ардатовскаго уѣз., земледѣлецъ, прогрессистъ.

Отъ сѣзда уѣздныхъ землевладѣльцевъ—Александръ Александровичъ Савельевъ, дворянинъ, бывший предсѣдатель нижег. губерн. земск. управы, землевладѣлецъ нижег. уѣзда, членъ фракціи народной свободы (к.-д.).

Отъ перваго сѣзда городскихъ избирателей—Николай Васильевичъ Зуевъ, мѣщанинъ г. Семенова, б. городской голова, торговецъ, октябристъ.

Отъ втораго сѣзда городскихъ избирателей—Александръ Владимировичъ Иконниковъ, б. предсѣдатель макарьевской земской управы (с. Лыскова), дворянинъ, к.-д.

Отъ общаго состава выборщиковъ въ губернскомъ избират. собраніи—Георгій Робертовичъ Нилевейнъ, дворянинъ, землевладѣлецъ балахинскаго уѣзда, к.-д.; Андрей Евграфовичъ Фаворскій, землевладѣлецъ горб. уѣзда, магистръ правъ, октябристъ и Владимиръ Васильевичъ Хвощинскій, д. ст. сов., землевладѣлецъ макарьевскаго уѣзда, октябристъ.

Адресъ депутатовъ во время занятій Гос. Думы—С.-Петербургъ, Таврическій Дворецъ, члену Гос. Думы такому-то.

О Государственномъ Совѣтѣ.

2. Государственный Совѣтъ образуется изъ членовъ по Высочайшему назначенію и членовъ по выборамъ.

18. Члены Государственного Совѣта по выборамъ избираются срокомъ на девять лѣтъ, съ тѣмъ, чтобы каждые три года одна третьъ каждого разряда сихъ членовъ выбывала въ очередномъ порядкѣ. Взамѣнъ выбывающей къ истеченію трехлѣтняго срока трети членовъ Совѣта по выборамъ избираются подлежащими установленіями такое же число членовъ Совѣта соответствующихъ выбывающимъ разрядовъ. Выбывающіе въ очередномъ порядкѣ члены Совѣта могутъ быть вновь избираемы.

28. Членамъ Государственного Совѣта по выборамъ, въ теченіе его сессіи, предоставляется суточное изъ казны довольствіе въ размѣрѣ двадцати пяти рублей въ день каждаго дня. Сверхъ того, означеннымъ членамъ Совѣта возмѣщаются изъ казны разъ въ годъ

путевыя издержки по расчету пяти копеекъ на версту отъ мѣста ихъ жительства до С.-Петербурга и обратно.

29. Законопроекты поступаютъ въ Государственный Совѣтъ изъ Государственной Думы. Законопроекты, предначертанные по почину Государственного Совѣта, вносятся въ Совѣтъ либо министрами и главноуправляющими отдѣльными частями, либо комиссиями, образованными изъ членовъ Государственного Совѣта.

36. Государственный Совѣтъ можетъ обращаться къ министрамъ и главноуправляющимъ отдѣльными частями за разъясненіями, непосредственно касающимися разсматриваемыхъ имъ дѣлъ.

43. Государственный Совѣтъ можетъ возбуждать предположенія объ отъѣзѣ или измѣненіи дѣйствующихъ и изданіи новыхъ законовъ, за исключеніемъ основныхъ государственныхъ законовъ.

Предсѣдатель—д. т. с. М. Г. Акимовъ. Вице-предсѣдатель—д. т. с. П. Я. Голубевъ.

Члены Госуд. Сов. нижегородск. губ.

Алексеѣ Борисовичъ Нейдгардтъ (отъ ниж. губ. зем. собраній) и ~~Александръ Васильевичъ Баулинъ~~ (представитель отъ торговли и промышленности).

Совѣтъ Министровъ.

Предсѣдатель—~~Камергеръ Н. А. Столыпинъ~~. Министры: Императорскаго Двора и Удѣловъ—ген.-ад. ген. отъ-кавал. баронъ В. Б. Фредериксъ. Иностранныхъ дѣлъ—~~ген.-адм. С. А. Воеводинъ~~. Военный—генералъ-отъ-кавал. В. А. Сухомлиновъ. Морской—~~ген.-адм. С. А. Воеводинъ~~. Народнаго просвѣщенія—д. с. с. П. А. Кассо. Торговли и промышленности—д. т. с. В. Н. Коковцевъ. Путей сообщенія—д. с. с. С. В. Рухловъ. Юстиція—д. с. с. И. Г. Щегловитовъ. Внутреннихъ дѣлъ—~~Камергеръ Н. А. Столыпинъ~~. Главноуправляющій земледѣлія и землеустройства—гофм. А. В. Кривошеинъ. Главноуправляющій государственнымъ коннозаводствомъ—г.-м. А. П. Здановичъ. Государственный контролеръ—д. с. с. Харитоновъ.

Правительствующій Сенатъ.

Департ. 1-й. (Первоприсут. не полагается). Департ. 2-й. Первоприсут.—т. с. В. П. Тимофеевскій. Судебный департ. Первоприсут.—д. т. с. А. Г. Вишняковъ. Департ. герольдіи. Первоприсут.—д. т. с. В. Р. Завадскій. Кассац. гражд. департ. Первоприсут.—д. т. с. Н. Н. Мясоѣдовъ. Кассац. уголов. департ. Первоприсут.—т. с. Варваринъ. Общее собраніе кассаціон. департ. Первоприсут.—д. т. с. Н. Н. Шрейберъ.

Святѣйшій Синодъ.

Состоитъ изъ 3 митроп. и набран. еписк. Первоприсут.—митр. с.-петербур. Антоній. Оберъ-Пронуроръ—т. с. С. М. Дуклинъ. Учебный кабинетъ при Св. Синодѣ. Предсѣд. протоіер. Н. А. Смирновъ. Училищный совѣтъ. Набл. церк.-приход. школъ и школъ грамоты—д. с. с. В. И. Шемякинъ. Митрополиты: С.-Петербург. и Ладож. и Свято-Троицкія Александро-Невскія лавры сваяц.-архиманд. Антоній Москов. и Колом. и Свято-Троицкія Сергіевы Лавры сваяц.-архиманд. Владиміръ. Кіевскій и Галицкія и Кево-Печерскія Успенскія лавры сваяц.-архиманд. Флавіанъ.

Правительственныя, общественныя и сословныя учрежденія нижегородской губерніи.

Мин. Внут. Дѣлъ.

Губернаторъ—Алексеѣ Николаевичъ Хвостовъ, Камергеръ Двора Его Величества, д. стат. совѣт.

Вице-Губернаторъ—Сергіѣ Ивановичъ Бирюковъ, д. стат. сов.

Губернскій Предводитель Дворянства—Михаилъ Сергіевичъ Фонъ-Бринъ.

Предсѣдатель Губернской Земской Управы—Владиміръ Дмитриевичъ Налугинъ.

Нижегородскій Городской Голова—Владиміръ Адриановичъ Горинъ (подаль въ отставку).

Предсѣдатель Нижегород. Ярмарочн. Комитета—Сергіѣ Аркадьевичъ Салазинъ.

Начальникъ Губернскаго Жандармскаго Управл.—Антонъ Ивановичъ Левицкія, полковн.

Испекторъ по дѣламъ печати—Георгійъ Георгіевичъ Даниловъ, надворный сов.

Начальникъ Нижегородскаго почтово-телеграфнаго Округа—Алексеѣ Степановичъ Пауфутинъ, стат. совѣт.

Епархіальное управление.

Епископъ Нижегородскій—Іоакимъ. Викарій Нижегородской епархіи, епископъ балахнинскій Геннадій.

Управление удѣловъ.

Управляющій округомъ—Александръ Николаевичъ Глассонъ, дѣйств. стат. совѣт.

Управление Земледѣлія и Государ. Им. Начальникъ Люціанъ Севериновичъ Лепковскій, вице-инсп. корп. дѣл.

Испекторъ сельск. хоз.—Константинычъ Константиновичъ Бражнинъ.

Горный инженеръ Александръ Карловичъ Чермакъ.

Непремѣнный членъ Губернской Землеустр. Комиссіи. Николай Николаевичъ Каргеръ, кол. асс.

Государственный контроль.

Управляющій контрольной Палатой Дмитрій Александровъ Столыпинскій, д. стат. сов.

Мин. Нар. Просв.

Директоръ народн. училищъ—Иванъ Адриановичъ Бойчевскій, д. стат. сов.

Мин. Путей Сообщения.

Начальник Нижегород. отд. Казанскаго Округа Путей Сообщения—Александръ Никифоровичъ Голубевъ, инженеръ.

Мин. Финансовъ.

Управляющій казенной палатой—Николай Николаевичъ Нечаевъ, д. стат. сов.

Управляющій акцизными сборами—Георгій Юсифовичъ Рыковскій, д. стат. сов.

Управляющій отдѣл. Госуд. Банка—Николай Павловичъ Полянскій, стат. сов.

Управляющій отд. Крестьянскаго Поземельнаго Банка—Владимиръ Павловичъ Фурдуревъ, стат. совѣт.

Мин. Торг. и Пром.

Старшій фабрич. инспект. (исп. об. окружнаго) Владимиръ Христофоровичъ Гроссъ.
Предсѣдатель Нижегород. биржев. комитета—Дмитрій Васильевичъ Сиротининъ.

Мин. Юстиціи.

Предсѣдатель Окружнаго Суда—Максимъ Федоровичъ Сытинъ.

Прокуроръ—Сергій Дмитриевичъ Тверской.

Предсѣдатель съѣзда мировыхъ судей—Геннадій Михайловичъ Степановъ, п. с.

ПОЧТА И ТЕЛЕГРАФЪ.

По почтѣ посылаютъ открытыя и закрытыя письма, денежные пакеты, переводы по почтѣ и по телеграфу и посылки.

Открытое письмо посылается безъ конверта. Бланкъ открытаго письма стоитъ 3 к.

Закрытыя письма посылаются въ конвертахъ. На конвертѣ пишется адресъ, (подпись), письмо заклеиваютъ и наклеиваютъ на него марку цѣною въ 7 коп. Если же письмо посылается въ предѣлахъ того города, гдѣ живетъ посылающій, то наклеивается марка въ 3 коп. 7-ми копѣечную марку наклеиваютъ на письмо, если оно вѣсу не болѣе одного лота (3 золотника). Если же письмо тяжелѣе, то за каждый лишній лоть взимается по 7-ми коп.

Простыя закрытыя и открытыя письма опускаютъ въ почтовые ящики.

На простомъ закрытомъ письмѣ адресъ пишется такъ:

Почтовая станція Безводное
Нижегородской губерніи,
для передачи въ деревню Карабатово
Ивану Павловичу Павлову.

Заказныя письма сдаютъ на почтѣ и на нѣкоторыхъ станціяхъ жел. дорогъ. Кромѣ вѣсовыхъ, т. е. по 7 коп. за каждый лоть вѣса письма, на заказное письмо наклеивается еще одна 7-ми копѣечная марка за заказъ. На почтѣ такое письмо сдается подъ расписку. Если такое письмо пропадетъ, то предъавителю расписки почта уплачиваетъ 10 рублей.

На заказномъ письмѣ адресъ пишется такъ:

Заказное.
Почтовая станція Панино
Нижегородской губерніи,
для передачи въ село ЕЛИЗАРОВО
Ивану Егоровичу Телехову.
Отъ Николая Осиповича Панова, г. Москва,
Мѣщанская улица, домъ Сапожкова.

Денежныя письма сдаютъ на почтѣ. До сдачи ихъ нельзя запечатывать, такъ какъ почтовый чиновникъ провѣряетъ, сколько положено въ конвертѣ денегъ. За пересылку писемъ взимается: 1) 7 к. за каждый лоть вѣса письма, 2) 7 коп. за заказъ, 3) по полъ-копейки съ каждаго пересылаемаго рубля, 4) за сургучъ на печать 5 коп. Въ приѣмѣ письма выдается расписка, и, если письмо пропадетъ, то отправителю почта уплачиваетъ всю сумму, посылаемую въ письмѣ.

На денежномъ письмѣ адресъ пишется такъ:

ДЕНЕЖНОЕ на пять (5) рублей.
Почтовая станція Таможниково, Нижегородской губерніи, для передачи въ село Помра
Ивану Егоровичу Телехову.
Отъ Николая Осиповича Панова, г. Москва,
4 Мѣщанская улица, д. Сапожкова.

Теперь можно посылать деньги еще проще и дешевле переводомъ. Въ почтовой конторѣ нужно купить „переводный бланкъ“ (1/2 к. шт.) и марку за 15 коп. для пересылки всякой суммы не болѣе 25 руб., или за 25 коп.—для пересылки отъ 26 до 100 рублей.

Бланкъ этотъ надписывается такъ:

ОТРЪЗНОЙ КУПОНЪ. 50 руб. 20 коп. Отъ Алексѣя Алексѣевича Шуткова, жительствающаго въ дерев- нѣ Осинкѣ, Хохломской во- лости, Семеновскаго уѣзда.	ПЕРЕВОДЪ по почтѣ. На сумму 50 руб. 20 коп. пятьдесятъ руб. 20 коп. На имя Ивана Ивановича Николаева. Въ городъ Кіевъ, Никола- евская ул., д. Иванова.
--	--

На оборотной сторонѣ, на той половинѣ, гдѣ напечатано „Отрѣзной купонъ“, мож-
но написать тому, куда посылаешь деньги,—письмо. Затѣмъ, бланкъ вмѣстѣ съ
деньгами отдается на почтѣ безъ конверта. Чиновникъ выдаетъ расписку въ полученіи
денегъ. Можно деньги переводить также и по телеграфу.

Посылки безъ цѣны и цѣнные должны быть задѣланы, т.-е. заложены въ ящикъ
или обшиты въ холстъ, клеенку или обернуты плотной бумагой (безъ цѣны до 7 ф.), за-
тѣмъ обвязаны. Почта ни за какой вредъ находящ. въ посылкѣ вещамъ, происшедшій
во время пересылки, не отвѣчаетъ. Воспрещается вкладывать деньги и закрытыя письма.
Адресъ нельзя писать на бумагѣ, за утрату посылокъ безъ цѣны почта не отвѣчаетъ.
Цѣнность посылки должна быть цѣною не свыше 45000. *Вѣсъ* не долженъ превышать 3 п.
Каждая частная посылка или узелъ подается на почту при отдѣльномъ *сопроводительномъ*
адресѣ, на бланкѣ установленной формы, съ отрѣзнымъ купономъ. Независимо сего на
самой посылкѣ пишется адресъ и установл. отмѣтки. Посылки выдаются получателямъ
подъ расписку ихъ на оборотной сторонѣ сопровод. адреса, при чемъ получателю вы-
дается отрѣзной купонъ.

Въ отношеніи таксы вѣсового сбора все пространство Имперіи раздѣляется на три
пояса: первый поясъ составляютъ Европейская Россія съ Закавказьемъ; второй—Запад-
ная Сибирь, Туркестанскій край, Закаспійская и Тургайская обл.; третій—Восточная Си-
бирь (губерніи: Енисейская и Иркутская); области: Якутская, Амурская, Забайкальская и
Приморская съ островомъ Сахалиномъ; къ третьему же поясу причисляются русскія поч-
товые учрежденія въ Квантунской области и въ Манчжуріи. Ставки вѣсового сбора, взи-
маемаго на основаніи настоящихъ правилъ, опредѣляются въ слѣдующемъ размѣрѣ:

За пересылку посылокъ.	Въ пред. 1 пояса.		Въ пред. 2 пояса.		Въ пред. 3 пояса.		Между сосѣдн. пояс.		Черезъ 1 поясъ.	
	р.	к.	р.	к.	р.	к.	р.	к.	р.	к.
До 2 фунтовъ	—	25	—	35	—	45	—	45	—	65
Свыше 2 фун. до 7 фун.	—	45	—	65	—	85	—	85	1	25
Свыше 7 ф. до 12 ф.	—	65	—	95	1	25	1	25	1	85
Свыше 12 ф. на каждый фунтъ и часть фунта сверхъ 12	—	5	—	10	—	15	—	15	—	20

БЕЗЪ ЦѢНЫ.
Городъ Москва.
Тверская улица, домъ № 20
Семену Осиповичу Попову.
Отъ Степана Сироткина, Нижній-Новгородъ, Острожная
улица, домъ № 42.

Хотя при существованіи желѣзныхъ дорогъ письма и доходятъ довольно быстро,
но иногда встрѣчается надобность передать какое-нибудь извѣстіе въ болѣе короткій
срокъ. Въ такихъ случаяхъ можно послать телеграмму. За телеграмму заплатитъ при-
дется много дороже, чѣмъ за письмо, зато она и дойдетъ по назначенію много скорѣе
письма, зачастую за сотни верстъ менѣе, чѣмъ въ сутки. Подаются телеграммы только
на телеграфныхъ, почтово-телеграфныхъ и желѣзнодорожныхъ станціяхъ.
Плата за телеграмму установлена 15 коп. съ телеграммы вообще и по 5 коп. за
каждое слово, а въ Сибирь и вообще въ Азію и обратно—10 к. Поэтому телеграммы пи-
шутся насколько можно коротко: въ нихъ не надо писать ничего лишняго, пропустить

точки, занятые и вообще всё знаки препинания, и даже можно пропускать некоторые слова, если от этого телеграмма не станет неясною.

Телеграммы можно посылать и съ оплаченнымъ отвѣтомъ, что случается тогда, когда адресатъ (получатель) не можетъ или не обязанъ отвѣчать по телеграфу, а отвѣтъ нуженъ скорый.

Образецъ телеграммы:

Горбатовъ Московская
домъ Бѣлова *Попову.*
Прѣзжай отецъ боленъ городской
больницѣ. *Попова.*

Примѣчаніе. Здѣсь выпущены слова „лежить въ“.

Почтовыя свѣдѣнія.

Почта закрыта: въ день Новаго Года (1 января), въ день Благовѣщенія Пресв. Богородицы (25 марта), въ первый день Св. Пасхи, въ день Св. Троицы, въ день Св. Коронаванія Ихъ Императорскихъ Величествъ (14 мая), въ день Тезоименитства Государя Императора (6 декабря) и въ первый день Рождества Хрестова (25 декабря).

Почта открыта: въ будни съ 8 час. утра до 2 часовъ пополудни для всѣхъ операций и съ 2 час. до 4 час. вечера исключительно для приѣма и выдачи заказной и простой корреспонденціи.

Почта открыта въ теченіи двухъ часовъ, съ 11 час. до 1 час. пополудни: въ день перенесенія мщей Св. Николая Чудотворца (9 мая), въ день Св. Апостоловъ Петра и Павла (29 іюня), въ день Усѣкновенія Главы Св. Іоанна Предтечи (29 августа), въ день Св. Іоанна Богослова (26 сентября), въ день Нокрова Пресвятой Богородицы (1 октября), въ день Казанской Божіей Матери (22 октября), во второй и третій день Рождества Хрестова (26—27 декабря), въ субботу Сырной недѣли, въ пятницу и субботу Страстной недѣли, во второй день Св. Пасхи, въ Духовъ день, въ день Тезоименитства Государыни Императрицы Александры Феодоровны (23 апрѣля), въ день Рожденія Государя Императора (6 мая), въ день Рожденія Государыни Императрицы Александры Феодоровны (25 мая), въ день Тезоименитства Государыни Импер. Маріи Феодоровны (22 іюля), въ день Рожденія Наслѣдника Цесаревича (30 іюня), въ день Тезоименитства Наслѣдника Цесаревича (5 октября), въ день Восшествія на Престоль Государя Императора (21 октября), въ день Рожденія Государыни Императрицы Маріи Феодоровны (14 ноября) и во всѣ двенадцатые праздники и воскресные дни.

Время приѣма пакетовъ, переводовъ, узловъ и посылокъ съ 8 часовъ утра до 2 часовъ дня; заказной корреспонденціи съ 8 часовъ утра до 4 часовъ дня; простой письменной корреспонденціи съ 8 часовъ утра и до 8 часовъ вечера. Продажа знаковъ почтоваго оклада круглыя сутки (съ 4 час. дня въ телеграфномъ отдѣлѣ).

Отправление почтъ изъ Н.-Новгорода по трактамъ.

Въ обыкновенное время. Въ Боръ, Кантаурово, Уткино и Семеновъ *въ 11 час. утра ежедневно.* Въ Сормово, Балахну, Городецъ, Василеву Слободу, Пурехъ и Катунки всякаго рода корреспонденціи *по вторникамъ и субботамъ;* простая, заказная и переводы *ежедневно въ 9 час. утра.* Въ Кетово, Чернуху, Поляны, Безводное, Кадницы, Работки, Лысково, Воротынецъ, Василь-Сурекъ всякаго рода кор-ціи— *по воскр., втор., четв., и суб.;* простая, заказная и переводы— *ежедневно въ 2 час. дня.* **Во время навигаціи, на пароходахъ.** Въ Работки, Поляны, Лысково и Василь-Сурекъ всякаго рода кор-ціи *въ 9 час. утра и въ 1 часъ дня ежедневно.* Въ Безводное и Кадницы всякаго рода кор-ціи— *въ 10 час. утра кор-ціи—10 час. 30 мин. утра ежедневно.* Въ Кетово и Чернуху всякаго рода кор-ціи— *въ 3 час. дня ежедневно.* Въ Кетово и Вел. Врагъ простая кор-ція *въ 9 час. утра ежедневно.*

На вокзалы жел. дор. за часъ до отхода почтовыхъ поѣздовъ.

Выемка писемъ изъ городскихъ почтовыхъ ящиковъ въ Н.-Новгородѣ производится 3 раза въ день: 1) съ 6 ч. 10 мин. до 7 час. 40 мин. утра, 2) съ 10 час. 40 м. до 12 час. 10 мин. дня и 3) съ 3 час. 40 мин. до 5 час. 15 мин. вечера.

Ящики при почт.-телегр. конторѣ очищаются каждыя 1 1/2 часа и, кромѣ того, передъ отходомъ каждой почты.

Почтово-телеграфная статистика (на сто душъ населенія за годъ).

Названіе государствъ.	ПЕРЕСЛАНО.			Названіе государствъ.	ПЕРЕСЛАНО.		
	Газ.	Пис.	Телегр.		Газ.	Пис.	Телегр.
Бельгія	1927	6291	67	Австрія	490	4389	39
Данія	3939	4599	47	Венгрія	679	2143	41
Германія	2627	8889	63	Россия	217	467	13
Франція	3531	3179	106	Финляндія	760	723	?
Греція	?	983	35	Швеція	2880	2478	36
Великобританія	411	9494	202	Норвегія	2536	2703	118
Италія	?	2291	30	Швейцарія	4239	9493	122

Знакъ ? поставленъ въ тѣхъ случаяхъ, когда число пересылокъ неизвѣстно.

СПИСОКЪ

учрежденій Нижегородскаго Почтово-Телеграфнаго Округа Нижегород. губ.

Въ коихъ производится доставка на домъ адресатамъ почтовыхъ отправленій.

Почтово-телегр. конторы:

Ардатовская	Лукояновская
Армавасская	Лысковская
Балахнинская	Нижегородская № 1.
Богородская	Нижегородская № 2.
Василь-сурская	Павловская
Воскресенская	Починковская
Горбатовская	Семеновская
Городецкая	Сергачская
Канавинская	Сормовская
Княгининская	Спасская

Почтово-телегр. отдѣленія:

Б.-мурашкинское	Катуновское
Вас.-слободское	Ниж.-ярмароч. врем.
Воротынское	Работкинское
Ворременское	Стековское
Гагинское	Шаткинское
Д.-константиновское	

Почтовое Отдѣленіе:

Борское

Въ коихъ не производится доставка на домъ адресатамъ почтовыхъ отправленій.

Почтово-телегр. отдѣленія:

Безводинское	Макателемское
Б.-маресевское	Марьинское
Бол.-якшенское	Ново-слободское
Бутурлинское	Нурехское
Вертьяновское	Сеймское
Ветонкинское	Ташино-заводское
Ичалкинское	Троицкое
Ичаловское	Черновское
Кемлянское	Чернухинское
Лопатинское	Юрское

Почтовые отдѣленія:

Алексѣевское	Наинское
Борисовское	Полянское
Быковское	Пьянеко-перевозное
Гадницкое	Сосновское
Кам.-никольское	Тамозниновское
Кетросское	Уразовское
Кантауровское	Уткинское
Крутецкое	Хохломское
Кетовское	Чернухе-арзамасское
Мангушевское	

СПИСОКЪ

волостныхъ правленій Нижегородской губер., въ которыхъ производятся почтовые операціи.

Волостныя правленія, гдѣ производится только продажа знаковъ почтовой оплаты, отмѣнены цифрой—I, гдѣ принимаютъ и выдаютъ простую корреспонденцію и продаютъ знаки почтовой оплаты—II и, наконецъ, гдѣ принимаютъ и выдаютъ всякаго рода корреспонденціи (кромя переводовъ)—III.

Наименованіе волостныхъ правленій.	Въ какомъ уѣздѣ.	Какого рода производятся почтовые операціи.
Азраинское	Лукояновск.	III.
Алестеевское	Нижегородск.	II.
Авднское	Сергачскомъ	II.
Богоявленское	Семеновскомъ	III.
Байковское	Лукояновск.	II.
Гарское	Армавасскомъ	III.
Бакалдское	Княгининск.	II.
Б.-кемарское	тоже	III.
Богородское	Сергачскомъ	II.
Богородское	Макарьевск.	III.
Зиняк.-смольк.	Семеновскомъ	III.
Ивановское	Макарьевск.	III.
Звъревское	Сергачскомъ	III.
Итмановское	Сергачскомъ	II.
Ичаловское	Лукояновск.	I.
Каз.-слободск.	Княгининск.	II.
Каменское	Макарьевск.	III.
Камкинское	Княгининск.	III.
Кекинское	Васильскомъ	II.
Кочуковское	Княгининск.	III.
Кочуровское	Лукояновск.	II.
Лобасковское	Лукояновск.	II.
Ляинское	Нижегородск.	III.
Мадаевское	Лукояновск.	II.
Нестгарское	Макарьевск.	III.
Оброчинское	Лукояновск.	II.
Бол.-андосов	Сергачскомъ	III.
Бол.-балдинск.	Лукояновск.	III.
Борисопольск.	Нижегородск.	III.
Владимірское	Макарьевск.	III.
Воздвиженское	Макарьевск.	III.
Воскресенское	Васильскомъ	III.
Выс.-Осельское	Васильскомъ	II.
Венецкое	Макарьевск.	III.
Галибихинское	Макарьевск.	III.
Елховское	Нижегородск.	III.
Останкинское	Семеновскомъ	III.
Покровское	Макарьевск.	III.
Пашигоревск.	Горбатовск.	III.
Покровское	Сергачскомъ	II.

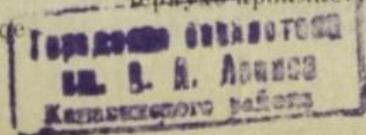

Простѣцкое	Макарѣвск.	II.
Протасовское	Лукояновск.	II.
Прудиченск.	Васильскомъ	II.
Ревезенское	Княгининск.	III.
Симбелѣйское	Нижегородск.	II.
Симбуховское	Лукояновск.	II.
Слободское	Нижегородск.	II.
Спасское	Арзамаскомъ	II.
Старо-березов.	Сергачскомъ	III.
Тархановское	Сергачскомъ	II.
Темашевское	Лукояновск.	III.
Тепелевское	Нижегородск.	II.
Терюшевское	Нижегородск.	II.
Толбинское	Сергачскомъ	II.
Толмачевское	Нижегородск.	III.
Ургинское	Васильскомъ	II.
Хахальское	Семеновскомъ	III.
Черемисское	Макарѣвск.	III.
Чукальское	Сергачскомъ	III.
Шалдежское	Семеновскомъ	III.
Шараповское	Сергачскомъ	III.
Шутиловское	Лукояновск.	II.
Юрасовское	Семеновскомъ	III.
Юрьевское	Сергачскомъ	II.
Ямковское	Семеновскомъ	III.

Списокъ волостей

Нижегородской губерніи съ указаніемъ почтоваго адреса (цифры передъ названіями волостей означаютъ №№ земскихъ участковъ).

Ардатовскій уѣздъ.

Почтовый адресъ.

1. Николаевская, Б.макателемская, Успенская, Ичаловская, Глуховская, Ивановская. 2. Кременковская, Череватовская, Нарышкинская, Илевская, Гарская. 3. Орѣховская, Юсуповская. 3. Мечасовская. 3. Личадеевская. 4. Саковская, Котовская, Нучинская, Кужендеевская, Хрипуновская г. Ардатовъ.
2. Вертьяновская . . . с. Вертьяново.
3. Стексовская . . . с. Стексово . . .
4. Пятницкая ст. Стексово.
5. Выксунская, Верхнежелѣзницкая. 5. Шилкшанская, Кулебакская с. Выкса.
6. Поддеревская, Сновѣдская г. Муромъ.

Арзамасскій уѣздъ.

1. Мотовиловская, Чернухинская, Ковакшинская, Абрамовская. 2. Семеновская, Слизневская, Красносельская, Выѣздновская, Новоусадская. 3. Собакнинская, Пановская, Казаковская, Хиринская, Шатковская. 4. Спасская, Аратская, Анненковская, Великовражская, Костянская,

Смирновская. 5. Медынецовская, Ялоноская, Ивашкинская, Вадская . . . г. Арзамасъ.

Балахнинскій уѣздъ.

1. Урковская, Вершиловская. 3. Андреевская, Пуреховская ст. Пурехъ.
1. Бурцевская, Кубинцевская, Николо-погостинская, Кирюшинская, Козинская. 3. Павелковская г. Балахна.
2. Гордѣвская ст. Гордѣвка.
2. Гнилицкая ст. Орловская.
2. Чернорѣцкая ст. Растяпино . . .
2. Мышовская ст. Сейма.
3. Полянская ст. Василево . . .
3. Катунская ст. Катунки.
4. Митрофановская, Городецкая, Большепесошнинская, Вриляковская, Смольская ст. Городецъ.

Васильскій уѣздъ.

1. Юринская ст. Юрино.
1. Емангашская . . . г. Вас.-Сурскъ.
1. Фокнинская ст. Воротынецъ.
2. Криушинская, Воротынская, Бѣлавская, Кекинская "
3. Быковская, Прудичинская ст. Быковка.
3. Никольская, Егорьевская, Бронско-ватраская. 5. Троицкая, Ургинская ст. Троицкое.
- Низовская ст. Спасское.
3. Высоко-Осельская.
4. Татарск.-маклаковская
4. Спасская, Антоновская, Алисановская "
4. Андреевская ст. Сосновка.
5. Мигинская, Сосновская, Воскресенская . . ст. Спасское.

Горбатовскій уѣздъ.

1. Избылецкая, Чмутовская, Подъяблонская.
3. Ворременская, Пашигоревская, Хвоцевская.
5. Панинская г. Горбатовъ.
2. Абабковская, 3. Барановская, Сосновская.
4. Тумботинская, Павловская, Дѣтковская, Ярымовская, Елизар. 5. Пустынк., Лѣсуновская ст. Павлово.
3. Дуденевская, Оленнинская, Высоковская, Богородская, Шапкинская, Теряевская . . . ст. Богородское.

Княгининскій уѣздъ.

1. Островская, Княгининская, Потаповская,

2
1
2
3
4
5
6
7
8
9
10
11
12
13
14
15
16
17
18
19
20
21
22
23
24
25
26
27
28
29
30
31
32
33
34
35
36
37
38
39
40
41
42
43
44
45
46
47
48
49
50
51
52
53
54
55
56
57
58
59
60
61
62
63
64
65
66
67
68
69
70
71
72
73
74
75
76
77
78
79
80
81
82
83
84
85
86
87
88
89
90
91
92
93
94
95
96
97
98
99
100

Покровская. 2, Ивановская г. Княгининъ.
1, Яковлевская. 3, Бутурлинская, Уваровская.
Камкинская ст. Бутурлино.
2, Курляковская, Б.-мушашкинская, Бакалдская. 3, Танайковская . ст. Б.-Мурашкино
Ревезенская, Б.-кемарская, Ичалковская. 4, Коуновская, Б.-якшенская ст. Кетрось.

Лукояновскій уѣздъ.

1, Крюковская, Луконовская, Б.-арская, Ольско-Майданская, Шудиловская, Салданано-майданская, Михайловская г. Лукояновъ.
2, Маресевская, Б.-полянская ст. Б.-Маресево.
Ново-слободская, Болднинская Новая Слобода.
3, Оброчинская, Ичалковская ст. Кемля.
Кочкуровская, Лобасковская ст. Починки.
4, Байковская, Починковская, Азраинская, Протасовская
5, Симбуховская, Никитинская, Темяшевская, Шадаевская

Макарьевскій уѣздъ.

1, Ивановская, Лысковская, Чернухинская, Черемисская, Дубищенская. 3, Просѣцкая, Вѣнецкая, Каменная . . ст. Лысково.
4, Владимирская, Воскресенская, Глуховская, Воздвиженская ст. Лысково.
3, Кадницкая ст. Кадницы.
Работкинская ст. Работки.
Варварская ст. Поляна.
5, Богородская, Галибихинская, Марьинская, Покровская, Нестярская ст. Воскресенск.

Нижегородскій уѣздъ.

1, Ельнинская. 2, Кетовская, Ново-ликвевская, Безводнинская, Шелокшанская ст. Кетово.
1, Вѣшенцевская, Доскинская, Каменная. 3, Вязовская ст. Каменки.
Слободская ст. Поляна.
Чернухинская ст. Чернуха.
Семетская ст. Борисово.
3, Покровская ст. Борисово.
Симбилейская, Куриловская, Арманхинская
4, Тенелевская, Большепичная, Лубянецкая . ст. Д.-Констант.
Алнстеевская ст. Д. Алексѣвка.
5, Толмачевская, Ляпинская, Таможниковская, Палецкая, Борисопольская, Елховская . ст. Таможниково.

Семеновскій уѣздъ.

1, Вогоявленск., Шалдежская, Хвостиковская, Хахальская г. Семеновъ.
2, Хохломская, Чистопольская
3, Зиняково-смольковская, Дроздов, Кантауров . ст. Уткино.
3, Борская, Владимірская. 4, Юрасовская, Рожновская, Ялмовская, Останкинская ст. Боръ.

Сергачскій уѣздъ.

1, Б.-андосовская, Андиская, Богородская, Толбинская. 2, Ключевская, Пожарская, Яновская. 3, Грибановская, Еделевская г. Сергачъ.
1, Старо-березовская, Семеновская. 2, Уразовская, Еидовицкая ст. Уразовка.
3, Ветошкинская, Тархановская. 4, Покровская. 5, Юрьевская, Гагинская, Шараповская, Итмановская, Звѣрев, Никовская . ст. Гагино.
3, Кечасовская ст. Монгушево.
3, Александровское. 4, Старо-ахматовская, Апраксинская, Чукальская . ст. Черновское.
4, Китовская ст. Монгушево.
4, Черновская ст. Черновская.

СПИСОКЪ

железнодорожныхъ станцій Нижегородской губерніи, при которыхъ производится почтовая операція.

Московско-Казанская ж. д.

СТАНЦІИ:

„Арзамасъ“	}	Выдача прост. корреспонденціи и газетъ.
„Зименки“		
„Сережа“		
„Кудьма“		
„Лукояновъ“		
„Николай Даръ“	}	понденціи и газетъ.
„Оброчное“		
„Сураватиха“		
„Ужовка“		
„Шатки“	}	Пріемъ и выдача простой корреспонденціи, продажа знаковъ почт. оплаты и пріемъ заказной корреспонденціи.
„Нижегородская“		

Московско-Нижегородской ж. д.

СТАНЦІИ:

„Горбатовка“	}	Пріемъ и выд. всяк. рода кор. (кромъ перев.)
„Жолнино“		
„Игумново“	}	Выдача прост. кор. и газетъ.
„Ильино“		
„Орловка“	}	Пріемъ и выд. всяк. рода кор. (кромъ переводовъ).
„Растянино“		
„Сейма“	}	Выдача прост. кор. и газетъ.
„Нижегородская“		

Пріемъ и выдача прост. кор., прод. знаковъ почт. оплаты и пріемъ заказ. корреспонденціи.

Т е л е ф о н ы .

Телефонъ въ Нижегородской губ., существ. въ Н.-Новгородъ и въ Балахнинскомъ уѣз.

Телефонъ въ Н.-Новгородѣ находится въ завѣдованіи городского управленія. Аппаратовъ общаго пользованія въ городѣ не имѣется, но пріѣзжіе всегда имѣютъ возможность поговорить по телефону въ любой гостиницѣ, въ каждомъ большомъ магазинѣ и общественномъ учрежденіи.

Желающій говорить по телефону вращаетъ ручку прибора непрерывно нѣсколько разъ, не болѣе 4, потомъ, снявъ слуховую трубку, ждетъ отвѣта станціи.

Примѣчаніе: а) станціи отвѣтными звонками не отвѣчаютъ; б) въ случаѣ отвѣта станціи на звонокъ, разговаривающій, повѣсивъ трубку, снова звонитъ прежнимъ порядкомъ.

Получивъ со станціи отвѣтъ: „что угодно“, надо назвать обязательно №, а не фамилію требуемаго лица или учрежденія и послѣ отвѣта станціи „готово“, повѣсивъ трубку, звонитъ, повернувъ ручку 3—4 риза непрерывно и, не ожидая отвѣтнаго звонка, снятъ трубку и говорить.

Примѣчаніе: а) вызываемое лицо, услышавъ звонокъ, снимаетъ трубку и начинаетъ разговоръ, не давая на вызовъ отвѣтныхъ звонковъ; б) въ случаѣ отвѣта станціи „занятъ“, разговаривающій, спустя нѣсколько минутъ, снова вызываетъ станцію прежнимъ порядкомъ.

Окончивъ разговоръ, вызывавшій, повѣсивъ трубку, даетъ короткіе звонки для того, чтобы станція разъединила разговаривающихъ. Послѣ отбоя, въ случаѣ надобности, снова вызвать станцію, слѣдуетъ звонить не ранѣе, какъ чрезъ $\frac{1}{2}$ —1 мин.

Балахнинскій телефонъ находится въ завѣдованіи балахнинскаго земства. Телефонная сѣть имѣетъ 8 станцій, которыя соединяются съ желающими имѣть у себя телефонный приборъ (абонентами). Станціи эти: Балахна (центральная), Городецъ, Пурехъ, Катунки, Василево, Гордѣвка,

Растянино и Сормово. а) Желающій говорить въ Балахнѣ проситъ балахн. телефонную станцію дать желаемый №. б) желающій говорить изъ Балахны съ Нижнимъ, проситъ предварительно балахнинскую станцію «дайте Нижний» и, получивши «готово», проситъ «дайте №», такъ же дѣлаютъ балахнинскіе абоненты при желаніи говорить съ одной изъ вышеуказанныхъ станцій. в) абонентъ изъ Нижняго при желаніи говорить съ Пурехомъ, Городцомъ, Василевомъ и Катунками, проситъ сначала станцію Нижний дать Балахну, затѣмъ проситъ Балахну дать одну изъ вышеуказанныхъ станцій, а затѣмъ уже сообщаетъ желаемый №. Съ Растянинымъ говорятъ чрезъ станцію Гордѣвка; г) Городецкіе, пурехскіе, василевскіе, катунскіе абоненты имѣютъ между собой разговоръ чрезъ соединеніе этихъ станцій балахнинской центральной станціей. д) Соещеніе балахнинскихъ, городецкихъ, пурехскихъ, катунскихъ и василевскихъ съ Сормовской заводской телефонной сѣтью возможно чрезъ станцію Нижний.

Въ Сормовѣ и Балахнѣ, въ гостиницахъ, а также на пароходныхъ пристаняхъ имѣются аппараты общаго пользованія (автоматы). Разговоръ на этихъ автоматахъ въ теченіе 5 мин. оплачивается 15 к.

Междугородный телефонъ — Москва — Нижний устроенъ съ 1910 года. Всякій желающій можетъ говорить по телефону изъ центральной станціи (Нижній базаръ, зданіе Биржи). Заявленія о желаніи переговариваться принимаются въ канцеляріи биржевого комитета. Также слѣдующая: за 3-хъ минутный разговоръ съ Москвою, Иваново-Вознесенскомъ и Шуею — по 1 р., Владимиромъ — 90 к., Новками и Вязниками — по 75 к.

За первую и вторую дополнительные минуты сверхъ 3-хъ приплачивается по 25 коп. съ Москвою, Иван.-Вознесенскомъ, Шуей и Владимиромъ и съ остальными пунктами по 20 коп.



Ж е л ѣ з н ы я д о р о г и .

1) За проѣздъ пассажировъ въ вагонахъ III класса взимается: на разстояніяхъ отъ 1 до 300 верстъ по расчету за каждую версту проѣзда отъ 1 до 160 верстъ по 1,5 к. съ пассажира и версты и отъ 161 до 300 верстъ, прибавляя къ платѣ за 160 вер. въ 2 р. 40 к. по 1 к. съ пассажира и версты. Начиная съ 301 версты плата рассчитывается не за каждую версту, а за цѣлый поясъ. Ниже сего помѣщена расчетная таблица платъ за проѣздъ пассажировъ III класса, начиная съ 301 версты.

2) За проѣздъ пассажировъ въ вагонахъ II класса взимается въ $\frac{1}{4}$ раза и за проѣздъ пассажировъ въ вагонахъ I класса въ три раза больше, чѣмъ за проѣздъ въ вагонахъ III класса.

Кромъ того, здѣсь помѣщена еще таблица разстояній между главнѣйшими городами. Такимъ образомъ зная разстояніе между данными пунктами, можно по расчетной таблицѣ платъ опредѣлить, что стоитъ проѣздъ въ вагонѣ III класса.

Провозныя платы въ III классѣ по обыкновен. тарифу (съ 1 июля 1908 г.)

А. На разстоян. не свыше 300 верстѣ.

Верстѣ.	Р. К.	Верстѣ.	Р. К.	Верстѣ.	Р. К.
25	38	125	1-88	225	3-05
50	75	150	2-25	250	3-30
75	1-13	175	2-55	275	3-55
100	1-50	200	2-80	300	3-80

Б. На разстояніяхъ свыше 300 верстѣ.

Верстѣ.	Р. К.	Верстѣ.	Р. К.
301-325	4 05	2276-2320	14 80
326-350	4 30	2321-2365	15 00
351-375	4 55	2366-2410	15 20
376-400	4 80	2411-2455	15 40
401-425	5 —	2456-2500	15 60
426-450	5 20	2501-2545	15 80
451-475	5 40	2546-2590	16 00
476-500	5 60	2591-2635	16 20
501-530	5 80	2636-2680	16 40
531-560	6 00	2681-2725	16 60
561-590	6 20	2726-2770	16 80
591-620	6 40	2771-2815	17 00
621-650	6 60	2816-2860	17 20
651-680	6 80	2861-2910	17 40
681-710	7 00	2911-2960	17 60
711-745	7 20	2961-3010	17 80
746-780	7 40	3011-3080	18 20
781-815	7 60	3081-3152	18 60
816-850	7 80	3153-3220	19 00
851-885	8 00	3221-3260	19 40
886-920	8 20	3261-3360	19 80
921-955	8 40	3361-3430	20 20
956-990	8 60	3431-3500	20 60
991-1030	8 80	3501-3570	21 00
1031-1070	9 00	3571-3640	21 40
1071-1110	9 20	3641-3710	21 80
1111-1150	9 40	3711-3880	22 20
1151-1190	9 60	3881-3850	22 60
1191-1230	9 80	3851-3920	23 00
1231-1270	10 00	3921-3990	23 40
1271-1310	10 20	3991-4060	23 80
1311-1350	10 40	4061-4130	24 20
1351-1390	10 60	4131-4200	24 60
1391-1430	10 80	4201-4270	25 00
1431-1470	11 00	4271-4340	25 40
1471-1510	11 20	4341-4410	25 80
1511-1555	11 40	4411-4480	26 20
1556-1600	11 60	4481-4550	26 60
1601-1645	11 80	4551-4620	27 00
1646-1690	12 00	4621-4690	27 40
1691-1736	12 20	4691-4760	27 80
1736-1780	12 40	4761-4830	28 20
1781-1825	12 60	4831-4900	28 60
1826-1870	12 80	4901-4970	29 00
1871-1915	13 00	4971-5040	29 40
1916-1960	13 20	5041-5110	29 80
1961-2005	13 40	5111-5180	30 20
2006-2050	13 60	5181-5250	30 60
2051-2095	13 80	5251-5320	31 00
2096-2140	14 00	5321-5390	31 40
2141-2185	14 20	5391-5460	31 80
2186-2230	14 40	5461-5530	32 20
2231-2275	14 60		

Стоимость проѣзда въ 3-мъ классѣ отъ Нижняго-Новгорода до важнѣйшихъ городовъ Россіи.

Д о	Р. К.	Д о	Р. К.
Архангельска.	9 60	Одессы	12 80
Баку	16 80	Омска	15 40
Варшавы	11 80	Оренбурга	9 40
Вильны	10 20	Перми	11 80
Владивостока.	45 40	Полтавы	10 20
Владикавказ.	14 40	Ревеля	10 40
Вологды	6 40	Риги	10 20
Воронежа	8 60	Ростова на Д.	11 40
Вятки	9 60	Самары	7 40
Екатеринбур.	14 —	С.-Петербурга.	8 80
Екатериносл.	10 80	Саратова	7 60
Иркутска	27 80	Севастополя	12 80
Казани	6 60	Смоленска	7 60
Кишенева	13 60	Тамбова	7 60
Кіева	10 —	Тифлиса	19 —
Красноярска.	22 20	Томска	19 80
Курска	8 20	Тулы	6 40
Либавы	11 20	Тюмени	15 40
Лодзи	12 40	Уфы	10 —
Минска	9 40	Харькова	9 40
Москвы	5 —	Царицына	9 60
Новгорода	8 60	Челябинска	12 20
Новороссійск.	13 40	Ярославля	4 80

Расписаніе хода пассажир. поѣздовъ.

съ 15 октября 1910 г. по 18 апрѣля 1911 г.
(Часы по Нижегород. врем.)

№№ поѣздовъ.	Наименованіе поѣздовъ.	Ч.	М.
	Московско-Нижнегородская.		
	Прибытіе въ Нижній:		
4	Почтовый изъ Москвы	7	08 у.
2	Скорый „ „ „	9	08 у.
6	Товаро-пас. „ „ „	2	33 д.
	Московско-Казанская.		
4	Изъ Пензы тов.-пассаж.	8	15 у.
8	„ „ почтовый	9	10 в.
	Московско-Нижнегородская.		
	Отправленіе изъ Нижняго:		
93	Смѣшан. до Гороховца	1	33 д.
3	Почтовый изъ Москвы	6	33 в.
1	Скорый „ „ „	10	58 в.
5	Товар.-Пас. „ „ „	11	38 в.
	Московско-Казанская.		
7	До Пензы почтовый	8	20 у.
3	„ „ тов.-пассаж.	7	30 в.

№№ 1 и 2 (скорый поѣз.) прибываютъ и отправляются три раза въ недѣлю: по понедѣл., сред. и пятн. съ I, II и III кл., и Международнаго 0-ва.

№ 5. Обращаются вагоны I, II и III кл., безпересадочн. сообщ. Нижній-Ярославль.

Примѣчаніе: Въ Москву скорый поѣздъ отправляется по понедѣлн., средамъ и пятницамъ; въ эти же дни онъ по утрамъ прибываетъ изъ Москвы.

Таблица платъ за проездъ пассажировъ отъ Н.-Новгорода:
Московско-Нижегородской жел. дор.

До станцій:	Версть.	I кл.			II кл.			III кл.			Багажъ за 10 ф.
		Р.	К.	Р.	К.	Р.	К.	Р.	К.		
Пригородный тарифъ до Ильино.											
Ильино	63										
Гороховець	73	3	30	1	93	1	10	4	20		
Чулково	92	4	14	2	42	1	38	5	29		
Денисово	103	4	65	2	72	1	55	5	93		
Вязники	117	5	28	3	08	1	76	6	73		
Сеньково	126	5	67	3	31	1	89	7	25		
Метера	137	6	18	3	61	2	06	7	88		
Крестниково	151	6	81	3	98	2	27	8	69		
Гостюхино	165	7	35	4	29	2	45	9	49		
Ковровъ II	170	7	50	4	38	2	50	9	78		
Ковровъ I	174	7	62	4	45	2	54	10	01		
Новки	187	8	01	4	68	2	67	10	76		
Пропасти	197	8	31	4	85	2	77	11	33		
Второво	207	8	61	5	03	2	87	11	91		
Боголюбово	224	9	12	5	32	3	04	12	88		
Владимиръ	234	9	42	5	50	3	14	13	46		
Колокша	250	9	90	5	78	3	30	14	38		
Ундоль	262	10	26	5	99	3	42	15	07		
Болдино	279	10	77	6	29	3	59	16	05		
Костерево	286	10	98	6	41	3	66	16	45		
Пѣтушки	296	11	28	6	58	3	76	17	02		
Покровъ	310	12	15	7	10	4	05	17	25		
Усадъ	318	12	15	7	10	4	05	17	25		
Орѣхово	328	12	90	7	55	4	30	18	75		
Дрезна	338	12	90	7	55	4	30	18	75		
Павлово-Посадъ	349	12	90	7	55	4	30	18	75		
Богородскъ	375	13	65	8	—	4	55	20	25		
Гжель	362	13	65	8	—	4	55	20	25		
Кудиново	378	14	40	8	40	4	80	21	75		
Обираловка	390	14	40	8	40	4	80	21	75		
Кусково	403	15	—	8	75	5	—	23	25		
Мосва	412	15	—	8	75	5	—	23	25		
Эсино Муромск	194	8	22	4	80	2	74	11	16		
Волосатая	216	8	88	5	18	2	96	12	42		
Селиваново	229	9	27	5	41	3	09	13	17		
Климово	247	9	81	5	73	3	27	14	21		
Муромъ	272	10	56	6	16	3	52	15	64		

Городская станція казенныхъ желѣзныхъ дорогъ въ Н.-Новгородѣ, гдѣ можно предварительно приобрести билеты. Во время ярмарки—Канавино, Шоссе, д. Бугрова. Телефонъ № 8—01. Въ остальное время года—Нижний Базаръ, Троицкій пер. д. Бугрова. Тел. № 3—09.

Пригородный тарифъ Московско-Нижегородской ж. д.

До станцій:	Версть.	I кл.			II кл.			III кл.			Багажъ за 10 ф.
		Р.	К.	Р.	К.	Р.	К.	Р.	К.		
Орловка	13	0	60	0	27	0	15	0	75		
Игумново	23	1	05	0	46	0	26	1	73		
Растяжино	30	1	35	0	58	0	33	1	73		
Желдино	39	1	77	0	83	0	47	2	24		
Сейма	48	2	16	1	04	0	59	2	76		
Горбатовка	54	2	43	1	21	0	69	3	11		
Ильино	63	2	85	1	46	0	83	3	60		

Темирязево-Нижегородской линіи ж. д.

До станцій:	Версть.	I кл.			II кл.			III кл.			Багажъ за 10 ф.
		Р.	К.	Р.	К.	Р.	К.	Р.	К.		
Кудьмы	29	1	32	—	77	—	44	1	67		
Зименокъ	52	2	34	1	37	—	78	2	99		
Суроватихи	80	3	60	2	10	1	20	4	60		
Сережи	100	4	50	2	63	1	50	5	75		
Арзамаса	120	5	40	3	15	1	80	6	90		
Шатковъ	152	6	88	3	99	2	24	8	74		
Лукоянова	179	7	77	4	54	2	59	10	30		
Николай Дара	197	8	31	4	85	2	77	11	33		
Ужовки	225	9	15	5	34	3	05	12	94		
Оборочнаго	255	10	05	5	87	3	35	14	67		
Темирязева	284	10	92	6	37	3	64	16	33		

Желѣзно-дорожная статистика.

Длина желѣзно-дорожной сѣти въ Росс. Имперіи (Данныя относ. къ 1 Юля 1909 г.) 65,716 версть, не считая Кит.-Манчж. ж. д. На тысячу кв. версть пространства приходится почти 3 1/2 версты; на 100 тыс. жителей—почти 43 версты.

Въ предѣлахъ нижегородской губерніи имѣется 362 версты жел.-дор. сѣти. Изъ этого числа на магистраль (главная линія) приходится 324 вер., а на вѣтки 38 вер.

На тысячу кв. версть пространства нижегородской губ. приходится 7,2 вер. жел.-дор. сѣти, а на 100 тыс. жителей 18 версть.

Торгово-промышленный отдѣлъ.

Мѣры и вѣсъ.

1. Русскія мѣры.

- 1) Мѣры линейныя и путевыя.
1 верста=500 сажень=1066,8 метра= почти 1 километръ.
1 сажень=7 футъ=3 аршина=2,13 метра.
1 аршинъ=16 вершковъ=28 дюймовъ=0,71 метра.
1 футъ=12 дюймовъ=0,43 арш.=0,3 метра.
1 вершокъ=1 3/4 дюйма=17 1/2 линіи=0,044 метра.

- 1 дюймъ=10 линій=0,6 вер.=0,025 метра
- 1 миля морская=10 кабельтов.=1000 морскимъ саженямъ=1 версть 370 сажень.
Кабельтовъ=100 морск. сажень=83 обыкновен. сажень. и 5 фут. 1 морская сажень=6 футамъ.
- 1 миля географическая=6 верстамъ 478 саженямъ.
- 2) Мѣры поверхностей.
1 десятина=2400 квадрат. саженямъ.
1 кв. саж.=9 кв. аршинамъ=49 кв.

футамъ=2304 кв. вершкамъ=7056 квадрат.
дюймамъ.

1 кв. футъ=144 кв. дюймамъ=0,184 кв.
аршинамъ=почти 47 кв. вершкамъ.

1 кв. дюймъ=100 кв. линиямъ=почти
3 кв. вершка.

1 кв. аршинъ=256 кв. вершкамъ= $5\frac{4}{9}$
кв. футамъ=784 кв. дюймамъ.

б) Мѣры сыпучихъ веществъ и жидкостей.
1 четверикъ=8 гарнецевъ, 1 гарнецъ=
10 частямъ.

1 бочка=40 ведрамъ; 1 ведро=10 што-
вамъ=20 бутылокъ.

в) Мѣры вѣса.

а) Торговый вѣсъ.

1 берковецъ=10 пудамъ, 1 пудъ= 40
фунтамъ, 1 фунтъ=32 лота=96 золотн.=
216 доламъ=409 $\frac{1}{2}$ килограммъ; 1 лоть=
3 золотника; 1 золотникъ=96 долей.

б) Аптекарскій вѣсъ.

1 фунтъ=12 унцій=96 драхмъ=288
скрупуловъ=5760 гранъ.

1 унція=8 драхмъ=24 скрупула=480
гранъ.

1 драхма=3 скр.=60 гранъ

1 скрупулъ=20 гранъ.

III. Метрическія мѣры, приня- тыя почти во всѣхъ государ. Запад. Европы и Америкѣ.

1) Мѣры линейныя и путевыя.

1 метръ=10 дециметрамъ=100 санти-
метрамъ=1000 миллиметрамъ= $\frac{1}{10}$ декамет-
ра= $\frac{1}{100}$ гектометра= $\frac{1}{1000}$ километра=3
футамъ $3\frac{3}{8}$ дюйма=1 аршину $6\frac{1}{2}$ верш.

1 километръ=(1000 метровъ=468 саж.
2 арш. $1\frac{3}{4}$ в., т.-е. почти 1 верстѣ.

2) Мѣры квадратныя и поземельныя.

1 гектаръ=100 арш.=1000 квадрати.
метровъ=2197 кв. саж.=почти $1\frac{1}{12}$ деся-
тины. 1 десятина равна 110 арш. 1 кв.
верста=почти 114 гектаръ.

3) Мѣры куб. жидкихъ и сыпуч. веществъ.

1 литръ= $\frac{1}{10000}$ кубич. метра=почти $1\frac{3}{5}$
бутылки= $\frac{3}{10}$ гарнца.

1 гектолитръ (100 литр.)=почти 8 вед-
рамъ= $3\frac{4}{5}$ четверикъ.

4) Вѣсъ.

1 граммъ=10 дециграммамъ=100 санти-
граммамъ=1000 миллиграммъ= $\frac{1}{10}$ декаграм-
ма= $\frac{1}{100}$ гектограмма= $\frac{1}{1000}$ килограмма=
почти $\frac{1}{4}$ золотника или, точнѣе,=0,234 зо-
лотника.

1 килограммъ=1000 граммовъ=2 фун.,
42 золотника и $41\frac{2}{5}$ долямъ.

1 тонна=1000 килограмовъ=61 пуду,
1 фунту и 27 долямъ.

Примѣрный вѣсъ нѣкоторыхъ пред- метовъ.

Ведро воды вѣсить 30 фунтовъ.

Ведро льняного масла—28 фунтовъ.

Ведро молока—31 фунтъ.

Мѣра (четверикъ) овса вѣсить—30 фун.

Мѣра гречихи—33 фунта.

Мѣра ячменя—38 фунтовъ.

Мѣра льняного сѣмени—38 фунтовъ.

Мѣра ржи—1 пудъ 5 фунтовъ.

Мѣра пшеницы—1 пудъ 8 фунтовъ.

Мѣра гороха—1 пудъ 10 фунтовъ.

Сотня жженныхъ кирпичей—20 пудовъ.

Вѣсъ кубич. сажени въ пудахъ.

Трава зеленая 190—215

Сѣно въ стогу:

Свѣжесложенное 30—45

Черезъ мѣсяць 55

Черезъ 6 мѣсяцевъ 65

Солома ржаная и пшеничная 50—60

Мякина хлѣбовъ 115—140

” смѣшан. съ колосомъ 40

Мука ржаная 230

Свекла и морковь 400

Рѣпа 300—350

Хворостъ годовалый 96

” сырой 125

Береста 100

Уголь хвойнаго лѣса 100

” дубоваго 145

” березоваго 136

Каменный уголь 670

Антрацитъ 1060

Торфъ сухой 230

” влажный 470

Государственный промысловый налогъ

по закону 8 июня 1898 г.

Государств. пром. налогъ раздѣляется на

2 вида: основной и дополнительный.

Оклады основного налога.

Свидѣтельства.	По- всем.	Въ мѣстностяхъ.			
		1-го кл.	2-го кл.	3-го кл.	4-го кл.
Р У Б Л И.					
I. Для торговыхъ предприятий:					
I-го разряда:					
а) на торг. завед.	500	—	—	—	—
б) на склады . .	30	—	—	—	—
II-го разряда:					
а) на торг. завед.	—	125	100	75	50
б) на склады . .	—	20	15	12	10
III-го разряда:					
а) на торг. завед.	—	25	20	15	10
б) на склады . .	—	5	4	3	2
IV-го разряда:					
а) на торг. завед.	—	10	8	6	4
V-го разряда:					
а) на развоз. торг.	20	—	—	—	—
б) на разнос. торг.	6	—	—	—	—
II. Для промышлен- ныхъ предприятий.					
1-го разряда . .	1500	—	—	—	—
2-го ”	1000	—	—	—	—
3-го ”	500	—	—	—	—
4-го ”	150	—	—	—	—
5-го ”	50	—	—	—	—
6-го ”	—	25	20	15	10
7-го ”	—	12	10	7	5
8-го ”	—	5	4	3	2

А. Въ отношеніи платежа основнаго промысловаго налога Нижній-Новгородъ причисленъ къ мѣстностямъ 2-го класса для ярмарочной торговли: оптовой—100 р., розничной—25 р., на личные промысловыя занятія: биржевые маклера—75 р., приказчики 1-го класса: 2-го разр. торг. предпр. и 4-го разр. пром. пр.—20 р., 3-го разр. торг. пр. и 5 и 6 пром. пр.—6 руб., 7 и 8 разр. пром. пр.—4 руб.; II-го класса—4 р.

Для платежа основнаго налога уѣзды: Ардаатовскій, Арзамасскій, Балахнинскій, Горбатовскій, Макарьевскій и Нижегородскій—III-го, а уѣзды—Лукояновскій, Сергачскій, Семеновскій, Княгининскій, и Васильскій—IV класса.

Б. Дополнительный налогъ. Дл. и имѣть три вида: и, съ капитала, раскладочный и процентные сборы. И, съ капитала подлежатъ предпріятія, обязанныя публичной отчетностью, и платять его въ размѣръ 15 коп. съ каждой сотни рублей основнаго капитала. Эти же предпріятія, если ихъ прибыль превышаетъ 30% на основной капиталъ, платять по 20 коп. съ каждой сотни рублей основнаго капитала и еще процентный сборъ съ прибыли.

Раскладочный сборъ платять предпріятія, не обязанныя публичной отчетностью, кромѣ: а) всѣхъ вновь возникшихъ, б) торговыхъ предпріятій 4 и 5 разрядовъ, промышленныхъ 7 и 8 разрядовъ и паровыхъ котловъ меньше 300 кв. футовъ; в) предпріятій, прибыль коихъ по всѣмъ заведеніямъ не превышаетъ въ мѣстностяхъ II-го класса—200 р., III-го класса—150 р., и IV-го класса—100 р., а также паровыхъ предпріятій, прибыль которыхъ не превышаетъ—200 р., и г) биржевыхъ маклеровъ и нотаріусовъ, прибыль которыхъ не превышаетъ двойнаго размѣра основнаго налога, уплаченнаго за ихъ занятія промысломъ.

Владельцы каждаго торговаго заведенія I-го и 2-го разряда или промышленнаго предпріятія первыхъ пяти разрядовъ, а равно и владельцы торговыхъ предпріятій 3 разряда и промышленныхъ 6-го, въ столицахъ и мѣстностяхъ первыхъ трехъ классовъ должны ежегодно, не позже 1-го апрѣля, подавать въ мѣстное раскладочное присутствіе особое заявленіе по установленной формѣ о своихъ оборотахъ и прибыляхъ.

Квартирный налогъ.

Всѣ города и поселенія, въ которыхъ взимается налогъ, дѣлятся на 5 классовъ.

Въ Нижегородск. губ. города относятся: къ III классу—Н.Новгородъ; къ V классу: Арзамасъ, Ардаговъ, Княгининъ, Балахна, Василь, Горбатовъ, Сергачъ, Семеновъ, Лукояновъ и Починки.

Вѣдомость окладовъ: въ III классѣ: квартирная плата отъ 150 до 180 р.—налогъ 2 р. 50 к.; кв. плата—180—240 р.—налогъ 4 р., 240—300 р.—5 р. 50 к., 300—350 р.—7 р., 360—420 р.—9 р., 420—480 р.—11 р., 480—540 р.—14 р. 50 к., 540—600 р.—16 р., 600—700 р.—19 р. 50 к., 700—800 р.—23 р., 800—900 р.—28 р., 900—1000 р.—33 р., 1000—1200 р.—39—46 р., 1200—1500 р.

53—70 р., 1500—2000 р.—79—111 р., 2000—3000 р.—129—255 р., 3000 р. и выше—100%.
Въ V классѣ: отъ 60—72 р.—налогъ 1 р., 72—96 р.—1 р. 50., 96—120 р.—2 р., 120—144 р.—3 р., 144—168 р.—4 р. 50 к., 168—192 р.—4 р. 50 к., 192—216 р.—5 р. 50 к., 216—240 р.—6 р. 50 к., 240—300 р.—8 р., 300—400 р.—11 р., 400—500 р.—16 р., 500—600 р.—23 р., 600—800 р.—32—42 р., 800—1000 р.—54—68 р., 1000—1200 р.—84—101 р., выше 1200 р. 100%.

Форма простаго векселя срокомъ на опредѣленный день.

Г. Житомиръ, 6 июля 19

Вексель на 318 р. 57 к.

6 ноября 19 г. по сему моему векселю повиненъ заплатить въ г. Житомирѣ купцу Сергѣю Николаевичу Зимину триста восемнадцать руб. и 57 коп.

Житомирскій купецъ Вячеславъ Антоновичъ Лисовскій.

Форма простаго векселя по предъявленіи.

Г. Томскъ, 22 ноября 19 г.

Вексель на 500 руб.

По предъявленіи сего векселя повиненъ и заплатить въ г. Томскѣ дворянкѣ Аннѣ Александровнѣ Гучковой пятьсотъ руб.

Мѣщанинъ Яковъ Борисовичъ Варшавскій.

Домашнее заемное письмо.

(Годъ, мѣсяцъ и число прописью). Я, нижеподписавшійся, (звание, имя и проч.), занявъ у такого-то денегъ столько-то руб., за такіе-то проц., срокомъ впредь на такое-то время, т.-е. будущаго или настоящаго такого-то года и мѣсяца, по такое-то число, на которое долженъ ту всю сумму сполна заплатить, а буде чего не заплачу, то воленъ онъ, такой-то, просить о взыскаіи по законамъ. Подпись.

Промышленность нижегородской губ.

(по даннымъ за 1909 г.)

Родъ промышленности.	Число фабрикъ и заводовъ.	Сумма производительности (въ руб.)	Число работ.
По обработкѣ животн. прод.	250	3.576.028	3670
По обработкѣ растит. прод.	166	29.184.142	9715
По обработкѣ ископаемыхъ предметовъ.	100	903.479	13258
Смѣшанн. произв. производства	66	18.967.094	9303
Всего	582	61.630.743	36146

Кромѣ указанныхъ фабрикъ и заводовъ, числилось мелкихъ промышленныхъ заведеній—24227, на которыхъ работало 54801 чел. рабочихъ, съ производительностью въ 2670552 руб.

Отдѣлъ для рабочихъ.

Фабричное законодательство.

Договоры о наймѣ рабочихъ заключаются выдачею имъ расчетныхъ книжекъ, въ которыхъ означаются условия найма (срокъ найма и видъ на жительство, размѣръ заработной платы, указаніе основаній ея исчисления и срока платежей, размѣръ платы за пользованіе рабочимъ устроенными при фабрикахъ и заводахъ квартирами, баней и т. п.), а также отмѣчаются все производимыя съ рабочимъ расчеты и дѣлаемыя съ него денежные взыскапія за прогулъ и неисправную работу; въ расчетную книжку, кромѣ того вносится извлеченіе изъ постановленій закона и правилъ внутренняго распорядка, опредѣляющихъ права, обязанность и отвѣтственность рабочихъ. *Рабочая книжка выдается каждому рабочему не позже семи дней по допущеніи къ работѣ на фабрику.* (Ст. 92, 134—138 уст. пром.).

Срокъ найма рабочихъ можетъ быть: 1) опредѣленнымъ (т. е. подневнымъ, мѣсячнымъ и т. д.), 2) неопредѣленнымъ (т. е. впродъ до расторженія договора) и 3) на время исполненія какой-либо работы. Соответственно съ этимъ, *договоръ найма прекращается:* 1) при срокѣ опредѣленномъ—съ окончаніемъ срока, на который наемъ заключенъ, 2) при наймѣ на время исполненія какой-либо работы—съ выполненіемъ этой работы, 3) при срокѣ неопредѣленномъ—по желанію сторонъ, при чемъ каждая изъ договаривающихся сторонъ, должна предупредить о расторженіи договора другую сторону за двѣ недѣли (ст. 94, 95 уст. пром.).

Кромѣ того договоръ найма прекращается: за высылкою рабочаго или присужденіемъ его къ заключенію на срокъ, дѣлающей исполненіе договора невозможнымъ, за обязательнымъ поступленіемъ рабочаго въ военную или общественную службу, за отказомъ со стороны учрежденія, выдающаго рабочему видъ на жительство, возобновить этотъ видъ, за приостановленіемъ въ теченіе болѣе семи дней работъ на фабрикѣ вслѣдствіе пожара, наводненія, взрыва паровика и тому подобнаго случая (ст. 104).

Фабрикантъ можетъ расторгнуть договоръ найма: 1) вслѣдствіе неявки рабочаго на работу болѣе трехъ дней съ ряду или въ сложности болѣе шести дней въ мѣсяцъ безъ уважительныхъ причинъ, 2) вслѣдствіе неявки рабочаго на работу болѣе двухъ недѣль съ ряду по уважительнымъ причинамъ, 3) вслѣдствіе привлеченія рабочаго къ слѣдствію и суду по обвиненію въ преступномъ дѣяніи, влекущемъ за собою наказаніе не ниже заключенія въ тюрьмѣ, 4) вслѣдствіе дерзости или дурнаго поведенія рабочаго, если оно угрожаетъ имущественнымъ интересамъ фабрики или личной безопасности кого-либо изъ лицъ фабричнаго управленія или наблюдающихъ за работами, 5) вслѣдствіе обнаруженія у рабочаго заразной болѣзни (ст. 105), 6) если, по числу сдѣ-

ланныхъ рабочимъ нарушеній, штрафы съ него должны превысить одну треть заработка, дѣйствительно причитающагося ему къ установленному сроку расплаты (ст. 149); въ послѣднемъ случаѣ рабочій можетъ обжаловать разрушеніе договора въ судъ.

Рабочій можетъ потребовать расторженія договора: 1) вслѣдствіе побоевъ, тяжкихъ оскорбленій и вообще дурнаго обращенія со стороны хозяина, его семейства, или лицъ, коимъ ввѣренъ надзоръ за рабочими, 2) вслѣдствіе нарушенія условій по снабженію рабочихъ пищею и помещеніемъ, 3) вслѣдствіе работы, разрушительно дѣйствующей на его здоровье, 4) вслѣдствіе смерти мужа или жены, а равно другихъ членовъ семейства, если эти послѣдніе доставляли оному средства къ существованію и 5) вслѣдствіе обязательнаго поступленія на военную службу члена его семейства, доставляющаго послѣднему средства къ существованію (ст. 106); рабочій, не получившій въ срокъ причитающейся ему платы не по своей винѣ, имѣетъ право требовать судебнымъ порядкомъ, въ теченіе мѣсяца, расторженія заключеннаго съ нимъ договора (ст. 98).

Порядокъ работы на фабрикахъ опредѣляется **правилами внутренняго распорядка**, которые должны быть выставлены во всѣхъ мастерскихъ за подписью завѣдывающихъ промышленными заведеніями. Правила эти утверждаются фабричнымъ инспекторомъ.

Рабочимъ временемъ (или числомъ рабочихъ часовъ въ сутки) для рабочаго считается то время, въ теченіе котораго, согласно договору найма, рабочій обязанъ находиться въ промышленномъ заведеніи и въ распоряженіи завѣдывающаго заведеніемъ для исполненія работы (ст. 2 закона 2 іюня 1897 г.). Въ счетъ рабочихъ часовъ не входятъ свободные перерывы, въ теченіе которыхъ, согласно правиламъ внутренняго распорядка, рабочій воленъ отлучаться изъ фабрики и вообще располагать своимъ временемъ. Такой свободный перерывъ, при числѣ рабочихъ часовъ въ сутки болѣе десяти долженъ быть установленъ для рабочаго продолжительностью по крайней мѣрѣ въ одинъ часъ. Для принятія пищи рабочему долженъ быть предоставленъ перерывъ въ работѣ не рѣже, какъ черезъ каждые шесть часовъ.

Ночнымъ временемъ считается: при работѣ одною сѣткою—время между 9 часами вечера и 5 часами утра, а при работѣ двумя и болѣе сѣтками—время между 10 часами вечера и 4 часами утра (ст. 3).

Для рабочихъ, занятыхъ, хотя бы отчасти, въ ночное время, рабочее время не должно превышать 10 час. въ сутки (ст. 5).

Малолѣтніе, имѣющіе менѣе 15 лѣтъ отъ роду, не могутъ быть занимаемы работою между 9 часами вечера и 5 часами утра (ст. 110 уст. пром.).

Подростки (въ возрастѣ отъ 15 до 17 лѣтъ) и всѣ лица женскаго пола не могутъ быть занимаемы работою между 9 часами вечера и 5 часами утра въ промышленныхъ заведеніяхъ, учрежденныхъ для производствъ: хлопчатобумажнаго, полотнянаго, шерстяного, льнопрядильнаго, льнотрепальнаго и смѣшанныхъ тканей, обработки жгута, пеньки, шелка и на спичечныхъ фабрикахъ (за исключеніемъ фабрикъ шведскихъ спичекъ) въ помѣщеніяхъ, гдѣ производится плавленіе массы, въ мокальномъ, отдѣленіи и сушильнѣ, а также при укладкѣ спичекъ въ коробки (ст. 122 уст. пром. и дальн. разъясненіи). Присутствія по фабричнымъ дѣламъ могутъ разрѣшать подросткамъ и женщинамъ ночную работу, когда они работаютъ одновременно и совместно съ главами ихъ семействъ; въ случаяхъ особливо уважительныхъ также можетъ разрѣшаться имъ ночная работа, но съ тѣмъ, чтобы въ теченіе каждаго слѣдующаго за ночною работою дня они были допущены къ работѣ не ранѣе полудня.

Продолжительность рабочаго времени для рабочихъ, занятыхъ исключительно въ дневное время, не должна превышать 11½ часовъ въ сутки (ст. 4 закона 2 іюня 1897 г.). При восемнадцати-часовой работѣ двумя смѣнами число рабочихъ часовъ въ сутки можетъ быть увеличено до 12, съ тѣмъ, чтобы въ среднемъ по расчету за двѣ недѣли рабочее время для каждаго рабочаго не превышало 9 часовъ въ сутки. Малолѣтніе (въ возрастѣ отъ 12 до 15 л.) не могутъ быть занимаемы работою долѣе 8 часовъ въ сутки, при чемъ работа ихъ не должна продолжаться долѣе 4-хъ часовъ сряду; при 18-ти часовой непрерывной дневной работѣ двумя смѣнами, малолѣтніе могутъ быть занимаемы работою въ теченіе 9 часовъ въ сутки, при чемъ работа ихъ не должна продолжаться долѣе 4½ часовъ сряду; когда по роду производства это оказывается необходимымъ, малолѣтніе могутъ быть занимаемы работою до 6 часовъ сряду, но въ такомъ случаѣ общая продолжительность ихъ работъ не должна превышать 6 часовъ въ сутки (ст. 109, уст. пром.).

Въ расписаніе **праздниковъ**, въ которые не полагается работы, обязательно включаются всѣ воскресные и слѣдующіе праздничные дни: 1 и 6 января, 2 февраля, 25 марта, 6 и 15 августа, 8 и 14 сентября, 21 ноября, 25 и 26 декабря, пятница и суббота страстной недѣли, понедѣльникъ и вторникъ пасхальной недѣли, день Вознесенія Господня и второй день праздника Сочествія св. Духа. Въ кануны этихъ праздниковъ и по субботамъ рабочее время не должно превышать 10 часовъ, въ кануны праздника Рождества Христова работа должна быть окончена не позже полудня. *Во всѣ воскресные и праздничные дни рабочие должны быть свободны отъ работы не менѣе 24 часовъ сряду.* По взаимному съ фабрикантомъ соглашенію, рабочие могутъ быть занимаемы работою въ воскресный день, взамѣнъ будничнаго (ст.

4, 6, 7 закона 2 іюня 1897 г. позадв. до-полненія).

Сверхурочною считается работа, производимая рабочимъ въ промышленномъ заведеніи въ такое время, когда, по правилу внутреннего распорядка, ему не полагается работы. *Сверхурочныя работы допускаются не иначе, какъ по особому соглашенію завѣдывающаго промышленнымъ заведеніемъ съ рабочимъ* (ст. 8). Сверхурочныя работы могутъ быть обязательными или необязательными для рабочихъ. Къ числу обязательныхъ относятся лишь такіе обязательныхъ, относятся лишь такіе сверхурочныя работы, которые оказываются необходимыми по техническимъ условіямъ производства (т. е. тѣ, которые вызываются исключительно случайными и притомъ зависящими отъ свойствъ самого производства отклоненіями отъ нормальнаго его хода); о такихъ сверхурочныхъ работахъ могутъ быть вносимы условія въ договоръ найма. Всѣ прочія сверхурочныя работы (необязательныя) допускаются не иначе, какъ по особому въ каждомъ отдѣльномъ случаѣ соглашенію завѣдывающаго заведеніемъ съ рабочимъ, при чемъ въ договоръ найма вносится условіе относительнаго производства такихъ работъ. Соглашеніе на сверхурочныя необязательныя работы не можетъ считаться договоромъ и потому рабочій можетъ во всякое время ихъ прекратить, не подвергаясь за это ни штрафу, ни преслѣдованію по закону за самовольное оставленіе работъ.

При непрерывныхъ работахъ (т. е. при такихъ работахъ, которыя не могутъ быть прерываемы въ произвольное время безъ порчи приборовъ, обрабатываемыхъ матеріаловъ или приготовляемыхъ надѣлей) допускаются отступленія отъ правилъ, опредѣляющихъ продолжительность рабочаго времени и пользование сверхурочными работами, съ соблюденіемъ слѣдующихъ правилъ: 1) общее число рабочихъ часовъ въ теченіе двухъ послѣдующихъ сутокъ не должно превосходить для каждаго рабочаго 24, въ теченіе же двухъ сутокъ, на которыя приходится ломка смѣнъ, 30; каждый рабочій долженъ быть освобожденъ отъ работы на 24 часа сряду не менѣе трехъ разъ въ мѣсяцъ, если число его рабочихъ час. въ сутки (не считая ломки смѣнъ) не превосходитъ 8, и не менѣе четырехъ разъ въ сутки, если число его рабочихъ часовъ въ сутки болѣе 8. Какія производства признаются непрерывными—опредѣляется министромъ финансовъ по соглашенію съ министромъ внутреннихъ дѣлъ; въ настоящее время признаются непрерывными около 40 группъ производствъ.

При вспомогательныхъ работахъ (т. е. работахъ, безъ предварительнаго исполненія которыхъ промышленное заведеніе не можетъ быть пущено въ дѣйствіе или которыя по необходимости должны быть производимы послѣ остановки заведенія—напримѣръ ремонтъ, уходъ за котлами, двигателями и т. п.), допускаются отступленія отъ правилъ о продолжительности и расписаніи рабочаго времени, а при экстренныхъ работахъ (напр. необходимый ремонтъ

въ случаѣ внезапной порчи котловъ, вызвавшей прекращеніе работы, или временныя работы въ тѣхъ случаяхъ, когда, вследствие пожара, поломокъ, работа прекращена) допускается не соблюдать какъ правила о продолжительности и распределеніи рабочаго времени, такъ и постановленія о воскресной и праздничной работѣ.

Заработная плата должна выдаваться рабочимъ не рѣже одного раза въ мѣсяцъ, если наемъ заключенъ на срокъ болѣе мѣсяца, и не рѣже двухъ разъ въ мѣсяцъ при наймѣ на срокъ неопредѣленный; при наймѣ на время исполненія какой-либо определенной работы, за исключеніемъ поштучной, плата выдается въ сроки, определенныя условіями договора, а если въ договорѣ такихъ условій нѣтъ, то плата производится по окончаніи работы (ст. 97 уст. пром.). Расплата съ рабочими вмѣсто денегъ купонами, условными знаками, хлѣбомъ, товаромъ и иными предметами воспрещается (ст. 99). Для точнаго исчисленія заработной платы составляются разѣдочныя таблицы и вѣдомости, урочныя правила и тарифы выставляемые въ мастерскихъ за подписью завѣдывающаго фабрикой (ст. 139). При выдачѣ рабочимъ платы не дозволяется дѣлать вычеты на уплату ихъ долговъ (къ числу долговъ не относятся вычеты за выданныя рабочему впередъ деньги за продовольствіе рабочихъ и за снабженіе ихъ предметами необходимаго потребленія изъ фабричныхъ лавокъ). При расчетахъ за взятая рабочимъ впередъ деньги, въ случаѣ предъявленія неполнительнаго листа на денежное взыскаііе съ рабочаго, при взысканіи податей и другихъ сборовъ, съ рабочаго можетъ быть удерживаемо, при каждой отдѣльной расплатѣ, — не болѣе $\frac{1}{3}$ причитающейся ему суммы, если онъ холостъ и не болѣе $\frac{1}{4}$, если онъ женатъ или вдовъ, но имѣетъ дѣтей (ст. 100). Воспрещается взиманіе съ рабочихъ платы за врачебную помощь, за освѣщеніе мастерскихъ, за пользованіе при работахъ для фабрики орудіями производства (ст. 102); завѣдывающимъ фабрикою воспрещается взимать проценты за деньги, выдаваемые рабочимъ заимообразно, и вознагражденіе за ручательство по ихъ денежнымъ обязательствамъ (ст. 101).

Штрафы могутъ быть налагаемы на рабочихъ за неисправную работу, за прогулъ, за нарушеніе порядка; по другимъ поводамъ никакіе штрафы не могутъ быть налагаемы. Неисправною работою считается производство рабочимъ по небрежности, недоброкачественныхъ издѣлій, порча имъ при работѣ матеріаловъ, машинъ и другихъ орудій производства. Прогоулomъ считается неявка на работу въ теченіе не менѣе половины рабочаго дня. Нарушеніемъ порядка признается: 1) несвоевременная явка на работу или самовольная отлучка съ нея, 2) несоблюденіе установленныхъ правилъ, 3) обращенія съ огнемъ, 4) нарушеніе чистоты и опрятности, 5) нарушение тишины при работахъ шумомъ, крикомъ, бранью, ссорой, дракой, 6) непослушаніе, 7) приходъ на работу въ пьяномъ видѣ, 8) устройство недозволенныхъ

игръ на деньги, 8) несоблюденіе правилъ внутренняго распорядка. Размѣры штрафовъ: 1) при неисправной работѣ—соответственно свойству неисправности, 2) за прогулъ—соответственно заработной платѣ и количеству прогульнаго времени съ тѣмъ, чтобы въ теченіе мѣсяца вычеты за прогулъ не превышали шестидневнаго заработка; заработная плата за прогульное время удерживается; при задѣльной работѣ — не выше одного рубля за прогульный день и не выше трехъ рублей въ общей сложности; 3) за нарушеніе порядка— не выше одного рубля за каждое нарушеніе. Все взысканія въ общей сложности не должны превышать одной трети заработка, дѣйствительно причитающагося рабочему. Табели о штрафахъ утверждаются фабричнымъ инспекторомъ и выставляются во всехъ мастерскихъ. Штрафы съ рабочихъ образуютъ штрафной капиталъ, который расходуется на удовлетвореніе слѣдующихъ нуждъ рабочихъ: 1) на пособіе рабочимъ, потерявшимъ навсегда или временно способность къ работѣ, 2) на пособіе работницамъ, находящимся въ послѣднемъ періодѣ беременности и прекратившимъ работу за двѣ недѣли до родовъ, 3) въ случаѣ утраты или порчи имущества отъ пожара или другого несчастія, 4) на погребеніе (ст. 7, 143—152).

Денежныя взысканія, налагаемыя на владѣльцевъ промышленныхъ заведеній, идутъ на образованіе особаго капитала для выдачи вспомошествованій больнымъ и увѣчнымъ рабочимъ.

Малолѣтніе, не достигшіе 12 лѣтъ отъ роду, къ работамъ не допускаются (ст. 108). Малолѣтніе, имѣющіе менѣе 15 лѣтъ отъ роду, не допускаются къ работѣ въ такихъ производствахъ, которые по своимъ свойствамъ вредны для здоровья малолѣтнихъ или для нихъ извурительны. Указаніе производствъ, въ которыхъ воспрещается работа малолѣтнихъ, предоставляется министру финансовъ по соглашенію съ министромъ внутр. дѣлъ; въ настоящее время такихъ группъ производствъ насчитывается 37 (ст. 111).

Владѣльцамъ промышленныхъ заведеній предоставляется открывать школы для обученія малолѣтнихъ рабочихъ; владѣльцы фабрикъ обязаны тѣмъ малолѣтнимъ рабочимъ, которые не окончили курса однокласснаго или равнаго ему училища, предоставить возможность посѣщать фабричную школу или находящееся вблизи училище не менѣе трехъ часовъ ежедневно или 18 часовъ въ недѣлю (ст. 112, 114).

Врачебная помощь должна быть оказываема фабрикантомъ рабочимъ путемъ устройства при фабрикахъ больничныхъ помѣщеній, смотря по числу рабочихъ, по расчету одна кровать на каждые 100 рабочихъ. Изданіе подробныхъ правилъ о мѣрахъ по организаціи врачебной помощи принадлежитъ главному и губернскимъ по фабричнымъ дѣламъ присутствіямъ.

При несчастныхъ случаяхъ въ предпріятіяхъ фабрично-заводской, горной и горнозаводской промышленности владѣльцы предпріятія обязаны вознаграждать, на

основаніи особыхъ правилъ, рабочихъ безъ различія пола и возраста, за утрату долѣе, чѣмъ на три дня, трудоспособности отъ тѣлеснаго поврежденія, причиненнаго имъ работами по производству предпріятія или происшедшаго въ слѣдствіе работъ; если послѣдствіемъ несчастнаго случая была смерть рабочаго, то вознагражденіемъ пользуются члены его семейства. Вознагражденіе можетъ быть присуждено въ видѣ повременныхъ выдачъ, или вслѣдствіе согласія на то владѣльца промышленнаго предпріятія въ видѣ единовременно выдаваемой суммы, составляющейся изъ помноженія цифры ежегоднаго пособия на 10. Если рабочій былъ заводоуправленіемъ застрахованъ, то искъ долженъ быть предъявленъ къ страховому обществу. Если между потерпѣвшимъ рабочимъ или членами его семейства и владѣльцемъ промышленнаго предпріятія не произошло согласія о видѣ и размѣрѣ вознагражденія, то рабочій можетъ устно или письменно обратиться къ фабричному инспектору за разъясненіемъ правъ рабочаго на полученіе вознагражденія; кромѣ того, слѣдуетъ обращаться къ фабричному инспектору съ просьбой о составленіи акта о несостоявшемся согласеніи между рабочимъ и владѣльцемъ предпріятія. Если актъ не былъ составленъ, рабочій въ случаѣ обращенія къ суду, теряетъ право на судебныя и за веденіе дѣла издержки.

Для предьявленія исковъ о вознагражденіи полагается двухлѣтній срокъ, исчисляемый для потерпѣвшаго со дня несчастнаго случая, а для членовъ семейства умершаго — со дня его смерти; если предьявляются къ владѣльцу предпріятія *).

Образецъ искового прошенія о вознагражденіи за увѣчье.

Мировому Судѣ такому-то участка

(или Городскому Судѣ города такого-то, или Земскому Начальнику такого-то участка такого-то уѣзда).

Такого-то (званіе, имя, отчество и фамилія), *живущаго въ такой-то части, такомъ-то участкѣ по такой-то улицѣ, въ д. №. кв. №.*

По дѣлу:

Съ отъѣздикомъ такимъ-то, *живущимъ* (указать также подробно адресъ).

Исковое прошеніе.

Такого-то дня, мѣсяца, года, при работѣ на заводѣ я получилъ увѣчье, (указать какое), что по опредѣленію врача ограничило мою трудоспособность на столько-то $\frac{1}{10}$, а при зароботкѣ моемъ... въ день, причинило убытокъ не менѣе... въ мѣсяцъ. Полученіе мной увѣчья при работѣ удостоверяется полиц. протоколомъ,

*) Въ виду сложности правилъ объ ответственности предпринимателей за несчастные случаи рабочимъ слѣдуетъ, одновременно съ заявленіемъ фабричному инспектору или тотчасъ послѣ него, обратиться за юридическимъ содѣйствіемъ въ консультацію присяжныхъ повѣренныхъ и ихъ помощниковъ (О консультаціи см. „Судебн. свѣдѣнія Ежегодника“)

а взаменъ утраты трудоспособности — меди. свидѣтельствомъ.

Цѣна иска (убытокъ въ мѣсяцъ $\times 12 \times 10$).

Посему прошу:

1) Вызвать врача-эксперта и произвести освидѣтельствованіе моего здоровья.

2) Присудить рѣшеніе къ предварительному исполненію. Прилагаю при семъ полиц. протоколъ, меди. свидѣтельство и актъ фабр. инспектора. Подпись истца

Страхование рабочихъ отъ несчастныхъ случаевъ не признается нашими законами, какъ обязательное для предпринимателя. Предприниматель можетъ, если пожелаетъ, застраховать рабочихъ фабрики, но при этомъ никакіе вычеты съ рабочихъ за страхование не допускаются.

Владѣльцы предпріятія, страхующие рабочихъ отъ несчастныхъ случаевъ, въ томъ только случаѣ освобождаются отъ ответственности по вознагражденію потерпѣвшихъ, если условія страхования не менѣе благоприятны для потерпѣвшихъ и членовъ ихъ семействъ, чѣмъ условія вознагражденія установленнымъ закономъ.

Фабричный надзоръ принадлежитъ фабричному инспектору (старшему и участковому), губернскому по фабричнымъ дѣламъ присутствію и главному по фабричнымъ дѣламъ присутствію. Фабричный инспекторъ обязанъ наблюдать за соблюденіемъ всѣхъ постановленій фабричнаго законодательства, принимать къ разсмотрѣнію жалобы и заявленія о неудовольствіи рабочихъ, принимать мѣры къ выясненію ихъ причинъ, стараться достигнуть миролюбиваго согласенія и въ подлежащихъ случаяхъ отсылать стороны къ судебному разбирательству. Фабричные инспектора назначаютъ приемные дни (не менѣе одного раза въ недѣлю); о дняхъ и часахъ ихъ приема, а также объ адресѣ инспектора, должно быть вывѣшено объявленіе во всѣхъ промышленныхъ заведеніяхъ. На дѣйствія участковыхъ фабричныхъ инспекторовъ могутъ быть приносимы жалобы старшему фабричному инспектору, который по разслѣдованію жалобъ, отсылаетъ ихъ съ своимъ заключеніемъ губернскому присутствію по фабричнымъ дѣламъ; для жалобъ на распоряженія чиновъ фабричной инспекціи установленъ мѣсячный срокъ со дня объявленія распоряженія. Жалобы на распоряженія и обязательныя постановленія губернскаго по фабричнымъ дѣламъ присутствія приносятся въ главное по фабричнымъ дѣламъ присутствіе: такія жалобы, въ мѣсячный со дня объявленія распоряженія срокъ, подаются въ губернское по фабричнымъ д. присутствіе; которое не позже, какъ по истеченіи двухнедѣльнаго срока со дня разсмотрѣнія жалобъ, направляетъ ее въ главное присутствіе. Жалобы на рѣшенія главнаго присутствія подаются черезъ министра финансовъ въ первый департаментъ сената въ теченіе мѣсячнаго со дня объявленія сторонамъ срока.

Фабричные старосты избираются разрядами рабочихъ промышленнаго заведенія для заявленія управленію предпріятія или

учреждениямъ и должностнымъ лицамъ, которымъ ввѣренъ фабричный надзоръ, о нуждахъ и ходатайствахъ рабочихъ по деламъ, касающимся исполненія условий найма и вообще быта рабочихъ. Кандидатами въ старосты могутъ быть только рабочіе не моложе 25 лѣтъ; управление предприятия можетъ назначить и болѣе высокой наименьшій возрастъ для кандидатовъ. Старосты утверждаются управленіемъ предприятия. Старосты, неудовлетворяющіе своему назначенію, могутъ быть распорядженіемъ губернатора устраняемы отъ исполненія обязанностей до окончанія срока, на который они избраны.

Стачки рабочихъ дѣйствующимъ закономъ воспрещены. За стачку съ цѣлью добиться повышенія заработной платы или измѣнить другія условія найма до истеченія срока послѣдняго, рабочіе подлежатъ тюремному заключенію на время отъ 4 до 8 мѣсяцевъ, принудившіе другихъ рабочихъ посредствомъ насилія и угрозъ прекратить работу—тюремному заключенію на время отъ 8 мѣсяцевъ до 1 года и 4 мѣсяцевъ. Въ силу особаго циркуляра, законъ этотъ въ послѣднее время не примѣнялся.

29 ноября 1905 г. были утверждены правила, запрещающія стачки рабочихъ на желѣзныхъ дорогахъ, казенныхъ и частныхъ, на телефонѣ общаго пользованія или вообще въ какомъ предпріятіи, прекращеніе или приостановленіе дѣятельности котораго угрожаетъ безопасности государства или создаетъ возможность общественнаго бѣдствія. Виновные въ стачкѣ подлежатъ, по этимъ правиламъ, тюремному заключенію на время отъ 4 мѣсяцевъ до 1 года и 4 мѣсяцевъ; виновные въ участіи въ сообществѣ, направившемъ свою дѣятельность къ возбужденію служащихъ и рабочихъ названныхъ предпріятій къ стачкѣ, подлежатъ заключенію въ крѣпость на время отъ 1 года и 4 мѣс. до 4 лѣтъ съ лишеніемъ нѣкоторыхъ правъ. Эти правила распространяются на служащихъ въ пароходныхъ предпріятіяхъ и на всѣхъ служащихъ (какъ пользующихся правами государственной службы, такъ и служащихъ по вольному найму) правительственныхъ установленій.

Утверждены правила о воспрещеніи стачекъ сельско-хозяйственныхъ рабочихъ.

15 апрѣля 1906 г. изданы правила о воспрещеніи стачекъ сельско-хозяйственныхъ рабочихъ.

Положенія о наймѣ на сельскія работы.

Ст. 2. Сельскими работами признаются всѣ вообще работы по воздѣлыванію и уборкѣ полей, по возведенію строеній и поддержанію благоустройства въ имѣніи, а также работы по находящимся въ связи съ хозяйствомъ сельско-хозяйственнымъ производствомъ, (не имѣющимъ значенія фабричныхъ или заводскихъ производствъ).

Ст. 3. Правила положенія касаются всѣхъ занятыхъ въ сельскомъ хозяйствѣ лицъ, — въ качествѣ рабочихъ, за исключеніемъ завѣдывающихъ хозяйствомъ или сельско-хозяйственнымъ производствомъ въ

имѣніи (управляющихъ, повѣренныхъ и т. п.). Ст. 7. Договоры о наймѣ могутъ быть заключаемы съ отдѣльными рабочими, съ цѣлыми семьями или съ артелями.

Ст. 12. Договоры о наймѣ могутъ быть заключаемы какъ словесно, такъ и письменно. Ст. 13. Заключеніе словесныхъ договоровъ не подлежитъ никакимъ формальностямъ. Ст. 16. Лицамъ, желающимъ пользоваться особыми преимуществами по исполненію договоровъ о наймѣ, предоставляется заключать ихъ по установленнымъ для этого договорнымъ и расчетнымъ листамъ. Ст. 19. Письменные договоры о наймѣ, кромѣ совершаемыхъ нотаріальнымъ порядкомъ не подлежатъ гербовому сбору. Ст. 20. Волостныя правленія могутъ устанавливать сборъ съ нанимателя въ пользу мірскихъ суммъ не свыше 20 коп съ договора. Ст. 23. Договоры, въ которыхъ опредѣляется конечный срокъ найма, не могутъ быть заключаемы на время свыше пяти лѣтъ. Ст. 25. Воспрещается нанимать подъ условіемъ наживы сдѣланнаго рабочимъ у нанимателя долга на срокъ болѣе одного года. Ст. 29. Наниматель долженъ обходиться съ рабочими справедливо и кротко и требовать отъ нихъ только работы, условленной по договору, или той, для которой они наняты. Ст. 31. Наниматель не имѣетъ права принуждать рабочихъ къ полученію слѣдующей имъ платы, вмѣсто денегъ, хлѣбомъ, товарами, или иными предметами. Ст. 35. Рабочій обязанъ повиноваться нанимателю и безпрекословно и усердно исполнять его требованія согласно заключенному условію. Ст. 36. Рабочій долженъ охранять хозяина и его домашнихъ при угрожающей кому-либо изъ нихъ опасности. Ст. 38. Рабочій не въ правѣ отлучаться безъ дозволенія хозяина и принимать на себя безъ его согласія чужую работу. Ст. 45. Наниматель, не выдающій рабочимъ во время дѣйствія договора слѣдующей имъ платы въ условленное время, обязанъ приплачивать по полукопейкѣ съ рубля недоданной суммы за каждый день просрочки. Ст. 46. Наниматель, по винѣ котораго рабочій получилъ поврежденіе въ здоровьи, обязанъ вознаградить его, а если вслѣдствіе поврежденія рабочій лишится возможности свискивать прожитаніе трудомъ или умереть, то тѣхъ членовъ семейства рабочаго, существованіе которыхъ было обезпечено его трудомъ (размѣръ возногражденія опредѣляется добровольнымъ соглашеніемъ, а если его не состоится— по рѣшенію суда). Ст. 50. Нанимателю предоставляется подвергать рабочихъ вычетамъ изъ заработной платы за прогуль, за небрежную работу, за грубость и неповиновеніе хозяину и за причиненіе вреда хозяйскому имуществу. (Вычетъ за прогуль не можетъ превышать двойной платы, какая причталась бы рабочему за прогульное время. Остальные вычеты не могутъ превышать двойной поденной платы. Ст. 60. Рабочій можетъ оставить нанимателя до срока найма, если къ тому будутъ слѣдующіе поводы: 1) Несоблюденіе нанимателемъ условій отно-

сительно выдачи рабочимъ наемной платы и ихъ содержанія.—2) Непосильное отягощеніе рабочаго работою.—3) Обида дѣйствиємъ, насильственными поступки со стороны нанимателя, или членовъ его семьи или лицъ надзора.—4) Неспособность рабочаго по болѣзни, а работницъ и по беременноти, исполнять возложенныя работы.—5) Непредвиденныя обстоятельства, вынуждающія рабочаго возвратиться къ семьѣ.—6) Условія производства работъ, опасныя для жизни или здоровья рабочаго.—7) Отводъ помѣщенія, зараженнаго находившимся тамъ больными заразительной болѣзью. Ст. 65. Договоры, заключенные на неопредѣленное время, прекращаются по желанію одной изъ сторонъ съ предвареніемъ о той другой не менѣе, какъ за двѣ недѣли. Ст. 70. Договорные листы (см. ст. 16) выдаются всѣмъ, желающимъ наниматься по этимъ листамъ изъ волостныхъ управленій и городскихъ общественныхъ управленій. Въ договорный листъ вносятся всѣ условія договора о наймѣ (80 ст.), и затѣмъ подписанныя сторонами условія являются къ засвидѣтельствуванію въ то учрежденіе, откуда листъ выданъ (81 ст.).

Временныя правила о профессиональныхъ обществахъ, учреждаемыхъ для лицъ, занятыхъ въ торговыхъ и промышленныхъ предпріятіяхъ, или для владѣльцевъ этихъ предпріятій.

1. Профессиональныя общества имѣютъ цѣлью выясненіе и согласованіе экономическихъ интересовъ, улучшеніе условій труда своихъ членовъ или поднятіе производительности принадлежащихъ имъ предпріятій.

2. Въ частности профессиональныя общества могутъ ставить себѣ цѣлю: 1) изысканіе способовъ къ устраненію, посредствомъ соглашенія или третейск. разбирательства, недоразумѣній, возникающихъ на почвѣ договорныхъ условій между нанимателями и нанимаемыми, 2) выясненіе размѣровъ заработной платы и другихъ условій труда въ различныхъ отрасляхъ промышленности и торговли, 3) выдачу пособій своимъ членамъ, 4) устройство кассъ похоронныхъ приданыхъ, взаимопомощи и т. п., 5) устройство библиотекъ, профессиональныя школы, курсовъ и чтеній, 6) доставленіе своимъ членамъ возможности выгоднаго приобрѣтенія предметовъ первой необходимости и орудій производства, 7) оказаніе содѣйствія по присканію работы или рабочихъ рукъ, и 8) оказаніе юридическ. помощи своимъ членамъ.

4. Профессиональныя общества могутъ представлять подлежащимъ учрежденіямъ ходатайства по предметамъ, касающимся цѣлей и дѣятельности общества, а также сообщать, по требованію этихъ учреждений, свои по означеннымъ предметамъ соображенія.

5. Профессиональныя общества могутъ открывать отдѣленія общества для опредѣленныхъ группъ своихъ членовъ съ тѣмъ лишь условіемъ, чтобы означенныя отдѣленія не имѣли особаго отъ общества управленія.

6. Соединеніе двухъ или нѣсколькихъ профессиональныхъ обществъ въ союзъ воспрещается. Воспрещаются также профессиональныя общества, управляемыя учреждениями или лицами, находящимися за границею.

7. Въ профессиональныя общества могутъ вступить только тѣ лица обоего пола, кои занимаютъ въ торговыхъ и промышленныхъ предпріятіяхъ какъ казенныхъ, такъ и частныхъ, одинаковыми, однородными либо имѣющими между собою связь работами или промыслами, а также владѣльцы одинаковыхъ, однородныхъ, либо имѣющихъ между собою связь промышленныхъ или торговыхъ предпріятій.

8. Несовѣршеннолѣтніе могутъ вступать въ профессиональныя общества, если въ уставѣ общества (ст. 11) не имѣется постановленій, ограничивающихъ принятіе ихъ въ составъ общества.

9. Лица, желающія образовывать профессиональныя общества, обязаны не позднее, какъ за 2 недѣли до открытія его дѣйствій, подать подлежащему, по мѣсту нахождения правленія общества, старшему фабрич. инспектору или окружному горному инженеру письменное о томъ заявленіе съ нотаріальнымъ засвидѣтельствуваніемъ законной правоспособности заявителей и подлинности ихъ подписей и съ приложеніемъ завѣреннаго ими устава общества, въ 2 экземплярахъ, а также денегъ, необходимыхъ на впечатаніе объявленій объ образованіи общества.

10. Подробности порядка дѣйствій общества и его отдѣленій, а также порядокъ управленія его дѣлами, поскольку это не указано въ правилахъ сего приложенія, определяются уставомъ общества.

11. Въ уставѣ общества (ст. 10) должны быть указаны: 1) названіе общества, его цѣль, районъ и способы его дѣятельности, а также мѣсто нахождения общества, 2) имена, отчества, фамиліи, званія и мѣсто жительства его учредителей, 3) порядокъ вступленія и выбытія членовъ, 4) права и обязанности членовъ, 5) размѣръ членскихъ взносовъ и порядокъ уплаты ихъ, 6) составъ правленія и мѣсто его нахождения, порядокъ завѣдыванія имуществомъ общества, способъ избранія и полномочія правленія и лицъ, на коихъ возлагается управленіе дѣлами и имуществомъ общества, 7) срокъ полномочій членовъ правленія и лицъ, на коихъ возлагается управленіе дѣлами и имуществомъ общества, а также порядокъ досрочнаго устраненія ихъ отъ должности, 8) способъ веденія отчетности, 9) порядокъ и срокъ созыва общихъ собраній общества и его отдѣленій, 10) предметы вѣдѣнія общаго собранія, 11) условія дѣйствительности постановленій общаго собранія, 12) порядокъ измѣненія устава и закрытія общества, а также способъ ликвидаціи дѣлъ общества, 13) устройство различныхъ вспомогательныхъ при обществѣ учреждений (кассъ взаимопомощи и для выдачи пособій, библиотекъ, профессиональныя школы и т. п.), если таковыя предполагаются, и 14) въ

длежащихъ случаяхъ норядокъ открытія дѣлевой обществу.

17. Каждое профессиональн. общество въ общемъ своемъ собраніи избираетъ въ числа совершеннолѣтнихъ его членовъ заявление для завѣдыванія дѣлами общества (ст. 11) и особыхъ по отдѣльнымъ предметамъ постановленій общаго собранія.

18. Правленіе профессиональн. общества, немедленно по его избраніи (ст. 17), обязано подать о томъ письменное заявленіе указаннымъ въ ст. 9 сего приложения должност. лицамъ съ приложеніемъ участвующихъ въ управленіи дѣлами общества, съ обозначеніемъ должности каждаго изъ нихъ и рода занятій.

Заявленіе объ образованіи профессиональнаго общества.

Господину старшему фабричному инспектору №-ской губерніи (или №-му окр. жному горному инженеру).

Такихъ то (имя, отчество и фамиліи каждаго), жителействующихъ (указать адресъ каждаго).

Заявленіе.

Заявляя о желаніи нашемъ образовать такое-то общество, просимъ внести уставъ его для регистраціи въ присутствіи обь обществахъ. При семъ представляемъ: 1) завѣренный нами проектъ устава общества въ двухъ экземплярахъ; 2) припечатаніе объявленій о регистраціи общества въ сенатскихъ объявленіяхъ 3 р. коп. и въ губернскихъ (областныхъ) вѣдомостяхъ (или вѣдомостяхъ градоначальства) 1 рубль. Годъ, мѣсяць, число. Кредиторы (званіе, имя, отчество и фамилия каждаго).

Подписи должны быть засвидѣтельствованы нотариусомъ. Заявленіе должно быть оплачено 2 гербовыми марками по 25 коп. каждая. Къ заявленію должны быть приложены 2 экземпляра проекта устава, завѣренные учредителями; каждый экземпль обоихъ экземпляровъ проекта дол-

Судебныя свѣдѣнія.

о подсудности.

По гражданскимъ дѣламъ подсудны:

Мировому судѣ—всякіе иски на сумму до 500 руб., за исключеніемъ: 1) иски о правѣ собственности и о правѣ на владѣніе недвижимымъ имѣніемъ, утвержденнымъ на формальномъ актѣ, 2) иски въ имущественныхъ ст. интересомъ казенныхъ управленій; на всякую сумму, иски: о возстановленіи нарушеннаго владѣнія, когда со времени нарушенія прошло не болѣе шести мѣсяцевъ (ст. 29 уст. гражд. суд.).

Въ мѣстностяхъ, гдѣ введены новые суды (судебно-административныя учрежденія):

Земскому Начальнику и Городскому Судѣ: о договорахъ, о движимости и обь убыткахъ до 300 рублей; о наймѣ земельныхъ владѣній, о наймѣ рабочихъ на сельско-хо-

женъ быть оплаченъ гербовой маркой въ 75 коп.

Общее количество рабочихъ въ 1897 году было равно 9.156.080 чел. об. пола или болѣе $\frac{1}{4}$ всего самодѣятельнаго населенія Россіи (т. е. населенія самостоятельно добывающаго средства къ существованію). Половина всего количества рабочихъ занята въ промышленности, болѣе $\frac{1}{4}$ въ торговлѣ и транспортѣ, почти $\frac{1}{4}$ въ сельскомъ хозяйствѣ. Если къ рабочимъ и прислугѣ присоединить ихъ семьи, то общее количество рабочихъ выразится въ такихъ цифрахъ.

	Всего рабочихъ съ семьями.
Промышленность	5747379
Транспортъ перев. и торг.	1452600
Сельское хозяйство.	6805890
Чернорабочіе и прислуга	5478205
Итого	19474000

Всего рабочихъ вмѣстѣ съ семьями 19474000 чел., или болѣе $\frac{1}{4}$ всего населенія страны.

Продолжительность рабочаго времени по сравненію съ прошлымъ, понизилась. Нѣкоторые опредѣляютъ, что въ 80 годахъ обычно работали на промышленныхъ предприятияхъ 75 час. въ недѣлю, теперь, въ среднемъ, отъ 50 до 60 час. въ недѣлю, т. е. въ среднемъ продолжительность рабочаго дня понизилась на 15—20 часовъ въ недѣлю. Въ отдѣльности, напр., въ хлопчатобумажной промышленности 20—25 лѣтъ назадъ односѣнная работа продолжалась 12—14 часовъ въ сутки, а двухсѣнная—12 час.; теперь первая продолжается 9 час., а вторая 10 час. Въ металлургической промышленности въ 80 годахъ рабочій день продолжался 12 час., теперь 9 и 10 час.

Заработная плата въ Россіи вычисляется (для 1904 г.) въ средней для фабрично-заводскихъ рабочихъ 213 руб. въ годъ,—значительно меньше, чѣмъ въ другихъ странахъ: въ Соед.-Штатахъ 926 р., въ Англіи 517 руб., въ Германіи 473 р., въ Австріи 334 р., въ Финляндіи 319 руб.

зайственные должности, о потравахъ и поврежденіяхъ полей на сумму до 500 рублей (ст. 20 Правилъ о судебной части въ мѣстностяхъ, гдѣ введено Полож. о Земск. Нач.).

Уѣздному Члену—всѣ остальные дѣла, подсудныя Мировымъ Судьямъ и неподсудныя Земскимъ Начальникамъ и Городскимъ Судьямъ.

Волостному Суду—подсудны всѣ дѣла между крестьянами, а также между мѣщанами и ремесленниками, хотя-бы и временно проживающими въ крестьянскихъ селеніяхъ, на сумму до 300 руб., за исключеніемъ споровъ о правѣ собственности или владѣніи на недвижимое имущество, если оно основано на крѣпостныхъ документахъ; безъ ограниченія суммы всѣ иски о недвижимости, входящей въ составъ крестьянскаго надѣла.

Окружному Суду — подсудны все другіе иски.

Искъ предъявляется тому судебному мѣсту, въ округѣ котораго проживаетъ **отвѣтчикъ**.

ОБЩАЯ ФОРМА ИСКОВОГО ПРОШЕНІЯ.

Для прошеній и жалобъ, подаваемыхъ какъ въ „общіе“ такъ и въ „особенные“ суды, нѣтъ особыхъ формъ или образцовъ. Мировымъ и городскимъ судьямъ, земскимъ начальникамъ, волостнымъ судамъ — жалобы и просьбы могутъ быть принимаемы *словесно*, и эти суды обязаны записывать ихъ. За несоблюденіе этого закона можно жаловаться на мир. судей, городскихъ судей, земскихъ начальниковъ, въ сѣзды и земскому начальнику на волостной судъ. Вотъ общая форма прошенія:

Въ такой-то судъ (или такому-то судью).

Проситъ истецъ (званіе, имя, отчество, фамилія и мѣстожителство) по дѣлу съ отвѣтчикомъ (званіе, имя, отчество, фамилія и мѣстожителство).

Прошеніе („жалоба“, если обвиняютъ). Затѣмъ излагаются: 1) обстоятельства дѣла и тѣ доказательства, доводы или законы, на которыхъ проситель основываетъ свою просьбу.

2) Цѣна иска и, въ случаѣ иска о недвижимомъ имуществѣ, точное означеніе мѣста, гдѣ находится спорное имущество.

3) Просительный пунктъ, начинающийся словами: *На основаніи вышесказаннаго прощу (такой-то) судъ постановитъ* (излагаются требованія просителя).

4) Какіе документы, деньги и копіи прилагаются при прошеніи (при большомъ числѣ документовъ представляется особая, подписанная просителемъ опись, о томъ и объявляется въ семь пунктѣ).

Въ концѣ означаются: годъ, мѣсяцъ и число подписанія прошенія; затѣмъ проситель подписываетъ свое званіе, имя, фамилію, или прозвище.

ОБРАЗЕЦЪ ДОВѢРЕННОСТИ:

Милостивый Государь Андрей Андреевичъ.

Прощу Васъ принять на себя веденіе въ мировыхъ учрежденіяхъ и судебныхъ учрежденіяхъ, образованныхъ по закону 12 Іюля 1889 года, всехъ моихъ дѣлъ, для чего уполномачиваю Васъ являться въ качествѣ петца, отвѣтчика, третьяго лица, частнаго обвинителя, гражданского петца и защитника, подавать всякаго рода прошенія, и бумаги, предъявлять встречные иски, отводы и споры о подлогахъ привлекать къ дѣлу третьихъ лицъ, просить объ обезпеченіи исковъ и предварительномъ исполненіи рѣшеній, приносить частныя, апелляціонныя, и кассационныя въ Мировые Сѣзды и Губернскія Присутствія жалобы, просить объ исполненіи рѣшеній, вступившихъ въ законную силу, всюду вмѣсто меня подписываться, получать справки, копіи, подлинныя документы, имущество и присужденныя деньги,

получать исполнительные листы и производить взысканія. Всему, что Вы по своей довѣренности законно учините, въ рѣшеніи и прекословить не буду. Довѣренность эта принадлежитъ крестьянину, Андрею Андреевичу Сапожкову.

Довѣренность для веденія гражданского дѣла въ Окруж. Судѣ стоитъ 25 коп.

Довѣренными въ Волостномъ Судѣ могутъ быть только родные, домашніе и односельныя просителя, если они не занимаются ходатайствомъ по чужимъ дѣламъ, за вознагражденіе.

Во всехъ *другихъ* Судяхъ довѣренными можетъ быть по уголовнымъ дѣламъ каждый гражданинъ. По гражданскимъ дѣламъ: родители, супруги, дѣти и управляющіе просителя, лица, имѣющія съ нимъ общую тяжбу; у Мировыхъ Судей и Уѣздныхъ Членовъ каждый гражданинъ можетъ ходатайствовать по чужому дѣлу три раза въ годъ въ предѣлахъ каждаго Мироваго Округа.

По дѣламъ, рѣшаемымъ съ участіемъ присяжныхъ заседателей или въ Судебной Палатѣ, подсудимый можетъ просить о назначеніи ему *казеннаго защитника*.

Свидѣтели. Подсудимый въ семидневный (по политическимъ дѣламъ въ трехдневный) срокъ со дня врученія обвинительнаго акта можетъ просить о вызовѣ новыхъ свидѣтелей. По уголовнымъ дѣламъ въ случаѣ неявки свидѣтелей можно просить, чтобы ихъ подвергли присягѣ. По всемъ дѣламъ свидѣтели за неявку могутъ быть подвергнуты штрафу. Можно просить о сложеніи штрафа, указавъ причины неявки. Свидѣтели имѣютъ право требовать вознагражденіе за отказаніе отъ занятій и возмѣщенія расходовъ по поѣздкѣ.

Если состоялось *заочное рѣшеніе или приговоръ*, отвѣтчикъ или обвиняемый имѣетъ право подать въ двухнедельный срокъ отъзывъ о новомъ разсмотрѣніи дѣла*).

Рѣшенія Мироваго Судьи, земскаго начальника и городского Судьи на сумму до 30 руб. и приговоры ихъ, когда заповѣзаніе назначено не свыше 15 руб. штрафомъ или трехъ дней ареста, считаются окончательными, т.е. на нихъ можетъ быть принесена лишь *кассационная жалоба* (т.е. указаніе на неправильное толкованіе Судомъ закона) — на имя Мироваго или Уѣзднаго Сѣзда. Приговоры Окружнаго Суда съ участіемъ присяжныхъ заседателей считаются окончательными; кассационная жалоба на нихъ приносится на имя Правительствующаго Сената. По вѣтѣмъ другимъ дѣламъ могутъ быть приносимы *апелляціонныя* жалобы (т.е. просьбы о пересмотрѣ дѣла по существу съ предпросомъ свидѣтелей вызовомъ новыхъ, съ правомъ предъявить новыя доказательства и т.п.). Нарѣшенія и приговоры Мироваго Судьи жалобы приносятся на имя Мироваго Сѣзда

* При отъзывѣ на заочное рѣш. Земск. Нач. и Гор. Суд. должны быть представлены уважительныя причины неявки.

зда; на рѣшенія и приговоры Земскаго Начальника и Городскаго Судьи—на имя Уѣзднаго Сѣзда; на рѣшенія и приговоры Уѣзднаго Члена—на имя Окружнаго Суда; на рѣшенія и приговоры Окружнаго Суда—на имя Судебной Палаты. На рѣшенія же и приговоры, которыя будутъ постановлены въ этихъ послѣднихъ судебныхъ мѣстахъ допускаются только кассационныя жалобы на имя Правительствующаго Сената (за исключеніемъ рѣшен. и приговор. Уѣзднаго Сѣзда, жалобы на который приносятся на имя Губернскаго Присутствія).

Всѣ жалобы подаются тому судебному мѣсту или лицу, которое постановило приговоръ, и уже оно направляетъ жалобу въ то судебное учрежденіе, на имя котораго жалоба принесена (напр. Мир. Судья постановилъ отказать въ искъ; слѣдуетъ написать жалобу на имя Мир. Сѣзда и подать ее тому же Мир. Судьѣ).

На рѣшенія Волостнаго Суда въ 30-дневный срокъ можетъ быть подана чрезъ Волостной Судь жалоба на имя Земскаго Начальника; послѣдній направитъ жалобу въ Уѣздный Сѣздъ, о чемъ и должно просить въ жалобѣ по искамъ ниже 30 р., а по уголовнымъ дѣламъ, если наказаніе не свыше трехъ дней ареста или штрафа 5 р., направленіе жалобы въ Уѣздн. Судъ завѣстить отъ усмотрѣнія Земск. Нач.

Срокъ на подачу апелляціонныхъ и кассационныхъ жалобъ по дѣламъ уголовнымъ—2 недѣли; по дѣламъ гражданскимъ на подачу апелляціонныхъ жалобъ одинъ мѣсяцъ (для Окружнаго Суда этотъ срокъ иногда бываетъ 4 мѣсяца); кассационныя жалобы на рѣш. Мир. Судьи, Земск. Начальн., Городск. Судьи—1 мѣс., Уѣзднаго Сѣзда—1 мѣс., Мир. Сѣзда—2 мѣс., Судебной Палаты—4 мѣс.

Судебныя пошлины вносятся только по гражданскимъ дѣламъ и на сумму иска свыше 10 рублей съ исковыхъ прошеній, отзывовъ на заочное рѣшеніе и апелляціонныхъ жалобъ въ слѣдующемъ размѣрѣ: по дѣламъ, рѣшаемымъ Мировыми и новыми судами—по 1 коп. съ каждаго рубля отыскиваемой суммы и по 10 коп. съ каждаго листа бумаги, предъявленнаго къ дѣлу. Въ общихъ судебныхъ мѣстахъ (въ Окружныхъ Судахъ и Судебныхъ Палатахъ) по 50 коп. съ каждыхъ 100 р. отыскиваемой суммы, на не полныя 100 р. (не свыше 50 руб.) 25 коп.; на прошеніе полагаются марки въ 75 коп. на каждый листъ, на копій всѣхъ бумагъ марки по 20 коп. съ листа.

Истецъ, который не въ состояніи уплатить расходы по суду, можетъ просить Мир. С. освободить его отъ платежа пошлины. Если дѣло производится въ Окр. Судѣ, то нужно просить Мир. Судью или Земскаго Начальника выдать свидѣтельство о бѣдности, а это свидѣтельство представить въ Окружной Судъ при исковомъ прошеніи и просить признать *право бѣдности* на веденіе дѣла. Право бѣдности не освобождаетъ отъ обязанности, въ случаѣ проигрыша дѣла, возмѣстить противной сторонѣ издержки за веденіе дѣла.

Извлеченія изъ правилъ о порядкѣ сношеній суда съ тяжущимися черезъ почту.

(Законъ 7 іюня 1909 г.).

2. Письмо (пакетъ), въ которомъ отправляются судебныя повѣстки и другія бумаги, снабжаются надписью „судебное заказное“, и на немъ должно быть точно означено мѣсто жительства лица, коему повѣстка или бумага подлежитъ врученію.

4. По усмотрѣнію суда или ходатайству тяжущагося, документы могутъ пересылаться въ открытыхъ письмахъ съ объявленной цѣнностью, на общемъ основаніи. Означенныя письма снабжаются надписью „судебное“. Если эта мѣра принята по ходатайству стороны, то послѣдняя несетъ весь излишекъ расхода, безъ права возмѣщенія съ противной стороны.

7. Въ мѣстностяхъ, гдѣ установлена разность почтовыхъ отправленій, почтовое учрежденіе мѣста назначенія распоряжается доставленіемъ судебного заказнаго письма (пакета) означенному на немъ адресату чрезъ почталіоновъ, которые обязаны при врученіи пакета соблюдать правила, наложенныя въ статьяхъ 282 и 286—288 сего устава.

8. Получившій судебное заказное письмо (пакетъ) имѣетъ право вскрывать конвертъ въ почтовомъ или полицейскомъ учрежденіи или въ волостномъ правленіи въ присутствіи одного изъ чиновъ сихъ учрежденій, съ цѣлью провѣрки вложенія письма (пакета) съ описью. Если такая провѣрка не была произведена, то никакія заявленія о несоотвѣтствіи вложеній описи не принимаются.

9. При врученіи судебного заказнаго письма (пакета) адресату не лично, а чрезъ другое лицо, въ почтовомъ учрежденіи мѣста назначенія вывѣшивается о томъ объявленіе.

10. Почталіонъ обязанъ при врученіи письма (пакета) отобрать расписку въ принятіи онаго на увѣдомленіи о полученіи, на которомъ почталіонъ отмѣчаетъ, кому именно письмо (пакетъ) вручено.

12. Письмо (пакетъ) можетъ быть вручено адресату или надлежаче уполномоченному имъ лицу въ самомъ почтовомъ учрежденіи.

14. За доставку по назначенію судебныхъ заказныхъ писемъ (пакетовъ) взимаются: 1) почтовые сборы за заказъ и увѣдомленіе о полученіи на общемъ основаніи и 2) вознагражденіе въ пользу почталіоновъ въ размѣрѣ пятнадцати копеекъ за каждое письмо (пакетъ).

15. Означенный въ пунктѣ 2 предшедшей (14) статьи сборъ оплачивается посредствомъ особыхъ марокъ.

16. Въ мѣстностяхъ, въ которыхъ не существуетъ разности почтовой корреспонденціи, взаимному соглашенію председателя окружнаго суда и начальника почтово-телеграфнаго округа предоставляется установить доставку судебныхъ почтовыхъ отправленій адресатамъ съ нарочными, подъ отвѣтственностью за послѣднихъ подлежащаго почтоваго учрежденія.

Нарочные въ семь случаев вознаграждаются на томъ же основаніи, на какомъ оплачиваются телеграммы, доставляемыя съ нарочными, а во всемъ прочемъ подчиняются вышеустановленнымъ правиламъ для почталоновъ. Письма (пакеты), подлежащія доставленію указаннымъ въ сей статьѣ порядкомъ, снабжаются надписью «судебное заказное и съ нарочнымъ».

20. Участвующія въ дѣлѣ лица не лишаются права заявить суду, а при исполненіи рѣшеній—судебному приставу о доставленіи повѣстокъ и бумагъ, которыя, на основаніи правилъ сего приложения, могутъ быть доставляемы по почтѣ, чрезъ судебнаго пристава и судебного рассыльнаго, принимая излишекъ расхода на свой счетъ, безъ права возмѣщенія съ противной стороны.

Консультация присяжныхъ повѣренныхъ при Нижегородскомъ Окружномъ Судѣ.

2) Совѣты даются ежедневно, кромѣ дней неурисутственныхъ, отъ 12 до 3 час. пополудни.

4) Иногородніе могутъ обращаться за совѣтами письменно, адресуя пакеты «въ консультацию присяжныхъ повѣренныхъ въ зданіе Нижегородскаго окружнаго суда». *Къ своимъ заявленіямъ они прилагаютъ копіи нужныхъ документовъ, почтовые марки на отвѣтъ, вознагражденіе, определенное въ § 7-мъ (§ 8), и сообщаютъ свой адресъ.*

5) Отвѣты на письменныя заявленія, полученныя по почтѣ, составляются въ недѣльный срокъ членомъ, въ день де-

журства котораго заявленія эти доставлены въ консультацию.

6) Доставленныя въ консультацию бумаги сохраняются въ теченіе шести мѣсяцевъ со дня полученія. Консультация не принимаетъ на себя обязанности хранить ихъ долѣе этого срока и не возвращать ихъ, если пересылка не была своевременно оплачена.

7) Получающія совѣты уплачиваютъ вознагражденіе въ размѣрѣ отъ 1—5 р.

8) Лица, заявляющіе словесно дежурному консультанту или письменно на имя консультации о своей бѣдности, пользуются совѣтами бесплатно, но при этомъ обязаны объявить о своемъ званіи, имени, отечествѣ и фамиліи.

9) Лицамъ бѣднымъ дежурные члены составляютъ бесплатно прошенія по дѣламъ частнымъ, въ томъ числѣ и по дѣламъ, производящимся въ охранительномъ порядкѣ.

Дѣятельность Консультации присяжныхъ повѣренныхъ за 1909 годъ.

Въ теченіе года за совѣтами обращались 1190 лицъ, изъ нихъ крестьянъ и рабочихъ—876 чел. Большинство обращавшихся—пріѣзжіе изъ уѣздовъ нижегородской (709 чел.) и другихъ губерній (135 чел.). Больше всего приходилось давать совѣты по гражданскимъ дѣламъ, по дѣламъ рабочихъ (увѣче, сверхурочныя работы и пр.), наследственнымъ и опекунскимъ, земельнымъ и др.

Въ 1910 г. состоялось 25 дѣлъ со дня открытія Консультации.

З а к о н о в ѣ д ѣ х и е.

Семейное право.

Бракъ. Возрастъ для вступленія въ бракъ для жениха—18 лѣтъ, для невѣсты—16 л. Ранѣе этого возраста можно вступать съ разрѣшенія архіерея по прошенію, поданному родителямъ или опекунамъ.

Вступающіе въ бракъ должны представить: 1) метрическое свидѣтельство о рожденіи, 2) документъ, удостовѣряющій отношеніе къ отбыванію воинской повинности (свидѣтельство о явкѣ къ отбыванію или о приискѣ къ призывному участку).

Въ случаѣ нежеланія мужа жить съ женою онъ обязанъ ей выдать дерьги на *содержаніе* въ размѣрѣ, зависящемъ отъ его заработка. (Если требуется содержаніе не свыше 50 руб. въ годъ или 4 р. 15 к. въ мѣсяць, то дѣло подсудно Мировому Судьѣ).

Расторженіе брака можетъ послѣдовать лишь по рѣшенію Духовной Консисторіи, въ случаѣ прелюбодѣянія, совершеннаго однимъ изъ супруговъ, или признанія Судомъ дѣтей жены рожденными не отъ мужа. Дѣла такого рода вести трудно и обходятся они очень дорого.

Опека (до 17 л. и попечительство до 21 г.) надъ крестьянами выдается сельскими сходами, которые назначаютъ изъ своей среды опекуновъ. Приговоры сельскихъ сходовъ по дѣламъ объ опеку подлечатъ утвержденію земскаго начальника.

Опека надъ лицами другихъ сословій выдается Сиротскимъ Судомъ.

Внѣбрачныя дѣти. Внѣбрачный ребенокъ именуется фамиліею, одинаковою съ отчествомъ, но съ согласія матери и ея отца, если онъ находится въ живыхъ, можетъ именоваться фамиліею матери, принадлежащею ей по рожденію (ст. 1323 Законовъ Гражд.). Отецъ внѣбрачнаго ребенка обязанъ, сообразно своимъ имущественнымъ средствамъ и общественному положенію матери ребенка, нести издержки на его содержаніе, если онъ въ томъ нуждается, до его совершеннолѣтія. Мать ребенка участвуетъ въ издержкахъ на его содержаніе соотвѣтственно своимъ имущественнымъ средствамъ, которыя вообще принимаются во вниманіе при опредѣленіи ребенку содержанія, слѣдующаго отъ его отца. Въ случаѣ требованія означеннаго содержанія за прошедшее время, отецъ ребенка обязанъ возмѣстить оное не болѣе, чѣмъ за годъ до предъявленія такого требованія (1324). Въ составъ слѣдующаго съ отца внѣбрачнаго ребенка содержанія послѣднему включается и содержаніе нуждающейся въ томъ матери, если уходъ за нимъ лишаетъ ее возможности снискивать себѣ средства къ жизни (1325). Отецъ внѣбрачнаго ребенка, въ случаѣ недостаточности средствъ у его матери, обязанъ оплатить необходимыя расходы, вызванныя разрѣшеніемъ ея отъ бремени.

и даже расходы, вызванные самой беременностью и доставить ей насущное содержание впредь до ее выздоровления. Требование о возмещении таких расходов и содержания может быть заявлено лишь до истечения года со дня разрешения от бремени (132-). Выбравшие дѣти узаконяются бракомъ ихъ родителей (144-).

Просьбы объ узаконеніи выбранныхъ дѣтей подаются въ Окружный Судъ по мѣсту постоянного жительства родителей ребенка, непременно лично, не чрезъ повереннаго, и въ теченіе года со дня заключенія брака. Если прошеніе подается по истеченіи этого срока, слѣдуетъ объяснить въ прошеніи, что замедленіе произошло по болѣзни или по немнѣннѣ средствъ.

ФОРМА ПРОШЕНИЯ:

Изъ Нижнегородскій Окружный Судъ.

Крестьянъ Ивана Михайлова Ершова и Дарьи Петровой Ершовой, живущихъ по Петропавловской, въ домъ № 2.

Прошеніе.

Представляя при семъ метрическое свидѣтельство о рожденіи Дарьей Ершовой ребенка Петра и метрическое свидѣтельство о нашемъ бракѣ, мы удостоверяемъ, что ребенокъ этотъ произошелъ отъ насъ, обоихъ и просимъ узаконить его.

Иванъ Ершовъ, Дарья Ершова.

Подписи должны быть засвидѣтельствованы у Нотаріуса (плата по 10 коп. за каждую подпись, но Нотаріусы требуютъ по 25 к.). На прошеніи гербовая марка въ 75 коп.

Наслѣдованіе.

Если умершій не оставилъ завѣщанія, то имущество его переходитъ къ его законнымъ наслѣдникамъ, т.-е. къ дѣтямъ его, а если ихъ нѣтъ, къ братьямъ или другимъ родственникамъ. Жена получаетъ только $\frac{1}{4}$ изъ движимаго и $\frac{1}{2}$ изъ недвижимаго. Дочери при сыновьяхъ получаютъ $\frac{1}{8}$ изъ движимаго и $\frac{1}{14}$ изъ недвижимаго. Между сыновьями все имущество дѣлится поровну. Если дѣтей не осталось, то имущество переходитъ въ боковыя линіи и тогда сестры при живыхъ братьяхъ не наслѣдуютъ. Выбравшія дѣти (не узаконенныя) наслѣдуютъ лишь послѣ матери, но не послѣ отца.

Образецъ духовнаго завѣщанія

Н.-Новгородъ, 25 Марта 1910 года. Я, нижеподписавшійся, мѣщанинъ гор. Горбатова, Петръ Тимофеевъ Блиновъ, находясь въ здоровомъ умѣ и твердой памяти, составилъ на случай смерти слѣдующее завѣщаніе: 1) все деньги, какія ко дню моей смерти накопятся по моей книжкѣ въ Сберегательной кассѣ, оставляю женѣ моей Анастасіи Ивановнѣ Блиновой, 2) все же остальное имущество мое, движимое и недвижимое должно быть раздѣлено поровну между дѣтьми моими, Николаемъ Петровичемъ Блиновымъ и Еленой Петровной Ендокимовой; если же ко дню моей смерти дочери моей Елены въ живыхъ не будетъ, то доля ея должна достаться дѣтямъ ея, какія къ тому времени у нея родятся.

Мѣщанинъ г. Горбатова Петръ Тимофеевъ Блиновъ.

(Если не самъ завѣщатель писалъ завѣщаніе, должна быть слѣдующая подпись): Это завѣщаніе со словъ завѣщателя писалъ кр. Иванъ Захаровичъ Глуховъ.

Свидѣтели (подписи): кр. Петръ Константиновъ и кр. Семень Кабановъ.

Если завѣщатель неграмотенъ, то 1) за него должно расписаться другое лицо, не изъ числа свидѣтелей, и не лицо, писавшее завѣщаніе; 2) послѣднее должно расписаться въ томъ, что оно писало завѣщаніе, 3) свидѣтелей должно быть не два, а три, такъ что всего на завѣщаніи должно быть *пять* подписей.

Слѣдуетъ наблюдать строго, чтобы были все подписи, такъ какъ *отсутствіе* одной изъ нихъ дѣлаетъ завѣщаніе **недѣйствительнымъ**. Слѣдуетъ просить всѣхъ подписывающихъ завѣщаніе указать на немъ свои адреса.

Просьбы объ утвержденіи духовнаго завѣщанія подаются въ Окружный Судъ **въ теченіе года** со дня смерти завѣщателя, при чемъ нужно указать адреса всѣхъ подписавшихъ завѣщаніе или представить свидѣнія о томъ, что они умерли.

Просьбы объ утвержденіи въ правахъ наслѣдства по закону подаются Мировому Суду въ мѣсту нахождения насл. имущества (если цѣна его не превышаетъ 500 р.) или въ Окружный Судъ въ **шестимѣсячный срокъ** со дня напечатанія объявленія о смерти въ Сенатскихъ Вѣдомостяхъ, которыя нужно представить при прошеніи.

Мировой Судья можетъ сдѣлать распоряженіе о выдачѣ нѣкоторой суммы изъ наслѣдств. имущ. на расходы по погребенію.

У В ъ Ч Ъ Е.

Лица, получившія поврежденіе здоровья на желѣзной дорогѣ или въ пароходномъ предпріятіи, а также мужъ, жена, дѣти, родители лица, умершаго отъ несчастнаго случая на тѣхъ же предпріятіяхъ, имѣютъ право предъявить искъ о выдачѣ имъ вознагражденія въ размѣрѣ, въ зависящести отъ потери трудоспособности и высоты заработка потерпѣвшаго. Можно просить присужденія вознагражденія или въ видѣ уплачиваемаго помѣсячно, или ежегодно пособія, или же въ видѣ единовременно выдаваемой суммы; въ послѣднемъ случаѣ сумма эта опредѣляется цифрой ежегоднаго пособія, помноженной на 10.

Срокъ на подачу такихъ исковъ полагается **годичный** со дня несчастнаго случая, и можетъ быть продолженъ лишь въ случаѣ подачи заявленія желѣзной дорогѣ или парох. предпріятію съ предложеніемъ узлатить добровольно. Такое заявленіе слѣдуетъ подавать всегда.

Правила о вознагражденіи за увѣчье, понесенное въ заведеніяхъ фабричной, заводской и горнозаводской промышленности изложены выше въ «Отдѣлѣ для рабочихъ», — «Фабричное законодательство». Эти правила не примѣняются къ случаямъ увѣчья, понесеннаго на казенныхъ заводахъ. Тогда какъ по общему правилу вла-

дѣльцы промышленныхъ предприятий освобождаются отъ отвѣтственности лишь въ случаѣ вины или грубой неосторожности самого рабочаго (эту вину и грубую неосторожность долженъ доказать заводъ), казенные заводы несутъ отвѣтственность лишь въ томъ случаѣ, если рабочій докажетъ вину завода въ полученномъ увѣщѣ. Срокъ на предъявленіе исковъ къ казеннымъ заводамъ 10 лѣтъ со дня несчастнаго случая. Вознагражденіе присуждается въ видѣ повременныхъ выдачъ.

ДОГОВОРЫ И ОБЯЗАТЕЛЬСТВА

Всякаго рода договоры, если исполненіе ихъ и уплата происходятъ не при самомъ ихъ заключеніи, лучше совершать на письмѣ, во всякомъ случаѣ при свидѣтеляхъ (за исключеніемъ тѣхъ, которые обязательно должны быть совершены въ письменной формѣ). Всякій договоръ долженъ быть оплаченъ гербовыми марками, въ размѣрѣ по 15 коп. съ листа бумаги, когда договоръ заключенъ на сумму не свыше 50 руб. и по 50 коп. съ каждыхъ 100 руб., при чемъ не полныя сотни считаются за полныя, во всѣхъ остальныхъ случаяхъ. Марки должны быть наклеены въ концѣ текста договора, и, подписываясь, слѣдуетъ писать такъ, чтобы часть подписи была на самой маркѣ. Если договоръ не оплаченъ марками, то стороны могутъ быть оштрафованы каждая на сумму, въ десять разъ превышающую цѣну недостающей марки. Марки и вексельная бумага продаются въ Казначействахъ и въ казенныхъ винныхъ лавкахъ. Если заключающій договоръ неграмотенъ, за него должно росписаться другое лицо такъ: Иванъ Петровъ, а за него, неграмотнаго, расписался по его просьбѣ мѣщанинъ Иванъ Савельевъ. Такая подпись должна быть засвидѣтельствована у Нотаріуса, въ полиціи, въ Волостномъ Правленіи или сельскимъ старостомъ.

Купля-продажа недвижимости — земли, строеній, лавокъ — можетъ быть совершена только на письмѣ, и при томъ въ нотариальной формѣ. Иначе заключенные договоры такого рода недействительны.

Заемъ. Заемъ денегъ можетъ быть совершаемъ только на письмѣ: или посредствомъ векселей, которые пишутся на особой вексельной бумагѣ, но цѣнѣ въ зависимости отъ занимаемой суммы, или путемъ росписокъ.

ОБРАЗЕЦЪ ДОМАШНЕЙ РОСПИСКИ.

Я, нижеподписавшійся, занялъ 25 марта 1910 года у кр. Павла Глухова двадцать рублей, которые обязуюсь ему уплатить черезъ мѣсяць (или по первому его требованію).

Кр. Александръ Мерзляковъ.

Расписка оплачивается гербовыми марками въ 10 к., если сумма долга не превышаетъ 50 руб., въ противномъ случаѣ по 15 коп. съ каждыхъ 100 руб., считая неполныя сотни за полныя. Свидѣтелями нельзя доказывать заключенія займа.

Заборная книжка: служитъ доказательствомъ противъ покупающаго товаръ лишь

тогда, когда она имѣе подписана; въ противномъ случаѣ заборъ всего купленнаго нужно доказывать свидѣтельскими показаніями. Покупающій по книжкѣ долженъ требовать отѣтки о платежѣ денегъ на самой книжкѣ съ подписью продавца.

Счетъ служитъ доказательствомъ долга лишь въ томъ случаѣ, если онъ подписанъ должникомъ. При подписаніи слѣдуетъ наклеить гербовую марку въ 10 к., если сумма счета не превышаетъ 50 руб., въ противномъ случаѣ по 15 к. съ каждой сотни рублей, считая неполныя сотни за полныя.

Личный наемъ. Не могутъ быть отданы въ наемъ дѣти родителями, жены мужьями, безъ совѣтвеннаго ихъ (т. е. дѣтей и женъ) согласія.

Срокъ договора личнаго найма не можетъ превышать пяти лѣтъ. Слѣдуетъ при поступленіи въ наемъ требовать выдачи «расчетной книжки для нанимающихся по частному найму», второй экземпляръ которой долженъ находиться у хозяина. Въ книжку должны быть занесены всѣ условія — о размѣрѣ платы, о срокахъ ея выдачи, о срокѣ самаго найма. При наймѣ на срокъ неопредѣленный слѣдуетъ всегда требовать занесенія въ книжку условія о томъ, что каждая изъ договаривавшихся сторонъ можетъ отказаться отъ договора, предупредивъ другую за двѣ недѣли (или за 7 дней). Въ особенности все это слѣдуетъ дѣлать прислугѣ, положеніе которой въ противномъ случаѣ можетъ быть совершенно безправное.

Закладъ. Въ случаѣ потери ломбардной квитанціи нужно предъявить искъ у Мирового Судьи о выдачѣ дубликата квитанціи; въ прошеніи описать вещь, указать всѣ условія залога, № квитанціи и свидѣтелей, которые знаютъ о залогѣ.

Платежъ денегъ всегда долженъ сопровождаться выдачей расписки объ уплатѣ, такъ какъ платежа свидѣтелями доказывать нельзя. Расписка, превышающая сумму въ 5 руб., должна быть оплачена гербовою маркой въ 5 коп.

П А С П О Р Т А .

Прошеніе о выдачѣ новаго паспорта взамятъ такого, которому истекаетъ срокъ, подается учрежденію, выдавшему первый паспортъ. Лица крестьянскаго сословія пишутъ такія прошенія на имя Волостного Старшины и отсылаютъ ихъ въ Волостное Правленіе. *Старый паспортъ оставляется при себѣ и прилагать его къ прошенію не нужно.*

Въ случаѣ отказа со стороны Вол. Старшины въ выдачѣ новаго паспорта неотдѣленному члену крестьянской семьи, въ виду числящихся за нимъ недоимокъ, а также и требованія хозяина двора о высылкѣ опредѣленной суммы денегъ или возвращенія на родину, слѣдуетъ подать въ 30-дневный срокъ жалобу Земскому Начальнику черезъ Волостной Судьи и указать на несправедливость требованія, удовлетворительное имущественное положеніе домохозяина и невыгодность возвращенія на родину; сослаться на рѣшеніе Сената

11 Марта 1903 года (№ 3612). Рѣшеніе земск. нач. подлежитъ обжалованію на общихъ основаніяхъ.

На основаніи 5 пункта Имен. Высочайшаго указа 5 октяб. 1906 г. крестьяне въ настоящее время могутъ получать въ качествѣ видовъ на жительство *безсрочныя паспортныя книжки* и при томъ не только въ мѣстахъ приписки—отъ волостныхъ правленій, но и *въ мѣстахъ своего постоянного жительства—отъ полиціи.*

При потерѣ паспорта нужно заявить о ней полиціи, потребовать временное свидѣтельство на проживаніе, срокомъ не свыше 6 мѣс. и удостовѣреніе о сдѣланномъ заявленіи. Заявленіе это прилагается къ прошенію о выдачѣ новаго паспорта, подаваемому въ учрежденіе, выдавшее старый.

Мужья крестьянскаго сословія могутъ **требовать** къ себѣ женъ лишь въ томъ случаѣ, если сами проживаютъ на родинѣ. Въ противномъ случаѣ женѣ долженъ быть выданъ *отдѣльный видъ* безъ согласія мужа. Въ случаѣ отказа въ томъ со стороны Волостного Старшины нужно подать жалобу Земскому Начальнику черезъ Волостной Судъ и сослаться на циркуляръ Министра Внутр. Дѣлъ отъ 21 Дек. 1902 г. № 30. На Земскаго Начальника можно жаловаться въ общемъ порядкѣ (т.-е. Уѣздному Съѣзду, а потомъ Губернскому Присутствію).

Жены крестьянскаго сословія, въ случаѣ жестокаго обращенія мужа, нетрезваго его поведенія, могутъ требовать *отдѣльный паспортъ*, подавая о томъ жалобу Земскому Начальнику. Жены другихъ сословія подаютъ въ этихъ случаяхъ прошенія, для которыхъ обязательной формы нѣтъ, на имя «Комиссіи прошеній»,—С. Петербургъ, Маринскій дворецъ. Слѣдуетъ указать поводы къ невозможности сожительства съ мужемъ и свидѣтелей.

Воинская повинность.

О сокращеніи срока дѣйствительной службы въ сухопутныхъ войскахъ и флотѣ.

(Высочайшее повелѣніе 26 апр. 1906 г.)

Служба въ постоянныхъ войскахъ раздѣляется: 1) на службу дѣйствительную и 2) службу въ запасѣ арміи или флота.

Въ сухопутныхъ войскахъ срокъ дѣйствительной службы для принятыхъ по жеребью опредѣляется: 1) для принятыхъ въ части пѣхоты и пѣшей артиллеріи въ *три года* и 2) для принятыхъ въ части войскъ всѣхъ прочихъ родовъ оружія въ *четыре года.*

Служба въ запасѣ арміи раздѣляется на два разряда, изъ коихъ второй предназначается преимущественно для укомплектованія резервныхъ войскъ и тыловыхъ учреждений.

Нижніе чины арміи, выслужившіе установленные сроки дѣйствительной службы, зачисляются въ запасъ перваго разряда на *семь лѣтъ*, по истеченіи какового срока перечисляются въ запасъ втораго разряда: служившіе на дѣйствительной служ-

бѣ три года—на *восемь*, а прочіе на *шесть лѣтъ.*

Состояніе въ запасѣ ограничивается достиженіемъ 39-лѣтняго возраста и не болѣе 43-хъ лѣтъ включительно.

Общій срокъ службы во флотѣ для поступающихъ по жеребью опредѣляется въ *десять лѣтъ*, изъ коихъ пять лѣтъ дѣйствительной службы и пять лѣтъ въ запасѣ.

Запасъ флота дѣлится на два разряда. Выслужившіе установленные сроки дѣйствительной службы зачисляются въ запасъ 1-го разряда, изъ котораго перечисляются въ запасъ 2-го разряда на послѣдніе 2 года пребыванія въ запасѣ.

Указанные сроки службы устанавливаются собственно для мирнаго времени; во время же войны состоянія въ сухопутныхъ войскахъ и во флотѣ обязаны оставаться на службѣ до тѣхъ поръ, пока того будетъ требовать государственная надобность.

Льготы по воинской повинности.

По семейному положенію устанавливаются три разряда льготъ: 1) Первый разрядъ: а) для единственно способнаго къ труду сына, при отцѣ, къ труду неспособномъ, или при матери вдовѣ; б) для единственно способнаго къ труду брата, при одномъ или нѣсколькихъ круглыхъ сиротахъ братьяхъ или сестрахъ; в) для единственно способнаго къ труду внука, при дѣдѣ или бабкѣ, не имѣющихъ способнаго къ труду сына; г) для единственно сына въ семьѣ, хотя бы при отцѣ способномъ къ труду, и д) для незаконнорожденнаго, на попеченіи кою находится: мать, не имѣющая другихъ способныхъ къ труду сыновей, или сестра или не способный къ труду братъ.

2) Второй разрядъ: для единственно способнаго къ труду сына, при отцѣ, также способномъ къ труду, и одномъ или нѣсколькихъ братьяхъ, къ труду неспособныхъ.

3) Третій разрядъ: для лица непосредственно слѣдующаго по возрасту за братомъ, находящимся по призыву на дѣйствительной службѣ, или добровольно оставшимся на службѣ сверхъ срока, или умершихъ на оной, или же безвѣстно пропавшимъ на войнѣ.

При опредѣленіи льготъ по семейному положенію считаются за родныхъ сыновей: 1) состоящіе въ семьѣ отчима или мачехи пасынки: а) при жизни своей родной матери или роднаго отца и б) послѣ смерти родныхъ отца или матери въ томъ лишь случаѣ, если, по заявленію отчима или мачехи, служатъ поддержкой ихъ семьи, не имѣющей другаго способнаго къ труду работника; 2) Приемыши, усыновленные до десятилѣтняго возраста, и 3) приемыши, взятые ранѣе достиженія того же возраста въ семейства дворянъ изъ инородцевъ и мурзъ, составляющихъ отдѣльныя сельскія общества.

Способными къ труду въ семействахъ считаются лица мужскаго пола, имѣющія отъ военадцати до пятидесяти пяти

лѣтъ отъ роду, за исключеніемъ: 1) совершенно не имѣющихъ возможности работать вслѣдствіе увѣчья или болѣзненнаго расстройста, 2) сосланныхъ, 3) находящихся въ безвѣстной отлучкѣ болѣе 3-хъ лѣтъ и 4) находящихся по призыву на дѣйствительной службѣ нижними чинами въ сухопутныхъ войскахъ или во флотѣ.

Лица, имѣющія право на льготу перваго или втораго разряда, лишаются этого права, если они по заявленію отца или матери, дѣда или бабки, не служатъ поддержкой семьи. Сила сей статьи не распространяется на лица, принявшія Христіанство.

Правила объ обществахъ (4 марта 1906 г.).

Законъ различаетъ два вида обществъ: 1) о-ва, т. наз. безуставныя или не имѣющія правъ юридическаго лица. Такія общества не могутъ открывать отдѣленія, пріобрѣтати и отчуждати недвижим. имущества, заключати договоры, вступати въ обязательства, открывать отдѣльныя учрежденія, устраивати спектакли, концерты, базары, сборы пожертвованій. Представленіе проекта устава для нихъ не обязательно. Заявленіе подается губернатору и, если по истеченіи 2-хъ недѣль со времени полученія ими заявленія, они не сообщатъ о своемъ отказѣ, об-во можетъ открыти свои дѣяствія.

2) Общества уставныя или имѣющія права юридич. лица. На заявленіе о такомъ о-вѣ долженъ послѣдовать отвѣтъ властей.

Заявленіе объ образованіи безуставнаго об-ва.

Его Превосходительству, Господину X-му Губернатору.

Такихъ-то (имя, отчество и фамилія каждаго), жительствовавшихъ (указать подробный адресъ каждаго). —

З а я в л е н і е

Доводимъ до свѣдѣнія Вашего Превосходительства, что мы, нижеподписавшіеся, по истеченіи двухъ недѣль со дня подачи настоящаго заявленія, учреждаемъ общество подъ названіемъ (такое то). Цѣль общества: (такая-то).

Имена, отчества, фамиліи, званія и мѣста жительства учредителей общества: (имя, отчество, фамилія, званіе и мѣсто жительства каждаго учредителя).

Районъ дѣяствій общества: (вся имперія, такая-то губернія, такой-то уѣздъ, городъ или селеніе, такая-то волость и т. д.)

Порядокъ избранія распорядителя общества и мѣсто его нахождения (указать этотъ порядокъ, какъ онъ определенъ учредителями; напримѣръ: „распорядитель избирается общимъ собраніемъ членовъ общества на одинъ годъ и находится тамъ-то (адресъ его)“).

Способъ образованія и пополненія правленія общества и мѣсто его нахождения (указать порядокъ, какъ онъ определенъ учредителями; напримѣръ: „правленіе избирается общимъ собраніемъ членовъ общества на одинъ годъ въ числѣ

столькихъ-то лицъ. Правленіе будетъ находиться тамъ-то (адресъ его). На случай выбытія членовъ правленія до срока общимъ собраніемъ членовъ избираются три кандидата въ члены правленія“).

Порядокъ вступленія и выбытія членовъ (указать порядокъ, какъ онъ определенъ учредителями; напримѣръ: „лица, желающія вступить въ члены общества, принимаются въ него правленіемъ, при чемъ требуется письменное заявленіе о желаніи вступить въ члены общества и рекомендація столькихъ-то членовъ общества. Лица, вступившія въ члены общества, выбываютъ изъ числа членовъ общества во всякое время, по собственному желанію“).

Годъ, мѣсяць, число.

Подписи.

Заявленіе должно быть оплачено двумя гербов. марками по 75 к. каждая. Прилагати къ заявленію устава не требуется.

Заявленіе объ образованіи уставнаго общества

Его Превосходительству Господину X-му Губернатору.

Такихъ-то (имя, отчество и фамилія каждаго), жительствовавшихъ (указать подробный адресъ каждаго).

З а я в л е н і е

Заявляемъ Вашему Превосходительству о желаніи нашемъ образовати подлежащее регистраціи общество (такое-то); при семъ представляемъ: 1. Завѣренный нами проектъ устава общества въ двухъ экземплярахъ. 2. На припечатаніи объявленій о регистраціи общества въ сенатскихъ объявленіяхъ 5 р. 20 к. и въ губернскихъ вѣдомостяхъ 1 руб. Годъ, мѣсяць, число. Учредители (званіе, имя, отчество и фамилія каждаго).

Подписи должны быть засвидѣтельствованы нотаріусомъ по слѣдующей формѣ: Я, нотаріусъ такой-то, симъ удостоверяю, что вышеозначенныя подписи сдѣланы собственноручно и имѣющими законную правоспособность къ совершенію актовъ (такими-то).

Нотаріусъ (подпись).

Печать.

Заявленіе должно быть оплачено 2 гербов. марками по 75 к. каждая. Къ заявленію должны быть приложены 2 экземпляра проекта устава, завѣренные учредителями; на каждый листъ обонхъ экземпляровъ проекта должно быть приложено по гербов. маркъ въ 75 к.

Правила о собраніяхъ (4 марта 1906 г.).

Заявленіе объ устройствѣ публичнаго собранія, народнаго и литературнаго чтенія, лекцій, доклада.

Заявленіе подается въ городахъ — полиціе-мейстеру, въ уѣздахъ — исправнику. Подати заявленіе можетъ всякій, кромѣ состоящихъ на военной службѣ.

Господину N-му (полицеймейстеру,
(исправнику).

Такого-то (звание, имя, отчество, фами-
лия), проживающаго тамъ-то (по N улицъ,
домъ №, кварт. №).

ЗАЯВЛЕНІЕ.

Симъ заявляю, что черезъ 3 дня, та-
кого-то мѣсяца и числа, въ столько-то ча-
совъ дня (вечера), въ такомъ-то помеще-
ніи, я устраиваю собраніе для обсужденія
какого-то вопроса (чтеніе, докладъ или
лекцію по такому-то вопросу); при чемъ
какой-то (имя, отчество, фамилія), прожи-
вающій тамъ-то (по N улицъ, д. №, кв. №)
сдѣлаетъ докладъ на тему такую-то. Годъ,
мѣсяць, число. Подпись (имя, отчество,
фамилія).

Заявленіе должно быть оплачено дву-
мя гербов. марками, по 75 к. каждая.

**Извлеченія изъ закона объ условномъ досроч-
номъ освобожденіи.**

(22 іюня 1909 г.).

1) Приговоренные къ заключенію въ
тюрьмѣ, въ исправительномъ арестанскомъ
отдѣленіи или въ исправительномъ домѣ
не могутъ быть условно освобождены изъ
заключенія по отбытіи не менѣе трехъ
четвертей опредѣленнаго имъ судебнымъ
приговоромъ срока наказанія, если они
исполнили въ мѣстѣ заключенія, во испол-
неніи приговора, не меньше шести мѣся-
цевъ, безъ зачета въ этотъ послѣдній
срокъ времени, проведеннаго до того подъ
стражею.

2) Условное досрочное освобожденіе
можетъ быть предоставлено заключеннымъ
въ томъ случаѣ, если ихъ одобрительное
поведеніе во время заключенія даетъ до-
статочныя основанія предполагать, что,
по освобожденіи изъ заключенія, они бу-
дутъ вести добропорядочный образъ жизни.

3) Условное досрочное освобожденіе
не применяется:

1) къ осужденнымъ за конокрадство
и 2) къ тѣмъ, изъ заключенныхъ, кои, по
отбытіи наказанія срочнымъ лишеніемъ
свободы, подлежатъ по закону водворенію
въ Якутской области или ссылкѣ на по-
селеніе.

4) Сроки дѣйствія постановленій объ
отдачѣ приговоренныхъ къ срочному ли-
шенію свободы подъ надзоръ мѣстной
полиціи и объ ограниченіяхъ въ правѣ
избранія и перемѣны мѣста жительства
исчисляются со времени условнаго осво-
божденія осужденнаго. 5) Возбужденіе
вопроса объ условномъ досрочномъ осво-
божденіи заключенныхъ принадлежитъ
лицамъ прокурорскаго надзора, начальни-
ку мѣста заключенія, директорамъ, ди-
ректориссамъ и членамъ комитетовъ и от-
дѣленій общества попечительнаго о тюръ-
махъ (въ С.-Петербургѣ и Москвѣ благо-
творительно тюремныхъ комитетовъ), чле-
намъ мѣстныхъ обществъ патроната и
состоящимъ при мѣстѣ заключенія духо-
внымъ лицамъ и врачамъ.

6) Вопросъ объ условномъ досрочномъ
освобожденіи можетъ быть возбужденъ и
до истеченія трехъ четвертей опредѣлен-

наго судебнымъ приговоромъ срока, но
съ тѣмъ, чтобы само освобожденіе было
осуществлено не раньше наступленія оз-
наченнаго въ ст. 1 срока условнаго осво-
божденія.

10) Возобновленіе ходатайства объ
условномъ досрочномъ освобожденіи мо-
жетъ послѣдовать не ранѣе истеченія
трехъ мѣсяцевъ съ того дня, когда состо-
ялось постановленіе о признаніи заклю-
ченнаго незаслуживающимъ такого осво-
божденія.

20) Если дословно освобожденный въ
теченіе срока условнаго освобожденія со-
вершить какое-либо преступное дѣяніе,
за которое будетъ осужденъ приговоромъ
суда, или будетъ установлено его пороч-
ное поведеніе, могущее угрожать личной
или общественной безопасности или по-
рядку (какъ-то: пьянство, распутство, ту-
неядство, правдоштаніе, общеніе съ по-
рочными людьми и т. п.), или, наконецъ,
если досрочноосвобожденный нарушитъ
другія условія, на коихъ ему предоста-
вляется свобода, то досрочное освобожде-
ніе можетъ быть отмѣнено. Условное до-
срочное освобожденіе обязательно подле-
житъ отмѣнѣ, если досрочно освобожден-
ный будетъ присужденъ вступившимъ въ
законную силу приговоромъ суда къ на-
казанію свыше арестомъ.

24) Если въ теченіе срока условнаго
досрочнаго освобожденія таковое не бу-
детъ на основаніи ст. 20 отмѣнено, то
опредѣленное судебнымъ приговоромъ
наказаніе почитается отбытымъ.

ИЗВЛЧЕНІЯ ИЗЪ ЗАКОНА

14 іюня 1910 г. (первоначально—9 ноября
1906 г.).

*Объ измѣненіи и дополненіи нѣкоторыхъ по-
становленій о крестьянскомъ землевладѣніи.*

Глава I.

**О правахъ крестьянъ на укрѣпленіе и выдѣлъ
участковъ общинной земли.**

*A. Въ обществахъ и селеніяхъ, не произво-
дящихъ общихъ передѣловъ.*

1. Общества и имѣющія отдѣльныя
владѣнія селенія, въ коихъ не было об-
щинныхъ передѣловъ со времени надѣленія
ихъ землею, признаются перешедшими къ
наслѣдственному (участковому или под-
ворному) владѣнію.

Примѣчаніе: Дѣйствіе настоящей (1)
статьи не распространяется на общества
и селенія, надѣленные землею послѣ 1
января 1887 года.

2. Въ упомянутыхъ въ статьѣ 1 об-
ществахъ и селеніяхъ участки, состоявшіе
ко времени обнародованія настоящаго за-
кона въ безспорномъ, постоянномъ (не-
арендномъ) пользованіи отдѣльныхъ до-
мохозяевъ, признаются личною ихъ или,
въ подлежащихъ случаяхъ (ст. 48), общею
съ другими членами семьи собственностью.

3. Право на участіе въ пользованіи
общественными угодьями, передѣляемыми
на особыхъ основаніяхъ (ст. 17), сохра-
няется въ неизмѣнной долѣ за отдѣль-
ными домохозяевами (ст. 2) въ размѣрѣ
дѣйствительнаго ихъ пользованія къ ука-

занному въ предшедшей (2-й) статьѣ сроку. Право участія въ пользованіи непередаваемыми угодьями сохраняется за означенными лицами на основаніяхъ, указанныхъ въ статьѣ 19. Право на разработку иѣдръ въ указанныхъ въ статьѣ 2 участкахъ опредѣляется правилами статьи 20.

4. Сельскіе и селенные сходы имѣютъ право требовать составленія общихъ на все общество или селеніе актовъ, удостоверяющихъ право собственности отдѣльныхъ домохозяевъ на упомянутые въ статьѣ 2 участки. Такимъ же правомъ пользуются и отдѣльные домохозяева по отношенію къ составляющимъ ихъ собственностью участкамъ.

5. Означенные въ статьѣ 4 акты составляются земскими начальниками съ выполненіемъ требованій, изложенныхъ въ статьѣ 23, и объявляются на сельскомъ или селенномъ сходѣ. Заинтересованныя лица могутъ приносить жалобы на означенные акты въ уѣздный съѣздъ въ тридцатидневный срокъ со дня объявленія актовъ на сходѣ.

6. Акты, составленные земскими начальниками, подлежатъ утвержденію уѣзднаго съѣзда, примѣнительно къ порядку, установленному въ статьяхъ 24—26, 28 и 29.

7. Подлинные акты хранятся въ уѣздномъ съѣздѣ. Каждый собственникъ имѣетъ право получить въ удостовѣреніе права собственности на свой участокъ либо выписъ изъ актовъ, если былъ составленъ одинъ общій актъ на цѣлое общество или селеніе, либо копию съ акта, если таковой составленъ по единоличному заявленію собственника. Выписи и копии завѣряются председателемъ съѣзда.

8. Въ обществахъ и селеніяхъ, упомянутыхъ въ статьѣ 1, выдѣлъ къ одному мѣсту участковъ отдѣльныхъ домохозяевъ обязателенъ въ случаяхъ, указанныхъ въ пунктѣ 2 статьи 34, и производится съ соблюденіемъ правилъ, изложенныхъ въ статьяхъ 37 и 38.

Б. Въ обществахъ и селеніяхъ, производящихъ общіе передѣлы.

9. Каждый домохозяинъ, владѣющій надѣльной землею на общинномъ правѣ, можетъ во всякое время требовать укрѣпленія въ личную его или, въ подлежащихъ случаяхъ (ст. 48), въ общую съ другими членами семьи собственность причитающейся выходящимъ изъ общины части означенной земли. При отсутствіи родоначальника въ семьѣ, ведущей одно хозяйство, споры о томъ, кто изъ членовъ семьи является домохозяиномъ, разрѣшаются волостнымъ судомъ.

10. Владѣльцы укрѣпленныхъ участковъ и неотдѣленные ко времени укрѣпленія члены ихъ семействъ лишаются права участія въ оставшейся въ общинномъ владѣніи надѣльной землѣ, которая къ означенному времени передѣлялась на общихъ основаніяхъ, сохраняя за собою право участія въ пользованіи угодьями, передаваемыми на особыхъ основаніяхъ или вовсе непередаваемыми, согласно статьямъ 17 и 19.

11. Въ обществахъ и селеніяхъ, въ коихъ пользованіе землею основано на приговорахъ объ общихъ передѣлахъ, состоявшихся въ порядкѣ закона 8 июня 1893 года (П. С. З. № 9754), за каждымъ домохозяиномъ, у котораго количество разверсточныхъ единицъ въ семьѣ не уменьшилось, укрѣпляются всѣ участки общинной земли, предоставленные ему въ постоянные, впредь до слѣдующаго общаго передѣла, пользование.

12. Въ случаѣ уменьшенія количества разверсточныхъ единицъ, находящейся въ пользованіи домохозяина излишекъ земли укрѣпляется за нимъ лишь при условіи уплаты обществу стоимости этого излишка, опредѣляемой по первоначальной средней выкупной цѣнѣ за десятину, предоставленныхъ въ надѣль данному обществу угодій, облагавшихся выкупными платежами.

13. Суммы, поступившія въ пользу общества на основаніи предшедшей (12) статьи, подчиняются правиламъ статьи 22 Общаго Положенія о крестьянахъ, изданнаго 1902 года.

14. Если выходящій изъ общины домохозяинъ отказывается отъ оплаты излишка на приведенныхъ въ статьѣ 12 основаніяхъ, то такой излишекъ поступаетъ въ распоряженіе общества.

15. Въ остальныхъ, кромѣ указанныхъ въ статьѣ 11, обществахъ за каждымъ домохозяиномъ укрѣпляются всѣ участки общинной земли, состоящіе въ его безспорномъ, постоянномъ (не арендномъ) пользованіи ко времени подачи заявленія объ укрѣпленіи въ личную собственность.

16. Заявленія объ укрѣпленіи въ собственность земли, сдѣланныя до дня, когда состоялся сельскій или селенный сходъ, которымъ постановленъ приговоръ о новомъ передѣлѣ, удовлетворяются на основаніи прежней разверстки.

17. Домохозяева, за коими укрѣплены въ личную собственность участки общинной земли (ст. ст. 11—16), сохраняютъ за собою право пользованія въ неизмѣнной долѣ тѣми сѣнокосными, лѣсными и др. угодьями, которыя передѣляются на особыхъ основаніяхъ, на примѣръ, по произведеніямъ почвы и т. п.

18. Измѣнныя доли въ угодьяхъ, упомянутыхъ въ статьѣ 17, опредѣляются въ размѣрѣ дѣйствительнаго пользованія ко времени подачи заявленія объ укрѣпленіи.

19. Право участія въ пользованіи непередаваемыми угодьями, какъ-то: мірекою, усадебною землею, проѣздами, прогонами, выгономъ, водопоемъ, настбищемъ, оброчными статьями и проч., укрѣпляются въ неизмѣнной долѣ, если таковая можетъ быть опредѣлена на основаніи актовъ землеустройства, общественныхъ приговоровъ и другихъ достоверныхъ данныхъ. Въ противномъ случаѣ сохраняется лишь право на участіе въ пользованіи названными угодьями на принятыхъ въ обществѣ основаніяхъ.

20. Право на разработку иѣдръ, за исключеніемъ добычи неогнеупорныхъ

глины и песку, торфа и различныхъ породъ щелочнаго строительнаго и бутоваго камня, равно право сдачи разработки прочихъ ископаемыхъ другимъ лицамъ, въ участкахъ, укрѣпленныхъ въ личную собственность (въ томъ числѣ и выдѣленныхъ къ двому мѣсту), сохраняется за обществомъ. Размѣръ участка владѣльцевъ указанныхъ участковъ въ правѣ общества на нѣдра предѣляется, согласно статьѣ 19, въ неизмѣнной долѣ, по соразмѣрности площади укрѣпленныхъ за ними участковъ съ общей площадью надѣльной земли.

Владѣльцы вышеозначенныхъ участковъ имѣютъ право на особое вознагражденіе за занятіе поверхности участковъ, оказавшееся необходимымъ при разработкѣ нѣдръ, а равно за порчу этой поверхности и находящихся на ней строеній, являющуюся послѣдствіемъ такой разработки. Размѣръ этого вознагражденія опредѣляется уѣзднымъ съѣздомъ, въ административномъ его присутствіи.

Правило сей (20) статьи распространяется и на тѣ, выкупленные на основаніи статьи 165 Положенія о Выкупѣ, изданнаго 1876 года, и статей 113 и 114 того же Положенія, изданнаго 1902 года, участки, на которые не было выдано данныхъ.

21. Раскопки кургановъ, городищъ и другихъ памятниковъ старины, находящихся на укрѣпленныхъ въ личную собственность участкахъ, производится съ соблюденіемъ правилъ, установленныхъ пунктомъ 1 Высочайшаго повеленія 11 марта 1889 года. (П. С. З. № 5941).

22. Требования объ укрѣпленіи въ личную собственность части изъ общинной земли (ст. 9) предъявляются черезъ сельскаго старосту обществу, которое въ приговорѣ, постановляемомъ простымъ большинствомъ голосовъ (Общ. Пол. ст. 67), казываетъ участки, поступающіе, на основаніи статей 11—16, въ собственность переходящаго къ личному владѣнію домохозяина, и постоянную его долю участія въ угодьяхъ, упомянутыхъ въ статьяхъ 17 и 19. Въ подлежащихъ случаяхъ въ приговорѣ, опредѣляется размѣръ доплаты (ст. 2), причитающейся обществу за излишекъ земли, укрѣпляемой за домохозяиномъ. Если общество въ укрѣпленіи откажется, либо въ теченіе тридцати дней со дня подачи заявленія никакого приговора не постановитъ, то, по ходатайству подавшаго заявленіе домохозяина, возложенная на него статьей на сходѣ обязанности исполняются на мѣстѣ земскимъ начальникомъ, который разбираетъ по существу всѣ возникающіе при этомъ споры и объявляетъ свое постановленіе.

23. Въ упомянутыхъ въ статьѣ 22 приговорахъ и постановленіяхъ земскихъ начальниковъ должно быть указано: а) за сколько укрѣпляются участки и въ личную или общую съ другими членами семьи (ст. 48) собственность; б) сколько разверсточныхъ единицъ, изъ общаго ихъ числа по послѣднему передѣлу, закрѣпляется за домохозяиномъ; в) число и, по возможности, мѣстоположеніе укрѣпляемыхъ отчужденныхъ участковъ, а также размѣръ и

родъ угодій каждаго изъ нихъ; г) количество и описаніе состоящихъ въ надѣлѣ общества угодій, какъ передѣляемыхъ на особые основанія, такъ и непередѣляемыхъ, съ указаніемъ въ подлежащихъ случаяхъ и неизмѣнной доли участія въ сихъ угодьяхъ, и д) размѣръ и границы усадебнаго участка.

24. Общественные приговоры и постановленія земскихъ начальниковъ объ укрѣпленіи въ личную собственность участковъ общинной земли представляются на утвержденіе уѣзднаго съѣзда.

25. На общественные приговоры и постановленія земскихъ начальниковъ (ст. 22) могутъ быть приносимы, въ тридцатидневный, со времени ихъ объявленія, срокъ, жалобы заинтересованными лицами и обществами. Жалобы эти подаются земскому начальнику и представляются имъ, по производствѣ на мѣстѣ надлежащаго разслѣдованія, съ его объясненіями, въ уѣздный съѣздъ.

26. О днѣ разсмотрѣнія съѣздомъ указанныхъ въ статьяхъ 24 и 25 дѣлъ извѣщаются стороны и лица, подавшія жалобы, но явка ихъ не обязательна.

27. Общественные приговоры (ст. 24), признанные уѣзднымъ съѣздомъ несоответствующими требованіямъ закона или имѣющимся въ дѣлѣ, либо дополнительно собраннымъ свѣдѣніямъ, отмѣняются и передаются земскому начальнику для составленія подлежащихъ постановленій, согласно съѣзднымъ указаніямъ.

28. Въ указанномъ въ предшедшей (27) статьѣ порядкѣ направляются и признанные уѣзднымъ съѣздомъ несоответствующими требованіямъ закона или установленнымъ обстоятельствамъ дѣла постановленія земскихъ начальниковъ объ отказѣ въ укрѣпленіи участковъ общинной земли въ личную собственность. Постановленія же земскихъ начальниковъ объ укрѣпленіи такихъ участковъ, признанные съѣздомъ неправильными, или отмѣняются и передаются земскимъ начальникамъ для составленія постановленій по указаніямъ съѣзда, или исправляются самимъ съѣздомъ.

29. Постановленія уѣзднаго съѣзда по дѣламъ объ укрѣпленіи въ личную собственность участковъ изъ общинной земли считаются окончательными и могутъ быть отмѣняемы лишь въ порядкѣ, установленномъ статью 120 Положеній объ установленіяхъ, завѣдывающихъ крестьянскими дѣлами (Св. Зак., т. IX, Особ. Прил., изд. 1902 г.). Приведеніе въ исполненіе означенныхъ постановленій возлагается на сельскихъ старостъ или волостныхъ старшинъ.

30. Когда домохозяева, въ личную собственность коихъ укрѣплены участки надѣльной земли, или же общества пожелаютъ отграничить эти участки въ натурѣ и нанести ихъ на планъ, межевыя работы и составленія плановъ исполняются какъ правительственными, такъ и частными землебрами за счетъ той изъ сто-

ровъ, которая признала необходимымъ произвести отграниченіе.

31. Укрѣпленіе въ собственность, на основаніи сего закона, не преграждаетъ третьимъ лицамъ возможности отыскивать судебнымъ порядкомъ свои права на укрѣпленные участки.

32. Каждый домохозяинъ, за коимъ укрѣплены участки надѣльной земли въ порядкѣ, установленномъ въ статьяхъ 9—19 и 22—30, имѣетъ право требовать, чтобы общество выдѣлило ему, взаменъ сихъ участковъ, соотвѣтственный участокъ къ одному, по возможности, мѣсту.

33. Если выдѣлъ (ст. 32) признанъ подлежащими установленіями (ст. 37 и 60) неудобнымъ или невозможнымъ, то общество обязано удовлетворить желающаго выдѣлиться домохозяина деньгами по взаимному съ нимъ соглашенію, а при недостиженіи соглашенія—по оцѣнкѣ, устанавливаемой уѣздною землеустроительною комиссіею. Если домохозяинъ, желающій выдѣлиться, найдетъ опредѣленною комиссіею оцѣнку для себя невыгодной, то можетъ отказаться отъ полученія денегъ и продолжать владѣть укрѣпленными въ его собственность участками въ прежнихъ границахъ.

34. Выдѣлъ къ одному, по возможности, мѣсту (ст. 32) обязательенъ для общества, безъ права удовлетворять выдѣляющихся деньгами въ слѣдующихъ случаяхъ: 1) при общихъ передѣлахъ, если заявленіе о выдѣлѣ сдѣлано до постановленія приговора о передѣлѣ, и 2) въ общихъ передѣлахъ: а) если выдѣла требуютъ не менѣе *одной пятой* части всѣхъ домохозяевъ или, въ обществахъ, гдѣ число домохозяевъ превышаетъ *двѣсти пятидесять*, не менѣе *пятидесяти* домохозяевъ, и б) по заявленію хотя бы одного домохозяина, когда выдѣлъ участка признанъ (ст. ст. 33 и 37) возможнымъ и не связаннымъ съ особыми неудобствами.

Въ случаяхъ, предусмотрѣнныхъ пунктомъ 2 настоящей статьи, обществамъ предоставляется производить досрочные общіе передѣлы безъ испрошенія на то разрѣшенія губернскаго присутствія (Общ. Пол., ст. 29).

35. При общихъ передѣлахъ, право требовать выдѣла къ однимъ мѣстамъ, на основаніи новой разверстки, предоставляется также домохозяевамъ, не закрѣпившимъ ранѣе за собою участковъ надѣльной земли, если требованіе это заявлено до постановленія приговора о передѣлѣ.

36. Обязательный выдѣлъ къ однимъ мѣстамъ участковъ, уже укрѣпленныхъ за отдѣльными домохозяевами, производится и безъ ихъ на то согласія: 1) когда потребуютъ болѣе половины остающихся при общинномъ пользованіи домохозяевъ и 2) когда при выдѣлахъ, предусматриваемыхъ статьею 34, пожелавшій остаться въ чрезполосномъ владѣніи домохозяинъ не изъяснитъ согласія на обмѣнъ укрѣпленныхъ за нимъ отдѣльныхъ полосъ, которая представляется необходимымъ включить въ границы участковъ, отводи-

мыхъ выдѣляющимся. Въ случаѣ предусмотрѣнномъ пунктомъ 1 настоящей статьи, обществу предоставляется произвести досрочный общій передѣлъ безъ испрошенія на то разрѣшенія губернскаго присутствія (Общ. Пол., ст. 29).

37. Выдѣлы къ однимъ мѣстамъ производятся уѣздными землеустроительными комиссіями, разрѣшающими всѣ возникающіе при этомъ споры, въ томъ числѣ и споры между обществомъ и выдѣляющимся о неудобствѣ или невозможности выдѣла (ст. 33), при непремѣнномъ участіи уѣзднаго члена окружнаго суда. Постановленія уѣздныхъ землеустроительныхъ комиссій могутъ быть обжалованы по существу, въ тридцатидневный, со дня ихъ объявленія, срокъ, въ губернскія землеустроительныя комиссіи, а гдѣ таковыхъ нѣтъ—въ губернскія присутствія.

38. На постановленія губернскихъ землеустроительныхъ комиссій или, въ подлежащихъ случаяхъ, губернскихъ присутствій могутъ быть приносимы жалобы въ Правительствующій Сенатъ (по Второму Департаменту) въ случаяхъ нарушенія означенными установленіями закона или превышенія предоставленной имъ власти. Жалобы эти подаются губернскимъ землеустроительнымъ комиссіямъ или губернскимъ присутствіямъ, въ тридцатидневный, со времени объявленія обжалуемаго постановленія, срокъ, и представляются ими въ Сенатъ со своими объясненіями. Означенныя жалобы разрѣшаются Вторымъ Департаментомъ Сената окончательно, по выслушаніи заключенія оберъ-прокурора, большинствомъ голосовъ присутствующихъ сенаторовъ, а въ случаѣ равенства голосовъ—по мнѣнію, принятому первоприсутствующимъ.

39. Участки, укрѣпленные въ личную собственность на основаніи статей 9—19 и 22—30, подчиняются, какъ до, такъ и послѣ выдѣла ихъ къ одному мѣсту, дѣйствію правилъ о надѣльныхъ земляхъ.

40. Въ порядкѣ и на основаніяхъ, установленныхъ статьями 32—38, производится выдѣлъ участковъ, досрочно выкупленныхъ на основаніи статьи 165 положенія о Выкупѣ, изданія 1876 года, и статей 113 и 114 того же Положенія, изданія 1902 года, но не выдѣленныхъ къ одному мѣсту.

41. При укрѣпленіи въ личную собственность и выдѣлѣ къ однимъ мѣстамъ участковъ изъ надѣльныхъ общинныхъ земель выкупной долгъ [Пол. Выкуп. ст. 54, прим. 1 (по Продолж. 1906 г.), п. 2] и долгъ крестьянскому поземельному банку переводятся, въ соотвѣтственныхъ частяхъ, на эти участки.

42. Домохозяева, переселившіеся на свободныя казенныя земли Азіатской Россіи или причислившіеся тамъ къ старожильческимъ обществамъ, утрачиваютъ, по истеченіи двухъ лѣтъ со дня окончательнаго перечисленія ихъ по мѣсту новаго водворенія, право заявлять объ укрѣпленіи за ними въ личную собственность участковъ общинной надѣльной земли въ мѣстахъ ихъ выхода.

43. Домохозяевамъ, зачислившимъ за собою въ Азіатской Россіи участки казенной земли или получившимъ приемные приговоры отъ старожильческихъ обществъ, въ случаѣ заявленія, въ указанный въ статьѣ 42 срокъ, объ укрѣпленіи за ними въ личную собственность участковъ общинной земли въ мѣстахъ ихъ выхода, разрешается передавать состоящую въ ихъ пользованіи общинную землю отдельнымъ членамъ своего общества съ переуступкою послѣднимъ и права на укрѣпленіе за ними этихъ участковъ. Членъ общества, въ пользу котораго сдѣлана такая переуступка, вступаетъ въ права владельца въ томъ объемѣ, въ какомъ они принадлежали послѣднему члену общины подачи имъ заявленія объ укрѣпленіи.

44. Сдѣлки о переуступкѣ права на укрѣпленіе въ личную собственность участковъ общинной земли (ст. 43) совершаются въ волостныхъ правленіяхъ, независимо отъ цѣны, и заносятся въ книгу сдѣлокъ и договоровъ (Общ. Пол., ст. 110).

Глава 2.

Переходъ цѣлыхъ обществъ къ отрубному владѣнію.

45. Переходъ цѣлыхъ обществъ и селеній съ наследственнымъ (участковымъ или подворнымъ) землевладѣніемъ къ владѣнію въ отрубныхъ участкахъ совершается по приговорамъ, постановляемымъ большинствомъ всѣхъ домохозяевъ, имѣющихъ права голоса на сходѣ.

46. Переходъ цѣлыхъ обществъ и селеній съ общиннымъ или смѣшаннымъ землевладѣніемъ къ владѣнію въ отрубныхъ участкахъ совершается по приговорамъ, постановляемымъ большинствомъ *трети* всѣхъ домохозяевъ, имѣющихъ право голоса на сходѣ, при чемъ въ составленіи сихъ приговоровъ участвуютъ какъ члены общины, такъ и крестьяне, владеющіе участками на правѣ личной собственности (ст. 47).

Глава 3.

Права собственности крестьянъ на участки надѣльной земли.

47. Участки, какъ предоставленные въ подворное владѣніе крестьянъ при надѣленіи ихъ землею, такъ и перешедшіе въ послѣдствіи въ собственность отдельныхъ крестьянъ изъ общинныхъ земель, въ томъ числѣ и досрочно-выкупленные на основаніи статьи 165 Положенія о Выкупѣ, изданія 1876 года, и статей 113 и 114 того же Положенія, изданія 1902 года, также наследбные участки при общинномъ землевладѣніи, составляютъ личную собственность домохозяевъ, за коими она признается по актамъ землеустройства, общественнымъ приговорамъ, постановленіямъ крестьянскихъ учреждений, актамъ объ отчужденіи и рѣшеніямъ судебныхъ инстанцій.

48. Въ тѣхъ случаяхъ, когда указанные въ статьѣ 47 участки находятся въ нераздѣльномъ владѣніи матери и дѣтей

или нѣсколькихъ лицъ, не состоящихъ между собой въ родствѣ по прямой нисходящей линіи, они составляютъ общую ихъ собственность.

Глава 4.

О порядкѣ выдачи актовъ укрѣпленія и отчужденія участковъ надѣльной земли, составляющихъ собственность отдельныхъ крестьянъ.

49. Форма актовъ укрѣпленія, а также порядокъ ихъ выдачи устанавливаются Министромъ Внутреннихъ Дѣлъ, по согласенію съ Министромъ Юстиціи и Главноуправляющимъ Землеустройствомъ и Земледѣліемъ.

50. Отчужденіе участковъ надѣльной земли, составляющихъ собственность отдельныхъ крестьянъ (ст. ст. 47 и 48), совершается общимъ крѣпостнымъ порядкомъ (Св. Зак., т. XVI, ч. I, Пол. Нотар., изд. 1892 г., ст. 66).

51. Принадлежность упомянутыхъ въ статьѣ 50 участковъ лицамъ, ихъ отчуждающимъ, можетъ быть удостовѣряема, кромѣ способовъ, предусмотрѣнныхъ статьєю 168 Положенія о Нотаріальной части, также слѣдующими документами: а) актами землеустройства сельскихъ обывателей, выданными крестьянскими или иными учрежденіями на участки, предоставленные въ надѣль отдельнымъ домохозяевамъ; б) вошедшими въ законную силу рѣшеніями волостныхъ судовъ и уѣздныхъ съѣздовъ по дѣламъ о правѣ собственности на недвижимое имущество, входящее въ составъ надѣла, и о наследованіи въ этомъ имуществѣ (Общ. Пол., ст. 125 и п. 1 и 4 и ст. ст. 142, 159 и 161); в) сдѣлками объ отчужденіи, совершенными до 25 января 1883 года въ волостныхъ правленіяхъ (Общ. Пол., ст. 110 п. 1 и прим. 1); г) вошедшими въ законную силу и приведенными въ исполненіе приговорами сельскихъ и селенныхъ сходоу о предоставленіи участковъ изъ общинной земли въ подворное владѣніе отдельныхъ домохозяевъ, равно какъ о замѣнѣ общиннаго пользованія подворнымъ и о раздѣлѣ мѣрскихъ земель на постоянные наследственные участки и на хутора, а также приговорами о переходѣ цѣлыхъ обществъ съ подворнымъ землевладѣніемъ къ владѣнію въ отрубныхъ участкахъ (Общ. Пол., ст. 62 п. 8, ст. 66 п. п. 1 и 2; Пол. Выкуп., ст. 111; Пол. Крест. Влад., ст. ст. 20 и 21; Пол. Крест. Казен., ст. ст. 32—34 и ст. 44 и отд. II настоящаго закона); д) утвержденными уѣзднымъ съѣздомъ приговорами сельскихъ и селенныхъ сходоу или постановленіями земскихъ начальниковъ объ укрѣпленіи въ личную собственность отдельныхъ домохозяевъ участковъ изъ надѣльной земли, состоящей въ общинномъ пользованіи [ст. ст. 22—29 и Указъ 9 ноября 1906 г. (Собр. Узак., ст. 1859), отд. I, ст. ст. 6—9 и 17]; е) постановленіями уѣздныхъ съѣздовъ (Указъ 9 ноября 1906 г., отд. I, ст. 15) и землеустроительныхъ комиссій (ст. 37) объ обязательномъ выдѣлѣ участковъ отдельныхъ домохозяевъ къ однимъ мѣстамъ; ж) въ об-

ществахъ, признанныхъ перешедшими къ наследственному (участковому или подворному) владѣнью (ст. 1),—удостоверительными актами земскихъ начальниковъ (ст. ст. 4—7); 3) въ обществахъ съ подворнымъ землевладѣниемъ—утвержденными земскимъ начальникомъ приговорами сельскихъ и селенныхъ сходовъ, удостоверяющими принадлежность участковъ отчуждающему ихъ лицу на правѣ собственности (ст. 52); и) въ обществахъ съ общиннымъ землевладѣниемъ, относительно усадебныхъ участковъ, какъ удостоверительными приговорами (п. 3.), такъ и свѣдѣніями о размѣрахъ и границахъ усадебъ, заключающимися въ приговорахъ и постановленіяхъ объ укрѣпленіи въ личную собственность участковъ общинной земли (п. д.).

Примѣчаніе. Принадлежность участковъ, досрочно выкупленныхъ на основаніи статьи 165 Положенія о Выкупѣ, изданія 1876 года, и статей 113 и 114 того же Положенія, изданіе 1902 года, если на нихъ не были выданы данныя, можетъ быть удостоверяема актами, выдаваемыми земскими начальниками.

52. Удостоверительные приговоры (ст. 51 п. п. 3. и и.) постановляются по ходатайствамъ владѣльцевъ подворныхъ и усадебныхъ участковъ и утверждаются съ соблюденіемъ слѣдующихъ правилъ: а) означенные приговоры постановляются, въ тридцатидневный, со дня заявленія, срокъ, простымъ большинствомъ голосовъ въ удостовѣреніе принадлежности отдѣльнымъ домохозяевамъ не только полныхъ, значащихся по актамъ землеустройства, подворныхъ и усадебныхъ участковъ, но и частей ихъ, состоящихъ въ безспорномъ владѣніи отдѣльныхъ лицъ; б) въ приговорѣ должно быть указано: 1) кому принадлежить участки и составлять ли онъ личную или общую собственность (ст. ст. 47 и 48); 2) общая площадь участка, число отдѣльныхъ отрубовъ, изъ коихъ онъ состоитъ, а также размѣръ, родъ угодій и описаніе мѣстоположенія и границъ cadaго отруба, и 3) право владѣльца участка на участіе въ угодьяхъ общаго пользованія какъ передѣляемыхъ, такъ и передѣляемыхъ, въ размѣрахъ пользования этими угодьями ко времени составленія приговора, в) въ тѣхъ случаяхъ, когда точное описаніе границъ представляется невозможнымъ, къ приговору долженъ быть приложенъ планъ участка, составляемый за счетъ владѣльца; г) приговоръ обязательно записывается въ установленную для записи приговоровъ сельскаго схода книгу (Общ. Пол., ст. 69); д) волостной старшина обязанъ въ семидневный срокъ, по составленіи приговора, провѣрить на мѣстѣ содержаніе его по существу въ присутствіи трехъ понятыхъ и немедленно представить приговоръ, съ своимъ заключеніемъ, на утвержденіе земскаго начальника; е) въ тридцатидневный, со дня провѣрки волостнымъ старшиною, срокъ, приговоръ можетъ быть обжалованъ заинтересованными лицами земскому начальнику; ж) приговоръ не подлежитъ

утверженію, если окажется неправильнымъ съ формальной стороны, если при составленіи его не соблюдены требованія, изложенныя въ настоящей статьѣ, или если будетъ возбужденъ споръ о правѣ гражданскомъ, подлежащій разрѣшенію суда.

53. Въ случаѣ отказа общества отъ составленія удостовѣрительнаго приговора (ст. 51, п. п. 3 и и) или непостановленія его въ указанный въ пунктѣ а статьи 52 срокъ, принадлежность участка, при отсутствіи спора о правѣ собственности на него, можетъ быть удостоверяема постановленіемъ земскаго начальника о признаніи права собственности по давности владѣнія или инымъ основаніямъ.

54. Выписи нотаріальныхъ актовъ, касающихся надѣльныхъ земель и подлежащихъ утвержденію старшихъ нотаріусовъ, могутъ быть пересылаемы нотаріусами старшему нотаріусу по почтѣ; равнымъ образомъ и выписи утвержденныхъ актовъ могутъ быть старшими нотаріусами пересылаемы по почтѣ лицамъ, которымъ въ актѣ предоставлено право на ихъ полученіе, или ихъ повѣренными, либо наследникамъ.

55. Крѣпостные акты на участки надѣльной земли (ст. 50) освобождаются отъ крѣпостныхъ и канцелярской актовой пошлины и отъ гербоваго сбора (Пол. Нотар., изд. 1892 г., ст. ст. 195—200), а равно отъ уплаты канцелярскихъ пошлинъ за выдачу изъ нотаріальнаго архива выписей (Пол. Нотар., ст. 217), отъ сбора за положеніе и снятіе записей (Пол. Нот., ст. 154 п. 5 прил., по Прод. 1906 г.: ст. 4, п. 5) и отъ платы за публикацію о переходѣ права собственности и о вводѣ во владѣніе (Учр. Сенат., ст. 318, прим., прил.: ст. 14, по Прод. 1906 г.).

56. Временно, впредь до пересмотра узаконеній о крестьянскомъ землевладѣніи, воспрещается въ предѣлахъ одного уѣзда сосредоточивать въ однихъ рукахъ путемъ покупки или принятія въ даръ надѣльную землю: 1) въ губерніяхъ и областяхъ, въ коихъ примѣняются мѣстныя Великороссійское и Малороссійское Положенія (Пол. Крест. Влад., ст. ст. 1 и 58)—свыше шести душевыхъ, высшихъ или указанныхъ, надѣловъ (Мѣст. Полож. Великоросс., изд. 1876 г., ст. 15 прил.; Мѣст. Пол. Малоросс. изд. 1876 г., ст. 9, прил.); 2) въ губерніи Бессарабской—свыше двухъ семейныхъ участковъ высшаго размѣра (Полож. Бессараб., изд. 1876 г. ст. 11); 3) въ губерніяхъ сѣверо-западныхъ—свыше размѣровъ, указанныхъ въ статьѣ 150, книги IV Положенія о Сельскомъ Состояніи (Св. Зак., т. IX, Особ. Прил., изд. 1902 г.), и 4) въ губерніяхъ юго-западныхъ—свыше трехъ усадебъ или трехъ пѣшихъ участковъ изъ кореннаго надѣла, съ принадлежащими къ нимъ усадьбами.

57. Правило, изложенное въ статьѣ 56, не распространяется на губернію Олонецкую и уѣзды Сольвычегодскій, Усть-Сысольскій и Яренскій, Вологодской губерніи, а также на случаи покупки или принятія въ даръ цѣликомъ земельного

надѣла или отрубного участка, хотя бы и превышающаго по своей величинѣ норму, опредѣленную въ статьѣ 56, лицомъ, не

имѣющимъ предѣльнаго размѣра надѣльной земли

Статистическія свѣдѣнія.

I. Россія въ цифрахъ.

Пространство въ квадратныхъ верстахъ:

50 губери Европейск. Россіи	4.238.712
10 " Польши	111.554
6 " 5 област. Кавказа	411.589
4 " 4 " Сибири	10.940.645
9 Средне-Азиат. влад.	3.110.624
8 " Финляндіи	286.042

Россія, занимая пространство свыше 19 милліоновъ кв. верстъ, по величинѣ своей уступаетъ только Англіи (съ колоніями) и превосходитъ пространства всѣхъ прочихъ государствъ міра. По пространству Россія въ два слишкомъ раза больше Китая и Франціи, почти въ 10 разъ больше Германіи и почти въ 100 разъ больше Бельгіи. Въ Азиатской Россіи почти втрое больше пространства, чѣмъ въ Европейской Россіи. Изъ губерній больше всѣхъ Якутская область (3.482.533 кв. вер.), меньше всѣхъ—Черноморская (5865 кв. в.).

Населеніе Россійской Имперіи (по „Ежегоднику“ Центр. Стат. Комит. 1908 г.).

Европ. Россія—почти	114 милліоновъ чел.
Польша—слишкомъ	11 " "
Кавказъ—почти	10 " "
Сибирь	7 " "
Средняя Азія—болѣе	9 " "
Финляндія—почти	3 " "

Всего въ Рос. Имп.—155.433.300 душъ.

По количеству населенія Россія уступаетъ только Китаю и Индіи.

Составъ населенія Россіи по народностямъ.
(По переписи 1897 г.).

На каждую 1.000 душъ населенія приходится:

Русскихъ, (великорос., малорос. и бѣлорос)	655
Татаръ	106
Поляковъ	62
Финляндцевъ	45
Евреевъ	39
Литовцевъ	24
Нѣмцевъ	16
Армянъ	9
Кавказскихъ народовъ	20
Прочихъ мелкихъ народностей	24

Вѣроисповѣднѣй составъ населенія.

На каждую тысячу человѣкъ населенія приходится:

Православныхъ и старообр.	699
Магометанъ	108
Католиковъ	89
Лютеранъ	49
Иудеевъ	41
Прочихъ религій	14

Распределеніе населенія по полу.

Въ Рос. Импер. на 100 муж.—101 женщ.	
" Цар. Польск. " 100 " — 99,5 "	
" Сибири " 100 " — 94,3 "	
" Средней Азіи " 100 " — 83 "	
" Финляндіи " 100 " — 101,9 "	
На Кавказѣ " 100 " — 90,1 "	

Составъ населенія Россіи по возрасту
(По „Ежег.“ Ц. С. К. 1908 г.).

На 1000 челов. приходится

До 9 лѣтъ.—273 ч.	Отъ 40 до 49 л. 93 ч.
Отъ 10 до 19 л.—211 "	" 50 " 59 " 66 "
" 20 " 29 " —162 "	" 60 " 69 " 43 "
" 30 " 39 " —126 "	" 70 и свѣж. 26 "

Составъ населенія по сословіямъ

На каждую тысячу человѣкъ населенія приходится:

Крестьянъ	771
Мѣщанъ	107
Казаковъ	23
Дворянъ	15
Православн. духовенства	5
Почетныхъ гражданъ и купцовъ	5
Иностранцевъ	66
Прочихъ	8

Составъ населенія по занятіямъ.

На тысячу жителей приходится:

Занятыхъ сельскимъ хозяйствомъ	746
Добывающей и обрабатывающей промышленности	96
Частной службой, домашней услугой и поденщиной	46
Торговлей	38
Живущихъ на личныя средства	18
Службою на разныхъ путяхъ сообщенія и передвиженія	16
Государственной и общественной службой	14
Военной службой	10
Церковной и монастырской	6
Прочими занятіями	10

Движеніе населенія въ Европ. Россіи.

(По даннымъ за 1903 г.).

Родилось:

Мужчинъ—2.554.799 чел.; женщинъ—2.429.506 чел.

Умерло:

Мужчинъ—1.607.428 чел.; женщинъ—1.495.785 чел.

Приростъ населенія на каждую тысячу человѣкъ—18 челов.

Число браковъ (1903 г.).

За зиму—376.384, за весн.—139.488, за лѣто—77.571, за осень—325.659, а всего за годъ—919.1062.

Грамотность населенія.

(По дан. 1905 г.).

На каждую тысячу приходится:

	Неграмотныхъ:	
	муж.	жен.
Въ Привислянск. краѣ	658	733
" Европейск. Россіи	674	863
На Кавказѣ	818	940
Въ Сибири	808	949
Въ Туркестанѣ	921	978
Вообще въ Рос. Имперіи	707	869

Финляндія (1890 г.) въ населеніи старше 10 лѣтъ изъ 1000 чел. имѣла 21 неграмотныхъ.

Землевладѣніе Европ. Россіи.

(Изъ „Ежег. Центр. Стат. Ком.“ за 1908 г.)
Принадлежитъ десятины земли:

Казнѣ	138.086.168
Удѣламъ	7.843.015
Церквамъ и монаст.	2.611.635
Дворянамъ	53.169.008
Духовенству	337.206
Купцамъ и поч. гражд.	12.906.795
Фабрикантамъ и промышл. товариществамъ	3.763.254
Въ надѣлѣ у крестьянъ	124.078.089
Личная собственность крестьянъ	13.214.025
Крестьянскимъ обществ.	3.729.352
Крестьянскимъ товариществамъ	7.654.006
Смѣшаннымъ товариществ. (крестьян. — мѣщанамъ)	60.336

Посѣвная площадь и урожай главныхъ полевыхъ растений въ Рос. Имп. за 1908 г.

(По свѣдѣн. Центр. Статист. Комит.).

Названіе растений.	Посѣвная площадь въ десятинахъ.	Собрано въ среднемъ съ 1 дес. въ пуд.	
		съ 1 дес.	пуд.
Озимая рожь	25.741.418	46	
пшеница	5.015.105	49	
Яровая пшеница	18.105.429	38	
Овесъ	16.913.160	50	
Ячмень	9.829.539	52	
Картофель	3.895.835	462	

Площадь луговъ въ Россіи въ 1908 г.

31.980.633 десятины; собрано съ нихъ сѣна—2.938.456 тысячъ пудовъ.

Количество скота въ Россіи къ 1 ян. 1908 г. (Изъ отчетовъ губернаторовъ). Крупнаго рогатаго скота—40.623 тыс. головъ, лошадей 23.334 тысячи, овецъ и козъ—58.620 тысячъ, свиней—12.969 тысячъ.

Промышленность.

Промышленность Россіи, хотя еще не такъ развита, какъ за границей, но все же развита сильно. Вотъ, напр., данныя по отдѣльнымъ фабричнымъ производствамъ за 1900—5 г.г.

Пронзв., не облож. акциз.	Число завед. проназ.	Сумма произв. въ тыс. р.	Число рабоч. въ тыс.
Обраб. хлопка	730	520,4	399,9
шерсти	916	167,1	136,6
шелка	309	28,8	31,9
льна	403	65,3	79,3
смѣш. мат.	341	71,7	27,3
бумаги	1.069	77,4	71,9
дерева	1.430	95,3	73,9
металловъ	1.804	371,9	240,9
минер. вѣщ.	1.591	80,5	127,9
живог. прод.	1.254	110,8	50,9
штат. вѣщ.	2.501	361,5	71,7
химич. вѣщ.	354	92,4	30,4

Пронзв., облож. акциз.	Число фаб. и завод.	Сумма произв. въ тыс. р.	Число рабоч. въ тыс.
Винокуренные зав.	2.449	85,6	34,3
Виноград-водоч.	2.038	552,3	7,2
Водочные	81	620,6	1,9
Пивоваренные	910	57,2	18,2
Свекло-сахарные и раф. завод.	299	109,4	129,5
Нефтеперег. и нефте-обраб. заводы	165	419,4	2,8
Табачныя фабрики	286	4,9	35,9
Спячечныя	105	224,0	17,1
Прочіе	21	—	—
Горные промыслы и завод. (по даннымъ 1905 г.)	—	—	609

По суммѣ производства, какъ и по числу рабочихъ, первое мѣсто занимаетъ производство по обработкѣ хлопка, второе — по обработкѣ металловъ.

Общее количество рабочихъ. По переписи 1897 года общее количество рабочихъ и прилуги по всей Россіи представлялось въ слѣдующемъ видѣ:

	Рабочихъ и прилуги Мужч.	Женщ.	Всего.
Сельское хозяйство	1969717	753173	2722890
Промышленность	2209787	388592	2598379
Торговля и транспортъ (перевозка)	569076	57530	626608
Прочіе источники существованія (чернорабочіе и при-слуга)	1586450	1621755	3208205
Итого	6335030	2821050	9156080

Всего же рабочихъ, вмѣстѣ съ семьями, по дан. за 1907 г.,—19.474.000 чел. (въ настоящее время это число должно быть увеличено).

Внѣшняя торговля Россіи.

(По даннымъ за 1906 г.).

	Привез. въ Рос. Въ милліонахъ руб.	Вывозенъ изъ Рос. въ тыс. руб.
Германія	298,7	281,6
Англія	105,7	225,4
Китай	97,4	57,5
С.-Америк. Штаты	47,4	5,7
Финляндія	31,9	47,2
Франція	28,7	76,5
Персія	24,5	31,7
Австро-Венгрія	21,3	45,0
Въ проч. государств.	145,0	321,2

Главные предметы торговли:

	Привез. въ Рос. Въ милліонахъ руб.	Вывозенъ изъ Рос. въ тыс. руб.
Жизненные припасы	192,5	638,0
Сырые и полуобраб. предметы	365,0	356,2
Животныя	5,4	28,0
Надѣлія	237,6	72,4

Сколько вывозятъ сельско-хозяйственныхъ продуктовъ изъ Россіи за границу.

(По дан. д-та таможен. сб. за 1907 г.).

	Въ тысяч. руб.
Хлѣбъ въ зернѣ и мукѣ	428.158
Прочіе продукты зем.-ледѣлія	102.385
Продукты садоводства и огородничества	5.836

Сельско-хозяйственные продукты въ обработанномъ видѣ	53	145
Удобрительныя вещества	—	516
Всего	724	745

Сколько ввозятъ сельско-хоз. продукты и машинъ въ Россію.

(По тѣмъ же даннымъ за 1907 г.),
Въ тысяч. руд.

Хлѣбъ въ зернѣ и мукѣ	15	284
Прочіе продукты земледѣлія	100	866
Продукты садоводства и огородничества	6	420
Животныя и ихъ продукты	110	553
Продукты сельскаго хозяйства въ обработан. видѣ	21	642
Удобрительныя вещества и сел.-хоз. машины и орудія	26	645
Всего	281	410

Свѣдѣнія объ окладныхъ сборахъ по 50 губерніямъ Европ. Россіи.

Привчалось на 1 дес. сбор., (въ коп.).
(По дан. д-та окл. сборовъ изд. 1910 г.).

	Казенныхъ	Земскихъ	Мирскихъ	Страхов.	Всѣхъ сборовъ.
У крестьянъ.					
За 1904 г.	77,0	27,6	40,8	17,0	162,4
" 1905 "	76,4	30,0	40,0	18,2	164,6
" 1906 "	44,1	32,8	36,0	18,9	132,7
У части владѣльцевъ.					
За 1904 г.	2,4	21,6	—	—	24,0
" 1905 "	2,4	24,5	—	—	26,9
" 1906 "	5,5	27,0	—	—	32,5

Государственные доходы на 1910 годъ.
(Въ круглыхъ цифрахъ).

Налоги поземельные, съ недвижимыхъ имуществъ, подати и платежи	68	мл.	527	тыс. р.
Налоги на разные промыслы	107	"	337	" "
Сборы съ разныхъ питей	40	"	139	" "
Налогъ на табакъ и папиросы	62	"	077	" "
Налогъ на сахаръ	105	"	615	" "
" " нефть	40	"	545	" "
" " спички	18	"	016	" "
" " загранич. товары	287	"	205	" "
Налогъ на пассажировъ и грузы по желѣз. дорогамъ	32	"	900	" "
Гербовые сборы и судебныя пошлины	74	"	524	" "
Сборовъ разныхъ наименованій	74	"	969	" "
Доходы: почтовый, телеграфный и телеф.	87	"	102	" "
Доходъ отъ продажи казенныхъ питей	718	"	768	" "

Доходъ отъ продажи казенныхъ лѣсовъ	66	"	814	" "
Доходъ отъ казенныхъ и платежи частныхъ желѣз. дорогъ	580	"	818	" "
Доходъ отъ казенныхъ заводовъ и предпріятій	22	"	646	" "
Оброчныя статьи и промыслы	31	"	512	" "
Прибыли отъ казен. капиталовъ и предпріятій	24	"	379	" "
Прочіе доходы разнаго рода	101	"	924	" "

Всѣхъ доходовъ ожидалось въ 1910 г. 2535 мил. 817 тыс. р.

Государственные расходы на 1910 годъ.

(Въ круглыхъ цифрахъ).

Императорскій Дворъ	16	мл.	360	тыс. р.
Вышшія государственныя учрежденія	10	"	838	" "
Духовенство и его учрежденія	36	"	139	" "
Пограничная стража, полиція и жандармерія	77	"	009	" "
Тюрьмы	31	"	732	" "
Народная медицина и ветеринарія	5	"	881	" "
Почта и телеграфъ	59	"	364	" "
Содержаніе мѣст. учреждений по крестьянскимъ дѣламъ	10	"	373	" "
Прочіе расходы по Министерств. Внут. дѣлъ	17	"	830	" "
Расходы по винной монополіи	220	"	150	" "
Всѣ прочіе расходы по Министерств. Финансовъ	199	"	059	" "
Расходы на судебную часть	43	"	526	" "
Расходы по Минист. Иностран. дѣлъ	6	"	173	" "
Вышшія учебныя заведенія	10	"	621	" "
Среднія учебныя заведенія	17	"	769	" "
Низшія учебныя заведенія	37	"	896	" "
Постройка и починка учебныхъ завед.	8	"	689	" "
Прочіе расходы по Министерству Народнаго Просвѣщ.	9	"	322	" "
Водныя пути и шоссейныя дороги	26	"	701	" "
Желѣзныя дороги	522	"	501	" "
Прочіе расходы по Министерству Пут. Сообщенія	14	"	389	" "
Расходы по Министерству Торговли и Промышленности	37	"	235	" "
Пособія по землеустройству	7	"	188	" "
Землеустроительныя комиссіи	11	"	746	" "

На улучшение разн. отраслей сельского хозяйства	7 мил. 860 тыс. р.
Всѣ прочіе расходы по Министер. Земледѣлія	27 „ 732 „ „
Суды и пособия переселенцамъ	15 „ 386 „ „
Всѣ прочіе расходы по переселенію	9 „ 891 „ „
Расходы по государственному коннозаводству	2 „ 008 „ „
Содержаніе арміи	486 „ 455 „ „
„ флота	95 „ 174 „ „
Государствен. контр. платежи по государ. займамъ	10 „ 197 „ „
Прочіе не предусмотр. расходы	406 „ 855 „ „
Прочіе не предусмотр. расходы	10 „ „ „

Всѣхъ предполагаемыхъ расходовъ на 1910 г. 2510 мил. 36 тыс. р.

Государственный долгъ Россіи съ середины прошлаго вѣка возрастаетъ такимъ образомъ: въ 1861 году онъ составлялъ 1,264 мил. руб., въ 1876 г.—2,949 м. руб., въ 1886 г.—4,418 м. р., въ 1903 г.—6,651 м. руб., въ 1906 г.—8,625 м. р., въ 1907 г.—8,725 м. р. и въ 1908 г.—8,925 м. р. Съ 1903 г. по 1908 г. долгъ Россіи увеличился болѣе чѣмъ на 2 миллиарда рублей, въ одномъ 1906 г. долгъ увеличился на 1,275 м. р. По величинѣ долга Россія уступаетъ только Франціи (11,310 м. р.), по платежамъ за него занимаетъ первое мѣсто. Вычислено, что каждый житель Россіи тратитъ изъ ста рублей годового дохода на уплату займовъ 4 р. 80 к., тогда какъ французы тратятъ 3 р. 90 к., англичане—2 р. 20 к., а нѣмцы всего 50 к.

II. Нижегородская губ. въ цифрахъ.

Пространство губ. составляетъ 47,036 кв. вер. Населеніе (по даннымъ за 1909 г.).

Уѣзды съ городами.	Въ тысячахъ.		
	Мужчинъ.	Женщинъ.	Об. пола.
Нижегородскій	130,0	139,9	269,9
Ардатовскій	80,9	88,8	169,8
Арзамасскій	80,6	92,8	173,5
Балахнинскій	97,8	89,4	187,2
Васильскій	75,9	80,0	156,0
Горбатовскій	77,0	82,8	159,9
Княгининскій	63,0	70,7	134,7
Лукояновскій	111,9	128,6	240,6
Макарьевскій	61,9	66,8	128,8
Семеновскій	63,3	67,7	131,0
Сергачскій	96,3	105,5	201,7
Всего	946,2	1,091,3	1,956,8

Распределение населенія по народностямъ (по переписи 1897 г.).

На каждую тысячу душъ приходится: Русскихъ—932 чел., татаръ—26, финновъ—38, евреевъ—2, поляковъ—1, нѣмцевъ—1 чел.

Распределение населенія по вѣроисповѣданію

На каждую тысячу душъ приходится: Православныхъ—971 чел., магометанъ—26, іудеевъ—1, католиковъ—1, протестантовъ—1.

Составъ населенія по возрасту.

На каждую тысячу приходится:
до 9 л.—254 ч. отъ 40 до 49 л.—107 ч.
отъ 10 до 19 л.—204 ч. „ 50 „ 59 „—74 „
„ 20 „ 29 „—150 „ „ 60 „ 69 „—52 „
„ 30 „ 39 „—129 „ „ 70 и выше—30 „

Составъ населенія по сословіямъ.

На каждую тысячу душъ приходится: Крестьянъ—930 чел., мѣщанъ—45, духовенства—9, дворянъ и чиновниковъ—8, поч. гражданъ и кушцовъ—6, проч. 2 ч.

Составъ населенія по занятіямъ.

Изъ каждой тысячи чел. занято:
Сельскимъ хозяйствомъ 696 чел.
Добывающей и обрабатывающей промышленностью 153 „
Частной службой, домашн. услуг. и поденщиной 34 „
Торговлей 30 „
Службой на разныхъ путяхъ сообщенія и передвиженія 25 „
Личными средствами 19 „
Государственной и общественной службой 15 „
Церковной и монастыр. службой 11 „
Военной службой 2 „
Прочими занятіями 15 „

Движеніе населенія

(по дан. сан. отд. ниж. губ. земек. упр. и ниж. гор. упр. за 1908 и 1909 г.г.).

	Родилосъ.	Умерло.	Приростъ.
Въ Н.-Новгородѣ	5.263	4.071	1.192
„ уѣздахъ	91.034	61.904	29.130
„ уѣздн. городахъ	1.457	1.054	403
Всего по губ.	97.754	67.029	30.725

Приростъ населенія

На каждую тысячу жителей:	Родилосъ.	Умерло.	Прибыло.
Въ уѣздахъ	51,1	34,8	16,3
Въ уѣздн. городахъ	34,4	24,9	9,5

Грамотность.

На каждую тысячу душъ приходится: 344 мужч. и 111 женщ., обоюдо пола—220 чел. Мужчины, такимъ образомъ, болѣе чѣмъ втрое грамотнѣе женщинъ. Въ каждой тысячѣ чел. 780 неграмотныхъ.

Землевладѣніе Нижегород. губ. (по дан. стат. отд. губ. земек. упр. за 1907 г.).

Принадлежитъ десятинъ земли (удобной): крестьянамъ съ надѣль—1,975,506, частнымъ владельцамъ—1,493,671, казны—695,728, удѣлу—105,577, горожанамъ—25,877, церквамъ и монастырямъ—56322 (въ этомъ числѣ необложенной сборами—32,481), прочихъ учреждений—12,735, а всего—4,365,418 дес.

Нижегородская губернія.

Нижегородская губернія съ сѣвера на югъ тянется приблизительно на 270 верстъ, съ востока на западъ—на 190. Площадь ее считаютъ въ 47036 кв. верстъ. Рѣки Ока и Волга дѣлятъ ее на двѣ части—сѣверную—низменную и южную—нагорную. Сѣверная часть богата лѣсами и болотами и малоплодородна, нагорная пересѣчена крутыми и глубокими оврагами, перевалами, буграми. Кромѣ рѣкъ Волги (въ предѣлахъ губ.—250 в.) и Оки, губернію прорѣзываютъ—въ сѣверной части Керженецъ и Ветлуга, въ южной—Сура, Кудьма, Сундовикъ, Теша, Сережа. Пьяна, Алатырь, Ворсма; кромѣ этихъ болѣе крупныхъ рѣкъ, губернія богата многими рѣчками, озерами и ключами.

Разнообразно пересѣченная мѣстность, растительность и обиліе водъ дѣлаютъ многіе виды губерніи лѣтомъ необыкновенно живописными. Таковы виды Оки. „Небесный сводъ, говоритъ одинъ путешественникъ, кажется необъятнымъ, такъ какъ ничто ни закрываетъ его; вѣчно измѣняясь, онъ всегда являетъ собою великолѣпное зрѣлище. Внизу поля, луга, нивы пе- стрѣются и цвѣтутъ подъ мирную пѣсню жаворонка. Деревни, деревушки,

села, барскія усадьбы разбросаны не въ далекомъ разстояніи другъ отъ друга, по холмамъ и пригоркамъ, и отъ одной деревни въ другую вьются узкіе проселки„... Величественны виды, открывающіеся съ праваго берега Волги на Заволжье. Прямо подъ ногами голубая лента Волги, за нею широкой зеленый коверъ поемныхъ луговъ, по которому блестятъ озера, старицы, воложки, за ними поля, деревни и сплошная, наконецъ, стѣна темныхъ лѣсовъ.



ВОЛГА.

Въ незапамятныя времена на мѣстѣ губерніи, какъ и значительной части европейской Россіи было море. Отступая, оно оставило за собою осѣвшіе изъ морской воды известняки и рухляки, гипсы, песчаники, мѣстами они обнажаются (по берегамъ рѣкъ), большею же частью прикрыты—въ сѣверной части губерніи песками, въ южной—глиною (суглинками). Болѣе или менѣе глубоко скрыты въ разныхъ мѣстахъ губерніи полезныя ископаемыя: желѣзныя руды (въ ардатовскомъ уѣздѣ), алебастръ, (Бурнаковская пещера на р. Пьянѣ въ княгин. уѣздѣ), известняки (въ арзамасскомъ, ардатовскомъ и княгининскомъ уѣздахъ), годные какъ строительный матеріалъ, на мощеніе дорогъ, на известъ. Обильныя глины пригодны на кирпичное и черепичное производства, и только мѣстами попадаются сорта, годныя для гончарнаго и изразцоваго дѣла, а въ ардатовскомъ уѣздѣ имѣется и бѣлая огнеупорная глина. Чистые кварцевые пески идутъ мѣстами на стеклодѣльные заводы (лукояновскій, макарьевскій и семеновскій уѣзды). Весьма богата губернія торфомъ, обширныя его залежи находятся въ балахнинскомъ уѣздѣ (повсюду въ волжско-окской низменности), а также въ васильскомъ у. (у. с. Юрина и с. Удѣльнаго Шумца), горбатовскомъ у. (у. с. Тумботина Сосновки и пр.), макарьевскомъ (близъ озеръ Дерябина, Камскаго, Платова, около г. Макарьева, с. Ивановскаго, Покровскаго, Юркина и др.) и ардатовскомъ; менѣе богаты торфомъ уѣзды семеновскій, (с. Хахалы,

Керженскій монастырь), арзамасскій (с.с. Забѣлино и Туманово), нижегородскій и др. Во многихъ мѣстахъ торфъ вполне пригоденъ на топливо, къ сожалѣнію, разработка его ведется въ губерніи въ малыхъ размѣрахъ (подъ Нижнимъ). Близъ Балахны—соляные ключи, нѣкогда вызвавшіе здѣсь въ большихъ размѣрахъ солевареніе, впоследствии брошенное за малой выгодностью.

Нижегородская губернія расположена между полосой сѣверныхъ сплошныхъ хвойныхъ лѣсовъ и полосой южныхъ лиственныхъ. Сѣверная часть губерніи, гдѣ родится рожь и ленъ, приближается по характеру растительности, по заболоченности и обилію сосны и ели къ названной сѣверной полосѣ Россіи. Средняя и южная часть губерніи примыкаютъ къ южной полосѣ; здѣсь родится уже пшеница и просо, растутъ дубъ, липа, кленъ, береза и проч.

Нѣкогда сплошные лѣса нижегородской губерніи давали пріютъ множеству лѣсной крупной и мелкой дичи и пушныхъ звѣрей. Когда Иванъ Грозный шелъ на Казань, „лоси яко самозванни на заколеніе прихождаху“. Жили бобры, соболь, косуля, кабанъ, олень. Теперь лоси уже рѣдки, о бобрахъ забыли. Попадаетъ на сѣверѣ губерніи только сѣверный олень. Зато выведя или выводя съ успѣхомъ мирныхъ и полезныхъ животныхъ, нижегородцы не вывели хищниковъ: медвѣдя, волковъ, лису. Особенно вредны скотоводству и распространеніемъ бѣшенства волки, иногда появляющіеся въ глухихъ мѣстахъ въ значительномъ количествѣ. Охота на бѣлку въ сѣверной части губерніи имѣетъ нѣкоторое промысловое значеніе. Идетъ на убыль и всякая пернатая дичь, которая истребляется въ большихъ размѣрахъ для сбыта не только въ губернской городъ, но и въ столицы. Населеніе рѣкъ и озеръ, вслѣдствіе хищническихъ способовъ ловли, также идетъ на убыль. Дорогая стерлядь изъ году въ годъ вылавливается и почти столько же безъ пользы губится пашковыми снастями. Въ Волгѣ и Окѣ на рыбное царство пагубно дѣйствуютъ также обильно попадающіе въ воду нефтяные остатки съ пароходовъ и нефть изъ деревянныхъ баржъ.

Коренными исконными обитателями нижегородскаго края были финскіе племена: мордва, занимавшая большую часть теперяшняго пространства губерніи; черемисы, жившіе у устья Суры; мещарики, жившіе въ предѣлахъ теперяшняго горбатовскаго уѣзда. Русскія поселенія начались съ XI—XII вѣка. Первымъ было нынѣшнее село Городецъ, городъ Городецъ-Радиловъ. Въ XII вѣкѣ русскіе князья, суздальскіе и рязанскіе, не разъ ходятъ походами на богатое царство Булгарское, владѣнія котораго доходили до устья Суры, и въ этихъ походахъ захватывали земли мирной, невоинственной мордвы. Въ 1222 году былъ основанъ великимъ княземъ суздальскимъ Георгіемъ Всеволодовичемъ на Дятловыхъ горахъ, у слиянія Оки и Волги, Нижній-Новгородъ, ставшій центромъ обрусѣнія всего края. Послѣ Батыева нашествія въ предѣлахъ нижегородской губерніи поселяются татары. Съ XIV столѣтія, по призыву вел. кн. Константина Васильевича, сюда начинаютъ стекаться переселенцы изъ суздальскаго и другихъ княжествъ. Два раза, при царяхъ Иванѣ III и Иванѣ Грозномъ, когда Москва разгромила Великій Новгородъ, въ нижегородскомъ краѣ были поселяемы новгородцы. Послѣ покоренія Казани исчезла опасность со стороны татаръ и на Волгу черезъ Нижній, усиленно текутъ переселенцы изъ разныхъ концовъ московской Руси. Въ началѣ XIII вѣка бѣглецы, не мирившіеся съ московскими порядками и новшествами въ древнемъ православіи, заселяютъ сѣверную лѣсную часть губ., гдѣ и въ настоящее время особенно сильно старообрядчество. (Официально насчитываютъ до 100 тысячъ старообрядцевъ въ губерніи). При царѣ Алексѣѣ Михайловичѣ, въ нынѣшнемъ лукояновскомъ (изъ восточной части) уѣздѣ была поселена такъ называемая литва, нынѣшніе будаки или паны, бѣлоруссы, рѣзко отличные отъ окружающаго населенія по говоромъ. Далѣе во времена сильнаго развитія крѣпостного права помѣщики въ уѣзды васильскій, сергачскій и лукояновскій переселили много кре

стьянъ изъ разныхъ губерній. Наконецъ, совсѣмъ недавно появились переселенцы—малороссы, эстонцы и латыши.

Вслѣдствіе такихъ обстоятельствъ населеніе нижегородской губерніи отличается замѣчательнымъ разнообразіемъ говоровъ. На сѣверѣ чокаютъ и покаютъ, какъ въ вологодской и вятской губерніи, въ другихъ мѣстахъ то акаютъ, то окаютъ, и т. п. Весьма разнообразны и бытовья особенности въ разныхъ концахъ губерніи, при чемъ особенно отличаются между собою жители „въ лѣсахъ“ и жители „на горахъ“. Подъ такими названіями извѣстный писатель, уроженецъ Нижняго-Новгорода, П. И. Мельниковъ (Андрей Печерскій) написалъ два обширныхъ романа, живописующихъ народную жизнь, какъ она была въ нижегородской губерніи полвѣка назадъ, при чемъ много мѣста отвелъ красивымъ и поэтическимъ описаніямъ мѣстныхъ народныхъ обычаевъ, повѣрьевъ, сказаній и т. п. Сѣверной части губерніи принадлежитъ, напр., высоко поэтическое преданіе о градѣ Китежѣ, который отъ Батыева нашествія скрылся въ водахъ озера Свѣтлояра (близъ села Владимирскаго макарьевскаго уѣзда). Въ ночь подъ Владимирскую Божию Матерь (съ 22 на 23 іюня) здѣсь стекаются сотни и тысячи богомольцевъ и начетчиковъ, даже изъ другихъ губерній, для молитванія и споровъ о вѣрѣ истинной.

Основной экономической хозяйственной жизни нижегородскаго края служило первоначальное звѣроловство, рыболовство и бортный промыселъ (пчеловодство), но къ XVII вѣку эти богатства уже истощаются и населеніе начинаетъ усердно расчищать лѣса подъ пашню. Видными зачинателями въ этомъ были монастыри. Такъ, Печерскій монастырь былъ пожалованъ князьями „Кантауровскимъ ухажьемъ, да въ нижегородскомъ уѣздѣ рыбными ловлями и бобровыми гонами на рѣкѣ Ватомѣ и съ падучими рѣками, и съ заводами, и съ калиткою и съ озерами“. Въ 1597 году монастырь въ подчиненной ему Толоконцевской пустыни „завелъ и распахалъ пашню—12 деревень и починковъ (въ томъ числѣ бортныя деревни: Красногорка, починокъ Рѣкшинскій, Варначево, понынѣ существующія въ семеновскомъ уѣздѣ) и поставилъ печерскою казною мельницу на Ветлугѣ, на пустомъ мѣстѣ“.

Недостаточное плодородіе почвы близъ Волги и Оки побудило населеніе приняться также за торговлю и другіе промыслы, кромѣ земледѣльческаго. Думаютъ, что новгородцы перенесли въ нижегородское Заволжье разнообразные древообрабатывающіе промыслы и судостроеніе. Въ XVII вѣкѣ нѣмецкій путешественникъ Олеарій выѣхалъ изъ Нижняго на собственномъ кораблѣ, который строилъ ему нѣмецкій мастеръ при помощи балахнинскихъ плотниковъ; Олеарій считалъ свой корабль судномъ вполнѣ совершеннымъ. Къ концу XVIII вѣка строительство судовъ въ Балахнѣ, Работкахъ, на Окѣ и пр. уже служитъ для всей волжской торговли. Она шла и чрезъ Нижній-Новгородъ, при посредствѣ макарьевской ярмарки.

Пароходы и желѣзныя суда значительно сократили въ настоящее время, мѣстами свели на нѣтъ, прежнее судостроительство.

Нужды судостроенія вызвали многія другія промысловыя занятія. Рядомъ съ сѣтковязальнымъ для рыболововъ промысломъ развивается канатный и снастный, возникаетъ въ Красной Рамени производство гвоздей, и въ тоже время Волга влечетъ къ себѣ изъ прирѣчныхъ и дальнихъ селеній на время навигаціи всѣ свободныя силы и рабочія руки, въ качествѣ бурлаковъ, водоливовъ, лоцмановъ и т. д. Съ Ветлуги и Керженца сплавляется вѣковой лѣсъ, доселѣ не совсѣмъ еще истребленный, что составляетъ одно изъ главнѣйшихъ средствъ жизни многимъ сотнямъ рабочихъ рукъ и понынѣ. Обиліе лѣса, а слѣдовательно и угля, благопріятствовало развитію гвоздарнаго, цѣпнаго дѣла и многихъ промысловъ по обдѣлкѣ желѣза, такъ лѣсъ до сихъ поръ кормитъ населеніе доброй половины сѣверной части губерніи.

Съ теченіемъ времени создались многочисленные центры промышленности, какъ с. Павлово со слесарнымъ производствомъ, с. Мурашкино съ овчиномерлушчатымъ, с. Выздная слобода съ сапожно-валяльнымъ округъ село Богородское съ кожевеннымъ, Семеновскій сапожно-валяльный округъ и т. д. и эти промыслы существуютъ уже лѣтъ двѣсти слишкомъ. Иногда промыслы насаждались помѣщиками, а чаще заносились изъ одной части губерніи въ другую самими жителями, или заимствовались со стороны. Нижегородская ярмарка, будучи перенесена изъ Макарьева въ центральный для губерніи Нижній-Новгородъ, дала новый толчекъ развитію сельской промышленности, какъ рынокъ и центръ пріобрѣтенія сырья: миллионы пудовъ сибирскаго желѣза, оренбургской шерсти, кожъ пошли въ переработку по селамъ и деревнямъ нижегородской губерніи, небогатой собственнымъ скотомъ и едва могущей удовлетворить ардаатовской рудою Выксунскіе заводы.

Въ настоящее время и земледѣліе и кустарная промышленность въ нижегородской губерніи переживаютъ, какъ и въ остальной Россіи, серьезный кризисъ. Дворянское землевладѣніе въ губерніи быстро таетъ. Крестьянство послѣ освобожденія отъ крѣпостного права получило повсемѣстно на выкупъ болѣе или менѣе урѣзанные надѣлы и не имѣетъ необходимыхъ сельско-хозяйственныхъ знаній, а благодаря послѣднимъ, повсемѣстно урожаи на помѣщичьихъ земляхъ до сихъ поръ выше, чѣмъ на земляхъ наемныхъ. Населеніе увеличилось, пахотныя земли выпаханы, и неурожай стали зауряднымъ явленіемъ. Съ другой стороны и кустарные промыслы падаютъ, не выдерживая конкуренціи (соперничества) крупнаго фабричнаго производства. Вслѣдствіе той же косности, что у пахарей, изъ за несовершенства пріемовъ работъ, эти промыслы теряютъ самостоятельность и попадаютъ въ руки скупщиковъ, подчасъ жестоко пользующихся нуждою кустарей.

Скупщики и хозяйчики прижимаютъ кустаря и при поставкѣ сырого матеріала, и при пріемкѣ издѣлій; на примѣръ широко распространенная расплата съ кустарями не деньгами, а съѣстными припасами (чаемъ, сахаромъ) и товаромъ.

Чтобы выйти изъ такого тяжелаго положенія, населеніе должно напрячь всѣ силы для пріобрѣтенія необходимыхъ знаній, для организаціи силъ въ новые хозяйственные союзы и, не возлагая надеждъ на стороннюю помощь, самостоятельно стремиться къ сознательному улучшенію своего положенія общими силами.

В. Ч.

Нижній-Новгородъ и Нижегородская ярмарка.

(Замѣтки для осматривающихъ городъ).

I. Городъ.

Нижній-Новгородъ справедливо считается однимъ изъ самыхъ живописныхъ городовъ русскихъ. Виды съ Оки и Волги на Нижній-Новгородъ и виды съ верхней части города на эти рѣки и Заволжье и Заочье считаются первыми въ Поволжьи по широтѣ задумчивой величественности разнообразію красокъ въ разные часы дня и времена года. Водополюе, если смотрѣть съ верхней части города вверхъ по Волгѣ, развертываетъ безнечную пелену все покрывающихъ водъ и невольно заставляетъ почувствовать „русскіе разливы рѣкъ подобные морямъ“ (стихъ Некрасова), стихотворную шумящую поэзію этой широты водъ пустынныхъ полей, дальнихъ темныхъ лѣсовъ. Въ драматической хроникѣ Островскаго: „Мининъ“ есть красивая сцена, монологъ Минина, прислушавшагося въ вечерній часъ обрыва Кремля къ заунывной пѣснѣ, доносящейся съ берега:

Кто на Руси за правду ополчится?

Вонъ огоньки зажглись по берегамъ.
Бурлаки, трудъ тяжелый забывая,
Убогую себѣ готовить пищу.
Вонъ пѣсню затанули. Нѣтъ, не радость
Сложила эту пѣсню, а неволя,
Неволя тяжкая и трудъ безмѣрный,
Разгромъ войны, пожары деревень,
Житѣ безъ кровли, ночи безъ ночлега...
О, пойте, громче пойте! Соберите
Всѣ слезы съ матушки широкой Руси!
Новгородскія, пековскія слезы
Съ Оки и Клязьмы, съ Дона и Москвы,
Отъ Волхова и до широкой Камы,
Пусть всѣ онѣ въ одну сольются пѣсню,
И рвутъ мнѣ сердце, душу жгутъ огнемъ...

Нижній - Новгородъ
встрѣчаетъ прїѣзжаго
картиною зимою пус-
тынной, въ навигацію
необыкновенно ожив-
ленной набережной. По
правому берегу Оки и
Волги, внизу горъ, на
которыхъ раскинулась
большая часть города,
расположенъ Нижній
базаръ, главная торго-
вля и дѣловая часть
Нижняго. Съ ранней
весны и до поздней
осени (набережная ожив-
лена здѣсь настоя-

щимъ людскимъ м
дять громадные дв
ми и грузомъ. Неу
всевносящихъ спи
зовъ. Берегъ зава
ящиками, мѣшками,
пассажирскихъ и бу
сая шумливая толп
идеть—идеть, еще
—все охватываетъ н
ческаго труда. Два
Нижняго Базара—Р
проч. Здѣсь меньше
Здѣсь больше щел
изъ людского пота
мышленнаго класса,
дѣла. И тутъ же ра
ла и отбросы ея, пр

описанные знаменитымъ нынѣ нижегородцемъ Максимомъ Горькимъ. Они
ются „на днѣ“ Нижняго, на Милліонкѣ, въ нижнемъ концѣ Рождествен-
ской улицы, въ зловонныхъ, безобразно грязныхъ квартирахъ и ночлежкахъ;
для нихъ же выстроены никогда не пустующій ночлежный домъ Бугрова у
Кремлевскаго элеватора.

На Нижнемъ Базарѣ заслуживаетъ вниманія и осмотра Рождествен-
ская Строгановская (построенная именитыми людьми Строгановыми въ на-
чалѣ 18-го вѣка) церковь, замѣчательная по художественной архитектурѣ.

Къ Нижнему Базару подходитъ у паровыхъ мельницъ линія Нижегородскаго
Ромодановской желѣзной дороги (московско-казанской желѣзной дороги).

Въ верхнюю часть города можно подняться по одному изъ съездовъ
или элеваторовъ. Кремлевскій элеваторъ сквозь тоннель, пробитый въ древней
крѣпостной стѣнѣ подымаетъ внутрь центральной части верхняго
рода Кремля, въ Мининскій садикъ. Здѣсь высится небольшой памятникъ
обелискъ Минину и Пожарскому—и развертываются дальніе виды на слѣдующей
Волги и Оки. Рядомъ расположены нѣкоторыя казенныя учрежденія
присутственныя мѣста: Аракчеевскій кадетскій корпусъ и дворецъ—губернаторскій домъ.

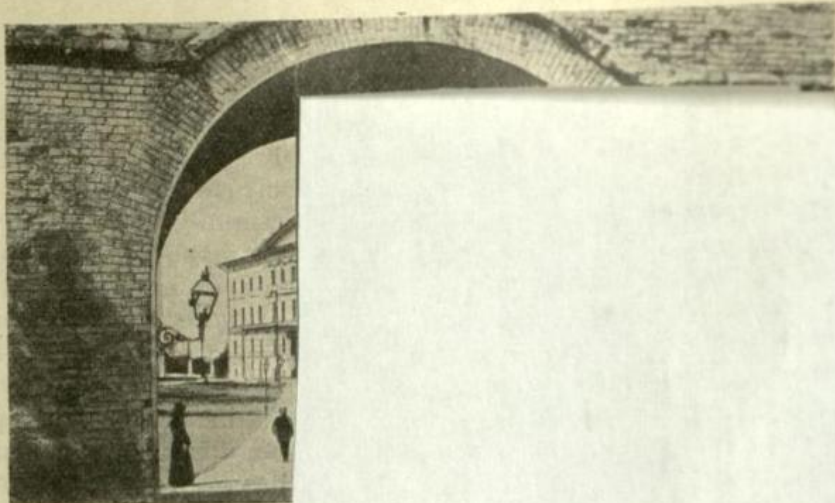

Кре

Въ одной изъ нѣсколькихъ площадей, помещается
обозрѣваемый

Въ Кремль заходятъ также древнѣйшія въ городѣ Александровскій соборъ

Благовѣщенскій соборъ, площадь съ двумя церквями, памятникъ Императору Александру II (открытъ въ 1906 году) съ садиками, съ окружающими ее зданиями, (красивое здание городской думы столѣтняго мужского и женскаго гимназія, коммерческое училище, духовная семинарія)—лучшая площадь въ городѣ. Благовѣщенская площадь сливается въ

Семинарской, съ которой попадаемъ на нижегородскій откосъ, съ Александровским садомъ Борь, стоящимъ противъ Нижняго. Отъ конца Александровскаго сада внизъ по Волгѣ виденъ въ полугорь дравній Печерскій монастырь. Видъ на него отъ Александровскаго сада признается художниками едва ли не лучшимъ видомъ въ Нижнемъ, какъ богатый разнообразіемъ очертаній и красокъ; другіе виды сравнительно съ нимъ нѣсколько однотонны. Откосъ—любимое мѣсто прогулокъ нижегородцевъ, особенно весною и раннимъ лѣтомъ.

Отъ верхняго конца Благовѣщенской площади идетъ главная улица города—Большая Покровка. Отъ Кремлевскаго элеватора по Б. Покровкѣ къ Крестовоздвиженскому монастырю идетъ электрической трамвай. Другая линия трамвая идетъ отъ Похвалинскаго элеватора (на окскомъ концѣ Рождественской улицы, на Нижнемъ Базарѣ) по Малой Покровкѣ къ Острожной площади. Есть и конка, идущая отъ угла Благовѣщенской площади и Большой Покровки по Тихоновской и по Большой Печерской улицѣ почти до слободы Печоры, подъ которой и расположенъ Печерскій монастырь. На Большой Покровкѣ находятся лучшія зданія въ городѣ: магазины, Николаевскій городской театр (лѣтомъ пустующій, зимою, занятый драматическою труппой), Дворянское Собрание, реальное, женское епархіальное училище и т. д. Здѣсь асфальтовые тротуары, полутьма мостовая, тоже частью асфальтовая, хорошее освѣщеніе,—все, чѣмъ не могутъ похвалиться окранныя города.

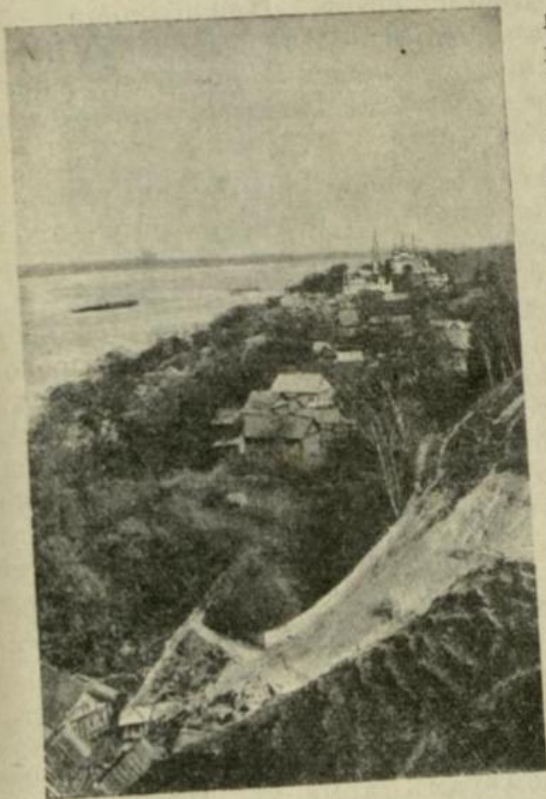

Печерскій монастырь.

Легкаго Пароходства; есть и продольная, вдоль Оки—Волги, линия этихъ пароходовъ, отъ Кунавина до завода Курбатова, расположеннаго подъ Александровскимъ садомъ.

По развитію общественной жизни и образовательныхъ средствъ и учрежденій, Нижній одинъ изъ довольно живыхъ городовъ Поволжья. Въ немъ семнадцать среднихъ учебныхъ заведеній, нѣсколько гимназій—мужскихъ и женскихъ, два реальныхъ училища, нѣсколько профессиональныхъ учебныхъ заведеній (въ томъ числѣ „рѣчное училище“, помѣщается въ такъ называемомъ „домикѣ Петра Великаго“ на Почаинской улицѣ) и много низшихъ училищъ. Городъ наканунѣ введенія всеобщаго начальнаго обученія, и мечтаетъ также объ открытіи высшаго учебнаго заведенія,—политехническаго института; надѣются, что оно будетъ учреждено въ память трехсотлѣтія нижегородскихъ событій смутнаго времени.

Въ Нижнемъ довольно много благотворительныхъ, научныхъ и просвѣтительныхъ учреждений, созданныхъ, какъ городекимъ и земскимъ самоуправленіями, такъ и частною инициативою. На Острожной площади помѣщается Народный Домъ Общества распространенія начальнаго образованія въ губер. (называетъ „Новый театр“, публичныя лекціи и т. п.). Обращаетъ на себя вниманіе дѣятельность секціи гигиены воспитанія и образованія при мѣстномъ Отдѣлѣ Русскаго Общества охраненія народнаго здоровья: секція ведетъ публичныя лекціи, весьма цѣнными нижегородскимъ обществомъ, имѣетъ саниаторію въ арзамасскомъ уѣздѣ и т. д. Въ городѣ имѣются обширная городская бібліотека, хорошія бібліотеки при клубахъ, нѣсколько народныхъ бібліотекъ. Имѣются при среднихъ учебныхъ заведеніяхъ родительскіе комитеты, цѣлый рядъ обществъ помощи учащимся, общество взаимопомощи учащихся въ нижегородской губерніи, астрономическій кружокъ, ученая архивная комиссія и мн. другое. Естественно-историческій музей губернскаго

земства, на углу Тихоновской и Мартыновской улицъ—одно изъ учреждений заслуживающихъ обзора гостей Нижняго-Новгорода.

Изъ періодическихъ изданій въ городѣ въ настоящее время выходятъ двѣ большихъ ежедневныхъ газеты „Нижегородскій Листокъ“ и „Волгарь“, „Судоходецъ“, органъ волжской судоходной жизни. „Нижегородская Земская газета“, издаваемая биржевымъ комитетомъ „Нижегородская Биржа“, „Церковный Вѣстникъ“, „Нижегородскія губернскія Вѣдомости“, листки „Музыкальныя Новости“, „Театраль“ и „Козьма Мининъ“, органъ одной изъ группъ „союза русскаго народа“.

Жителей въ Нижнемъ-Новгородѣ въ настоящее время считаютъ—въ зимнее время около 100 тысячъ, во время навигаціи и въ ярмарку—отъ 130 до 150 тысячъ. Городъ принадлежитъ къ числу растущихъ въ торговомъ и промышленномъ значеніи, какъ по росту волжскаго судоходства, такъ и по развивающемуся фабрично-заводскому дѣлу (паровыя мельницы, нефтеобработывающіе заводы, судостроеніе и т. д.). Благодаря положенію на высокомъ мѣстѣ при слияніи двухъ рѣкъ, городъ казался бы долженъ считаться въ отношеніи народнаго здравія весьма благополучнымъ, чего, однако, нѣтъ. Въ холерные годы въ немъ непременно развивается холера. По мнѣнію извѣстнаго спеціалиста по чахоткѣ, московскаго врача Блюментали, Нижній по развитію чахотки занимаетъ едва ли не первое въ Россіи мѣсто (что впрочемъ, оспариваютъ мѣстные врачи). Чрезвычайно силенъ въ Нижнемъ также и сифилисъ. Все это объясняется вліяніемъ ярмарки, которая ежегодно оставляетъ городу послѣ себя хвостъ больного и инвалиднаго лю...

II. Нижегородская ярмарка.

Торговымъ своимъ значеніемъ Нижній-Новгородъ въ особенности обязанъ нижегородской, всероссійской по размѣрамъ, ярмаркѣ. Последняя до сихъ поръ именуется въ народѣ макарьевской. Въ Макарьевѣ, нынѣ жалкомъ уѣздномъ городишкѣ, при Макарьево-Желтоводскомъ монастырѣ, ярмарка существовала до 1817 года. Нижегородская ярмарка, раскинувшаяся въ углу между Окой и Волгой, представляетъ нынѣ своеобразный городъ съ особымъ управленіемъ, оживленный и кипучій въ торговое время и мертвый въ теченіе восьми мѣсяцевъ, когда многочисленныя корпуса съ магазинами, лавками и складами, стоятъ наглухо заколоченными и пустыми. Весною ярмарка заливается волжскимъ и окскимъ разливомъ и по улицамъ ея ѣздятъ на лодкахъ. Своего рода Венеція. Официально ярмарка открывается 15 іюля, что обозначается поднятіемъ флаговъ на часовнѣ передъ Главнымъ Домомъ, по которымъ купечество гадаютъ о томъ, какъ пойдетъ торговля. Официальное закрытіе, спускъ флаговъ, 25 августа, но на самомъ дѣлѣ торгуютъ вплоть до 10 сентября.

Изъ зданій ярмарки выдѣляется „Главный Домъ“, открытый въ 1890 г. Въ немъ въ періодъ ярмарочной торговли помѣщаются квартира губернскаго сударственнаго банка и т. п. Въ первомъ этажѣ имѣется отдѣленіе для розничной торговли, лучшей изъ числа нѣсколькихъ другихъ пассажей на ярмаркѣ. Два ярмарочныхъ собора—старый и новый. Интересное сооруженіе представляютъ изъ себя Бетанкуровскій каналъ, подземная канализація, водопроводъ и пр. На время ярмарки въ нее переѣзжаютъ изъ Нижняго банка, конторы нотаріусовъ, магазины и пр. Освѣщеніе электрическое, лучшія артистическія силы. Симпатичное учрежденіе представляетъ ярмарочный Лубянской садъ, содержимый попечительствомъ народной трезвости. Безчисленныя мѣста разгула, отъ роскошныхъ ресторановъ до убогихъ приютовъ. Купечество твердо держится стараго завѣта: „Къ Макарью съѣздить—два дѣла сдѣлать: поторговать да попировать“.

Сибирская пристань на берегу Волги главное мѣсто привоза и отвоза ярмарочныхъ товаровъ. Здѣсь и берегъ, кромѣ того, что сложено въ громадныхъ желѣзныхъ складахъ-амбарахъ, бываетъ заваленъ товарами, и безчисленные пароходы и баржи непрерывно нагружаются и разгружаются. Гребновскіе пески—складочное мѣсто желѣзнаго товара, выше ихъ стоятъ рыбные и иные караваны судовъ и баржей. Главное значеніе имѣютъ въ ярмарочной торговлѣ и въ ярмарочномъ управленіи купцы и фабриканты московскаго и ивано-вознесенскаго торгово-промышленныхъ раіоновъ. Главными покупателями ихъ издѣлій, ситцевъ, мануфактуры и пр., являются сибиряки и инородцы Средней Азіи и Закаспійскаго края, Кавказъ и Персія. Сырье—хлопокъ и сибирскіе товары, пушнина (мѣха), металлы и пр. составляютъ главный привозъ съ востока Россіи и изъ Азіи. Для нижегородской губерніи ярмарка является однимъ изъ главныхъ мѣстъ сбыта издѣлій и приобрѣтенія сырья для мѣстной, широко разившейся кустарной промышленности.

До сихъ поръ спорятъ, падаетъ ли ярмарка или нѣтъ. Споръ, кажется, разрѣшенъ жизнью въ томъ смыслѣ, что она видоизмѣняется во многихъ отношеніяхъ. Напр. быстро развиваются на ней обороты и заказы при помощи привоза не самыхъ товаровъ, а только образцовъ. Замѣчается стремленіе придать ярмаркѣ видъ ежегодныхъ выставокъ, подобно заграничнымъ ярмаркамъ. Въ существенномъ же своемъ значеніи ярмарка по прежнему остается громадной всероссійскою биржей. На ней ежегодно и довольно точно учитывается на предстоящій торговый годъ покупательная способность всего русскаго населенія, начиная съ московскаго раіона вплоть до предѣловъ Сибири и Средней Азіи, гдѣ русскій товаръ встрѣчается съ товаромъ японскимъ, американскимъ и англійскимъ. Покупная способность опредѣляется въ Россіи разъ въ годъ урожаемъ хлѣбовъ, и ярмарочене купечество, устанавливая цѣны, учитываетъ возможные прибыли и убытки и опредѣляетъ, какъ пойдетъ производство товаровъ на предстоящій годъ сообразно спросу и предложенію ихъ на ярмаркѣ кончившагося сельскохозяйственнаго года.

В. Ч.

Уѣздные города и уѣзды нижегородской губерніи.

Нижегородская губерція граничитъ на западѣ съ владимирской губерніей; на сѣверѣ съ костромской, вятской; на востокѣ—съ симбирской и казанской и на югѣ—пензенской и тамбовской. Губернія раздѣляется на 11 уѣздовъ. Самый большой макарьевскій, самый меньшій—нягининскій.

Нижегородскій уѣздъ. Губернскій городъ—Нижній-Новгородъ—даетъ названіе нижегородскому уѣзду. Жителей въ уѣздѣ—169 тысячъ. Выдѣляется уѣздъ изъ другихъ, благодаря просвѣщенной дѣятельности своего уѣзднаго земства, всегда шедшаго впереди другихъ уѣздныхъ земствъ. Достаточно указать, что уѣздъ—первый въ губерніи осуществилъ всеобщее начальное обученіе. Нижегород. уѣздъ выдѣляетъ много чернорабочихъ и ремесленниковъ, уходящихъ преимущественно на сторону—въ городъ. Уѣздъ раздѣленъ на 3 стана, 5 земск. участковъ и 28 волостей.

Центромъ южной части уѣзда является крупное село Дальнее Константиново, гдѣ земство рѣшило открыть женскую прогимназію.

Ардатовъ расположенъ на берегу р. Лемети, при впаденіи въ нее Сіязьмы. Ближайшая желѣзнодорожная станція Арзамасъ. Жителей—3¹/₂ тысячи. Въ уѣздѣ (166 т. жит.) замѣчательнъ раіонъ добыванія желѣзной руды съ нѣсколькими большими чугуно-плавильными заводами—Плевскій, Выксунскій, Кулебакскій. 3 стана, 5 земск. уч., 29 волостей.

Арзамасъ—13 тыс. жителей, первый изъ уѣздныхъ городовъ губерніи по населенію и торгово-промышленной дѣятельности, расположенъ на правомъ берегу р. Тешы, принадлежитъ къ древнѣйшимъ мордовскимъ поселеніямъ въ губерніи и какъ городъ извѣстенъ съ XIV вѣка. Въ Арзамасѣ имѣется реальное училище, женская гимназія, учительская семинарія, духовное училище. Нѣсколько монастырей. На линіи нижегородско-Ромодановской жел. дороги

Арзамасскій уѣздъ имѣетъ 161 тыс. жителей. 3 стана, 5 земск. уч. и 21 волость.

Г. Балахна—на правомъ берегу Волги, 4700 жит. Въ 1479 г. начало городу положено при Іоаннѣ III—поселеніемъ здѣсь ссыльныхъ новгородцевъ для солеваренія. Теперь городъ уналь. Когда то было развито, весьма широко, судостроеніе.

Балахинскій уѣздъ—(183 тыс. жит.) занимаетъ сѣв.-запад. уголъ губерніи, доходя на Ю. до Оки. Мѣстность ровная, почва песчано-иловатая, неплодородная. Кустарные и отхожіе промыслы. Уголь уѣзда, прилегающій къ Нижнему-Новгороду, представляетъ

крупный заводскій центръ губерніи *Сормоскіе* механическіе и желѣзодѣлательные заводы (локомотивы, желѣзные суда и пароходы) извѣстны всему поволжью. Нѣсколько заводовъ для обработки нефти. С. Городецъ, издавна считается центромъ раскола. Нынѣ обзавелось гимназіей. 3 стана, 4 земск. уч. и 21 волость.

Г. Василь-Сурскъ—3½ тыс. жит.—расположенъ по скату горы у самаго устья Суры—при впаденіи ея въ Волгу. Положеніе города довольно красиво и въ виду благопріятванъ въ XVI стол.—1523 г.

Васильскій уѣздъ—расположенъ по обѣимъ берегамъ Волги и ниж. теч. Суры. Хлѣбопашество—главное занятіе жителей. Въ с. Быковкѣ, вотчиннѣ помѣщиковъ Демидовыхъ, помѣщается уѣздная земская управа. Жителей въ уѣздѣ 153 тысячи. Принадлежитъ къ числу самыхъ отсталыхъ уѣздовъ по развитію земскаго, школьнаго медицинскаго дѣла. 3 стана 5 зем. уч. 24 вол.

Г. Горбатовъ—на правомъ высокомъ берегу Оки, въ 8 верстахъ отъ линіи Моск.-Ниж. ж. д. Въ Горбатовѣ переименованъ въ 1673 г. (раньше былъ дер. Мещерская Погорель). Жители разводять вишневые сады, со знаменитой родительской вишней. Развита также прядильно-канатный промыселъ. Горбатовъ считается однимъ изъ самыхъ здоровыхъ мѣстъ губерніи (не бываетъ холеры, кромѣ случаевъ съ привъжими). Жит.—3600 ч.

Горбатовскій уѣздъ—извѣстенъ слесарными и кожевными кустарными промыслами. Село Павлово, по размѣрамъ и благоустройству, стоитъ выше всѣхъ уѣздныхъ городовъ губерніи, кромѣ Арзамаса. Предстоитъ открытіе мужской и женской прогимназій. Село Богородское—также крупный промышленный центръ (кожевенное производство). Ожидается соединеніе въ уѣздѣ села Павлова и с. Богородскаго желѣзной дороги. Жителей 156 тыс. 3 стана, 5 земск. уч. и 23 волости.

Г. Княгининъ—на правомъ берегу р.р. Имзы и Княгининки. Жителей—2200 чел. Мѣстный кустарный промыселъ—шитье шапокъ.

Княгининскій уѣздъ—занимаетъ часть нагорной стороны нижег. губ., одинъ изъ наиболее плодородныхъ уѣздовъ губ. Въ уѣздѣ находится заштатный городъ—Пьянскій Перевозъ, бывшій уѣздный гор. съ 1779 г. по 1898 г., теперь представляющій обыкновенное базарное село. Одно изъ богатѣйшихъ селъ губерніи—В.-Мурашкино, замѣчательное въ исторіи губерніи, какъ центръ въ ней волнений, поднятыхъ Степью Разиннымъ, с. Вельдеманово въ 12 вер. отъ Мурашкина—мѣсто раженія въ 1605 г. патріарха Никола. Жителей въ уѣздѣ—133 т. чел. 3 стана, 4 земск. уч. и 18 волостей.

Г. Лукояновъ—при рѣчкахъ Хвощевкѣ и Тешѣ. Жителей—2800 чел.

Лукояновскій уѣздъ—расположенъ на самомъ югѣ губерніи: населеніе занимается хлѣбопашествомъ; изъ кустарныхъ промысловъ развитъ рогожный. Изъ поселеній первое мѣсто занимаетъ заштатный г. Починки, по торговому значенію превосходящій у. г. Лукояновъ, на притокѣ Алатыря—Рудиѣ. Крупный хлѣбный рынокъ. Здѣсь помѣщается уѣздная земская управа, казенная заводская конюшня. Жителей въ уѣздѣ—244 тыс. Богатый по природнымъ условіямъ уѣздъ, вслѣдствіе слабаго развитія земской дѣятельности, принадлежитъ къ числу отсталыхъ и бѣдныхъ. 4 стана, 6 земскихъ уч. и 23 волости.

Г. Макарьевъ—лежитъ на низменномъ лѣвомъ берегу Волги въ 107 в. отъ Нижняго Возникъ при Макарьево-Желтоводскаго Троицкаго монастыря. Городъ въ совершенномъ упадкѣ, жит. 1½ тыс. Всѣ уѣздныя административныя учрежденія находятся въ с. Лысковѣ на правомъ берегу Волги противъ Макарьева.

Макарьевскій уѣздъ—расположенъ по обѣимъ сторонамъ р. Волги. Заволжская часть лѣсиста. Центръ ея—с. Воскресенское на Ветлугѣ. На нагорной хлѣбопашной сторонѣ—первое мѣсто занимаетъ с. Лысково, прежде одинъ изъ центровъ хлѣбной торговли, теперь вслѣдствіе проведенія жел. дорогъ упавшій. Духовное училище. Предположена постройка гимназій. Жителей въ уѣздѣ—127 тыс. 3 стана, 5 земск. участк. и 20 волостей.

Г. Семеновъ—столица „лѣсовъ“ при р. Санахтѣ, въ 30 вер. отъ Нижняго; основанъ въ XVII ст., первонач. былъ деревней, заселенной бѣжавшими отъ преслѣдованій раскольниками. Центръ сбыта ложекъ. Жителей—4800 чел.

Семеновскій уѣздъ—жителей—126 т. чел. 3 стана, 4 зем. уч. и 15 волостей.

Г. Сергачъ—расположенъ при р. Сергачѣ, въ 3 вер. отъ р. Пьяны. 1700 жителей.

Сергачскій уѣздъ—почти весь входитъ въ бассейнъ р. Пьяны. Почва черноземная богатѣйшая въ губерніи. Жители занимаются главнымъ образомъ земледѣліемъ. Жителей—200 тысячъ человекъ. 3 стана, 5 земск. уч. и 29 волостей.

Рѣчные промыслы.

„Видъ на Волгу! Чей стонъ раздается
Надъ великой русской рѣкой?
Этотъ стонъ у насъ пѣсней зовется:
То бурлаки идутъ бичевой!“

Н. А. Некрасовъ.

Двѣ большія судоходныя рѣки—Волга и Ока, прорѣзая большинство уѣздовъ нижегородской губерніи, естественнымъ образомъ вызываютъ

мѣстнаго населенія отходъ на разнаго рода рѣчные промыслы. Служба на пароходахъ, баржахъ и вообще на судахъ, погрузка и выгрузка товаровъ, сплавъ лѣса въ плотахъ и пр.—все это промыслы, обязанные своимъ существованіемъ присутствію рѣки.

Изъ всѣхъ рѣчныхъ промысловъ *судоходный*, или, какъ его еще называютъ, „волжскій промыселъ“ привлекаетъ къ себѣ больше всего рабочаго люда. На этотъ промыселъ идутъ крестьяне нашей губерніи не только изъ уѣздовъ, близкихъ къ рѣкѣ, но и изъ отдаленныхъ, какъ напр., арзамасскаго, лукояновскаго, сергачскаго. Сколько лицъ „кормится Волгой“, трудно опредѣлить, но, судя по „Переписи“, которую производило министерство путей сообщенія еще въ 1901 году, всего занято на Волгѣ до 75 тысячъ человекъ. Въ это число не вошли грузчики и плоторабочіе, а также буфетная прислуга и разные временные рабочіе.

Изъ всего Поволжья нижегородская губернія больше другихъ губерній поставляетъ работниковъ на суда. Можно считать, что $\frac{1}{4}$ часть всѣхъ „волгарей“—уроженцы нижегородскаго края.

Судоходный промыселъ возникъ давно, „съ незапамятныхъ временъ“, „когда стали ходить пароходы“, „когда еще тянули лямкой“. Онъ является „исконнымъ“ „родовымъ“ промысломъ для многихъ лицъ, занятыхъ въ судоходствѣ. „И отъ дѣдовъ къ отцамъ, отъ отцовъ къ сыновьямъ“ переходитъ привычное дѣло.

Большинство судоходцевъ на зиму освобождается отъ своихъ занятій и лишь незначительная часть—судовая администрація (распорядители), техническій персоналъ (машинисты и кочегары), да матросы въ качествѣ сторожей въ затонахъ—остается на службѣ „на зимовкѣ“. Обыкновенно же, навигаціонное время опредѣляетъ продолжительность службы „волгарей“.

Заработная плата судовыхъ служащихъ колеблется въ довольно широкихъ размѣрахъ, въ зависимости отъ продолжительности и рода службы. На своемъ продовольствіи матросъ получаетъ отъ 9 руб. до 25 руб. въ мѣсяцъ, смотря по службѣ (въ среднемъ—12 руб. 50 к.)^{*)}, кочегары нѣсколько больше—отъ 9 до 40 руб. (въ среднемъ—14 руб. 20 коп.), а лодчаны зарабатываютъ отъ 15 до 100 руб. въ мѣсяцъ (42 руб. 50 коп. въ среднемъ). Старшимъ служащимъ платятъ, конечно, значительно выше—машинисту—въ среднемъ около 59 руб. въ мѣсяцъ (отъ 13 до 150 руб.), а капитану—больше 72 руб. (отъ 15 р. до 150 руб.).

Нѣкоторые матросы, кромѣ „чаевыхъ“ за переноску пассажирскаго багажа, получаютъ еще отдѣльную плату за выгрузку товаровъ на тѣхъ небольшихъ пристаняхъ, гдѣ не держатъ особыхъ грузчиковъ. За эту работу матросы получаютъ съ каждой тысячи товара на 50 к. и даже на 1 р. дешевле, чѣмъ грузчики. Многие изъ судовладельцевъ умышленно не нанимаютъ грузчиковъ, чтобы за счетъ матросской спины извлечь для себя больше выгоды. Громадное большинство судовыхъ служащихъ получаетъ жалованье безъ хозяйскаго довольствія, а на готовомъ содержаніи служатъ, главнымъ образомъ, высшая судовая администрація и техническій надзоръ.

Размѣры жалованья служащихъ на паровыхъ судахъ значительно выше окладовъ, получаемыхъ служащими на непаровыхъ судахъ. Само собой разумѣется, что лица, пользующіяся хозяйскимъ довольствіемъ, получаютъ меньше, чѣмъ ведущія свое хозяйство. Какъ бы исключеніемъ изъ такого положенія являются служащіе въ высшихъ должностяхъ. Объясняется это тѣмъ, что трудъ указанныхъ служащихъ, какъ наиболѣе опытныхъ, и оплачивается вообще выше. Размѣры мѣсячнаго жалованья, особенно плавающихъ на паровыхъ судахъ, въ зимнее время значительно выше мѣсячныхъ окладовъ въ навигацію. Происходитъ это отъ того, что на „зимовку“ остаются служащіе болѣе опытные и въ старшихъ должностяхъ, получающіе

*) Цифры приводятся изъ многочисленныхъ указаній «Переписи», о которой мы упоминали раньше.

высокое вознагражденіе и въ навигаціонное время. Вообще же, для одного и того же служащаго зимнее жалованье, обыкновенно, не превышаетъ мѣсячнаго навигаціоннаго оклада, а иногда даже ниже послѣдняго. Добавочное вознагражденіе за навигацію — награда, процентное отчисленіе, поощреніе за сбереженіе топлива и т. д. — получаютъ лишь нѣкоторые служащіе. Цифры дополнительнаго вознагражденія, особенно для старшихъ служащихъ, колеблются въ довольно широкихъ размѣрахъ: капитанъ иногда сверхъ жалованья получаетъ отъ 10 до 600 руб., машинистъ до 420 руб., а лоцманъ — до 300 руб. въ навигацію.

Помѣщеніе судоходные служащіе, конечно, имѣютъ бесплатное, высшіе агенты въ болѣе или менѣе благоустроенныхъ каютахъ, а команда — въ общемъ трюмѣ, тѣсномъ помѣщеніи, съ небольшимъ свѣтомъ и даже вовсе темномъ, при самыхъ неблагоприятныхъ условіяхъ для здоровья.

„Низшіе“ служащіе, которые ведутъ свое хозяйство на свои средства, артельно, тратятъ на свое пропитаніе отъ 3 р. 50 к. до 6 р. 78, въ среднемъ — 4 р. 83 к. Стоимость продовольствія зависитъ отъ размѣровъ жалованья. Артельное продовольствіе обходится нѣсколько дешевле одиночнаго.

За послѣдніе годы судоходный промыселъ не приноситъ уже „волгарямъ“ прежней выгоды. „Волжскіе заработки“, говорятъ „волгари“, „приходятъ въ упадокъ, такъ что народу лѣтомъ много гуляетъ безъ дѣла“. И такое явленіе объясняютъ они „по случаю плохой промышленности и избытка служащихъ“.

Но, несмотря на заминки въ дѣлѣ промышленности, можетъ быть, временныя, судоходный промыселъ, въ которомъ находятъ приложение своего труда тысячи человѣкъ изъ нижегородской губерніи, несомнѣнно, оказываетъ вліяніе на матеріальную жизнь населенія, давая ему нѣкоторое подспорье въ хозяйствѣ. А для лицъ, занимающихъ въ судоходномъ дѣлѣ мѣста старшихъ служащихъ, судоходный промыселъ даетъ довольно значительный заработокъ, а значитъ, и весьма замѣтную поддержку въ хозяйствѣ.

Одинъ изъ наблюдателей деревни такъ отзывается о вліяніи судоходнаго промысла на условія крестьянской жизни: „Благодаря промыслу, благосостояніе крестьянъ значительно улучшается съ каждымъ годомъ. Ходятъ крестьяне уже не такъ: лапти, сѣрый грубый армякъ замѣнили сапоги съ галошами и пиджакъ изъ купленнаго сукна. Крестьянинъ выглядываетъ уже подгороднымъ жителемъ. У многихъ крестьянъ есть возможность завести лишнюю скотину. Постройки у нихъ стали много лучше. Избъ, крытыхъ соломой, почти не остается. Пища тоже стала много лучше. Едва ли найдется домъ, гдѣ бы не было самовора. Чайничаютъ не по праздникамъ только, а каждодневно и не одинъ разъ“. Все это вѣрно, но отзывъ нашего наблюдателя, по нашему мнѣнію, страдаетъ неполнотой; онъ не указалъ, что судоходцы, имѣя возможность многое видѣть и многое слышать, чего не найдешь и не узнаешь въ деревнѣ, приобрѣтаютъ на службѣ большее развитіе и болѣшую сознательность, чѣмъ у себя дома. Для многихъ судорабочихъ газета и книга являются потребностью, а такое отношеніе къ печатному слову приходится цѣнить.

Изъ другихъ рѣчныхъ промысловъ *грузовой* играетъ въ промысловой жизни нижегородскихъ крестьянъ большое значеніе. *Грузчики* или, какъ иначе ихъ называютъ, *крючники* встрѣчаются во многихъ уѣздахъ нашей губерніи.

Общее число грузчиковъ, работающихъ на рѣкѣ Волгѣ и ея притокамъ, можно считать приблизительно не менѣе 30—35 тысячъ человѣкъ. Какая доля изъ нихъ вербуетъ изъ нижегородской губерніи, за отсутствіемъ точнаго учета, опредѣлить, къ сожалѣнію, не возможно.

Грузчики обычно собираются подрядчиками въ артели, по 30—50 человѣкъ въ среднемъ (а бываетъ и по 120), и наемъ на работы происходитъ на мѣстахъ. Такихъ законтрактованныхъ на всю навигацію артелей на Волгѣ большинство. Въ большихъ городахъ Поволжья существуютъ „вольныя“

артели, безъ контракта, и, наконецъ, встрѣчаются „одиночки“, которые все же подбираются въ артель, которая по окончаніи работъ распадается. Дѣйствительныхъ *артельныхъ* отношеній между членами артели здѣсь не существуетъ и рабочіе подъ видомъ артели собираются лишь для удобства подрядчика или пароходнаго агента (служащаго).

Приступая къ работамъ, артель выдѣляетъ изъ себя нѣсколькихъ человекъ для исполненія опредѣленныхъ обязанностей: 2—3 „укладчиковъ“ — опытныхъ грузчиковъ — для размѣщенія и укладки товаровъ въ лабазы или на суднѣ; „спускальщиковъ“, которые спускаютъ или руководятъ спускомъ товаровъ въ трюмъ; „подавальщиковъ“, которые накладываютъ грузъ на спину или тачки; „въсовщиковъ“, или „перевѣсчиковъ“, для провѣрки вѣса грузовъ. Кромѣ того, артель, чаще всего по указанію подрядчика, „выбираетъ“ *десятника*, на которомъ лежитъ обязанность слѣдить за денежными и хозяйственными дѣлами артели. Всѣ остальные, занятые переноской груза, — *грузчики*.

Работа грузчика продолжается не менѣе 14 часовъ въ день, но нерѣдко рабочей день тянется 16—17 часовъ, съ незначительными перерывами на отдыхъ. За это время грузчикъ перенесетъ десятки и сотни пудовъ клади.

Одинъ изъ санитарныхъ врачей г. Никитинъ, писавшій о жизни грузчиковъ, на основаніи записей въ конторскихъ книгахъ, увѣряетъ, что вѣсь перенесеннаго груза доходитъ до 410 пуд. на 1 человека въ день. „Въ общемъ, говоритъ онъ, можно признать средней суточной работой грузчика — 200 пуд., а навигаціонной — 40 тысячъ пудовъ“.

Трудъ грузчика въ громадномъ большинствѣ случаевъ оплачивается сдѣльно, съ одной тысячи пудовъ перенесеннаго груза; иногда заработная плата исчисляется по штучно — по количеству перегруженныхъ „мѣсть“, вѣсь которыхъ трудно опредѣлить; практикуется также и поденная плата, а въ рѣдкихъ случаяхъ — помѣсячная.

Размѣры сдѣльной платы, довольно разнообразны. По многочисленнымъ записямъ г. Никитина, о которомъ мы уже упоминали, въ Нижнемъ за 1 тысячу пудовъ груза платятъ крючникамъ отъ 2 р. до 8 р. (въ среднемъ 5 р. 50 к.), въ Ярославлѣ — отъ 4 р. до 5 р. За пятерикъ дровъ въ Нижнемъ даютъ 1 р. 50 к., за 1 тысячу кирпичей — 45—50 коп.

Поденщики нанимаются иногда пароходнымъ агентствомъ, иногда подрядчикомъ, а иногда артелью — только для спѣшной работы. На поденную работу нанимаютъ и женщинъ. Мѣсячная плата, какъ, впрочемъ, и поденная, встрѣчается довольно рѣдко.

„Выборный“ десятникъ всегда получаетъ свой пай наравнѣ со всѣми членами артели и, кромѣ того, отъ 2 до 5 рублей съ каждыхъ 100 рублей общаго артельного заработка, а въ тѣхъ случаяхъ, когда артель черезъ него ведетъ дѣло непосредственно съ пароходствомъ, то и 10 руб. Помимо этого, десятникъ получаетъ еще съ артели „за подысканіе и снятіе работъ“ 1 р. 50 к. — 10 р. съ человека и пользуется доходными статьями отъ веденія артельного хозяйства. Мелкій подрядчикъ отчисляетъ въ свою пользу изъ общей выручки артели до 20 р. съ каждой сотни рублей и пользуется всѣми выгодами, какъ и десятникъ. А крупный подрядчикъ наживаетъ еще больше: получая напримѣръ, съ пароходства по 6 руб. съ 1000 пуд., онъ платитъ грузчикамъ по 5—4 рубля и меньше.

Какъ видно изъ приведенныхъ выше цифръ, размѣры заработка грузчика весьма разнообразны и не поддаются точному учету. „Наибольшій валовой заработокъ грузчика, работающаго въ постоянной артели“, пишетъ г. Никитинъ, „надо считать приблизительно рублей въ 250—300 за навигацію“. За вычетомъ разныхъ расходовъ (квартира, харчи, водка и пр.), чистаго заработка остается не болѣе 150—180 руб. Иногда чистый заработокъ опускается до 100—120 руб., а у незаконтрактованныхъ — до 80 р. и менѣе.

Что же касается „заработка“ подрядчиковъ, особенно крупныхъ, то учесть его чрезвычайно трудно. Можно лишь привести примѣры досто-

вѣрныхъ цифръ. Грузо-оборотъ одного изъ большихъ пароходствъ въ Нижнемъ достигаетъ 14 милліоновъ пудовъ за навигацію. Считая по 6 р. съ 1000 пуд., подрядчикъ получилъ съ пароходства 84000 р., а грузчикамъ, рассчитывая по самой высокой разцѣнкѣ труда—5 р. съ 1000 п., уплатилъ 70 тысячъ руб. Такимъ образомъ, подрядчикъ нажилъ чистыхъ 14 тысячъ руб. съ одного пароходства, а онъ имѣетъ подрядъ у 7 агентствъ. Г. Сазоновъ, занимавшійся изученіемъ быта грузчиковъ, вычислилъ, что въ 1880 г. подрядчикъ Анучинъ за 6 милл. пуд. груза отъ о-ва „Дружина“ получилъ 45 тысячъ руб., а рабочимъ уплатилъ лишь 17 тысячъ рублей.

Чтобы закончить съ разсмотрѣніемъ грузового промысла, остается еще коснуться стоимости содержанія грузчиковъ. На основаніи 1340 показаній, приведенныхъ г. Никитинымъ, мы опредѣлили стоимость мѣсячнаго продовольствія грузчика въ среднемъ въ 10 р. 40 к. (отъ 4 р. 50 к. до 15 руб.). По болѣе точнымъ даннымъ—записямъ объ 11526 суточныхъ порціяхъ—стоимость артельного продовольствія колеблется отъ 30 до 43 к. въ сутки на 1 человѣка, или отъ 9 до 12 р. 90 к. въ мѣсяцъ, а съ другими продовольственными расходами (чай, сахаръ и пр.)—10 р. 50 к.—14 р. 40 к. на 1 человѣка въ мѣсяцъ. Что же касается стоимости квартиры, то въ Нижнемъ она обходится отъ 40 к. до 2 р. на 1 человѣка въ мѣсяцъ.

Изъ рѣчныхъ промысловъ слѣдуетъ еще отмѣтить *сплавъ лѣса* на плотахъ, бѣлянахъ, баркахъ или „бурлачество“, какъ еще по старой памяти называютъ этотъ промыселъ. Сплавной промыселъ наиболѣе распространенъ въ лѣсномъ приволжскомъ макарьевскомъ уѣздѣ. Промыселъ этотъ приурочивается къ весеннему половодью, чтобы имѣть возможность сплавить лѣсъ черезъ мелкія несудоходныя рѣчки. Поэтому, работа, обыкновенно, идетъ съ лихорадочной быстротой. Къ ней привлекаютъ, кромѣ мужчинъ и подростковъ и женщинъ, словомъ,—все рабочее населеніе деревни. Во время заготовки плотовъ оплата труда производится по-дневно, даже „по-деревно“. Мужчинѣ платятъ 50—75 к.—1 р. въ день, а подростку 30—40 к., въ зависимости отъ состоянія воды: въ моментъ убыли плата повышается почти вдвое, чѣмъ во время прибыли воды. Содержаніе обходится въ 6—9 р. въ мѣсяцъ, а за помѣщеніе приходится платить по 5 коп. съ человѣка въ день.

Покончивъ съ *связкой плотовъ* или *погрузкой лѣса* на бѣляны и барки, многіе изъ рабочихъ (женщины въ особенности), послѣ 2-хъ мѣсячныхъ занятій, возвращаются домой, а часть плоторабочихъ продолжаютъ свою службу *по сплаву* и дольше. Условія найма собственно по сплаву лѣса уже мѣняются: платятъ или по-мѣсячно, или на отрядъ. Такъ на примѣръ, за доставку плотовъ отъ г. Козмодемьянска до Самары взрослому платили въ 1908 году—20—24 р., подростку—17—26 р. Мѣсячная плата въ среднемъ достигаетъ 17 р. (при колебаніяхъ отъ 10 до 25 р.). Помѣщеніе у плоторабочихъ не вызываетъ расходовъ, а харчи въ среднемъ обходятся по 6 р. въ мѣсяцъ (отъ 3 до 7 р. 50 к.).

Доставивъ плоты или бѣляны по мѣсту назначенія, нѣкоторые принимаютъ участіе въ *разгрузкѣ лѣса*, такъ что служба этой группы рабочихъ значительно удлиняется. Вообще промыселъ по сплаву лѣса отнимаетъ отъ 2 до 8½ мѣсяцевъ. Поэтому и выручка (чистая) отъ промысла сильно колеблется—отъ 5 р. и до 150 р. на человѣка.

Въ настоящее время сплавной промыселъ становится малоодоходнымъ дѣломъ. Въ многосемейныхъ домахъ, гдѣ отсутствіе одного изъ членовъ не отражается на крестьянскомъ хозяйствѣ, „бурлачество“, конечно, даетъ нѣкоторое подспорье хозяйству, а при другихъ условіяхъ сплавнымъ дѣломъ заниматься не выгодно: весь заработокъ идетъ на уплату полевыхъ работъ, на которыя приходится нанимать кого-нибудь за себя.

Всѣ остальные рѣчные промыслы не такъ распространены и для населенія нижегородской губерніи не имѣютъ такого значенія, какъ описанные нами раньше.

Земское дѣло.

Нижегородское земство за 45 лѣтъ.

1 января 1864 года было утверждено „Положеніе о земскихъ учрежденіяхъ“.

Задачею земскихъ учреждений, по словамъ объяснительной записки къ проекту положенія, ставилось, по возможности, полное и послѣдовательное развитіе начала мѣстнаго самоуправленія“. Завѣдываніе земскими дѣлами уѣздовъ и губерній предполагалось „предоставить самому населенію уѣзда и губерніи на томъ же основаніи, какъ хозяйство частное предоставляется распоряженію частнаго лица, хозяйство общественное—распоряженію общества“. Несмотря на послѣдующія измѣненія въ Положеніи и неблагоприятныя условія для всесторонняго развитія самоуправления и всеобщности, земскія учрежденія сохранили въ себѣ духъ этихъ живыхъ началъ общественной жизни.

Земства Россіи, на средства, собираемые съ населенія уѣздовъ и губерній, за сорокъ пять лѣтъ создали несуществующую до того врачебную помощь въ деревняхъ, широко распространили народныя школы, дали въ трудахъ статистиковъ множество цѣнныхъ изслѣдованій о народномъ хозяйствѣ и причинахъ его упадка, освободили населеніе отъ нѣкоторыхъ тяжелыхъ натуральныхъ повинностей, вѣдаютъ страховое крестьянское дѣло, принимаютъ самыя разнообразныя мѣры къ поднятію сельскаго хозяйства и промышленности и т. д. и т. д. Въ земской Россіи трудно найти такое общеплезное для массы населенія мѣропріятіе, которое такъ или иначе не было бы связано съ дѣятельностью земствъ или не имѣло бы себѣ подобія въ ихъ дѣятельности.

Уѣздныя земскія собранія нижегородской губерніи были открыты въ 1865 году:

Ардатовское	27	Сентября	подъ предсѣд.	гр. А. С. Ланскаго.
Аразамасское	23	„	„	предв. дв. Хотяинцева.
Балахнинское	20	„	„	М. И. Гриневича.
Васильское	1	„	„	Н. Н. Жадовскаго.
Горбатовское	въ сентябрѣ	подъ предсѣд.		Стремоухова.
Княгининское	9	„	„	предв. Н. Р. Остафьева.
Лукояновское	27	„	„	М. Н. Панютина.
Макарьевское	20	„	„	предв. г. Каратаева.
Нижегородское	10	„	„	предв. И. А. Аненкова.
Семеновское	1	„	„	г. Левашова.
Сергачское	23	„	„	предв. Н. И. Приклонскаго.

Первое очередное губернское земское собраніе открылось 29 ноября 1865 года.

Введеніе новыхъ учреждений, повидимому, не возбудило къ себѣ особаго интереса въ обществѣ и населеніи. По крайней мѣрѣ въ Нижнемъ Новгородѣ выборы (по всей губерніи происходившіе въ маѣ мѣсяцѣ) прошли вяло и лѣтописецъ нижегородской жизни А. С. Гацисскій отмѣтилъ въ „Нижегородскихъ Губернскихъ Вѣдом.“ слабый интересъ къ выборамъ. Это лучше всего подтверждается недостаточнымъ участіемъ въ выборахъ лицъ, имѣвшихъ на то право. Такъ на нижегородскій предварительный сѣздъ мелкихъ землевладѣльцевъ явилось изъ 216 человекъ только 5 человекъ, на городской избирательный сѣздъ всѣхъ сословій изъ 270 явилось—58 лицъ.

Почти тоже было и въ уѣздахъ. Напр. изъ Сергача корреспондентъ „Нижегородск. Губернск. Вѣдом.“ А. Коробкинъ (мѣстный исправникъ) писалъ: „Завидная доля выпала намъ... Въ числѣ многихъ современныхъ реформъ земское дѣло имѣетъ громадное значеніе, — по участию въ немъ всѣхъ безъ исключенія сословій. Благодарственная его цѣль очевидна съ перваго взгляда. Земское дѣло это нашъ первый шагъ къ самоуправленію, къ ближайшему участию въ завѣдываніи дѣлами, относящимися до хозяйственныхъ пользы и нужды нашихъ. Въ дѣлѣ земскомъ мы всѣ заинтересованы, всѣ участники; это — первая реформа, призывающая всѣ сословія къ общей работѣ на общую пользу. Но, горячо сочувствуя этому дѣлу, всецѣло отдаваясь на пользу ближнему, мы, вмѣстѣ съ тѣмъ къ прискорбію видимъ, что среди насъ, земскихъ людей, — есть субъекты, равнодушные къ этой реформѣ, равнодушные даже до того, что даже до сихъ поръ не успѣли усвоить себѣ основныхъ началъ, хода и послѣдствій земскихъ учреждений... На всѣхъ сѣздахъ было замѣтно желаніе большинства: не быть избраннѣмъ. Желаніе это высказывалось явно; слышались просьбы къ собраніямъ избавить отъ избранія по преклонности лѣтъ, по многочисленности семейства, по торговымъ занятіямъ, по болѣзни и т. п.

Наше лучшее въ будущемъ, утѣшалъ себя предъ безотрадною картиною темной уѣздной жизни тотъ же корреспондентъ: земство общими силами вырабатываетъ много. Теперь есть чего ждать, терпѣли дольше... Отъ предстоящей счастливой будущности мы приходимъ просто въ умиленіе и каждый, стоя подъ своей смоковницей и подъ своимъ виноградомъ, назидательно и глубокомысленно скажетъ: Русь! теперь, во время воцаряющейся свободы мысли слова и дѣла, молись всѣми земскими силами: да скорѣй займется заря новаго дня для тебя, когда каждый земскій атомъ (мельчайшая частичка) сознаетъ свое значеніе, свой долгъ жить для пользы другого земскаго атома, работать, а не прозябать, высказывать свои мысли велухъ и не быть копителемъ неба“.

Въ рѣчахъ и толкахъ этого времени встрѣчаемъ и другія отраженія этихъ радужныхъ надеждъ на преобразовательную дѣятельность земства. Такъ, нижегородскій городской голова, купецъ М. К. Мичуринъ, говорилъ при открытіи земскаго избирательнаго сѣзда:

„Мы, современники великихъ событій гражданскаго благоустройства нашего отечества, современники велекихъ дѣлъ Александра II на пользу общенародную, можемъ только благоговѣть передъ правнукомъ Екатерины Великой, воскресившимъ для насъ въ земскихъ учрежденіяхъ тотъ великій соборъ земскій, который собранъ былъ со всѣхъ концовъ Россіи въ Москвѣ при царѣ Алексѣѣ Михайловичѣ“.

Въ заключеніе ораторъ приглашалъ совершить начало дѣла „съ тѣмъ же забвеніемъ личныхъ расчетовъ, съ тѣмъ желаніемъ общественнаго блага, съ какимъ дѣйствовали здѣсь, въ стѣнахъ нижегородскихъ, наши предки, издавна доказавшіе безпристрастную готовность къ общественному благу, въ которомъ уполномачиваетъ насъ державный хозяинъ Руси и исполнимъ это благодѣтельное его направленіе, какъ истинные сыны Россіи“.

Упомянутое о земскомъ соборѣ было въ привѣтствіяхъ новому строю мѣстной жизнью единичнымъ. Но въ большинствѣ случаевъ въ рѣчахъ мѣстныхъ дѣятелей, заявившихъ себя въ земской дѣятельности, подчеркивалось начало сословности, въ противоположность прежнему сословному строю и во всеобщности видѣли залогъ лучшаго будущаго.

Просматривая постановленія первыхъ земскихъ собраній губерній, отчетливо видишь, какъ ново и трудно было начало земской работы.

Потребности народнаго образованія и врачебной помощи населенію на первыхъ же порахъ остановили на себѣ вниманіе нижегородскихъ земствъ. И понятно почему. Къ гражданской жизни призывалось крестьянство бывшее почти поголовно безграмотнымъ: извѣстно, что за четыре года передъ тѣмъ по деревнямъ некому было даже читать положеніе 19 февраля 1861 г.

освобожденіе крестьянъ отъ крѣпостной зависимости, дѣлавшее ихъ до извѣстной степени равноправными съ другими сословіями. Въ отношеніи врачебной помощи были въ губерніи стороны съ сотнями верстъ въ окружности, гдѣ не бывало ни врача, ни аптеки, напр., ветлужскій край.

По свѣдѣніямъ, полученнымъ земствами, въ губерніи числилось всего до 100 школъ, содержимыхъ на средства крестьянскихъ обществъ. Но больше половины этихъ школъ числилось только на бумагѣ, и правильно занятія не велись почти нигдѣ. Учителями были большею частью священники, занятые своимъ дѣломъ. Земства начали съ того, что приняли большую часть этихъ школъ въ свое завѣдываніе, приглашая въ нихъ особыхъ учителей. Введена была въ нѣкоторыхъ земствахъ такая мѣра, какъ денежная награда за каждаго выученнаго грамотъ мальчика (впоследствии эту мѣру оставили, какъ нецѣлесообразную). Земства обратились къ волостнымъ и сельскимъ сходамъ съ предложеніями объ открытіи школъ и назначеніи на это средствъ съ пособіемъ отъ земства; на это соглашались на первыхъ порахъ только немногія крестьянскія общества. Сергачское земское собраніе просило гласныхъ-крестьянъ „внушать въ своихъ обществахъ и волостяхъ необходимость развитія грамотности и учрежденія училищ“.

Также трудны были первые шаги по устройству врачебной помощи. Большею частью при открытіи земствъ въ уѣздахъ имѣлось только по больницѣ и уѣздному врачу и по два-три фельдшера. Крестьяне знали врача только потому, что онъ пріѣзжалъ на вскрытіе „мертвыхъ тѣлъ“, а больницы пользовались самою дурною славой. Балахнинское уѣздное земство, напр., на первое время затруднялось открыть сразу нѣсколько амбулаторій (лечебницъ для приходящихъ) въ уѣздѣ, пока народъ „не освоится съ врачебной помощью и не перестанетъ смотрѣть на больницы, какъ на спеціальныя „морильни“.

Успѣшному ходу земской дѣятельности на первыхъ порахъ не могла не препятствовать самая новизна совмѣстнаго обсужденія общихъ вопросовъ лицами разныхъ сословій, изъ которыхъ крестьянское было только недавно освобождено отъ крѣпостной зависимости и совершенно не подготовлено къ общественной дѣятельности. Арзамасское земское собраніе, напр., встрѣтилось съ такимъ затрудненіемъ, какъ неграмотность гласныхъ и нашло необходимымъ постановить въ особой инструкціи, что „неграмотные гласные для подписи журналовъ вмѣсто себя избираютъ сами одного изъ гласныхъ на все время засѣданій, о чемъ заявляется ими собранію“.

Были опасенія, что дѣятельность земства будетъ направлена односторонне. Боялись, что крестьяне-гласные въ новое дѣло внесутъ прежнюю ненависть къ владѣльцамъ и собранія пойдутъ врозь. Этого не случилось: новая воевое дѣло, представители сословій охотно отрѣшились отъ узко-сословныхъ стремленій. Замѣчательно, въ этомъ отношеніи, постановленіе чрезвычайнаго лукозновскаго земскаго собранія 1866 г. „По закрытіи его, гласные отъ крестьянъ единодушно просили непременно занести въ журналъ, что при преніяхъ о дѣлахъ земства они убѣдились въ общемъ и единодушномъ сліяніи всѣхъ сословій, выразившемся въ сочувствіи къ нуждамъ народа, и потому, благодаря остальнымъ членамъ собранія отъ души, съ полнымъ довѣріемъ ожидаютъ и вопреку тѣхъ же благонамѣренныхъ стремленій дворянъ и духовенства“.

Съ самаго начала своей дѣятельности, земство взяло на себя удовлетвореніе нѣкоторыхъ повинностей, тяжело лежавшихъ на населеніи (подводная, дорожная) и обратило особое вниманіе на народное образованіе и врачебную помощь. Въ настоящее время во всѣхъ уѣздахъ земское хозяйство увеличилось во много разъ. Объ этомъ можетъ дать понятіе слѣдующая сравнительная таблица расходовъ уѣздныхъ земствъ по болѣе важнымъ отраслямъ земскаго дѣла:

НАЗВАНІЕ УЪЗДОВЪ.	Содержаніе управъ		Народное образованіе		Народное здравіе		Общій итогъ расходовъ	
	1867г.	1910 г.	1867г.	1910г.	1867г.	1910г.	1867 г.	1910г.
Ардатовскій	4349	15544	1258	58726	2000	68056	89793	324064
Арзамасскій	7900	19245	—	37843	2500	68286	20802	280837
Балахнинскій	3534	22767	2000	171060	5400	111168	44606	574802
Васильскій	9000	8964	—	24736	2240	35254	33920	185974
Горбатовскій	8400	14019	250	51178	1100	41603	19331	223288
Княгининскій	9000	12495	—	41213	2519	42718	31124	246893
Лукояновскій	6800	11691	2000	30640	3542	75740	40587	269945
Макарьевскій	11098	18784	—	93331	8653	90048	26960	363614
Нижегородскій	11745	27910	—	237277	1918	90659	22819	672685
Семеновскій	4150	11088	—	72776	—	39362	12891	247816
Сергачскій	8500	15144	—	23344	2740	63074	20332	258357

Въ этой таблицѣ для сравненія съ 1910 годомъ взяты 1867 г., потому что это былъ первый годъ, на который смѣты были утверждены согласно докладамъ управъ, работавшихъ съ осени 1865 года.

Изъ таблицы видно, что расходы земствъ увеличились за 45 лѣтъ отъ 5 до 20 разъ, при чемъ десятки тысячъ по народному образованію и народному здравію выросли или изъ ничтожныхъ сначала суммъ, или прямо изъ ничего. вмѣстѣ съ губернскимъ, земства нижегородской губерніи въ настоящее время расходуютъ до 4 милліоновъ рублей въ годъ. Оглядываясь назадъ, земства могутъ указать на открытыя ими школы и больницы, на устроенныя ими дороги и т. д. Выросли дѣлая новыя отрасли помощи населенію: земская ветеринарія, земская помощь экономическому дѣлу, внѣшкольное народное образованіе (библіотеки, чтенія, земская газета и т. д.).

Земское дѣло, конечно, развернулось бы быстрѣе, шире и глубже, если бы надежды первыхъ земскихъ дѣятелей на предстоящу *о свободу мысли, слова и дѣла* и на политическое значеніе земства (упомянутое сближеніе съ земскими соборами) оправдались. Какъ извѣстно, наоборотъ, дѣятельность земствъ въ теченіе почти полныхъ 45 лѣтъ подвергалась постоянному суженію, заподозрѣванію, ограниченіямъ и т. п.

Уже на первыхъ порахъ земской дѣятельности не обошлось и безъ недоразумѣній между земствомъ и администраціей. Какъ бы то ни было, открывая VI очередное губернское земское собраніе 1870 г., нижегородскій губернаторъ высказалъ, что „въ короткое время существованія земскихъ учреждений, земство успѣло уже улучшить дороги, организовать медицинскую и учебную часть“. Высочайшимъ указомъ 12 іюня 1890 г. засвидѣтельствовано, что дѣятельность земскихъ учреждений Россіи во многомъ принесла пользу населенію. Единодушное признаніе со стороны печати, общества и, наконецъ, самихъ крестьянъ значенія земскихъ учреждений, во всякомъ случаѣ показываетъ, что безъ нихъ не было-бы тѣхъ, къ сожалѣнію, немногихъ, но замѣтныхъ улучшеній въ народной жизни, какія уже такъ или иначе достигнуты: извѣстная доступность врачебной помощи, распространеніе грамотности, возможность улучшеній въ сельскомъ хозяйствѣ и промыслахъ, улучшеніе путей сообщенія и т. п.

Правда, работы остается еще слишкомъ много, и того, что сдѣлано, слишкомъ еще недостаточно для дѣйствительнаго подъема народнаго благосостоянія. Но то, что уже достигнуто, можетъ служить порукою дальнѣйшаго движенія впередъ, въ особенности, если дѣйствующее нынѣ Положеніе о земскихъ учрежденіяхъ (1890 г.) будетъ въ скорѣйшемъ времени замѣнено болѣе соответствующимъ современному положенію вещей. Наиболѣе настоятельны привлеченіе къ участію въ земской дѣятельности на началахъ равноправности и безусловности всѣхъ мѣстныхъ жителей и созданіе болѣе мелкой, нежели уѣздъ, земской единицы (всесословной волости), и полная независимость и самостоятельность земствъ отъ администраціи, — вообще „свобода мысли, слова и дѣла“, какъ справедливо мыслили о земствѣ первые земскіе работники нашей губерніи. Каковы бы ни были недочеты въ тѣхъ

или другихъ отрасляхъ земской дѣятельности или промахи отдѣльныхъ земствъ, въ общемъ эта дѣятельность неизмѣнно оживлена творческимъ созидательнымъ духомъ, и безъ всякаго пристрастія къ земскимъ учрежденіямъ, въ ихъ теперешнемъ, весьма несовершенномъ устройствѣ, можно утверждать смѣло, что съ дальнѣйшимъ расширеніемъ, углубленіемъ, усовершенствованіемъ и развитіемъ земской созидательной работы тѣсно связано все будущее нашей родины.

В. Е. Чешинъ.

Литература о земствѣ.

Общій указатель литературы—въ журналѣ „Критическое обозрѣніе“ (выпускъ IV за 1908 г.), статья Н. Н. Авинова подъ заглавіемъ: „Земское самоуправленіе и земское хозяйство“. Заслуживаютъ вниманія по общедоступности слѣдующія брошюры: **И. П. Блѣконскій**. Самоуправленіе и Земство. Изданіе 1905 года. Ц. 5 коп. **В. А. Николаевъ**. Земство. Общедоступное изложеніе основъ земскаго самоуправления. СПб. 1906 года. Ц. 10 коп. **И. Х. Озеровъ**. Земское обложеніе и въ чемъ должна состоять его реформа. Москва. 1906 г. Ц. 10 коп. **Н. И. Кузнецовъ**. Реорганизация земства. Воронежъ. 1906 года. Цѣна 10 копѣекъ. Атласъ діаграммъ профессора **И. Х. Озерова**. Выпускъ III. Наше земство. Діаграммы: доходный и расходный бюджетъ земствъ. Избирательная система. Реформа 1890 года. Сберегательныя кассы. Ц. 15 коп.

Для болѣе обстоятельнаго знакомства съ земскимъ дѣломъ рекомендуется: **Б. Веселовскій**. Исторія земства за сорокъ лѣтъ. 4 тома, изд. Гоновой. Ц. 20 р. «Земское дѣло», двухнедѣльный журналъ, Петербургъ, Мойка, 24. Цѣна 8 руб. въ годъ. Лучшее, что можно рекомендовать гласнымъ, желающимъ знать, что дѣлается въ земствахъ всей Россіи.

Составъ земскихъ собраній.

Земство каждой губерніи, вѣдающее „мѣстныя пользы и нужды“, состоитъ изъ уѣздныхъ и губернскаго собраній и уѣздныхъ и губернской земскихъ управъ. Собранія созываютъ не менѣе одного раза въ годъ. Управы ведутъ земское дѣло отъ собранія до собранія, давая каждый годъ отчетъ собраніямъ въ своей дѣятельности. Для исполненія постановленій собраній и ближайшаго веденія всѣхъ дѣлъ и учреждений, управы приглашаютъ обширный штатъ всевозможныхъ служащихъ. Земскія собранія, избранныя ими управы и служащіе послѣднихъ: врачи и фельдшера, учителя и учительницы народныхъ школъ, агрономы, статистики, страховые агенты, инженеры и техники и т. п., и т. д.—составляютъ вмѣстѣ огромный и сложный, непрерывно дѣйствующій механизмъ земскихъ учреждений.

Для выбора членовъ земскихъ собраній, земскихъ уѣздныхъ и губернскихъ гласныхъ, установленъ весьма сложный порядокъ, раздѣляющій гласныхъ по тремъ разрядамъ: 1) гласные перваго избирательнаго собранія, то-есть, отъ дворянъ землевладѣльцевъ; 2) гласные отъ втораго избирательнаго собранія (торговцы, промышленники, разночинцы и землевладѣльцы недворянскаго происхожденія), и 3) гласные отъ крестьянскихъ волостныхъ обществъ. Число гласныхъ въ каждомъ изъ названныхъ разрядовъ опредѣлено въ особомъ расписаніи. Согласно ему, по числу голосовъ, первое мѣсто принадлежитъ дворянамъ: именно, въ уѣздныхъ собраніяхъ всей губерніи всего должно быть 167 гласныхъ дворянъ—землевладѣльцевъ, 38 гласныхъ отъ втораго избирательнаго собранія и 86 крестьянъ, то есть на 167 дворянъ только 124 человекъ другихъ сословій. Неудобства этого порядка, помимо его несправедливости, стали нынѣ весьма ощутительны. Дѣло въ томъ, что дворянское землевладѣніе безостановочно мельчаетъ и таетъ, и земля быстро уходитъ изъ рукъ дворянства въ руки крестьянъ и другихъ владельцевъ. Въ настоящее время число полноправныхъ дворянъ-собственниковъ, обладающихъ достаточнымъ количествомъ земли, дающимъ право на участіе въ земскихъ выборахъ (отъ 200 до 350 дес. въ нашей губерніи) очень уменьшилось, всего только 200 слишкомъ человекъ. Это число нѣсколько увеличивается тѣмъ, что по дворянской группѣ могутъ быть выбраны дворяне и съ неполнымъ цензомъ, если они пройдутъ въ составъ изби-

рательнаго собранія черезъ особые избирательные сѣзды мелкихъ земле-
владѣльцевъ-дворянъ. Но все-таки набрать 167 земскихъ гласныхъ оказы-
вается уже слишкомъ затруднительно. Вслѣдствіе этого самыя избиратель-
ныя собранія составляются съ великимъ трудомъ, и часто проходятъ безъ
выборовъ, и гласными дѣлаются всѣ, кто явился на избирательное собраніе,
т.-е. по просту записываютъ себя гласными. Вслѣдствіе этихъ обстоя-
тельствъ, на нынѣшнее трехлѣтіе 1910—1912 г.г. почти по всѣмъ уѣздамъ
оказался недоборъ гласныхъ отъ дворянъ, иногда громадный. Произошелъ
также недоборъ и гласныхъ отъ крестьянъ, но уже отъ совсѣмъ иной при-
чины. Крестьянскіе выборщики, посланные крестьянами отъ отдѣльных
волостей, на своемъ собраніи иногда проваливаютъ другъ друга по взаим-
ному незнакомству и потому, что каждый, мечтая самъ о почетномъ зва-
ніи гласнаго или мѣстѣ члена управы, кладетъ черныя шары всѣмъ дру-
гимъ выборщикамъ—крестьянамъ.

На настоящее трехлѣтіе создалась весьма безотрадная картина, кото-
рая показана въ прилагаемой таблицѣ.

У Ѣ З Д Ы.	Отъ I изб. собранія.		Отъ II изб. собранія.		Отъ крест.		Итого.	
	Нуж- но.	Вы- брано.	Нуж- но.	Вы- брано.	Нуж- но.	Вы- брано.	Нуж- но.	Вы- брано.
Нижегородскій	20	19	5	5	10	10	35	34
Ардатовскій	15	6	4	4	8	8	27	18
Арзамасскій	13	12	3	3	7	7	23	22
Балахнинскій	14	14	5	5	7	7	26	26
Васильскій	16	10	3	3	8	6	27	19
Горбатовскій	14	10	3	3	7	7	24	20
Княгининскій	18	18	3	3	9	7	30	28
Лукояновскій	22	10	3	3	11	11	36	24
Макарьевскій	10	8	3	3	5	5	18	16
Семеновскій	7	4	3	3	5	5	15	12
Сергачскій	18	15	3	3	9	9	30	27
Итого	167	126	38	38	86	82	291	246

Изъ таблицы видно, что только по одному балахнинскому уѣзду вы-
брано гласныхъ полное количество. Недоборъ по первому избирательному
собранію достигаетъ крупной величины по уѣздамъ: ардатовскому, василь-
скому и лукояновскому. Всего недобрано 41 человекъ дворянъ, те-есть
четверть ихъ общаго числа, какое должно войти въ составъ всѣхъ уѣзд-
ныхъ земскихъ собраній. Отъ второго избирательнаго собранія избрано
гласныхъ полное количество. Отъ крестьянъ не добрано только четыре че-
ловѣка: два въ васильско ѣ уѣздѣ и два въ княгининскомъ. Вслѣдствіе
большаго недобора, въ уѣздахъ ардатовскомъ, васильскомъ и лукояновскомъ
создалось весьма неустойчивое положеніе. По закону, земское собраніе
можетъ считаться дѣйствительно состоявшимся только въ томъ случаѣ,
если избрано двѣ трети положеннаго числа гласныхъ. Въ васильскомъ
уѣздѣ избрано 19 человекъ, что превышаетъ двѣ трети общаго числа гла-
сныхъ (27) только на одного человекъ, въ ардатовскомъ же и лукоянов-
скомъ уѣздахъ избрано какъ разъ по двѣ трети положеннаго въ нихъ чи-
сло (въ первомъ—18 изъ 27, во второмъ—24 изъ 36). На опасность такого
положенія вещей указалъ недавно въ газетѣ „Рѣчь“ извѣстный нижего-
родцамъ бывший предсѣдатель губернской земской управы, членъ Гос.
Думы А. А. Савельевъ: въ уѣздахъ ардатовскомъ и лукояновскомъ „доста-
точно выбыть изъ состава собранія одному, и собраніе должно быть при-
частъ гласныхъ назначена министромъ внутреннѣхъ дѣлъ, или недостающая
„Положеніе явно ненормальное, указывающее на необходимость возможно
скорѣйшей реформы земства на началахъ безсословности и измѣненія ценза.“

II. Сметные расходы нижегородских земствъ на 1910 годъ (безъ страховыхъ).

Названія земствъ.	Предметы расхо- довъ.																XVI. Всего расхо- довъ.
	I. Участіе въ расходахъ упрежденія.	II. Содержаніе земск. управл.	III. Устройство и поддержа- ніе закла- ченія	IV. Дорожн. поян- ноствъ.	V. Народное образо- ваніе.	VI. Още- твенное приватн.	VII. Меди- цинская часть.	VIII. Ветери- нарная часть.	IX. Расходы по содержанію экономич. благосост.	X. Уплата долговъ.	XI. Равные расходы.	XII. Отчисл. на образ. капиталъ.	XIII. Отчисл. на образ. зан. сумъ.	XIV. Итого расход. на уезд.	XV. На у- бернскія потребы.	XVI. Всего расхо- довъ.	
Нижегородское % ₀ (на каждые сто рублей расходовъ приходится)	34506	27910	4159	36840	237277	1508	90689	7859	19119	6452	10049	5574	9639	491581	181104	672685	
Ардатовское % ₀	7.0	5.7	0.8	7.5	48.3	0.3	18.4	1.6	3.9	1.3	2.0	1.2	2.0	100	—	—	
Армавское % ₀	23141	15544	1478	9992	58726	1500	68056	3500	5075	40035	5328	3440	2500	238315	85749	324064	
Балахнинское % ₀	9.7	6.5	0.6	4.2	24.7	0.6	28.7	1.5	2.1	16.8	2.2	1.4	1.0	100	—	—	
Васильское % ₀	15284	19245	1330	15608	37843	373	68286	4386	13289	23970	3575	3147	4127	210463	70374	280837	
Горбатовское % ₀	7.3	9.1	0.6	7.4	18.0	0.2	32.4	2.1	6.3	11.4	1.7	1.5	2.0	100	—	—	
Княгининское % ₀	22998	22767	1424	33500	171060	1240	111168	6030	36782	14918	500	5879	12555	440821	133981	574852	
Лукояновское % ₀	5.2	5.2	0.3	7.6	38.9	0.3	25.2	1.4	8.3	3.4	0.1	1.3	2.8	100	—	—	
Макарьевское % ₀	21673	8964	3701	24374	24736	874	35254	1181	2660	2081	258	2275	5030	133061	52913	185974	
Семановское % ₀	16.3	6.7	2.8	18.3	18.5	0.7	26.5	0.9	2.0	1.6	0.2	1.7	3.8	100	—	—	
Сергачское % ₀	28244	14019	1080	14395	51178	158	41603	1920	3445	2000	1949	2986	1500	164477	58811	223288	
Тонкинское % ₀	17.2	8.5	0.7	8.8	31.1	0.1	25.2	1.2	2.1	1.2	1.2	1.8	0.9	100	—	—	
Тонкинское % ₀	25439	12495	957	12431	41213	342	42718	1808	1670	188	37699	2898	5330	185188	61705	246893	
Тонкинское % ₀	13.7	6.7	0.5	6.7	22.2	0.2	23.1	1.0	0.9	0.1	20.4	1.6	2.9	100	—	—	
Тонкинское % ₀	27538	11691	1354	10755	30640	45	75740	3632	3360	6939	3090	3316	3495	181595	88350	269945	
Тонкинское % ₀	15.2	6.4	0.7	5.9	16.9	—	41.7	2.0	1.9	3.8	1.7	1.8	1.9	100	—	—	
Тонкинское % ₀	22163	18784	3045	28029	93831	760	90048	3690	6140	27469	9718	3773	9209	316159	47455	363614	
Тонкинское % ₀	7.0	5.9	1.0	8.9	29.5	0.2	28.5	1.2	1.9	8.7	3.1	1.2	2.9	100	—	—	
Тонкинское % ₀	22686	11088	1094	14413	72776	30100	39362	1585	5285	1524	805	2607	2007	205332	42484	247816	
Тонкинское % ₀	11.0	5.4	0.5	7.0	35.3	14.7	19.2	0.8	2.6	0.8	0.4	1.3	1.0	100	—	—	
Тонкинское % ₀	22816	15144	1136	25614	23344	871	63074	5866	3318	2695	13453	3613	1810	182754	75603	258357	
Тонкинское % ₀	12.5	8.3	0.6	14.0	12.8	0.5	34.4	3.2	1.8	1.5	7.4	2.0	1.0	100	—	—	
Итого по уезднымъ сметамъ	266488	177651	20758	225951	842124	37771	725998	41457	100743	128271	86424	93508	57202	2749746	898529	3648275	
Губернское земство % ₀	9.7	6.5	0.8	8.2	30.6	1.4	26.4	1.5	3.6	4.7	3.1	1.4	2.1	100	—	—	
Губернское земство % ₀	5596	167917	—	40950	49501	63514	434419	53264	151301	101874	13647	29468	21900	—	—	1133351	
Губернское земство % ₀	0.5	14.5	—	3.6	4.4	5.6	38.3	4.7	13.4	9.0	1.2	2.6	1.9	—	—	100	
По губернии % ₀	272084	345568	20758	266901	891625	101285	1160417	94721	251444	230145	100071	68976	79102	3883097	898529	4781626	
По губернии % ₀	7.0	8.9	0.5	6.9	33.0	2.6	29.9	2.4	6.5	5.9	2.6	1.8	2.0	100	—	—	

Доходы и расходы нижегородских земствъ.

Помѣщенныя ранѣе таблицы (стр. 69 и 70) даютъ при внимательномъ ихъ разсмотрѣніи общее понятіе о доходахъ и расходахъ земствъ нижегородской губ.

Въ I таблицѣ данъ обзоръ доходовъ земствъ. Въ первомъ ея столбцѣ перечислены уѣздныя земства и губернское. Въ столбцахъ, по строкамъ, идущимъ отъ названій земствъ, указаны въ рубляхъ доходы отъ предметовъ, обозначенныхъ въ верху каждого столбца. VI статья дохода—сборы съ недвижимыхъ имуществъ разбиты на 5 столбцовъ; 1—4 показываютъ родъ этихъ недвижимыхъ имуществъ, а 5 даетъ итоги сборовъ со всѣхъ недвижимостей. Отъ названія, наиримѣръ, княгининскаго земства идемъ по строкѣ до столбца VI, 1. Стоящее здѣсь число показываетъ, что княгининское земство въ 1910 г. съ земель и лѣсовъ беретъ 104.089 рублей. Отъ названія горбатовскаго земства идемъ по строкѣ до столбца V. Число 8461 показываетъ, что столько рублей земство это получаетъ съ документовъ на право торговли и промысловъ. Подъ этой цифрой стоитъ 5,1. Это значитъ, что изъ каждыхъ ста рублей всѣхъ доходовъ земства (столб. VII) съ названныхъ документовъ горбатовское земство получаетъ 5,1 рубля (5 р. 10 к.).

Въ трехъ столбцахъ подъ общей цифрой VIII показано среднее обложеніе десятины земли въ копейкахъ; наиримѣръ, горбатовское земство обложило землю на уѣздные расходы по 32 коп. съ небольшимъ (32,01), губернской земскій сборъ составляетъ почти 12 коп. (11,91 коп.), а всего земскихъ сборовъ почти 44 коп. (43,92 к.) съ десятины.

II таблица построена подобнымъ же образомъ. По строкамъ, идущимъ отъ названій земствъ, въ столбцахъ съ названіями статей расхода, указанъ въ рубляхъ расходъ каждого земства на соответствующую часть земскаго хозяйства. Наиримѣръ, отъ названія балахнинскаго земства идемъ по строкѣ до столбца VII. Цифра 111 168 показываетъ, сколько въ 1910 г. назначено рублей на медицинскую часть въ этомъ земствѣ. Подъ этой цифрой стоитъ 25,32, что значитъ: изъ каждыхъ ста рублей общаго расхода уѣзднаго земства—440831 (ст. XIV)—тратится на медицинскую часть 25,2 рубля (25 р. 20 к.), или расходъ на медицину составляетъ 25,2 процента (0/10) расходной смѣты.

Пользуясь этими таблицами, каждый гласный или интересующійся земствомъ можетъ видѣть, каково его земство сравнительно съ другими. Наиримѣръ, васильскій гласный можетъ безъ труда усмотрѣть, что его земство по своимъ расходамъ стоитъ въ хвостѣ всѣхъ другихъ, впереди же всѣхъ въ этомъ отношеніи—нижегородское уѣздное съ расходомъ до полумилліона. Интересующійся народнымъ образованіемъ замѣтитъ, что всѣ нижегородскія земства тратили на этотъ предметъ въ 1910 году 891.625 рублей, что составляетъ 23 процента общаго расхода земствъ (3.883.097). Нѣкоторыя отдѣльныя земства тратятъ на это дѣло гораздо большую часть своихъ доходовъ. Напр., нижегородское уѣздное земство расходуетъ больше всѣхъ и абсолютно (по количеству денегъ)—237277 руб., и относительно—48,3 процента всѣхъ своихъ расходовъ, то-есть почти половину ихъ. Меньше всего на народное образованіе тратитъ земство сергачское, удѣляющее ему 23.344 р. или только, 12,8 процента своихъ общихъ расходовъ. Въ отношеніи доходовъ также могутъ быть слѣданы внимательнымъ читателемъ таблицъ поучительные выводы. Бросается, напр., въ глаза, что большую часть своихъ доходовъ земства берутъ съ недвижимыхъ имуществъ, напр. отъ 56,6 процента въ нижегородскомъ уѣздномъ земствѣ и до 92,6 въ горбатовскомъ. При томъ главная тяжесть этого обложенія падаетъ на земли и лѣса. Только въ нижегородскомъ и балахнинскомъ уѣздахъ отъ обремененія земскими налогами земля облегчена въ первомъ уѣздѣ сборами съ городскихъ недвижимостей, а во второмъ сборами съ фабрично-заводскихъ предприятий (сормовскіе заводы). Вотъ почему земства и хлопочутъ уже не первый годъ, чтобы имъ были предоставлены, кромѣ земли и другіе источники обложенія, напр., подоходный налогъ и пр.

Народное здравіе.

I. Врачебное дѣло.

Медицинское дѣло до введенія земства.

Когда, сорокъ пять лѣтъ тому назадъ, въ Россіи вводились земскія учрежденія, врачебной помощи населенію почти не существовало. Въ нижегородской губерніи въ то время были лишь небольшія больницы въ уѣздныхъ городахъ, по 10—20 кроватей въ каждой, и по одному врачу на цѣлый уѣздъ. Населеніе боялось и избѣгало этихъ больницъ, потому что они славились своими не порядками. Грязь, тѣснота, холодъ, отсутствіе хорошаго ухода, плохая пища—все это отталкивало больныхъ, не говоря уже о высокой платѣ. Такая же больница, на 300 кроватей, была и въ Н.Новгородѣ. Въ селахъ и деревняхъ врачей и больницъ не было совсѣмъ. Крестьяне помѣщичьи оставались безъ всякой медицинской помощи, такъ какъ помѣщики не заботились объ этомъ; у крестьянъ государственныхъ и удѣльныхъ было лишь нѣсколько фельдшерскихъ пунктовъ, разбросанныхъ по разнымъ мѣстамъ губерніи. Жестокія эпидеміи (повальные болѣзни) зачастую та же холера, безнаказанно и безпрепятственно рас-

(уѣзды арзамасскій и сергачскій); въ нѣкоторыхъ очень мало больницъ. Всѣ эти недостатки должны быть въ будущемъ исправлены.

Земская медицина въ нижегородской губ. — Всѣхъ въ нижегородской губернии существуетъ сейчасъ 63 земскихъ врачебныхъ участка. Площадь cadaго равняется, въ среднемъ, 726 кв. верстамъ, а за вычетомъ незаселенныхъ мѣстъ — 595 кв. верстамъ. Населенія, въ среднемъ, на каждый участокъ приходится около 29 тысячъ человекъ. Всего болѣе врачебныхъ участковъ въ балахнинскомъ уѣздѣ (9), нижегородскомъ и лукояновскомъ (по 8), макарьевскомъ (7), въ горбатовскомъ, васильскомъ, и арзамасскомъ (по 5), въ сергачскомъ, княгининскомъ и семеновскомъ (по 7) и въ ардатовскомъ 3 участка. Въ 1911 году должны открыться еще нѣсколько врачебныхъ пунктовъ въ разныхъ уѣздахъ. Всего менѣе жителей на 1 участокъ и самыя малые участки находятся въ балахнинскомъ уѣздѣ (17878 жителей на 1 участокъ, размѣръ участка 377 кв. в.). Самые большіе участки съ большимъ числомъ жителей находятся въ ардатовскомъ уѣздѣ (55742 жит. на уч., размѣръ его 1234 кв. вер.).

Всего менѣе обезпечены медицинской помощью уѣзды: ардатовскій, горбатовскій, семеновскій, васильскій и сергачскій.

Въ указанныхъ 63 врачебныхъ участкахъ въ губернии больницы имѣются не вездѣ, а только при 44 участкахъ; 19 пунктовъ только амбулаторные (для приходящихъ больныхъ). Лучше всего больничное дѣло поставлено въ макарьевскомъ уѣздѣ. Въ ардатовскомъ, арзамасскомъ, васильскомъ и сергачскомъ уѣздахъ больницы есть также при всѣхъ участкахъ. Число кроватей во всѣхъ земскихъ больницахъ по губернии 865, въ среднемъ 1 больничная кровать приходится на 2073 жителей, что, конечно, чрезвычайно мало. Кромѣ врачебныхъ пунктовъ, имѣются по губернии 57 фельдшерскихъ пунктовъ; всего болѣе ихъ въ горбатовскомъ уѣздѣ (8), лукояновскомъ и макарьевскомъ (по 7 и т. д.) Нѣкоторые уѣзды приглашаютъ при этомъ только школьныхъ фельдшеровъ, или фельдшерницъ-акушеровъ, такъ какъ эти лица имѣютъ лучшую подготовку, чѣмъ фельдшера ротные. Есть, наконецъ, по губернии и незначительное число отдѣльныхъ акушерскихъ пунктовъ (9). Какъ уже указывалось, необходимо стремиться къ развитію врачебныхъ пунктовъ, ибо фельдшерскіе и акушерскіе пункты болѣе серьезной помощи населенію дать не могутъ. Всего въ нижегородской губернии на земской службѣ числится 70 врачей (въ нѣкоторыхъ участкахъ по 2 врача). При нихъ и на самостоятельныхъ пунктахъ—фельдшеровъ 192, фельдшерницъ-акушеровъ—30; акушеровъ—65. Изъ 192 фельдшеровъ 60—со школьнымъ образованіемъ.

Во всѣхъ этихъ участкахъ въ 1909 году было принято по губернии 1.262.030 больныхъ. Всего болѣе на каждый участокъ больныхъ приходится въ сергачскомъ уѣздѣ. Кромѣ того фельдшерами принято за 1909 годъ больныхъ 375.251. Итого всего—1.637.281.

Неземскія больницы въ нижегородской губ. Помимо земскихъ врачей и больницъ, въ нижегородской губернии имѣется нѣсколько фабрично-заводскихъ, городскихъ и частныхъ лечебницъ. Сюда относятся въ ардатовскомъ уѣздѣ—заводскія больницы въ Кулебакахъ, Выксѣ, Ташинѣ и Илевѣ, съ 3 врачами; въ балахнинскомъ уѣздѣ—заводскія больницы въ Сормовѣ и въ Молитовкѣ съ 4 врачами; въ сергачскомъ уѣздѣ—частная больница съ 1 врачомъ въ с. Вѣтошкинѣ, содержащая на средства мѣстныхъ помѣщиковъ Пашковыхъ; въ горбатовскомъ уѣздѣ 1 обществ. врачъ въ с. Павловѣ и въ гор. Арзамасѣ—городская больница съ 1 врачомъ. Наконецъ, на совместныя средства губернскаго и уѣздныхъ земствъ существуетъ 1 междуѣздный участокъ съ больницей въ с. Маресевѣ лукояновскаго уѣзда. Въ текущемъ году открываются еще три такихъ участка съ больницами: въ с. Стексовѣ ардатовск. у., въ с. Андосовѣ сергачскаго у., и въ с. Зиняковѣ семеновскаго у.

Изъ всѣхъ земскихъ больницъ только при нѣкоторыхъ имѣются родильныя отдѣленія и заразные бараки. Слѣдовательно, онѣ еще во многомъ

требуютъ улучшения. И прежде всего ихъ для губерніи недостаточно.

Расходы земствъ на медицину. Расходы земствъ на медицинскую часть постепенно растутъ. Въ 1908 г. всѣ уѣзды тратили на медицинское дѣло 609.608 руб. Наибольшій расходъ падаетъ на нижегор., балахи., макарьевскій уѣзды. Если же распределить этотъ расходъ по числу жителей, то окажется, что на каждого жителя приходится расхода въ макарьевскомъ уѣздѣ 55 коп. въ годъ, въ нижегородскомъ—51 коп.; въ остальныхъ меньше. Въ среднемъ по губерніи—34 коп.

Губернская больница и др. учрежденія губ. земства. Лечебную помощь населенію оказываетъ и губернская больница. Она содержитъ губернскую Мартыновскую больницу въ Н.-Новгородѣ на 350 кроватей, Ляховскую колонию для душевнобольныхъ, около Н.-Новгорода, и для нихъ же въ Балахиѣ, дѣтскій пріютъ для подкидышей и богадѣльню. Въ Мартыновской больницѣ въ 1909 г. лечилось 5790 чел.; расходъ на нее за этотъ годъ былъ 160.917 р. Плата въ больницѣ 9 руб. въ мѣсяцъ. Въ Ляховской колоніи больныхъ было за 1909 годъ 1951, въ этомъ числѣ 730 алкоголиковъ, т.-е. страдающихъ отъ запойнаго пьянства. Въ Балахиѣ пользовано душевнобольныхъ 155. Больные тамъ содержатся не въ больницѣ, а размѣщаются по домамъ въ самой Балахиѣ и въ с. Кубинцевѣ, причемъ за содержаніе каждого больного земство платитъ по 8 руб. въ мѣсяцъ. Такое леченіе и размѣщеніе по частнымъ домамъ называется патронажъ. Всѣ расходы на леченіе душевнобольныхъ въ губерніи составляютъ по смѣтѣ на 1910 г.—208.539 руб. Дѣтскій пріютъ для подкидышей съ 1909 г. помѣщается въ новомъ прекрасномъ зданіи въ г. Н.-Новгородѣ. Пріемъ младенцевъ въ него *явный* (раньше былъ тайный). Матери принимаютъ въ пріютъ для вскармливанія своего ребенка бесплатно. Изъ другихъ губерній дѣти не принимаются.

II. Санитарное дѣло.

Такъ поставлено дѣло медицинской помощи населенію нижегородской губерніи. Но уже съ самаго начала дѣятельности, земству пришлось убедиться въ томъ, что одной лечебной помощи недостаточно. Записи больныхъ, разработка этихъ записей, а равно какъ и свѣдѣній объ умершихъ и родившихся, привели къ мысли, что во многихъ случаяхъ можно точно найти причины, почему однѣ болѣзни распространяются очень сильно, почему въ некоторыхъ мѣстахъ онѣ губятъ больше народа и дольше держатся. С другой стороны ученые опредѣлили, какъ передается болѣзнь отъ одного человѣка къ другому, какъ часто причиной передачи заразы служитъ плохая питьевая вода, грязь въ домахъ и въ одеждѣ, плохой воздухъ и т. д. Поэтому, кромѣ лечебныхъ мѣръ, противъ разныхъ болѣзней стали принимать предупредительныя мѣры, чтобы не дать этимъ болѣзнямъ распространиться, чтобы прекратить ихъ въ самомъ началѣ. Какъ для того, чтобы обезопасить себя отъ пожаровъ, люди, стараются заранее принять предупредительныя мѣры,—устраиваютъ пруды и колодцы поближе къ домамъ, покупаютъ железныя трубы, кроютъ крыши желѣзомъ, такъ и противъ многихъ болѣзней можно принять такія же предупредительныя мѣры.

Смертность въ нижег. г. губ. Собирая свѣдѣнія о болѣзняхъ и смертности въ нижегородской губ., мы получаемъ очень печальные выводы. Смертность въ нижегородской губ. не только выше смертности всѣхъ другихъ странъ Западной Европы, но значительно выше смертности большинства и другихъ русскихъ губерній. Такъ въ Англии, на каждую тысячу жителей умираетъ 15 чел., въ Франціи 20, во всей Россіи въ среднемъ 27 чел., а въ нижегородской губ.—35. Только въ нѣсколькихъ губерніяхъ Европейской Россіи смертность еще выше, во всѣхъ же другихъ—ниже. Точно также очень много умираетъ въ нижегородской губерніи грудныхъ дѣтей. Въ Россіи вообще умираетъ грудныхъ дѣтей больше, чѣмъ въ Европѣ. Въ среднемъ, въ Россіи умираетъ изъ каждой тысячи родившихся дѣтей, не доживъ до 1 года

269 дѣтей. Въ нижегородской же губерніи дѣтей изъ каждой тысячи умираетъ еще больше—351.

Заразные болѣзни. Такія же печальныя цифры получаются и о заболѣваемости въ нижег. губерніи, особенно, заразными болѣзнями. Въ 1909 году всего больныхъ заразными болѣзнями было по губерніи 48358 человекъ. Изъ нихъ хворало *оспой*—470 чел., *скарлатиной*—2699, *корью*—2887, *дифтеритомъ*—1386, *коклюшемъ*—8416, *разными тифами*—5642, *кровоавымъ поносомъ*—2518, *гриппомъ*—20407 и проч. болѣзнями—3933 *).

Особенно неблагополучны по заразнымъ болѣзнямъ уѣзды лукояновскій, сергачскій, гдѣ не переводится брюшной, а часто и сыпной тифъ. Наконецъ, вотъ уже нѣсколько лѣтъ нижегор. губернія страдаетъ отъ холеры. Въ 1910 году холера была особенно сильна; число заболѣвшихъ было 2324 человекъ, а умершихъ—1040. Изъ этого числа въ губерніи—1866, и въ городѣ и ярмаркѣ—458.

Другія болѣзни населенія. И помимо этихъ заразныхъ болѣзней и всѣ другія болѣзни очень распространены въ нижег. губ. Все это вмѣстѣ указываетъ, что населеніе живетъ въ плохихъ условіяхъ, что оно не умѣетъ беречься отъ болѣзней и не знаетъ, что дѣлать, чтобы сохранить и свое здоровье, и здоровье и жизнь своихъ дѣтей. Нѣкоторыя болѣзни, вѣдь, совершенно не встрѣчаются въ тѣхъ странахъ, гдѣ народъ живетъ чище, гдѣ помощь ему близка и доступна, гдѣ условія жизни лучше.

Такая болѣзнь, какъ *чесотка*, издавна встрѣчается только среди скученнаго и грязно живущаго населенія. Соблюдая самую простую чистоту, чаще мысь въ банѣ, соблюдая чистоту въ одеждѣ, можно избѣжать и этой болѣзни. Въ нижег. же губерніи чесотка очень распространена. Ежегодно болѣетъ ею отъ 50 до 60 тысячъ человекъ.

Такія болѣзни какъ *куриная слѣпота*, когда люди вечеромъ теряютъ зрѣніе; *золотуха* у дѣтей, когда пухнуть железы на шеѣ, дѣлаются нарывы и течъ изъ ушей, *англійская болѣзнь* или *рахитъ*, когда дѣти долго не ходятъ, имѣютъ кривыя ноги и вообще слабыя хрупкія кости,—всѣ эти болѣзни тоже распространены по нижег. губ., а всѣ онѣ указываютъ, что населеніе плохо живетъ и ѣстъ мало-питательную пищу. Куриная слѣпота бываетъ именно отъ употребленія только одной сухой однообразной пищи. Достаточно принимать рыбій жиръ и улучшить пищу, какъ болѣзнь излечивается. *Золотуха* и *англійская болѣзнь* также бываютъ у дѣтей, у которыхъ и сами родители слабосильны и склонны къ разнымъ болѣзнямъ, и тутъ особенно нуженъ уходъ и умѣніе правильно заботится о дѣтяхъ. Еще можно указать на такую болѣзнь, какъ *трахома*, или гнойное воспаленіе глазъ. Въ Россіи много слѣпыхъ обязано своей слѣпотой этой болѣзни. Она легко передается черезъ грязныя платки и одежду отъ одного больного къ другому, ею легко заболѣваютъ цѣлыя семьи и особенно ученики въ школахъ. Важно распознать и эту болѣзнь, осторожно вести себя съ заболѣвшими, и чище держать свои глаза. Въ нижегор. губ. ежегодно заболѣваетъ трахомой 2141 чел., главнымъ образомъ, въ сем. и макар. уѣздахъ. Наконецъ, приведемъ цифры больныхъ *маляріей* или болотной лихорадкой, которая очень распространена въ сырыхъ болотныхъ мѣстахъ, или вообще вблизи воды. Ежегодно въ нижегородской губ. заболѣваетъ лихорадкой 36511 человекъ и больше всего въ уѣздахъ семенов., нижег., балах., макар., и горбат., т.-е. вблизи Волги и Оки.

Санитарная медицина. Всѣ эти примѣры и выясненіе причинъ многихъ болѣзней привело къ тому, что многія земства, кромѣ лечебной медицины начали устранивать и такъ называемую санитарную медицину. Подъ санитарной медициной и разумѣютъ всѣ тѣ предупредительныя мѣры и способы, которые принимаютъ для изученія неблагополучныхъ мѣстностей, выясненія причинъ большой заболѣваемости и смертности и указанія средствъ

*) Въ эти цифры не вошли заболѣванія въ самомъ Н.-Новгородѣ.

борьбы съ этимъ. Чтобы лучше и правильнѣе поставить это дѣло во многихъ земствахъ, въ каждомъ уѣздѣ, устраиваются нѣсколько разъ въ годъ совѣщанія врачей и земскихъ гласныхъ или членовъ управъ, гдѣ и обсуждаются сообща всѣ нужныя мѣры. Эти совѣщанія называются врачебно-санитарными совѣтами. Такіе же совѣщанія устраиваются и для всей губерніи въ губернскомъ городѣ, куда съѣзжаются по 1 врачу и 1 представителю отъ уѣздныхъ земствъ изъ всѣхъ уѣздовъ. Это уже губернской санитарный совѣтъ. Для того, чтобы постоянно вести это дѣло, приглашаются и особые санитарные врачи, обыкновенно по одному на уѣздъ, а при губернской управѣ устраиваются санитарныя бюро (отдѣленія), которыя руководятъ дѣятельностью санитарныхъ врачей. Разъ въ нѣсколько лѣтъ (черезъ 3—5 лѣтъ) собираются губернскимъ земствомъ болѣе многочисленныя губернскія сѣзды врачей, на которыхъ дѣлается сводка всѣхъ работъ врачей по губ. и рѣшается, какъ должно вести работу дальше и какія нужны измѣненія и улучшения. Наконецъ, въ случаѣ сильныхъ эпидемій губернское земство приглашаетъ за свой счетъ особые эпидемическіе отряды съ врачами и фельдшерами и посылаетъ ихъ въ уѣзды на эпидеміи. При такой правильной постановкѣ дѣла, когда въ уѣздахъ много врачебныхъ участковъ и больницъ, когда имѣются и санитарные врачи и дѣйствуютъ санитарныя и врачебныя совѣты—возможна уже настоящая борьба съ заразными и другими болѣзнями и съ причинами ихъ.

Санитарныя мѣры. Въ чемъ же вкратцѣ выражается санитарная работа земствъ и городовъ? Извѣстно, что для предупрежденія отъ разныхъ болѣзней и для того, чтобы сберечь и укрѣпить свое здоровье, необходимо, чтобы населеніе жило въ здоровыхъ и хорошихъ условіяхъ. Это значитъ, что необходимо заботиться о чистой и хорошей водѣ для питья; о томъ, чтобы лучше удалялись и уничтожались разные отбросы и нечистоты изъ жилищъ, чтобы не портился и не заражался воздухъ. Нужно, чтобы не загрязнялась земля около жилыхъ домовъ; нужно, чтобы въ домахъ и избахъ не было сырости и было больше свѣта и чистаго воздуха. Нужно соблюдать чистоту тѣла и одежды, а также и самихъ жилыхъ помѣщеній. Нужно избѣгать очень плохой и испорченной пищи, а грудныхъ дѣтей кормить какъ можно дольше однимъ материнскимъ молокомъ и меньше давать прикармливанія. Во время работъ въ ремесленныхъ и фабрично-заводскихъ помѣщеніяхъ, а также и работъ на баржахъ, пристаняхъ, на извозѣ и пр. необходимо особое соблюденіе всѣхъ этихъ правилъ. На этихъ же работахъ есть много вредныхъ для здоровья условій, которыя требуютъ особаго надзора. Наконецъ, надо особенно принимать разныя мѣры противъ заразныхъ болѣзней, чтобы онѣ не раскинулись изъ одного мѣста повсюду...

Все перечисленное сдѣлать сразу очень трудно, но стремиться къ этому надо. Въ этомъ и состоитъ санитарная работа.

Санитарное дѣло въ нижег. губ. Въ нижег. губ. санитарное дѣло поставлено пока очень слабо, по той причинѣ, что нѣтъ въ уѣздахъ санитарныхъ врачей. При губернской управѣ въ Н.-Новгородѣ съ 1899 г. существуетъ санитарное бюро, при которомъ теперь состоятъ четыре санитарныхъ врача. Последній V сѣздъ врачей нижег. губ., бывший лѣтомъ 1910 г., высказался за неотложность немедленнаго введенія санитарныхъ врачей во всѣхъ уѣздахъ нижег. губ., по примѣру другихъ земствъ.

Но и сейчасъ санитарное бюро губ. земства ведетъ многія работы, имѣющія важное значеніе для оздоровленія губерніи. Укажемъ ихъ болѣе подробно.

Лечебно-про- довольствен- ные пункты. Замѣчено, что въ тѣхъ мѣстахъ, гдѣ скопляется много приш- лыхъ рабочихъ, особенно, по лѣтамъ,—на пристаняхъ и въ эко- номіяхъ; среди нихъ часто вспыхиваютъ разныя заразныя болѣз- ни. Живя на сторонѣ, эти рабочіе питаются, какъ попало, и часто болѣютъ отъ плохой пищи. Имѣя это въ виду, многія земства устраиваютъ въ этихъ мѣстахъ дешевыя столовыя, чайныя и пріемныя пункты для больныхъ. Та-

кіе *лечебно-продовольственные пункты* устраиваетъ ежегодно и нижег. губ. земство: —одинъ въ Молитовкѣ, а другой—на Мочальномъ островѣ около с. Борь, для грузчиковъ и другихъ рабочихъ.

Ясли-пріюты. Большая смертность дѣтей грудного возраста и выше, о которой мы уже говорили, зависитъ отъ плохой пищи и отъ того, что лѣтомъ во время полевыхъ работъ матери принуждены оставлять своихъ дѣтей безъ призора и безъ ухода. Чтобы помочь населенію въ этомъ отношеніи, губерн. земство, до самаго послѣдняго времени, каждый годъ выдавало по 3000 р. на устройство въ нижегор. губерніи по разнымъ деревнямъ *яслей-пріютовъ*. Эти ясли устраивались лѣтомъ, матери могли приносить и оставлять въ нихъ своихъ дѣтей, которыя тамъ находились подъ постояннымъ надзоромъ и получали свѣжую пищу. Въ послѣдній 1910 годъ земство временно прекратило этотъ расходъ.

Водоснабженіе. Нѣкоторыя болѣзни, какъ брюшной тифъ, кровавый поносъ, холера, распространяются, главнымъ образомъ, черезъ питьевую воду, особенно загрязненную. Зараза попадаетъ отъ больныхъ въ рѣки, ручьи, колодцы и, кто употребляетъ эту воду въ сыромъ видѣ, можетъ заболѣть. Поэтому многія земства давно уже стараются придти на помощь населенію въ устройствѣ имъ колодцевъ съ хорошей и чистой питьевой водой. Нижегор. губерн. земство ассигнуетъ ежегодно по 3000 руб. на выдачу ссудъ крестьянскимъ обществамъ и отдѣльнымъ товариществамъ на устройство колодцевъ. Въ 1910 г. санитарное бюро выдало такія ссуды 20 селеніямъ на сумму 4047 р. Тамъ, гдѣ вода находится глубоко, губ. земство устраиваетъ особые буровые колодцы съ насосами. Для этого въ управлѣніи имѣется инженеръ и техники. вмѣстѣ съ тѣмъ санитарное бюро съ прошлаго года собираетъ свѣдѣнія о водоснабженіи всѣхъ селеній губерніи, чтобы выдѣлить особыя мѣстности, употребляющія плохую воду, и придти къ нимъ потомъ на помощь. За ссудами надлежитъ обращаться въ санитарное бюро губ. земства.

Борьба съ эпидеміями. Во время сильныхъ эпидемій санитарное бюро подбираетъ и высылаетъ на помощь въ зараженные мѣста эпидемическіе отряды съ врачами. Въ прошломъ году на одну холеру губернское земство истратило около 20000 руб. и выслало въ разныя мѣста губерніи 24 отряда (17 врачей, 7 студентовъ, 61 чел. младшаго медицин. персонала).

Обязательныя постановленія. Изучая различныя промыслы и ремесла въ нижег. губерніи, врачи выяснили вредныя для здоровья особенности многихъ изъ нихъ. Такъ давно обратила на себя вниманіе большая смертность въ молодомъ возрастѣ и сильное развитіе чахотки среди крестьянъ, занимающихся личильнымъ промысломъ въ горбатовскомъ уѣздѣ. Во время этой работы образуется очень много пыли, отчего рабочіе часто хвораютъ легочными болѣзнями, особенно чахоткой, а также и воспаленіемъ глазъ. Въ с. Тумботинѣ и др. больныхъ чахоткой отмѣчено за послѣдніе 3 года 11⁰/₀. (11 больныхъ на 100 чел. здоровыхъ жителей). Затѣмъ выяснилось частая заболѣваемость сибирской язвой среди рабочихъ, занимающихся на кожевенныхъ, стервятныхъ и др. подобныхъ заводахъ, гдѣ приходится часто имѣть дѣло съ трупами животныхъ, павшихъ отъ заразныхъ болѣзней. Всѣ такія дѣла съ трупами животныхъ, павшихъ отъ заразныхъ болѣзней. Всѣ такія свѣдѣнія, которыя собираются санитарными врачами на мѣстахъ, даютъ возможность губернскимъ земствамъ издавать особыя обязательныя постановленія и правила для содержанія такихъ ремесленныхъ и заводскихъ помѣщеній, направленныхъ къ сохраненію здоровья рабочихъ. Нижегор. земство также издало нѣсколько такихъ постановленій. Сюда относятся правила объ содержаніи и устройствѣ клееваренныхъ, стервятныхъ и мяздровыхъ заводовъ, правила объ устройствѣ жилыхъ помѣщеній для рабочихъ и матродовъ, правила объ устройствѣ жилищъ вѣ чистотѣ базарныхъ площадей въ селлахъ, правила о содержаніи въ чистотѣ базарныхъ площадей въ селлахъ, объ устройствѣ колодцевъ питьевой воды. Выработаны правила о личильныхъ заведеніяхъ.

Такъ какъ на мѣстахъ мало знаютъ объ этихъ правилахъ и никто не

слѣдить за ихъ исполненіемъ, то эти правила теперь почти не соблюдаются. Необходимо, чтобы населеніе знало объ нихъ, и для этого санитарное бюро высылаетъ ихъ всѣмъ желающимъ бесплатно. Большую пользу принесли бы здѣсь уѣздные санитарные врачи, которые и должны были бы заботиться объ этомъ.

**Распростра-
неніе листовъ
и книжекъ.**

Санитарныя мѣры могутъ приносить пользу и помогать населенію оберегать свое здоровье только тогда, когда само населеніе понимаетъ важность и значеніе этихъ мѣръ и сознательно исполняетъ ихъ. Для того, чтобы по возможности распространить въ населеніи всѣ эти свѣдѣнія, чтобы населеніе знало правду о разныхъ болѣзняхъ и о леченіи ихъ,—есть много листовъ и книжекъ. Санитарное бюро губ. земства, бесплатно, черезъ врачей и другихъ лицъ, распространяетъ по губерніи эти книжки и листки. Въ 1910 г. однихъ книжекъ о холерѣ было распространено около 15000. Разсылались и другія книжки о брюшномъ тифѣ, скарлатинѣ и т. д. При устройствѣ народныхъ чтеній бюро высылаетъ картинки для волшебнаго фонаря.

**Другія сани-
тарныя мѣры.**

Сверхъ такой работы санитарные врачи въ другихъ губерніяхъ ведутъ еще много другого дѣла. Тамъ, гдѣ много большихъ фабрикъ и заводовъ, врачи слѣдятъ за чистотой и безопасностью для рабочихъ фабричныхъ помѣшеній и жилыхъ домовъ при фабрикахъ. Во многихъ мѣстахъ устроенъ правильный врачебно-санитарный надзоръ за школами. Дѣти могутъ въ плохихъ и тѣсныхъ школахъ портить себѣ глаза, въ школахъ можетъ быть плохой, спертый воздухъ, отчего дѣти также могутъ хворать, и санитарные врачи слѣдятъ за исправленіемъ всего этого. При нѣкоторыхъ школахъ, особенно, когда ученикамъ приходится ходить изъ соседнихъ деревень, устраивается горячій приварокъ для учениковъ. Наконецъ, санитарные врачи участвуютъ въ выработкѣ плановъ для постройки больницъ, школъ, въ разработкѣ и устройствѣ новыхъ врачебныхъ участковъ и т. д.

**Борьба съ
оспой.**

Выдѣляя нѣкоторыя особо опасныя болѣзни, санитарные врачи подробно изучаютъ ихъ и принимаютъ особыя противъ нихъ мѣры. Такова оспа, противъ которой, какъ извѣстно, съ успѣхомъ примѣняется прививка. Оспа теперь почти не встрѣчается въ другихъ странахъ. Въ Пруссіи за годъ отмѣчается меньше 100 случаевъ. Между тѣмъ въ одной нижегородской губерніи за 1909 г. отмѣчено 470 случаевъ оспы. За предыдущіе годы число заболѣваній было еще больше (въ 1905 г.—3105).

За этотъ же 1909 годъ оспа привита 50991 ребенку и сверхъ того сдѣлано 3498 повторныхъ прививокъ. Такъ какъ заболѣванія не прекращаются, то это значитъ, что не всѣмъ дѣтямъ въ губерніи прививаютъ оспу. Въ среднемъ, изъ каждыхъ 100 родившихся дѣтей оспу прививали 59 дѣтямъ. Необходимо поэтому озаботиться прививкой оспы всѣмъ безъ исключенія. Всякій, кому не прививали оспы въ дѣтствѣ, долженъ самъ обратиться къ мѣстному врачу или фельдшеру и привить ее. Иначе онъ всегда можетъ заболѣть оспой.

**Сифились въ
нижег. губ.**

Обращаетъ на себя вниманіе и большая заболѣваемость въ нижегородской губерніи сифилисомъ (дурная болѣзнь). Среднее число больныхъ въ годъ сифилисомъ, обращающихся за медицинской помощью, составляетъ 9267 чел. Изъ этого числа 2179, иными словами—почти одна четверть, дѣтей. Какъ извѣстно, сифились передается другъ другу только при совмѣстной жизни, когда ѣдятъ изъ одной посуды, спятъ вмѣстѣ, одѣваются одной одеждой... Незамѣтно, но настойчиво, попавъ въ какуюнибудь деревню, сифились, такимъ образомъ, переходитъ изъ одной избы въ другую, отъ одного человѣка къ другому и имъ могутъ заразиться всѣ. Тянется же болѣзнь иной разъ долгіе годы и передается по наслѣдству и новорожденнымъ. Поэтому очень важно заранѣе узнать эту болѣзнь и поскорѣе лечить ее. Кто во время лечится, тотъ обыкновенно излечивается, и надо только, чтобы и онъ самъ и другіе знали, что надо беречь себя отъ

этой заразы. . . Въ нижегородской губерні особенно силенъ сифилисъ въ семеновскомъ уѣздѣ.

Санитарныя попечительства. Таковы тѣ разнообразныя мѣры, которыя примѣняются, чтобы уменьшить заболѣваемость населенія и укрѣпить его здоровье. Но твердо надо помнить, что безъ участія самого населенія мало что можно сдѣлать. Необходимо, чтобы населеніе вполне поняло значеніе и важность санитарныхъ мѣръ, знало бы, какъ надо оберегаться отъ болѣзней и само принимало бы эти мѣры. А все это можно дѣлать только сообща, общими усиліями. Поэтому теперь нѣкоторыя земства, при помощи санитарныхъ и участковыхъ врачей устраиваютъ по селамъ и городамъ особыя *санитарныя попечительства*. Въ составъ этихъ попечительствъ входятъ мѣстные врачи, учителя, священники, сами крестьяне и прочія лица, которыя знаютъ хорошо всѣ неурядки и недостатки своей округи. Эти попечительства часто получаютъ помощь отъ земства, и могутъ сами проводить и устраивать нѣкоторыя санитарныя мѣры, напримѣръ, строить новые колодцы съ хорошей водой, оказывать помощь семьямъ заболѣвшихъ и сиротамъ, оставшимся послѣ умершихъ; заботиться, чтобы не скрывали больныхъ, особенно заразныхъ и, такимъ образомъ, не распространяли бы заразы, — и вообще помогать земству въ медицинскомъ и санитарномъ дѣлѣ. Последній съѣздъ врачей нижегородской губ. разработалъ и принялъ уставъ этихъ попечительствъ, которыя могутъ устраиваться въ каждой волости и селѣ.

Врачъ А. Сынинъ.

Правила учрежденія и дѣятельности санитарныхъ попечительствъ.

1. Въ каждомъ врачебномъ участкѣ учреждается участковое санитарное попечительство, имѣющее цѣлю: а) принимать всѣ зависящія отъ него мѣры къ устраненію разнаго рода вредныхъ вліяній на здоровье населенія и заботиться объ улучшеніи санитарнаго благосостоянія селеній; б) руководить санитарными попечителями, объединять и направлять ихъ дѣятельность по санитарному надзору; в) проводить на мѣстахъ въ жизни населенія мѣропріятія губернскаго и уѣздныхъ земствъ, имѣющія цѣлю охраненія народнаго здравія; г) ходатайствовать о санитарныхъ нуждахъ своего района предъ земствомъ, и д) оказывать всяческую помощь и поддержку земскому медицинскому персоналу въ его дѣйствіяхъ по борьбѣ съ эпидемическими и другими болѣзнями и приходить на помощь въ дѣлѣ призрѣнія безпріютныхъ хроническихъ (безнадежныхъ) больныхъ и безпрізорныхъ дѣтей.
2. Въ составъ cadaго участковаго санитарнаго попечительства входятъ въ качествѣ его обязательныхъ членовъ: участковый земскій врачъ, попечитель участковой лечебницы и всѣ санитарные попечителя даннаго медицинскаго участка.
3. Въ качествѣ членовъ попечительства безъ правъ участковыхъ попечителей (до избранія ихъ таковыми земскими собраніями) могутъ быть приглашаемы управой или избираемы самимъ попечительствомъ всѣ другіе врачи, проживающіе въ участкѣ (правительственные, фабричныя и проч.), священники, учителя, учительницы, фельдшера, фельдшершицы и всѣ другія взрослые лица, проживающія въ участкѣ, безъ различія пола и сословія, могущія быть полезными для выполненія попечительствами ихъ задачъ и желающія матеріальной помощью или личнымъ трудомъ содѣйствовать работѣ попечительства.
4. Мѣстный участковый земскій врачъ во всякомъ случаѣ есть непремѣнный членъ и секретарь попечительства. Онъ завѣдуетъ всѣми дѣлами попечительства, докладываетъ подлежащія разсмотрѣнію вопросы и ведетъ краткій журналъ засѣданій.
5. Попечительство заботится о привлеченіи къ своимъ работамъ возможно большаго числа членовъ сотрудниковъ (см. § 3).
6. Разсмотрѣнію и обсужденію участковаго санитарнаго попечительства подлежатъ всѣ вопросы по состоянію здоровья населенія участка, обезпеченію его надлежащей врачебной помощью, по изысканію способовъ лучшаго примѣненія санитарныхъ мѣръ вообще и частности въ борьбѣ съ заразными болѣзнями, по надзору за исполненіемъ санитарныхъ постановленій въ предѣлахъ участка, по изысканію путей къ проведенію въ населеніе здравыхъ гигиеническихъ понятій, устройству общедоступныхъ медицинскихъ чтеній, по организациі въ деревняхъ участка лѣтнихъ дѣтскихъ яслей-пріютовъ, горячаго приварка въ школахъ, по изысканію мѣръ борьбы съ высокою дѣтскою смертностью, по оказанію матеріальной помощи семьямъ, кормильцы которыхъ лежатъ въ больницахъ, по устройству въ районахъ эпидемій чайныхъ, столовыхъ и пр.
7. Рѣшенія санитарнаго попечительства, не противорѣчащія постановленіямъ земскаго собранія (инструкціямъ для врачей и фельдшеровъ), приводятся въ исполненіе немедленно.
8. О дѣятельности участковаго попечительства участковый врачъ, какъ его секретарь, докладываетъ уѣздному санитарному совѣту и составляетъ краткій годовой отчетъ.

Списокъ общедоступныхъ книгъ и листовъ по медицинѣ и гигиенѣ.

„Народная энциклопедія“, издание Харьковскаго общества грамотности 1910 г., томъ 5-й.
 Завьяловъ. Учебникъ анатоміи и физиологіи человѣка. Кіевъ 1907 г., ц. 90 коп. Завьяловъ
 и Діатроповъ. Начальный курсъ гигиены, ц. 90 коп. Кіевъ 1910 г. (изд. „Сотрудникъ“).
 Тезяковъ. Бесѣды по гигиенѣ примѣнительно къ народной школѣ, ц. 60 к. Дѣтскій орга-
 низмъ въ борьбѣ съ болѣзнями и смертностью. Москва 1910, 2 части, ц. 1 р. 80 и 85 к. Нисель. Грудной ребенокъ и уходъ
 за нимъ, ц. 25 к. М. 908. Рубнеръ. Питаніе. Москва 1909 г. изд. Космосъ, 70 к. Боровскій
 и Груманъ. Простѣйшіе способы опредѣленія доброкачественности съѣстныхъ продуктовъ.
 Кіевъ 1910 г. изд. „Сотрудникъ“, ц. 20 к. Хлопинъ проф. Гигіена городовъ, Юрьевъ 903, ц. 40 к.
 Грановскій. Общественное здравоохраненіе и капитализмъ. М. изд. Пирог. Об-ва 908.
 ц. 30 к. Ваксъ. Какъ уберечь себя и другихъ отъ заболѣваній чахоткой. Сиб. изд. Рус-
 Общ. Охран. нар. здрав. 1910 г., ц. 10 к. Кнопфъ. Туберкулезъ, какъ народная бо-
 лѣзнь, изд. Пирогов. Об-ва Москва, Сушевская улица (д. № 8), 40 к. Вигдорчикъ. Обезпеченіе
 рабочихъ на случай болѣзни, 15 к. Мольновъ. Жилище, его значеніе и устройство, ц. 12 к.
 Мольновъ. Пища и питаніе трудящихся, ц. 15 к. Шингаревъ. Дѣтскія ясли-пріюты, ц. 4 к.
 Сперанскій. О дурной болѣзни, ц. 4 к. Архангельская. Для чего доктора дѣлають операціи
 ц. 4 к. Помбранъ. О заразныхъ или прилипчивыхъ болѣзняхъ, ц. 10 к. Ончуковъ. Какъ
 предохранять себя отъ несчастій при работахъ на сельско-хозяйств. машинахъ, ц. 6 к.
 Хиняновъ. О болѣзни глазъ—трахомѣ, ц. 4 к. Маньковскій. О глистахъ, ц. 5 к. Поповъ.
 О холерѣ, ц. 5 к. Вигдорчикъ. О болотной лихорадкѣ, ц. 8 к. Аптекманъ. О пьянствѣ,
 ц. 4 к. Дорфъ. Сибирская язва, ц. 4 к.

Листки по разнымъ болѣзнямъ изд. Пироговскаго об-ва.

Цѣна за сто штукъ.

1. Какъ уберечь себя отъ осы (стѣни. лист.), ц. 50 к.
2. О скарлатинѣ, ц. 50 к.
3. О сифилисѣ, ц. 50 к.
4. О родахъ, ц. 50 к.
5. Какъ надо вскармливать грудныхъ дѣ-
 тей, ц. 50 к.
6. О чесоткѣ, ц. 25 к.
7. О болотной лихорадкѣ, ц. 50 к.
8. О дифтеріи, ц.
 50 к.
9. О кровавомъ поносѣ, ц. 50 к.
10. О чахоткѣ (сброшюрованный листокъ) ц. 1 р.
11. О трахомѣ (стѣни.), ц. 50 к.
12. О холерѣ (стѣни.), ц. 60 к. тоже сброшюванный,
 ц. 1 р.
13. О чумѣ человѣка (сброшюванный листъ) ц. 1 р.
14. О брюшномъ тифѣ, ц.
 1 р.
15. Объ охраненіи чист. питьевыхъ водъ въ деревняхъ, ц. 1 р.
16. О предохра-
 нительныхъ прививкахъ противъ холеры, ц. 20 к.
17. О предохранительныхъ прививкахъ
 противъ скарлатины, ц. 20 к.
18. О кори (стѣни. л.), ц. 40 к.
19. О сыпномъ тифѣ (сбро-
 шюров.), ц. 1 р.
20. О сыпномъ тифѣ (сброшюров.) ц. 1 р.
21. О возвратномъ тифѣ
 (сброшюров.) ц. 1 р.
22. Что такое дезинфекція (сброшюров.), ц. 1 р.
23. О водо-
 боязни (сброшюров.), ц. 1 р.
24. О школьномъ приваркѣ, ц. 1 р.
25. О злой корчѣ, ц. 50 к.

Наше пьянство и борьба съ нимъ.

Много пьеть спиртныхъ напитковъ русскій народъ, пьеть по всякому по-
 воду: крестины, свадьба, похороны, праздники, мірская сходка, несчастіе,
 радость, скука—все является предлогомъ для самаго отвратительнаго пьян-
 ства.—Высчитано, что въ годъ на 1 душу населенія Россіи, считая въ томъ
 числѣ женщинъ и дѣтей, приходится около трехъ пятихъ ведра выпиваемой
 водки, а если считать только мужчинъ, то на каждого выйдетъ не менѣе
 2 ведеръ. Всего на спиртныхъ напиткахъ пропиваетъ русскій народъ около
 миллиарда рублей въ годъ или около 3 милліоновъ рублей въ день.

Въ нашей нижегородской губерніи только на водкѣ пропивается бо-
 лѣе 10 милліоновъ рублей въ годъ*).

Думали, что монополія уменьшитъ пьянство, а на самомъ дѣлѣ коли-
 чество выпиваемой водки нисколько не уменьшается; а потребленіе пива
 даже быстро растетъ изъ года въ годъ. Отъ винной монополіи выиграла
 только казна, сильно поднявшая цѣны на вино, она выручаетъ отъ его про-
 дажи въ годъ 512 милліоновъ рублей чистаго дохода. Русскій человѣкъ не
 сталъ мнѣше пить отъ того, что водка стала дороже: послѣднюю копейку
 ташитъ онъ, чтобы достать, хоть и дорогой, но сладкой для него „казенка“.
 Знаменитый писатель—Достоевскій—правду писалъ, что загноился народъ.

*) За послѣдній годъ передъ винной монополіей, за 1900 годъ, въ нижегородской
 губерніи продано было 1,154,341 ведро вина, а въ 1908 году—1,283,870 ведеръ.

Вездѣ проведеніе такого запретительнаго закона имѣло очень хорошія послѣдствія—народъ дѣлался богаче, тюрьмы и больницы замѣтно пустѣли.— Не скоро еще будетъ проведенъ такой законъ у насъ. Но не надо складывать рукъ и надо теперь же начинать безошадную и неутомимую борьбу съ пьянствомъ, съ этимъ тяжелымъ народнымъ бѣдствіемъ, которое уноситъ больше жертвъ, чѣмъ война и холера, а также и съ тѣми условиями болѣзни, которыя вызываютъ пьянство. И побѣда, хотя, можетъ быть, и не скорая, съ этимъ бичемъ человѣчества обезпечена, ибо противъ него знаніе и наука.

Врачъ С. Мицкевичъ.

Разъясненіе о закрытіи питейныхъ заведеній.

Министерство внутреннихъ дѣлъ разъяснило губернской администраціи, что ходатайства сельскихъ обществъ о закрытіи казенныхъ и частныхъ питейныхъ заведеній должны удовлетворяться лишь въ томъ случаѣ, если приговоръ о закрытіи подписанъ всѣми членами сельскихъ обществъ и если имѣются доводы, что эти заведенія разоряютъ крестьянъ.

Книги о вредѣ пьянства.

Аптеманъ.—О пьянствѣ. Ц. 4 к. Изд. Пироговскаго общ. врачей. Л. Толстой.—Богу или маммонѣ. Ц. 1 к. Изд. Посредника. Л. Толстой. Для чего люди одурманиваются. Ц. 1 к. Тоже изд. Луньянская.—Пьянство—горе наше. Ц. 7 к. Тоже изд. Алексѣевъ.—„О пьянствѣ“. Ц. 60 к. Тоже изд. Вурмъ и Адлеръ.—Алкоголизмъ и рабочіе. Ц. 20 к. Изд. „Жизнь и Знаніе“. По тому же вопросу издается нѣсколько журналовъ; изъ нихъ лучшей „Вѣстникъ Трезвости“. Ц. 1 р. въ годъ. С.-Петербургъ, Тихановская, 32.

Врачъ С. Мицкевичъ.

Ветеринарія.*)

Охрана здоровья и жизни домашнихъ животныхъ составляетъ задачу ветеринарнаго дѣла. Ветеринарія заботится о томъ, чтобы какъ можно меньше было у животныхъ заболѣваемости и смертности. До открытія земскихъ учрежденій (до 1865 года), на каждую губернію имѣлось два—три казенныхъ ветеринарныхъ врача, которые, конечно, не могли оказать населенію существенной пользы. Земская ветеринарія въ томъ видѣ, какъ она теперь существуетъ во многихъ губерніяхъ, образовалась не сразу, а постепенно. Не сразу также, а постепенно и съ большимъ трудомъ, земская ветеринарія завоевала довѣріе къ себѣ населенія. Но и теперь, послѣ 50 лѣтъ работы земскихъ ветеринаровъ, въ деревняхъ найдется не мало темнаго народа, который не имѣетъ вѣрнаго представленія о дѣятельности ветеринаровъ. Поэтому мы скажемъ нѣсколько словъ о задачахъ земской ветеринаріи.

Какъ и въ медицинѣ, въ ветеринаріи на первый планъ поставлены мѣры предупрежденія заболѣваній. Заразные болѣзни наносятъ громадный вредъ скотоводству, поэтому бороться съ ними составляетъ одну изъ главнѣйшихъ обязанностей ветеринаровъ. При нѣкоторыхъ заразныхъ заболѣваніяхъ, какъ, напримѣръ, при чумѣ рогатаго скота, при повальномъ воспаленіи легкихъ, сапѣ и бѣшенствѣ, заболѣвшія животныя убиваются, потому что они очень опасны для окружающихъ ихъ животныхъ, а при сапѣ и бѣшенствѣ еще и потому, что они опасны также и для людей. При другихъ заразныхъ болѣзняхъ больныя отдѣляются отъ здоровыхъ и прекращается всякое сообщеніе между ними. Отдѣленіе зараженныхъ животныхъ отъ больныхъ (изоляция) примѣняется также и при всѣхъ прилипчивыхъ болѣзняхъ, хотя бы онѣ и не были повальными.

*) Статья написана при содѣйствіи завѣд. ветер. отд. ниж. губ. земства—Н. А. Шадрина (главнымъ образомъ, о предохранительныхъ прививкахъ, отмѣчено**).

При нѣкоторыхъ заразныхъ болѣзняхъ, напримѣръ, при ящурѣ и оспѣ, послѣ обнаруженія первыхъ заболѣваній на животныхъ, всѣмъ остальнымъ животнымъ дѣлаются такъ называемыя *вынужденныя привычки*, т.-е. искусственное зараженіе ядомъ данной болѣзни, съ той цѣлью, чтобы всѣ животные скорѣе и одновременно переболѣли; этимъ самымъ сокращается теченіе естественной болѣзни, которая безъ этихъ прививокъ иногда можетъ продолжаться очень долго. При всѣхъ заразныхъ болѣзняхъ, кромѣ убиванія, изоляціи и прививки, обязательно закапывать навшихъ животныхъ въ глубокія ямы, въ особо отведенныхъ мѣстахъ, причемъ при многихъ болѣзняхъ группы закапываются съ кожами. При болѣзняхъ, съ летучей заразой, которая переносится при помощи воздуха, напримѣръ, при повальномъ воспаленіи легкихъ, ящурѣ, оспѣ овецъ, при повальныхъ болѣзняхъ свиней, устраивается такъ называемый, *карантинъ*. Онъ состоитъ въ запрещеніи выпускать животныхъ, воспримчивыхъ къ появившейся болѣзни, въ запрещеніи вывоза изъ этой мѣстности объемистыхъ кормовъ (сѣна, соломы, мякны), бывшихъ въ соприкосновеніи съ заболѣвшими животными, а также сырыхъ животныхъ продуктовъ (кожъ, овчинъ, костей и т. д.), чтобы тѣмъ самымъ предупредить дальнѣйшій разносъ заразы въ другія мѣста.

По прекращеніи болѣзни производится обеззараживаніе (*дезинфекція*) въ помещеніи, гдѣ содержались больныя животныя, а также всѣхъ предметовъ, съ которыми они соприкасались.

Такимъ образомъ, убиваніе или устраненіе (изоляция) больныхъ животныхъ, прививка, уборка труповъ, карантинъ, обеззараживаніе (дезинфекція) являются главными мѣрами для прекращенія уже появившихся въ определенномъ мѣстѣ заразныхъ повальныхъ болѣзней животныхъ. Но еще болѣе важными въ борьбѣ съ заразными болѣзнями являются мѣры предупрежденія, къ числу которыхъ относятся: предохранительныя прививки, надзоръ за мѣстами скопленія животныхъ (на ярмаркахъ, базарахъ, постоянныхъ дворахъ и т. д.), надзоръ за прогономъ скота по грунтовымъ дорогамъ и за провозомъ его по желѣзнымъ дорогамъ и рѣкамъ, надзоръ за мѣстами храненія, торговли и выдѣлки сырыхъ животныхъ продуктовъ.

*Въ послѣднее время главнѣйшимъ, наиболѣе вѣрнымъ, научнымъ и безкровнымъ средствомъ въ борьбѣ съ заразными болѣзнями (напримѣръ, при чумѣ и повальномъ воспаленіи легкихъ рогатаго скота, сибирской язвѣ, оспѣ овецъ, рождѣ и чумѣ свиней) является въ рукахъ ветеринаровъ предохранительныя прививки (*вакцинаціи и серо-вакцинація*), которыя основываются на свойствѣ большинства заразныхъ болѣзней вызывать у животныхъ послѣ первоначальнаго естественнаго переболѣванія застраховку или невосприимчивость къ новому, вторичному заболѣванію этой же болѣзью. Эти предохранительныя прививки производятся искусственно—ослабленными ядами (такъ называемыя вакцинами) заразныхъ болѣзней, съ цѣлью вызвать у привитыхъ животныхъ легкое, несмертельное заболѣваніе той или другой заразной болѣзью, послѣ чего привитое и выздоровѣвшее послѣ прививки вакциной животное, дѣлается уже неспособнымъ или, какъ говорятъ, иммуннымъ къ естественному зараженію и заболѣванію этой же заразной болѣзью.

Особенно широко и успѣшно современные ветеринары пользуются предохранительными прививками въ борьбѣ съ сибирской язвой на лошадяхъ, рогатомъ скотѣ и овцахъ, рожей и чумой свиней. Наконецъ, въ самое послѣднее время въ борьбѣ съ заразными болѣзнями быстро и успѣшно примѣняются лечебныя прививки, т.-е. сывороточное леченіе (*серо-терапия*) заболѣвшихъ животныхъ.

Эти лечебныя прививки производятся сывороткой крови животныхъ, сдѣланныхъ искусственно невосприимчивыми противъ той или другой заразной болѣзни, причемъ привитое животное, заболѣвшее заразной болѣзью, не только быстро выздоравливаетъ, но вмѣстѣ съ тѣмъ дѣлается на нѣкоторое время застрахованнымъ (иммуннымъ) противъ дальнѣйшаго заболѣванія этой же заразной болѣзью, т.-е., какъ говорятъ, получаетъ временную

неспособность къ естественному зараженію. А чтобы сдѣлать животное невосприимчивымъ на долгое время противъ зараженія этой же болѣзью ему чрезъ нѣсколько дней послѣ прививки лечебной сыворотки, производится прививка вакциной этой же болѣзни. Этотъ способъ борьбы съ заразными болѣзнями называется *серо-вакцинацией* и является самымъ вѣрнымъ средствомъ въ борьбѣ съ уже появившеюся въ данномъ хозяйствѣ заразной болѣзью. Съ особеннымъ успѣхомъ онѣ примѣняются при борьбѣ съ появившейся рожей свиней; при появленіи этой болѣзни въ хозяйствѣ всѣмъ наличнымъ свиньямъ какъ явно больнымъ, такъ и видимо здоровымъ производится прививка лечебной сыворотки, причемъ больныя свиньи быстро выздоравливаютъ, а всѣ остальные здоровыя не заболѣваютъ и при томъ всѣ привитыя получаютъ на нѣсколько дней временную застраховку къ естественному зараженію рожей, благодаря чему эпизоотія рожи быстро прекращается въ данномъ хозяйствѣ. Для того, чтобы привитыя сывороткой свиньи и далѣе не заразились, не заболѣли рожей, черезъ 10—12 дней послѣ прививки сыворотки производятся новыя прививки уже вакциной, послѣ которой привитыя свиньи, не менѣе какъ на годъ, дѣлаются совершенно невосприимчивыми къ этой болѣзни. И вотъ почему почти во всѣхъ земскихъ губерніяхъ при губернскихъ земскихъ управахъ имѣются ветеринарно-бактеріологическія станціи и лабораторіи, и приготовляются всѣмъ необходимымъ для прививокъ вакцины и сыворотки, которыя затѣмъ и рассылаются всѣмъ ветеринарнымъ врачамъ для примѣненія на практикѣ*.

Лечебная помощь животнымъ, заболѣвшимъ отъ незаразныхъ болѣзней, составляетъ также одну изъ главнѣйшихъ и наиболѣе существенныхъ задачъ ветеринарнаго дѣла, потому что смертность отъ незаразныхъ болѣзней въ 5 разъ превышаетъ смертность отъ заразныхъ болѣзней. Ветеринарные врачи и фельдшера лечатъ животныхъ не только въ мѣстахъ своего постоянного жительства, но въ опредѣленные дни и на выѣздныхъ пунктахъ.

Изслѣдованія, имѣющія цѣлью выяснитъ причины заболѣваемости и смертности животныхъ, входятъ въ кругъ работъ земскихъ ветеринаровъ. Особенное вниманіе обращается на тѣ мѣстности, гдѣ обнаружится высокая заболѣваемость и смертность и принимаются серьезныя мѣры.

Въ задачи земской ветеринаріи входятъ еще изслѣдованія о количествѣ и качествѣ сельско-хозяйственныхъ животныхъ, о способѣ кормленія и содержанія скота и вообще о нуждахъ мѣстнаго скотоводства, съ цѣлью собрать матеріаль для земскихъ мѣропріятій по улучшенію скотоводства, а также распространенію среди населенія правильныхъ свѣдѣній по ветеринарному дѣлу.

Посмотримъ теперь, какъ возникла и развилась земская ветеринарія въ нижегородской губерніи. Попытки ввести у себя ветеринарію сперва были сдѣланы нѣкоторыми изъ уѣздныхъ земствъ (ардатожскимъ еще съ 1868 года), пригласившими на свою службу по одному ветеринарному врачу и фельдшеру, но работа приглашенныхъ ветеринаровъ была непостоянна и непродолжительна, а главное, ветеринары не могли оказывать помощи населенію всей губерніи. Лишь въ 1888 г., послѣ того, какъ губернское земское Собраніе постановило ввести въ дѣйствіе законъ 3 Іюня 1872 года объ убиваніи зачумленныхъ животныхъ изъ мѣстнаго скота, а также и мѣры борьбы съ сапомъ лошадей, было положено начало постоянной земской ветеринаріи въ нижегородской губерніи.

Съ этого времени при губернской управѣ было учреждено ветеринарное отдѣленіе со старшимъ врачомъ во главѣ, а въ уѣздахъ были назначены участковые ветеринарные врачи и фельдшера. На первыхъ порахъ число ветеринаровъ въ уѣздахъ было слишкомъ незначительно (5 человекъ на всю губернію), и съ той работой, которая выпала на ихъ долю, имѣть конечно, не подѣ силу было справиться. Поэтому черезъ пять лѣтъ губернское земство учредило должности ветеринарныхъ врачей уже во всѣхъ

уѣздахъ и возложило на врачей обязанность лечить скотско-хозяйственныхъ домашнихъ животныхъ не только отъ заразныхъ болѣзней, но и отъ незаразныхъ (*спорадическихъ*).

Запросы мѣстнаго населенія на ветеринарную помощь, особенно при незаразныхъ болѣзняхъ, были такъ велики, что одинъ врачъ на уѣздъ рѣшительно не могъ удовлетворить ихъ. Поэтому губернское земство стремилось увеличивать число участковыхъ врачей и уменьшать размѣры участковъ.

Идя по пути улучшения ветеринарнаго дѣла, губернское земство въ 1902 году устроило въ Нижнемъ-Новгородѣ бактериологическую станцію, т.-е., такое учрежденіе, гдѣ готовятъ матеріалы для предохранительныхъ прививокъ отъ заразныхъ болѣзней и гдѣ производятъ изслѣдованіе труповъ животныхъ или ихъ частей для опредѣленія болѣзней.

Въ настоящее время въ нижегородской губерніи работаютъ 26 земскихъ ветеринарныхъ врачей и 50 фельдшеровъ, которые содержатся на губернскія, уѣздныя или совмѣстныя средства. Въ уѣздахъ нижегородскомъ и саргачскомъ состоитъ по 3 ветеринарныхъ врача, а во всѣхъ остальныхъ уѣздахъ—по два; а фельдшеровъ отъ 3 до 6 въ каждомъ изъ уѣздовъ.

На всю губернію имѣется только 11 скотолечебницъ, въ которыя больныя животныя могутъ быть помѣщены для леченія, и 13 ветеринарно-врачебныхъ пунктовъ (амбулаторій), для приводныхъ животныхъ. Кроме того, по губернии устроено 26 ветеринарно-фельдшерскихъ пунктовъ безъ всякихъ приспособленій для осмотра и леченія больныхъ животныхъ и послѣднимъ оказывается помощь при самыхъ неблагоприятныхъ условіяхъ, на улицахъ, подъ открытымъ небомъ, на виду у всѣхъ.

Нужда въ ветеринарной помощи у населенія, дѣйствительно, велика. Это подтверждаютъ цифры, взятыя изъ отчетовъ управы за 20 лѣтъ (съ 1889 года по 1907 годъ). За это время заразными и повальными болѣзнями заболѣло почти 445 тысячъ сельско-хозяйственныхъ животныхъ, больше всего (почти 270 тысячъ) крупный рогатый скотъ и меньше (около 41 тысячи)—лошади. Изъ числа этихъ заболѣвшихъ животныхъ 46 тысячъ пало, остальной скотъ выздоровѣлъ.

Вообще, въ среднемъ, за каждый годъ въ нашей губерніи заболѣваетъ слишкомъ 22 тысячи головъ, а падаетъ немного болѣе $\frac{1}{10}$ этого количества, или, иначе говоря, изъ 100 заболѣвшихъ погибаетъ 10 головъ.

Леченіе животныхъ отъ незаразныхъ болѣзней введено было съ 1893 года. Свѣдѣнія о количествѣ лечившихся животныхъ мы имѣемъ только за 17 лѣтъ. За все это время у ветеринарныхъ врачей и фельдшеровъ пользовалось болѣе 903 тысячи головъ, больше всего лошадей (почти 582 тысячи). Съ каждымъ годомъ число лечившихся животныхъ все увеличивается. И это, конечно, не означаетъ, что скотъ съ каждымъ годомъ все больше и больше хвораетъ; это показываетъ только, что населеніе перестаетъ обращаться къ коноваламъ, а идетъ за помощью къ ветеринарамъ.

Чтобы имѣть нѣкоторое представленіе о пользѣ, которую приноситъ земская ветеринарія мѣстному населенію, мы приведемъ слѣдующій расчетъ. Въ крестьянскомъ хозяйствѣ лошадь является самымъ необходимымъ и цѣннымъ помощникомъ пахаря. За 17 лѣтъ своей дѣятельности земская ветеринарія, какъ мы уже знаемъ, оказала помощь почти 582 тысячамъ лошадей. Предположимъ, что, благодаря леченію ветеринаровъ, лошадь оправилась и получила возможность работать въ теченіе только одного дня. Оцѣнивая рабочій день лошади въ 1 руб., мы найдемъ, что, благодаря ветеринарной помощи, населеніе сберегло у себя 582 тысячи рублей. Эта цифра съ достаточной внушительностью говоритъ, насколько лечебная дѣятельность ветеринаровъ полезна для населенія нижегородской губерніи.

Управленіе и завѣдываніе всей ветеринарной частью сосредоточивается въ ветеринарномъ отдѣленіи губернской земской управы. Къ обязанностямъ губернскаго земства отнесено, главнымъ образомъ, предупрежденіе и прекра-

щеніе заразныхъ болѣзней, а на обязанности уѣздныхъ земскихъ управъ лежитъ устройство, при содѣйствіи губернскаго земства, ветеринарной помощи мѣстному населенію при незаразныхъ болѣзняхъ домашнихъ сельскохозяйственныхъ животныхъ.

Расходы на ветеринарію въ 1909 году составляли 78880 руб.; изъ нихъ на средства губернскаго земства—42413 руб. и на средства уѣздныхъ земствъ—36467 рублей.

Г. И. С—ва.

Скотоводство (по дан. нижег. губ. правл. за 1909 г.).

УѢЗДЫ (съ городами).	Лошадей.	Крупнаго рогатаго скота.	ВСЕГО съ мелкимъ скотомъ головъ.	УѢЗДЫ (съ городами).	Лошадей.	Крупнаго рогатаго скота.	ВСЕГО съ мелкимъ скотомъ головъ.
Ардатовскій . . .	19469	26635	110267	Макарьевскій . . .	18110	20534	71061
Арзамасскій . . .	22062	25879	98901	Нижегородскій . . .	29730	30678	86301
Балахнинскій . . .	13121	28461	67199	Семеновскій . . .	14732	27495	74465
Васильскій . . .	24263	26892	90478	Сергачскій . . .	25892	31267	123905
Горбатовскій . . .	14052	17025	51909				
Княгининскій . . .	21678	22455	84525				
Лукояновскій . . .	34895	37361	170593				
				Итого въ губерніи . . .	238004	294682	1031604

Слѣдуетъ ли довѣрять коноваламъ?

Насколько необходимъ и дорогъ въ хозяйствѣ домашній скотъ—это хорошо извѣстно всякому землевладѣльцу. Эта же необходимость и заставляетъ хозяина беречь скотъ, заботиться о его здоровьѣ, а въ случаѣ заболѣванія и помочь ему, чтобы скорѣе возстановить силы и продолжать пользоваться его работой. Особенно важна работа лошади, которая несетъ въ хозяйствѣ наибольшія тяготы, а вслѣдствіе этого, и чаще подвергается различнымъ болѣзнямъ.

Хозяинъ сердечно спѣшитъ помочь заболѣвшему животному и, по привычкѣ, часто не зная о лучшей, болѣе разумной помощи, прибѣгаетъ къ своимъ доморощеннымъ лекарямъ—коноваламъ. Коновалы изстари занимаются леченіемъ деревенскаго скота вообще и особенно лошадей, такъ что ветеринарнымъ врачамъ не всегда удается оказать хозяину истинную помощь, спасая животное отъ какой-либо серьезной болѣзни. Очень часто бываетъ, что крестьянинъ, обратившись сначала къ коновалу, и, не получивъ отъ него желаемой пользы, и даже видя вредъ его леченія, затѣмъ только уже идетъ къ ветеринару. Такое постоянство въ обращеніи населенія къ коноваламъ только и можно объяснить привычкой и любовью къ старинѣ, которой не хотятъ измѣнить. Но, однако, все хорошо лишь до поры до времени. Теперь, когда уже въ каждомъ уѣздѣ есть ветеринаръ и ветеринарные фельдшера, было бы гораздо разумнѣе, скотололюбивѣе и выгоднѣе обращаться за скотолечебною помощью именно къ этимъ лицамъ, а не къ коноваламъ.

О той огромной разницѣ, какая существуетъ между леченіемъ коновала и ветеринарнаго врача, мы и хотимъ побесѣдовать. Леченіе коновала слѣдуетъ считать вообще, если не вреднымъ, то по меньшей мѣрѣ бесполезнымъ, такъ какъ оно основано не на знаніи природы животнаго или на признакахъ его болѣзни, теченіи ея, исходѣ и проч., а основано лишь на подражаніи кому-либо ихъ прежнихъ коноваловъ, на личной смѣлости, на безнаказанности, а еще болѣе на довѣрїи простыхъ людей. Въ самомъ дѣлѣ, можно ли ждать отъ коновала разумнаго леченія, когда онъ часто вовсе неграмотный и въ болѣзняхъ скота знаетъ не больше самого хозяина-крестьянина обращающагося за помощью.

Тѣмъ не менѣе, благодаря смѣлости, подкрѣпляемой къ тому же людской довѣрчивостью, онъ берется за дѣло, не разсуждая о томъ, что изъ этого выйдетъ и во что онъ вовлечетъ довѣрчиваго скотовладѣльца. Чтобы не потерять свой трудъ, коноваль нерѣдко беретъ деньги впередъ и, конечно, не возвратитъ ихъ, если будетъ дурной исходъ его леченія. Мало того, свою собственную вину коноваль старается свалить на самого же хозяина или на какія-либо придуманныя имъ неблагоприятныя обстоятельства, помѣшавшія излеченію довѣреннаго ему животнаго. При такомъ леченіи крестьянинъ лишается не только денегъ, отданныхъ коновалу, но и лишается животнаго, загубленнаго неумѣлымъ, неумѣстнымъ и вреднымъ коновальскимъ леченіемъ.

Во всякомъ случаѣ врачебная помощь скоту вовсе не такое легкое дѣло, которое можно поручать какому угодно лицу, лишь бы оно изъявило на то согласіе. Наоборотъ, леченіе скота слѣдуетъ признать болѣе труднымъ, сравнительно съ леченіемъ человѣка, такъ какъ больное животное, по безсловесности, ничѣмъ не поможетъ лекарю въ распознаваніи болѣзни, ея силѣ, мѣстонахожденіи и проч.; такимъ образомъ, отъ лекаря требуется самое серьезное вниманіе къ больному скоту, самое тщательное изслѣдованіе болѣзни и осторожное обращеніе съ лекарствами. Всего этого можно ожидать только отъ человѣка, волюнѣ ученаго и опытнаго, хорошо знакомаго со свойствами, какъ здороваго, такъ и больнаго животнаго, знакомаго со свойствами лекарствъ, ихъ примѣненіемъ, дѣйствіемъ и послѣдствіями. Таковыми лицами и являются ветеринарные врачи—эти истинные друзья сельскаго населенія, посвятившіе себя и свою жизнь наукѣ и опыту скотоврачеванія. Отсюда совершенно понятно, что неграмотный и невѣжественный коноваль можетъ дѣйствовать только наобумъ, на-авось, и не въ состояніи исправить неудачу, такъ какъ не знаетъ, отчего она произошла. Подобное леченіе, конечно, можетъ быть только вреднымъ; оно ухудшаетъ всякую болѣзнь вообще и часто легкое заболѣваніе дѣлаетъ тяжелымъ и неизлѣчимымъ.

Во многихъ, случаяхъ, если бы коноваль не вмѣшивался, болѣзнь могла пройти сама собой, а при его участіи она затягивается надолго, калѣчитъ животное и дѣлаетъ его неспособнымъ къ труду, не говоря уже про тѣ печальные случаи, когда животное погибаетъ. Если иногда кажется, что коноваль вылѣчилъ животное, то здѣсь дѣло объясняется простой случайностью, такъ какъ животное могло бы выздоровѣть и безъ всякаго леченія, о чемъ, конечно, ветеринарный врачъ сказалъ бы напередъ, не прибѣгая къ ненужному леченію и тратѣ на это времени и денегъ.

Но, однако, посмотримъ, въ чемъ состоитъ коновальское леченіе? Разберемъ, хоть бы кратко, тѣ приемы и снадобья, коими коновалы пользуютъ крестьянскій скотъ, особенно лошадей.

Мы, дѣйствительно, можемъ кратко разсматривать этотъ вопросъ, такъ какъ увѣрены, что многое въ немъ уже извѣстно сельскому населенію, постоянно имѣющему дѣло съ коновалами. Населенію достаточно извѣстны коновальскія клады, спусканіе насоса, заволоки, кровопусканія, бросаніе порошоквъ въ глаза и прочіе приемы леченія, которымъ издавна подвергается крестьянскій скотъ. Сколько вреда принесло это леченіе и сколько оно принесетъ вреда еще впередъ (если населеніе не перестанетъ слушать коноваловъ)—трудно сказать! Несомнѣнно лишь одно, что вредъ великъ, какъ потому, что указанное леченіе вообще неумѣстно, такъ и потому, что оно вредно само по себѣ.

Возьмемъ *кровопусканіе*. Коновалы пускаютъ кровь чаще всего изъ шейныхъ венъ, а иногда изъ ногъ и изъ подошвы копыта, называя эту операцію „поднятіемъ раковины“, дѣлая такъ, они полагаютъ, что выпускаютъ „дурную кровь“, отъ которой будто бы и зависятъ болѣзни. Такъ какъ предположеніе это невѣрно, то и самое леченіе, конечно, будетъ только вреднымъ. Въ тѣлѣ животнаго нѣтъ лишней крови, которую слѣдо-

вало бы выпускать, а если ее выпускают, то тѣмъ самымъ обезсиливаетъ тѣло и дѣлаютъ его слабымъ, неспособнымъ бороться съ болѣзнию. Еще болѣе слабѣетъ животное, когда ему часто бросаютъ кровь: оно получаетъ привычку къ кровопусканію, тратя напрасно кормъ, изъ котораго образовавшаяся кровь въ тѣлѣ будетъ выпущена въ ущербъ здоровью. У такого животного сокращается жизнь, а съ нею, конечно, и срокъ полезной хозяйственной службы. При очень немногихъ только болѣзняхъ можетъ быть допущено только кровопусканіе, и то со всей осторожностью и знаніемъ дѣла, но таковыя болѣзни неизвѣстны коноваламъ, а потому во всѣхъ другихъ обстоятельствахъ неумѣстное кровопусканіе принесетъ только вредъ.

Лечение глазъ вдуваніемъ такихъ порошковъ, какъ известь, соль и проч.,—тоже должно быть отнесено къ очень вредной помощи, влекущей не только къ ухудшенію болѣзни, но и часто къ слѣпотѣ. Нельзя при этомъ на упоминуть и о той мучительной боли, которую испытываетъ животное, ощущая въ глазу постороннее, сильно раздражающее, твердое вещество. Вредъ подобнаго леченія ясенъ самъ собой, такъ какъ здѣсь происходитъ совершенно обратное тому, что требуется правильной врачебной помощью, т. е. больной глазъ, вмѣсто опрятнаго содержанія, подвергается засоренію и загрязненію.

„Спускание нососа“, въ видѣ прокола опухоли во рту у лошадей, такъ часто производимое коновалами, всегда считалось ненужной операціей, такъ какъ существуетъ иное, болѣе вѣрное леченіе, не сопровождаемое напраснымъ раненіемъ рта и причиненіемъ животному боли.

Но коновальскія „клады“—это самое жестокое мученіе животного. Намѣшавъ въ водѣ или водкѣ разныхъ снадобій, въ родѣ мышьяка, сулемы, желѣзнаго купороса, яри, соли, куриного помета и т. п., коновалы сразу выпиваютъ все это животному изъ бутылки. Часто передъ „кладью“ коновалы гоняютъ лошадей, чтобы она „разогрѣлась“: тогда, по ихъ мнѣнію, „кладь“ дѣйствуетъ лучше. Находящіяся въ „клады“ ядовитыя вещества, всѣ вмѣстѣ или каждое въ отдѣльности, попавъ въ желудокъ и кишки животного, производятъ настолько сильнѣйшее развѣданіе и вѣжныхъ оболочекъ пищеварительныхъ органовъ, что вскорѣ открывается поносъ, сначала простой, а затѣмъ кровавый, оканчивающійся нерѣдко смертью животного. Что испытываетъ бѣдное животное, получившее „кладь“,—это видно по его испуганнымъ глазамъ, судорожнымъ движеніямъ, стонамъ, обильной испариной и постоянному жиленію съ кровавыми выдѣленіями.

Во всѣхъ приведенныхъ здѣсь и подобныхъ случаяхъ коновальскаго леченія обнаруживается не только незнаніе сущности дѣла, за которое они берутся, но и легкомысленная безжалостность къ животнымъ.

Сами хозяева должны серьезно подумать объ этомъ и постараться устранить отъ дѣла вредныхъ лечителей, прибѣгая только къ ветеринарному врачу, который серьезнымъ, разумнымъ и безкорыстнымъ отношеніемъ къ дѣлу леченія скота окажетъ дѣйствительную помощь сельскому населенію.

Пора уже оставить тотъ взглядъ, что животное можно лечить какъ-нибудь, что оно „все стерпитъ“. Подобный взглядъ, какъ неправильный, тоже, кромѣ вреда, ничего не принесетъ. Болѣзни скота тѣ же почти, что и у человѣка, и потому и леченіе ихъ должно быть подобно человѣческому.

Не мало страдаетъ сельское населеніе отъ своихъ знахарей и знахарокъ, не мало страдаетъ и скотъ отъ врачей-коноваловъ. Уже гораздо безопаснѣе оставаться вовсе безъ леченія, нежели пользоваться помощью несвѣдующихъ людей. Отсюда совершенно понятно желаніе возможно скорѣйшаго избавленія домашнихъ животныхъ отъ напрасныхъ мученій и передача ихъ въ руки опытныхъ и истинныхъ врачей.

Слѣдуя такому указанію, населеніе сбережетъ не одну копейку въ домѣ, сбережетъ вмѣстѣ съ тѣмъ своимъ дорогихъ „кормилицъ“ и „поилницъ“ и, что особенно важно, исполнить священное поученіе, которое говоритъ, что всякій человѣкъ блаженъ, иже и скоты милуетъ.

Профессоръ *Ив. Поповъ*.

Указатель книгъ по ветеринаріи и животноводству (составленъ завѣдующимъ ветеринарнымъ отдѣленіемъ нижегородскаго губернскаго земства, **Н. А. Шадринимъ**).

Руководство и наставленіе къ подаію первой помощи заболѣвающихъ въ деревняхъ животнымъ А. Алексѣевъ. Для сельскаго духовенства и народныхъ учителей и учительницъ. Ц. 35 коп. **Уходъ за кобылицей и выращиваніе жеребятъ**. Н. П. Соковинъ. Примѣнительно къ условіямъ крестьянскаго хозяйства. Съ 6-ю рисунками въ текстѣ. Цѣна 10 коп. **Лечебникъ домашнихъ животныхъ**. П. Г. Алтуховъ. Съ 103 рисун. Ц. 75 к. **О бѣшенствѣ у людей и животныхъ**. Д-ръ В. Недригайловъ. (Общедоступное изложеніе. Цѣна 20 коп. безъ пересылки. **Ящуръ**. Ф. А. Березовъ. (Язычница, рыльно-копытная или автозная болѣзнь). Съ рисунками съ натур. Ц. 10 коп. **Чесотка домашнихъ животныхъ**. (Лошадей, крупнаго рогатаго скота, козъ, свиней, кошекъ, собакъ, овецъ и птицъ) М. И. Исаковъ. Съ рисунками. Ц. 10 коп. **Какъ осматривать лошадей при покупкѣ**. И. Л. Братчиковъ. Ц. 3 коп. **Опредѣленіе возраста у лошади**. И. Л. Братчиковъ. Съ рисунками зубовъ. Ц. 3 коп. **Лошадь**. Какъ ходить за нею, выбирать при покупкѣ и лечить чаще встрѣчающіяся ея болѣзни. Руководство для мелкихъ сельскихъ хозяевъ и крестьянъ коневодовъ. П. Г. Алтуховъ. Цѣна 30 коп. **Корова**. Какъ ходить за нею, выбирать при покупкѣ и лечить чаще встрѣчающіяся ея болѣзни. Руководство для мелкихъ сельскихъ хозяевъ и крестьянъ. П. Г. Алтуховъ. Ц. 15 коп. **Опредѣленіе возраста у лошади**. Ветеринари. вр. И. Л. Братчикова. Изданіе Вятскаго губернскаго земства. (Съ рисунками зубовъ) Вятка 1901 года. Ц. 3 коп. **Лечебникъ домашнихъ животныхъ, со свѣдѣніями по уходу и содержанію ихъ и съ совѣтами о помощи при родахъ**. А. Н. Степановъ. Ц. 12 коп. **Совѣты о томъ, какъ содержать и кормить домашнихъ животныхъ (коровъ, лошадей, овецъ и свиней)**. Съ приложеніемъ совѣтовъ о томъ, какъ оказать скотинѣ помощь при родахъ и болѣзняхъ, наичаще при нихъ встрѣчающихся. А. Н. Степановъ. Ц. 3 коп. **О крестьянской рабочей лошади**. Краткія общепонятныя свѣдѣнія о тѣлосложеніи, уходѣ, воспитаніи, кормленіи и содержаніи рабочихъ лошадей. Профессоръ И. П. Поповъ. Съ рис. Ц. 3 коп. **Объ уходѣ за копытами лошадей**. Профессоръ И. П. Поповъ. Ц. 2 коп. **Объ улучшеніи крестьянскаго молочнаго скота**. Краткія общепонятныя свѣдѣнія объ уходѣ, воспитаніи, кормленіи и содержаніи рогатаго скота. Профессоръ И. П. Поповъ. Съ рисунками. Ц. 3 коп. **Объ улучшеніи крестьянскаго свиноводства**. Краткія общепонятныя свѣдѣнія объ уходѣ, воспитаніи, кормленіи и содержаніи свиней. Профессоръ И. П. Поповъ. Съ рис. Ц. 3 коп. **Объ улучшеніи крестьянскаго птицеводства**. Краткія общепонятныя свѣдѣнія объ уходѣ, воспитаніи, кормленіи и содержаніи куръ, гусей, индеекъ и утокъ. Профессоръ И. П. Поповъ. Съ рис. Ц. 3 кви. **Какъ помогать скотинѣ въ несчастныхъ случаяхъ и при внезапныхъ заболѣваніяхъ**. Профессоръ Штейертъ. Переводъ съ нѣмецкаго. Съ 60 рис. Ц. 40 коп. **Выборъ молочной коровы, кормленіе и уходъ за нею**. Профессоръ И. П. Поповъ. Съ 4-мя рисунками цѣна 4 коп. **О ковкѣ лошадей и объ уходѣ за копытомъ**. Профессоръ И. П. Поповъ. Съ 4-мя рис. Ц. 2 коп. **Ручная ковка лошадей**. А. А. Соколовъ. **Выборъ молочной коровы. Молочныя породы. Блѣзны вымени и сосковъ. Пороки молока**. А. И. Веревкинъ. Съ 40 рис. Приложеніе къ № 2 журнала „Ветеринарный Фельдшеръ“ за 1902 годъ. **Сельско-хозяйственныя животныя**. Выборъ, уходъ и кормленіе коровъ, лошадей, овецъ, козъ и свиней. А. А. Любушинъ. Съ 25 рис. СПБ. 1909 г. Ц.—8 к. **Пособіе при родахъ и болѣзни послѣ родового періода у коровъ**. (Акушерство) А. И. Веревкинъ. Съ 63 рис.

Приложеніе къ журналу „Ветеринарный Фельдшеръ“ за 1903 г. **Ветеринарное акушерство.** Для сельскихъ хозяевъ, управляющихъ имѣніями, учениковъ сельско-хозяйственныхъ школъ и школъ молочнаго хозяйства. I) Анатомія и физиологія беременности, физиологія родовъ, мать и дѣтенышъ, послѣ родовъ, и уходъ за ними. Ц. 10 коп. II) Болѣзни матери, наблюдаемыя во время беременности и ею обуславливаемыя“. Ц. 5 коп. III) „Акушерская помощь при родахъ“, „ненормальные роды“. Съ 32 рис. въ текстѣ. Ц. 12к. IV) „Болѣзни матери, наблюдаемыя вскорѣ послѣ родовъ и ими обуславливаемыя“ Ц. 6 коп. **Бесѣды о заразныхъ болѣзняхъ нашихъ домашнихъ животныхъ.** Н. В. Ельмановъ. Съ 15 рисунками въ текстѣ, непременно издание 2-е. Ц. 10 коп. **Породы рогатаго скота, пригодныя для разведенія въ Россіи.** Н. В. Петровъ. Ц. 10 коп. **Что такое ящуръ.** Л. В. Андренко. Ц. 2. коп. **Сибирская язва.** Д. Я. Дорфъ (врачъ). Изданіе Пироговскаго Общества врачей. Ц. 4 коп.

Народное образованіе.

Обзоръ народнаго образованія въ нижегор. губерніи.

Общее число учебныхъ заведеній въ нижегородской губерніи было въ 1909 году, по официальнымъ даннымъ, 1644, а учащихся въ нихъ 99901 человекъ обоюго пола (69126 муж. и 30775 жен.)

По отдѣльнымъ вѣдомствамъ учебныя заведенія распредѣляются слѣдующимъ образомъ:

Уч. зав. мин. нар. просв.	Вѣдомс. мин. путей сообщ.	1 ст.	104 уч.
(средн. и низш.) 1052 стъ 73588 уч.	Вѣдомс. мин. финанс. 2 „	296 „	
Духовнаго учеб. вѣдомс. 570 „ 24364 „	Другихъ вѣдомс. и части. 17 „	918 „	
Вѣдомс. учр. Имп. Маріи 1 „ 238 „			
Воен. учеб. вѣдомст. 1 „ 393 „			
		1644 „	99901 „

Изъ общаго количества учебныхъ заведеній состояли:

Въ Нижнемъ-Новгородѣ	92 стъ	14952 уч.	(8089 м. и 6863 д.)
Въ уѣздныхъ и заштатн. гор.	64 „	5797 „	(3415 „ 2382 „)
Въ уѣздахъ	1488 „	79152 „	(57622 „ 21530 „)

По содержанію учебныхъ предметовъ учебныя заведенія губерніи раздѣляются:

Средне учебныя	22 стъ	7527 уч.	(3503 м. и 4024 д.)
Профессиональныя*)	5 „	579 „	(м. п.)
Низшія	1617 „	91795 „	(65044 м. и 26751 д.)

Изъ общаго числа среднихъ учебныхъ заведеній (22), 17 сосредоточены въ Нижнемъ-Новгородѣ, въ нихъ 6281 учащихся об. пола (3136 м. и 3145 дѣв.)

Низшія учебныя заведенія губерніи распадаются на слѣдующія группы:

Училища, состоящія въ исключительномъ вѣдѣніи дирекціи нар. училищъ, такъ наз. „министерскія“	113 стъ	10231 м. и	5005 д.
Учил., состоящія въ совмѣстн. вѣд. дирекц. и учил. совѣта	916 „	37061 „	14460 „
Церковно-приходскія	528 „	15523 „	6315 „
Школы грамоты	36 „	671 „	230 „
Другихъ вѣдомствъ и частныя	24 „	1558 „	741 „
Всего	1617	65044	26751

Къ 1 января 1910 года въ нижегородской губ. состояло всѣхъ училищъ, находящихся въ завѣдываніи дирекціи народныхъ училищъ и училищныхъ совѣтовъ 1029, а именно:

1. Городскихъ по положенію 1872 г.	21	4. По особымъ полож. или устав.	1
2. Женск. приход. двухкл., по уставу 1828 г., въ городахъ	12	5. Прих. одноклас. въ городахъ	19
3. Сельск. мин. нар. просвѣщенія: Двухклассныхъ	58	6. Начальн., по полож. 1874 г., въ гор.	36
Одноклассныхъ	81	7. Прих. въ селахъ	9
„ Русскихъ	81	8. Нач., по полож. 1874 г. въ сел. мужскихъ	261
„ Мордов и черемиск. 10 } 21		женскихъ	35
„ Татарскихъ 3 }		обоюго пола	775
		9. Магомет. шк. (метед. и медресе).	16

*) Не считая ремесленныхъ классовъ при начальныхъ училищахъ.

Къ 1 января 1910 года число учащихся въ начальныхъ училищахъ достигло цифры 67.757 чел.—47292 мальчика и 20465 дѣвоч.

Число учащихся во всѣхъ 1029 начальныхъ училищахъ къ 1 января 1910 года было 2606 человекъ, въ этомъ числѣ законоучителей и вѣроучителей—980, учителей—инспекторовъ и учителей—622, учительницъ—1004.

Изъ приведенныхъ цифръ видно, что первое мѣсто по значенію въ губерніи въ дѣлѣ распространенія начального образованія занимаетъ земство, въ вѣдѣніи котораго находилось 916 начальныхъ училищъ, не считая училищъ другого рода (городскихъ, двухклассныхъ, среднихъ учебныхъ заведеній, содержимыхъ при пособіяхъ отъ земства). Въ послѣднее время земства опредѣленно стремятся къ введенію всеобщаго (въ смыслѣ общедоступности и повсемѣстности школь) обученія. Первое мѣсто принадлежитъ здѣсь нижегородскому уѣзду, въ которомъ всеобщее обученіе можно считать уже осуществленнымъ. На ближайшей очереди стоятъ уѣзды: балахнинскій и макарьевскій. Мы приведемъ здѣсь небольшую табличку, показывающую, какъ уѣздныя земства увеличили свои смѣты на народное образованіе за послѣднія пять лѣтъ.

Уѣзды	1905 г.	1910 г.	Уѣзды	1905 г.	1910 г.
Нижегородскій	101339	237277	Княгининскій	37353	41213
Ардатовскій	43313	58726	Лукояновскій	23334	30640
Арзамасскій	32746	37843	Макарьевскій	37785	93331
Балахнинскій	67093	171660	Семеновскій	34770	72776
Васильскій	19648	24736	Сергачекій	16836	23344
Горбатовскій	35147	51178			

Болѣе отчетливое понятіе о положеніи народнаго образованія въ губерніи можно получить, если сдѣлать нѣкоторые подсчеты и сравненіе съ положеніемъ школьнаго дѣла въ другихъ мѣстахъ, завѣдомо опередившихъ нашу губернію и Россію. Общее населеніе губерніи къ 1910 году было 1.959.855 чел. обоюго пола. Принято считать, что дѣтей школьнаго возраста отъ 8 до 11 лѣтъ бываетъ девять на каждые сто человекъ населенія, т.-е. въ губерніи дѣтей, которыя должны бы учиться въ школахъ, всего—176387 человекъ, а всего учащихся въ губерніи (вмѣстѣ съ обучающимися въ среднихъ учебныхъ заведеніяхъ) только 99.901; иначе говоря, только немного болѣе половины дѣтей губерніи учатся въ школахъ; вмѣсто 9 учащихся на сто душъ населенія приходится только пять человекъ. Всего въ губерніи 1644 учебныхъ заведенія, или одно приходится на 1192 человека населенія, низшихъ же училищъ 1617,—приходится одно на 1211 человекъ. Пространство губерніи составляетъ 47.036,7 квадратныхъ верстъ и одно начальное училище приходится на огромную площадь 29,7 (почти тридцать) квадратныхъ верстъ. Общее число школь едва только перерастаетъ число мѣстъ питейной торговли (1553 въ 1909 г.), поглотившихъ свыше 10 милліоновъ рублей. Правда, положеніе народнаго образованія въ нижегородской губерніи нѣсколько лучше, чѣмъ во многихъ другихъ, особливо неземскихъ, губерніяхъ. Но нѣсколько цифръ о западно-европейскихъ странахъ показываютъ, какъ далеко отстали мы отъ заграничныхъ государствъ. На первомъ мѣстѣ стоитъ Швейцарія, въ которой учащихся на сто душъ населенія 19, за нею идутъ Англія, Венгрія, Германія (соб. Пруссія), гдѣ учащихся болѣе 17, Норвегія и Нидерланды—15, Франція и Швеція—14 и т. д.; даже, освобожденная Россіею только четверть вѣка назадъ Болгарія успѣла опередить Россію, съ ея ничтожнымъ числомъ учащихся около 4 на сто душъ, и въ ней учащихся около 8 человекъ на сто.

По отдѣльнымъ уѣздамъ нашей губерніи, въ соотвѣтствіи расходамъ земствъ, школьное дѣло стоитъ то выше, то ниже общей средней для губерніи цифры. Впереди всѣхъ, какъ сказано, идетъ уѣздъ нижегородскій.

В. Ч.

Нужды школь и какъ помочь имъ.

Для того, чтобы училища давали то, что могутъ и должны давать, то есть, дѣйствительное начальное образованіе дѣтямъ въ данной мѣстности

мало только открыть школу и посадить въ нее учителя. Усиѣнности за ятій въ нашихъ школахъ препятствуетъ множество бытовыхъ причинъ. Прежде всего, несмотря на то, что школы—дѣло уже не новое, крестьяне во многихъ случаяхъ не посылаютъ въ нихъ дѣтей, хотя и могли бы. Особенно распространенъ взглядъ, что школа не нужна для дѣвочекъ, такъ что въ настоящее время въ нижегородской губерніи на 65 тысячъ учащихся въ низшихъ училищахъ мальчиковъ приходится только 27 тысячъ дѣвочекъ. Отъ школъ отвлекаютъ дѣтей и такія причины, какъ бѣдность и занятіе родителей промыслами. Недавно инспекторъ народн. училищъ ниж. уѣзда Н. Н. Горданскій произвелъ весьма поучительное обследованіе вопроса, почему, несмотря на достигнутую, повидимому, общедоступность школъ все-таки почти четверть дѣтей въ уѣздѣ остается внѣ ихъ.*) Бѣдность и нужда родителей оказалась въ числѣ этихъ причинъ на первомъ мѣстѣ. У дѣтей не бываетъ одежды и обуви, ихъ посылаютъ собирать милостыню и ходить по міру; они помогаютъ матери и водятся по хозяйству, сѣтки вяжутъ, прядутъ, пухъ вертятъ, плетутъ лапти, ходятъ въ постухахъ и подпаскахъ и т. п. Какъ помочь этому горю? Не говоря объ общемъ необходимомъ подъемѣ благосостоянія населенія, многое можетъ быть и теперь достигнуто при добромъ желаніи и поддержкѣ со стороны мѣстныхъ жителей, понимающихъ значеніе школы. Въ отвѣтахъ на вопросъ, какъ бороться съ непосѣщеніемъ школы, были въ нижегородскомъ уѣздѣ указаны учителями и мѣстными жителями нѣкоторыя мѣры. Необходима вообще помощь бѣднѣйшимъ дѣтямъ, не посѣщающимъ школы по неимѣнію обуви и теплой одежды. Желательно устройство школьныхъ столовыхъ, горячаго приварка, что по расчетамъ г. Горданскаго обойдется на учащагося въ годъ не болѣе 4 р. 50 коп. и 50 р. на одновременное оборудованіе школьной столовой, расходъ не непосильный для земства, а имѣющей вознаградиться съ лихвою улучшеніемъ здоровья учащихся и улучшеніемъ успѣховъ. Въ нѣкоторыхъ случаяхъ полезно устройство для далеко живущихъ дѣтей общежитія при школѣ. Возможно устроить наемъ подводъ для дѣтей, отправляющихся въ школу. Указываютъ также мѣры, при которыхъ школа сильнѣе, чѣмъ теперь есть, тянула бы къ себѣ дѣтей: это улучшеніе подготовки учащихся, большее приспособленіе школы къ мѣстнымъ условіямъ, расширеніе ея программы, устройство библиотеки при ней, и для дѣтей и для взрослыхъ, открытіе музея наглядныхъ пособій, устройство школьныхъ праздниковъ и т. д. Для дѣвочекъ, отрываемыхъ отъ школы ради ухода за малыми дѣтьми, ради вязанія сѣтки и т. п. ничтожныхъ по доходу промысловъ, особо рекомендуется введеніе уроковъ рукодѣлія, кройки, шитья, вязанія и т. п. Наконецъ, говорятъ о развитіи внѣшкольнаго образованія: оно и само развивается рядомъ съ школами и питаетъ ихъ, заставляя лучше цѣнить благо хорошей, своевременно пройденной школы. Земства, особенно еще не осуществившія общедоступности школъ путемъ открытія достаточнаго ихъ числа, конечно, не могутъ сразу взять все это на себя. Но въ настоящее время имѣется уже испытанный путь, по которому мѣстные жители и должны идти, чтобы помочь школѣ правильно и съ успѣхомъ дѣлать ея великое дѣло. При всѣхъ школахъ обычно существуютъ единоличные попечители, но лишь въ отдѣльныхъ случаяхъ ихъ попеченія дѣйствительно заслуживаютъ такого названія, обычно же хорошо, если они разъ въ годъ заглянутъ въ опекаемое ими училище. Гораздо полезнѣе и вѣрнѣе бываетъ помощь со стороны цѣлаго круга лицъ, берущихъ на себя заботу объ отдѣльной школѣ или же объ училищахъ цѣлой волости. Для этого нужно организовать попечительство на основаніи особаго Положенія о попечительствахъ. Главная ихъ цѣль—забота о томъ, чтобы всѣмъ дѣтямъ школьнаго возраста данной мѣстности предоставлена была возможность быть въ школѣ. Текстъ „Положенія“ даемъ ниже. А для того, чтобы читатель могъ видѣть

*) Докладъ уѣздному земскому собранію 1910 г.

пользу и значеніе этого рода учреждений на дѣлѣ, приводимъ здѣсь свѣдѣнія о попечительствѣ, открытомъ 26 окт. 1908 г. въ с. Павловѣ горбатовскаго уѣзда.

Нынѣ попечительство дѣйствуетъ уже третій учебный годъ, въдая училища села Павлова. Въ составъ попечительства въ 1909—10 уч. году входили 8 представителей, избранныхъ павловскимъ обществомъ, представители уѣзднаго земства и 16 представителей отъ шести училищъ. Попечительство приходило на помощь бѣднымъ ученикамъ раздачею бесплатно обуви и одежды. Списки нуждающихся составлялись учащими, затѣмъ обсуждались на засѣданіи всего попечительства, гдѣ и дѣлалось постановленіе. Попечительство оказывало помощь учащимся и учебниками. Въ 1909 г. павловскій сходъ ассигновалъ въ распоряженіе попечительства на учебныя пособия ученикамъ школъ с. Павлова 300 р. съ тѣмъ, чтобы была оказана помощь и бѣднымъ ученикамъ городского 4-класснаго училища и ученикамъ 2-хкласснаго женскаго училища въ приобрѣтеніи ими необходимыхъ учебниковъ. Общій расходъ на учебн. пособия въ отчетномъ году выразился въ 135 р. 45 к. Много помогало ученикамъ и земство. Губернская управа прислала въ библіотеки 6-ти училищъ книгъ на сумму по 100 р. въ каждую, какъ безвозвратн. пособіе. Уѣздная управа прислала на библіотекахъ книги для первоначальнаго чтенія. Къ началу учебнаго года библіотеки будутъ пополнены книгами для учениковъ всѣхъ отдѣленій и даже для окончившихъ курсъ, что очень важно для дѣтей.

На засѣданіяхъ попечительства выяснилось, что павловскія школы очень нуждаются въ наглядныхъ учебныхъ пособіяхъ, безъ которыхъ ученикамъ часто невозможно усвоить курсъ школы. Въ нѣкоторыхъ школахъ нѣтъ даже мѣры длины (саж., арш. и проч.), географич. картъ, не говоря уже о пособіяхъ по естествовѣдѣнію. Чтобы помочь этому дѣлу, рѣшено учредить при одномъ училищѣ общій школьный музей, который будетъ обслуживать всѣ школы Павлова. На музей ассигновано 200 р.; будетъ возбуждено ходатайство о субсидіи отъ земства. Общій доходъ за отчетный годъ выразился въ 820 р. 53 к. Осталось отъ года 469 руб.

Надо надѣяться, что этотъ примѣръ не останется безъ подраженій.

В. Ч.

Положеніе о попечительствахъ при начальныхъ училищахъ. (Высочайше утвержд. 23 марта 1907 г.) 1. При начальныхъ училищахъ всѣхъ наименованій могутъ учреждаться попечительства, на которыя возлагаются заботы о благоустройствѣ училищъ и объ улучшеніи положенія учащихся и учащихся въ нихъ. По желанію населенія, для нѣсколькихъ училищъ можетъ быть учреждено одно общее попечительство. 2. Открытіе попечительства при начальныхъ училищахъ разрѣшается, по ходатайству содержателей училищъ, мѣстнымъ уѣзднымъ и городскимъ училищнымъ совѣтомъ. 3. Въ составъ попечительства входятъ: попечитель, учитель или учительница, завѣдывающіе училищемъ, представитель отъ земства или города и выборныя лица отъ мѣстнаго населенія, избираемыя на три года. 4. Попечительства пользуются правомъ предложенія содержателямъ училищъ кандидатовъ на должности попечителей или попечительницъ (почетныхъ блюстителей или блюстительницъ) и учащихся лицъ въ училища, находящіяся на ихъ попеченіи. 5. Попечительства должны заботиться о томъ, чтобы всѣмъ дѣтямъ школьнаго возраста данной мѣстности предоставлена была возможность учиться въ школѣ. Въ сихъ цѣляхъ попечительства могутъ устраивать помѣщенія для ночлега учениковъ, доставлять подбоды для тѣхъ изъ нихъ, которые живутъ на далекомъ разстояніи отъ училища, снабжать неимущихъ учениковъ одеждою, обувью, пропитаніемъ и т. п. 6. Попечительства входятъ въ ближайшее разсмотрѣніе хозяйственныхъ нуждъ школы, составляютъ предложенія и изыскиваютъ средства для ихъ удовлетворенія, а также заботятся о наиболѣе хозяйственномъ производствѣ расходовъ по содержанію школы. 7. При изысканіи средствъ на предметъ удовлетворенія училищныхъ нуждъ попечительства имѣютъ право: а) принимать пожертвованія деньгами, учебными пособіями, книгами, одеждою и другими, соответствующими цѣлямъ попечительства предметами; б) устраивать, съ надлежачаго каждый разъ разрѣшенія, концерты и публичныя чтенія. 8. Попечительства собираются въ установленныя ими самими сроки, а также, по мѣрѣ надобности, по приглашенію председателя, которымъ состоитъ попечитель или попечительница (почетный блюститель или блюстительница), а въ случаѣ ихъ отсутствія—учитель или учительница, завѣдующіе училищемъ. Для дѣйствительности постановленій необходимо присутствіе въ засѣданіи не менѣе половины числа членовъ. Дѣла рѣшаются простымъ большинствомъ голосовъ,

причемъ голосъ предѣдателя, при равенствѣ голосовъ, даетъ перевѣсъ. Въ попечительствахъ для нѣсколькихъ училищъ предѣдатель избирается самими попечительствами изъ числа попечителей или попечительницъ (почетныхъ блюстителей или блюстительницъ) тѣхъ училищъ, для которыхъ учреждены эти попечительства. 9. Попечительства входятъ по дѣламъ училищъ въ сношенія какъ съ содержателями, такъ и съ непосредственнымъ начальствомъ училищъ. 10. Годовые отчеты о дѣятельности попечительствъ представляются или мѣстному уѣздному, или городскому совѣту и содержателямъ училищъ.

(Цирк. по Од. У. Ок. № 5, 1907 г.)

Были разъясненія въ томъ смыслѣ, что если въ составъ попечительства при народныхъ училищахъ, кромѣ служавшихъ въ правительственныхъ учрежденіяхъ, желаютъ ввести и частныхъ лицъ, то такое попечительство разсматривается, какъ общество вспомоществованія учащимся и учащимъ и учрежденіе такого попечительства производится на общемъ основаніи въ силу времен. правилъ 4 марта 1906 г. (см. стр. 38 „Ежегодника“).

Что удобнѣе и полезнѣе, конечно, должно рѣшить самимъ учредителямъ попечительства. Если съ пользою для дѣла возможно привлечь значительный кругъ постороннихъ лицъ, то лучше не ограничиваться сравнительно тѣсными задачами попечительства, а прямо основывать общество содѣйствія народному образованію, примѣрный уставъ котораго можно найти въ справочной книгѣ В. Чарнолуцкаго „Спутникъ народнаго учителя и дѣятеля народнаго образованія“, цѣна 85 коп. Рекомендуемъ полезную книжечку Е. Звягинцева: „Попечительства при народныхъ школахъ, зачѣмъ и какъ ихъ устраивать“ М. 1909 г. (изд. Сытина), ц. 15 коп.

О библиотекахъ.

6-го декабря 1837 г. въ г. Вяткѣ состоялось открытіе вятской публичной библиотеки, на которомъ была сказана рѣчь о значеніи книги и библиотеки находившимся въ то время въ Вяткѣ въ ссылкѣ извѣстнымъ писателемъ и публицистомъ Александромъ Ивановичемъ Герценомъ.

Книгамъ и библиотекамъ предстоитъ играть все большую и большую роль въ дѣлѣ умственнаго развитія нашего народа. Слова о нихъ Герцена достойны памяти.

„Не новое хочу я будущимъ читателямъ библиотеки сказать, а повторить извѣстныя всѣмъ вамъ мысли о томъ, что такое книга“, говорилъ безсмертный Герценъ нашимъ прадедамъ и бабушкамъ, собравшимся на открытіе невѣдомой для нихъ до сего библиотеки.—„Отецъ передаетъ сыну опытъ, приобрѣтенный дорогими трудами, какъ даръ, для того, чтобы избавить его отъ труда, уже совершеннаго. Точно такъ поступали цѣлыя племена. Такъ составились на востокѣ эти преданія, имѣющія силу закона; одно поколѣніе передавало свой опытъ другому; это другое, уходя, прибавляло къ нему результатъ своей жизни, и вотъ составила система (сводъ), правилъ, истинъ и замѣчаній, на которую новое поколѣніе опирается, какъ на предыдущій фактъ, и который хранить твердо въ душѣ своей, какъ драгоценное отцовское наслѣдіе. Этотъ предыдущій фактъ, этотъ-то опытъ, написанный и брошенный въ употребленіе,—есть книга.—Книга—это духовное завѣщаніе одного поколѣнія другому, совѣтъ умирающаго старца юношѣ, начинающему жить, приказъ, передаваемый часовымъ, отправляющимся на отдыхъ, часовому, заступающему его мѣсто. Вся жизнь человѣчества послѣдовательно осѣдала въ книгѣ: племена, люди, государства исчезали, книга оставалась. Она росла вмѣстѣ съ человѣчествомъ, въ нее кристаллизировались (сосредоточились) всѣ ученія, потрясавшія умы и всѣ страсти, потрясавшія сердца; въ нее записана та огромная исповѣдь бурной жизни человѣчества, та огромная автографія (самоописаніе), которая называется всемірной исторіей. Но въ книгѣ не одно прошедшее, она составляетъ документъ, по которому мы вводимся во владѣніе настоящаго, во владѣніе всей суммы истинъ и усилій, найденныхъ страданіями, облитыхъ иногда кровавымъ потомъ; она—программа будущаго. Итакъ, будемъ уважать книгу. Это—мысль человѣка, получившая относительную самобытность. Это слѣдъ, который онъ оставилъ при переходѣ въ другую жизнь!. Публичная (общедоступная) библиотека—это открытый столъ идей (мыслей), за который приглашенъ каждый, за которымъ каждый найдетъ ту пищу, которую ищетъ; это запасный магазинъ, куда одни положили свои мысли и открытія, а другіе берутъ ихъ въ ростъ. Было время, когда и букву и книгу

хранили тайной, именно потому, что массы не умѣли оцѣнить того, что въ дѣлѣ (книги) выражали. Жрецы Египта, желая пламенно высказать свою теодицію (ученіе о Богѣ) исписали все храмы, все обелиски, но исписали иероглифами для того, чтобы одни избранные могли понимать ихъ. Левиты хранили въ святой скинии, небомъ вдохновенныя, книги Моисея. Настали другія времена. Христіанство научило людей уважать слово человѣческое, народы сбѣгались слушать учителей и съ благоговѣніемъ читали писанія вѣ. отцовъ и легенды. Слово было оцѣнено, а между тѣмъ мысль окрѣпла, наука двинулась впередъ, ей стало тѣсно въ школь; народы почувствовали жажду познаній, недоставало токмо средствъ распространять мысль быстро, мгновенно подобно лучамъ свѣта. Германія подарила роду человѣческому книгопечатаніе и мысль написанная, разнеслась во все четыре конца міра и отозвалась, тысячу разъ повторенная, въ тысячи сердцахъ“.

Такъ думалъ и говорилъ назадъ тому три четверти вѣка нашъ генеральный писатель. За эти истекшіе годы выдвинулась еще новая сила въ развитіи и распространеніи мысли человѣчества—это газета, которая также является не только стражемъ, охраняющимъ и указывающимъ путь человечества къ лучшему будущему, но и другомъ и совѣтчикомъ въ повседневной жизни читателя, его дневникомъ, и вмѣстѣ съ тѣмъ лѣтописью человечества.

Приводимъ нѣсколько цифръ о состояніи въ нашей губерніи библиотечнаго дѣла по матеріаламъ, собраннымъ завѣдующимъ отдѣломъ народнаго образованія при губернской земской управѣ Н. А. Малиновскимъ.

Въ 1909 году насчитывалось въ ниж. г. болѣе или менѣе благоустроенныхъ народныхъ библиотекъ-читаленъ до 372. Изъ нихъ больше всего—205 учреждены и содержатся исключительно или главнымъ образомъ на земскія средства, 123 содержатся попечительствами народной трезвости. Число библиотекъ, ведущихся болѣе или менѣе случайно и не попавшихъ въ счетъ, вѣроятно, не мало. Наиболѣе обезпечены библиотеками уѣзды: нижегородской, гдѣ 125 библиотекъ и одна библиотека приходится на 1274 души населенія, и балахнинской, гдѣ 69 библиотекъ, и одна на 2385 душъ. Въ среднемъ, въ губерніи одна библиотека приходится на 5000 душъ населенія, но въ большинствѣ случаевъ дѣло обстоитъ несравненно хуже. Напр. въ ардамовскомъ уѣздѣ имѣется только 8 библиотекъ на 21 тысячу душъ каждая. Уже это одно показываетъ, какъ мало доступна книга населенію. Еще плачевнѣе представится дѣло, если посмотрѣть, много ли тратятъ на него земства. Окажется, что расходъ даже передового земства нижегородскаго уѣзднаго земства—4489 р. и если сосчитать много ли придется на душу, то расходъ выразится въ суммѣ двѣ и четыре пятыхъ копейки; балахнинское тратитъ 3290 р.—двѣ копейки; во всехъ остальныхъ земствахъ на библиотеки идетъ меньше копейки; въ семеновскомъ земствѣ на это дѣло въ 1909 году тратилось до смѣшного мало—24 р. или одна сотая копейки на душу. Иначе сказать, земство купило на каждые сто душъ по копеечной книжкѣ: читайте други! А васильское земство и совсѣмъ ничего не тратило на этотъ предметъ. Слѣдовательно, если населеніе будетъ въ болѣе или менѣе близкомъ будущемъ обезпечено школами, то до обезпеченія его библиотеками еще очень далеко. Тѣмъ не менѣе библиотечное дѣло въ послѣдніе годы, несомнѣнно, развивается. Изъ 150 библиотекъ, по которымъ были получены губ. земствомъ свѣдѣнія,—открыто до 1895 года включительно—5 библиотекъ. Въ 1896—1900 г.г.—27, въ 1901—1905 г.г.—37, въ 1906—1909 г.г.—68, (неизвѣстно о 13). Четыре пятыхъ слишкомъ библиотекъ не имѣютъ собственныхъ помѣщеній, а ютятся въ школьныхъ комнатахъ, раздѣвальныхъ, корридорахъ, въ семейныхъ крестьянскихъ избахъ, частныхъ квартирахъ, въ общихъ комнатахъ волостныхъ правленій и т. п. Болѣе половины библиотекарей за свой трудъ не получаютъ ничего, остальные получаютъ отъ 10 до 120 рублей въ годъ, конечно, получающихъ по десяти рублей въ мѣсяцъ ничтожное число. Три четверти библиотекарей принадлежатъ къ числу народныхъ учителей. Что касается книжнаго имущества, то половина библиотекъ располагаетъ

книгами на суммы отъ 10 до 150 рублей; одна пятая ихъ числа на сумму отъ 150 до 300 рублей и выше этой суммы остальные. По составу книгъ, главнымъ матеріаломъ для чтенія населенію является беллетристика: этого рода книги составляютъ большую половину библіотеки въ трехъ четвертяхъ ихъ общаго числа. Въ большей части библіотекъ книги по естествознанію, исторіи, географіи и пр. составляютъ ничтожную часть: менѣе одной десятой части ихъ состава. Въ четвертой части библіотекъ нѣтъ даже книгъ по сельскому хозяйству, хотя спросъ и все растущій на этого рода книги замѣтенъ повсемѣстно. . . Четверть общаго числа библіотекъ также совершенно не получаетъ никакихъ періодическихъ изданій. Даже издаваемая губернскимъ земствомъ „Нижегородская Земская Газета“ не получается въ общія библіотеки: очевидно, сами библіотекари ея не требуютъ по невѣдѣнію или другимъ причинамъ. Больше всѣхъ журналовъ распространена въ библіотекахъ „Нива“ . . . По многимъ причинамъ существующія библіотеки, очевидно, не могутъ удовлетворить требованій все растущаго читателя изъ народной массы. Поэтому на развитіе библіотечнаго дѣла, какъ естественнаго продолженія школы, должно быть направлено все серьезное вниманіе общественнаго управленія, а также и какъ земское, городское, волостное и сельское самоуправленія, а также и частнаго почина. Чтобы школьники не разучивались черезъ нѣсколько лѣтъ читать, а продолжали бы сколько возможно расширять свои занятія и понятія чтеніемъ, необходимо самое широкое открытіе новыхъ библіотекъ и улучшеніе уже существующихъ.

Для лицъ, которыя пожелали бы устроить и правильно поставить народную библіотеку наилучшимъ пособіемъ можетъ служить книга бывш. секретаря ниж. губ. земства С. О. *Сьрополко*— „Народныя библіотеки“. Порядокъ открытія библіотекъ и ихъ организаціи. Москва 1910 г. Цѣна 15 к. Здѣсь даны подробныя и вполне практичныя указанія для лицъ, открывающихъ библіотеки, и для библіотекарей; между прочимъ, полезный списокъ указателей книгъ. Относительно изысканія средствъ на содержаніе той или иной новой библіотеки существеннѣйшую помощь оказываютъ уѣздныя и губернскія земства, попечительства народной трезвости и частныя общества. Въ нижегородской губерніи прежде довольно широко дѣйствовало, нынѣ сократившее свою помощь, Общество распространенія начальнаго образованія. Можно обращаться въ Московское и С.-Петербургское Общества грамотности.

В. Ч.

Учительская библіотечка.

Предлагаемъ вниманію народныхъ учителей списокъ книгъ „учительской библіотеки“ включаетъ въ себѣ наиболѣе существующую литературу по вопросамъ воспитанія, школьнаго обученія и внѣшкольнаго образованія.

Если и этотъ минимальный запасъ книгъ педагогическаго содержанія не можетъ стать достояніемъ каждой начальной школы, по скудости ея, бѣдности, то во всякомъ случаѣ оборудованіе *такой* библіотеки для нѣсколькихъ школъ или опредѣленнаго района явится посильнымъ дѣломъ для любого земства.

I. Психологія.

Джемсъ. Бесѣды съ учителями по психологіи. 50 к. **Лазурскій.** Школьные характеристики. 1 р. 25 к. **Нечаевъ.** Очеркъ психологіи для воспитателей и учителей. 1 р. 80 к. **Пейо.** Воспитаніе воли. 60 к. **Рибо.** Психологія вниманія. 30 к. **Селли.** Очерки по психологіи дѣтства. 2 р. 50 к. **Челпановъ.** Учебникъ психологіи 1 р.

II. Педагогика.

Бунаковъ. Школьное дѣло. 1 р. 50 к. **Вахтеровъ.** Нравственное воспитаніе и начальная школа. 1 р. **Его-же.** Спорные вопросы образованія. 25 к. **Норфъ.** Наши педагогическіе вопросы 2 р. 25 к. **Его-же.** Русская начальная

школы. 1 р. **Лубенецъ**. Педагогическія бесѣды. 1 р. **Пироговъ**. Сочиненія. 2 тома. 6 р. **Рачинскій**. Сельская школа. 75 к. **Стоюнинъ**. Педагогическія сочиненія. 3 р. **Тихомировъ**. Современныя задачи начальной школы. 5 коп. **Толстой**. Педагогическія сочиненія. 1 р. **Ушинскій**. Собраніе педагогич. сочиненій. 6 р. 25 к. **Его же**. Человѣкъ, какъ предметъ воспитанія. 2 р. 50 к. „Свободное воспитаніе“. **Вентцель**. Борьба за свободную школу. 85 к. **Его же**. Какъ создать свободную школу. 15 к. **Клечковскій**. Современное воспитаніе и новые пути. 40 к. **Обуховъ**. Свободное воспитаніе и дисциплина. 40 к. (Критика теоріи „своб. воспит.“).

III. Исторія педагогики и біографіи педагогич. дѣятелей.

Волковичъ. Другъ человѣчества, Н. И. Пироговъ. 40 к. **Золотаревъ**. Очерки по исторіи педагогики на Западѣ и въ Россіи. 1 р. 25 к. **Каптеревъ**. Исторія русской педагогики. 3 р. **Малисъ**. Пироговъ. Біограф. очерк. 25 к. **Острогорскій и Семеновъ**. Русскіе педагогическіе дѣятели. 1. Пироговъ. 2. Ушинскій. 3. Корфъ. 30 к. **Песковскій**. Корфъ. Біографич. очеркъ. 25 к. **Щерба**. Изъ исторіи русской школы. 10 к. **Народное образованіе**. Т. X. „Народной Энциклопедіи“. 1 р. 25 к.

IV. Методика.

а) *Русскій языкъ*. **Бунаковъ**. Родной языкъ, какъ предметъ обученія въ начальной школѣ. 1 р. **Вахтеровъ**. На первой ступени обученія. 75 к. **Острогорскій**. Выразительное чтеніе. 50 к. **Тихомировъ**. Чему и какъ учить на урокахъ русскаго языка. 1 р. **Ушинскій**. Руководство къ преподаванію по „Родному Слову“. 30 к.

б) *Ариѳметика*. **Гольденбергъ**. Бесѣды по счисленію. 1 р. 25 к. **Его же**. Программа обученія счисленію въ нач. школѣ. 2 р. 20 к. **Егоровъ**. Методика ариѳметики. 1 р. **Шохоръ-Троцкій**. Методика ариѳметики для начальныхъ учителей. 1 р. **Его же**. Наглядность и наглядныя пособія по ариѳметикѣ. 25 к.

V. Школьная гигиена.

Вирениусъ. Гигіена учителя. 40 к. **Лесгафтъ**. О физическомъ воспитаніи дѣтей школьнаго возраста. 1 р. 75 к. **Рахмановъ**. Берегите здоровье дѣтей. 35 к. **Симоновъ**. Школа и половой вопросъ. 50 к. **Тезяковъ**. Бесѣды по гигиенѣ въ примѣненіи ея къ начальной школѣ. 60 к. **Филитисъ**. Подвижныя игры. 10 к.

VI. Организациа школьнаго дѣла.

Звягинцевъ. О школьныхъ попечительствахъ. 15 к. **Новиковъ**. Записки о сельской школѣ. 1 р. **Лебедевъ**. Школьное дѣло. Вып. 1-й. 90 к. Вып. 2-й. 1 р. 60 к. **Обуховъ**. Ближайшіе практическіе вопросы народнаго образованія въ Россіи. 1 р. **Чарнолусскій**. Основные вопросы организациа школьнаго дѣла въ Россіи. 85 к.

VII. Школьное дѣло за границей.

Обуховъ. Народное образованіе въ Мюнхенѣ. 1 р. 20 к. **Сперанскій**. Очеркъ по исторіи народной школы въ Западной Европѣ. 2 р. **Янжуль**. Американская школа. 2 руб.

VIII. Внѣшкольное образованіе.

Гибель. Внѣшкольное образованіе въ Западной Европѣ и въ Сѣверной Америкѣ. 1 р. 25 к. **Общее дѣло**. Вып. 1-й. 1 р. 25 к., вып. 2-й. 1 р. 60 к. **Чарнолусскій**. Основные вопросы организациа внѣшкольнаго образованія въ Россіи. 60 коп.

IX. Справочныя книги.

Лебедевъ. Дѣтская и народная литература. 2-й вып. 1 р. **Саввинъ.** Ежегодникъ дѣтской литературы. 30 к. **Малиновскій.** Библиотека начальной школы. 40 к. **Сърополко.** Народныя библиотеки. 15 к. **Чарнолускій.** Спутникъ народнаго учителя. 85 коп.

X. Педагогическіе журналы.

СПБ.

„Воспитаніе и обученіе“. 1 р. „Извѣстія по народному образованію“. 3 р. 50 к. „Народное Образованіе“. 3 р. „Русскій Начальный Учитель“. 3 р. „Русская Школа“. 6 р. „Школа и Жизнь“ 6 руб.

Москва.

„Вѣстникъ Воспитанія“. 6 р. „Для народнаго учителя“. 2 р. 50 к. „Народный Учитель“. 2 р. 50 к. „Педагогическій Листокъ“. 2 р. „Свободное Воспитаніе“. 3 р.

Кіевъ.

„Свѣтло“. На украинскомъ языкѣ. Съ сент. 1910 г. 4 р.

С. О. Сърополко.

Прошеніе о разрѣшеніи на открытіе библиотеки-читальни сельскимъ обществомъ.

Его Превосходительству Господину (такому-то) Губернатору.

Уполномоченнаго (отъ такого-то) сельскаго общества, (такой-то) волости, (такого-то) уѣзда, (званіе, имя, отчество и фамилія).

ПРОШЕНІЕ.

Представляя при этомъ приговоръ (такого-то) сельскаго общества, (такой-то) волости, засвидѣтельствованный въ (таксмъ-то) волостномъ правленіи _____ года, мѣсяца, _____ числа за № _____, и утвержденный г-мъ земскимъ начальникомъ (такого-то) участка и уѣзда), честь имѣю покорнѣйше просить Ваше Превосходительство о разрѣшеніи открыть (въ такомъ-то мѣстѣ) бесплатн. народн. библиотеку-читальню, для отвѣтственнаго завѣдыванія которой избранъ такой-то (званіе, имя, отчество и фамилія). Годъ _____ число, мѣсяць _____. Подпись _____ Мѣсто жительства уполномоченнаго _____

Прошеніе оплачивается двумя гербовыми марками по 75 коп. каждая.

Форма подписки лица, принимающаго отвѣтственность по библиотекъ-читальнѣ. Я, нижеподписавшійся, принимаю на себя отвѣтственность по открываемой (открытой) тамъ-то, такимъ-то (такими-то) публичн. бесплатн. библиотекъ-читальнѣ и обязуюсь въ точности исполнять всѣ какъ существующія, такъ и могущія впредь послѣдовать по этому предмету постановленія и правила. (Годъ, число, мѣсяць). Подпись _____ Мѣсто жительства лица, дающаго подписку _____

Объ отмѣнѣ правилъ 15 мая 1890 г. о бесплатныхъ народныхъ библиотекахъ.

(„Прав. Вѣстн.“ 1905 г., № 263). Государь Императоръ, 2 декабря 1905 г., по всеподаннѣйшему моему докладу, Высочайше соизволилъ отмѣнить воспослѣдовавшее 4 февраля 1888 г. Высочайшее повелѣніе о возложеніи на особый отдѣлъ Ученаго Комитета Министерства Народнаго Просвѣщенія пересмотра каталоговъ бесплатныхъ читаленъ. Вслѣдствіе сего и по соглашенію съ министромъ нар. просвѣщенія и оберъ-прокуроромъ Св. Синода мною нынѣ отмѣняются утвержденныя 15 мая 1890 г., на основаніи означеннаго Высочайшаго повелѣнія, правила о бесплатныхъ народныхъ читальняхъ и о порядкѣ надзора за ними съ подчиненіемъ этихъ библиотекъ-читаленъ общимъ правиламъ о публичныхъ библиотекахъ.

Объ установленіи на будущее время явочнаго порядка устройства народныхъ чтеній.

Министръ народнаго просвѣщенія входилъ въ Совѣтъ Министровъ съ представленіемъ, въ коемъ полагалъ: установить на будущее время явочный порядокъ устройства народныхъ чтеній примѣнительно къ Высочайше утвержденнымъ, 4 марта 1906 года, временнымъ правиламъ о публичныхъ собраніяхъ, не распространяя этихъ правилъ лишь на чтенія, устраиваемыя состоящею при Министерствѣ Народнаго Просвѣщенія постоянною комиссіею народныхъ чтеній, руководствующеюся особымъ положеніемъ (св. зак. т. XI, ч. 1, уст. завед., изд. 1893 г., ст. 387 г., прил.). Совѣтъ Министровъ, разсмотрѣвъ настоящее дѣло и одобливъ предположенія министра народнаго просвѣщенія, полагалъ: на приведеніе означенныхъ предположеній въ исполненіе, испросить Высочайшее Его Императорскаго Величества соизволеніе. Государь Императоръ 31 января 1907 года на сіе Высочайше соизволилъ (№ 42 Прав. В. 1907 г.).

Прошеніе о разрѣшеніи на открытіе книжнаго магазина или лавки.

Занятіе книжной торговлей разрѣшается всѣмъ съ разрѣшенія губернатора или градоначальника.

Его Превосходительству Господину (такому-то) Губернатору (Градоначальнику).

Такого-то (званіе, имя, отчество и фамилія).

ПРОШЕНІЕ.

Желая открыть книжный магазинъ (лавку, торговлю), въ такомъ-то мѣстѣ (обозначить точно: уѣздъ, волость, селеніе; а въ городѣ, — улицу, домъ), честь имѣю покорнѣйше просить Ваше Превосходительство сдѣлать распоряженіе о выдачѣ мнѣ законнаго дозволенія на открытіе и содержаніе упомянутаго магазина и объ утвержденіи меня (или такого-то — указать званіе, имя, отчество и фамилію) отвѣтственнымъ по магазину завѣдывающимъ лицомъ. Годъ, число, мѣсяць. Подпись. Мѣсто жительства лица, подписавшаго прошеніе.

Къ прошенію слѣдуетъ приложить *подписку лица, принимающаго отвѣтственность, слѣдующаго содержанія*: Я, нижеподписавшійся, принимаю на себя отвѣтственность по открываемому такимъ-то книжн. магазину (лавкѣ и т. д.) и обязуюсь въ точности исполнять всѣ какъ существующія, такъ и могущія впредь послѣдовать по книжн. торговлѣ постановленія и правила. Годъ, число, мѣсяць. Подпись. Мѣсто жительства лица, дающаго подписку.

Прошеніе оплачивается двумя гербовыми марками по 75 коп. каждая.

Сельское хозяйство и земская агрономія.

Почти три четверти крестьянскаго населенія Нижегородской губерніи имѣютъ источникомъ своего существованія занятіе сельско-хозяйственнымъ промысломъ, считая таковымъ не одно только хлѣбопашество, но и пользованіе лугами, скотоводство, лѣсное дѣло и другія второстепенныя занятія. Общее число населенія, живущаго сельскимъ хозяйствомъ, считается для послѣднихъ лѣтъ 1600000 человекъ, при чемъ, конечно, въ эту цифру входятъ „и старъ и младъ“. Крестьянскихъ дворовъ въ губерніи насчитывается 298861. Количество пашни у крестьянъ три года тому назадъ, когда дѣлался земствомъ подробный подсчетъ разныхъ угодій, было исчислено въ 1380000 десятинъ, а въ настоящее время эта цифра навѣрное возросла, такъ какъ за послѣдніе два, три года много земли куплено крестьянами въ вѣчность при помощи крестьянскаго банка и безъ него. Главнѣйшія свѣдѣнія, относящіяся къ крестьянскому населенію по части количества земли, числа селеній и дворовъ, распределенныя по уѣздамъ губерніи, помѣщены въ таблицѣ.

У ъ з д њ.	По данн. земской статистики 1907 г.		Въ уѣзд. по дан. земск. статистики.	
	Всей зем. сел.-хоз. пользов.	Кол. дес. пашни у крест.	Селеній.	Дворовъ.
Ардатовскій	229955	123772	196	25288
Арзамасскій	241634	143107	182	29402
Балахнинскій	137041	72027	1102	25618
Васильскій	206352	102249	180	25290
Горбатовскій	176136	94835	273	27670
Княгининскій	238937	114161	222	20966
Лукояновскій	373396	217318	197	38175
Макарьевскій	164830	97779	288	22482
Нижегородскій	232111	138660	261	28485
Семеновскій	209895	143298	702	22835
Сергачскій	259068	132668	196	32650
Итого	2468455	1379872	3799	298861

Самымъ важнымъ обстоятельствомъ въ сельскомъ хозяйствѣ является, конечно, качество земли. Хорошая земля, если на ней поработать какъ слѣдуетъ, никогда не обидитъ своего хозяина, конечно при условіи, что не будетъ засухи, или, напротивъ, вымочки, или градобитія и тому подобнаго недостатка, не зависящаго отъ воли человѣка. По части качества земли въ нижегородской губерніи замѣчается большая пестрота, значительное разнообразіе. Самымъ лучшимъ уѣздомъ въ этомъ отношеніи является сергачскій уѣздъ, почти сплошь черноземный. Очень много такихъ же хорошихъ земель можно встрѣтить въ васильскомъ уѣздѣ. Богатыя, черноземныя плодородныя земли (почвы) мы имѣемъ въ значительной части лукояновскаго и арзамасскаго уѣздовъ. Въ ардатовскомъ уѣздѣ такія земли въ значительномъ количествѣ встрѣчаются по близости границъ арзамасскаго и лукояновскаго уѣздовъ. Въ княгининскомъ уѣздѣ подобныя земли распределены болѣе или менѣе узкими полосами по долинамъ рѣкъ. Въ нагорной части макарьевскаго уѣзда, нижегородскомъ и горбатовскомъ уѣздахъ такихъ черныхъ, очень плодородныхъ земель еще меньше; здѣсь на пашняхъ преобладаютъ сѣрые суглинистыя, довольно тяжелыя для обработки почвы, требующія хорошаго за ними ухода и значительнаго количества навоза. Въ балахнинскомъ уѣздѣ пахотныя земли еще бѣднѣе, съ большей примѣсью песка, но самыя бѣдныя земли мы имѣемъ въ заволжской части макарьевскаго и сосѣднемъ семеновскомъ уѣздѣ. Большое значеніе для сельскаго хозяйства въ извѣстной мѣстности имѣетъ такъ называемый „климатъ“, т.-е. распределеніе въ году тепла и холода, влияющихъ на долготу лѣта и зимы, на теченіе весны и осени, условія влажности, зависящія отъ количества выпадающихъ дождей и снѣга, направленіе и сила вѣтровъ и т. под. Въ этомъ отношеніи, т.-е. со стороны „климата“, нижегородская губернія находится въ суровыхъ условіяхъ. Годъ можно раздѣлить на двѣ части: съ апрѣля по октябрь имѣемъ теплое полугодіе, къ которому природой приурочена дѣятельная жизнь растенія, а человѣкомъ—сельскимъ хозяиномъ почти всѣ его полевыя работы, а съ октября по апрѣль имѣемъ холодное полугодіе, мертвое время и для растеній и для полевыхъ работъ. Тѣмъ не менѣе, несмотря на долгую суровую зиму, мы все же имѣемъ лѣтомъ достаточно тепла и ведра для того, чтобы вырѣли такія растенія, какъ просо, яровая пшеница, клеверъ, чего не наблюдается во многихъ губерніяхъ съ гораздо болѣе мягкимъ и теплымъ климатомъ. Дождей и снѣга, или, какъ ихъ принято называть, „осадковъ“ въ губерніи выпадаетъ въ общемъ вполне достаточное количество для успѣшнаго произрастанія сельско-хозяйственныхъ растеній даже въ юго-восточной части губерніи (уѣзды васильскій, сергачскій, лукояновскій и арзамасскій), не говоря уже о сѣверной и западной частяхъ. Часто раздающіяся жалобы на засуху въ большинствѣ случаевъ со-

совершенно неосновательны. Если бы сельскіе хозяева вообще, а слѣдовательно и крестьяне хотѣли, могли и умѣли бы обрабатывать свою пашню во-время, соотвѣтствующими орудіями и улучшенными приѣмами, если бы они также своевременно и основательно сѣяли и ухаживали бы за растеніями, жалобы на засуху слышались бы рѣже, быть можетъ ихъ не было бы вовсе. Помимо качества земли и климата, огромное значеніе для сельскаго хозяйства имѣетъ способъ пользованія землею. Въ нижегородской губерніи повсемѣстно крестьяне дѣлятъ свою общественную землю на три поля: одна изъ нихъ не засѣвается—это такъ называемое паровое поле, другая находится подъ посѣвомъ озимой ржи и въ третьемъ полѣ высѣваютъ паровые хлѣба—овесъ, ярицу, пшеницу, ленъ, гречиху, горохъ, картофель. Въ каждомъ полѣ крестьянинъ имѣетъ не одинъ участокъ, а множество полосъ въ зависимости отъ разнообразія качествъ земли поля и многихъ другихъ обстоятельствъ. Такой способъ пользованія возникъ очень давно, и въ то время, когда населенія было значительно меньше и на каждого хозяина земля приходилось больше, чѣмъ теперь. Въ тѣ времена и луговъ, не только заливныхъ, но и суходольныхъ, было достаточно, т. е. было достаточно сѣна—корма для скота, а потому и скота было больше; получалось, слѣдовательно, много навоза для того, чтобы удобрять паровое поле. Теперь времена измѣнились: населенія стало гораздо больше, земли на хозяина приходится все меньше, полосы мельчаютъ, луга распахиваются, количество скота уменьшается, меньше получается и навоза, земля истощается; если урожаи и не падаютъ, то благодаря большей чуткости населенія къ улучшениямъ въ сельскомъ хозяйствѣ и отчасти благодаря заботамъ земствъ. Очевидно, дѣдовскій способъ веденія трехпольнаго хозяйства устарѣлъ, нужно искать новыхъ способовъ пользованія землею, новыхъ путей въ направленіи хозяйства. Этимъ вопросомъ „какъ лучше вести хозяйство, чтобы оно при меньшихъ затратахъ силъ и денегъ давало побольше дохода“, занимались во всѣ времена и у всѣхъ народовъ наблюдательные люди, понимавшіе, что земледѣліе есть источникъ богатства и силы народа. Такіе люди внимательно присматривались, подмѣчали и искали причины, почему получается тотъ или другой урожай; изучали разныя свойства земли, старались опредѣлить, что нужно для успѣшнаго произрастанія разныхъ растеній, узнавали какую обработку правильнѣе всего надо давать землѣ подъ разныя растенія, въ какое время и какъ сѣять, какой навозъ и когда его класть подъ разные хлѣба. Внимательно подбирали сѣмена, выводили разные сорта этихъ сѣмянъ для разныхъ земель и разныхъ климатовъ. Пытливые люди улучшали дикія растенія, приучали къ своей землѣ разныя чужестранныя растенія; благодаря этому у насъ, на примѣръ, стали воздѣлываться картофель, табакъ (сергачскій уѣздъ), клеверъ. Для облегченія и лучшаго качества работы ученые люди стали изобрѣтать машины; появились разнообразныя плуги, бороны, сѣялки, вѣялки, молотилки. И все это съ каждымъ годомъ совершенствуется и растетъ. Сначала, въ давнія времена даровитые хозяева передавали устно изъ поколѣнія въ поколѣніе свои наблюденія и усовершенствованія, позднѣе, особенно когда простымъ внимательнымъ хозяевамъ на помощь появились ученые наблюдатели природы и изслѣдователи загадочныхъ сторонъ сельскаго хозяйства, всѣ интересныя, полезныя для сельскаго хозяйства наблюденія и открытія стали записываться, потомъ печататься въ особыхъ газетахъ и книгахъ для всеобщаго свѣдѣнія и постепенно создалась особая наука о сельскомъ хозяйствѣ. Эту науку приняли теперь называть по-иностранному: „агрономія“. Появились и люди, которые посвятили рядъ лѣтъ изученію этой науки: такихъ людей обычно называютъ „агрономы“. Сначала у насъ услугами такихъ, въ особыхъ школахъ обученныхъ сельскому хозяйству техникувъ—„агрономовъ“, пользовались только богатые землевладѣльцы, помѣщики, для управленія своими имѣніями. Потомъ земства, правительство, убѣдившись на хорошемъ примѣрѣ другихъ странъ, гдѣ агрономы давно уже успѣшно служатъ въ помощь крестьянскому хозяйству,

начали принимать къ себѣ на службу агрономовъ для того, чтобы распространять полезныя занятія и свѣдѣнія по сельскому хозяйству среди нашихъ русскихъ крестьянъ-земледѣльцевъ. Особенное стараніе въ этомъ отношеніи начало проявлять земство, на обязанности котораго лежитъ забота объ улучшеніи быта крестьянъ, платящихъ земскія повинности, а это улучшение быта неразрывно связано съ улучшениями въ земледѣліи. Въ нижегородской губерніи на этотъ путь заботы о крестьянскомъ земледѣліи стало прежде всего губернское земство. Оно начало съ того, что открыло въ Лукояновскомъ уѣздѣ сельско-хозяйственную школу для дѣтей крестьянъ Нижегородской губерніи, полагая, что сыновья крестьянъ, окончившіе эту школу, будутъ возвращаться въ родныя деревни, принесутъ туда свои знанія, новыя свѣдѣнія по сельскому хозяйству, полезныя для своихъ однодеревенцевъ. Къ сожалѣнію эта надежда губернскаго земства не оправдалась. Молодые крестьяне, окончившіе школу не возвращались въ родныя деревни, они шли въ учителя, въ писаря, въ приказчики къ помѣщикамъ, уходили часто въ другія губерніи... Въ 1891 и 1892 г.г. губерніи постигло бѣдствие--неурожаи, и эти „голодные“ годы заставили еще серьезнѣе призадуматься земскихъ людей, какъ бы поправить крестьянское хозяйство и поставить дѣло такъ, чтобы избѣжать неурожаевъ. И вотъ губернское земство рѣшило пригласить свѣдующихъ людей-агрономовъ, которымъ поручено было развѣзжать по губерніи, показывать крестьянамъ новыя орудія, знакомить крестьянъ съ разными сѣменами хлѣбовъ и травъ, рассказывать о другихъ лучшихъ способахъ веденія хозяйства. Вмѣстѣ съ этимъ губернское земство устроило въ г. Нижнемъ складъ для продажи всякихъ нужныхъ въ сельскомъ хозяйствѣ предметовъ: тамъ были разные плуги, бороны, вѣялки, косы, серпы, сѣялки и т. п. Такіе же маленькіе склады земство открыло въ Арзамасѣ, Сергачѣ, въ селахъ: Б. Мурашкинѣ, Лысковѣ, Воскресенскомъ, а немного позднѣе въ Балахнѣ, Семеновѣ, Ардатовѣ, въ Починкахъ, Богородскомъ, въ Воремѣ, Городцѣ. На всѣхъ этихъ складахъ крестьяне могли покупать орудія не только за наличныя деньги, но и въ разсрочку. Во многихъ мѣстахъ по всей губерніи была устроена выдача на прокатъ самыхъ нужныхъ въ крестьянскомъ хозяйствѣ орудій: плуговъ, бороновъ, вѣялокъ. Почти при всѣхъ волостныхъ правленіяхъ земство устроило продажу по самымъ дешевымъ цѣнамъ мелкихъ орудій: косъ, серповъ, бабокъ и т. п. Кромѣ того, губернское земство, устроило въ самой серединѣ губерніи, въ княгининскомъ уѣздѣ особое маленькое хозяйство которое называлось „опытное поле“. Тамъ поселился особый агрономъ, который производилъ на землѣ опыты, чтобы на практикѣ допытаться, какъ лучше всего обрабатывать землю, что выгоднѣе всего сѣять, какіе новые сорта хлѣбовъ лучше всего возвращать, какія травы и другіе для скота корма слѣдуетъ воздѣлывать, какіе удобрительные порошки вмѣсто навоза выгоднѣе всего употреблять и т. п. Вмѣстѣ съ этимъ всѣ агрономы, которые развѣзжали по уѣздамъ, устраивали „показательныя участки“ т.-е. на небольшихъ полоскахъ среди крестьянской пашни, или на усадьбахъ сѣяли „на показъ“ хорошія семена хлѣбовъ и травы, обрабатывали земскими орудіями эти участки такъ, какъ, по ихъ мнѣнію, нужно было. Агрономы также бесѣдовали съ крестьянами на сходахъ, устраивали чтенія для хозяевъ въ школахъ и волостныхъ правленіяхъ, раздавали книжки по сельскому хозяйству, помогали и совѣтами, какъ устроить общества сельскихъ хозяевъ... Почти 10 лѣтъ губернское земство дѣлало все это дѣло безъ помощи уѣздныхъ земствъ, т.-е. на свои средства содержало агрономовъ и давало деньги на ихъ работу. За эти годы сдѣлано было не мало, если принять въ соображеніе, что агрономовъ было всего шесть человекъ на губернію. Крестьяне понемногу привыкали къ новымъ людям-агрономамъ, перестали ихъ чуждаться, начали обращаться къ нимъ за совѣтами. За это время кое-гдѣ уже въ большемъ количествѣ начали сѣять траву-клеверъ, въ уѣздахъ за Волгой стали привыкать къ удобрительнымъ порошкамъ (главнымъ образомъ костяной мукѣ), стали отбирать свои сѣмена

и покупать понемногу на складахъ хорошія сѣмена, а особенно хорошо стало налаживаться дѣло съ покупкой у земства всякихъ машинъ и орудій для сельскому хозяйству. Перестали крестьяне переплачивать купцамъ вдвое за плохіе плуги, косы да серпы, на земскихъ складахъ все это стали получать и дешевле и лучшаго качества. Когда такимъ образомъ дѣло помощи сельскому хозяйству, начатое губернскимъ земствомъ стало налаживаться, а въ нѣкоторыхъ уѣздахъ (семеновскомъ, балахнинскомъ, нижегородскомъ) обосновалось уже прочно, на помощь губернскому земству пошли и уѣздныя земства. Сначала нѣкоторыя уѣздныя собранія отпускали небольшія средства только на кой-какія мѣропріятія, значеніе которыхъ для уѣзда было желательнымъ, на примѣръ, распространеніе костяной муки въ семеновскомъ уѣздѣ, улучшенныя сѣмена въ нижегородскомъ уѣздѣ... Потомъ нѣкоторые уѣзды стали давать помѣщеніе для складовъ, начали отпускать средства въ помощь губернскому земству на приглашеніе приказчиковъ въ складѣ, стали предоставлять безплатно разъѣзды агрономамъ, наконецъ, начали принимать участіе въ оплатѣ жалованья агрономамъ, а въ 1903 году Нижегородское уѣздное земство открыло для крестьянъ низшую Мореновскую сельско-хозяйственную школу, недалеко отъ Кстова. Въ 1903 г. въ семи уѣздахъ были уже агрономы, содержимые на соединенныя средства губернскаго и уѣздныхъ земствъ. Губернское земство, видя, какъ развивается новое дѣло, какъ населеніе быстро привыкаетъ къ нему, зная, что всѣ мѣропріятія пойдутъ еще лучше, если уѣзды будутъ болѣе заинтересованы въ нихъ, начинаетъ хлопотать, чтобы уѣзды сами взяли на себя все веденіе дѣла и вотъ въ 1906 г. все агрономическое дѣло, которому Губернское земство продолжаетъ помогать изъ своихъ средствъ, постепенно передается уѣзднымъ земствамъ вмѣстѣ со складами, для оборотныхъ средствъ которымъ губернское земство отпускаетъ по 10.000 руб. на уѣздѣ. Нужно замѣтить, что печальный періодъ русско-японской войны и послѣдующія событія въ 1905 и 1906 годахъ очень тяжело отразились на ростѣ агрономическаго дѣла въ губерніи. Средства на агрономическую помощь населенію въ эти годы отпускались уѣздами въ самомъ незначительномъ размѣрѣ, въ большинствѣ уѣздовъ даже совсѣмъ прекратили денежную помощь губернскому земству. Агрономы къ началу 1908 года остались только по одному въ уѣздахъ—нижегородскомъ, балахнинскомъ, макарьевскомъ и арзамасскомъ, да одинъ у губернскаго земства. Но въ этомъ-же 1908 году выяснилось, что послѣ временнаго упадка, зависящаго отъ тяжелыхъ и постороннихъ причинъ, живое и нужное дѣло помощи земледѣлію пробуждается съ особенною силою. Прежняя работа земства и агрономовъ оставила по себѣ память. Крестьяне стали сознавать недостатки старыхъ способовъ веденія дѣла, стали настойчиво требовать указаній, совѣтовъ, лучшихъ орудій, сѣмянъ и т. п. Благодаря этому спросу на агрономическую помощь преимущественно со стороны крестьянъ въ слѣдующемъ 1909 году, уже всѣ уѣзды приглашаютъ къ себѣ на службу агрономовъ и увеличиваютъ отпускъ средствъ на веденіе дѣла. Для настоящаго же 1910 года затраты на агрономическое дѣло губерніи сразу удвоились. Какъ увеличивались постепенно средства на это дѣло за послѣдніе три года видно изъ слѣдующаго:

въ 1908 году	общая сумма земскихъ затратъ	составляла .	56000 руб.
въ 1909 году	" " "	" "	78174 руб.
въ 1910 году	" " "	" "	возрасла до . 145536 руб.

На 1910 г. въ помощь земствамъ на дѣло улучшения сельскаго хозяйства дало средства и правительство, свыше 30 тысячъ рублей. Такъ что всего на агрономическую помощь населенію губерніи въ 1910 году истратено болѣе 175 тысячъ рублей, а въ 1911 г. на дѣло помощи сельскому хозяйству въ губерніи предположено истратить со стороны губернскаго и уѣздныхъ земствъ свыше 175 тысячъ, да со стороны правительства свыше 60-ти тысячъ. Изъ этихъ свѣдѣній видно, какъ растетъ вширь дѣло заботы о сельскомъ хозяйствѣ, да иначе и быть не можетъ: сельское хозяйство вѣдь

основа существованія всего населенія нижегородской губерніи, какъ и во всей Россіи. Нельзя не порадоваться, что на него обратили-таки, наконецъ, вниманіе, какого оно по справедливости заслуживаетъ. Больше всего заботъ о сельскомъ хозяйствѣ должны проявить уѣздныя земства, такъ какъ они ближе всего стоятъ къ населенію своихъ уѣздовъ, они и выполняютъ эту задачу въ зависимости отъ состоянія; богатые уѣзды тратятъ больше; тѣ, которые побѣднѣе, даютъ меньше. Правительство отпускаетъ деньги въ помощь уѣздамъ, сообразуясь съ затратами уѣздовъ: тѣмъ, которые сами больше тратили, и правительство даетъ больше, при чемъ эти средства отпускаются преимущественно на мѣропріятія, связанные съ ростомъ индивидуальныхъ владѣній. А губернское земство старается помогать всѣмъ уѣздамъ поровну. Кромѣ помощи деньгами на разныя мѣропріятія и на оплату половины содержанія агрономамъ, работающимъ въ уѣздахъ, а ихъ скоро будетъ до 40 человекъ на губернію, губернское земство дало деньги на устройство складовъ и на свой счетъ содержитъ тѣ мѣропріятія, которыя имѣютъ значеніе одинаковое для всѣхъ уѣздовъ, какъ-то: сельскохозяйственный музей въ г. Нижнемъ (о немъ дальше написано отдѣльно), съ которымъ связана сѣть наблюденій погоды въ губерніи; григорьевское низшее сельско-хозяйственное училище въ лукояновскомъ уѣздѣ, гдѣ бесплатно обучаются 60 мальчиковъ со всѣхъ уѣздовъ (подробныя свѣдѣнія можно получить въ губернской управѣ); губернское земство содержитъ въ княгининскомъ и ардатовскомъ уѣздахъ плодовые питомники, изъ которыхъ можно получать дешево, или даже бесплатно, присадки яблонь и ягодныхъ кустовъ; имѣетъ стадо заграничнаго „швидкаго“ скота, чтобы дешево продавать въ губерніи приплодъ—бычковъ и телокъ; въ этомъ году начало съ тою же цѣлью устраивать разсадники мѣстнаго, нижегородскаго, краснаго скота (первый разсадникъ устраивается въ с. Богородскомъ, горбатовскаго уѣзда), съ 1911 года губернское земство предполагаетъ ежегодно зимою устраивать сельско-хозяйственные курсы,—приглашать со всѣхъ уѣздовъ по 6—7 человекъ крестьянъ-хозяевъ въ городъ Нижний (бесплатно и на земскомъ содержаніи въ теченіе 2-хъ мѣсяцевъ), для изученія сельскаго хозяйства, скотоводства, садоводства и т. д. Тотъ, кто обучается на курсахъ, вернувшись въ родную деревню, расскажетъ о полученныхъ занятіяхъ, самъ будетъ учить своихъ сосѣдей и поможетъ своему агроному въ работѣ по улучшенію сельскаго хозяйства. Такіе же курсы, только поменьше, собираются устраивать и уѣздныя земства. Въ нѣкоторыхъ уѣздахъ уже и теперь есть хорошія заведенія на пользу сельскому хозяйству: въ нижегородскомъ уѣздѣ есть земская школа садоводства и огородничества; въ балахнинскомъ земство устроило образцовый маслодѣльный заводъ, куда окружающіе крестьяне сбываютъ свое молоко, а всѣ желающіе могутъ обучиться выдѣлкѣ лучшаго сливочнаго масла; въ макареевскомъ уѣздѣ земство имѣетъ образцовый заводъ для полученія вина изъ разныхъ фруктовъ и ягодъ; въ нѣкоторыхъ уѣздахъ устраиваются маленькія крестьянскія хозяйства, которыя могли-бы служить примѣромъ для другихъ. Оживленная работа на пользу сельскому хозяйству увлекаетъ всѣ земства, которыя стараются по мѣрѣ силъ и возможности наверстать упущенное и остается только пожелать имъ: „въ добрый часъ“ и „Богъ на помощь“.

Григ. Блиниковъ.

Сельско-хозяйственный музей Нижегородскаго Губернскаго Земства.

Сельско-хозяйственный (естественно-историческій) музей нижегородскаго губернскаго земства былъ открытъ 8 ноября 1885 года. Еще въ 1881 году, по предложенію нижегородской губернской земской управы, известный ученый В. В. Докучаевъ принялъ на себя „опредѣленіе во всей губерніи качества грунтовъ съ точнымъ опредѣленіемъ ихъ границъ“. Цѣлью этого изученія была выработка основъ правильной оцѣнки земель-

ныхъ имуществъ нижегородской губерніи, подлежащихъ земскимъ сборамъ. Петербургское Общество естествоиспытателей, въ цѣляхъ содѣйствія новому тогда для Россіи дѣлу оцѣнки земель, послало въ помощь В. В. Докучаеву молодыхъ ученыхъ для изслѣдованія растительности, животныхъ и строения земли въ нижегородской губерніи. Во время своихъ работъ В. В. Докучаевъ и его сотрудники собрали многочисленныя образцы различныхъ почвъ (грунтовъ), пластовъ земли, лежащихъ глубже, а также растений и животныхъ. Собраніе этихъ образцовъ и положило начало музею. Задачи музея заключаются въ изученіи природы нижегородской губерніи, въ ознакомленіи населенія съ природой и въ разрѣшеніи практическихъ вопросовъ, напримѣръ, объ осушеніи болотъ, разведеніи лѣсовъ, о полезныхъ ископаемыхъ и другихъ. Въ 1896 году, послѣ всероссійской выставки въ Нижнемъ-Новгородѣ, въ музей поступили въ значительномъ количествѣ образцы сѣмянъ разводимыхъ растений, искусственныхъ удобреній, модели машинъ и другіе предметы, относящіеся къ сельскому хозяйству. Въ виду этого музей былъ переименованъ изъ естественно-историческаго въ сельскохозяйственный. Музей открытъ для бесплатнаго посѣщенія публики. По мѣрѣ накопленія коллекцій, музеемъ издаются каталоги, содержащіе, кромѣ описи коллекцій разныхъ образцовъ, еще и объясненія общаго научнаго характера. Въ настоящее время въ музей имѣются въ продажѣ два выпуска каталоговъ—геологическій (о землѣ губерніи) и ботанической (о растеніяхъ губерніи). Выполненіе задачъ музея находится въ рукахъ завѣдующаго—по образованію агронома. Коллекціи постепенно пополняются частью путемъ покупки, а главнымъ образомъ пожертвованіями жителей нижегородской губерніи. Для составленія нѣкоторыхъ коллекцій, часто очень цѣнныхъ, не нужно особыхъ знаній, а нужна только внимательность и любовь къ природѣ. Всякій, кто пожелалъ бы содѣйствовать задачамъ музея, можетъ объ этомъ сообщить завѣдующему музеемъ (губ. нижег. агрономъ Г. В. Блиникову) и получить отъ него указанія, какъ и что именно въ данное время желающій можетъ сдѣлать для музея. Въ послѣднее время обращено особое вниманіе на изученіе вредителей растений, разводимыхъ въ губерніи. Эти вредители, главнымъ образомъ, грибки, незамѣтны для глаза, наносятъ большой вредъ, но мало извѣстны населенію, и поэтому борьба съ ними особенно затруднительна. А для того, чтобы успѣшно бороться съ этими болѣзнями растений, необходимо ихъ хорошенъко изучить. Особенно губительными являются слѣдующія болѣзни: на пшеницѣ, ржи, овсѣ, ячменѣ—„головня“ (черная пыль вмѣсто зеренъ); „спорынья“ (черныя рожки на колосьяхъ); „ржавчина“ (называется также „мѣдьяницей“) (на листьяхъ и стебляхъ тонкія полоски краснаго, желтаго или чернаго цвѣтовъ); „пьяный хлѣбъ“ (на чешуйкахъ и зернахъ розовыя и красныя налеты и пятнышки). На картофелѣ: „картофельная болѣзнь“ (ботва покрывается черными пятнами и загниваетъ, загниваютъ и клубни). На капустѣ „кила“ (на корняхъ образуются желваки, корни гниютъ). На яблонѣ: „плодовая гниль“ (яблоки загниваютъ и чернѣютъ).

Очень желательно, чтобы сельскіе хозяева губерніи помогали въ этомъ дѣлѣ, присылая образцы пораженныхъ растений въ музей. За доставленіе свѣдѣній и образцовъ пораженныхъ растений музей будетъ очень благодаренъ и укажетъ средства борьбы съ болѣзнию. Адресъ музея: Нижній-Новгородъ, Тихоновская улица.

К. Мурашкинскій.

СРЕДНІЙ УРОЖАЙ СЪ 1 ДЕСЯТИНЫ ВЪ ПУДАХЪ

(по дан. статист. отд. губ. земск. упр. за 9 лѣтъ 1900—1908 г.г.).

У ъ з д ы.		У ъ з д ы.					У ъ з д ы.		У ъ з д ы.				
		Озимая рожь.	Овесь.	Яровая пше.	Греча.	Картофель.			Озимая рожь.	Овесь.	Яровая пше.	Греча.	Картофель.
Ардатовскій.	у крестьян.	46	38	47	16	432	Лукояновскій.	у крестьян.	53	34	34	15	344
	„ влад....	61	40	—	20	524		„ влад....	62	41	45	23	339
Арзамасскій.	у крестьян.	49	36	55	16	432	Монарьевскій.	у крестьян.	49	40	34	18	282
	„ влад....	65	48	55	27	503		„ влад....	62	46	44	25	352
Балахнинскій.	у крестьян.	52	37	41	20	378	Нижегородск.	у крестьян.	46	34	38	15	372
	„ влад....	51	40	33	28	376		„ влад....	54	45	40	17	364
Васильскій.	у крестьян.	55	39	38	29	402	Семеновскій.	у крестьян.	49	34	35	21	290
	„ влад....	64	55	40	29	464		„ влад....	51	44	—	20	253
Горбатовскій.	у крестьян.	40	40	38	18	352	Сергачскій.	у крестьян.	52	37	44	20	398
	„ влад....	48	45	48	16	372		„ влад....	62	43	41	21	404
Нягининскій.	у крестьян.	55	42	57	27	383	По губерніи.	у крестьян.	50	37	42	20	370
	„ влад....	66	50	49	29	454		„ влад....	59	45	54	23	400

Указатель книгъ по сельскому хозяйству *)

(Состав. губ. земск. агр. Г. В. Блишниковъ).

Ностычевъ, П. А., проф. Что есть въ землѣ и какія бываютъ земли (о свойствахъ и распознаваніи почвъ). 1909 г. 3 к. **Шарковъ, В. В.** Почва, удобреніе и обработка крестьянскихъ полей. Изд. книгоизд. Т-ва „Улей“. 1909 г. 15 к. **Тулайковъ, Н. М.** О почвахъ. 1907 г. 16 к. **Варгинъ, В. Н.** Почвовѣдѣніе. Съ 14 рис. 1905 г. 25 к. **Нечаевъ, А. П.** Почва и ея исторія. Географическій этюдъ. Съ 30 рис. Изъ чтеній по отечествовѣдѣнію, устраиваемыхъ при С.-Петербур. учебномъ округѣ. 1906 г. 40 к. **Варгинъ, В. Н.** Элементарный (простой) курсъ общаго земледѣлія. Питаніе и размноженіе растений. Съ 30 рис. 1907 г. 25 к. **Дмитріевъ, Н., агроп.** Обработка земли съ яровымъ посѣвомъ. 1900 г. 5 к. **Ностычевъ, П. А., проф.** Земледѣліе. О разведеніи хлѣбовъ и другихъ сельско-хозяйственныхъ растений. 1910 г. 4 к. **Арцыбашевъ, Д.** Пахотныя орудія. Съ 16 рис. 1908 г. 6 к. **Ностычевъ, П. А., проф.** О жизни растений, о томъ, въ чемъ растенія нуждаются при жизни и что съ ними дѣлается послѣ ихъ смерти. Съ приложеніемъ замѣтки И. Горбунова-Посадова о трудахъ П. А. Костычева для русскаго земледѣлія. Съ рисунками. 1910 г. 5 к. **Дмитріевъ, Н., агроп.** Какъ и чѣмъ удобряютъ землю въ хозяйствѣ съ зерновыми хлѣбами безъ посѣва въ полѣ клевера. 1900 г. 3 к. **Горячкинъ, В. П., проф.** Какіе бываютъ плуги. Съ 41 рис. 1908 г. 10 к. **Вальта, Ф.** Чѣмъ слѣдуетъ удобрять озими. Опытъ удобрения озимой ржи г-на Филимонова, Прохоровскаго уѣзда, на суглинистой почвѣ. 1 к. **Шуловъ, Ив.** Обработка земли. Сельско-хоз. бесѣды. 2-е изд. т-ва „Агрономъ“. 1910 г. 25 к. **Котельниковъ, В. Г.** Объ удобреніи почвъ. Изд. 9-е, исправленное и дополненное. 1909 г. 30 к. **Варгинъ, В. Н.** Отдѣльные приемы обработки почвы. Съ 30 рис. 1907 г. 35 к. **Варгинъ, В. Н.** Удобреніе. Съ 3 рис. 1906 г. 40 к. **Шуловъ, Ив.** Обработка земли. Сельско-хозяйственныя бесѣды. 1) Для чего обрабатывается земля? 2) Какъ надо обрабатывать землю? 3) Для чего нуженъ паръ и какъ его обрабатывать? Изд. 2-е, нѣсколько дополненное и измѣненное, книгоиздательства „Агрономъ“. 1910 г. 25 к. **Котельниковъ, В. Г.** Бесѣды по зѣмледѣлію. Объ удобреніи почвъ. Вып. II. 1909 г. 30 к. **Котельниковъ, В. Г.** Бесѣды по земледѣлію. Вып. IV. О сѣменахъ и посѣвѣ. Уходъ за посѣвами. Уборка растений. Сѣвооборотъ. Съ 25 рисунками. 1906 г. 30 к. **Котельниковъ, В. Г.** Бесѣды по

*) Книги по животноводству указаны главн. образомъ въ отдѣлѣ „Ветеринарія“.

земледѣлю. Вып. III. О сѣнокосныхъ угодьяхъ и травосѣяніи. Съ 13 рис. въ текстѣ. 1907 г. 30 к. **Ростовцевъ, П. В.** Воздѣлываніе льна на волокно. Съ 10 рис. 1903 г. 10 к. **Прянишниковъ, Д.** Кормовыя травы. Съ рисунками. 1905 г. 8 к. **Зубрилинъ, А.** Первая бесѣда. Какую пользу приноситъ травосѣяніе и какъ оно усваивается на крестьянскихъ земляхъ. Съ рисунками. 1909 г. 4 к. **Дмитріевъ, Н., агроном.** Полевое хозяйство съ посѣвомъ кормовыхъ травъ, картофеля и свеклы. 3-е изд. К. И. Тихомирова. 1901 г. 16 стр. 5 к. **Зубрилинъ, А.** Какъ получать большіе урожаи хлѣбовъ при недостаткѣ навоза. Третья бесѣда. 1910 г. 6 к. **Дмитріевъ, А. М.** Удобреніе луговъ и луговое травосѣяніе. Съ 10 рис. 1905 г. 41 стр. 7 к. **Зубрилинъ, А. А.** Первые шаги къ крестьянскому богатству. Травосѣяніе, ленъ и искусственныя удобрения. Съ рисунками. Удостоено преміи Всероссийскаго О-ва Лѣнопромышленниковъ. Изд. книгоиздательства „Агрономъ“. 1910 г. 10 к. **Баженовъ, В. Г.** Луга и ихъ улучшеніе. Съ рисунками. 1909 г. 8 к. **Новиковъ, А.** Объ улучшеніяхъ въ крестьянскомъ хозяйствѣ нечерноземной Россіи. 1903 г. 6 к. **Ершовъ, С.** Разведеніе кормовыхъ корнеплодовъ въ сѣверныхъ губерніяхъ. Съ 13 рис. 1910 г. 7 к. **Котельниковъ, В. Г.** О воздѣлываніи широколиственныхъ мучнистыхъ растений: гречихи, гороха, вики, чечевицы, фасоли, бобовъ, сои и люпиновъ. 1906 г. 30 к. **Косоротовъ, Ѡ. И.** Лучшія кормовыя травы и ихъ воздѣлываніе. Съ 7 рис. С. П. Б. 1909 г. 8 к. **Дремцовъ, С.** Луга и ихъ улучшеніе. Практическое руководство для крестьянъ. Съ 32 рис. 1903 г. 7 к. **Ростовцевъ, П. В.** Воздѣлываніе льна на сѣмя и волокно. Съ 10 рис. 3-е изд. К. И. Тихомирова. 1903 г. 51 стр. 10 к. **Сидорскій, Н.** Подготовка сѣмянъ къ посѣву. Практическіе совѣты. Съ 5 рис. 1905 г. 5 к. **Аверкіева, Ен.** Практическій совѣтъ по огородничеству. Вып. 1. Краткія указанія о разбивкѣ сада и огорода. 3-е изд. К. И. Тихомирова. 1903 г. 15 стр. 4 к. **Бѣляевъ, В.** Садоводство и огородничество для учениковъ сельскихъ училищъ. Съ рис. 1908 г. 6 к. **Брадись, М.** Исправленіе запущеннаго плодового сада и дальнѣйшій уходъ за нимъ. Съ 17 рис. С. П. Б. 1906 г. 8 к. **Гребницкій, А. С.** Посадка плодовыхъ деревьевъ. 10 к. **Шимановскій, В.** Садъ крестьянина. **Небу.** Основы ягоднаго и плодового насажденія. 30 к. **Дремцовъ, С. П.** Сельское огородничество. 15 к. **Беттнеръ, І.** Садъ и огородъ. Практическое руководство для всѣхъ начинающихъ заниматься садоводствомъ и огородничествомъ. Со множествомъ рис. Перев. съ нѣмецк. С. А. Порѣцкаго. 1909 г. 40 к. **Ощанинъ.** Скотоводство—(вѣрный доходъ). 25 к. **Котельниковъ, В. Г.** Начальныя свѣдѣнія по скотоводству. Съ 57-ю рис. въ текстѣ. 1908 г. 40 к. **Мановскій, Вл.** Какъ кормить скотъ. 25 к. **Португаловъ, Л. В.** Культурная мясная овца. 10 к. **Дмитріевъ, Н.** Въ какой мѣстности, какихъ овецъ выгоднѣе держать. 8 к. **Вороновъ, Г.** Руководство къ разведенію свиней. 15 к. **Михайловъ, В. Е.** Откормъ свиньи. 10 к. **Абозинъ, И. И.** Какъ улучшить крестьянское куроводство. 5 к. **Абозинъ, И. И.** Досходное птицеводство въ мелкихъ хозяйствахъ. 75 к. **Елагинъ, П. Н.** Куры, индѣйки, гуси, утки и уходъ за ними. Руководство для небольшихъ хозяевъ. Съ 50 рис. 1909 г. 25 к. **Елагинъ, П. Н.** Куры и уходъ за ними. 15 к. **Его же.** Гуси, утки и уходъ за ними. 15 к. **Саковскій, Ноз.** Корова бѣдняка. 3 к. **Голтбицскій, С.** Новое мясо. Новая отрасль доходнаго животноводства (кролики). 10 к. **Богдановъ, М.** Какъ люди научились разводигъ рыбу. 10 к. **Нучинъ, И. В.** Разведеніе раковъ въ рѣкахъ и озерахъ. 25 к. **Клейнъ, І.** Практическое молочное хозяйство. Краткое наставленіе для хозяевъ и хозяекъ. Переводъ съ нѣмецкаго съ добавленіями и измѣненіями примѣнительно къ русскимъ условіямъ С. П. Фридолина, агронома С.-Петербур. уѣздн. земства. Съ 48 рисунками въ текстѣ. 1907 г. 45. **Фридолинъ, С. П.** Краткое руководство по молочному хозяйству для крестьянъ, хуторянъ и мелкихъ хозяевъ. Съ 37 рис. 1910 г. Складъ изданія въ книжномъ магазинѣ „Агрономъ“. 25 к.

Нижегородское Общество Пчеловодства.

Нижегородское общество пчеловодства имѣеть цѣлью содѣйствовать развитію и усовершенствованію пчеловодства и соприкасающихся съ нимъ отраслей сельскаго хозяйства нижегородской губерніи.

Общество существуетъ съ 1908 г., изучаетъ состояніе пчеловодства въ губерніи, имѣеть пчеловодный музей и складъ принадлежностей и продукто́въ пчеловодства, бібліотеку для членовъ, пасѣку учебно-показательную, устроило въ 1909 году первую выставку пчеловодства, вторая была весной 1910 года и третій разъ общество принимало участіе на общей выставкѣ нижегородскаго уѣзднаго земства въ сентябрѣ 1910 г.; ходатайствовало о приглашеніи земствами особыхъ инструкторовъ по пчеловодству. Общество имѣеть по уставу право открывать въ губерніяхъ отдѣлы. Такіе отдѣлы обществу уже разрѣшено открыть въ с. Ворсмѣ, горбатовск у. и Быковкѣ, васьльск. у. Общество имѣеть право также содѣйствовать учрежденію его членами товариществъ по производству и сбыту продукто́въ пчеловодства и соприкасающихся съ нимъ сельско-хозяйственныхъ продукто́въ, и само можетъ учреждать такія товарищества. Обращаться по дѣламъ общества и пчеловодства на имя предсѣдателя совѣта общества А. Я. Курочкина, Звѣздинка, д. Самсонова.

Пчеловодство въ нижегородской губ. по даннымъ О-ва пчеловодства на 1910 годъ.

У Ѣ З Д Ы.	Число со-общеній.	Число пчельни-ковъ.	Общее чи-сло ульевъ	Рамочные ульи.	У Ѣ З Д Ы.	Число со-общеній.	Число пчельни-ковъ.	Общее чи-сло ульевъ	Рамочные ульи.
Ардатовскій . .	9	9	368	166	Макарьевскій . .	7	7	175	152
Арамааскій . .	11	11	586	178	Нижегородскій . .	30	30	1000	516
Балахнинскій . .	27	627	2557	725	Семеновскій . .	22	90	1602	413
Васьльскій . .	8	8	219	108	Сергачскій . . .	13	685	15976	350
Горбатовскій . .	22	160	1808	510					
Квягининскій . .	12	12	651	340					
Лукояновскій . .	14	14	763	135					
					Всего по губерніи . .	175	1653	25705	3593

Балахнинское, княгининское, горбатовское и сергачское земства пригласили земскихъ инструкторовъ (наставниковъ) по пчеловодству, къ которымъ мѣстные пчеловоды и могутъ обращаться за разъясненіями и совѣтами.

Книги по пчеловодству.

Рекомендованы Нижегородскимъ Обществомъ Пчеловодства.

Буткевичъ. Самоучитель пчеловодства. 1 р. 25 к. Бутилеровъ. Какъ водить пчелъ. 10 к. Дерновъ. Пчелы и ихъ жизнь. 30 к. Его же. Пчеловодн. принадлежности. 80 к. Его же. Главные пасѣчныя работы. 60 к. Лангстротъ. Пчела и улей. 2 р. 50 к. Книжки Потѣхина. Бесѣды по пчеловодству. 30 к. Краткій учебникъ пчеловодства. 30 к. Учебникъ пчеловодства. 60 к. Доходное пчеловодство. 25 к. Справочная книга для пчеловодовъ. 60 к. Журналы: Пчеловодная жизнь, подъ редакціей М. Дернова Ц. 3 р. и Пчеловодство, подъ ред. Красноперова, 1 р. 50 к.

Земскіе склады сельско-хоз. орудій, машинъ, сѣмянъ, удобреній и пр. (Мѣстонахожденіе по уѣздамъ).

Ардатовскій у. г. Ардатовъ (при управѣ). Арамааскій у. г. Арамаасъ, с. Смирново (при управѣ). Балахнинскій у. с. Городецъ, г. Балахна (при управѣ). Васьльскій у. с. Вьгининъ, с. Уварово (при управѣ). Лукояновскій у. г. Починки (при управѣ). Макарьевскій у. с. Лысково, с. Воскресенское, с. Покровское (при управѣ) Нижегородскій у. г. Н.-Новгородъ, с. Борисово, с. Д.-Константиново, с. Таможниково (при управѣ). Семеновскій у. г. Семеновъ, с. Боръ, с. Хахалы (при управѣ). Сергачскій у. г. Сергачъ, с. Гагино (при управѣ).

Кустарная промышленность нижегородской губернии.

Сѣверная часть нижегородской губернии, отдѣленная рѣками Волгой и Окой и прилегающіе къ ней западные уѣзды богаты лѣсами, но бѣдны хорошей почвой. Поэтому здѣсь съ незапамятныхъ временъ возникли, какъ и въ другихъ губерніяхъ, споры къ земледѣлію, кустарные промыслы. Въ южной части съ болѣе плодородными почвами, наоборотъ, населеніе занимается преимущественно земледѣліемъ. Средняя часть занимаетъ переходное положеніе: здѣсь населеніе частью отдаетъ свой трудъ землѣ, частью занято промыслами. Очень много способствовала развитію кустарной промышленности и близость нижегородской ярмарки. Но за послѣдніе годы кустарная промышленность въ нижегородской губернии, какъ и вообще въ Россіи, стала замѣтно падать. Особенно незавидно положеніе такихъ промысловъ, которымъ приходится конкурировать съ фабрикой. Большинство кустарныхъ промысловъ приноситъ населенію весьма низкій заработокъ. Въ среднемъ онъ не бываетъ выше 1 р. 50 к.—2 р. 50 к. въ недѣлю, но нерѣдко онъ падаетъ еще ниже.

Разсмотримъ наиболѣе важныя изъ кустарныхъ промысловъ:

А. ПО ОБРАБОТКѢ ДЕРЕВА. Рогожный промыселъ: сосредоточенъ преимущественно въ лукояновскомъ и макарьевскомъ уѣздахъ. Промысломъ занято свыше 6 тысячъ человекъ. Рогожи сбываютъ на мѣстныхъ базарахъ скупщикамъ, отправляющимъ ихъ въ разные мѣста Россіи. Недѣльный заработокъ кустаря колеблется отъ 45 к. до 90 коп. Насколько развитъ рогожный промыселъ, можно видѣть изъ того, что черезъ одно только губернское земство для военнаго вѣдомства проходитъ ежегодно свыше $\frac{1}{2}$ милліона рогожъ на сумму около 100 тысячъ рублей. **Бондарное производство** распространено, главнымъ образомъ, въ арзамасскомъ уѣздѣ (с. Абрамово). Всего занято промысломъ 1300 человекъ. Сбываютъ бондарныя издѣлія частью на мѣстахъ, частью сплавляются по Волгѣ въ низовья губернии. **Изготовленіе колесъ, телѣгъ, саней, полозьевъ, ободьевъ и друг.** встрѣчается повсемѣстно въ губернии. Промысломъ занято свыше 1000 ч. Издѣлія сбываются, главнымъ образомъ, на мѣстахъ производства. **Столярное производство** встрѣчается въ особенности въ семеновскомъ, нижегородскомъ и арзамасскомъ уѣздахъ, гдѣ работаетъ свыше 600 человекъ. Разнаго рода мебель продается скупщикамъ на Нижегородской ярмаркѣ. Такъ называемая „лаковая“ мебель (въ хохломской вол., семен. у.) извѣстна даже въ Парижѣ. **Ложкарный промыселъ** сосредоточенъ въ семеновскомъ уѣздѣ, къ которому примыкаетъ часть балахнинскаго уѣзда. Выдѣлкой ложекъ занято до 9000 человекъ разнаго пола и возраста. Почти половина издѣлій поступаетъ на Нижегородскую ярмарку, а остальная часть отправляется въ разные города Россіи и Сибири и даже въ Венгрію, Персію и на Балканскій полуостровъ. За годъ вырабатываютъ до 170 милліоновъ ложекъ, болѣе, чѣмъ на $1\frac{1}{2}$ милліона рублей. Недѣльный заработокъ кустаря-ложкаря въ среднемъ составляетъ 1 руб. 60 коп.—2 руб. 50 коп. **Токарный и посудно-красильный промыселъ** распространенъ, главнымъ образомъ, въ сѣверной части семеновскаго уѣзда. Промысломъ занято до 350 чел. Издѣлія сбываются мѣстнымъ скупщикамъ. **Плетеніе корзинъ** встрѣчается въ окрестностяхъ с. Богородскаго, горбатовскаго уѣзда и въ нѣкоторыхъ селеніяхъ семеновскаго уѣзда, гдѣ также выдѣляются **короба и плетухи** изъ сосновыхъ пластинъ. Въ промыслѣ участвуетъ около 800 чел. Издѣлія эти служатъ, главнымъ образомъ, для упаковки предметовъ мѣстной кустарной промышленности. **Оконнорамнымъ промысломъ** занимается населеніе владимірской вол., макарьевскаго у., гдѣ ежегодно изготовляютъ не менѣе 100.000 оконныхъ рамъ. Въ промыслѣ участвуетъ до 200 взрослыхъ рабочихъ. Во многихъ пунктахъ губернии вырабатываютъ **издѣлія изъ лыка и луба**, чѣмъ занято болѣе 3200 чел. **Выдѣлкой берды** занимаются въ макарьевскомъ и арзамасскомъ (д. Охлопково) и Лукояновскомъ у.у. **Смооскипидарный промыселъ, сидна дегтя и угленженіе** распространены, главнымъ образомъ, въ сѣверныхъ уѣздахъ. Занято въ промыслѣ свыше 4000 чел. Въ одномъ лишь макарьев-

скомъ у. вырабатываютъ въ годъ болѣе 120 тыс. кулей угля, 22 тыс. пуд. скипидара и 66 тыс. пудовъ смолы на сумму до 50 тыс. рублей.

Б. ПО ОБРАБОТКѢ МЕТАЛЛОВЪ. Стале-слесарное производство сосредоточено въ Павловскомъ районѣ горбатовскаго у. Промысломъ занято свыше 13 тысячъ человѣкъ обоюго пола. Издѣлія кустарей сбываются болѣею частью мѣстнымъ скупщикамъ. **Выдѣлкой гвоздей** занято населеніе двухъ районѣвъ въ „Красной рамени“ семеновскаго у. и въ нѣкоторыхъ волостяхъ нижегородскаго и арзамасскаго у.у. Въ первомъ работаютъ крупный гвоздь для построекъ судовъ, ежегодно на сумму 250 тыс. руб., во второмъ—мелкій „шиновочный“. Число работниковъ въ промыслѣ достигаетъ 3600 чел. Работаютъ болѣею частью на скупщиковъ. „Шиновочный“ промыселъ принадлежитъ къ числу умирающихъ. **Тканьемъ мѣдныхъ и желѣзныхъ полотень, производствомъ рыболовныхъ удъ, крючковъ, цѣпей, ситъ, рѣшетъ и проч.,** занято населеніе с. Безводнаго и окрестныхъ селеній нижегородскаго у. Издѣлія сбываются, главнымъ образомъ, въ Нижегородской ярмаркѣ. Цѣпи работаютъ также въ „Красной Рамени“ семеновскаго у., гдѣ занято этими производствами около 600 чел., которые ежегодно вырабатываютъ цѣпей на 230 тыс. рублей. Въ с. Лысковѣ, макарьевскаго у. кромѣ **выковки топоровъ, долотъ, сошниковъ и проч.,** занимаются **выработкой и др. издѣлій изъ желѣза и мѣди:** шкатулокъ, замковъ, пуговиць, наперстковъ и пр. Промысломъ этимъ занято до 100 чел.

В. ПО ОБРАБОТКѢ КОЖИ И МѢХОВЪ. **Ножевенный промыселъ** встрѣчается преимущественно въ трехъ районѣхъ. Въ с. Богородскомъ съ прилегающими селеніями горбатовскаго у., гдѣ работаютъ около 2300 чел., вырабатывая ежегодно кожъ на сумму свыше 1 мил. руб. Въ балахнинскомъ у.—центромъ производства—с. Катунки, гдѣ вырабатывается преимущественно опоекъ (до 300.000 въ годъ) и, наконецъ, въ с. Тубанаевкѣ съ окрестными селеніями васильскаго у.—здѣсь промысломъ занято до 700 чел. Издѣлія частью сбываются въ Нижегородской ярмаркѣ, а частью, по мѣрѣ выработки, рассылаются въ крупные торговые центры—Москву, Петербургъ, Варшаву и проч. **Шорный промыселъ,** по преимуществу, развитъ въ горбатовскомъ уѣз., гдѣ въ одномъ с. Богородскомъ насчитывается болѣе 600 шорниковъ. Издѣлія, по мѣрѣ выработки, рассылаются въ различные города. **Рукавичный промыселъ,** кромѣ с. Богородскаго, гдѣ занято имъ до 300 работниковъ, главнымъ образомъ сосредоточенъ въ с. Юринѣ, васильскаго у., давая заработокъ до 1000 чел. обоюго пола. **Скорняжный промыселъ** встрѣчается во всѣхъ уѣздахъ и имъ занято свыше 3000 чел. Главнымъ центромъ производства является с. Б. Мурашкино княгининскаго у. (выдѣлкой разнаго рода овчинъ) и прилегающія къ г. Арзамасу селенія (обработка мѣховыхъ издѣлій—заядъ, кошка и проч.). Главная масса издѣлій поступаетъ въ Нижегородскую ярмарку. **Сапожное производство** развито, главнымъ образомъ, въ арзамасскомъ уѣздѣ (с. Выѣздная слобода и д. Пушкарка) и въ балахнинскомъ (с. Катунки). Издѣлія скупаются мѣстными торговцами и сбываются на Нижегородскую ярмарку. За послѣднее время промыселъ сильно падаетъ.

Г. ПО ОБРАБОТКѢ ВОЛОКНИСТЫХЪ ВЕЩЕСТВЪ. **Валяный промыселъ** распространенъ, главнымъ образомъ, въ двухъ центрахъ: выработка валяной обуви въ семеновскомъ и балахнинскомъ уѣздахъ и выдѣлка разнаго рода войлоковъ—въ арзамасскомъ у. Занято этимъ промысломъ въ одномъ только семеновскомъ у. около 10000 чел. Вырабатываютъ товара на сумму около 6 мил. руб. Главный сбытъ издѣлій производится черезъ мѣстныхъ скупщиковъ въ Нижегородской ярмаркѣ. **Пенькопрядильный промыселъ,** главнымъ образомъ, развитъ въ горбатовскомъ у. (избылецкая, чмутовская и абабковская вол.), гдѣ занято 1700 челов. мужчинъ, а также въ сѣверной части ардатовскаго у., (с. Саконь, Ливовка—до 340 чел.). Вообще этимъ промысломъ занято до 2300 чел. Издѣлія скупаются мѣстными торговцами, рассылающими ихъ въ разныя мѣста Россіи. **Сѣтко-вязальный про-**

Промыселъ существуетъ въ разныхъ мѣстахъ губерніи, но, главнымъ образомъ, въ нижегородскомъ, княгининскомъ и частью балахнинскомъ у.у. Число женщинъ, занятыхъ этимъ промысломъ, позволяющимъ зарабатывать жалкіе гроши, весьма значительно. Издѣлія сбываются особыми скупщиками, разсылающими для скупки ихъ своихъ агентовъ по деревнямъ. Эти же агенты снабжаютъ сѣтко-вязальщицъ пряжей, идущей на выработку издѣлій. Плетеніе кружевъ развито преимущественно въ г. Балахнѣ съ прилегающими къ нему волостями (до 225 чел.) средняя годовая стоимость производства опредѣляется въ 140 тыс. руб. **Строчевенный промыселъ** сосредоточенъ въ с. Катункахъ (до 4000 ч. обоюга пола), а также въ с. Лысковѣ (до 300 женщинъ и дѣтей). Издѣлія сбываются по преимуществу скупщикамъ, развозящимъ ихъ въ различные города и по ярмаркамъ. **Вязанье носковъ и варегъ** составляетъ промыселъ, распространенный въ нѣкоторыхъ волостяхъ арзамасскаго и нижегородскаго уѣздовъ, а также въ пригородныхъ селеніяхъ г. Сергача. Занято этимъ промысломъ до 2400 чел. Главная масса издѣлій поступаетъ на Нижегородскую ярмарку. **Производствомъ вязаной обуви**, и проч. занята женское населеніе г. Арзамаса (до 2¹/₂ тыс. чел.). Издѣлія по преимуществу поступаютъ на Нижегородскую ярмарку. Прежде выработывали въ годъ до 400 тыс. паръ на сумму 180 тыс. руб., но теперь промыселъ значительно сократился. **Ткацкій промыселъ** встрѣчается во всѣхъ уѣздахъ губерніи. Въ черновской вол. сергачскаго у. развилось кустарное ткачество холстинокъ.

Д. ПО ОБРАБОТКѢ ГЛИНЫ. Гончарный промыселъ распространенъ преимущественно въ 7 уѣздахъ; занято имъ до 1200 чел. Села: Богородское, Василево и Юрино являются наиболѣе крупными центрами, откуда издѣлія сбываются въ низовыя поволжскія губерніи. Глиняной посуды вырабатывается въ годъ болѣе, чѣмъ на 137 тыс. руб.

Всѣ эти промыслы, о которыхъ мы дали краткія описанія, были подробно изслѣдованы нижегородскимъ губернскимъ земствомъ, частью попутно со статистическими работами, частью же самостоятельно. На основаніи собранныхъ матеріаловъ было установлено, что большая часть мѣстныхъ кустарныхъ промысловъ съ каждымъ годомъ приносятъ населенію все меньше и меньше выгоды. Прежде, когда издѣлія выработывались только кустарями, а не на фабрикахъ, кустарные промыслы, дѣйствительно, давали значительный заработокъ; съ появленіемъ же фабрикъ дѣла кустарей упали. Кустари, изстари привыкнувъ къ извѣстнымъ приемамъ въ работѣ, не могли поставить свое дѣло по иному, съ такимъ расчетомъ, чтобы имѣть возможность бороться съ фабрикантами. Подъ влияніемъ неравной борьбы съ такимъ сильнымъ противникомъ, какъ фабрика, кустарь по необходимости забрасываетъ свой исконный промыселъ, а чтобы найти средства для поддержанія своего существованія идетъ на сторону, на отхожіе промыслы.

Упадокъ мѣстныхъ кустарныхъ промысловъ, вызвавшій въ свою очередь разстройство сельско-хозяйственной жизни населенія, заставилъ губернское земство обратить на это вниманіе, такъ какъ на немъ лежитъ обязанность заботиться о благосостояніи населенія. Помощь кустарной промышленности нижегородское земство стало оказывать съ 1896 г. Съ этой цѣлью оно учредило цѣлый рядъ мѣропріятій, съ которыми мы и ознакомимъ читателя: 1) **Торгово-промышленный складъ музей кустарныхъ издѣлій въ Н.-Новгородѣ** открытъ губернскимъ земствомъ 1 ноября 1896 г. Основаніемъ для учрежденія музея послужили бывшіе на Всероссийской выставкѣ 1896 г. образцы кустарныхъ издѣлій, вырабатываемыхъ въ губерніи. Задачи, преслѣдуемая складомъ — музеемъ, кромѣ улучшенія приемовъ производства, сводятся, главнымъ образомъ, къ комиссіонерской и посреднической дѣятельности по сбыту издѣлій кустарей. Кромѣ того, кустарный складъ музей принимаетъ на себя снабженіе кустарей сырыми матеріалами производства. Оборотъ склада-музея по сбыту кустарныхъ издѣлій постепенно увеличива-

ется; такъ въ 1897 г. складъ сбылъ издѣлій на сумму до 11 тыс. рублей, а въ 1908 г. оборотъ склада превысилъ 24 т. р. 2) **Складъ желѣза и стали въ с. Павловѣ**, также открытъ въ 1896 г. Задача склада держать въ устойчивости цѣны на матеріалы и не давать возможность торговцамъ Павловскаго района брать съ кустарей за желѣзо и сталь сколько имъ вздумается. Кромѣ того, складъ вынуждаетъ торговцевъ снабжать свои склады подходящими сортами матеріаловъ. Хотя торговцевъ въ Павловѣ довольно много, тѣмъ не менѣе, какъ показало изслѣдованіе земства, цѣны на металлы держались высокія, а, главное, были подвержены значительнымъ колебаніямъ. Какъ только какой-нибудь изъ нужныхъ сортовъ желѣза и стали подбирались, торговцы, у которыхъ онъ былъ, повышали на него цѣну вдвое. Открытый земствомъ складъ желѣза и стали на первыхъ же порахъ своего существованія понизилъ возможность распространенія такихъ сортовъ желѣза и стали, которые до того были въ обращеніи, вытѣснивъ совершенно спросъ на старые буфера и ресоры, какъ неприспособленные по своему составу для производства. Торговля операціи склада, увеличиваясь постепенно, выразились за 1908 г. въ 187589 руб. Въ 1907 г. было продано металловъ на 182831 руб. 3) **Образцовая замочная мастерская въ с. Павловѣ** открыта въ 1898 г. Хорошо оборудованная усовершенствованными орудіями производства, пріобрѣтеніе которыхъ не подѣ силу единичнымъ кустарямъ, мастерская снабжаетъ кустарей готовыми частями замка, чѣмъ удалось удержать замочный промыселъ с. Павлова отъ окончательнаго паденія въ борьбѣ съ фабрикой. Помимо заготовки частей замка и замочныхъ крышекъ и продажи ихъ кустарямъ, мастерская вырабатываетъ сельско-хозяйственныя орудія: плуги, бороны, вѣялочныя принадлежности и проч. Кромѣ того, мастерская выполняетъ разнаго рода частныя заказы мѣстныхъ землевладѣльцевъ и крестьянъ по ремонту сельско-хозяйственныхъ орудій и фабричныхъ станковъ. Обороты мастерской по выработкѣ замочныхъ крышекъ и частей въ 1899 г. выразились въ суммѣ 3442 р., а въ 1908 г. до 19 тыс. руб., въ томъ числѣ сельско-хозяйственныхъ орудій выработано на сумму свыше 11 тыс. рублей. 4) **Заводъ сухой перегонки дерева** учрежденъ въ 1898 г. Заводъ этотъ долженъ былъ преслѣдовать слѣдующія цѣли: а) служить образцомъ правильнаго техническаго оборудованія и научить кустарей болѣе правильнымъ приемамъ сухой перегонки осмола, а также сухой перегонкѣ дерева лиственныхъ породъ и б) заниматься дальнѣйшей переработкой и очисткой скипидара и древеснаго спирта, получаемыхъ на кустарныхъ заводахъ и этимъ поднять доходность кустарныхъ заводовъ. Насколько заводъ оправдалъ возлагавшіяся на него надежды, видно изъ того, что промыселъ сухой перегонки березы пріобрѣлъ громадное распространеніе, пробудивъ дѣятельность въ глухой части макарьевскаго у. и давъ толчокъ къ разработкѣ громадныхъ лѣсныхъ богатствъ макарьевскаго уѣзда. Обороты завода по продажѣ древеснаго спирта и уксуно-кислаго порошка въ 1908 г. возвысились до 150 тыс. рублей. 5) **Учебно-красильно-скорняжная мастерская въ с. Б.-Мурашкинѣ** была вполнѣ закончена и оборудована въ 1900 г. Главнымъ назначеніемъ мастерской является распространеніе среди кустарей-скорняковъ, путемъ практическаго обученія, техническихъ знаній и улучшенныхъ приемовъ выработки и окраски мѣховъ, которые подняли бы достоинство мѣховъ и тѣмъ увеличили бы ихъ спросъ, а совмѣстно и заработокъ кустарей. За время своего существованія мастерская успѣла оказать существенныя услуги промыслу, ознакомивъ кустарей съ многими новыми приемами окраски и очистки мѣховъ. 6) **Корзиночная мастерская** была открыта въ с. Черновскомъ, сергачскаго у. въ 1899 г. въ виду того, что рядъ неурожайныхъ лѣтъ пошатнулъ крестьянское хозяйство, особенно сильно отозвавшись на населеніи сергачскаго уѣзда, не имѣющемъ мѣстныхъ подобныхъ заработковъ. Корзиночный промыселъ не требуетъ большихъ затратъ на обзаведеніе и почти его изученія, дешевизнѣ матеріала, идущаго на производство, и при обез-

веченномъ сбытъ готовыхъ издѣлій, могъ дать скорый и вѣрный заработокъ населенію. Заработокъ кустаря при выработкѣ корзины при одиннадцати часовою дневной работѣ колеблется около 15—20 руб. въ мѣсяць. 7) **Личильня шлифовальня**) въ с. **Тумботинѣ горбатовскаго уѣзда** была основана въ 1898 г. въ чисто санитарныхъ (оздоровительныхъ) цѣляхъ. Особенность устройства земской личильни заключается въ устройствѣ улучшенной вентиляции. Содержание личильни обходится около 8,000 руб. въ годъ. Сумма эта покрывается получаемой съ личильщиковъ платой за мѣста по 25 коп. въ день съ человѣка. 8) **Кустарныя агентства въ с. Лысковѣ, г.г. Арзамасѣ и Сергачѣ** организованы въ 1898 г. съ цѣлью облегченія торговыхъ сношеній учрежденнаго въ Н.-Новгородѣ торгово-промышленнаго склада-музея съ мѣстными кустарями по приобрѣтенію отъ нихъ разнаго рода издѣлій и снабженію ихъ матеріалами производства. 9) **Антипинская рогожная мастерская въ макаръевскомъ уѣздѣ; склады рогожъ и мочала въ лукояновскомъ и сергачскомъ уѣздахъ.** Рогожный промыселъ имѣетъ въ губерніи широкое распространеніе: онъ даетъ работу десяткамъ селеній и тысячамъ рукъ. Земство, приобрѣтая отъ кустарей рогожи на значительную сумму, тѣмъ самымъ не даетъ скушникамъ возможности понижать заработокъ кустарей. 10) **Кузнечно-слесарная мастерская въ с. Лысковѣ макаръевского у.** учреждена въ 1905 году для изготовления почтовыхъ ящиковъ, шкатулокъ, сундуковъ, желѣзныхъ рѣшетокъ, кроватей и проч. Работаютъ въ означенной мастерской мѣстные кустари, объединившіеся въ артель и до этого работавшіе на мѣстныхъ скушниковъ, при чемъ заработокъ ихъ былъ непостояненъ и сильно колебался. Съ учрежденіемъ же мастерской изготовленіе вышесказанныхъ предметовъ стало тщательнѣе, почему и заказы стали поступать въ большихъ размѣрахъ, увеличивая тѣмъ самымъ заработокъ кустарей.

Въ заключеніе приводимъ цифры о затратахъ земства на дѣло помощи кустарямъ губерніи за время 1896—1908 г. 1). Расходы по устройству мастерскихъ, складовъ, на покупку коллекцій и проч. выразились въ суммѣ свыше 100 тысячъ руб. 2) Расходы по содержанію служащихъ въ кустарномъ отдѣленіи, складахъ, мастерскихъ и проч., на наемъ помѣщеній, отопленіе и освѣщеніе конторъ и др. расходы за послѣдніе годы достигаютъ свыше 80 тыс. рублей. 3) Расходы оборотные на покупку матеріаловъ, подлежащихъ продажѣ кустарямъ, выдачу задатковъ на заказанныя издѣлія и проч. свыше 300 тыс. рублей. Дѣятельность Кустарнаго Отдѣленія съ каждымъ годомъ растетъ. За 13 лѣтъ продано товаровъ на сумму свыше 3.078.000 рублей. Развитие сбыта издѣлій задерживается ограниченностью оборотныхъ средствъ.

Г. И. С—въ.

Списокъ книгъ по ремесламъ и производствамъ.

ГОНЧАРНОЕ ДѢЛО. Какъ дѣлать посуду глиняную и фарфоровую. Изданіе „Деревенскаго Хозяйства“. Цѣна 6 коп. Руководство къ производству гончарныхъ и другихъ глиняныхъ издѣлій. **Терлецкаго.** Цѣна 2 руб. Кирпично-гончарное и фарфоровое производство. **Воробьева.** Ц. 1 руб. Справочная книжка по кирпично-гончарному производству. Ц. 1 руб. Производство глиняныхъ издѣлій **Пѣтухова.** Ц. 1 р. 20 коп.

КАНАТНОЕ И ВЕРЕВОЧНОЕ ПРОИЗВОДСТВО.—Канатное и веревочное производства. **Н. Веберъ.** Цѣна 75 коп.

КОЖЕВЕННОЕ ПРОИЗВОДСТВО.—Технологія выдѣланной кожи, дубленой и сыромятной. **П. Данилевскаго.** Ц. 1 р. 45 коп. Кожевенное производство, практическое руководство къ выдѣлкѣ кожи. **М. А. Рылова.** Ц. 3 руб. Кожевенное производство. **Снобликова.** Ц. 1 р. 45 к. Практическое руководство къ выдѣлкѣ разнообразныхъ сортовъ и по различнымъ способамъ подошвенныхъ кожъ. **Рылова.** Ч. I-ая. Ц. 60 коп. Кожевенное производство. Вып. II. Выдѣлка выгодныхъ сортовъ кожъ и замши. **М. Ры-**

лова. Ц. 25 коп. Кожевенное дѣло. Выдѣлка овчинъ. Сост. Г. Назаровъ Ц. 10 коп. Производство ваксы, лаковъ, мазей, маслъ и дегрей для кожъ и кожевенныхъ продуктовъ. А. В. Ц. 25 коп. Производство экстракта дубоваго дерева для кожевеннаго дѣла и другихъ дубильныхъ матеріаловъ. Мельникова Ц. 75 коп.

КОРЗИНОЧНОЕ ПРОИЗВОДСТВО, ПЛЕТЕНІЕ МЕБЕЛИ И ПР. Корзиночное производство. К. К. Вебера. Ц. 75 коп. Бесѣды о томъ, какъ изготовляютъ изъ новыхъ прутьевъ корзины, экипажные кузова, дѣтскія коляски и проч. **Ө. Горностаева.** Ц. 8 коп. Ива, ея значеніе, разведеніе и употребленіе. **З. З. Кернъ.** Ц. 1 руб. Плетеніе изъ соломы, камыша и ситника. **Ө. Горностаева.** Ц. 5 коп. Петрушка плетенщикъ. Руководство по выдѣлкѣ соломенныхъ изделий артельно. **Селивановскаго.** Ц. 15 коп. Корзиночное производство и плетеніе разныхъ подѣлокъ изъ ивы и соломы. **Раткова.** Цѣна 50 коп.

КУЗНЕЧНОЕ ДѢЛО. Краткое руководство кузнечнаго дѣла. М. А. Нетыкса. Ц. 60 коп. Спутникъ ремесленника. Кузнечное и слесарное ремесла. А. Рейбота. Т. I. Ц. 4 руб. Руководство кузнечно-слесарнаго мастерства для любителей и самоученія. П. Федорова. Цѣна 1 руб. Деревенскій кузнецъ. Краткія свѣдѣнія о свойствахъ чугуна, желѣза, стали и о выборѣ ихъ сортовъ для подѣлокъ; о ковкѣ, свариваніи, закадкѣ и отпусканіи готовыхъ подѣлокъ. Ф. Горностаева. Ц. 8 коп. Кузнечно слесарное дѣло. Кварди. Ц. 60 коп. Руководство къ обученію слесарному и кузнечному ремесламъ. **Охременко.** Ц. 2 руб.

ЛѢСНЫЕ ПРОМЫСЛЫ И ПРОИЗВОДСТВА ВООБЩЕ. Лѣсная технология. И. Попова. Цѣна 3 руб. Практическое руководство по лѣсопильному производству. Вебера. Ц. 1 р. 50 к. Специальныя производства по механической обработкѣ дерева. Песоцкаго. Ц. 3 руб. Руководство по выдѣлкѣ деревянныхъ ложекъ. Сильвановскаго. Ц. 16 к. Русскій лѣсъ. Т. II, ч. 2-я. Ф. К. Арнольда. Ц. 4 р.

МАСЛОБОЙНОЕ ПРОИЗВОДСТВО. Руководство къ добыванію коноплянаго, льнянаго, подсолнечнаго, сурьинаго и проч. маслъ К. Вебера. Ц. 1 р. 50 коп. Какъ получается масло изъ сѣмянъ. Я. Никитенскаго. Ц. 20 коп., съ пер. 30 коп.

МУКОМОЛЬНОЕ ДѢЛО И ПРИГОТОВЛЕНІЕ ДРОЖЖЕЙ. Руководство къ дрожжевому производству. К. Вебера. Ц. 90 коп. Приготовленіе дрожжей жидкихъ, сухихъ и прессованныхъ домашнимъ способомъ. Юзвинеича. Ц. 25 коп. Справочная карманная книжка для устройства мельницъ и зернохранилищъ. Ц. 2 р. 50 к. Спутникъ мельника механика. Руководство для мельниковъ, строителей и владѣльцевъ мельницъ. Вып. 1-й. Ц. 2 р. 75 к.

ПЛОТНИЧНОЕ ДѢЛО. Плотничное искусство. Дементьева. Ц. 1 руб. Плотничное мастерство въ приложеніи къ простымъ постройкамъ. С. Анурьева. Ц. 25 коп. Плотничное искусство. Кварди. Ц. 60 коп.

ПОСУДА. Деревянная посуда. Практическое руководство для производства бочекъ, чановъ, ведеръ, лоханокъ, рѣшетъ, ситъ, чашекъ и ложекъ. Брюне. Ц. 1 руб.

ВЫДѢЛКА САМОПРЯЛОКЪ, ВЪЯЛОКЪ, МОЛОТИЛОКЪ. Какъ дѣлать самодѣльные крестьянскія вѣялки и молотилки. Съ рис. Ц. 6 коп. Самопрялочникъ. Руководство къ выдѣлкѣ самопрялокъ. Селивановскаго. Ц. 20 к.

СМОЛОКУРЕНІЕ, ДЕГТЯРНОЕ ДѢЛО И ВООБЩЕ СУХАЯ ПЕРЕГОНКА ДЕРЕВА. Практическое наставленіе къ смолянному и дегтярному производствамъ для крестьянскаго хозяйства. С. Архипова. Изданіе „Посредника“. Цѣна 15 коп. Руководство по смолокуренію. Вебера. Ц. 1 р. 50 к. Смолокуреніе и выгонка дегтя. Составилъ В. Петровскаго. Ц. 50 к. Сухая перегонка дерева. Составилъ М. Токаревскій. СПб. Ц. 1 р. 50 к. Лѣсные промыслы. Добываніе живицы, сѣры, скипидара, канифоли и вара. Н. Туманскаго. Ц. 15 к. Канифоль и скипидаръ. Подсочка хвойныхъ деревьевъ и переработка живицы въ Сѣверной Америкѣ и другихъ государствахъ. До-

бываніе терпентина, скипидара, канифоли. **Тищенко**. Ц. 1 р. 25 к. Какую пользу можно извлечь изъ сосны и ели. Способъ добыванія живицы, скипидара и канифоли. **А. Альмедингенъ**. Съ 12 рис. Ц. 20 к. Сухая перегонка дерева. Переработка подсмольной воды на уксусную кислоту, уксусно-кислыя соли, метиловый спиртъ, ацетонъ, хлороформъ и іодоформъ. **В. Пантелѣвъ**. Ц. 2 р.

СТОЛЯРНОЕ ДѢЛО (МЕБЕЛЬ) И ТОКАРНОЕ ДѢЛО. Какъ дѣлають простую мебель. **Анурьевъ**. Ц. 45 коп. Столяръ-самоучка. **І. Анурьевъ**. Цѣна 15 коп. Сокращенное руководство столярнаго ремесла. **Нетыкса**. Ц. 75 к. Столярное, токарное и плотничное ремесла. **Н. Песоцкій**. Сокращенный курсъ. Ц. 60 коп. Упрощенные способы деревянной мозаики и инкрустаціи. **Нетыкса**. Ц. 2 р. 25 к. Выпиливаніе изъ дерева. **Глубоковскій**. Ц. 50 коп. Мастеръ окончательной отдѣлки деревянныхъ и другихъ работъ. **Андресь**. Ц. 15 коп. Практическій курсъ токарнаго искусства по дереву. **Нетыкса**. Ц. 2 р. 50 к. Производство гнutoй мебели. Сост. **А. И. С-нъ**. Мебельный альбомъ. **Л. Н. Симоновъ**. Съ 171 рис. Ц. 1 р. 50 к. Краткое руководство токарнаго дѣла. **Нетыкса**. Ц. 70 коп. Столярное искусство. **Ленцинга**. Ц. 1 р. 75 к. Сборникъ рисунковъ мебели. Столярныхъ и плотничныхъ издѣлій. 3 выпуска по 40 табл. въ каждомъ, по 2 руб. Сборникъ рисунковъ токарныхъ и рѣзныхъ работъ. 3 выпуска по 28 табл., по 2 руб.

СУКНОВАЛЬНОЕ И ШЕРСТЯНОЕ ПРОИЗВОДСТВО. Пряденіе кардной шерсти. **Волковъ**. Ц. 2 руб. Технология шерстяного производства. **І. Суконое производство**. Производства суконнаго полотна. **Тихомировъ**. Ц. 9 руб. Обработка кардной или короткой шерсти. **И. Д. Фишеръ**. Ц. 40 к. Совѣты о томъ, какъ выдѣлывать изъ шерсти валенки, зимнія галоши, туфли, пуховыя шапки, войлоки и половики. Составилъ **Ө. Горностаевъ**. Ц. 4 к. Валяльно-войлочное производство. Ц. 50 к.

ТКАЧЕСТВО И РУКОДѢЛІЯ. Какъ научиться ткать на простомъ станкѣ такъ же быстро, какъ на станкѣ „Самолетъ“. Станъ-Самолетъ. **А. Яковлева**. Съ рисунками. Изданіе „Деревенскаго Хозяйства“. Ц. 6 коп. Руководство для преподаванія рукодѣлія въ школахъ. **С. А. Давыдовъ**. Ц. 75 к. Руководство къ ручному ткачеству и наставленіе къ производству ковровъ. **Доливо-Добровольская**. Ц. 20 к. Руководство по пряденію, тканью и бѣленію. **Селивановскій**. Ц. 20 к. Самопрядильникъ. Руководство по выдѣлкѣ самопрядилокъ. **Селивановскій**. Ц. 20 к. Таблицы ручнаго производства холста. **А. Богословскій**. 6 табл. 93 к. Краткое руководство къ производству тканей изъ льняной пряжи. **И. Бѣлышевъ**. Ц. 50 к.

ТОКАРНОЕ И СЛЕСАРНОЕ ДѢЛО. — ПАЯНІЕ И ПОКРЫТІЕ ОДНИХЪ МЕТАЛЛОВЪ ДРУГИМИ (ЛУЖЕНІЕ, НИККЕЛИРОВАНИЕ И ПРОЧ.). Токарное и слесарное ремесла. **В. Строновскій**. Ц. 1 руб. 30 к. Атласъ чертежей слесарно-токарныхъ работъ. **М. Талдыкинъ**. Ц. атласа съ текстомъ 6 руб., въ переплетѣ 7 руб. 50 к. Краткое руководство слесарнаго дѣла. **Нетыкса**. Ц. 60 к. Практическій курсъ токарнаго искусства по дереву. **Нетыкса**. Ц. 2 руб. 50 к., съ пересылкой 2 руб. 85 к. Спутникъ ремесленника. Токарное, столярное, плотничное, кузнечное и слесарное ремесла. **А. Рейнботъ**. Т. I. Ц. 4 руб. Сборникъ исполнительныхъ рисунковъ токарныхъ работъ. **Нетыкса**. Ц. 2 руб. 50 к. Школа жестяника. **Нетыкса**. Ц. 3 руб. Паяніе и покрытіе однихъ металловъ другими (луженіе, золоченіе, серебреніе и проч.). **Л. Симоновъ**. Ц. 1 руб. 25 к. Луженіе, паяніе и покрытіе металловъ (никкелированіе) Съ рис. **В. Полузиковъ**. Изданіе „Посредника“. Ц. 30 к. Луженіе, цинкованіе и освинцеваніе **А. Сюзевъ**. Ц. 60 к. Руководство спайки и луженія. **Г. Эдвинсонъ**. Ц. 85 к. Слесарно-художественный альбомъ, состоящій изъ 60 таблицъ рисунковъ. **Дорфманъ**. Ц. 4 руб. Краткія свѣдѣнія о стали и ея закалкѣ. **Ивановъ**. Ц. 25 к. Кузнечно-слесарное дѣло. **Кварди**. Ц. 50 к. Токарь-самоучка. **І. Анурьевъ**. Ц. 15 к. Слесарное дѣло. Руководство для начинающихъ. **Э. Линдеманъ**. Ц. 1 руб. 75 к. Руководство къ токарнымъ работамъ по металлу. **Гартманъ**. Ц. 2 р. Производство жестяныхъ работъ. **Сюзевъ**. Съ рис. Ц. 1 р.

Страховое дѣло.

Нѣтъ страшнѣе зла для крестьянина, чѣмъ пожаръ въ деревнѣ. Въ нѣсколько минутъ уничтожается цѣлое состояніе, нажитое долгими годами и тяжелымъ трудомъ. Нѣкоторое облегченіе въ такихъ несчастяхъ даетъ страхованіе имущества. Забота о томъ, чтобы такъ или иначе оказать населенію помощь при пожарномъ бѣдствіи, въ числѣ другихъ обязанностей возложена на губернскія земства. Нижегородское земство приступило къ учрежденію страхового дѣла въ губерніи вскорѣ послѣ начала своей дѣятельности. Первые шаги при веденіи земскаго страхованія были неувѣренны и ошибочны и въ результатѣ принесли земству значительные убытки. Не имѣя опыта, на первыхъ порахъ трудно было правильно поставить страховое дѣло. Особенно не легко было точно опредѣлить величину страхового сбора (страховые платежи) и размѣры страхового вознагражденія съ такимъ расчетомъ, чтобы не обременить населеніе налогами и чтобы было достаточно средствъ на возмѣщеніе убытковъ отъ пожаровъ. Въ первые два года по открытіи страховыхъ операцій страховыхъ платежей поступило въ земство свыше 450 тысячъ рублей, а пожарные убытки за это же время достигли почти 650-ти тысячъ рублей. Такимъ образомъ, земское страхованіе на первыхъ же порахъ оказалось убыточнымъ, и земству пришлось войти въ долги. Для погашенія долга была взята правительственная ссуда въ 160 тысячъ рублей. Съ каждымъ годомъ задолженность губернскаго земства по страховому дѣлу все возрастала, и черезъ 4 года по открытіи страховыхъ операцій этотъ долгъ достигъ чрезвычайно значительныхъ размѣровъ—свыше 800 тысячъ рублей. Чтобы уничтожить эту задолженность, земство въ 1873 году собрало съ населенія двойной страховой окладъ и положило начало образованію запаснаго страхового капитала. Этотъ капиталъ давалъ возможность покрывать убытки отъ пожаровъ въ такіе годы, когда размѣры страхового вознагражденія превышали страховой сборъ съ населенія. Въ слѣдующіе годы дѣло съ земскимъ страхованіемъ нѣсколько наладилось и земство успѣло выплатить взятую у правительства ссуду, но пожары 1890—91 г.г., достигшіе небывалыхъ до того времени размѣровъ, и недоимки, накопившіяся за населеніемъ въ эти годы голода, совершенно опустошили запасный страховой капиталъ, и земству пришлось брать у Правительства новую ссуду. Чтобы выйти изъ печальнаго положенія, въ которомъ оказалось земское страховое дѣло, земство въ 1894 году ввело новую систему (способы) страхованія. По этой системѣ страхованіе было раздѣлено на два вида: страхованія *по нормальной оцѣнкѣ* и *по возвышенной*. Всѣхъ домохозяевъ-крестьянъ земство зачислило по возвышенному страхованію и тѣхъ изъ нихъ, которые своевременно не вносили страховыхъ платежей (до 1-го мая), переводило на нормальное страхованіе. Для нормальнаго страхованія была выработана особая расцѣнка (нормы) въ зависимости отъ назначенія и матеріала строеній: жилыхъ или холодныхъ, крытыхъ тесомъ или соломой. Расцѣнки эти или размѣры обезпеченія отъ пожарныхъ убытковъ установлены были очень низкіе—отъ 5-ти до 32-хъ рублей—и въ случаѣ несчастія, конечно, не могли покрыть дѣйствительныхъ убытковъ отъ пожара. Напримѣръ, за домъ съ дворомъ, крытымъ соломой, сколько бы онъ ни стоилъ, какова бы оцѣнка его ни была, владѣлецъ получалъ по нормальному страхованію только 16 рублей. Совсѣмъ иначе обстояло дѣло съ страхованіемъ по возвышенной оцѣнкѣ. По этой оцѣнкѣ можно было застраховать имущество до двухъ третей его дѣйствительной стоимости. Такъ напримѣръ, если домъ съ дворомъ, крытый соломой, стоитъ 300 руб., то онъ страховался въ 200 рублей, а если домъ съ желѣзной крышей оцѣнивался въ 450 рублей, то его принимали на страхъ въ 300 р. и т. д. Однако, дороже 800 рублей ни одна постройка на страхъ не прививалась. Громадное большинство домохозяевъ (свыше 90%) вносило свое временно платежи и участвовало въ страхованіи по возвышенной оцѣнкѣ.

Отъ новой системы дѣла земства по страхованію сильно поправились и оно имѣло возможность уплатить Правительству долгъ и создать запасный страховой капиталъ до 1 милліона рублей

Въ 1901 году вышелъ новый законъ о взаимномъ земскомъ страхованіи. Этотъ законъ существенно измѣнилъ прежнія положенія страхового дѣла. Онъ коснулся двухъ видовъ страхованія—окладного и дополнительнаго, но сущность новаго закона не въ названіяхъ, потому что окладное страхованіе вполнѣ соотвѣтствуетъ прежнему нормальному, а дополнительное прежнему возвышенному, сущность его въ измѣненіи условій взноса страховыхъ платежей. При старыхъ порядкахъ взносы страхового сбора по нормальному и возвышенному страхованіямъ производились на одинаковыхъ условіяхъ, а по новому закону окладное страхованіе поставлено въ особо благопріятныя условія: платежи по нему взыскиваются предпочтительно передъ всякими другими сборами и налогами, въ первую очередь, а взносы по дополнительному страхованію взимаются при самомъ заключеніи страхованія, которое зависитъ исключительно отъ доброй воли страхователя. Раньше же, какъ мы уже знаемъ, земство всѣхъ домохозяевъ зачисляло въ разрядъ страхователей по возвышенной оцѣнкѣ и принудительно взыскивало страховые платежи. Новый порядокъ взносовъ страховыхъ платежей сократилъ число страхователей по особой оцѣнкѣ. Но на такое сокращеніе оказали свое вліяніе и другія причины. Въ 1903 году по окладному страхованію земство перешло съ низкихъ размѣровъ страхового обезпеченія на довольно высшіе (отъ 35 руб. до 660 руб.) Такъ какъ по окладному страхованію вознагражденіе выдается земствомъ послѣ пожара даже въ тѣхъ случаяхъ, когда страховые платежи не внесены, то естественно, что многіе изъ домохозяевъ, въ надеждѣ получить довольно значительное вознагражденіе, не хотѣли страховаться по дополнительному страхованію. Особенно, такого желанія не было у крестьянъ, имѣвшихъ малоцѣнные строенія. Такое отношеніе населенія къ вопросамъ земскаго страхованія весьма печально отразилось на страховомъ дѣлѣ: земство терпѣло убытки. А начавшееся въ 1904—5 г.г. революціонное движеніе, сопровождавшееся усиленными пожарами и нежеланіемъ населенія вносить платежи, произвели полнѣйшее разстройство въ страховомъ дѣлѣ и почти совершенно уничтожили запасный страховой капиталъ. Въ 1906 году нижегородское земство, чтобы избавиться отъ неисправно оплачиваемаго страхованія, снова вернулось къ низкимъ окладнымъ расцѣнкамъ (отъ 6 до 30 рублей), къ низкимъ настолько, что они совершенно не обезпечивали стоимости сгорѣвшаго имущества. За время веденія страхового дѣла земство не разъ мѣняло и размѣры обезпеченія отъ пожарныхъ убытковъ и размѣры страховыхъ взносовъ (премій). Въ настоящее время предъ земствомъ стоитъ на очереди вопросъ о коренномъ переустройствѣ страхового дѣла. Во что бы то ни стало нужно найти правильный выходъ для постановки сложнаго и важнаго дѣла, какимъ, безспорно является взаимное земское страхованіе отъ огня. А оно важно и по размѣрамъ средствъ, которыя идутъ на это дѣло, и по цѣлямъ, которыя преслѣдуются земствомъ. Правда, въ основѣ этого дѣла лежатъ налоги, которые взваливаются на плечи населенія. Но эта денежная повинность вызывается интересами самого населенія. Земское страхованіе учреждено не съ тѣмъ, чтобы изъ страховыхъ взносовъ создать прибыльное дѣло, какъ это ведется въ частныхъ страховыхъ обществахъ, а съ тѣмъ, чтобы оказать населенію помощь въ пожарномъ бѣдствіи. Задача земскаго страхованія не только обезпечить пострадавшихъ отъ пожарныхъ убытковъ, но и предупредить пожары. Съ этою цѣлью земство изъ страховыхъ капиталовъ тратитъ большія средства на разнаго рода полезныя мѣры, которыя предупреждаютъ возникновеніе пожаровъ. Устройство водоемовъ и колодезевъ, снабженіе населенія пожарными трубами, правильная распланировка селеній, учрежденіе вольныхъ пожарныхъ дружинъ и проч.—всѣ эти мѣропріятія доють возможность бороться съ „краснымъ пѣтухомъ“. Ничего по-

добнаго нельзя встрѣтить ни въ одномъ частномъ страховомъ обществѣ. Если страховыя общества и заинтересованы въ томъ, чтобы пожаровъ было немного, такъ только потому, чтобы больше извлечь выгоды. Есть въ земскомъ страхованіи одна особенность, которая многимъ можетъ не нравиться,—это обязательность страхованія. Конечно, всякое принужденіе нежелательно и противъ него должно бороться всѣми силами, но принудительность земскаго страхованія совсѣмъ иного порядка. Никто не будетъ спорить противъ обязательности школьнаго обученія: всѣ должны быть грамотны. Нельзя возражать и противъ обязательности страхованія: всѣ на случай несчастья должны быть обезпечены. Обязательность страхованія отъ огня существуетъ во многихъ иностранныхъ государствахъ,—напр. въ Германіи; иногда тамъ страхованіе является заботой государства. Есть въ земскомъ страховомъ дѣлѣ одинъ крупный недостатокъ, съ которымъ не должны мириться крестьяне, а именно: обязательность земскаго страхованія не распространена на дворянъ и другія крестьянскія сословія. Въ случаѣ надобности къ услугамъ этихъ лицъ предоставлено добровольное страхованіе. Конечно такой порядокъ несправедливъ, онъ нарушаетъ равноправіе и гласнымъ-представителямъ отъ крестьянъ—слѣдуетъ всегда добиваться измѣненія его.

Дальше мы попробуемъ ознакомить нашего читателя съ самымъ порядкомъ страхованія построекъ. Страхованіе это производится по особой описи, которая составляется на четыре года. Оцѣнку строеній производятъ волостной старшина вмѣстѣ съ сельскимъ старшиной и понятными. Производство оцѣнки—дѣло трудное и ответственное. Нужно знать толкъ въ постройкахъ, быть знакомымъ съ цѣнами дѣсныхъ и другихъ строительныхъ матеріаловъ въ данной мѣстности и цѣнить постройки по справедливости. Отъ неправильной оцѣнки теряютъ прежде всего сами крестьяне. Если оцѣнить домъ ниже его дѣйствительной стоимости, въ случаѣ несчастья страдаетъ страхователь, получая страховое вознагражденіе въ меньшей суммѣ, чѣмъ онъ того заслуживаетъ. А если оцѣнить домъ несоразмѣрно высоко, то со стороны страхователя возможенъ соблазнъ—„Лудинъ грѣхъ“ какъ его называютъ—и въ чаяніи получить большія деньги, „красный пѣтухъ“ дѣлаетъ свое дѣло. Поэтому въ своихъ же интересахъ слѣдуетъ избирать въ понятые людей свѣдущихъ, грамотныхъ и прежде всего добросовѣстныхъ. Во избѣжаніе недоразумѣній, каждый крестьянинъ, какъ только постройтъ домъ, или перестроитъ его, немедленно долженъ заявить объ этомъ волостному правленію, а иначе домъ можетъ сгорѣть незастрахованнымъ и въ такомъ случаѣ владѣлецъ не получитъ страхового вознагражденія. По желанію владѣльца можно даже застраховывать недостроенныя постройки. Послѣ провѣрки страховымъ агентомъ страховыхъ описей, волостное правленіе каждому страхователю выдаетъ расчетные листы. Въ нихъ указывается страховая недоимка, какая состоитъ за домохозяиномъ, оцѣнка каждаго строенія, обезпеченіе отъ пожара по страхованію и страховой платежъ. Всѣ эти цифры необходимо провѣрить. Особенно серьезное вниманіе слѣдуетъ обратить на правильность оцѣнки. Всѣ другія ошибки могутъ быть впоследствии исправлены, но неправильная оцѣнка при застрахованіи, случись пожаръ,—дѣло непоправимое. Если домохозяинъ желаетъ застраховать свое имущество дополнительно, то онъ долженъ заявить объ этомъ волостному правленію и тотчасъ же внести по этому страхованію деньги. Необходимо при этомъ требовать квитанцію (но не частную расписку) за подписью старшины и писаря, иначе страхователь можетъ лишиться страхового вознагражденія по дополнительному страхованію и деньги могутъ пропасть даромъ. Для домохозяина, желающаго обезпечить себя на случай пожара выполненіе указанныхъ правилъ очень важно. Важны и тѣ мѣропріятія, которыя направлены земствомъ на предупрежденіе пожаровъ, но гораздо важнѣе и цѣннѣе отношеніе самого населенія къ страховому дѣлу. Казалось бы, что своя рубашка ближе къ тѣлу, что населеніе должно

заботиться о своих интересахъ, но на практикѣ не всегда можно это наблюдать. Знакомясь съ причинами пожарности въ деревняхъ, приходится удивляться, насколько население непростительно безопасно относится къ вопросамъ пожарнаго дѣла. Посмотримъ на цифры. Въ 1908 году въ нижегородской губерніи произошло 1463 пожара. Изъ этого числа 345 пожаровъ возникли благодаря поджогу, 409 отъ неосторожности, 70 отъ дѣтской шалости, 180—отъ дурного устройства трубъ и печей, 9—отъ грозы, и, наконецъ, 450 случаевъ отъ неизвѣстной причины. Если не принимать въ расчетъ послѣдней цифры—число пожаровъ отъ неизвѣстныхъ причинъ,—то окажется, что болѣе половины пожарныхъ случаевъ (589) произошли по винѣ самихъ крестьянъ, а именно—по неосторожности и по неисправности печей и трубъ. Ну развѣ не по винѣ хозяина загорается домъ, когда дымовая труба возведена слишкомъ низко, чакъ что солома на крышѣ легко воспламеняется, или печь потрескалась и требуетъ немедленнаго ремонта? Развѣ не вина самихъ крестьянъ, которые равнодушно относятся къ принятію самыхъ простыхъ мѣръ предосторожности, въ родѣ того, чтобы не бросать на улицахъ папиросы, не ставить въ сѣняхъ или на дворѣ самоваровъ, не выбрасывать изъ печей еще неостывшую отъ огня золу, не ходить съ лампой задавать кормъ скотинѣ и проч. и проч. Нужно ли повторять всѣмъ извѣстныя вещи, что у нашихъ крестьянъ не рѣдкость во время пожара увидѣть залитыя трубы съ худыми рукавами, разохшіяся, негодныя для воды бочки, не смазанныя пожарныя телѣги и проч. и проч. Нигдѣ въ другихъ иностранныхъ государствахъ не встрѣтишь такой поразительной безпечности къ своимъ нуждамъ и такой страшной горимости, какую можно наблюдать въ нашей русской деревнѣ. Правда, тамъ народъ значительно развитѣе русскихъ и умѣетъ цѣнить свои собственные выгоды. Но не будемъ сравнивать русскую деревню съ далекой границей, укажемъ на нѣмцевъ-колонистовъ, проживающихъ въ русскихъ губерніяхъ Самарской и Саратовской. У нихъ пожарно-страховому дѣлу удѣляется столько же вниманія и любви, какъ и своему личному хозяйству. На волостныхъ сходахъ вырабатываются противопожарныя мѣропріятія, которыя обязательны для каждаго колониста. Каждый колонистъ матеріально заинтересованъ наравнѣ съ остальными членами колоніи, чтобы эти мѣропріятія исполнялись. Всякое нарушеніе выработанныхъ противопожарныхъ правилъ, отъ кого бы оно не исходило, карается мѣстнымъ судомъ въ предѣлахъ предоставленной ему власти. По особо установленному приговору колонія можетъ лишить погорѣльца слѣдующаго ему вознагражденія, если послѣдній, невзирая на напоминанія и подтвержденія сельскаго надзора, сдѣлался виновникомъ пожара вслѣдствіе неисполненія противопожарныхъ постановленій. Наблюденіе за точнымъ и непремѣннымъ выполненіемъ предосторожностей отъ пожаровъ правилъ лежитъ на обязанности волостныхъ и сельскихъ управленій. И въ результатѣ такой образцовой постановки противопожарнаго дѣла на 1500 волостныхъ хозяйствъ въ теченіе 33 лѣтъ сгорало ежегодно въ среднемъ по одному строенію, стоимостью приблизительно въ 100 рублей каждое. А у насъ въ нижегородской губерніи, въ продолженіи 30 лѣтъ у 300 тысячъ домохозяевъ ежегодно въ среднемъ сгорало 7238 строеній стоимостью до 500 рублей каждое. Другими словами: горимость у нижегородскихъ крестьянъ въ 36 разъ выше и потери отъ пожара въ 5 разъ больше, чѣмъ у колонистовъ.

Эти цифры краснорѣчивѣе всякихъ словъ говорятъ, насколько у насъ пожарное дѣло поставлено плохо и какъ серьезно надо относиться къ вопросамъ земскаго страхования.

Г. Сергѣевъ.

Во что намъ обходятся пожары?

Ежегодные пожарные убытки достигаютъ въ Россіи 400 слишкомъ миллионъ рублей. Распредѣливъ потери отъ пожаровъ по частямъ года, узнаемъ, что мѣсячная дань огню равняется 33.333.333 руб., суточная — 1.095.890 руб., часовая ея порція обходится въ 45.682 руб., минутная—въ 761 руб., секундная—около 13 рублей.

Въ одинъ годъ мы выплачиваемъ по пожарамъ больше, чѣмъ по вѣншимъ и внутреннимъ государственнымъ займамъ. За счетъ годичной преміи „красному пѣтуху“ мы могли бы ввести въ странѣ всеобщее обученіе, прокормить голодныхъ, повысить урожайность земли.

О каменныхъ постройкахъ.

Русскія деревни выстроены почти исключительно изъ дерева. За границей же, гдѣ лѣсъ во много разъ дороже, чѣмъ у насъ, стройка почти сплошь каменная. Въ Россіи во многихъ мѣстностяхъ лѣса уже сведены: дерево съ каждымъ годомъ дорожаетъ; кой-гдѣ уже начинаютъ строить каменные избы, хотя распространенію ихъ мѣшаетъ отчасти дороговизна кирпича, отчасти еще неумѣнье строить.

Чтобы каменная постройка была удачна, подъ ней долженъ быть хорошій фундаментъ, между фундаментомъ и стѣной должна быть прокладка, не пропускающая сырости, кладка должна вестись правильно и извѣсть, идущая на приготовленіе раствора, должна быть загашена заблаговременно.

Фундаментъ долженъ быть заложенъ достаточно глубоко—не менѣе, чѣмъ на $1\frac{1}{2}$, лучше на 2 аршина. Если фундаментъ заложенъ неглубоко, то постройка даетъ большую не равномерную осадку, и въ стѣнахъ появляются трещины. Фундаментъ долженъ быть вершковъ на 5 шире, чѣмъ воздвигаемая на немъ стѣна. Фундаментъ не долженъ сужаться къ низу; наоборотъ, полезно, чтобы подошва фундамента была шире его верхней части. Фундаментъ долженъ своей подошвой лежать на прочномъ грунтѣ (материкѣ). Прочнымъ грунтомъ считается: плотная глина или суглинокъ, если они не пропитаны водой; песокъ, хрящъ. Непрочные грунты—размякшая отъ воды глина, песокъ-пльвунъ, торфянистая земля; на такихъ грунтахъ основывать каменные постройки безъ особаго укрѣпленія грунта нельзя.

Фундаментъ кладется изъ дикаго камня, изъ плиты или изъ кирпича-желѣзняка; красный или алый кирпичъ не годится—онъ плохо выдерживаетъ сырость; для фундамента можно употреблять только совершенно темный, пережженный, спекшійся кирпичъ-желѣзнякъ. Камни или кирпичъ надо укладывать возможно плотнѣе—настолько плотно, чтобы при ходьбѣ по нимъ они не шевелились, промежутки забивать щебнемъ. Кладку можно заливать или не заливать извѣсткой; въ мокромъ грунтѣ заливка извѣсткой бесполезна. Фундаментъ выкладывается вершковъ на 6—8 выше уровня земли. Надъ землей кладка должна быть сдѣлана на извѣстковомъ растворѣ (еще лучше было бы на цементномъ растворѣ, но цементъ дорогъ).

Кладка фундамента должна подвигаться равномерно во всѣхъ частяхъ зданія, рядъ за рядомъ. Если въ одной части онъ будетъ доведенъ до верху, въ другой же будетъ заложенъ только нижній рядъ, или совсѣмъ еще будетъ непочатъ, то это будетъ неправильной кладкой; отъ такой неправильности могутъ въ стѣнахъ появиться трещины.

На фундаментъ кладется *прокладка*, предохраняющая стѣны отъ сырости. Прокладку можно также класть въ первыхъ рядахъ кирпича въ стѣнѣ. Для прокладки можно употреблять бересту или кровельный толь *); бересту класть слоя въ три, толь—слоя въ два. Каждый слой того и другого густо осмолить густой смолой. Прокладка должна быть не только подъ наружными стѣнами, но и подъ внутренними. Безъ прокладки постройка будетъ сырой и нездоровой.

*) Продается кусками разной ширины и длины; кусокъ въ 22 аршина длины и 1 аршинъ ширины стоитъ руб. 3.

На прокладкѣ выводятся стѣны—или изъ обыкновеннаго обожженнаго кирпича, или изъ саманнаго. Какъ готовится обыкновенный кирпичъ, можно подробно прочесть въ книжкѣ Д. Горностаева и А. Шклиева: „Кирпичное Производство“ (изданіе Вятскаго Губернскаго Земства, цѣна 6 коп. *)

Надо строго слѣдить за тѣмъ, чтобы кладка велась рядъ за рядомъ равномерно по всей постройкѣ. Если одна стѣна во время работы будетъ возведена выше, а другая отстанетъ на высотѣ, то давленіе стройки на грунтъ будетъ возрастать въ разныхъ частяхъ неравномерно. Отъ этого можетъ произойти неравномерная осадка, и могутъ появиться трещины въ стѣнахъ. Одинаковая быстрота возведенія стѣнъ въ разныхъ частяхъ здания—главное правило каменной кладки, которое должно быть строго соблюдаемо.

Вести каменную кладку только своими силами нельзя. Необходимо нанять хотя бы одного каменщика, который бы показывалъ, какъ надо работать.

Кладка изъ обыкновеннаго кирпича ведется на известковомъ растворѣ. Чтобы растворъ былъ хорошъ, надо чтобы известь (кипѣлка) была затворена (загашена) заблаговременно. Если известь недостаточно загашена въ творилѣ, то она продолжаетъ гаситься постепенно въ кладкѣ, отъ этого известь въ швахъ трескается, рассыпается: кладка паршивѣтъ—говорить каменщики. Если известь-кипѣлка хорошо обожжена, то считается достаточноымъ продержать ее въ творилѣ 8 дней. Но никогда нельзя быть увѣренными, что весь затворъ обожженъ хорошо. Потому всегда полезно известь растворять по крайней мѣрѣ за мѣсяць до ея употребленія въ дѣло.

Въ нашемъ холодномъ климатѣ стѣны жилыхъ построекъ слѣдуетъ дѣлать въ 1 аршинъ толщиной (въ $2\frac{1}{2}$ кирпича). На квадратную сажень такой стѣны требуется заготовить кирпича 1100 штукъ. На каждую тысячу кирпича пойдетъ извести-кипѣлки для приготовления раствора около 13 пудовъ.

Д. Нагорскій.

Указатель книгъ по борьбѣ съ огнемъ и строительному дѣлу.

Общедоступное руководство для борьбы съ огнемъ. Инт. А. А. Прессъ. Ц. 1 р. 75 к. О выдѣлкѣ черепицы и кирпичей, огнестойкія крыши и строенія Кржишталовичъ. Ц. 31 коп. О выдѣлкѣ ручной голландской черепицы. Кржишталовичъ. Ц. 10 коп. Сельское строительное искусство. Ф. Н. Королевъ. Ц. 2 руб. Какъ слѣдуетъ строить и содержать помѣщенія для скота. В. А. Исаковъ. Ц. 20 к. Описаніе печей, устраиваемыхъ инженеромъ Кржишталовичемъ. Ц. 1 руб. Какъ надо строить дома. Инж. М. К. Пріоровъ. Ц. 1 р. Печное искусство. В. А. Строгановъ. Ц. 3 руб. Какъ построить крестьянскую избу, чтобы она была прочна и представляла здоровое жилище. Д. Горностаева. Ц. 6 коп. Лучшее средство противъ пожарныхъ бѣдствій. Наставленіе, какъ строить дома и дѣлать крыши изъ глины съ соломой. Сост. Конст. Лаврскій. Ц. 8 к. Вспомогательная книга при возведеніи каменныхъ и деревянныхъ зданій. И. В. Анурьевъ. Ц. 1 р. 50 к., съ пер. 1 р. 70 к. Дерево, какъ строительный матеріалъ. П. И. Бабкинъ. Ц. 50 к. Практическое руководство къ производству кровельной черепицы. Сост. Ф. Варакосинъ. Ц. 15 к. Огнеупорныя глины, ихъ нахожденіе, составъ, исследование, обработка и примѣненіе. К. Бишовъ. Ц. 3 р. Общедоступное руководство къ постройкѣ огнеупорныхъ сельскихъ зданій. Кирѣевъ. Ц. 70 к. О негоряемыхъ постройкахъ и о доступныхъ средствахъ уменьшенія деревенскихъ пожаровъ. Никитина. Ц. 1 р. Дешевыя огнестойкія постройки. Фадѣева. Ц. 45 к. Какъ устроить негоряемый овинъ. Н. Катаевъ. Ц. 8 к. Дешевыя огнеупорныя постройки и ихъ сооруженіе. Корсаковъ. Ц. 25 к. Описаніе машинъ для выдѣлки фальцевой черепицы. Кржишталовичъ. Ц. 70 к. Какъ я устроилъ негоряемый овинъ. Селивановскій. Ц. 4 к. Духовая зерносушилка. Хлудневъ. Ц. 50 к. Усовершенствованная рига, сноосушилка и русская печь. Кржишталовичъ. Ц. 70 к. Практическое руководство для устройства водопровода въ деревнѣ. Трамбовельскій. Ц. 20 к.

*) Можно выписывать черезъ любой книжный магазинъ.

Справочныя свѣдѣнія по взаимному земскому страхованію отъ огня въ нижегородской губерніи.

Размѣръ страхового обезпеченія (нормы), выше котораго строенія не могутъ быть застрахованы.

I. ПО ОКЛАДНОМУ СТРАХОВАНИЮ:

Для жилыхъ строеній: крытыхъ тесомъ, желѣзомъ и др. огнеупорнымъ матеріаломъ 30 р.
крытыхъ соломой 15 р.
Для всѣхъ вообще холод. построекъ. 6 р.

Для строеній каменныхъ: крытыхъ соломой 400 р.
" тесомъ 1200 р.
" желѣзомъ. 2000 р.

II. ПО ДОПОЛНИТ. СТРАХОВАНИЮ:

Для строеній деревянныхъ и колукамен. крытыхъ соломой 300 р.
" тесомъ 800 р.
" желѣзомъ 1000 р.

Для камен., крытаго желѣзомъ или деревомъ дома, построеннаго въ связи съ деревяннымъ дворомъ, крытымъ соломой, или съ дворомъ, отстоящимъ отъ дома на разстояніи менѣе 4 саж. 400 р.

Для такого же дома, крытаго желѣз. но съ двор., крытымъ дерев. 1200 р.

Размѣръ страховыхъ платежей (тарифъ премій) по обязательному страхованію, уплачиваемыхъ съ сотни руб. страхового обезпеченія.

	По оклад.	По допони.
	страхован.	страхован.
Для строеній дерев., крытыхъ соломой	2 р. 30 к.	3 р. — к.
Для строеній дерев. и полук., крытыхъ дерев. или толемъ, а также камен. и глинобит., крыт. сол.	1 р. 60 к.	2 р. 60 к.
Для строеній, камен. и глиноб., крыт. дерев.	1 р. 20 к.	2 р. — к.

	По оклад.	По допони.
	страхован.	страхован.
Для строеній, дерев. и полук., крыт. желѣз., черепиц. и др. огнеупорнымъ матеріал.	— р. 80 к.	2 р. — к.
Для строеній, камен. и глинобит., крыт. желѣз., череп. и др. огнеупорн. матер.	— р. 50 к.	1 р. 50 к.

Для некоторыхъ волостей балахнинскаго и семеновскаго уѣздовъ и ветлужской части макарѣвскаго уѣз. страховые платежи установлены въ пониженномъ размѣрѣ.

Нормы обезпеченія строеній по добровольному страхованію въ уѣздахъ, кромѣ городовъ.

Классъ А. (Для строеній, расположенныхъ въ селеніяхъ, не ближе 50 сажень отъ нихъ). 1) Для цѣлой группы строеній—хуторовъ, монастырей общинъ, завод. фермъ, фабрикъ, церквей, мечетей и т. п. 25000 р. 2) Для отдѣльнаго помѣщичьяго или другого отдѣльно стоящаго дома 15000 р. 3) Для всѣхъ прочихъ построекъ, въ селеніяхъ расположенныхъ: а) Крытыхъ желѣзомъ 5000 р.; б) Глиномазанныхъ и крытыхъ тесомъ 3000 р.; в) крытыхъ соломой 600 р.; 4) Для водяныхъ и вѣтренныхъ мельницъ предѣльныя нормы остаются въ прежнемъ размѣрѣ, т.-е. для первыхъ по 500 руб. на каждый поставъ и для вторыхъ—на одинъ поставъ 300 руб. и на каждый лишній поставъ по 200 руб.

Классъ Б. (Для строеній, расположенныхъ въ чертѣ селеній или ближе 50 сажень отъ нихъ) 1) Для всѣхъ каменныхъ жилыхъ и холодныхъ строеній, крытыхъ желѣзомъ и другимъ огнеупорнымъ матеріаломъ 15000 р.; 2) Для каменныхъ, крытыхъ тесомъ и деревянныхъ, крытыхъ желѣзомъ 10000 р.; 3) Для деревянныхъ, крытыхъ деревомъ 5000 р.; 4) Для деревянныхъ, крытыхъ соломой 600 р.

Предѣльныя нормы для городскихъ зданій по добровольному страхованію.

Для каменныхъ строеній: крытыхъ прочно—40.000 руб., непрочно—25.000 руб., соломой—5.000 р. Для смѣшанныхъ строеній, крытыхъ прочно—30.000 р., непрочно—20.000 р., соломой—2.000 р. Для деревянныхъ строеній: крытыхъ прочно—25.000 р., непрочно—15.000 р., соломой—1.000 руб.

П р а в и л а

о противопожарныхъ мѣропріятіяхъ Нижегородскаго Губернскаго Земства.

1. О выдачѣ безвозвратнаго пособія за уступленные крестьянами усадебныя мѣста подъ пробѣлы и улицы. Безвозвратныя пособія выдаются Губ. Управой: 1) за переселенія за черту селенія, не ближе 500 саж. отъ околицы: а) до пожара—въ размѣрѣ полного страхового обезпеченія жилыхъ строеній по дополнительному страхованію, но во всякомъ случаѣ не свыше 300 рублей на домохозяина и до 30 рублей за каждую холодную постройку; б) послѣ пожара—до 100 рублей за жилое строеніе, но не свыше полного страхового обезпеченія по дополнительному страхованію и за холодныя постройки въ размѣрѣ $\frac{3}{4}$ дѣйствительной ихъ стоимости, не свыше однако 30 рублей за каждую. При

переселенія за околицу, ближе 500 саж., отъ нея, а рѣвно и въ чертѣ селенія: а) до пожара—за жилое строеніе до 200 р., но не свыше полнаго страхового обезпеченія по дополнительному страхованію; б) послѣ пожара—за жилое строеніе до 75 руб., не свыше однако полнаго страхового обезпеченія по дополнительному страхованію. Переносъ холмовъ построекъ за околицу, ближе 500 сажень отъ нея и въ чертѣ селенія не предпринимается. Селенія, въ которыхъ расселившіеся домохозяева премираются, должны быть распланированы въ первую очередь. Назначенное Управою денежное вознагражденіе выдается на руки домохозяину послѣ освобожденія уступленнаго имъ подлѣ пробѣлъ мѣста отъ построекъ и по надлежащемъ удостовѣреніи о соблюденіи имъ стропительныхъ правилъ на новомъ мѣстѣ.

2. О выдачѣ безпроцентныхъ ссудъ на устройство водохранилищъ. Ссуды выдаются Уезднымъ Земствамъ, сельскимъ обществамъ, товариществамъ и отдѣльнымъ лицамъ при наличности условій, обезпечивающихъ возвратъ выданныхъ суммъ, съ разсрочкой платежа до 10-ти лѣтъ. Ссуды въ предѣлахъ 1000 руб. разрѣшаются Губ. Управою, а свыше этой суммы Губ. Собраніемъ. Ссуды выдаются подлѣ условіемъ выполненія работъ по указанію и подлѣ наблюденіемъ губ. упр. подлѣ соответствующаго письменнаго обязательства. Въ случаѣ поврежденія оконченнаго сооруженія, требующаго капитальнаго и срочнаго ремонта, Губ. Упр. предоставляется разрѣшать потребную на таковой ремонтъ ссуду, независимо отъ ранѣ выданной суммы.

3. О выдачѣ ссудъ на устройство колодезевъ и другихъ водоемовъ съ санитарно-гигиеническими (оздоровительными) цѣлями. Для полученія ссуды сельское общество составляетъ приговоръ. Если по повѣркѣ окажется, что устройство водоема дѣйствительно необходимо и можетъ быть исполнено мѣстнымъ обществомъ, то Губ. Управа изъ имѣющагося на этотъ предѣлъ фонда выдаетъ населенію ссуду въ томъ или иномъ размѣрѣ (но не свыше 300 р.), съ разсрочкой до 5—10 лѣтъ, смотря по экономическому положенію жителей. Ссуда выдается лишь въ томъ случаѣ, если крестьяне обязуются выполнить надлежащую работу по сдѣланнымъ имъ указаніямъ.

4. На какихъ условіяхъ можно приобретать пожарныя заливныя трубы изъ складовъ земствъ. Въ Губернскую Управу довольно часто обращаются то сельскіе старосты и писаря, то уполномоченные сельскихъ обществъ съ письменными и личными запросами, на какихъ условіяхъ отпускаются земствомъ сельскимъ обществамъ пожарныя заливныя трубы. Эти запросы указываютъ на то, что населеніе не достаточно знакомо съ правилами земства о продажѣ имъ пожарныхъ трубъ изъ своихъ складовъ. Желаящіе ознакомиться съ этими правилами пусть прочтутъ настоящую статью: Чтобы возможно больше распространить огнегасительные инструменты въ селенія, губернское земство учредило для продажи ихъ склады: въ Нижнемъ-Новгородѣ, при губернской управѣ и въ городахъ: Ардатовѣ, Сергачѣ и Починкахъ при уѣздныхъ управахъ.

Пожарныя трубы и принадлежности къ нимъ отпускаются изъ упомянутыхъ складовъ всѣмъ жителямъ нижегородской губерніи по желанію или за наличныя деньги, или съ разсрочкой платежа.

Особою льготою при покупкѣ трубъ изъ складовъ земства пользуются сельскіе общества. Такъ они могутъ приобретать трубы за половинную ихъ цѣну съ разсрочкой платежа другой половины на 10 лѣтъ, по равной части каждый годъ; но при покупкѣ трубы общество должно уплатить земству задатокъ въ размѣрѣ десятой части ($\frac{1}{10}$) половинной стоимости трубы, безъ котораго труба не можетъ быть ему отпущена.

На льготныхъ условіяхъ трубы отпускаются сельскимъ обществамъ слѣдующихъ цѣнъ: селеніямъ, имѣющимъ до 150 дворовъ—въ 168 руб.; селеніямъ, имѣющимъ свыше 150 домовъ до 400 рублей.

Чтобы купить на льготныхъ условіяхъ пожарную трубу, общество должно представить въ земскую управу: 1) удостовѣреніе мѣстнаго страхового агента или земскаго начальника о томъ, что общество, покупающее трубу, не можетъ приобрести ее за полную стоимость и безъ разсрочки долга на указанное выше число лѣтъ и 2) приговоръ общества о приобретеніи на льготныхъ условіяхъ трубы по формѣ, приложенной къ правиламъ земства о продажѣ имъ трубъ и имѣющейся въ каждомъ волостномъ правленіи. Обществу, у которыхъ ранѣ не было трубъ, кромѣ указанныхъ документовъ, должны представить въ управу еще обязательство, въ формѣ приговора, о томъ, что они строятъ у себя пожарные сараи и обзаведутся другимъ необходимымъ пожарнымъ инвентаремъ, какъ то: баграми, станками на ходу, бочками, ведрами и т. д.

5. О починкѣ пожарныхъ трубъ. Для ремонта сельскихъ пожарныхъ трубъ управою приглашены 3 монтера съ мѣстомъ постоянного жительства 1-го—въ Н.-Новгородѣ, 2-го—въ г. Сергачѣ и 3-го—въ г. Арзамасѣ.

6. О выдачѣ ссудъ и пособій на устройство огнеупорныхъ строеній. Безъ $\frac{0}{10}$ ссуды на постройку домовъ изъ обоженнаго кирпича выдаются не свыше 175 р., а изъ саманнаго не свыше 100 р. на одного домохозяина съ разсрочкою уплаты денегъ до 8-ми лѣтъ. 1. Крестьянинъ, желающій построить домъ изъ саманнаго или обоженнаго кирпича съ помощью отъ губернскаго земства въ формѣ безпроцентной ссуды, срокомъ на 8 лѣтъ, или въ формѣ безвозвратнаго пособія въ размѣрѣ 50 руб., долженъ направить объ этомъ прошеніе въ Уездную Управу. 2. Въ прошеніи должно быть указано: 1) на какую постройку просится ссуда и въ какомъ размѣрѣ; 2) какихъ размѣровъ будетъ предполагаемая постройка; 3) на какой срокъ испрашивается ссуда. 3. При прошеніи должно быть представлено: удостовѣреніе волостнаго правленія. На постройку общественныхъ

заванъ ссуды выдаются сельскимъ, приходскимъ и волостнымъ обществамъ на тѣхъ же условіяхъ, какъ и частнымъ лицамъ, съ тою лишь разницею, что ссуды эти могутъ быть выдаваемы имъ до 500 р. на одно общество. Безпроцентныя ссуды на устройство каменныхъ домовъ выдаются при условіи, чтобы дворы при нихъ не были крыты соломой.

7. О льготной продажѣ кирпича съ земскихъ и арендованныхъ земствомъ заводовъ. Кирпичъ отпускается лишь въ количествѣ личной потребности, т.-е. въ томъ размѣрѣ, какой оказывается необходимымъ на возведеніе жилыхъ и холодныхъ построекъ домохозяина. Кирпичъ отпускается только крестьянамъ, и лишь въ случаѣ его излишка можетъ отпускаться лицамъ и не крестьянскаго сословія, при чемъ покупающіе въ разсрочку должны уплатить тотчасъ же при приемѣ третью часть общей стоимости кирпича, а остальная сумма, но не болѣе 20 руб. на одного домохозяина и 50 руб. на общественную постройку (одно общество) можетъ быть разсрочена на три года. Обязательство о своевременной уплатѣ денегъ оплачивается 10 копѣчной гербовой маркой за счетъ покупателя.

8. О продажѣ кровельнаго желѣза изъ складовъ земства. Кровельное желѣзо продается губернской управою изъ складовъ земства по установленной таксѣ за наличный расчетъ или въ разсрочку не болѣе, какъ на три года. Желѣзо отпускается въ кредитъ только въ границахъ потребности на кровлю, при чемъ покупающіе его въ разсрочку должны уплатить тотчасъ же по приемѣ четвертую часть, а остальная сумма, но не болѣе, какъ 35 руб. на одного домохозяина и 150 р. на одно общество, можетъ быть разсрочена на 3 года. Вмѣстѣ съ желѣзомъ продаются краски и олифы въ ту же цифру кредита, т.-е. чтобы весь отпущенный изъ этихъ складовъ матеріалъ не превышалъ установленнаго размѣра кредита (35 или 150 р.). Размѣръ кредита отдѣльнымъ лицамъ не можетъ быть увеличенъ. Сдѣлка о разсрочкѣ должна быть оплачена 10 копѣчной гербовой маркой.

9. О пособіяхъ отъ земства пожарнымъ обществамъ и дружинамъ. 1) Помощь отъ земства оказывается каждой вновь открытой дружинѣ, если дружина учреждена заслуживающими довѣрія губернской управы лицами, ручающимися за ея существованіе, или просьба о пособіи поддержана уѣзднымъ земскимъ собраніемъ, или дружина уже проявила свою дѣятельность по тушенію пожаровъ. 2) Помощь эта должна выражаться или въ снабженіи пожарной 4-хъ дюймовой трубой, цѣною около 265 р. и необходимыми къ ней рукавами и гайками или двумя машинами въ эту стоимость и независимо отъ сего до 100 руб. деньгами на приобрѣтеніе бочекъ съ ходами, багровъ и другихъ необходимыхъ инструментовъ. Дальнѣйшая помощь дружинамъ, какъ вновь открывшимся, такъ равно и открытымъ ранѣе и уже получившимъ въ томъ или другомъ видѣ пособие отъ земства можетъ быть оказываема земствомъ сообразно дѣятельности и нуждамъ дружинъ. выдачею имъ денежныхъ пособій отъ 25 до 100 руб. ежегодно. Размѣръ этихъ пособій можетъ быть увеличенъ до 150 руб. въ годъ для дружинъ, расположенныхъ въ крупныхъ центрахъ земскаго страхованія и содержащихъ на свой счетъ лошадей при пожарныхъ обозахъ въ теченіе лѣтняго времени. Кромѣ того дружинамъ могутъ быть возмѣщены и убытки отъ полома ими инструментовъ при выѣздахъ ихъ на пожары, однако не свыше 10 руб. по каждому выѣзду.

Дорожное дѣло.

Нижегородское губернское земство свою дѣятельность по дорожному дѣлу, въ болѣе или менѣе крупныхъ размѣрахъ, начало съ 1896 года, когда въ распоряженіе его были предназначены средства, вносившіяся ранѣе земствомъ на содержаніе мировыхъ учреждений. Изъ этихъ средствъ былъ образованъ, такъ называемый, дорожный капиталъ, который и далъ возможность губернскому земству приступить къ устройству дорогъ. Дороги въ нижегородской губерніи и до настоящаго времени представляютъ довольно незавидную картину, а тогда и тѣмъ болѣе оставляли желать много лучшаго. Пролегающіе по уѣздамъ тракты оставались почти сплошь незамощенными, развѣ въ рѣдкихъ мѣстахъ уѣздныя земства строили мосты, да небольшія дамбы и гати, быстро приходившія въ негодность. Въ первые годы своей дѣятельности по дорожному дѣлу губернской управою былъ учрежденъ Дорожный Отдѣлъ, изъ приглашенныхъ инженеровъ и техниковъ; по соглашенію съ уѣздными управами былъ выработанъ планъ дорожнаго устройства, намѣчены дороги, подлежащія улучшенію, по степени ихъ важности въ первую очередь и были произведены изысканія и составлены предположенія на постройку первыхъ сооружений на этихъ трактахъ. Затѣмъ, при развитіи своей дѣятельности, Дорожный Отдѣлъ, вмѣстѣ съ постройкой дорожныхъ сооружений, занимался постепеннымъ изученіемъ дорогъ. Производилось изслѣдованіе существующихъ въ губерніи трактовъ. Дороги въ губерніи были раздѣлены на три группы: дороги губернскія, уѣздныя и про-

селочных. Къ числу губернскихъ дорогъ отнесены были большіе тракты, пролегающіе въ нѣсколькихъ уѣздахъ и имѣющіе хозяйственное значеніе для всей губерніи. На этихъ трактахъ, главнымъ образомъ, и производилась постройка новыхъ дорожныхъ сооружений. Кроме того, улучшались подъѣзды къ станціямъ желѣзныхъ дорогъ и рѣчнымъ пристанямъ. Постройка дорожныхъ сооружений въ губерніи подъ руководствомъ губернскаго земства велась до 1-го января 1906 года. За это время, т.-е. за 10 лѣтъ, губернское земство успѣло нѣсколько обстроить губернію въ дорожномъ отношеніи. Теперь можно уже встрѣтить на трактахъ замощенные и улучшенные участки на довольно значительномъ разстояніи, а также незаливашенные участки на поймахъ большихъ рѣкъ съ постоянными мостами на нихъ. Устройствомъ незаливаемыхъ дамбъ съ мостами были установлены безопасный и свободный проѣздъ, ранѣе весьма затруднительный, а иногда — весной и осенью — почти невозможный. За 10 лѣтъ всего было и построено мостовыхъ, заливаемыхъ и незаливаемыхъ дамбъ и подъѣздныхъ путей къ станціямъ желѣзныхъ дорогъ и рѣчнымъ пристанямъ протяженіемъ около 80 верстъ, мостовъ деревянныхъ на протяженіи до 4 верстъ и, наконецъ, выстроено нѣсколько кирпичныхъ и бетонныхъ трубъ подъ полотномъ мостовыхъ и шоссе. Съ 1906 г. дорожное дѣло, по постановленію Губернскаго Собранія, передано было въ вѣдѣніе уѣздныхъ земствъ и вмѣстѣ съ тѣмъ губернской дорожной капиталъ былъ раздѣленъ между уѣздами въ тѣхъ доляхъ, въ какихъ ранѣе они участвовали въ составленіи его. Съ тѣхъ поръ уѣздныя земства продолжаютъ постройку дорожныхъ сооружений въ уѣздахъ губерніи самостоятельно, съ вѣдома лишь Губернскаго Собранія. Губернское земство въ настоящее время разсматриваетъ ежегодно представляемые уѣздными земствами проекты и смѣты какъ на вновь возводимыя сооружения, такъ и на ремонтъ сооружений значительно поврежденныхъ весенними разливами.

Инженеръ А. Жуковский

Для ознакомленія съ дорожнымъ дѣломъ можно указать слѣдующія книги: 1) Н. Ентъ. Дорожное дѣло. Сельское инженерное искусство. Выпускъ II. Грунтовая и шоссеиная дороги, ц. 50 коп. 2) Баронъ Розень. Руководство при устройствѣ и содержаніи земскихъ дорогъ, ц. 1 р. 50 коп.

Земское обложение и земская статистика.

I.

Жизнь и дѣятельность земствъ исключительно основаны на тѣхъ средствахъ, которыя собираются съ плательщиковъ въ видѣ земскаго сбора. И ранѣе, еще до освобожденія крестьянъ и до учрежденія земствъ, съ населенія собирались земскія повинности. Эти повинности несли, главнымъ образомъ, крестьяне. Когда же открылись земскія учрежденія, имъ было предоставлено право облагать сборами на земскія учрежденія, имѣя земскія земли также земли другихъ владѣльцевъ, фабрики, заводы, торгово-промышленныя заведенія, городскія недвижимыя имущества и проч. Налоги, которые стали взимать земства послѣ открытія земскихъ учреждений со всѣхъ плательщиковъ, по сравненію съ прежнимъ временемъ, значительно возрасли, но доля сбора, падающая на крестьянъ, уменьшилась. До земства сборы съ крестьянскихъ земель шли преимущественно на войска, тюрьмы, полицію и почту, а земство стало тратить ихъ на нужды самого населенія — на врачебную помощь, школы, агрономію и вообще на благоустройство народной жизни и улучшеніе народнаго хозяйства.

Приступая къ обложенію имуществъ, земство должно было произвести оцѣнку по цѣнности и доходности ихъ, но сдѣлать это было не легко, такъ какъ не было точно извѣстно, сколько и какихъ имуществъ находилось въ предѣлахъ даннаго уѣзда. На первыхъ порахъ свѣдѣнія объ имуществахъ земство получало отъ самихъ владѣльцевъ, очень часто неправильныя и неполныя. Оказывалось не мало владѣльцевъ, ускользавшихъ со-

вершено отъ обложенія. Да и самыя способы оцѣнки имуществъ, которые примѣнялись земствомъ на первыхъ порахъ своей дѣятельности, нельзя было признать достигавшими уравнительности въ обложеніи земскимъ сборомъ. Были нерѣдкіе случаи, когда надѣльные земли оцѣнивались выше, чѣмъ земли другихъ владѣльцевъ; иногда же налоговое бремя съ плечъ землевладѣльцевъ сдвигалось на фабрикантовъ и заводчиковъ. Вообще въ распредѣленіи налоговъ между плательщиками не существовало правильныхъ основаній, что ясно сознавало и само земство. На земскихъ собраніяхъ нѣкоторые гласные не разъ высказывали недовольство существующей оцѣнкой и требовали измѣнить ее, какъ устарѣлую и несоотвѣтствующую дѣйствительности.

Такъ обстояло дѣло почти во всѣхъ губерніяхъ, гдѣ были введены земскія учрежденія. Въ этомъ отношеніи и наша нижегородская губернія не составляла исключенія. Въ 1865 году во всѣхъ уѣздахъ губерніи были установлены оцѣнки имуществъ, которыя въ большинствѣ случаевъ дѣйствуютъ и до сихъ поръ; лишь кое-гдѣ, съ теченіемъ времени, были введены въ оцѣнки небольшія частичныя поправки. На ряду съ уѣздами, гдѣ распредѣленіе земскихъ сборовъ производилось болѣе или менѣе уравнительно, были уѣзды, въ которыхъ при оцѣнкѣ имуществъ примѣнялись неправильныя основанія. Такъ напримѣръ, въ горбатовскомъ уѣздѣ до 1910 г. дѣйствовала слѣдующая система оцѣнки: полевая земля крестьянъ дѣлилась на двѣ или три части, смотря по грунту земли, и относилась къ двумъ или тремъ высшимъ разрядамъ, съ оцѣнкой въ 30, 18 и 8 руб. за десятину, а пашня и строевой лѣсъ помѣщиковъ только къ 3 разряду. Вообще, каждый уѣздъ устанавливалъ свой собственный порядокъ оцѣнки земель. Благодаря примѣненію разныхъ оцѣнокъ въ уѣздахъ, и распредѣленіе губернскаго сбора между плательщиками производилось также неуравнительно. Отъ неправильной оцѣнки нѣкоторымъ плательщикамъ приходилось уплачивать земскаго сбора больше, чѣмъ слѣдуетъ. По нижегородской губерніи на 1 десятину земли—усадебной, полевой, лугской и лѣсной—въ среднемъ, на основаніи цифръ, выведенныхъ по отчетамъ уѣздныхъ земскихъ управъ за 25 лѣтъ (съ 1865 г. по 1890 г.), приходилось платить въ такихъ размѣрахъ, какъ указано въ табличкѣ.

УѢЗДЫ.	Въ среднемъ на каждую десятину приходилось платить копеекъ земскаго сбора.			УѢЗДЫ.	Въ среднемъ на каждую десятину приходилось платить копеекъ земскаго сбора.		
	Дворянамъ.	Крестьянамъ.	Крест. больше на.		Дворянамъ.	Крестьянамъ.	Крест. больше на.
Макарьевскій .	7.6	21.8	14.2	Ардатовскій .	7.1	13.1	6
Горбатовскій .	6.6	23.8	14.2	Арзамасскій .	9.1	14.2	5.1
Васильскій .	11.1	22.4	11.3	Лукояновскій .	11.6	14.2	2.6
Балахнинскій .	6.7	14.5	7.8	Нижегородскій .	3.7	6	2.3
Семеновскій .	3.9	6	2.1	Сергачскій .	16.3	18.5	2.2
Княгининскій .	15.7	22.7	7				

Приведенныя цифры показываютъ, что въ нѣкоторыхъ уѣздахъ на крестьянъ падаетъ земскаго налога вдвое и почти втрое больше, чѣмъ на дворянъ. Объясняется это во-первыхъ тѣмъ, что земли крестьянъ состоятъ больше изъ пахотныхъ угодій, приносящихъ доходъ ежегодно, тогда какъ у частныхъ владѣльцевъ имѣется по преимуществу лѣсъ, дающій доходъ только черезъ значительный промежутокъ лѣтъ, а во-вторыхъ, и тѣмъ, что въ нѣкоторыхъ уѣздахъ оцѣнка земель произведена неуравнительно. Въ настоящее время потребности земскаго хозяйства увеличились, а потому и земскій сборъ какъ съ крестьянъ, такъ и съ дворянъ также увеличился, но разница между платежомъ этихъ владѣльцевъ осталась приблизительно въ томъ же размѣрѣ.

Чтобы поставить дѣло земскаго обложенія по иному, на болѣе уравнительныхъ началахъ, а также, чтобы установить однообразную оцѣнку для

всѣхъ уѣздовъ и тѣмъ самымъ уравнительно распредѣлить губернской земской сборъ между уѣздами, въ 1893 году были изданы особыя правила о переоцѣнкѣ недвижимыхъ имуществъ. Но правила эти лишь до нѣкоторой степени даютъ возможность болѣе равномернаго распредѣленія земскихъ сборовъ между плательщиками въ предѣлахъ каждой отдѣльной группы—землевладѣльцевъ, фабрикантовъ, горожанъ и др.; уравнительность же въ распредѣленіи земскихъ налоговъ между всѣми группами плательщиковъ правилами 1893 года не достигается, потому что при этомъ допускается различная оцѣнка для земель, для фабрикъ и для городскихъ имуществъ. Всѣ имущества должны быть оцѣнены по среднему чистому доходу, но для фабрикъ, заводовъ и торгово-промышленныхъ заведеній доходъ опредѣляется не менѣе 3 и не больше 5 и 6 процентовъ съ ихъ стоимости. Эти проценты могутъ и не соответствовать дѣйствительному доходу фабрикъ или заводовъ, доходъ можетъ быть выше ихъ и въ такомъ случаѣ будутъ нарушены интересы всѣхъ прочихъ земскихъ плательщиковъ.

Нѣкоторыя земства, сознавая несовершенство существующихъ оцѣнокъ, еще до изданія правилъ 1893 года приступили къ выработкѣ болѣе уравнительныхъ способовъ оцѣнки имуществъ.

Нижегородскимъ губернскимъ земствомъ въ 1882 году были приглашены ученые специалисты, почвовѣды, которые произвели почвенное изслѣдованіе земель. Объѣхавъ губернію изъ волости въ волость изъ селенія въ селеніе, собравъ образцы грунта, почвовѣды составили подробную почвенную карту, которая послужила основаніемъ дальнѣйшихъ работъ по оцѣнкѣ земель, и напечатали цѣлый рядъ книгъ о почвахъ, растительности и климатѣ нижегородской губерніи, то есть, всѣ такого рода свѣдѣнія, которыя необходимы при переоцѣнкѣ земель. Съ 1887 г. было возложено на статистическое отдѣленіе губернской земской управы собраніе данныхъ для выясненія количества, цѣнности и доходности земельныхъ угодій. Сотрудники этого отдѣленія—статистики—производили изслѣдованія на мѣстахъ, подробно описывая каждую крестьянскую общину, каждое частное владѣніе, даже каждый крестьянскій дворъ. Одновременно съ работой статистиковъ производилось и дополнительное почвенное изслѣдованіе. Собранные на мѣстахъ матеріалы были разработаны, по каждому уѣзду была опредѣлена доходность земельныхъ угодій въ зависимости отъ разныхъ условій сельско-хозяйственной жизни. Затѣмъ эти уѣздныя данныя были сведены въ такъ называемыя погубернскія нормы доходности земли по районамъ и районамъ—пахотнымъ, сѣнокоснымъ и лѣснымъ.

Послѣ земельной оцѣнки, въ 1895 году было приступлено къ изслѣдованію другихъ предметовъ земскаго обложенія, а именно: городскихъ недвижимыхъ имуществъ, фабрикъ, заводовъ и различныхъ торгово-промышленныхъ заведеній. Въ настоящее время оцѣночныя работы почти всѣ закончены и въ нѣкоторыхъ уѣздахъ результатами этихъ работъ частью уже воспользовались. Такъ напр., въ нижегородскомъ и семеновскомъ уѣздахъ при составленіи раскладки взяты новыя данныя для земельныхъ и торгово-промышленныхъ имуществъ, въ горбатовскомъ уѣздѣ (съ 1910 г.) введена новая оцѣнка земель, а въ макарьевскомъ уѣздѣ оцѣнка оставлена прежняя, но количество земель принято по новому статистическому учету. Отъ введенія новой, даже не полной оцѣнки, нѣкоторые изъ плательщиковъ выиграли, и имъ теперь приходится платить земскихъ сборовъ сравнительно меньше, чѣмъ при старой раскладкѣ; нѣкоторые, наоборотъ, проиграли и ихъ взносы увеличились, частью оттого, что у нихъ оказалось больше земли, чѣмъ это значилось прежде, а частью потому, что земля ихъ, особенно сѣнокосныя, въ дѣйствительности, лучше, доходнѣе, чѣмъ было показано раньше. При введеніи новыхъ основаній для обложенія въ полномъ объемѣ, въ тѣхъ уѣздахъ, гдѣ мало лѣсу и гдѣ наиболѣе развито земледѣліе, оцѣнка надѣльныхъ земель уменьшится, а оцѣнка земель другихъ владѣльцевъ возрастетъ, соответственно чему измѣнятся и земскіе сборы. Напр., въ ар-

замасскомъ уѣздѣ по новымъ основаніямъ оцѣнка надѣльныхъ земель уменьшится на 314 тыс. руб., оцѣнка же земель частныхъ владѣльцевъ возрастетъ на 34 тыс. руб., а оцѣнка угодій казны увеличится на 295 тыс. руб. Въ васильскомъ уѣздѣ надѣльныя земли будутъ оцѣнены на 243 тыс. руб. меньше, чѣмъ теперь, земли же дворянъ на 122 т. руб. больше, земли разночинцевъ также больше на 57 тыс. р., а земли казны—на 38 тыс. рублей. Въ макарьевскомъ уѣздѣ оцѣнка надѣльныхъ земель понизится на 255 т. р.

Сравнительно со старой оцѣнкой получилась разниа и въ количествѣ земли, которую можно облагать сборами: необложенной до сихъ поръ земли въ губерніи, по учету статистиковъ оказалось слишкомъ 54 тысячи десятинъ.

Несмотря на то, что доходность 1 десятины пашни у частныхъ владѣльцевъ исчисляется одинаково съ доходностью крестьянской пашни, а доходность фабрикъ опредѣляется лишь по стоимости зданія и машинъ, безъ учета доходовъ, которые фабрикантъ извлекаетъ изъ своего дѣла,—пріемы новой оцѣнки можно признать болѣе правильными, чѣмъ основанія существующей оцѣнки, установленной сорокъ пять лѣтъ тому назадъ. Во всякомъ случаѣ для уѣздовъ земледѣльческихъ введеніе новой оцѣнки даетъ возможность достичь болѣе уравнительности, чѣмъ при старыхъ порядкахъ раскладки.

II.

Кромѣ выполненія оцѣночныхъ работъ на статистикахъ лежитъ обязанность собирать и разрабатывать текущія сельско-хозяйственныя свѣдѣнія. Текущая статистика была основана еще въ 1891 г., когда въ нижегородской губерніи появились тревожныя вѣсти о надвигающемся бѣдствіи—голодѣ; желая выяснить размѣры неурожая, земство собрало о немъ свѣдѣнія, а затѣмъ оно задалось цѣлью на случай надобности во всякое время имѣть ясное и вѣрное представленіе о положеніи населенія губерніи. Кромѣ продовольственной помощи населенію, размѣры которой помогаетъ выяснить текущая статистика, для земства весьма важно имѣть вѣрныя данныя, чтобы правильнѣе поставить агрономическое дѣло, наладить, гдѣ это окажется нужнымъ, кустарныя мѣропріятія, и, наконецъ, накопить матеріалъ, который могъ бы послужить въ будущемъ исправленіемъ тѣхъ нормъ доходности, о которыхъ мы говорили выше.

Свѣдѣнія по текущей статистикѣ получаютъ тремя способами: а) отъ добровольныхъ корреспондентовъ изъ мѣстныхъ жителей, доставляющихъ три раза въ годъ тетрадки съ отвѣтами о разныхъ сельско-хозяйственныхъ явленіяхъ: объ урожаѣ, промыслахъ, цѣнахъ на хлѣба и рабочія руки и проч.; б) отъ официальныхъ учреждений и лицъ, доставляющихъ отвѣты на особые запросы губернской земской управы, и в) выѣздомъ статистиковъ на мѣста въ тѣхъ случаяхъ, какъ напр., въ неурожайные 1891 и 1906 годы, когда приходится спѣшно собрать нужныя свѣдѣнія. Всѣхъ корреспондентовъ, услугами которыхъ пользуется статистическое отдѣленіе, насчитывается въ настоящее время до 1500 чел. Нѣкоторые изъ нихъ, присылающіе безъ перерыва свѣдѣнія не менѣе какъ за два года, получаютъ бесплатно „Нижегородскую Земскую Газету“, также бесплатно нѣкоторымъ изъ нихъ рассылаются сельско-хозяйственнаго и иного содержанія недорогія книги. Статистическое отдѣленіе очень заинтересовано, чтобы корреспонденты по губерніи распредѣлялись равномѣрно и не болѣе 1—2 человекъ изъ одного селенія, а больше всего статистики дорожатъ вѣрностью, въ интересахъ самого же населенія, присылаемыхъ свѣдѣній. Впрочемъ, неточныя, вздорныя свѣдѣнія корреспондентовъ, по провѣркѣ, отбрасываются и трудъ такихъ корреспондентовъ является бесполезнымъ. Также не принимаютъ во вниманіе и указанія тѣхъ корреспондентовъ, которые списываютъ свѣдѣнія у своего, болѣе прилежнаго, сосѣда. На основаніи указанныхъ матеріаловъ составляются доклады земскому собранію объ экономическомъ (хозяйственномъ) положеніи населенія и ежегодно печатаются

сельско-хозяйственные обзоры", которые также, по желанію корреспондентов, рассылаются бесплатно. Статистическое отдѣленіе содержится на средства, отпускаемые казною (24 тыс. руб. въ годъ), и, кромѣ того, на работы по текущей статистикѣ земство даетъ 3—3½ тыс. руб. въ годъ.

Г. Сергѣевъ.

Вопросы коопераціи.

Самодѣятельность и взаимопомощь.

I. Въ единеніи—сила.

Тамъ, гдѣ крестьяне поймутъ, что лучшія надежды на самого себя, а не на кого-нибудь другого, что, чтобъ чего-нибудь добиться, надо самому объ этомъ позаботиться, тамъ быстро они смогутъ улучшить свое положеніе. Но самому—это не значитъ одному. Въ одиночку добиться ничего путнаго нельзя, надо дѣйствовать сообща, соединясь въ союзы для защиты своихъ правъ и въ товарищества для улучшенія своего хозяйства. Для чего же соединиться, что сообща дѣлать для улучшенія своего достатка? спросить читатель-крестьянинъ. На этотъ вопросъ мы и хотимъ дать ему отвѣтъ. И отвѣчать мы будемъ не изъ головы, мудрствуя и придумывая, а будемъ рассказывать, что и какъ дѣлаютъ товарищества крестьянъ въ другихъ странахъ, начинаютъ дѣлать кое-гдѣ и у насъ на Руси. Первый отвѣтъ будетъ тотъ, что, взявшись сами за дѣло, помогая другъ другу, крестьяне могутъ всегда выиграть: никогда не проиграютъ. Теперь, дѣйствуя вразбродъ, въ одиночку, маломощный крестьянинъ терпитъ ущербъ на каждомъ шагу. Товары покупать ему приходится въ мелочной лавочкѣ въ тридорога, переплачивая цѣлому ряду торговцевъ. Если же приходится что-нибудь продавать, то изъ-за нужды въ деньгахъ сбивается цѣна на продукты его хозяйства. Коснись дѣло до займа—и тутъ приходится кулаку-ростовщику переплачивать лихвенные проценты или закабалиться за дешевую плату на работу. Земля обрабатывается и засѣвается сплошь и рядомъ кое-какъ, опять-таки изъ-за недостатка въ хорошихъ инструментахъ, удобреніи, сѣменахъ, вследствие незнанія и неумѣнія, какъ сдѣлать лучше. А иногда и знаетъ крестьянинъ, какъ бы надо сдѣлать, да не беретъ его сила, не хватаетъ средствъ. На какой крестьянской промыселъ ни посмотри, земледѣліе ли, огородничество, плодоводство, кустарные промыслы, лѣсные заработки, извозъ или работу на сторонѣ, по найму—все выходитъ такъ, что польза достается какому-нибудь скупщику, торговцу, лавочнику, подрядчику, кулаку или иному посреднику, а трудящійся людъ еле перебивается съ хлѣба на квасъ. Всякаго рода товарищества, общества, артели для того и устраиваются трудящимся людемъ, чтобы обходиться въ хозяйствѣ безъ всякаго рода лишнихъ посредниковъ, а самимъ получить всѣ плоды своего труда, и общими усиліями улучшить свое хозяйство, совершенствовать предметы производства, чтобы самый трудъ приносилъ больше пользы. Для того, чтобы не переплачивать лишняго на покупаемыхъ товарахъ, устраиваются общественныя товарищескія лавки—*потребительныя общества*. Если крестьяне хотятъ миновать не только лавочника, но и прасола и скупщика, то устраивается *сельско-хозяйственное товарищество*, черезъ которое его участники и покупаютъ все, что имъ нужно и продаютъ всѣ свои произведенія. Чтобы можно было выгнѣе получить деньги займы для хозяйственнаго оборота устраиваются *кредитныя и ссудо-сберегательныя товарищества*. Для улучшенія сообща своего хозяйства, повышенія урожаевъ и т. д. соединяются въ *сельско-хозяйственныя общества*. Можно при сельско-хозяйственномъ товариществѣ, или самостоятельно, устраивать въ складчину разнаго рода заведенія, чтобы повыгнѣе сбывать произведенія своего труда не въ сыромъ видѣ, а сначала ихъ переработать: такимъ образомъ устраиваются на товарищескихъ началахъ ма-слодѣльни и сыроварни для переработки молока, хлѣбные амбары и мельницы для зерна, сушилки для плодовъ и ягодъ, терочные и крахмальные за-

воды для переработки картофеля, лесопилки и смолокурные заводы для леса и т. д. Кустари соединяются в *артели*, чтобы сообща приобретать материал, сообща заводить машины и станки, какие не под силу завести в одиночку, сообща продавать свои изделия, минуя местных скупщиков и торговцев. Крестьяне, которые уходят на заработок (грузчики, каменщики, землекопы, плотники и проч.) могут соединяться в артели, чтобы обходиться без подрядчика. Мы не станем теперь перечислять всевозможные случаи, когда можно образовать товарищество. Суть дела повсюду одна и та же. Соединяясь вместе, крестьяне сами делают то, что до того делал какой-нибудь богатый-предприниматель. Тот барыш, который раньше доставался этому посреднику, в товариществе достается всем участникам, соразмерно участию каждого в делах товарищества. Товарищества, основанные для улучшения своего хозяйства, для экономии при покупке товаров, для устройства более выгодного кредита, для использования сполна своего труда—называются все вообще **кооперативными товариществами**, или **кооперациями и кооперативами**. (Кооперация значит по русски **сотрудничество**. Мы далее будем употреблять вездѣ слово кооперация, кооперативный—для обозначения союзов трудящихся лиц с целью улучшения своего хозяйства).

Всякого рода предприниматели купцы, состоятельные люди, капиталисты тоже соединяются в компании и товарищества, чтобы пошире вести свои дела, повысить поместить свои деньги. Но там соединяются вместе деньги, капиталы, чтобы дать больший доход своим обладателям. В кооперациях же соединяются вместе в одно товарищество люди с одинаковыми нуждами и интересами. Целью кооперации является не нажива на чужой счет, как в капиталистических предпринимательских компаниях, или каких-нибудь акционерных обществах, а лишь удовлетворение, путем взаимной помощи и поддержки, нужд и потребностей своих членов. Поэтому в управлении делами товариществ все члены-участники всегда пользуются одинаковыми правами, все товарищи равноправны. И барыши товарищи-кооператоры делят между собою совершенно иначе, чем участники денежной, капиталистической компании. В кооперациях из барышей выплачивается на вложенные в общее дело членами товарищами деньги какой-нибудь небольшой заранее назначенный процент: 5 или 6 копеек на рубль. Вся же остальная часть прибыли—барыша распределяется между товарищами соразмерно их участию в делах товарищества. В потребительных обществах прибыль делится соразмерно тому, сколько каждый из членов уплатил в общественную лавку за купленный им товар. В сельско-хозяйственном товариществе прибыль делится, глядя по тому, насколько кто через товарищество сбыл хлеба, овса, льна, молока и других произведений своего хозяйства; в артели соразмерно тому, кто сколько на артель за год работал.

Поэтому в кооперациях никто друг от друга не наживает, каждый получает то, что ему по справедливости приходится. Соединяются люди вместе, решают делать то или иное дело сообща, складываются, кто сколько может, выбирают доверенных лиц для заведывания общим товарищеским делом, и еще учетчиков, чтобы те проверяли действия доверенных. И вот таким образом начинают делать сами то, что до тех пор делал для них какой-нибудь кулак или торговец.

Тот клал себе в карман барыши, да наживал капиталы, а когда устраивается товарищество, то польза достается уже участникам товарищества, они не дают никому наживаться на свой счет. Плох тот торговец или скупщик, который проживает все, что он наживает от своей торговли. Он никогда не разбогатеет, не станет сильным. Точно также и участники товарищества непременно должны каждый год часть полученных через товарищество барышей сбережений оставлять в своем общем деле, а не проживать их целиком. Тогда с каждым годом товарищество будет крепнуть, будут увеличиваться его капиталы, и оно будет

приносить все больше и больше пользы своимъ участникамъ. Каждый торговецъ, скупщикъ, прасоль, ростовщикъ хлопочетъ о томъ, чтобы у него было побольше дѣла, чтобы увеличивалось число его покупателей, т. е. чтобы онъ становится сильнѣе, его барыши больше. Равнымъ образомъ и каждое кооперативное товарищество должно стараться увеличивать число своихъ участниковъ-членовъ, чтобы дѣлаться сильнѣе и крѣпче. Поэтому товарищества надо устраивать такъ, чтобы каждый желающій могъ въ него вступить, а для этого необходимо допустить возможно льготную разсрочку взносовъ. Тогда и каждому самому малосостоятельному крестьянину можно будетъ принять участіе въ общемъ дѣлѣ, и товарищество будетъ сильно и крѣпко. Устройствомъ отдѣльныхъ товариществъ дѣло коопераціи, т. е. хозяйственной самостоятельности и взаимопомощи не кончается, а только начинается. Отдѣльное товарищество замѣняетъ собою самаго мелкаго покупателя посредника, лавочника, прасола или скупщика. Но вѣдь за ними стоятъ еще болѣе крупныя посредники, которые также барышуются отъ продающихся черезъ ихъ руки товаровъ. Поэтому обыкновенно отдѣльные товарищества соединяются между собою уже въ новые союзы, чтобы обойтись и безъ этихъ крупныхъ посредниковъ, еще болѣе выгадать отъ объединения. Отдѣльные крестьяне соединяются въ товарищества, складывая въ нихъ свои силы, а товарищества, какъ деревенскія, такъ и городскія, составленные изъ рабочихъ и служащихъ, объединяются въ союзы примѣрно по губерніямъ. Тутъ получается уже сила значительная. Союзъ сумѣетъ всякій товаръ купить повыгоднѣе или подешевле, т. к. будетъ закупать его большими количествами сразу для всѣхъ товариществъ, прямо изъ первыхъ рукъ, минуя всѣхъ посредниковъ. Устроить сбытъ сельско-хозяйственныхъ продуктовъ: зерна, овса, льна или какихъ-либо кустарныхъ товаровъ тоже союзу такому легче, чѣмъ отдѣльному товариществу, т. к. онъ сможетъ найти болѣе выгодныхъ покупателей. Точно также и деньги для оборота найти губернскому союзу товариществъ за общей порукой всѣхъ товариществъ гораздо легче, чѣмъ отдѣльному товариществу. Однимъ словомъ, насколько пользы каждое товарищество приноситъ своимъ участникамъ, настолько выгоденъ и союзъ для самихъ товариществъ. Не сразу Москва строилась, не сразу образуются товарищества, не въ одинъ день и союзъ ихъ выростетъ и окрѣпнетъ. Однако, принимаясь за дѣло коопераціи, каждый участникъ ея долженъ твердо запомнить и усвоить себѣ, что весь успѣхъ всего дѣла будетъ зависеть отъ того, насколько ясно будутъ понимать члены основную суть коопераціи.

А суть эта состоитъ въ единеніи, самостоятельности и взаимопомощи. Каждый участникъ долженъ знать, что и отъ него лично зависитъ успѣхъ дѣла. Онъ самъ долженъ всячески стараться о преуспѣяніи товарищества, такъ какъ, чѣмъ сильнѣе и крѣпче будетъ товарищество, тѣмъ большую поддержку оно можетъ оказать и ему; **одинъ для всѣхъ, всѣ за одно**—таково правило коопераціи. Въ товариществахъ и ихъ союзахъ полные хозяева сами члены участники. Никто имъ ничего ни приказать, ни запретить не можетъ. Сами они устраиваютъ свои дѣла, какъ найдутъ полезнымъ и удобнымъ. Тамъ, гдѣ они сами не смогутъ управиться, имъ всегда прійдутъ на помощь свѣдущіе люди совѣтомъ и указаніемъ, если товарищества къ нимъ обратятся. Помощь въ устройствѣ кооперативныхъ товариществъ должно оказывать крестьянамъ и земство. Поэтому крестьяне должны своимъ гласнымъ въ земствѣ давать наказы, чтобы тѣ на земскихъ собраніяхъ всячески старались о содѣйствіи земства коопераціямъ. Самое главное, однако, повторяемъ это опять и опять, для успѣха дѣла—рѣшить крестьянамъ взять самимъ въ руки свои дѣла и для этого объединиться по-братски, товарищески, отбросивъ въ сторону взаимную рознь и недоверіе. Въ единеніи—сила слабыхъ.

II. Какія товарищества нужны въ деревнѣ.

Каждое крестьянское хозяйство, каждый домохозяинъ кое-что поку-

плеть на сторонѣ, кое-что продаетъ. Затѣмъ ему нужно, чтобы со своей земли онъ получилъ какъ можно больше ржи, овса, льна, картофеля. Нужно, чтобы было чѣмъ прокормить скотину, семью и оправдать платежи. Нуждается крестьянинъ и въ оборотныхъ средствахъ, въ кредитѣ. Тамъ, гдѣ имѣются, кромѣ земледѣлія, другіе промыслы, крестьянинъ покупаетъ матеріалъ и затѣмъ сбываетъ свои издѣлія. Поэтому крестьянамъ надо устраивать такія товарищества, которыя помогали бы дешевле покупать, дороже продавать, улучшать способы хозяйства, и черезъ которыя можно было бы выгодно занять деньги для хозяйственного оборота. Самая настоятельная нужда замѣчается въ оборотныхъ средствахъ, въ кредитѣ. Изъ-за бѣдности страдаетъ хозяйство, крестьянинъ закабаляется кулаку-скущику, торговцу, ростовщику. Занять денегъ отдѣльному крестьянину на выгодныхъ условіяхъ нельзя. Ему не вѣрятъ или не даютъ вовсе или даютъ на тяжелыхъ условіяхъ. Если же крестьянамъ одного или нѣсколькихъ сельскихъ обществъ соединиться вмѣстѣ, образовать кредитное товарищество, то уже легче будетъ достать и деньги. Въ основной капиталъ кредитныхъ товариществъ даетъ средства Государственный Банкъ подѣ круговую поруку всѣхъ членовъ товарищества. Затѣмъ кредитное товарищество можетъ принимать вклады подѣ проценты отъ своихъ членовъ и отъ постороннихъ лицъ. Довѣрія къ товариществу изъ 100 или 200 домохозяевъ будетъ очевидно больше, чѣмъ къ каждому изъ нихъ въ отдѣльности. Товарищество управляется общимъ собраніемъ всѣхъ своихъ членовъ, которые выбираютъ правленіе довѣренныхъ лицъ для завѣдыванія текущими дѣлами и совѣтъ учетчиковъ наблюдателей, которые должны слѣдить за правильнымъ ходомъ дѣлъ въ товариществѣ. Кромѣ того, Государственный Банкъ и земство, если дадутъ товариществу ссуду, ревизуетъ товарищество черезъ свѣдущихъ и опытныхъ лицъ. Такимъ образомъ, вкладчики товарищества могутъ быть спокойны за цѣлость своихъ денегъ, а члены за принятую ими на себя отвѣтственность. Изъ капиталовъ товариществъ выдаются подѣ проценты ссуды на разные сроки членамъ товарищества. Общее собраніе опредѣляетъ, сколько кому изъ членовъ можно выдавать, какіе брать проценты, а правленіе и совѣтъ выдаютъ ссуды, слѣдятъ за правильнымъ ихъ возвратомъ и понуждаютъ неисправныхъ должниковъ-членовъ къ возврату занятыхъ денегъ. Въ концѣ года, по составленіи отчета, полученная прибыль идетъ на составленіе запаснаго капитала и изъ нея понемногу возвращается ссуда Государственного Банка. Такого рода кредитныя товарищества за границей устраиваются уже давно, и ихъ въ Германіи, на примѣръ, больше десяти тысячъ. Они успѣли накопить собственные запасные капиталы и заслужили такое всеобщее довѣріе, что въ нихъ все населеніе несетъ деньги, какъ въ государственныя сберегательныя кассы*).

Самое главное для успѣха и прочности кредитныхъ товариществъ это, чтобы ссуды исправно возвращались членами, не пропадали за ними. А для этого нужно, чтобы каждый взятый рубль съ пользой обернулся въ хозяйствѣ члена, окупили тотъ процентъ, который за него заплаченъ въ кредитное товарищество, и такимъ образомъ получившій ссуду крестьянинъ отъ нея поправился. Тогда ссуда никогда не пропадетъ; если ее не вернуть добровольно, ее всегда можно взыскать судомъ. Поэтому надо, чтобы ссуды брались на производительныя затраты въ хозяйствѣ, а не на то, чтобы ихъ истративать безвозвратно. Можно брать ссуды на сѣмена, удобреніе, покупку скота или орудій, на постройку, на кормъ для скота, даже и на пропитаніе рабочихъ членовъ семьи, впредь до продажи того, что они сработаютъ. Такія ссуды не будутъ рискованы, онѣ всегда въ концѣ-концовъ пользы отъ оборота останется у члена, а часть въ общемъ товарищескомъ капиталѣ въ видѣ уплаченнаго за ссуду процента.

*) Нѣкоторыя свѣдѣнія о кредитн. товариществахъ нижегородской губ. даны въ отдѣльной замѣткѣ. Ред.

Извѣстно, на примѣръ, что урожай значительно увеличивается отъ удобренія поля искусственнымъ удобреніемъ разнаго рода солями (каинитомъ, томасовымъ шлакомъ, суперфосфатомъ, селитрой и т. д., глядя по почвѣ и растенію). Крестьянинъ, который состоитъ одновременно и членомъ кредитнаго товарищества и сельско-хозяйственнаго товарищества, узнаетъ изъ бесѣды со своими сочленами или агрономами, что, если посыпать на десятину 50 пудовъ рекомендованнаго удобренія, урожай можетъ увеличиться на 90 пудовъ. Удобреніе стоитъ, предположимъ, 30 рублей, а излишекъ урожая—80 рублей, т.-е. чистаго барыша, если не считать лишней работы на полѣ, получится 50 рублей.*) Членъ занимаетъ въ своемъ кредитномъ товариществѣ пятьдесятъ рублей, покупаетъ на нихъ въ своемъ сельско-хозяйственномъ товариществѣ улучшенныхъ сѣмянъ и удобреній. Послѣ урожая онъ возвращаетъ ссуду въ товарищество съ процентами. Если даже посчитать 12 процентовъ за весь годъ, то и то проценты составляютъ лишь 6 рублей, а 44 рубля остается чистой прибылью.

Не всегда, разумѣется, оборотъ можетъ быть такъ выгоденъ, но во всякомъ случаѣ, если ссуда берется на хозяйственный оборотъ и на срокъ этого оборота, то всегда есть возможность аккуратно ее вернуть. Плохо дѣло, если ссуда берется на уплату прежнихъ долговъ или на расходъ непродовительный, на примѣръ, свадьбу или снаряженіе въ солдаты члена семьи. Такія ссуды должны выдаваться очень осторожно и лишь тогда, когда товарищество уже окрѣпнетъ. Взаимопомощь въ такого рода экстренныхъ случаяхъ должна оказываться какимъ-либо инымъ способомъ.

Кредитныя товарищества должны устраиваться на нѣсколько сосѣднихъ между собою деревень каждое, такъ, чтобы всѣ члены товарищества хорошо знали другъ друга и могли другъ другу довѣрять. Устройствомъ кредитныхъ товариществъ можно въ нѣкоторой мѣрѣ обезпечить себѣ необходимыя оборотныя средства, чтобы избавиться отъ скупщицкой кабалы и улучшить далѣе свое хозяйство.

Однако, для того, чтобы ссуды, которыя могутъ быть получены изъ кредитнаго товарищества, принесли какъ можно больше пользы хозяйствамъ членовъ, необходимо озаботиться еще и объ объединеніи другихъ хозяйственныхъ потребностей. Надо дать возможность членамъ кредитныхъ товариществъ, избавленнымъ отъ ростовщиковъ, использовать эту свою независимость. Крестьяне должны соединиться въ товарищество, чтобы сообща покупать все необходимое въ хозяйствѣ, сообща продавать свои издѣлія, сообща улучшать хозяйство. Для этого лучше примѣрно на каждую волость.

Сельско-хозяйственныя товарищества по уставу своему имѣютъ цѣлью: 1) содѣйствовать мѣстнымъ сельскимъ хозяевамъ въ приобрѣтеніи необходимыхъ имъ продуктовъ потребления и всѣхъ вообще требующихся въ сельско-хозяйственной промышленности предметовъ, а также въ выгодномъ сбытѣ произведенной ими сыромъ или обработанномъ видѣ, устраивая въ случаѣ надобности съ этой послѣдней цѣлью сельско-хозяйственно-техническія производства для переработки сырыхъ продуктовъ мѣстныхъ хозяйствъ; 2) выдавать ссуды подъ обезпеченіе товарами, принятыми ими на комиссію для продажи отъ мѣстныхъ хозяевъ, а также получать ссуды подъ тѣ же товары за счетъ и по порученію товаровладѣльцевъ изъ разнаго рода кредитныхъ учреждений и исполнять всякаго рода порученія сельскихъ хозяевъ, относящіяся до ихъ промысла (§ 1). Кромѣ того, товарище-

*) Примѣрные округленныя цифры настоящаго расчета приведены на основаніи опыта съ ячменемъ на сусебаной почвѣ, произведеннаго г. Никитинымъ въ Псковской губ. Остенской вол. дер. Тушино. Удобренія на дес. было положено: суперфосфата 24 п., каинита 22½ п. и чил. селитры 5 п. Цѣна на суперфосфатъ 130/6—60 к., каинитъ—35 к., чилійская селитра—1 р. 80 к.; зерно оцѣнено въ 80 к., солома въ 15 п.п. Урожай далъ на удобренной дес. 200 п. зерна, 149 п. соломы, противъ 104 п. зерна, и 98½ п. соломы на контрольной неудобренной.

ства могут устраивать собранія и засѣданія для совѣщанія вообще о нуждахъ сельско-хозяйственной промышленности (§ 43 устава).

Средства товарищества составляютъ изъ вносимыхъ членами паевъ, которые оплачиваются изъ прибылей не выше чѣмъ 5⁰/₀. Остальная часть, прибыли за исчисленіемъ въ запасный капиталъ распредѣляется, между членами соразмѣрно закупкамъ, сдѣланнымъ каждымъ изъ нихъ въ товариществѣ.

Члены кредитныхъ товариществъ по этому уставу могутъ устроить для себя въ подходящемъ пунктѣ (волости или торговомъ селѣ) общественный складъ, который торговалъ бы всѣми товарами, необходимыми въ крестьянскомъ обиходѣ, а также бралъ бы отъ своихъ членовъ для продажи всякаго рода произведенія. Въ началѣ большого капитала составить не удастся, поэтому надо будетъ ограничиться только нѣкоторыми болѣе необходимыми товарами, напримѣръ, бакалейными. Сельско-хозяйственныя орудія (плуги, бороны, льномылки и проч.), сѣмена, удобренія, пчеловодныя, садоводныя и друг. принадлежности товарищество всегда сможетъ получить на комиссію отъ земства. По мѣстному промыслу глядя, видно будетъ, продажу какихъ произведеній своего хозяйства выгодно объединить въ товариществѣ. Для начала нельзя разбрасываться сразу на много операцій, а надо взяться за какую-нибудь одну, а затѣмъ уже понемногу расширять свои обороты.

Во всякомъ случаѣ члены сельско-хозяйственнаго товарищества должны взять на себя обязательство, всѣ тѣ товары, какіе имѣются въ товарищескомъ складѣ, покупать только у себя. Точно такъ же, если будетъ на общемъ собраніи товарищества рѣшено взяться, скажемъ за сбытъ льна, овса или угля, то члены должны весь свой продажный овесъ, ленъ и уголь сдать для продажи товариществу. При этомъ условіи можно вести операціи безъ риска, дѣйствовать навѣрняка.

Товары изъ склада должны отпускаться членамъ по той цѣнѣ, по какой продаютъ ихъ мѣстные торговцы. Тогда къ концу года будетъ получаться польза, прибыль. Эта прибыль распредѣлится, вѣдь, соразмѣрно, закупкамъ cadaго члена и значитъ каждому достанется то, что онъ переплатилъ въ теченіе года лишняго. Если бы сразу сбавить цѣны на товаръ, такъ, чтобы только покрывался расходъ по складу, то сбереженіе на цѣнахъ, каждый разъ копѣечное, прошло бы совершенно незамѣтно; члены больше бы истратили въ теченіе года и больше ничего. Когда же эти сбереженія накапливаются, то къ концу года ихъ складываются уже рубли, часть ихъ можетъ выдаваться на руки, но большая часть обязательно должна оставаться въ общемъ оборотѣ. На оставляемую въ оборотѣ часть прибыли выдаются членамъ росписки, квитанціи въ томъ, что къ ихъ паямъ причислено столько-то рублей.

При такомъ порядкѣ общественный капиталъ будетъ все время увеличиваться, а у члена будетъ накапливаться на его счету сбереженія на черный день. Сбереженія эти въ сущности будутъ доставаться даромъ, такъ какъ для полученія ихъ не надо ничего больше, какъ покупать товары въ своемъ товарищескомъ складѣ по тѣмъ же самымъ цѣнамъ, по какимъ ихъ можно купить у частныхъ торговцевъ. Выгода большая будетъ уже отъ того, что въ своемъ складѣ товары будутъ безъ фальши, обману, правильной мѣры и вѣса, а вѣдь извѣстно, что далеко не всегда это бываетъ въ частныхъ лавкахъ.

По мѣрѣ того, какъ изъ этихъ прибылей будетъ увеличиваться общественный капиталъ, можно расширять обороты товарищества. Можно завести мануфактурный красный товаръ, скобяной и т. д.

Точно такъ же можно товариществу взяться за сбытъ большого количества продуктовъ.

Достаточно немного вдуматься, чтобы понять, какую громадную пользу можетъ принести одновременное устройство крестьянами и другими де-

ревенскими жителями нѣсколькихъ кредитныхъ и сельско-хозяйственного товарищества. Въ товариществѣ на собраніяхъ, при помощи агронома и другихъ знающихъ образованныхъ лицъ, можно столковаться, какимъ образомъ увеличить доходъ хозяйства, улучшить ли способы обработки земли, завести улучшенныя орудія, искусственное минеральное удобреніе, улучшить ли породу скота, обратить ли вниманіе на огородничество, плодоводство, разведеніе птицы, молочное хозяйство. Когда это будетъ рѣшено, то можно приступить къ дѣлу. Въ кредитныхъ товариществахъ можно будетъ достать денегъ, а сельско-хозяйственное товарищество доставитъ необходимые припасы, сѣмена, орудія, устроить и выгодный сбытъ улучшенныхъ продуктовъ.

Кредитныя товарищества должны дѣйствовать рука объ руку, согласно съ товариществомъ сельско-хозяйственнымъ, взаимно другъ другу помогая. Напримѣръ, для веденія счетоводства и бухгалтеріи можетъ быть взятъ одинъ опытный счетоводъ, который можетъ правильно поставить отчетность въ товариществѣ и не дать спутаться счетоводству въ кредитныхъ товариществахъ. А отчетность ясная, точная и понятная—очень важная вещь въ коопераціи. Всѣ члены должны быть увѣрены, что дѣло ведется правильно и честно, все должно быть на виду, чтобы не было взаимныхъ подозрѣній и неудовольствій.

Пользуясь кредитомъ въ кредитномъ товариществѣ, члены могутъ въ складѣ забирать товары и припасы за наличныя деньги такъ, чтобы складъ не рисковалъ. Кромѣ того, можно устроиться и такъ, что кредитное товарищество открываетъ членамъ своимъ кредитъ не только деньгами, но и поручительствомъ въ общественный складъ, который подъ его поручительство, и отпускаетъ товары. Кредитное товарищество, которое дѣйствуетъ на нѣсколько деревень, лучше можетъ знать каждаго своего члена, ему легче принять мѣры къ своевременному полученію долга, чѣмъ складу, который одинъ на цѣлую волость. Складъ же тѣ товары, на которые онъ самъ имѣетъ кредитъ, можетъ свободно отпускать въ кредитъ подъ такое вѣрное ручательство, какъ ручательство кредитнаго товарищества. Можетъ случиться, что у крестьянина члена есть что-либо для продажи и нужны деньги. Онъ можетъ поручить продажу складу, а подъ квитанцію эту взять ссуду въ кредитномъ товариществѣ. Напримѣръ, осенью овесъ и хлѣбъ продавать обыкновенно невыгодно, такъ какъ цѣны стоятъ низкія. Вотъ подъ сданные складу овесъ и рожь кредитное товарищество и выдаетъ ссуду, и складъ будетъ имѣть возможность выждать лучшей цѣны и продать подороже. Въ нѣкоторыхъ случаяхъ можетъ быть окажется полезнымъ устраивать при кредитныхъ товариществахъ отдѣленія склада для отпуска, тѣхъ товаровъ, за которыми неудобно ѣздить въ волость.

Вообще товарищества кредитныя и сельско-хозяйственное товарищество должны находиться въ постоянной и тѣсной связи между собою.

Поэтому, прежде чѣмъ приступить къ устройству товариществъ, надо постараться, чтобы возможно больше народу по округѣ поняло пользу отъ товарищеской взаимопомощи. Надо приложить старанія, чтобы одновременно образовалось нѣсколько кредитныхъ товариществъ и въ связи съ ними, въ центрѣ—товарищество для сбыта, покупки и улучшения хозяйства.

III. Примѣрный договоръ товарищества.

Мы, нижеподписавшіеся, для улучшения своего хозяйственного положенія рѣшили соединиться въ товарищество и сообща, съ общаго между собою согласія, производить: 1) закупку всѣхъ необходимыхъ намъ для нашего хозяйства и личнаго потребленія товаровъ; 2) продажу произведеній нашего хозяйства и труда; 3) аренду земли и угодій; 4) заключеніе всякихъ договоровъ и сдѣлокъ по найму на работы; 5) заемъ денегъ; 6) улучшение своего промысла. Во всѣхъ хозяйственныхъ дѣлахъ мы порѣшили дѣйствовать дружно и помогать другъ другу въ бѣдѣ и несчастіи по силѣ возможности

«Производить закупки и продажу товаров мы поручаемъ уполномоченнымъ нашимъ (такимъ-то), которые обязаны отдавать намъ отчетъ въ своихъ дѣйствіяхъ и поступать во всемъ согласно нашимъ указаніямъ. Для займа денегъ, аренды и покупки недвижимости, а также заключенія всякихъ договоровъ отъ имени товарищества на срокъ дольше трехъ мѣсяцевъ уполномоченные должны быть снабжены довѣренностью за подписью не менѣе двухъ третей всѣхъ товарищей. Для обсужденія товарищескихъ дѣлъ мы будемъ собираться по воскресеньямъ два раза въ мѣсяць (и если понадобится, то и чаще). Что будетъ рѣшено двумя третями всѣхъ товарищей, то каждый изъ насъ будетъ для себя считать обязательнымъ. Всѣ принятыя нами рѣшенія по нашимъ дѣламъ мы будемъ записывать въ книжку и подѣ ними подписываться, чтобы не могло потомъ выйти у насъ спора и недоуразумѣнія.

«Каждый изъ насъ обязанъ внести въ общій товарищескій капиталъ (напримѣръ по 3) рубля и кромѣ того, каждый изъ насъ принимаетъ на себя обязательство отвѣчать за дѣла товарищества въ суммѣ до (примѣрно 25 руб.) Сверхъ же того, никто изъ насъ за долги и обязательства товарищества ничѣмъ отвѣчать не берется.

«Уполномоченные же наши за довѣренныя имъ товарищескія суммы или имущество, а также за тѣ дѣйствія, которыя они сдѣлаютъ безъ нашего согласія и полномочія, отвѣчаютъ передъ нами всѣмъ своимъ имуществомъ, если отъ дѣйствій ихъ товарищество получитъ убытокъ.

«Платить за товары, покупаемые нами черезъ товарищество, мы будемъ тѣ дѣны, какія существуютъ у нашихъ здѣшнихъ розничныхъ торговцевъ, а всю разницу между оптовой цѣной мы будемъ оставлять въ товарищескомъ оборотѣ, чтобы возрасталъ нашъ товарищескій капиталъ. 4 раза въ годъ, а именно 1 Января, 1 Апрѣля, 1-го Іюля и 1 Октября мы будемъ производить учетъ пользы, какая получилась за 3 мѣсяца и будемъ эту пользу между собою дѣлить соразмѣрно тому, кто сколько товаровъ черезъ товарищество купилъ и продалъ. Первые два года мы пользы на руки брать не будемъ, а каждому его часть будемъ записывать въ его расчетную книжку, на увеличеніе его товарищеской доли, чтобы взносъ его въ товарищество увеличился. На третій годъ мы можемъ брать часть пользы, сколько рѣшимъ для траты ея на свои личныя нужды.

«Уполномоченные наши обязаны вести запись всѣмъ поступающимъ въ товарищество и выплачиваемымъ деньгамъ, чтобы мы могли всегда ихъ провѣрить. У каждаго товарища должна быть расчетная книжка, въ которую уполномоченные будутъ записывать на одной сторонѣ, сколько товарищъ внесъ въ товарищество деньгами, товаромъ, работой или оставилъ въ оборотѣ своей пользы, а на другой сторонѣ—сколько онъ отъ товарищества получилъ товаровъ или деньгами, такъ, чтобы изъ этой книжки всегда видно было, сколько товарищъ долженъ товариществу или сколько товариществу должно ему. Новыхъ товарищей мы можемъ принимать не иначе, какъ по общему согласію двухъ третей уже состоящихъ въ товариществѣ. Новые товарищи принимаются во всемъ на одинаковыхъ правахъ съ прежними и должны подписаться подѣ этимъ договоромъ. Если кто пожелаетъ выбыть изъ товарищества, то долженъ сдѣлать о томъ заявленіе остальнымъ товарищамъ за три мѣсяца. Товарищъ будетъ считаться вышедшимъ по окончаніи всѣхъ своихъ расчетовъ съ товариществомъ и уплатѣ могущаго быть за нимъ долга. Кто уйдетъ изъ товарищества, пробывши въ немъ менѣе года, тотъ не имѣетъ права требовать возврата ему его вступного взноса и причитающейся ему пользы.

«Уполномоченные наши могутъ быть смѣщены нами и замѣнены другими во всякое время, если двѣ трети товарищей этого захотятъ. Прежние уполномоченные обязаны сдать вновь выбраннымъ всѣ дѣла, деньги и имущество товарищества въ исправности и дать намъ отчетъ въ своихъ дѣйствіяхъ.

«За труды и хлопоты свои по дѣламъ товарищества мы можемъ назначать имъ вознагражденіе по нашему усмотрѣнію изъ пользы, полученной отъ товарищескихъ оборотовъ.»

«Если бы по какимъ-нибудь несчастнымъ обстоятельствамъ по дѣламъ товарищества оказался убытокъ, то таковой раскладывается поровну между всѣми нами.»

«Каждый изъ насъ, кто нарушитъ въ чемъ-либо настоящее условіе или записанное въ книгу рѣшеніе товарищей, обязуется по требованію остальныхъ товарищей уплатить въ товарищескую кассу неустойку въ размѣрѣ рублей или исключается изъ товарищества съ лишеніемъ всей своей доли пользы и сдѣланнаго взноса.»

«Дѣйствіе условія этого можетъ быть по согласію двухъ третей товарищей прекращено во всякое время, но не ранѣе, чѣмъ окончатся сроки принятыхъ товариществомъ на себя обязательствъ передъ посторонними лицами.»

Подписи членовъ товарищества.

Сначала, по заключеніи между собою договора 8—10 домохозяевами, новымъ товарищамъ надо постараться о томъ, чтобы привлечь къ себѣ по больше односельчанъ. Кромѣ того, приложить усилія черезъ родныхъ и знакомыхъ, чтобы и въ сосѣднихъ деревняхъ и селахъ образовались такіа товарищества.

Затѣмъ, глядя по дѣлу, можно понемногу начинать и дѣла сообща дѣлать. На первыхъ порахъ денегъ у товарищества будетъ мало, а то и совсѣмъ не будетъ. Этимъ смущаться нечего. И Москва не сразу строилась. Укажемъ, для примѣра, что могли бы дѣлать товарищества безъ затраты денегъ въ оборотъ или съ затратой очень небольшой. На первую очередь надо поставить совмѣстную покупку товаровъ. Много ли, мало ли, но каждый товаръ со стороны покупаетъ. Возьмемъ хотя бы чай. Оптовая цѣна чаю, который въ розничной продажѣ стоитъ 1 р. 60 к.—1 р. 20 или 1 р. 22 к.

Если даже выписать чай почтой изъ Москвы въ количествѣ 6 фунтовъ наложеннымъ платежемъ, то за посылку придется уплатить 50 копѣекъ, такъ что 6 фунтовъ обойдутся 7 руб. 70 коп.—7 руб. 82 коп. или около 1 руб. 30 коп. фунтъ. Изъ Нижняго-Новгорода можно выписывать почтой и болѣе 6 фунтовъ, при чемъ за каждый лишній фунтъ придется платить 5 копѣекъ за почтовую пересылку. Такимъ образомъ при выпискѣ 15 фунтовъ каждый фунтъ обойдется на мѣстѣ 1 руб. 26 коп. Но, разумѣется такой товаръ, какъ чай, незачѣмъ выписывать издалека. Всегда можно будетъ товариществу войти въ соглашеніе съ оптовымъ торговцемъ въ уѣздномъ городѣ или торговомъ селѣ и брать у него чай по договоренной оптовой цѣнѣ сразу 10 или 15 фунтовъ. Вотъ тутъ то и нужно, чтобы сразу образовалось нѣсколько товариществъ въ сосѣднихъ деревняхъ. Имъ можно между собою столкнуться и условиться, всѣмъ сообща забирать товары въ одномъ мѣстѣ по сообща сторгованнымъ цѣнамъ. Сообща будетъ выгоднѣе и выписывать кое-какіе товары болѣе крупной партіей прямо съ мѣста, напримѣръ, хотя бы мыло или масло льняное. Въ тѣхъ мѣстахъ, гдѣ имѣются общества потребителей, лучше всего войти въ соглашеніе съ ними, чтобы они отпускали товариществамъ товары по своей оптовой цѣнѣ, беря за хлопоты лишь небольшой процентъ, скажемъ 2 коп. съ рубля. Сейчасъ мы привели только примѣръ возможной выгоды отъ совмѣстной закупки. Участникамъ товарищества надо платить за эти товары попрежнему розничную цѣну, а разница будетъ копиться въ общественномъ капиталѣ. Если ежемѣсячно каждому товариществу покупать по 10 фун. чаю, то на немъ одномъ будетъ сберегаться 3 руб., т.-е. 36 рублей въ годъ. Такимъ образомъ можно накопить постепенно оборотный товарищескій капиталъ даже безъ всякихъ взносов. Но, разумѣется, какъ только скажется польза отъ совмѣстныхъ дѣйствій, такъ товарищи постараются сдѣлать складчину для усиленія своихъ средствъ.

Кромѣ закупки сообща товаровъ, можно использовать единеніе и взаимопомощь сразу и во многомъ другомъ. При наймѣ на работы, извозѣ и т. п., товарищи должны всегда дѣйствовать дружно, вмѣстѣ. Наниматься не отъ себя, а отъ артели, товарищества, чтобы не сбивать другъ дружкѣ цѣны. Товариществомъ можно снять подешевле въ аренду землю, дѣлянку лѣса, взять, можетъ быть, и подрядъ какой-нибудь, помимо подрядчика, настоять кустарямъ сообща на цѣнѣ своихъ издѣлій передъ скупщикомъ. Для всего этого нуженъ только предварительный между собою уговоръ и дружная настойчивость. Поэтому, прежде чѣмъ что-либо предпринимать, надо обязательно соединиться, столковаться.

Было бы очень полезно, если бы товарищи обязательно собирались вмѣстѣ каждое воскресенье, сообща прочитывали бы книги и газеты и обсуждали, что имъ можно было бы примѣнить для себя изъ прочитаннаго.

Тѣмъ лицамъ, которыя сочувствуютъ сдѣланному предложенію, но не обладаютъ соотвѣтствующими познаніями въ области коопераціи, смущаться не слѣдуетъ. При добромъ желаніи съ ихъ стороны они могутъ получить всѣ необходимыя указанія и справки, обращаясь въ Москву, въ „Союзъ потребителей обществъ“. Итакъ за дѣло. Весь вышеизложенный планъ, т. е. образованіе договорныхъ товариществъ списанъ почти цѣликомъ съ устройства галиційскихъ и русинскихъ сельско-хозяйственныхъ кружковъ, которые много помогли тамошнимъ крестьянамъ.*) Откликайтесь, сознающіе свою пользу крестьяне и желающіе помочь имъ жители деревни!

В. Н. Зельгеймъ.

Кооперативное движеніе въ Нижегородской губерніи.

Стремленіе населенія улучшить свое хозяйственное положеніе объединеніемъ на основѣ взаимопомощи только начинается еще развиваться. Наибольшій успѣхъ достигнуть пока въ области кредитной коопераціи, благодаря тому, что государственный банкъ даетъ средства для кредитныхъ товариществъ. Вслѣдствіе развитія въ губерніи кустарныхъ промысловъ, которымъ на помощь приходитъ губернское земство, замѣчается тяготѣніе къ созданію кустарныхъ производительныхъ артелей. Но это—самый трудный видъ взаимопомощи, съ трудомъ осуществимый. Земскіе агрономы содѣйствовали возникновенію въ губерніи до двухъ десятковъ сельско-хозяйственныхъ обществъ, которые могутъ быть полезны въ качествѣ учреждений, содѣйствующихъ распространенію сельско-хозяйственныхъ знаній, улучшенныхъ способовъ и орудій сельско-хозяйственной промышленности и пр. Къ сожалѣнію въ нашей губерніи нѣтъ центра, который объединялъ бы и направлялъ бы дѣятельность потребительной коопераціи. Между тѣмъ этотъ видъ взаимопомощи наиболѣе испытанъ на практикѣ, начала его наиболѣе разработаны и съ научной теоретической стороны, и болѣе широкое развитіе потребительныхъ обществъ, конечно, только желательно.

Земства Нижегородской губерніи, кромѣ помощи, оказываемой нѣкоторымъ кустарнымъ артелямъ со стороны губернскаго земства, обратили вниманіе на кредитную кооперацію. Дѣйствуютъ земскія кассы мелкаго кредита въ уѣздахъ: сергачскомъ и макарьевскомъ, и предположены кассы балахнинскимъ, лукояновскимъ и нижегородскимъ земствами. Нѣкоторыя земства Россіи обратили особое вниманіе на взаимопомощь населенія, какъ на лучшее средство подъема съ благосостоянія: они созываютъ губернскіе съѣзды представителей обществъ взаимопомощи, приглашаютъ особыхъ инструкторовъ для руководства коопераціями и проч. Для нижегородской губерніи все это еще впереди. Трудно проводится въ сознаніе и еще труднѣе осуществляется все новое.

Кредитная кооперація. Къ 1-му января 1910 года въ нижегородской губерніи было семь ссудо-сберегательныхъ товариществъ (въ ардатовскомъ и

*) См. книгу Л. Василевскаго „Современная Галиція“. Изд. А. Чарушикова и С. Дороватовскаго, ц. 80 коп.

Балахнинскомъ уѣздахъ по одному, въ сергачскомъ—2, въ горбатовскомъ—3). Имѣется тоже рядъ *сословныхъ* учреждений мелкаго кредита—14 удѣльныхъ банковъ, 9 сельскихъ банковъ, 16 вспомогательныхъ и сберегательныхъ кассъ, 21 мирской капиталъ, 46 волостныхъ кассъ (по уставу 1905 г.). Но успѣшите всего развиваются кредитныя товарищества. На 1-е января 1910 г. ихъ было 102, а по сейчасъ около 130. Ардатовскій у.—6 кредитныхъ товариществъ, арзамасскій—6, балахнинскій—5, васьинскій—9, горбатовскій—7, княгининскій—6, лукояновскій—3, макарьевскій—16, нижегородскій—15, семеновскій—13, сергачскій—17, всего 102 товарищества.

Въ 1899 г. открыто 1, 1900 г.—2, 1901 г.—1, 1902 г.—1, 1903 г.—4, 1904 г.—5, 1905 г.—8, 1906 г.—18, 1907 г.—25, 1908 г.—8 и 1909 г.—29.

Интересующіеся этимъ видомъ коопераціи могутъ прочесть обстоятельную статью о кредитныхъ товариществахъ нашей губерніи въ „Ниж. Зем. Газетѣ“ 1910 г., начиная съ № 31.

Относительно учрежденія кредитнаго товарищества слѣдуетъ обращаться въ управленіе мелкаго кредита нижег. губ. (Нижній-Новгородъ).

Сельско-хозяйственныя общества въ губерніи возникали преимущественно по указаніямъ земскихъ агрономовъ. Проявляли такъ или иначе свою дѣятельность 2 общества въ ардатовскомъ уѣздѣ (ардатовское и хрипуновское), 3—въ горбатовскомъ—(богородское, пашигоревское, с. Ворсма), и дѣтновское (ст. с. Павлово), 1—въ княгининскомъ у. (князь-лукояновское, кочуновской волости, с. Кетрось), 4—въ макарьевскомъ—(игумновское—ст. Работки, владимірское—ст. с. Векресенское, воздвиженское—с. Воскресенское и васьинское), 3—въ нижегородскомъ уѣздѣ (арманихинское, носовинское, и печерское общество садоводства и огородничества), 5—въ сергачскомъ у., (гагинское, звѣревское—ст. Гагино, ламакинское—ст. Гагино, ветошкинское и акчинское—г. Сергачь), и 1—въ семеновскомъ—пятницкое—почт. адр. г. Семеновъ—всего 19 мелкихъ обществъ. Въ настоящее время возникло общество сельскаго хозяйства въ Нижнемъ-Новгородѣ для всей губерніи. Есть пчеловодное Общество также съ райономъ для всей губерніи.

Производительныя артели. Первое мѣсто въ губерніи по давности существованія, числу членовъ, достигнутымъ успѣхамъ и оборотамъ (собственная фабрика замочныхъ и слесарныхъ издѣлій, извѣстная въ Россіи) занимаетъ *Павловская кустарная артель*, с. Павлово горбатовскаго уѣзда. Во главѣ этого учрежденія состоитъ извѣстный въ области кустарной и кооперативной дѣятельности А. Г. Штанге. Чисто мѣстною извѣстностью пользуются слѣдующія артели, работающія главнымъ образомъ благодаря поддержкѣ (въ дѣлѣ сбыта издѣлій и приобрѣтенія сырья) губернскаго земства: Лысковская слесарная кустарная артель (100 человекъ)—с. Лысково, макарьевск. у.; Михальчиковская цѣпная артель, д. Михальчиково, безводнин. вол., ниж. у. (50 чел.); Межуиковская цѣпная к. артель, с. Межуйки, семен. у.; Селищенская цѣпная к. артель, с. Селищи, семен. у.; сапожная Лысковская к. артель, с. Лысково; сапожная Богородская к. артель, с. Богородское, горбат. у.; Крюковская кустарная артель (коромысла), Крюки, дядьковск. вол. горбат. у.

Оригинальный видъ взаимопомощи созданъ въ ардатовскомъ уѣздѣ въ д.д. Липовка и Саконь среди кустарей-веревочниковъ. Составляя значительное большинство въ составѣ сельскихъ обществъ этихъ деревень, веревочники воспользовались этимъ для хозяйственныхъ цѣлей и избрали на сходахъ особыхъ уполномоченныхъ, которымъ и поручаютъ закуску сырья и сдачу готовыхъ издѣлій (земству).

Потребительныхъ обществъ въ губерніи нѣсколько десятковъ. Къ сожалѣнію, какъ сказано, они дѣйствуютъ врозь, одни случайно падаютъ, другія случайно возникаютъ. По даннымъ, представленнымъ первому Всероссийскому кооперативному съѣзду (1908 г.) ихъ числилось въ 1897 г.—7 обществъ; 1903 г.—13; 1904 г. 23; 1908 г. (апрѣль)—41.

По всему, что касается потребительнаго дѣла, относительно учрежденія и веденія потребительской лавки слѣдуетъ сноситься прежде всего съ Московскимъ Союзомъ потребительныхъ обществъ.

Ссуды подь хлѣбъ.

Совѣтъ Государственнаго банка постановилъ выдавать земствамъ, сельско-хозяйственнымъ обществамъ и другимъ сельскимъ кооперативамъ ссуды подь хлѣбъ съ взиманіемъ $4\frac{1}{2}\%$ годовыхъ. Обеспечивающій ссуды хлѣбъ можетъ храниться въ помѣщеніяхъ кооперативовъ.

Въ обществахъ взаимопомощи нижегородской губерніи не разъ возникалъ вопросъ объ устройствѣ хлѣбныхъ ломбардовъ, т.-е. учреждений, берущихъ осенью хлѣбъ подь залогъ и выдающихъ за него ссуды, съ тѣмъ, чтобы хлѣбъ можно было продать въ болѣе благоприятное время, когда цѣны на хлѣбъ стоятъ выше. Государственный банкъ идетъ теперь навстрѣчу этому стремленію къ устройству мелкихъ хлѣбныхъ ломбардовъ.

Московскій союзъ потребительныхъ Обществъ.

(Москва. Сухарева-Садовая, д. № 269).

Московскій Союзъ Потребительныхъ Обществъ образованъ въ 1898 году. По 1-е октября 1910 года къ Союзу примкнуло 447 обществъ. Вне-сенный Обществами паевой капиталъ Союза—65.000 рублей. Годовая закупка для Обществъ, входящихъ въ Союзъ, достигла—3.000.000 рублей (Москва—1.800.000 руб., Нижегородская ярмарка—1.100.000 руб. и Тверское Агентство—100.000).

Союзъ представляетъ изъ себя организацію потребительныхъ обществъ, созданную и управляемую самими Обществами для защиты ихъ интересовъ и объединенія потребительной силы. Союзъ снабжаетъ Общества нужными имъ товарами; издаетъ двухнедѣльный журналъ „Союзъ Потребителей“ (на годъ ц. 3 р.), необходимый для всѣхъ, кто сознательно слѣдитъ за успѣхами коопераціи; ведетъ закупки на нижегородской ярмаркѣ; имѣетъ особый отдѣлъ—секретаріатъ—дающій совѣты и указанія учредителямъ и руководителямъ кооперативовъ; секретаріатъ снабжаетъ также общества, ихъ учредителей и лицъ, интересующихся коопераціей, необходимыми книгами, брошюрами, листами, уставами и пр. и разсылаетъ лекторовъ для чтенія лекцій по коопераціи съ туманными картинами, помогаетъ устройству библиотекъ, проверяетъ желѣзнодорожныя накладныя и проч.

Для болѣе подробнаго ознакомленія съ Московскимъ Союзомъ потребителей и его задачами и дѣятельностью можетъ служить книжечка, имъ изданная: „Знаніе—сила“ (ц. 10 к.). Здѣсь помѣщены, между прочимъ, и подробнѣйшіе указатели книгъ, брошюръ и листовъ по вопросамъ взаимопомощи и самодѣятельности.

Книги по вопросамъ коопераціи.*)

I. СОЧИНЕНІЯ ПО ТЕОРИИ И ИСТОРИИ КООПЕРАЦИИ. Кооперативное движеніе въ Англии. Б. Уэбба. 1905 г. Ц. 1 р. (Наилучшій трудъ по теоріи коопераціи). Общества потребителей. Историческій очеркъ ихъ развитія въ Западной Европѣ, Америкѣ и Россіи. Проф. И. Озерова. Ц. 2 р. (для выпис. черезъ о-во потребителей отъ московскаго союза потреб. Ц. 1 р. 30 к.). Кооперативное движеніе въ Россіи. С. Н. Прокоповичъ, 1903 г. Ц. 1 р. 50 к. Двухнедѣльный журналъ „Союзъ Потребителей“. Москва, Сухарева-Садовая, д. 269. Ц. въ годъ 3 руб. Труды I Всероссийскаго Кооперативнаго Съѣзда въ Москвѣ, 16—21 апр. 1908 г. 600 стр. Протоколы съѣзда и доклады по всѣмъ отраслямъ кооперативной жизни. Ц. 1 р. 50 к.

II. ОБЩЕДОСТУПНЫЯ БРОШЮРЫ ПО КООПЕРАЦИИ. Общества сельскихъ хозяевъ въ деревнѣ. М. Фридмана, (съ приложеніемъ нормальнаго

*) Всѣ означенныя изданія можно выписывать отъ Бюро Московскаго Союза Потребительныхъ Обществъ. Москва: Сухарева-Садовая, № 269. Пересылка за счетъ заказчика.

статья для местных сельско-хозяйственных обществ); стр. 84. Ц. 6 к.
Что сделали сельско-хозяйственные союзы на Западъ и что
они могутъ сделать у насъ. А. Смирнова. Ц. 15 к. Крестьянскія
сельско-хозяйственныя общества. Н. Т. Юрина. Ц. 15 к. Сельско-хо-
зяйственныя общества въ деревнѣ. Изданіе тульского губернскаго
общества. 46 стр. Ц. 3 к. Что такое кредитное товарищество и какъ
его организовать въ деревнѣ. Н. Т. Юринъ. Ц. 14 к. Какъ выбиться
изъ нужды къ достатку. Разсказъ о томъ, какъ безпріютные бѣдняки завели
хорошее хозяйство и стали жить въ достаткѣ. Н. Селивановскаго. Ц. 12 к. О потре-
бительныхъ обществахъ. Д. Лебедевъ. Изданіе Московскаго губернскаго зем-
сельныхъ обществахъ. В. И. Анофриева. Ц. 5 к. (Съ приложеніемъ норм. устава потреб.
общ.). Мошь кооперациі. В. Тотоміанца. Ц. 15 к. Основные вопросы
дѣятельности потребительныхъ обществъ. В. И. Анофриевъ. Изданіе
Московскаго союза потребительныхъ обществъ. 56 стр. Ц. 40 к. Артели. Законъ
1 июня 1902 г. (Съ приложеніемъ уставовъ производительныхъ артелей). Г. В. Гессена.
Ц. 30 к. Кооперациа. А. А. Николаева. Ц. 10 к. Въ единеніи сила. (Союзъ
трудоу землевладѣльцевъ). В. Зельгейма. Ц. 15 к. Кооперативы. Минина и Брагина.
Ц. 20 к. Копѣйка рубль бережетъ. (О потребительныхъ обществахъ). К. Суз-
дальцева. Ц. 3 к. Кооперативное движеніе. Эльма. Ц. 7 к. Трудовая само-
помощь. С. Пантелѣва. Ц. 7 к. Какъ могутъ крестьяне—сами себѣ
помочь. (О потребительныхъ обществахъ). В. Маноцкова. Ц. 10 к. Трудовое това-
рищество. (Объ артеляхъ). Майорова. Ц. 5 к. Профессіональное движеніе
ремесленныхъ служащихъ въ Россіи. А. Бѣлина. 10 к. О кустарныхъ и
ремесленныхъ артеляхъ. (Съ приложеніемъ артельного договора). Высылается
бесплатно изъ кустарнаго отдѣленія губ. зем. управы.

Научный отдѣлъ.

Солнце, земля и луна.

„На воздушномъ океанѣ
Безъ руля и безъ вѣтриль
Тихо плаваютъ въ туманѣ
Хоры стройные свѣтилъ“.

„Демонъ“ Лермонтова.

Тотъ, кто любитъ наблюдать природу, вѣроятно, не разъ наслаждался
чернымъ бархатомъ неба, усыпаннаго звѣздочками, точно камнями само-
цвѣтными. Далекія звѣздочки шлютъ намъ свой ласкающій свѣтъ, и, подъ
вліяніемъ этой ласки, наша душа постепенно забываетъ о невзгодахъ жизни,
вся отдается созерцанію звѣзднаго неба и наполняется благоговѣйнымъ во-
сторгомъ. Смотришь на небо минуты, часы, и глазъ не можешь оторвать
отъ чудной картины. Но въ тоже время умъ нашъ не дремлетъ: велико-
лѣпное зрѣлище порождаетъ въ немъ много новыхъ интересныхъ вопросовъ.
Что представляютъ изъ себя эти звѣзды? далеко ли онѣ отъ насъ? суще-
ствуетъ ли и тамъ жизнь, подобная нашей? отъ звѣздъ мысль перебѣгаетъ
къ солнцу, тому яркому, лучезарному свѣтилу, которое творитъ жизнь на
землѣ;—къ лунѣ, съ ея измѣнчивымъ видомъ. Возникаетъ вопросъ: какое
отношеніе имѣютъ эти свѣтила къ землѣ, на которой мы живемъ? Наконецъ,
является вопросъ о томъ, какова же земля, наше пристанище, и каково ея
положеніе среди небесныхъ свѣтилъ. На всѣ эти вопросы даетъ отвѣтъ
наука, которая называется *астрономіей*. Съ глубокой древности и до сихъ
поръ человечество ищетъ отвѣтовъ на вышеставленные вопросы и теперь
уже можно получить точные отвѣты на нѣкоторые изъ нихъ. Обратимся же
сначала къ землѣ и послушаемъ, что говорятъ астрономы, т.-е. люди, зани-
мающіеся астрономіей, о ея видѣ, размѣрахъ и положеніи среди другихъ
свѣтилъ.

Трудно перечислить всѣ заблужденія, которыя существовали у людей
по поводу этихъ вопросовъ. Землю напр. считали за полушарь, покоящуюся
на трехъ китахъ, которые стояли на громадной черепахъ; нѣкоторые дума-
ли, что земля похожа на большую тарелку, на края которой опирается ви-
димое небо (иначе небесный сводъ). Слѣдуетъ однако указать, что въ то же

время были люди, которые говорили, что земля кругла, как арбузъ, что она шарообразна. Но если земля кругла, то ее можно объѣхать кругомъ; это и было сдѣлано 400 лѣтъ тому назадъ мореплавателемъ Магелланомъ, который съ своими вѣрными друзьями на парусномъ кораблѣ объѣхалъ всю землю; ѣхалъ онъ все время по одному направленію съ востока на западъ. Удалось ученымъ опредѣлить и размѣры земли. Оказалось, что ее поперечникъ равенъ 12 тысячамъ верстъ *), а если землю объѣхать кругомъ, то придется сдѣлать безъ малаго 38000 верстъ. Что же касается до ея положенія среди другихъ небесныхъ свѣтилъ, то надо замѣтить, что относительно этого очень долго существовало убѣжденіе, будто земля есть центръ (главная часть) міра, что солнце, мѣсяцъ и звѣзды созданы для пользы и удовольствія ея обитателей. Думали раньше, что земля неподвижна, а весь небесный сводъ плавно совершаетъ полный оборотъ вокругъ земли. Но это заблужденіе разсѣялъ Коперникъ, сынъ простаго челоуѣка—булочника, родившійся въ Пруссіи въ 1473 г. Онъ первый показалъ, что видимое движеніе небеснаго свода съ востока на западъ есть явленіе кажущееся, подобное тому, которое мы наблюдаемъ, глядя въ окна движущагося парохода или поѣзда: намъ кажется, будто мы стоимъ неподвижно, а берега, лѣса и деревни движутся мимо насъ. Небесный сводъ вращается потому, что земля вертится, подобно заведенному волчку. Это замѣчательное открытіе столь противорѣчило установившимся взглядамъ, что Коперникъ въ глубокой старости рѣшилъ напечатать объ немъ. На смертномъ одрѣ онъ читалъ свою книгу и радуясь, что люди теперь узнаютъ великую правду о землѣ, онъ покинулъ навсегда землю. Великая правда о землѣ нашла себѣ послѣдователей, которые за распространеніе этой правды были сжигаемы на кострахъ, гибли въ тюрьмахъ, но все же правда восторжествовала и привела къ еще болѣе удивительнымъ открытіямъ.

Еще Коперникъ предполагалъ, что земля имѣетъ еще другое движеніе, именно она движется по кругу въ срединѣ котораго (въ центрѣ) находится солнце. По какимъ же законамъ совершается это движеніе и каковы его причины—вотъ вопросы, которые явились послѣ открытія Коперника. На эти вопросы отвѣтили два великихъ ученыхъ Іоганъ Кеплеръ и Исаакъ Ньютонъ. Оба они были сыновьями незнатныхъ родителей; первый (род. въ 1571 г.) былъ сыномъ нѣмецкаго деревенскаго трактирщика, а второй (род. въ 1642 г.)—англійскаго крестьянина. Жажда знанія побѣдила тысячи препятствій и бѣдныя, простые люди сдѣлались знаменитыми учеными. Кеплеръ открылъ законы движенія земли вокругъ солнца, а Ньютонъ объяснилъ и причину этого явленія. Такъ могучими усиліями великихъ ученыхъ пролился яркій свѣтъ туда, гдѣ раньше царилъ мракъ невѣжества и предразсудковъ.

Итакъ, теперь мы знаемъ, что земля вращается вокругъ оси **) и вокругъ солнца. Вращеніе земли около оси даетъ намъ смѣну дня и ночи. Чтобы уяснить себѣ это возьмемъ шарикъ (яблоко) проткнемъ его спицей (вязальной) и будемъ вертѣть его около спицы, стоя около горящей лампы; слѣдя за вращающимся шарикомъ, легко поймемъ, что свѣтъ отъ лампы постепенно освѣщаетъ всѣ его части; въ то время, когда одна его половина освѣщена, другая находится во мракѣ. Подобно этому совершается и вращеніе земли около оси: на той части земли, куда падаютъ лучи солнца, бываетъ день, на противоположной въ это время—ночь ***).

*) Это разстояніе почти въ 300 разъ больше, чѣмъ разстояніе Нижняго отъ Москвы, которое равно 410 вер.

**) Какъ напр. колесо телеги на оси.

***)) Размѣры статьи не позволяютъ долго остановиться на объясненіи вопроса о смѣнѣ временъ года, являющейся слѣдствіемъ движенія земли вокругъ солнца; поэтому мы откладываемъ этотъ вопросъ до слѣд. года, а любознательныхъ читателей отсылаемъ къ одной изъ книгъ, названныхъ въ концѣ статьи.

Обратимся теперь къ солнцу. Солнце представляетъ изъ себя громаднѣйшій, раскаленный добѣла шаръ. Наша земля получаетъ отъ него ничтожную долю тепла и свѣта, и тѣмъ не менѣе все живетъ на землѣ благодаря этимъ дарамъ солнца. Разстояніе отъ насъ солнца равно 140 милліонамъ верстъ; это разстояніе и понять мудрено; пояснимъ его примѣромъ. Если сѣсть на электрической поѣздъ, дѣлающей 200 верстъ въ часъ (теперь такіе есть въ Америкѣ) и ѣхать безостановочно, то приѣхать на солнце пришлось бы черезъ 80 лѣтъ. Понятно, что размѣры этого огненного свѣтила должны быть громадными; его поперечникъ въ 110 разъ больше поперечника земли. Если взять яблоко и рядомъ положить маковое зернышко, то можно получить хорошее представленіе о томъ, какъ велико солнце (яблоко) и земля (маковое зернышко).

Что же такое луна? Луна наз. спутникомъ земли; она вращается вокругъ земли по тѣмъ же законамъ, какъ и сама земля вращается около солнца. Ея разстояніе отъ насъ составляетъ 360 тысячъ верстъ. Яблоко и вишня дадутъ вамъ хорошее представленіе о размѣрахъ земли (яблоко) и луны (вишня). Всякій знаетъ, что луна мѣняетъ свой видъ; эти перемѣны астрономы называютъ *фазами*. Попробуемъ простымъ опытомъ объяснить эти фазы. Возьмемъ шарикъ (напр., сѣрый резиновый мячикъ), прикрѣпимъ къ нему ниточку, будемъ держать его предъ лампой чуть повыше головы, и послѣдимъ затѣмъ за освѣщеніемъ шарика въ то время, когда сами будемъ поворачиваться на одномъ мѣстѣ. Когда мы стоимъ спиной къ лампѣ, то замѣчаемъ, что шарикъ освѣщенъ весь; когда стоимъ лѣвымъ или правымъ бокомъ, освѣщена только половина шарика, если станемъ лицомъ къ свѣту, то увидимъ неосвѣщенную часть шарика. То же самое происходитъ и съ луной. Въ данномъ примѣрѣ луну изображалъ шарикъ, земля—наша голова, солнце—лампа. Медленно поворачиваясь и слѣдя за освѣщенной частью шарика, мы легко поймемъ измѣненія вида луны. Когда шарикъ обращенъ къ намъ темной стороной, то это соответствуетъ новолунію, когда освѣщена его правая сторона это будетъ 1-ая четверть; если онъ весь освѣщенъ—это полнолуніе; 3-ья четверть будетъ тогда, когда освѣщена его лѣвая сторона.

Кругомъ солнца движется еще нѣсколько небесныхъ свѣтилъ, отчасти подобныхъ землѣ, которыя наз. *планетами*. Изъ нихъ многимъ вѣроятно извѣстна яркая планета, которую легко можно видѣть или по утрамъ, до восхода солнца, или же послѣ заката по вечерамъ; эта планета наз. утренней или вечерней звѣздой; астрономы зовутъ ее Венерой. Самая близкая къ солнцу планета—Меркурій, который обѣгаетъ кругомъ солнца въ 88 дней, дальше идетъ Венера, затѣмъ наша земля, затѣмъ Марсъ, Юпитеръ, Сатурнъ, Уранъ, и наконецъ самая далекая (ея разстояніе отъ солнца въ 30 разъ болѣе, чѣмъ разстояніе земли отъ солнца) планета Нептунъ, которая совершаетъ свой путь вокругъ солнца въ 165 лѣтъ.

Около многихъ планетъ есть спутники, какъ наша луна; такъ напр., у Сатурна ихъ 10.

Солнце вмѣстѣ съ планетами и ихъ лунами представляетъ прочную семью, которая въ астрономіи носитъ названіе *солнечной системы*.

Въ короткой статьѣ трудно указать и объяснить разныя явленія, происходящія на небѣ; но мы надѣемся и еще побесѣдовать съ читателемъ въ слѣд. году. Если статья пробудитъ у читателей желаніе поглубже познаться съ небесными явленіями, то мы сочтемъ свой трудъ не напраснымъ.

Г. Горюновъ.

Списокъ доступныхъ книгъ по астрономіи.

(Составленъ членомъ Нижегородскаго кружка любителей физики и астрономіи, Г. Г. Горяиновымъ).

1). **Чиновъ.** Тайны и чудеса Божьяго міра. Разказы о родныхъ странахъ, о землѣ, о звѣздахъ и планетахъ. Въ книгѣ очень много рисунковъ. Изд. Посредника, 254 стр., цѣна 60 коп.

2). **Ройтманъ.** Очерки астрономіи; общедоступныя лекціи о формѣ и движеніи земли; съ рис., изд. Сытина, 93 стр., ц. 40 коп.

3). **Покровскій.** Звѣздное небо. Строевіе вселенной. Солнечная система. Кометы. Книжечки отъ 30 до 50 стр., цѣна отъ 5 до 10 коп. Изд. СПб. О-ва Грамотности.

4). **Луневичъ.** Небо и звѣзды; движеніе земли и луны. Ц. книжечекъ 8 коп. Изд. Павленкова. Научно-популярная бібліотека для народа.

Примѣчаніе. Со всякаго рода справками и вопросами, касающимися астрономическихъ явленій, просить обращаться въ Нижегородскій кружокъ любителей физики и астрономіи, къ составителю предыдущей статьи.

Историко-литературный отдѣлъ.

Пятидесятилѣтіе освобожденія крестьянъ.

Сто двадцать лѣтъ назадъ въ столичной газетѣ „Московскія Вѣдомости“ печаталось не мало объявленій слѣдующаго содержанія.

Продается англійская лошадь и двѣ дѣвки въ Леонтьевскомъ переулкѣ у госпожи Нарышкиной. Тутъ же продается и англійская корова.

За Петровскими воротами въ 9 части 2 квартала подъ № 167, въ домѣ генерала Ржевскаго продается доуугай сѣрой, который говоритъ по-французски и по-русски, навистываетъ минуэты и подъ пѣсни въ кадансъ пляшетъ. Тутъ же продается російскій воронъ, говоритъ по-русски такъ чисто, что съ человѣчьимъ голосомъ узнать нельзя. Тутъ же продается малой, поваренокъ. О цѣнѣ спросить у служителя Козьмы Черкасова.

Продается поварь по 17 году, ростомъ 2 арш. и 2½ вершк., цѣна 600 рублей. Видѣть его можно въ домѣ, гдѣ Спасская аптека у Г. Алексѣева.

У госпожи продаются: собачка подъ кличкою Арапка, и двѣ дѣвки, годныя для всякой работы...

Въ 13 части 4 квартала подъ № 354 продается семья людей: мужикъ 26 лѣтъ, жена его 22 лѣтъ, сынъ у нихъ 2 года, да дѣвка 17 лѣтъ; въ томъ же домѣ продается самая лучшая французская водка по 9 руб. ведро. Желаящіе оную покупать, могутъ взять на пробу штофъ за 1 р. 10 коп.

На равнѣ съ животными и вещами предлагались просто и открыто на продажу живые люди, крѣпостные своихъ господъ-помѣщиковъ. Этотъ порядокъ владѣнія людьми назывался у насъ крѣпостнымъ правомъ помѣщиковъ. Возникло крѣпостное право при московскихъ царяхъ, которые раздавали землю и прикрѣпленныхъ къ ней крестьянъ во владѣніе служилымъ людямъ—дворянству—подъ условіемъ военной службы дворянства, для обезпеченія этой службы. Съ теченіемъ времени и военная и гражданская служба стали для дворянъ необязательны. Но крѣпостное право оставалось и превращалось-было въ настоящее рабство, о чемъ и говорятъ вышеприведенныя объявленія.

Крестьяне, однако, не мирились съ постоянными злоупотребленіями помѣщичьей власти и своимъ подневольнымъ положеніемъ. Ихъ волненія и бунты не разъ тревожили государство. Оно пыталось бороться съ злоупотребленіями помѣщиковъ, ограничивало торговлю людьми, запрещало продажу семействъ врозь, наказывало особенно жестокихъ помѣщиковъ. Но это все не успокаивало недовольство народа. Съ другой стороны Россія росла численно, въ ней развивалась промышленность и торговля, возникало требованіе свободныхъ рукъ, свободы передвиженія и проч., а трудъ крестьянъ на помѣщиковъ былъ трудъ не свободный, обязательный.

Крѣпостное право мѣшало развитію промышленности тѣмъ, напр., что даровой трудъ крестьянъ путалъ и сбивалъ во многихъ случаяхъ всякіе расчеты, напр., цѣны на хлѣбъ испытывали чисто случайныя колебанія. Нерѣдко крѣпостная зависимость ставила препятствія всякой личной предпримчивости. Интересны, напр., записки крестьянина Выѣздной Слободы арзамасскаго уѣзда Николая Шинова. Онъ бѣжалъ отъ помѣщика, богатѣлъ

торговлею на югъ, но не разъ терялъ состояніе, будучи насильно возвращаемъ къ владѣльцу; онъ добился свободы необыкновеннымъ образомъ. Былъ законъ, по которому возвращенные изъ плѣна въ Азіи крестьяне дѣлались свободными. Шиповъ, рискуя жизнью, нарочно попалъ въ плѣнъ, бѣжалъ и тѣмъ освободился отъ азіатской и русской неволи.

Самимъ помѣщикамъ въ черноземной полосѣ былъ часто невыгоденъ этотъ даровой трудъ крѣпостныхъ, которыхъ надо было кормить круглый годъ. Поэтому барщина была весьма здѣсь отяготительна. Въ нечерноземной полосѣ значительная часть крѣпостныхъ была на оброкѣ, и помѣщики постоянно повышали оброчную плату. Вслѣдствіе отягощенности крѣпостного населенія барщиною и оброками, имѣнія не давали уже прежнихъ доходовъ и были большею частью заложены въ казнѣ. Въ то же время крѣпостное рабство было преградой развитію просвѣщенія и смягченію нравовъ. И уже съ XVIII вѣка лучшіе русскіе люди предвидѣли и признавали неизбежность уничтоженія крѣпостного права.

Въ XVIII вѣкѣ обличалъ жестокости помѣщичьяго управления издаватель журналовъ Новиковъ, авторъ комедіи „Недоросль“ Фонъ-Визинъ, баснописецъ Крыловъ, въ особенности же сочинитель „Путешествіе изъ Петербурга въ Москву“, Радищевъ, жестоко пострадавшій за смѣлое слово правды. Въ первой половинѣ XIX вѣка горестная судьба крѣпостныхъ привлекаетъ къ себѣ и вызываетъ горячее слово знаменитыхъ писателей—Пушкина, Грибоѣдова, Тургенева, Некрасова, Бѣлинскаго, Герцена и многихъ другихъ. Мысль, что русскій крестьянинъ долженъ стать челоѣкомъ свободнымъ, а не вещью, которую можно продавать и покупать, жила въ умахъ, высказанная въ знаменитомъ четверостишіи Пушкина:

„Увижу ль я, друзья, народъ освобожденный
„И рабство, падшее на манію Царя,
„И надъ отечествомъ свободы просвѣщенной
„Взойдетъ ли, наконецъ, прекрасная заря“.

19-го февраля 1861 г. былъ подписанъ манифестъ объ освобожденіи; современники восторженно привѣтствовали этотъ день, какъ Свѣтлое Христово Воскресеніе русской жизни, какъ зарю лучшаго будущаго для десятковъ миллионовъ недавнихъ рабовъ.

Освободитель крестыанъ, Императоръ Александръ Николаевичъ II вступилъ на престолъ 19 февраля 1855 года въ разгаръ неудачной для насъ войны съ французами и англичанами,—войны, окончившейся взятіемъ Севастополя. Личная храбрость русскихъ войскъ оказалась совершенно безсильна передъ арміею народовъ, болѣе насъ образованныхъ, передъ усовершенствованнымъ оружіемъ,—и война обнаружила полное разстройство внутренней жизни Россіи, хищничество во всѣхъ слояхъ всесильнаго чиновничества, оскудѣніе финансовъ и т. д.

Въ предыдущее царствованіе Императора Николая I особенное вниманіе верховной власти было сосредочено именно на войскѣ, на заботахъ о внѣшнемъ могуществѣ Россіи, и этимъ заботамъ проносилось въ жертву все остальное. Во внутреннемъ управленіи проводился духъ дисциплины (повиновенія) на военную ногу и самой широкой, бдительной и мелочной опеки надъ всѣми сторонами жизни государства, а внутренній строй, съ такою основою его, какъ крѣпостное право, считался на вѣки нерушимымъ. За одни разговоры о необходимости отмены крѣпостного права, о свободѣ печати и введеніи гласнаго судопроизводства,—людей приговаривали къ смертной казни; такъ было въ 1849 году съ Петрашевскимъ и его товарищами, въ числѣ которыхъ былъ, впоследствии всесвѣстно знаменитый писатель, Достоевскій, поплатившійся годами острожной каторжной жизни.

Съ самаго начала новаго царствованія, въ рѣчахъ молодого царя сторонники назрѣвшихъ преобразованій, особенно отмены крѣпостного права, старались уловить признаки поворота государственной жизни на новый путь. Намеки на это видѣли уже въ словахъ манифеста о заключеніи мира: „каждый подъ сѣнію законовъ; для всѣхъ равно справедливыхъ, всѣмъ равно

и кровителъствующихъ, да наслаждается въ мирѣ плодами трудовъ невинныхъ“. 30 марта 1856 года въ рѣчи къ московскому дворянству, Государемъ были сказаны слова, окрылившія надежды на освобожденіе крестьянъ: „существующій порядокъ владѣнія душами не можетъ оставаться неизмѣннымъ. Лучше отмѣнить крѣпостное право сверху, чѣмъ дожидаться того времени, когда оно само собою начнетъ отмѣняться снизу.“ Въ предыдущее царствованіе, дѣтъ тридцать сряду засѣдали секретные комитеты, обсуждавшіе положеніе крестьянъ, но ни къ чему не приводившіе. Послѣ этихъ словъ поворотъ вспять былъ уже невозможенъ. Но еще въ 1857 г. въ частной бесѣдѣ Государь жаловался: „крестьянскій вопросъ меня постоянно занимаетъ, надо довести его до конца, я болѣе чѣмъ когда-либо рѣшился, и никого не имѣю, кто помогъ бы мнѣ въ этомъ важномъ и неотложномъ дѣлѣ.“ И дѣйствительно среди высшей, окружавшей Государя, бюрократіи, были почти только люди, враждебные преобразованіямъ. Со стороны Государя нужна была не малая рѣшимость искать себѣ помощниковъ внѣ этого круга.

20-го ноября 1857 года послѣдовалъ рескриптъ (указъ) на имя литовскаго дворянства, говорившій уже во всеуслышаніе о намѣреніи правительства такъ или иначе покончить съ крѣпостными отношеніями, одобрявшій намѣреніе дворянства выработать проектъ преобразованія быта помѣщичьихъ крестьянъ. Среди окружавшихъ Государя усиленно хлопотали о томъ, чтобы этого рескрипта не опубликовать во всеобщее свѣдѣніе, но, благодаря министру внутреннихъ дѣлъ Ланскому и его правой рукѣ Н. А. Милютину, происки не удались, рескриптъ былъ сообщенъ во всѣ губерніи, и повсюду стали открывать дворянскіе комитеты для составленія проекта новаго положенія о крестьянахъ. Первый такой комитетъ былъ образованъ *Нижегородскимъ дворянствомъ*.

Рѣчи Государя, обращенныя къ дворянствамъ различныхъ губерній, говорили о томъ, что крестьянская реформа вызвана потребностями общаго блага; содѣйствіе ея осуществленію является, поэтому, патриотическою обязанностью дворянства, какъ передового сословія; при этомъ попытки ввести въ будущее положеніе узкосословный, выгодный одному дворянству, духъ, были Государемъ явно осуждаемы. Это было большою поддержкою тому меньшинству дворянства, которое, отказываясь отъ сословнаго интереса, пыталось поставить дѣло освобожденія шире и прочнѣе въ интересахъ крестьянъ и всей родины.

Такъ называемыя, редакціонныя комиссіи, которыя вырабатывали проекты новыхъ законоположеній, были составлены уже не изъ высшей бюрократіи, а изъ ставшихъ такъ или иначе извѣстныхъ Государю людей, вовсе не видныхъ при дворѣ или по службѣ, что, какъ мы уже упомянули, было само по себѣ дѣломъ невиданнымъ. Во главѣ комиссій былъ поставленъ Я. Ростовцевъ, а его сподвижниками въ комиссіяхъ были—Милютинъ, Самаринъ, Черкасскій и другіе менѣе видные дѣятели. Одновременно и печать получила нѣкоторую свободу говорить о крестьянскомъ дѣлѣ. Начала, которыя отстаивали эти представители образованнаго меньшинства русскаго общества, поддерживаемыя Государемъ, были: личное освобожденіе крестьянъ, т. е. уничтоженіе права собственности помѣщиковъ на личность крѣпостныхъ, безъ всякаго выкупа, и надѣленіе освобождаемыхъ крестьянъ землею за выкупъ. И то и другое встрѣчало сильнѣйшее противодѣйствіе крѣпостниковъ. Послѣднимъ, къ несчастью, удалось ввести въ новое положеніе о крестьянахъ много такого, что подорвало позднѣе благосостояніе крестьянъ (чрезмѣрно высокій выкупъ, допущеніе ничтожныхъ дарственныхъ надѣловъ, отрѣзки и т. д.). Но и то, что было достигнуто, было огромнымъ завоеваніемъ. Государь лично внимательно слѣдилъ за ходомъ дѣла, поставилъ во главѣ Главнаго Комитета своего брата Константина Николаевича, преданнаго друга освобожденія, требовалъ скорѣйшаго веденія работъ, и 19 февраля 1861 г. манифестъ объ освобожденіи былъ, наконецъ, подписанъ.

Своевременнымъ проявленіемъ своей инициативы (почина), говоритъ историкъ: онъ (Александръ II) безповоротно выдвинулъ крестьянскую реформу на поприще практическаго осуществленія. Съ мудрой рѣшимостью слѣдуя указаніямъ времени, онъ покинулъ традиціонный (обычный) путь обсужденія реформъ въ секретныхъ комитетахъ и призвалъ само общество къ разработкѣ намѣченнаго преобразованія, а затѣмъ, зорко слѣдя за ходомъ реформаціонныхъ работъ, съ чрезвычайнымъ тактомъ (кстати) выбиралъ время и внѣшнія формы для заявленія своихъ личныхъ взглядовъ на ту или другую сторону крестьянскаго дѣла. Если и бывали моменты, когда воз-



Императоръ Александръ II.

гласы упорныхъ поклонниковъ старины наводили тѣнь смущенія на его душу, то все же, несмотря на это, онъ съ истиннымъ достоинствомъ провелъ дѣло крестьянской реформы мимо тѣхъ мелей, у которыхъ оно могло долго задержаться, и тѣхъ подводныхъ камней, о которые оно могло совершенно разбиться. Если искусство править состоитъ въ умѣннн вѣрно опредѣлять назрѣвшія потребности данной эпохи, открывать свободный выходъ таящимся въ обществѣ жизнеспособнымъ и плодотворнымъ стремленіямъ, съ высоты безпристрастія умиротворять взаимно враждебныя партіи силою

разумныхъ соглашеній, то нельзя не признать, что Императоръ Александръ Николаевичъ вѣрно понялъ сущность своего призванія въ достопамятные 1855—1861 годы своего царствованія. Онъ твердо выдержалъ свой постъ на кормѣ родного корабля въ эти трудные годы его плаванія, по праву заслужилъ приобщеніе къ своему имени завиднаго эпитета (добавленія) **Освободителя**. (Кизеветтеръ А. „Императоръ Александръ II, какъ участникъ въ крестьянской реформѣ 19-го февраля 1861 г.“ въ книгѣ „Главные дѣятели освобожденія крестьянъ“. Изданіе Брокгауза и Ефрона, 1903 г.)

На приглашеніе правительства къ работамъ по подготовкѣ освобожденія крестьянъ первое, какъ сказано, откликнулось нижегородское дворянство. Произошло это подъ вліяніемъ тогдашняго нижегородскаго губернатора Александра Николаевича Муравьева (род. 1792 г., ум. 1863 г.). Въ юности онъ принадлежалъ къ тайному обществу декабристовъ (то-есть къ тому кругу восторженныхъ друзей свободы, которые 14 декабря 1825 года пытались достигъ освобожденія Россіи и между прочимъ освобожденія крестьянъ открытымъ возстаніемъ). Муравьевъ былъ въ тѣ годы авторомъ замѣчательной записки объ уничтоженіи крѣпостного права. Онъ былъ сосланъ въ Сибирь, но съ годами дослужился до губернаторства. Получивъ рескриптъ отъ 20 ноября 1857 года, Муравьевъ произнесъ въ собраніи нижегородскаго дворянства патріотическую рѣчь, съ упоминаніемъ о Мининѣ и Пожарскомъ и прошлыхъ подвигахъ нижегородскаго дворянства. Старика Муравьева поддержала группа молодыхъ дворянъ, не за долго до того вернувшихся изъ походовъ нижегородскаго ополченія. Въ числѣ ихъ были бывшіе студенты московскаго университета, гдѣ въ сороковыхъ годахъ сосредоточивалось умственное движеніе русскаго общества и отмена крѣпостного права горячо проповѣдывалась нѣкоторыми учеными; въ походахъ эта молодежь насмотрѣлась, чѣмъ стала крѣпостная Россія и радостно пошла на встрѣчу намѣреніямъ правительства. Послѣ рѣчи Муравьева, тутъ же былъ составленъ адресъ на Высочайшее имя съ выраженіемъ готовности исполнить Высочайшую волю, подписанъ 128 лицами и немедленно (17 дек. 1857 г.) отправленъ Муравьевымъ Царю съ нарочнымъ. Черезъ нѣсколько дней мѣстные крѣпостники спохватились и тоже отправили было новую депутацію къ Государю сообщить, что они полагаютъ бы отпустить крестьянъ безъ земли и т. п., но было уже поздно. Государь радостно встрѣтилъ общій адресъ нижегородскаго дворянства, благодарилъ дворянство и 24 декабря разрѣшилъ образовавъ губернской комитетъ для обсужденія способовъ освобожденія. Комитетъ открытъ былъ 19 февраля и кончилъ свои занятія 25 октября 1858 года. Предсѣдателемъ комитета былъ губернской предводитель Николай Петровичъ Болтинъ, а въ самомъ комитетѣ, въ которомъ брали верхъ сторонники узко сословныхъ взглядовъ, выдѣлялись въ качествѣ передового меньшинства, шедшаго на болѣе или менѣе широкія уступки крестьянамъ—слѣдующія лица: предводитель дворянства Болтинъ, Иванъ Александровичъ Анненковъ (также декабристъ), Аркадій Васильевичъ Демидовъ, Александръ Николаевичъ Карамзинъ, Евграфъ Ивановичъ Лагода, Геннадій Николаевичъ Нестеровъ, Николай Ивановичъ Русиновъ, Михаилъ Николаевичъ Суцевъ, Александръ Ивановичъ Эшманъ. А. Н. Муравьевъ во время работъ комитета оказывалъ посильную поддержку друзьямъ преобразованія, отстаивалъ ихъ отъ наветовъ и высказывался за немедленное введеніе реформы въ возможно широкомъ видѣ, за болѣе широкое земельное обезпеченіе освобождаемыхъ и проч. Въ Нижнемъ-Новгородѣ манифестъ былъ объявленъ 12 марта 1861 г. Реформа, какъ и всюду, вслѣдствіе преувеличенныхъ надеждъ и ожиданій крестьянской массы вводилась не безъ затрудненій, и Муравьевъ не разъ объѣзжалъ губернію для разъясненія крестьянамъ различныхъ подробностей и для убѣжденія упорствовавшихъ. Рассказываютъ, что когда крестьяне становились на колѣни, отказываясь принимать положеніе, Муравьевъ выслушивалъ ихъ съ обнаженной головой и

съ слезами на глазахъ и послѣ долгихъ переговоровъ просилъ: „Для меня это сдѣлайте!“ И все обошлось мирно.

Значеніе отмѣны крѣпостного права для нижегородской губерніи лучше всего выясняется громадными числами людей, получившихъ въ ней свободу по манифесту 19 февраля. Она принадлежала къ тому кольцу губерній съ высокимъ числомъ крѣпостного населенія, которое окружала Московскую губернію. Въ нижегородской губерніи на сто душъ населенія приходилось крѣпостныхъ 59 человекъ. Общая цифра крѣпостныхъ крестьянъ—помѣщичьихъ, заводскихъ и фабричныхъ—достигала 743 тысячъ душъ обоюго пола. По десятой ревизіи (переписи крестьянъ), наличное число помѣщичьихъ крестьянъ распредѣлялось по уѣздамъ слѣдующимъ образомъ:

У ъ З Д Ы.	Число крестьянъ.		Число дворовыхъ.	
	Мужчинъ	Женщин.	Мужчинъ	Женщин.
Нижегородскій	41.778	47.376	981	993
Ардатовскій	35.249	38.730	1.340	1.372
Арзамасскій	33.878	36.190	1.191	1.128
Балахнинскій	26.823	31.572	246	215
Васильскій	23.735	25.464	731	689
Горбатовскій	39.713	43.873	860	862
Княгининскій	33.550	37.576	1.063	1.004
Лукояновскій	31.331	32.737	1.044	1.052
Макарьевскій	25.669	29.244	439	398
Семеновскій	13.099	15.379	180	190
Сергачскій	33.649	35.768	1.343	1.279
	337.974	373.909	9.413	9.182

Эти сотни тысячъ душъ находились во владѣніи 1411 помѣщиковъ. Изъ этого числа, владѣльцевъ до 500 душъ было—1271. Въ среднемъ на одного владѣльца приходилось 246 душъ.

При выходѣ на свободу, губернской комитетъ предполагалъ надѣлить крестьянъ землею въ среднемъ отъ 2 до 3 десятинъ на душу. Редакціонныя комиссіи значительно подняли эти цифры и назначали крестьянамъ отъ 3 $\frac{1}{2}$ до 5 $\frac{1}{2}$ десятинъ. Окончательная цифра въ среднемъ по губерніи была по четыре десятины на душу. Сначала выкупъ земли былъ необязательнымъ, и до него крестьяне оставались „временно обязанными“. Обязательнымъ выкупъ сталъ съ 1881 г., а выкупные платежи отмѣнены 1 янв. 1907 г.

Первымъ слѣдствіемъ освобожденія крестьянъ въ нижегородской губ. было болѣе или менѣе быстрое сокращеніе дворянскаго землевладѣнія, настолько значительное нынѣ, что земство, искусственно оставленное дворянскимъ по преимуществу, нынѣ едва существуетъ въ законномъ составѣ. Старое барство, прежде господствовавшее, потеряло свое преобладаніе. Освобожденное крестьянство, при новыхъ условіяхъ жизни, далеко не въ той мѣрѣ успѣло улучшить свое хозяйственное положеніе, какъ предполагали, а мѣстами даже сильно опустилось и обнищало. Зато необыкновенно выросли средній промышленный классъ и городское населеніе. Въ числѣ представителей того и другого не мало выходцевъ изъ бывшаго крѣпостного состоянія.

16 июня 1906 г. въ Нижнемъ-Новгородѣ на Благовѣщенской площади торжественно открытъ памятникъ „Царю Освободителю Александру II“. Въ Нижнемъ и губерніи имѣется рядъ учреждений, благотворительныхъ и просвѣтительныхъ, возникшихъ въ память 19 февраля, и нѣтъ сомнѣнія, число ихъ еще увеличится въ наступающую полувѣковую годовщину Великаго Дня.

Ч. Вятринскій.

Книги по исторіи освобожденія крестьянъ:

С. Князьковъ. Какъ сложилось и какъ пало крѣпостное право въ Россіи. Историческій очеркъ. Подъ редакціей А. А. Кизеветтера. Ц. 15 к. Н. Рожковъ. Исторія крѣ-

пного права въ Россіи. Ц. 10 к. **А. А. Кизеветтеръ**. Кузнецъ-гражданинъ (изъ эпохи
хъ годовъ). Очеркъ дѣятельности Н. А. Милютіна. Ц. 15 к. **Д. Крачковскій**. Я. И. Ро-
товцевъ. Ц. 10 к. **В. Янушинъ**. Крестьянская реформа 1861 г. и русское общество.
Ц. 10 к. Разказы изъ русской исторіи. Ч. III. Спб. 1906 г. Ц. 15 к. Сборникъ
„Библиотеки Новой Школы“ (для школьниковъ). Три книжечки: Времена крѣпостного
права: 1) Дворянъ. Ц. 4 к. 2) Деревня. Ц. 4 к. 3) Помѣщики. Ц. 8 к. Крѣпостное
право на Руси. Сборникъ стихотвореній и статей. Изд. Орѣхова. Ц. 8 к. **С. Князьковъ**.
Изъ прошлаго русской земли. Вып. I. Ц. 1 р. 50 к. Вып. II. Ц. 1 р. 75 к. Главы о
крестьянахъ.

Зигельманъ. Исторія крѣпостного права въ Россіи. Ц. 1 р. **И. Иванюковъ**. Паденіе
крѣпостного права въ Россіи. Ц. 2 р. 50 к. **А. А. Корниловъ**. Крестьянская реформа. Спб.
1905. Ц. 1 р. 50 к. **Гр. Дманшіевъ**. Эпоха великихъ реформъ. Историческія справки. Ц.
2 р. 50 к. Главные дѣтели освобожденія крестьянъ. Подъ редакціей
Вейгерова. Изд. Брок и Эфр. **Семевскій**. Крестьянскій вопросъ въ Россіи (Отъ XVIII в.
до конца царствованія Николая I) 2 тома по 3 р. за томъ. **И. Игнатовичъ**. Помѣщикъ
крестьяне наканунѣ освобожденія. Ц. 1 р. Къ пятидесятилѣтію освобожденія крестьянъ
выходятъ два сборника по исторіи крѣпостного права и освобожденія. 1) Въ изданіи
Г-ва И. Д. Сытина роскошное изданіе въ 6 томахъ, составленное многими лицами,
подъ редакціей Дживелегова, Пичета и Мельгунова, подъ заглавіемъ „Великая реформа“.
2) Въ изданіи книгоиздательства „Образованіе“ сборникъ серіи „Русская Быль“ при
участіи В. Семевского, Ч. Вѣтринскаго и др.

По исторіи крѣпостного права и освобожденія крестьянъ—спеціально въ нижего-
родской губерніи, къ сожалѣнію, не имѣется цѣльнаго очерка. Можно указать на сборни-
ки нижегородской ученой архивной комиссіи, гдѣ помѣщены весьма цѣнныя работы по
этому предмету В. И. Сибѣневскаго и многе сырые матеріалы. О нижегородскомъ гу-
бернаторѣ А. Н. Муравевѣ имѣется статья А. А. Савельева въ журналъ „Русская Ста-
рина“ 1898 г. №№ 6 и 7.

Л е в ъ Т о л с т о й .

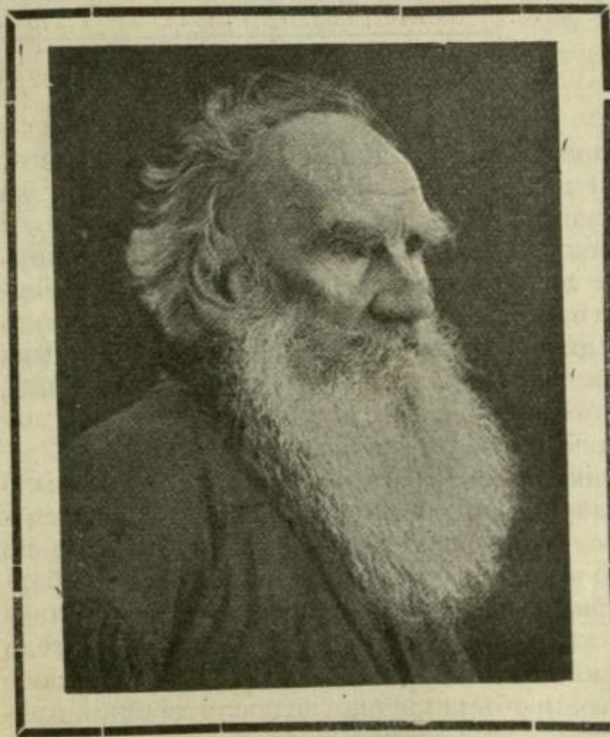

(† 7 ноября 1910 года.)

7 ноября 1910 года Россія и
весь міръ понесли невыразимо го-
рестную утрату. Въ этотъ день въ
6 час. 5 минутъ утра на станціи
Астасово рязано-уральской желѣз-
ной дороги скончался на 83 году
жизни „великій писатель русской
земли“. 9 ноября тѣло его было при-
везено въ его родную Ясную Поля-
ну, гдѣ онъ провелъ большую часть
своей славной жизни, и погребено,
безо всякихъ церковныхъ обрядовъ,
въ роцѣ на указанномъ имъ самимъ
мѣстѣ дѣтскихъ его игръ съ братьями.

Кончина Льва Николаевича осо-
бенно поразила всѣхъ вслѣдствіе
предшествовавшихъ ей необыкновен-
ныхъ событій: великій старецъ оста-
вилъ только что родную семью, что-
бы искать мира и уединенія, и за-
болѣлъ въ дорогѣ. Приводимъ пре-
красныя строки В. Г. Короленка, вы-
лившіяся подъ первымъ впечатлѣ-
ніемъ рокового извѣстія.

«Сейчасъ туманный день. На грязной улицѣ провинціального города мнѣ подали
телеграмму. Газетчикъ сказалъ только одно слово: „Умеръ“. Двое прохожихъ рѣзко оста-
новились, повернувшись къ намъ. Четверо незнакомыхъ людей знали о комъ можно
было сказать это роковое слово, не прибавляя, кто умеръ.»

«Умеръ человекъ, приковавшій чувства всего міра. Если былъ писатель, о которомъ
можно сказать, что его знали всѣ—это былъ Толстой. Толстой—титанъ современнаго чело-
вѣчества. Легендарные титаны громоздили горы на горы. Толстой наваяв двигалъ такими
горами человѣческаго чувства, какія не подъ силу царямъ и завоевателямъ.»

«Слезы невольно просятся на глаза. Есть что-то дѣтски трогательное въ довѣрчи-
вой безпечности, съ которой этотъ слабый старикъ пошелъ навстрѣчу смерти.»

«Но всѣ личныя чувства смолкаютъ, поглощенные торжественнымъ величіемъ
минуты.»

Годовщина событій смутнаго времени.

Осенью 1911 года исполняется триста лѣтъ со времени общаго движенія русской земли для уничтоженія смуты и безпорядка, получившихъ названіе „великой разрухи московскаго государства“. Разруха была вызвана прекращеніемъ царскаго рода Рюриковичей, по смерти Ивана Грознаго и его сына Федора, и еще болѣе—внутреннимъ неустройствомъ государства. Въ немъ за преобладаніе боролись старое родовитое боярство и новый служилый (дворянскій) классъ и глухо волновались общественные низы, несшіе тяготу работы на высшія сословія и тяготу постоянныхъ войнъ, среди которыхъ росла московская Русь. Къ лѣту 1611 года во всей Руси было полное безначаліе. Москва была въ рукахъ поляковъ, вокругъ нея бродили шайки сторонниковъ самозванныхъ царьковъ, казаки и разбойники, и раззореніе страны было полное. Отъ полнаго распадения и разложенія Русь была спасена вооруженнымъ возстаніемъ, имѣвшимъ цѣлью изгнаніе поляковъ и возстановленіе государственнаго порядка. Возстаніе возбуждаемо было, между прочими причинами, призывами, со стороны православной церкви, въ лицѣ патріарха Гермогена и братіи Свято Троицкой лавры, разсылавшихъ свои возванія по всѣмъ городамъ русскимъ. Оно началось осенью 1611 г. въ Нижнемъ-Новгородѣ, и главными дѣятелями движенія были нижегородскій гражданинъ, мясникъ Козьма Захаревичъ Мининъ-Сухорукій, и вождь ополченія, которое освободило Москву, князь Дмитрій Михайловичъ Пожарскій, а также протопопъ Спасо-Преображенскаго собора въ Нижнемъ-Новгородѣ Савва Ефимьевъ. Это движеніе кончилось избраніемъ на царство отъ всей земли царствующаго понынѣ Дома Романовыхъ и закрѣпленіемъ преобладающаго значенія въ внутренней жизни государства служилаго помѣстнаго сословія.

По постановленію Нижегородской городской умы торжественное всероссійское празднованіе трехсотлѣтія избавленія Руси отъ смуты рѣшено приурочить къ 1913 году; осенью же 1911 года торжество будетъ мѣстное.

Нижегородская ученая архивная комісія издала уже нѣсколько дешевыхъ книжечекъ, по которымъ любопытствующіе могутъ ближе ознакомиться съ этими достопамятными событіями нижегородской и общерусской исторіи. Вотъ списокъ: С. Платоновъ. Савва Ефимьевъ. Ц. 1½ коп.—М. Подіевковъ. Мининъ Пожарскій. Ц. 1 к. П. Васенко. Патріархъ Гермогенъ. Ц. 1½ коп. И. Катаевъ. Смута московскаго государства и отраженіе ея въ Нижнемъ-Новгородѣ. Историческій очеркъ къ 300-лѣтію смутнаго времени. Ц. 10 коп.

Еще замѣчательныя годовщины въ 1911 году.

1911 годъ богатъ цѣлымъ рядомъ годовщинъ знаменательныхъ дней жизни великихъ людей. Кромѣ выше указанныхъ, вотъ еще 4 годовщины, заслуживающія того, чтобы школы и общество отмѣтили эти дни устройствомъ чтеній, собраній и вечеровъ и т. п.

Андрей Владим., князь. 2. Звенигородскій Алек. Павл. 3. Звенигородскій *Ив. Дм.*, князь, предв. двор. и преде. упр. 4. Ильинскій Ал. Дм. 5. Поликарповъ Николай Евг. 6. *Шеринъ Николай Викт.* 7. *Сергіевскій Влад. Петр.* **Отъ второго избирательнаго собранія:** 1. *Брунсъ Эрвинъ Георг.* 2. Калининъ Ив. Алексѣевичъ. 3. *Лашкинъ Алексій Алексѣевичъ.* 4. Образцовъ Викторъ Адриановичъ. **Кандидатъ:** Пичугинъ Михаилъ Яковлевичъ. **Отъ сельскихъ обществъ:** 1. Бѣловъ Ив. Никол. 2. Каленовъ Пав. Гавр. 3. Ларинъ Вас. Вас. 4. Новиковъ Вас. Як. 5. Пичугинъ Ст. Сем. 6. Турусовъ Митр. Мих. 7. Шанинъ Мих. Ив. 8. Шаблыгинъ Вас. Мих. **ПО АРЗАМАССКОМУ УЪЗДУ.** *Панютинъ Пав. Ив.* Предв. двор. **Отъ перваго избирательнаго собранія:** 1. Александровъ Дм. Урип. 2. *Бронскій Ив. Ал.* (предс. у. упр.) 3. Бронскій Серг. Ал. 4. Звѣревъ Никол. Андр. 5. *Панютинъ Ген. Серг.* 6. Степановъ Борисъ Михайловичъ. 7. *Тарховъ Федоръ Александровичъ.* 8. *Ханьковъ Николай Дмитриевичъ.* 9. Хотяинцовъ Алекс. Алекс. 10. Хотяинцовъ Ник. Вас. 11. *Хотяинцовъ Дм. Вас.* 12. Шверинъ Никол. Викт. **Отъ второго избирательнаго собранія:** 1. *Кашеевъ Григ. Григ.* 2. Подсосовъ Петръ Петр. 3. Ивановъ Ив. Вас. **Отъ сельскихъ обществъ:** 1. Рыжакъ Григ. Ив. 2. Ишарновъ Ег. Сем. 3. Захаровъ Мих. Ив. 4. Горинъ Алекс. Алекс. 5. Бочкаревъ Матв. Ив. 6. Клячинъ Василій. Афин. 7. Борисовъ Федоръ Леоптьевичъ. **ПО БАЛАХНИНСКОМУ УЪЗДУ.** **Отъ перваго избирательнаго собранія:** 1. Александровъ Борисъ Михайловичъ. 2. Боглевскій Михаилъ Антоновичъ (предв. дпрор.) 3. Викгоретъ Ал. Ив. 4. Державинъ Петръ Ал. 5. *Зубковъ Ив. Алексѣев.* 6. Кейзеръ Ал. Авг. 7. *Килевейнъ Георгій Роберт.* 8. Костинъ Ал. Фед. 9. Ливановъ Никол. Ал. 10. Лебле Анаст. Альвиан. 11. *Селеменовъ Никол. Хрисанф.* 12. Степановъ Ген. Мих. 13. Шверинъ Евг. Ник. 14. Шереметевъ Петръ Вас. **Отъ второго избирательнаго собранія:** 1. *Бугровъ Николай Александровичъ.* 2. Дерюгинъ Адр. Дав. 3. Дерюгинъ Петръ Дав. 4. Котовъ Никол. Фед. 5. Шадринъ Вас. Дм. **Отъ сельскихъ обществъ:** 1. Архиповъ Андр. Ал. 2. Горбуновъ Вас. Ив. 3. Гордѣевъ Ал. Андр. 4. Казариновъ Никита Андр. 5. Сонинъ Сем. Ал. 6. Стручковъ Ив. Никиф. 7. Тятининъ Вас. Мих. **ПО ВАСИЛЬСКОМУ УЪЗДУ.** **Отъ перваго избирательнаго собранія:** 1. Богородскій Сем. Фед. 2. Геркенъ Никол. Пав. 3. *Демидовъ Ал. Ал.* (предв. и преде. упр.) 4. Демидовъ Валер. Аркад. 5. *Демидовъ Пав. Аркад.* 6. *Зененко Сем. Никол.* 7. Львовъ Леонидъ Вас. 8. Мустафинъ Александръ Васильевичъ, князь 9. Оболенскій Нелединскій-Мелецкій Платонъ Серг., князь. 10. Толмачевъ Серг. Евстаф. **Отъ второго избирательнаго собранія:** 1. Мухинъ Сем. Фед. 2. *Ушаковъ Фед. Мих.* 3. Яловицынъ Ив. Сем. **Отъ сельскихъ обществъ:** 1. Бударагинъ Вас. Григ. 2. Воробьевъ Фед. Ив. 3. Петровъ Як. Ив. 4. Османовъ Садекъ. 5. Рѣшетниковъ Мих. Петр. 6. Тезиковъ Конст. Пав. **ПО ГОРБАТОВСКОМУ УЪЗДУ.** **Отъ перваго избирательнаго собранія:** 1. Беклемишевъ Влад. Алексѣев. 2. Аверкиевъ Мих. Серг. 3. Дмитриевскій Никол. Мих. 4. *Менделѣевъ Никол. Петр.* 5. *Менделѣевъ Серг. Петр.* (предс. упр.) 6. Саламыковъ Влад. Дм. 7. Чегодаевъ Вл. Ал., князь. 8. Фаворскій Анд. Евгр. 9. Обтяжновъ Вл. Дм. 10. *Погуляевъ Серг. Тим.* (предв. дв.) **Отъ второго избирательнаго собранія:** 1. Русиновъ Мих. Вас. 2. *Кондратовъ Серг. Дм.* 3. Обжоринъ Фед. Ив. **Отъ сельскихъ обществъ:** 1. *Шеламеевъ Вас. Пав.* 2. Гогинъ Фед. Алексѣев. 3. *Вязьминъ Мих. Капит.* 4. Антоновъ Вас. Ив. 5. *Кажокинъ Еф. Ив.* 6. Самосадовъ Петръ Вас. 7. Серединъ Андр. Вас. **ПО КНЯГИНИНСКОМУ УЪЗДУ.** **Отъ перваго избирательнаго собранія:** 1. Башкировъ Вл. Ал. (предв. дв. и преде. у. упр.) 2. Башкировъ Ив. Ал. 3. *Званцовъ Алексій Никол.* 4. Званцовъ Никол. Никол. 5. Инсарскій Вас. Алексан. 6. *Калужинъ Вл. Дм.* (предс. губ. упр.) 7. Корвинъ-Бруковскій Вас. Никол. 8. Ликъ Вл. Петр. 9. Михайловъ Серг. Андр. 10. Мезенцовъ Ник. Ал. 11. Нейдгартъ Дм. Бор. 12. *Нейдгартъ Алексій Бор.* 13. Прутченко Серг. Мих. 14. Прутченко Никол. Мих. 15. Персениновъ Ник.

*) Губернскіе гласные отмѣчены курсивомъ.

Глѣб. 16. Скаловъ Дм. Ант. 17. *Созанскій Юлій Никол.* 18 *Фонъ Бринъ Мих. Серг.* (г. бер предв. дв.). **Отъ второго избирательнаго собранія:** 1. Ершовъ Ал. Мих. 2. Пановъ Ив. Вас. 3. Буслаевъ Пав. Ег. **Отъ сельскихъ обществъ:** 1. Булевъ Мих. Сем. 2. Абдаловъ Ст. Фед. 4. Боньковъ Вас. Петр. 4. Лусьяновъ Ив. Никиф. 5. Нуживъ Никол. Ив. 6. Сидоровъ Мих. Ив. 7. Вилитовъ Умаръ. **ПО ЛУКОЯНОВСКОМУ УЪЗДУ. Отъ перваго избирательнаго собранія:** 1. *Горсткинъ Ал. Пав.* 2. *Струговщикоу Ал. Ал.* (предс. упр.) 3. Толбузинъ Сер. Петр. 4. Яшеровъ Вл. Вас. 5. Зыковъ Петр. Ив. 6. *Яковлевъ Конст. Евг.* 7. Черниловскій-Соколь Ант. Дан. 8. *Мессингъ Ник. Ив.* 9. *Архангельскій Ал. Ив.* 10. *Русиновъ Лесъ Алексѣевичъ.* **Отъ второго избирательнаго собранія:** 1. Сауновъ Дм. Дм. 2. *Лавровъ Ив. Ив.* 3. Урванцовъ Николай Максим. **Отъ сельскихъ обществъ.** 1. Насовъ Андр. Вас. 2. Каргинъ Фил. Як. 3. Валовъ Дм. Ник. 4. Бусенковъ Ив. Ив. 5. Карабельщиковъ Андр. Ив. 6. Тихоновъ Сем. Никанор. 7. Косенковъ Антонъ Ив. 8. Кировъ Дм. Лавр. 9. Шестаковъ Анд. Алексѣев. 10. Константиновъ Киръ Прокоф. 11. Булычевъ Ив. Матв. **ПО МАКАРЬЕВ-СКОМУ УЪЗДУ. Отъ перваго избирательнаго собранія:** 1. *Иконниковъ Ал. Вл.* 2. Кармалинъ Ал. Никол. 3. Корвинъ-Круковский Ал. Никол. 4. *Левашовъ Вяч. Валер.* (предв. дв. и предс. упр.) 5. *Левашовъ Валер. Валер.* 6. Левашовъ Алекс. Валер. 7. Фаминскій Ник. Алекс. 8. *Хвоцинскій Влад. Вас.* **Отъ второго избирательнаго собранія:** 1. Аржениковъ Никол. Вас. 2. Ермолаевъ Фед. Алекс. 3. Фокичевъ Андр. Троф. **Отъ сельскихъ обществъ:** 1. Шохинъ Ал. Павл. 2. Комаровъ Вл. Ег. 3. Болдыревъ Фед. Алекс. 4. Крюковъ Ив. Вл. 5. Симонъ новъ Панфиль Фед. **ПО НИЖЕГОРОДСКОМУ УЪЗДУ. Отъ перваго избирательнаго собранія:** 1. *Богородскій Сем. Фед.* 2. Вологовской Вас. Алекс. 3. *Каргеръ Никол. Никол.* 4. *Михалкинъ Петръ Никол.* 5. *Остафьевъ Алекс. Алексѣевичъ.* (предв. двор. и предс. упр.) 6. Остафьевъ Дм. Никол. 7. Рейнгардъ Никол. Ал. 8. Ромашевъ Конст. Ефим. 9. Розинъ Ал. Алекс. 10. *Савельевъ Ал. Ал.* 11. Скуридинъ Конст. Никол. 12. Садовскій Ал. Як. 13. Смирновъ Никол. Никол. 14. *Башкировъ Як. Ем.* 15. Дзевульскій Ал. Фом. 16. Журавлевъ Мих. Никол. 17. Котуаръ-де-Бюнкуръ Алекс. Алекс. 18. Рукавишниковъ Мит. Мих. 19. Шереметевъ Ал. Дм. **Отъ второго избирательнаго собранія:** 1. Акифьевъ Вас. Вас. 2. Будиловъ Мих. Ив. 3. *Кемарскій Ив. Ник.* 4. Шалыгинъ Ив. Ив. 5. Шившовъ Ник. Ник. **Отъ сельскихъ обществъ:** 1. Морозовъ Вас. Дм. 2. Котельниковъ Никол. Никандр. 3. Романовъ Мих. Панкр. 4. Фадѣевъ Демьянъ Макс. 5. Калнинъ Ст. Никол. 6. Шашкинъ Арк. Ив. 7. Бербасовъ Серг. Ив. 8. Бардовъ Фед. Мих. 9. Леонтенковъ Петръ Ег. 10. Буслаевъ Петръ Мих. **ПО СЕМЕНОВСКОМУ УЪЗДУ. Отъ перваго избирательнаго собранія:** Предв. дв. Бологовской Н. А. 1. Бологовской Вас. Ал. 2. Бьялевъ Никол. Як. (предс. упр.) 3. *Ермоловъ Мих. Алексѣев.* 4. Листовъ Вл. Никол. **Отъ второго избирательнаго собранія:** 1. *Рекшинскій Сем. Гавр.* 2. Рекшинскій Гавр. Сем. 3. *Гоголевъ Ив. Ник.* **Отъ сельскихъ обществъ:** 1. Акишинъ Андр. Ив. 2. Груздевъ Ст. Алексѣев. 3. Запѣваловъ Евтих. Измайл. 4. Красильниковъ Леонтій Поликарпов. 5. Мухинъ Филлиппъ. Ивановичъ. **ПО СЕРГАЧСКОМУ УЪЗДУ. Отъ перваго избирательнаго собранія:** *Приклонскій П. Н.* Предв. дв. *Листовъ Вл. Ник.* Предс. упр. 1. Венюковъ Анат. Вас. 2. Дудкинъ Вяч. Мих. 3. Дмитриевъ Серг. Вл. 4. *Лалетинъ Ник. Вл.* 5. Лебле Мих. Петр. 6. Ликъ Вл. Петр. 7. Манариевъ Серг. Вл. 8. Авксент. 8. Нефедьевъ Никол. Мих. 9. Нефедьевъ Мих. Мих. 10. Федотовъ сеинъ Никол. Авксент. 11. *Шенелевъ Ал. Дм.* 12. Ященко Ал. Леон. 13. Кузнецовъ Серг. Ал. 14. Нефедьевъ Игн. Мих. 15. Урусовъ Фед. Мих. князь. **Отъ второго избирательнаго собранія:** 1. *Каравановъ Ал. Ал.* 2. Каравановъ Никол. Ал. 3. Каравановъ Анат. Ал. **Отъ сельскихъ обществъ:** 1. Воронинъ Вас. Фед. 2. Куликовъ Як. Ил. 3. Косенковъ Ст. Еф. 4. Мисесинъ Евтих. Макс. 5. Нестеровъ Фед. Плат. 6. Симаковъ Алек. Ив. 7. Сычевъ Ив. Фед. 8. Шагановъ Троф. Матв. 9. Щемарулинъ Григ. Ив.

Медицинская земская организація въ Нижегородской губ.

Уѣзды.	Врачебные участки.	Фельдшерскіе пункты.	Акушерскіе пункты.
Ардатовскій.	Ардатовскій, Макателемскій, Выкеунскій (при участковой больницѣ).	Личадѣевскій, Нарышкинскій, Осиновскій, Стековскій, Телдовскій, Ново-Дмитріевскій, Выѣздной изъ Выксы въ села Велетьму и Сновѣдъ 1 разъ въ мѣсяцъ.	Кромъ акушеровъ при земствѣ врачи: въ с. Нарышкинѣ и въ селѣ Стековѣ.
Арзамасскій.	Арзамасскій, Костянскій, Измайлловскій, Вадскій, Чернухинскій (при участк. больницѣ).	Врачебно-акушерско-фельдшерскіе пункты въ с. Семеновѣ и с. Гаряхъ.	При участк. больницѣ.
Балахнинскій.	Балахна (б.), ст. Сейма (б.) с. Катунки, с. Горо-	с.с. Б. Козино и Н. Погостъ, с. Бурцево, с.	При участков. боль-

Ардатовскій.	дець (б.), с. Гордѣвка, с. Бриляково, с. Сормово, с. Пурехъ (б.), ст. Растяшино (б.-чернорѣцкій уч.). Зем. приемные покои въ Гордѣвкѣ, Сормовѣ и Бриляковѣ.	Гнилицы, (прием. пок.), с. Бѣлое, д. Гнилицы.	вицахъ и пр. пок.
Васильскій.	г. Василь, с. Воротынецъ, с. Спасское, с. Троицкое, с. Юрино. Выѣздные врач. пункты Тришкино, Сосновка, Низовка.	д. Тришкино, кекинской вол., с. Сосновка, с. Низовка, с. Воскресенское (выѣздной).	При участк.
Горбатовскій.	г. Горбатовъ (б.), с. Павлово (б.), с. Богородское (б.), с. Панино, с. Ворсма.	с.с. Сосновское, Лѣсуново, Пустынь, Тумботино, Ярымово, Шавкино, Хвощевка и Бараново.	При участкѣ, также въ с.с. Сосновкахъ, Лѣсуновѣ и Пустыни.
Княгининскій.	г. Княгининъ, с. Б.-Мурашкино, с. Кетрось, с. Бутурлино.	с.с. Крутець, Кочуново, Ичалки, Пьявскій-Перевозъ.	При участк.
Лукояновскій.	г. Лукояновъ, (1 и 6 уч.) г. Починки, (2 и 5 уч.) с.с. Новая Слобода, Мадаево, Кемля, с. Маресево (междуѣздный участокъ). Больницы въ Лукояновѣ, Починкахъ и Новой Слободѣ.	с.с. Василевъ-Майданъ Нарукіево, Вьюшкино, Темяшево, Салдамановъ Майданъ, Шутилово и Лобаски.	При участк.
Макарьевскій.	с.с. Лысково, Работки, Бармино, Воскресенское, Покровское, Нестіаръ, (во всѣхъ уч. больн.).	с. Ивановское, г. Макарьевъ, с.с. Кадницы, Каменка, Владимирское, Воздвиженское, Марьино.	При участк.
Нижегородскій.	Каменскій, Чернухинскій, Дальне-Константиновскій, Таможниковскій, Ройкинскій, Елховскій, Безводнинскій, Сіухинскій (въ Ройкѣ, Елховкѣ и Сіухѣ больницы нѣтъ, а врач. амбулат.).	с. Доскино, Борисово, Кетово, Печеры и с. Толмачево.	При участк. и фельд акушер. пун.
Семеновскій.	Семеновскій (б.), Борскій (б.), Хохломскій (пр. п.), Рожновскій (б.), и Закерженскій (Озерскій) (пр. пок.).	с. Хахалы, д. Ежева юрас. вол., д. Шубина дрозд. вол., (выѣздъ въ с. Контаурово), с. Зиняково, с. Чистое поле.	При участк.
Сергачскій.	Сергачскій (б.), Черновскій (б.), Гагинскій (б.), Кечасовскій.	В. Андосово, Лопатино, Уразовка, Паново-Леонтьево и Новые Селищи.	При уч. и пр. пок. въ Лопатинѣ, Уразовкѣ, Пановѣ-Леонтьевѣ.

Списокъ земскихъ страховыхъ агентовъ.

Нижегородскій у. 1 уч. В. Бѣлокрыльцевъ, Н.-Новгородъ. 2 уч. П. В. Иконниковъ, с. Борисово. 3 уч. Н. В. Велметскій, с. Старые Березники. Ардатовскій у. 1 уч. А. К. Медовщиковъ, г. Ардатовъ. 2 уч. В. В. Кикинъ, с-це Верякуши. 3 уч. В. А. Комлевъ, с. Кулебаки. Арзамасскій у. 1 уч. А. М. Касторскій, 2 уч.

В. М. Степановъ, оба въ г. Арзамасъ. *Балахнинскій у.* 1 уч. П. М. Александровъ, г. Балахна. 2 уч. П. П. Михайловъ, Канавино, выставочное шоссе, д. 1-бна. *Васильскій у.* 1 уч. Л. А. Петровскій, г. Василь. 2 уч. А. И. Корсаковъ, с. Спасское. *Горбатовскій у.* 1 уч. Н. А. Савельевъ, с. Ворсма. 2 уч. А. Ф. Рахматовъ, с. Павлово. *Княгининскій у.* 1 уч. С. А. Михайловъ, г. Княгининъ. 2 уч. Н. В. Рубинскій, с. Бутурлино. *Лукояновскій у.* 1 уч. Н. И. Спасскій, г. Лукояновъ. 2 уч. Г. А. Гатти, г. Починки. 3 уч. Н. Н. Жедриискій, ст. Ужовка. *Макарьевскій у.* 1 уч. Н. М. Калугинъ, с. Лысково. 2 уч. В. С. Марининъ, с. Воскресенское на Ветлугѣ. *Семеновскій у.* 1 уч. С. В. Дмитриевъ, г. Семеновъ. 2 уч. Е. Н. Винокуровъ, с. Борь. *Сергачскій у.* 1 уч. Ф. И. Маракинъ, г. Сергачъ. 2 уч. Д. Е. Федотовъ, с. Цересъкино. 3 уч. В. А. Ванъевъ, с. Гагино

Агрономы.

Губернскій агрономъ Г. В. Блишниковъ, въ Н.-Новгородѣ. *Ардатовскаго у.* М. П. Шитовъ, въ с. Стексовъ. П. А. Насоновъ, въ г. Ардатовъ. *Арзамаскаго у.* П. В. Жилинскій, въ г. Арзамасъ. Б. Н. Кашеевъ, въ с. Смирновъ. *Балахнинскаго у.* В. И. Вогау, въ с. Пурехъ. П. И. Пискуновъ, въ г. Балахнѣ. *Васильскаго у.* В. М. Ишановъ, въ с. Выковкѣ. К. Т. Шавкуновъ, въ с. Спасскомъ. *Горбатовскаго у.* В. С. Орловъ, въ г. Горбатовъ. А. С. Харькинъ, въ с. Богородскомъ. *Княгининскаго у.* Н. В. Любавскій, въ с. Бутурлинъ. Н. И. Ивашковъ, въ г. Княгининъ. *Лукояновскаго у.* М. М. Миловиловъ, въ г. Лукояновъ. *Макарьевскаго у.* А. К. Мальцевъ, въ с. Лысковъ. К. А. Полянскій, въ с. Воскресенскомъ. *Нижегородскаго у.* Н. Ф. Тарховъ, въ с. Д.-Константиновъ. Н. К. Минковъ, въ с. Борисовъ. М. В. Шелепниъ, въ Нижнемъ-Новгородѣ. *Семеновскаго у.* Г. Г. Крейбель, въ г. Семеновъ. *Сергачскаго у.* А. В. Веселитскій, въ г. Сергачъ.

Земскіе ветеринарные врачи и ветеринарно-фельдшерскіе пункты въ нижегородской губ.

Завѣдующій ветеринарнымъ отдѣленіемъ Н. А. Шадринъ, завѣдующій ветеринарно-бактеріологической станціей А. А. Муравьевъ (оба въ Н.-Новгородѣ). Участковые ветеринарные врачи: В. А. Оранскій, г. Ардатовъ; П. А. Образцовъ, с. Вертьяново, Ардатовскаго у.; М. М. Семеновъ, г. Арзамасъ; В. С. Насиловъ, с. Смирново, Арзамаскаго у.; В. А. Овчинниковъ, г. Балахна; А. Г. Ивановъ, с. Городецъ, Балахнинскаго у.; М. В. Радонежскій, г. Василь-Сурскъ; Онъ-же, с. Спасское, Васильскаго у. (вакансія); Ф. И. Знаменскій, с. Богородское, Горбатовскаго у.; Ф. В. Ульяновъ, с. Панино, Горбатовскаго у.; А. А. Гузьевъ, г. Княгининъ; Н. А. Зиминъ, с. Бутурлино, Княгининскаго у.; И. А. Татуръ, зашт. г. Починки, Лукояновскаго у.; Д. И. Харчевъ, г. Лукояновъ; Д. П. Святицкій, с. Лысково, Макарьевскаго у.; В. П. Виноградовъ, с. Воскресенское, Макарьевскаго у.; А. П. Кожухинъ, г. Н.-Новгородъ; В. М. Лебедевъ, с. Д.-Константиново, Нижегородскаго у.; М. А. Егоровъ, с. Чернуха, Нижегородскаго у.; А. П. Карякинъ, г. Семеновъ; В. А. Розенбергъ, с. Борь, Семеновскаго у.; Н. А. Бархатовъ, г. Сергачъ; Г. Н. Виноградовъ, с. Гагино, Сергачскаго у.; А. Д. Кузнецовъ, с. Черновское, Сергачскаго у.

Ветеринарные фельдшерскіе пункты.

Ардатовскій у. с. Ичалово, с. Глухово, с. Выкса, с. Стексово. *Арзамаскій у.* с. Шатки, с. Чернуха, с. Вадъ. *Балахнинскій у.* с. Никольск. Погость, с. Пурехъ, с. Растянино (черное). *Горбатовскій у.* г. Горбатовъ, с. Сосновское. *Княгининскій у.* с. Кетрось, с. Вол-Мурашкино. *Лукояновскій у.* с. Кемля, с. Новая-Слобода, с. Мадаево. *Макарьевскій у.* с. Работки, с. Покровское, с. Каменки. *Нижегородскій у.* с. Каменки-Никольскія, с. Сіуха, с. Таможниково. *Семеновскій у.* с. Хохлома. *Сергачскій у.* с. Лопатино.

Списокъ предпріятій фабрично-заводской промышленности

съ числомъ рабочихъ не менѣе 50 чел.

По Нижегородской губерніи.

Названіе промышленныхъ заведеній, кому принадлежить.	Общее число рабочихъ.	Названіе промышленныхъ заведеній, кому принадлежить.	Общее число рабочихъ.
<i>Въ г. Нижнемъ-Новгородѣ.</i>			
Мукомольная мельница Товарищества Матвѣя Емельяновича Башкирова	560	двумя обществомъ „Мазутъ“	197
Мукомольная мельница Якова Емельяновича Башкирова	567	Механической заводъ администраціи по дѣламъ Товарищества Добровыхъ и Набгольць	272
Механическія мастерскія Наслѣдницы У. С. Курбатова, арен-		Мукомольная мельница Маркелла Александровича Дегтярева	144
		Гончарно-изразцовый заводъ Ивана Афанасьевича Костина съ П-ми	62

Название промышленных заведений, кому принадлежить.	Общее число рабоч.
Стекловаренный заводъ наследниковъ А. Ф. Ермолаева	99
Стекловаренный заводъ администраціи по дѣламъ Товарищества Добровыхъ и Набогольдъ	139
Типо-Литографія Товарищества И. М. Машистова	82
Кондитерское и пряничное заведение Торговаго Дома Е. и М. Холодковыхъ	68
Макаронная фабрика Товарищества Е. М. Башкирова	64
Столярно-паркетное заведение Василія Ивановича Смирнова	57
Типографія Товарищества Н. И. Волковъ и К ^о	62
Типографія Сергѣя Ивановича Жукова	50
	2323

Въ Балажнинскомъ уездѣ.

Механическій судостроительный, паровозо и вагонно-строительный заводъ Акціонернаго Общества „Сормово“ при с. Сормовѣ	8551
Фабрика Товарищества Нижегородской льнопрядильной мануфактуры при сельцѣ Молитовкѣ	1612
Лѣсопильный заводъ Александра Ивановича Волкова на Буриковской пристани р. Волги	56
Стекловаренный заводъ Ивана Адриановича Дерюгина, дер. Черницыно	85
Стекловаренный заводъ В. А. Зайкова съ братомъ, д. Афанасьево	147
Лѣсопильный заводъ бр. А. и Е. Каганъ, на Буриковской пристани	51
Стекловаренный заводъ А. А. Лебедева, при дер. Конеево	182
Маслобойный и химическій заводъ З. М. Персица, близъ с. Ратманиха	356
Фабрика искусственной шерсти Г. Я. Розенблюма, с. Гордѣвка	106
Мукомольная мельница Товарищества Н. А. Бугрова, дер. Предельново	330
Мукомольная мельница Товарищества Н. А. Бугрова, дер. Новышки	60
Нефтеперегонный заводъ и бондарное заведение И. Н. Теръ-Акопова, дер. Варя	246
Технохимическій заводъ Товарищества Трепель и Познякъ, с. Гордѣвка	75
Лѣсопильный и алебастровый заводъ Торговаго Дома „И. Кашеваровъ и К ^о “, с. Черное	136
Канатная фабрика Торговаго Дома „А. Смирнова С-вья“ дер. Бабушкино	86
Цѣпной заводъ наследниковъ А. А. Смѣлова, село Ратманиха	53
Лѣсопильный заводъ И. И. Будилова, при сельцѣ Молитовкѣ	73

Название промышленных заведений, кому принадлежить.	Общее число рабоч.
Нефтеперегонный заводъ Ш. И. Мнухинъ и К ^о , с. Гордѣвка	50
	12264

Въ Макарьевскомъ уездѣ.

Стекловаренный заводъ Е. И. Медвѣдовой, село Нестіарь	90
Пивоваренный заводъ Наслѣдниковъ А. Ф. Ермолаева, село Лысково	66
	156

Въ Семеновскомъ уездѣ.

Мукомольная мельница Товарищества Н. А. Бугрова, при устьѣ рѣки Линды	60
Фабрика валяной обуви Ш. Н. Смирнова, село Неклюдово	157
	217

Въ Нижегородскомъ уездѣ.

Товарищества Кириичный заводъ А. И. Грибковъ и Н. Е. Чесноковъ, село Высоково	125
	125

Въ Васильскомъ уездѣ.

Кожевенный заводъ М. Г. Кислова, село Юрино	50
	50

Въ Лукояновскомъ уездѣ.

Лѣсопильный заводъ Торговаго Дома „А. Ф. Карповъ съ С-ми“, близъ с. Шандрова	85
	85

Въ Арзамасскомъ уездѣ.

Кожевенный заводъ Е. Г. Бебешинной, гор. Арзамасъ	59
Кошмовальный заводъ И. Ф. Вязова, гор. Арзамасъ	56
Кошмовальный заводъ Наслѣдниковъ И. С. Вязова, г. Арзамасъ	84
Кошмовальный заводъ С. И. Жевакина, гор. Арзамасъ, на рѣкѣ Тешѣ	71
	270

Въ Горбатовскомъ уездѣ.

Фабрика стальныхъ издѣлій Торговаго Дома „Братя Первовы“, село Сосновское	260
Фабрика стальныхъ издѣлій Товарищества „Л. и А. Завьяловы“, с. Ворсма	272
Фабрика стальныхъ издѣлій Торговаго Дома „А. Ф. Шмаковой“, с. Ворсма	71
Фабрика стальныхъ издѣлій Торговаго Дома „Наслѣдники Д. Д. Кондратова“, село Павлово	149
Фабрика стальныхъ издѣлій Торговаго Дома „Наслѣдники Д. Д. Кондратова“, село Ворсма	92
Фабрика стальныхъ издѣлій Торговаго Дома „Наслѣдники Д. Д. Кондратова“ село Хвощевка	56

Название промышленных заведений, кому принадлежить.	Общее число работ.	Название промышленных заведений, кому принадлежить.	Общее число работ.
Пенькоканатная фабрика Торгового Дома „Спиринъ и Ершовъ“, дер. Новцо	98	Фабрика стальныхъ издѣлій Павловской кустарной артели, село Павлово	61
Пенькоканатная фабрика Товарищества Горбатовскаго пенькоканатнаго производства, д. Новцо.	303	Кошмовальный заводъ Н. И. Челышова, село Богородское	59
Фабрика стальныхъ издѣлій Торговаго Дома „П. В. Щеткинъ съ С-ми“, село Павлово	127	Фабрика стальныхъ издѣлій Торговаго Дома „Наслѣдники Д. Д. Кондратова“, с. Селитьба	68
Кожевенный заводъ Алексѣя Васильевича Александрова, село Богородское	70	Фабрика стальныхъ издѣлій Наслѣдника П. Ф. Сѣдова, село Селитьба	63
Кожевенный заводъ Юсифа Яковлевича Равкина, село Богородское	54		2188
Пенькоканатная фабрика Торговаго Дома „Гурьевъ и Склянинъ“, село Погорѣлка	229	Итого по уѣздамъ	15355
Фабрика стальныхъ издѣлій Михаила Ивановича Теребина С-вей село Павлово	87	Всего по губерніи	17778 ч.

Списокъ горнозаводскихъ предпріятій въ нижегородской губерніи.

Наименованіе предпріятій. Кому принадлежать предпріятія. Общее число раб.

Въ Ардатовскомъ уѣздѣ:

Заводы:	Об-ву	Число работ.
Выксунскій.	Об-ву Выксунскихъ горныхъ заводовъ	219
Нижне-Выксунскій	Об-ву Выксунск. гор. зав., Влад. губ.	1030
Вильскій	" " " " "	114
Проволочный	" " " " "	106
Дошатинскій	" " " " "	181
Кулебакскій	О-ву Коломенскихъ заводовъ	1375
Ташинъ	Адм. Ташинскаго завода	270
Илевскій	Государственному Банку	840
Б. Рудники.		616
О-ва Выксунскаго завода	О-ву Выксунскихъ горныхъ заводовъ	240
Бушуевскаго завода		408
Кулебакскаго завод.	О-ву Коломенск. заводовъ	408
Ташина завода	Адм. Ташинск. завода	261
Илевскаго завода	Государственному Банку	225
		5885 ч.

Поправка къ стр. 108.

Земскіе склады сельско-хоз. орудій, машинъ, сѣмянъ, удобреній и пр.
(Мѣстонахожденіе по уѣздамъ).

Ардатовскій у. г. Ардатовъ (при управѣ). Арзамасскій у. г. Арзамасъ (при управѣ), с. Смирново. Балахнинскій у. с. Городецъ, г. Балахна (при управѣ). Васильскій у. с. Быковка (при управѣ). Горбатовскій у. с. Богородское, с. Ворсма. Княгининскій у. г. Княгининъ (при управѣ), с. Уварово. Лукояновскій у. г. Починки (при управѣ). Макарьевскій у. с. Лысково (при управѣ), с. Воскресенское, с. Покровское. Нижегородскій у. г. Н.-Новгородъ (при управѣ), с. Борисово, с. Д.-Константиново, с. Таможниково. Семёновскій у. г. Семеновъ (при управѣ), с. Боръ, с. Хахалы. Сергачскій у. г. Сергачъ (при управѣ), с. Гагино.



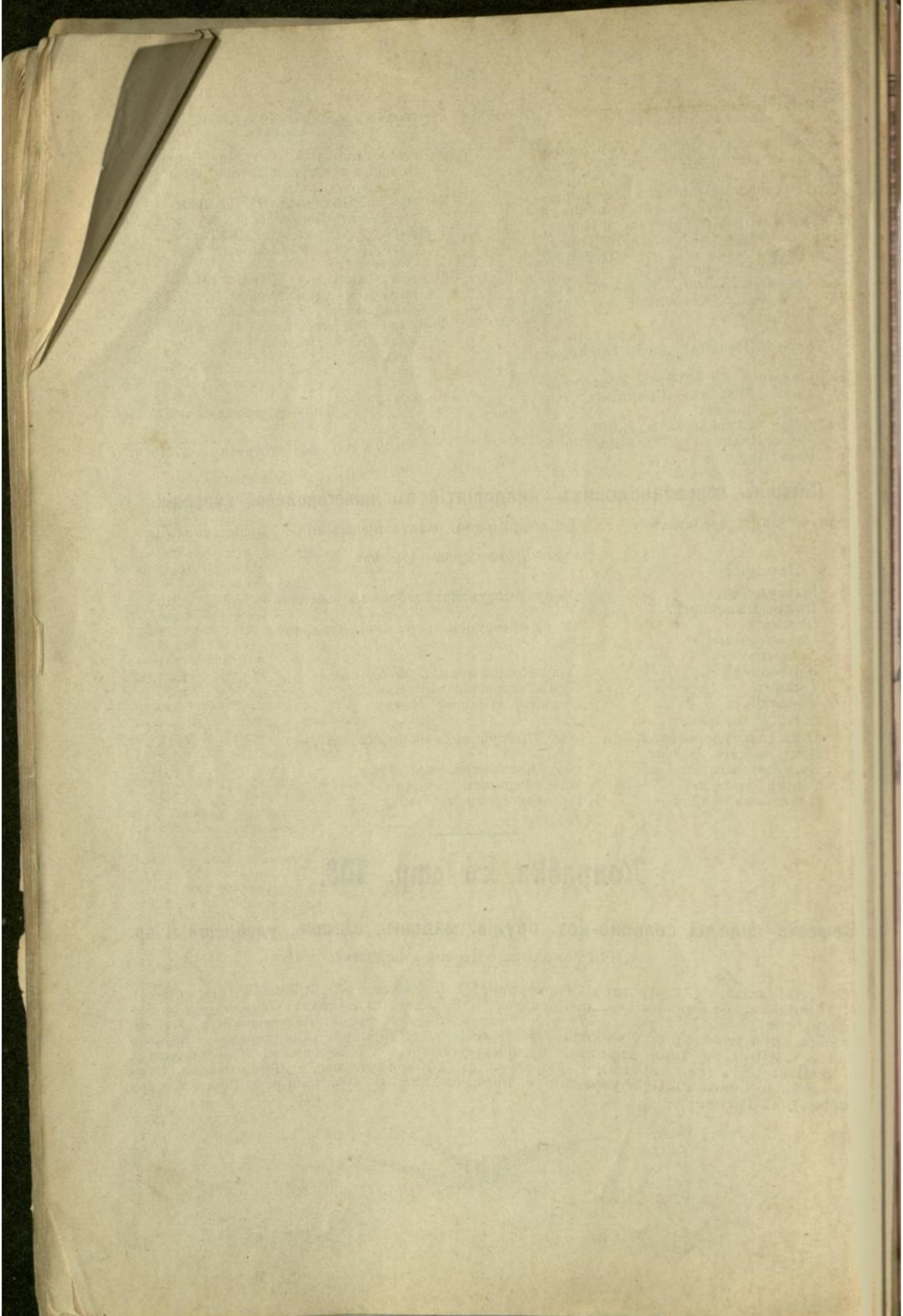

ТОВАРИЩЕСТВО
Вятско-Волжскаго
— ПАРОХОДСТВА —

производитъ отправленіе грузовъ

М Е Ж Д У:

г.г. Москвою, Нижнимъ-Новгородомъ, Казанью и Вяткою.
по р.р. Москвѣ, Окѣ, Волгѣ, Вяткѣ и по Камѣ до Чисто-
поля и обратно

и перевозку пассажировъ между:

г.г. Вяткой, Казанью и Нижнимъ-Новгородомъ (во время
ярмарки) пассажирскими пароходами.

Правленіе по вѣсьмъ дѣламъ въ городѣ Вяткѣ.

Адресъ для вѣсьхъ конторъ Товарищества: ВЯТСКОВОЛЖСКОЕ.

КУСТАРНОЕ ОТДѢЛЕНІЕ

Нижегородской Губернской Земской Управы

Н.-Новгородъ, Жуковская ул., д. Земства.

Телефонъ 1-21.

Имѣетъ на складѣ и принимаетъ заказы на:

- 1) Продукты Земскаго Химическаго завода: Древесный спиртъ 90°, 93°, 95° метиловый спиртъ 100° безъ запаха и апетона. Скипидаръ, деготь чистый берестяной, деготь сосновый, древесно-уксусный порошокъ, (уксусно-кислая известь).
- 2) Веревка разныхъ сортовъ.
- 3) Цѣли желѣзныя баржевыя и др.
- 4) Желѣзныя кровати для больницъ.
- 5) Плуги Павловской Земской мастерской.
- 6) Корзины дорожныя.
- 7) Токарныя издѣлія.
- 8) Кожаныя туфли для больницъ.

Прейсъ-курранты высылаются по требованію.

Библиотека Хуторянина.

Вышли слѣдующіе номера:

1. Исправленіе запущеннаго плодового сада. М. Брандсъ, инструкторъ садоводства. 32 стр., 17 рис. Ц. 8 к.

2. Устройство плодового сада. Посадка, уходъ и сорта растений. М. Брандсъ. 32 стр., 5 рис. Ц. 8 к.

3. Питомникъ плодовыхъ деревьевъ: яблонь, грушъ, вишенъ и сливъ. М. Брандсъ. 48 стр., 17 рис. Ц. 12 к.

4. Разведеніе ягодныхъ растений: смородины, крыжовника, малины и земляники. М. Брандсъ. 48 стр., 12 рис. Ц. 12 к.

5. Насѣкомыя, вредящія плодовымъ садамъ. Средства къ ихъ истребленію. М. Брандсъ. 40 стр., 22 рис. Ц. 10 к.

6. Трехпольный огородъ. Уходъ и сорта овощей. М. Брандсъ. 48 стр., 8 рис. Ц. 12 к.

№№ 1, 3, 9 и 15 признаны Ученымъ Комитетомъ Главнаго Управленія Землеустройства и Земледѣлія заслуживающими вниманія при пополненіи библиотекъ подвѣдомственныхъ ему учебныхъ заведеній. (Изъ № 37 за 1910 г. „Изв. Главн. Упр. Земл. и Землед.“)

„Биржевыя Вѣдомости пишутъ о „Биба. Хутор.“ отъ 31-го декабря 1909 г. „Объ этихъ книжечкахъ можно отозваться съ похвалою. Онѣ очень дешевы, опротно издавы и всѣ составлены специалистами и знатоками своего дѣла“.

Продаются во всѣхъ нижнихъ магазинахъ.

Книгоиздательство Т-ва „Петербургскій Учебный Магазинъ“.

(С.-Петербургъ, Петербург. сторона, Большой пер., д. 10).

Высылаютъ простою бандеролью по полученіи стоимости книжекъ и по 2 коп. на пересылку за каждый номеръ. Выписывающіе не менѣе 20 экз. за пересылку не платятъ.

XXI г.
изданія.

ЖУРНАЛЪ

1910 г.

„Вѣстникъ Воспитанія“.

Журналъ ставитъ своею **задачею** выясненіе вопросовъ образованія и воспитанія на основахъ научной педагогики, въ духѣ общественности, демократизма и свободного развитія личности. Съ этой цѣлью журналъ слѣдитъ за развитіемъ педагогическихъ идей, за современнымъ состояніемъ образованія и воспитанія въ Россіи и за границей и даетъ систематическіе отзывы о вновь выходящихъ книгахъ по педагогикѣ, естествознанію, общественнымъ наукамъ и другимъ, о дѣтскихъ журналахъ, общедоступныхъ дѣтскихъ книгахъ. Кроме того, въ журналѣ помѣщаются научно-популярныя статьи по различнымъ отраслямъ знанія и искусства, литературно-педагогическіе очерки, рассказы, воспоминанія и проч.

Журналъ выходитъ **9 разъ** въ годъ (въ теченіе лѣтнихъ мѣсяцевъ журналъ не выходитъ); въ каждой книжкѣ журнала болѣе 20 печатныхъ листовъ.

Подписная цѣна: въ годъ безъ доставки—5 р., съ доставкой и пересылкой—6 р., въ полгода—3 р., съ пересылкой за границу—7 р. 50 к.; для студентовъ и недостоинныхъ людей цѣна въ годъ съ доставкой и безъ доставки 5 р.

Подписка принимается: въ конторѣ редакціи (Москва, Арбатъ, Старо-Конюшенный пер., домъ № 32) и во всѣхъ крупныхъ книжныхъ магазинахъ обѣихъ столицъ. Гг. иногородныхъ просятъ обращаться прямо въ редакцію.

Редакторъ-издатель д-ръ **Н. Ф. Михайловъ.**

Книги по удешевленной цѣнѣ.

- А. Форель. Половой вопросъ изд. Освобожд. 2 т. 628 ст. 2 р. 50 к.
1 р. 50 к.
- Ренанъ. Жизнь Иисуса. 203 ст. 30 к.
- Даите Алегіери. Божественная комедія.
Рай 328 ст. 1 р. 50 к. за 60 к.
Чистилище 1 р. 50 к. за 60 к.
- Д. Аннунціо. Сладострастіе. 275 ст. 1 р.
50 к. за 75 к.
Дѣвы скаль. 157 ст. 1 р.
50 к. за 75 к.
- Геллеръ. Половой вопросъ и школа. 50 к.
за 35 к.
- Философовъ. Слова и Жизнь. 324 ст.
1 р. 25 к. за 75 к.
- Т. Морз. Солнце съ пред. Камилла Флоріано. 244 ст. 1 р. 25 к. за 60 к.
- Проф. Молль. Половая жизнь ребенка.
274 ст. 1 р. 50 к. за 75 к.
- и много друг. книгъ за 1/2 цѣны и дешевле.

Требуйте каталогъ **БЕЗПЛАТНО**.

магазинъ

„Посредникъ“.

Н. Новгородъ. Б. Покровка, д. Колчина

Плодовые питомники

Нижегородскаго Губернскаго Земства

МУРАШКИНСКІЙ И ВЕРЯКУШСКІЙ

ЕЖЕГОДНО ВЕСНОЮ И ОСЕНЬЮ

выпускаетъ въ продажу

2-хъ и 3-хъ лѣтніе саженцы яблонь

ГЛАЗНЫХЪ СОРТОВЪ

въ количествѣ до 10 тысячъ.

Съ заказомъ и запросами обращаться:

- 1) Село Б. Мурашкино, Княгининскаго уѣзда—земскому садовнику Ив. Фед. Шутову.
- 2) С. Верякуши, черезъ ст. Ичалово, Ардатовск. уѣзд.—уч. М. Куманину.

Открыта подписка на 1911

ПЧЕЛОВОДНАЯ ЖИЗНЬ

(6-й годъ изданія).

Иллюстрированный журналъ
прогрессивн. пчеловодства.

24 №№ 3 РУБ. АДРЕСЪ: Гор. Ватка,
въ годъ 3 ЖУРНАЛЬ
ПЧЕЛОВОДАЯ ЖИЗНЬ.

Редакторъ-Издатель *М. А. Держовъ*.

Задача журнала—возможно вѣрнѣе и полнѣе отражать современную пчеловодную жизнь и быть орган. русск. пчеловодовъ.

Журналъ „Пчел. Жизнь“ посвященъ главнымъ образомъ ПРАКТИЧЕСКОМУ пчеловодству.—На страницахъ журнала сообщается обо всемъ ВЫДАЮЩЕМСЯ и о всѣхъ НОВИНКАХъ въ области пчеловодства, появляющихся, какъ въ Россіи, такъ и за границей.

Въ журналъ „Пчел. Жизнь“ принимаютъ участ. всѣ выдающ. русск. пчеловоды.

МАССА РИСУНКОВЪ.

БЕЗПЛАТНО: 1) Совѣты по пчеловодству (за 5 лѣтъ дано свыше 1600 отвѣтовъ на вопросы пчеловодовъ). Публикаціи подписчиковъ въ журналъ (1 разъ 10 ст.).
Требуйте **БЕЗПЛАТНО** подробную программу.

Въ Нижнемъ-Новгородѣ

ПАРОВАЯ

МУКОМОЛЬНАЯ МЕЛЬНИЦА

А. А. Ахапкина.

Принимаетъ размоль ржи на разные сорта, такъ равно производитъ продажу муки, и принимаетъ всѣ сорта хлѣба на комиссію.

Мельницы и склады находятся рядомъ съ Красными казармами, соб. домъ.

ТЕЛЕФОНЪ № 1-92.

А. Ахапкинъ.



Птицеводство,

Кролиководство

и Козоводство

Степана Степановича Ненюкова.

Нижній-Новгородъ,

Благовѣщенская слобода, соб. домъ.

Телефонъ № 4-70.

Краткіе прейсъ-курранты яицъ высыл. **бесплат.**

лесгораемая постройки

БЕТОНЪ-ЖЕЛЪЗО-БЕТОНЪ

АСФАЛЬТЪ ПЛИТКИ

Г. А. Головановъ.

По преем. фирма сущ. съ 1885 года.

— Нижній-Новгородъ, —

Малая Покровка, соб. домъ, № 3. Телефонъ № 3-26.

МАГАЗИНЪ

ЧАСОВЪ, ЗОЛОТЫХЪ И СЕРЕБРЯНЫХЪ ВЕШЕЙ,

МЕЛКО-МЕХАНИЧЕСКОЕ ЗАВЕДЕНІЕ

Б. Г. РОМАШЕВА

Нижній-Новгородъ,

Нижній Базаръ, домъ Н-въ Сорокина.

Нижегородская ярмарка,

Главная линия, маг. Юсифа Фраже № 18.

ПРОИЗВОДСТВО новыхъ, исправ. и вывѣрка старыхъ манометровъ и вакуметровъ всѣхъ системъ. Заказы и ремонтъ нефтяныхъ, керосинныхъ и бензиновыхъ двигателей и автомобилей всѣхъ системъ, динамо-электрич. машинъ и разнаго рода аппаратовъ, **спеціальность точныхъ токарныхъ работъ.** Мано-вакуметры исправляются съ ручательствомъ на время навигаціи.

Часы съ годовымъ ручательствомъ.

Торговый Домъ

Пр-ки Я. Жуковскаго

МОСКВА,

Бол. Златоустинскій пер., домъ Стахѣева № 6. Тел. 25-99.

Отдѣленіе въ Н.-Новгородѣ:

Рождественская, домъ Косаревыхъ. Телефонъ 2-07.

Устройство электрич. освѣщенія и передачи силы, телефононь сигнализаций.

Большой выборъ бронзы для электрич. освѣщенія.

Продажа динамо-машинъ, электромоторовъ и всѣхъ принадлежн. по электротехникѣ.

ПОСРЕДНИЧЕСКИЙ
КАБИНЕТЪ

М. Д. Серебрякова

Н.-Новгородъ.

Большая Покровка, домъ Колчина.

Телефонъ № 9-41

Покупка, продажа, залогъ и пере-
залогъ недвижимостей.

Продажа имѣній Крестьянскому Банку.

Залогъ имѣній въ Земельный и
Дворянскій Банкъ.

Всевозможныя коммерческія порученія.

Выгодное устройство капиталовъ
подъ закладныя.

Пріемъ ежедневно съ 9 до 11 и съ
4 до 7 ч. вечера.

ЕСЛИ ВЫ ДУМАЕТЕ,

что печатать, то заказывайте,

въ типо-литографіи

В. Н. Ройскаго и И. I. Карѣева.

въ Нижнемъ-Новгородѣ.

на Большой Покровкѣ, въ д. Бр. Кемарскія.

Тамъ Вы можете получить изящную ра-
боту и за недорогую плату.

СПЕЦИАЛЬНОСТЬ: конторскія книги,
всевозможныя переплетныя, типографскія, литографскія
работы, каучукъ, штемпеля и рѣзьба печатей.

МЕБЕЛЬНЫЙ и ЗЕРКАЛЬНЫЙ

МАГАЗИНЪ

И. Г. САМСОНОВА

Н.-Новгородъ.

Рождественская ул., домъ Бр.
Обрядчиковыхъ, противъ Бли-
новскаго садика.

ДОКТОРЪ

Е. Л. СЫРКИНЪ

СПЕЦИАЛЬНО:

Бользни зубовъ и полости рта. Извлече-
ніе, пломбированіе и вставленіе искусствен-
ныхъ зубовъ. Бользни уха, горла, носа.

Пріемъ ежедн. отъ 9 ут. до 3 1/2 ч. дня.

Нижній-Новгородъ, Большая Покровка,
домъ Варваркина № 42. Телефонъ 10-73.

ЗУБОЛѢЧЕБНЫЙ КАБИНЕТЪ

М. Н. Казарховскаго

НИЖНИЙ-НОВГОРОДЪ.

Б.-Покр., д. Зарубиной, прот. Нѣмецк. кирки.

Леченіе, пломбированіе. Удаленіе зубовъ
и корней безъ боли. Чистка зубовъ. Вста-
вленіе искусственныхъ зубовъ на кау-
чукъ, золотъ, коронки и штифтов. зубы.

Вставленіе въ теченіе сутокъ. Починка 4 часа.

Пріемъ съ 9 ч. утра до 7 ч. вечера, по
праздникамъ съ 9 ч. до 4 ч.

Шлифовальня и механическая мастерская
оптика К. Е. ГЛАЗІУСЪ

Н.-Новгородъ, уг. Б.-Покровки и Осыпной
ул., д. Кудряшова и Чеснокова.

Спеціальности: оптика, шлифовка сте-
колъ по рецептамъ Г. Г. докторовъ.

Главное представительство велосипедовъ
ЭНФИЛЬДЪ.

Ремонтъ велосипедовъ.

Пишущихъ машинъ всѣхъ существую-
щихъ системъ.

Точка и шлифовка хирургическихъ инструмен-
товъ, ножей, ножницъ и проч

ЗУБОЛѢЧЕБНЫЙ КАБИНЕТЪ

К. И. ГЕРОНИМУСЪ

НИЖНИЙ-НОВГОРОДЪ.

Б.-Покр., д. Колчина, кв. № 13. Тел. 10-01.

Бользни зубовъ и полости рта. Из-
влеченіе зубовъ и корней безъ боли.

Пломбированіе и вставленіе искус-
ственныхъ зубовъ: на каучукъ, золотъ

безъ неба, штифтовые зубы и золо-
тыя коронки.

Пріемъ отъ 9 час. утра до 7 час. вечера.



МУЖСКОЕ, ДАМСКОЕ И ФОРМЕННОЕ
ПЛАТЬЕ,
ГОТОВОЕ И ПО ЗАКАЗУ
Т. Д.

Рабиновичъ

И

Вейнштейнъ

Поставщики Нижегородскаго Экономическаго Общества Офицеровъ.

ДЛЯ ПРИЕМА ЗАКАЗОВЪ

ВСЕГДА ИМѢЕТСЯ

громадный выборъ матеріаловъ,

какъ русскихъ такъ и заграничныхъ фабрикъ.

ТАКЖЕ

мѣха, каракулевыя и добровыя воротники.

Н.-Новгородъ, Б.-Покровка, д. Бр. Кемарскихъ.

ТЕЛЕФОНЪ № 5-32.

Сочиненія Всеv. Чешихина.

I. Складъ у автора

(Рига, Маріинская, № 3, кварт. № 6).

Гамерлингъ, монографія. Цѣна 1 рубль.—Стихи, сборникъ. Цѣна 1 рубль.—
стихотвореній „На случай“. Цѣна 20 к.—Пушкинъ въ селѣ Михайловскомъ, дра-
матическій этюдъ въ стихахъ. Цѣна 40 коп.—Русь, прологъ въ стихахъ (памяти
Гоголя). Ц. 20 к.—Человѣкъ безъ тѣни, драма. Цѣна 1 рубль.—Исторія русской
оперы, 1-е изд. Цѣна 1 рубль.—Отголоски оперы и концерта, замѣтки музыкальнаго
литератора. Цѣна 1 руб. 50 коп.—Парсиваль, драма-мистерія Рих. Вагнера, кри-
тический этюдъ. Цѣна 30 к. Русскій литературный кружокъ въ г. Ригѣ за первое
25-лѣтіе его существованія (высылается литературнымъ обществамъ за стоимость
пересылки).—Журналъ „Всемирный Союзъ“ (L'UNION UNIVERSELLE): первые 6 №№
(1904—1905, остальные распроданы). Цѣна 1 р. 20 к.—Въ память Высоч. Манифе-
ста 17 октября 1905 г.: Русскій гимнъ съ прежнею музыкою А. Ѳ. Львова и новыя
слова Всеv. Чешихина. Хоровая партитура. Цѣна 20 коп.

II. На складъ въ другихъ мѣстахъ.

Жуковский, какъ переводчикъ Шиллера, критическій этюдъ, премированный Им-
перат. Академіею Наукъ. Цѣна 60 коп. (С.-П.-Бургъ Книжный магазинъ „Нов. Вре-
мени“).—Наполеонъ, драма въ стихахъ. Цѣна 1 рубль (Г. Александровскъ, Екате-
ринославской губ., у городского головы Ф. Ф. Мовчановскаго).—Избранныя сочине-
нія Альфреда-де-Мюссе („Русская классная бібліотека № 20“. С.-П.-Бургъ, Книж-
ный магазинъ П. Глазунова).—Волчекъ, рассказъ для дѣтей. Цѣна 15 коп. (Москва,
Тверская, Козицкій пер., у В. Спиридонова).—Исторія русской оперы, 2-е изданіе.
Цѣна 4 руб. (Москва, музыкальный магазинъ П. Юргенсона).—Краткія либретто 132
оперъ современнаго репертуара. 2-е изд. Цѣна 1 р. 50 к. (С.-П.-Бургъ, Книжный
магазинъ Бр. Башмаковыхъ). Тристанъ и Изольда, Рих. Вагнера, либретто. Цѣ-
на 50 коп. Клавиръ. Цѣна 9 р. 60 коп. (Рига, музыкальный магазинъ П. Нельдне-
ра). Сатурникъ Византійскій Э. Мертве. Клавиръ. Цѣна 7 р. 50 к. (Рига, музы-
кальный магазинъ К. Блофельда).—Сводъ гражданскихъ узаконеній губерній При-
балтійскихъ въ разъясненіяхъ Сенаиа. Цѣна 75 коп. (Рига, Книжный магазинъ Ф.
Трескиной). Бетховень, поэма; съ паралельнымъ нѣмецкимъ переводомъ В. Андрея-
нова. Цѣна 75 к. (Рига, Книжный магазинъ Маураха по Сарайной ул.).—Псаломъ
126-й для смѣшаннаго хора. Цѣна 60 к. (ноты; Москва, Музыкальный магазинъ
П. Юргенсона).

По желанію сочиненія эти высылаются съ наложеніемъ платежа.

ВО СЪХЪ КНИЖНЫХЪ МАГАЗИНАХЪ
ПРОДАЮТСЯ СОЧИНЕНІЯ

Ч. Вѣтринскаго (Вас. Е. Чешихина).

Герценъ. Жизнь. Мысли. Дѣятельность. Съ 4 фототипіями и 16-ю автотип-ми на мѣловой бумагѣ. Приложение: **А. Г. Фоминъ**, Библиографія. —XVI+532 стр. Спб. Изданіе Библиотеки „Свѣточа“ (С. А. Венгерова). 1908. Цѣна 3 руб.
„Самая полная и лучшая въ настоящее время книга о Герценѣ“ („Историко-литератур-ная библиотека“, подъ редакціей А. Грузинскаго. Западники 40-хъ годовъ. Ө. Нелидова. М. 1910. Стр. 268). Отзывы въ „В. Евр.“, „Мин. Год.“, „Рѣчи“ и ми. др.

Т. Н. Грановскій и его время. Историческій очеркъ. Изданіе второе (О. Н. Поповой въ Спб.). Цѣна 1 р. 60 к.

Допущена въ фундаментальныя библиотеки среднихъ учебныхъ заведеній. „Весьма об-стоятельный трудъ, который можетъ съ большою пользою служить тѣмъ, кто хотѣлъ бы озна-комиться съ судьбами недавняго прошлаго нашей науки и общества“ (В. Европы, 1897, № 1). „Книга читается съ неослабнымъ интересомъ и ее смѣло можно рекомендовать всѣмъ интере-сующимся сороковыми годами, какъ полезное и необходимое руководство“ (Міръ Божій, 1897, № 3), и др. отзывы.

Въ сороковыхъ годахъ. Историко-литературныя очерки и характеристики. (Дореформенное время.—Вѣлинскій.—Грановскій.—Искандеръ.—Боткинъ.—Коль-цовъ.—Гоголь.—Никитенко и И. Аксаковъ.—Кн. Одоевскій.—Вѣлинскій о теат-рѣ.—Щенкинъ). М. 1899. Ц. 2 рубля.

Рекомендована 4-мъ изданіемъ. „Программъ чтенія для самообразованія“. Отдѣла со-дѣйствія самообразованію при педагогическомъ музѣ военно-учебныхъ заведеній.

С. Т. Аксаковъ. Избранныя сочиненія. Подъ редакціей Ч. Вѣтринскаго. Съ очеркомъ жизни и дѣятельности С. Т. Аксакова и съ приложеніемъ объяс-нительнаго словаря именъ, портрета Аксакова и рисунковъ. Изданіе О. Н. По-повой, Спб. 1909. Стр. XLVIII+612. Цѣна 1 р. 50 к.

„Настоящее изданіе можно признать наилучшимъ изъ числа тѣхъ, какія были выпущены по случаю исполнившагося пятидесятилѣтія со дня смерти С. Т. Аксакова“. „Педагогическій Листокъ“, 1909, кн. 6.

„Современная библиотека“ Изд. Т-ва И: Д. Сытина.

Гуманистъ сороковыхъ годовъ. (Т. Н. Грановскій). М. 1906. Цѣна 15 коп.

Учитель русскаго общества. (В. Г. Вѣлинскій). М. 1907. Цѣна 25 коп.

Изданія бывшаго книжнаго склада **А. М. Муриновой** въ Москвѣ.

Жизнь и стихотворенія И. С. Никитина, 2-е изданіе.

Тарасъ Григорьевичъ Шевченко, украинскій поэтъ.

Иванъ Сергѣевичъ Тургеневъ. Біографическій очеркъ и отрывки его произ-веденій.

Н. В. Гоголь и его произведенія.

Изданіе книжнаго магазина „Знаніе“ въ С.-Петербургѣ:

Жизнь и пѣсни А. В. Кольцова, изданіе третье.

Н. А. Некрасовъ и его произведенія. Очеркъ жизни и дѣятельности.

В. Г. Вѣлинскій. Очеркъ жизни и дѣятельности.

Избранныя сочиненія А. С. Пушкина. Общедоступное изданіе, со вступитель-нымъ очеркомъ о Пушкинѣ, историко-литературными примѣчаніями, объясни-тельнымъ словаремъ и иллюстраціями, цѣна 50 коп.

Изданія **С. Дороватовскаго** и **А. Чарушикова** въ Москвѣ.

Среди латышей. Очеркъ, съ 12 рисунками. Изданіе второе. Цѣна 25 коп.

Божьи дѣти. Сборникъ.

Особымъ отд. Ученаго Комитета М-ва Нар. Просвѣщенія допущены въ ученическія биб-лиотеки низшихъ училищъ и безплатныя народныя читальни и библиотеки.

„Дешевая библиотека“ А. С. Суворина.

№ 317. **Шериданъ. Школа злословія.** Комедія въ 5 дѣйствіяхъ. Переводъ англійскаго, съ біографіей автора.

№ 309. **Шериданъ. Соперники.** Комедія въ 5 дѣйствіяхъ. Переводъ съ ан-глійскаго.

г. изда
ства
Алексе́й Ива́нович Лебеде́въ.

КНИГОИЗДАТЕЛЬСТВО, КНИЖНЫЙ СКЛАДЪ

МАСТЕРСКАЯ СВѢТОВЫХЪ КАРТИНЪ

Т-ва „СВѢТОПИСЬ“,

Нижній-Новгородъ, Студеная, 22.

Приготавливаются картины для волшебнаго фонаря по все́мъ отраслямъ знанія съ художественною раскраскою отъ руки. Каталогъ 1910 г. содержитъ названія 1558 серий и 10 системъ курсовъ. Имѣется обширный отдѣлъ сказокъ, биографій, юбилейныхъ чтеній и пр.

Каталогъ высылается бесплатно.

Цѣна картинъ: 40 коп. черн. и 80 коп. крашен.

Никакихъ скидокъ съ этихъ цѣнъ не дѣлается.

На складѣ имѣются: волшебные фонари въ 26 р., 35 р., и 50 р. и спирто-калильные лампы въ 15 р. и 27 р. Передвижныя рамки по 40 к.

Книжный складъ принимаетъ заказы по составленію и подбору библиотекъ на разныя суммы въ предѣлахъ каталоговъ „Дѣтская и народная литература“ вып. I-й и II-й.

Заказы на картины и библиотеки выполняются при высылкѣ задатка въ размѣрѣ $\frac{1}{2}$ заказа. Остальная сумма получается наложеннымъ платежомъ.

На складѣ имѣются слѣдующія изданія:

- Лебедевъ А. И. Дѣтская и народная литература в. I-й млад. и средн. возр. Ц. 50 коп. (печат. 6 изд.).
- „ Дѣтская и народная литература в. II-й старш. возр. Ц. 50 к. (печат. 3 изд.).
- „ Общедоступный словарь, 2-е изд. Ц. 20 к.
- „ Школьное Дѣло в. I-й; какъ правильно устроить и оборудовать школу, съ 71 рис. и планами школъ. Ц. 90 к.
- „ Школьное дѣло в. II-й; Основы правильного воспитанія. Эксперимен. педагог. и дидакт. 408 ст. 61 рис. Ц. 1 р. 60 к.
- „ Шагъ за шагомъ, букварь для обученія чтенію и письму. Ц. 15 к.
- „ Миръ въ картинахъ, пособіе для нагляднаго обученія въ школѣ и семьѣ въ 5 част. Принимается подписка на 1-ю ч. Вблизи и вдали, 12 вып. по 10 карт. Ц. 12 р.

В ОТ ПОДПИСКА на 1911 годъ
НА ЕЖЕМЕСЯЧНЫЙ, НАУЧНЫЙ, НАУЧНЫЙ И ПОЛИТИЧЕСКИЙ ЖУРНАЛЬ

Современный Миръ

ДВАДЦАТЬ ПЕРВЫЙ ГОДЪ ИЗДАНИЯ.

Журналъ ставитъ своей задачей распространение среди читателей идей послѣдовательнаго политическаго и социальнаго демократизма. Наряду съ вопросами политической и общественной жизни, журналъ удѣляетъ серьезн. вниманіе вопросамъ естествознан., литературы, исторіи и искуств.

Журналъ издается при прежнемъ составѣ редакціи и сотрудниковъ.

На 1911 годъ въ числѣ другихъ намѣчены къ печати романы: Ив. Рукавишниковъ, А. Федорова; повѣсти: С. Гусева-Оренбургскаго, В. Муйжеля, И. Потапенко, С. Сергѣева Ценскаго, В. Стрешевскаго; рассказы: М. Арцыбашева, М. Горькаго, Д. Крачковскаго, Н. Осиповича, Е. Чирикова и др. статьи: В. Агафонова, М. Бернацкаго, В. Бончъ-Бруевича, В. Вересаева, М. Довнаръ-Запольскаго, Д. Жбанкова, Ф. Зѣлинскаго, Л. Крживицкаго, В. Львова-Рогачевскаго, Евг. Ляцкаго, М. Невѣдомскаго, Сртодовска, Г. Плеханова, М. Ростовцева, К. Тахтарева, Я. Тугендхольда, Г. Цыперовича и др. Неизданныя письма Н. В. Шелгунова. Постоянные отдѣлы: Литературныя отклики, Вл. Кранихфельда; Искусство; Наука и жизнь; Политическое обозрѣніе; Ник. Юрданскаго; Вопросы текущей жизни, І. Ларскаго; Родныя картинки, А. Яблоновскаго; За рубежомъ К. Вейдемюллера; Критика и библиографія.

Условія подписки (съ дост. и пер.) годъ—9 р.; полгода—4 р. 50 к.; 4 мѣс.—3 р.; за границу—12 р.; годъ; 6 р.; полгода; безъ доставки въ СПб.—8 р.; годъ; 4 р.; полгода.

На иные сроки подписка не принимается. С.-Петербургъ, Надеждинская, 41, кв. 3.

ПОДРОБНЫЙ ПРОСПЕКТЪ ВЫСЫЛАЕТСЯ БЕЗПЛАТНО.

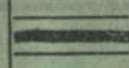
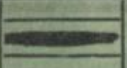

Въ Январѣ 1911 года

выйдетъ въ свѣтъ

и ПОСТУПИТЬ въ ПРОДАЖУ

„Пустынкскій Сборникъ“.

ИЗДАНИЕ

Секціи Гигіены Воспитанія и Образованія.

Въ сборникъ будутъ помѣщены: историческій очеркъ возникновенія и развитія Пустынской санаторіи, рассказы, статьи и стихотворенія какъ мѣстныхъ, такъ и столичныхъ писателей и рисунки.

ЧИСТЫЙ ДОХОДЪ ОТЪ СБОРНИКА
поступитъ въ пользу

ПУСТЫНСКОЙ САНАТОРИИ
для бѣдныхъ дѣвочекъ.

За всеми справками относительно сборника обращаться къ В. А. Мартовскому въ ред. „Ниж. Листка“, лично отъ 12 до 3 час. ежедневно.

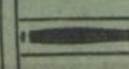
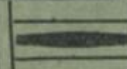

ИЗДАНИЕ

Общества для Распространенія Начальнаго
Образованія
въ Нижегородской губ.

Ч. Вѣтрихскій.

Левъ Николаевичъ ТОЛСТОЙ

† 7 ноября 1910 года.

Очеркъ жизни и дѣятельности
съ 5-ю рисунками.

Чистый доходъ отъ изданія поступитъ въ
фондъ по увѣковѣченію памяти
Л. Н. Толстого въ Ниж.-Новгородѣ.

СКЛАДЪ ИЗДАНИЯ

въ Народномъ Домѣ О-ва распространенія
начальнаго образованія въ Нижегородѣ.

Цѣна 5 коп.

За 100 экземпляровъ—3 р. 50 к. за 1000 эк-
земпляровъ—30 руб.