

ANNUAIRE STATISTIQUE DU CONGO 2007



100%



REPUBLIQUE DU CONGO

-Unité * Travail * Progrès-

ANNUAIRE STATISTIQUE DU CONGO

2007

Ministère du Plan et de l'Aménagement du Territoire
Centre National de la Statistique et des Etudes Economiques
(CNSEE), Brazzaville

Août 2009

ORGANIGRAMME

du Centre National de la Statistique et des Etudes Economiques

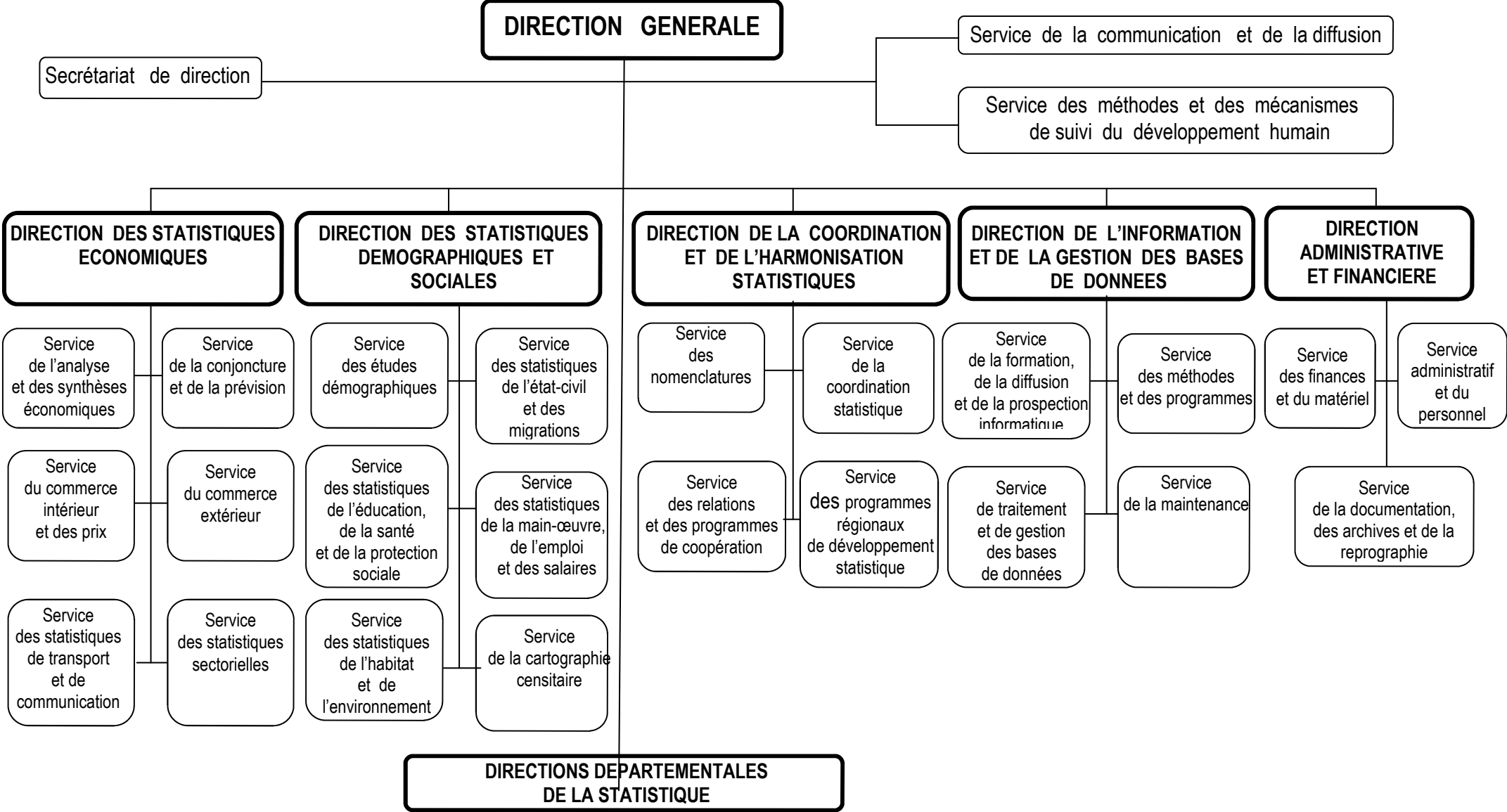

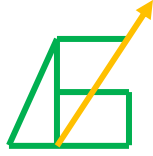

CNSEE

Centre National de la Statistique
et des Etudes Economiques

BP 2031 Brazzaville

Téléphone/Fax : (242) 81-59-09

cnsee@hotmail.fr

www.cnsee.org

Directeur Général :

Directeur de la Coordination et de l'Harmonisation Statistique :

Directeur des Statistiques Economiques :

Directeur des Statistiques Démographiques et Sociales :

Directeur de l'Informatique et de la Gestion des Bases des Données:

Directeur Administratif et Financier :

Samuel AMBAPOUR

Dominique KIMPOUNI

Gilbert MVILA

Gabriel BATSANGA

Guecko OBAMBI

Ludovic Anthony OTSESSA

Directeurs Départementaux

BRAZZAVILLE :

Michel MANKOU

KOUILLOU :

Eugene TATI POUATY

NIARI :

Jean Philippe MOUANDA

LEKOUMOU :

Charles Hilaire MBOUNGOU

BOUENZA :

Albert BOUEYA

POOL :

Marc BASSIDI-ZOLA

PLATEAUX :

Sosthène ITOUA

CUVETTE :

Bernard ITOUA

CUVETTE OUEST :

Jean Charles ONDONDA

SANGHA :

Lucien AVEDANG NGOUANA

LIKOUALA :

André LOMBE

PREFACE

Le Gouvernement de la République du Congo, conscient de la nécessité des données statistiques fiables en vue de l'élaboration, du suivi et de l'évaluation des divers programmes de développement du pays, accorde un intérêt particulier à la production statistique.

C'est ainsi que, au-delà des grandes opérations de collecte des données (enquêtes spécifiques et recensements de population), le Ministère du Plan et de l'Aménagement du Territoire, département de tutelle du Centre National de la Statistique et des Etudes Economiques, se préoccupe de la publication aussi régulière que possible d'un annuaire statistique proposant aux différents utilisateurs une gamme d'informations statistiques multisectorielles.

La parution de l'Annuaire Statistique du Congo 2007 découle de cette volonté gouvernementale de disposer d'une base des données statistiques à jour qui puisse se prêter aux multiples utilisations visant l'épanouissement de la population congolaise.

En effet, ce document, qui récapitule les statistiques des différents secteurs sur la période 2003-2007, est attendu pour satisfaire une demande de plus en plus pressante et variée en informations statistiques.

Aussi, voudrais-je adresser mes félicitations à tous ceux qui ont contribué, de près ou de loin, à la réalisation de cet ouvrage. Je les exhorte à plus d'efforts pour améliorer, non seulement la qualité, mais aussi les délais des prochaines publications.

Le Ministre d'Etat, Ministre du Plan
et de l'Aménagement du Territoire.

Pierre MOUSSA

AVANT PROPOS

Le Centre National de la Statistique et des Etudes Economiques (CNSEE) est heureux de mettre à la disposition des divers utilisateurs l'Annuaire Statistique 2007 du Congo.

Cette édition, qui se rapporte aux données statistiques relatives à la période 2003-2007, propose une synthèse de l'activité statistique nationale dans toutes ses composantes.

A la différence des précédents annuaires statistiques, le présent document est le fruit d'un large processus participatif qui a impliqué un grand nombre de structures du système statistique national principalement dans les phases de collecte et de validation des données.

En outre, un effort a été consenti pour aborder dans ce document des nouveaux domaines tels que : "Recettes municipales, Banques et micro finances", "Pétrole", "Habitat et artisanat".

Le Centre National de la Statistique et des Etudes Economiques (CNSEE) présente ses sincères remerciements à tous les partenaires qui ont œuvré à l'élaboration de cet annuaire et reste ouvert à toutes les observations et suggestions susceptibles de contribuer à l'amélioration de la qualité des futures publications.

Le Directeur Général du Centre
National de la Statistique et des
Etudes Economiques,

Samuel AMBAPOUR

Le présent Annuaire a été préparé sous la coordination générale de Monsieur **Samuel AMBAPOUR**, Directeur Général du Centre National de la Statistique et des Etudes Economiques (CNSEE), par :

Coordination technique : Dominique KIMPOUNI.

Gestion financière et matérielle : Ludovic Anthomy OTSESSA.

Supervision et rédaction : Augustin MIZELE;
Félix ONKA;
Dieudonné KONGA;
Jean Richard NGOULOU;
Michel MANKOU;
Delphin MABANDZA;
Judith Flore OKOUYA.

Saisie : Gaston MATONDO;
Mme DEBY née NGOMBO Catherine;
Iva Flavienne BAZOLO;
Françoise TIPENZA.

Reprographie: Norbert ATSOUTSOULA ;
Gaston KINGANI.

Comité de lecture : Etienne MAHOUKOU ;
Jean Alfred MBOUNGOU ;
Dominique NGOMA ;
Mathurin BAÏKAYABE ;
Nicaise MAHOUNGOU ;
Philippe SAMBA ;
Donatien KOUMBA ;
Michel MATAMONA ;
Sébastien NTSIMBA ;
Constantin TATY.

SIGLES, ABREVIATIONS ET SYMBOLES

-	Néant
°C	Degré Celsius
...	Donnée non disponible
10 ⁶	Million
%	Pourcentage
CCA	Caisse Congolaise d'Amortissement
AIB	Autres Institutions Bancaires
AIBE	Autre Institution Bancaire Extérieure
AN24	Antonov 24
ANAC	Agence Nationale de l'Aviation Civile
Arr.	Arrondissement
ASDI	Acompte Sur Divers Impôts
at	Atelier
ATC	Agence Transcongolaise de Communication
B747	Boeing 747
BAD	Banque Africaine de Développement
BCG	Bacille Calmet et Guérin
BCI	Banque Commerciale Internationale
BCM	Banque Créatrice de Monnaie
BEAC	Banque des Etats de l'Afrique Centrale
BEPC	Brevet d'Etudes du Premier Cycle
BET	Brevet d'Etudes Techniques
BI	Budget d'Investissement
BIDC	Banque Internationale de Développement du Congo
CA	Crédit Agricole
CAF	Cout, Assurance, Fret
Cam	Camion
CAMAIR	Cameroun Air Lines
CCEC	Caisse Congolaise d'Epargne et de Crédit
CCI	Contribution Communautaire a l'Investissement
CE1	Cours Elémentaire 1 ^{ère} année
CE2	Cours Elémentaire 2 ^{ème} année
CEA	Commission Economique pour l'Afrique
CEDEAO	Communauté Economique des Etats de l'Afrique de l'ouest
UE	Union Européenne
CEEAC	Communauté Economique des Etats de l'Afrique Centrale
CEG	Collège d'Enseignement Général
CEMAC	Communauté Economique et Monétaire de l'Afrique centrale
CEPE	Certificat d'Etudes Primaires Elémentaires
CET	Collège d'enseignement technique
CFCO	Chemin de Fer Congo Océan
CFE	Centre de Formalités administratives des Entreprises
CGL	Communauté des Grands Lacs
CHU	Centre Hospitalier Universitaire
cl	Centilitre
cm	Centimètre
CM	Centre des Métiers
CM1	Cours moyen 1 ^{ère} année
CM2	Cours moyen 2 ^{ème} année
CNSEE	Centre National de la Statistique et des Etudes Economiques

COMIFI	Congolaise de Micro Finance
CP	Comprimé
CP1	Cours Préparatoire 1 ^{ère} année
CP2	Cours Préparatoire 2 ^{ème} année
CSI PMAE	Centre de Sante Intégré à Paquet Minimum d'Activités Elargi
CSIS	Centre de Sante Intégré à paquet minimum Standard
Cu	Cuivre
DEA	Diplome d'Etude Approfondie
DEP	Direction des Etudes et de la Planification
DESS	Diplome d'Etude Superieure Spécialisée
DEUG	Diplome d'Etude Universitaire Générale
DGAT	Direction Générale de l'Administration du Territoire
DGDDI	Direction Générale des Douanes et Droits Indirects
DGE	Direction Générale de l'Economie
DGI	Direction Générale des Impôts
DGPABPS	Direction Générale du Port Autonome de Brazzaville et des Ports Secondaires
DGPD	Direction Générale du Plan et du Développement
DIGENAF	Direction Générale de la Navigation Fluviale
dm ²	Décimètre carré
DTS	Droits de Tirages Spéciaux
EIC	Entreprise Individuelle Congolaise
EIE	Entreprise Individuelle Etrangère
Ens.	Ensemble
ERETES	Equilibre Ressources Emploi Tableau Entrées Sorties
Ets	Etablissement
F	Féminin
F27	Focker 27
F28	Focker 28
FBCF	Formation brute de capital fixe
FCFA	Francs de la Coopération Financière Africaine
FMI	Fonds Monétaire International
FNI	Fond National d'Investissement
FOB	Free on board (franco à bord)
g	Grammes
gr	Grue
ha	Hectare
HTA	Hyper Tension Artérielle
IFB	Institutions Financières Bancaires
IFNB	Institutions Financières Non Bancaires
IMP/EXP	Import /export
IRA	Infection respiratoire aiguë
IRPP	Impôt sur le Revenu des Personnes Physiques
IRVM	Impôt sur les Revenus et sur les Valeurs Immobilières
j	Jour
kg	Kilogramme
km	Kilomètre
km ²	Kilomètre carré
kw	Kilowatt
kwh	Kilowatt heure
l	Litre
LCB	La Congolaise de Banque

LEG	Lycée d'Enseignement Général
LET	Lycée d'Enseignement Technique
m	Mètre
M	Masculin
m ²	Mètre carré
m ³	Mètre cube
MB	Multi bacillaire
mens	Mensualité
MEPSA	Ministère de l'Enseignement Primaire et Secondaire, chargé de l'Alphabétisation
METP	Ministère de l'Enseignement Technique et Professionnel
ml	Millilitre
mm	Millimètre
MUCODEC	Mutuelle Congolaise d'Epargne et de Crédit
Mwh	Méga watt-heure
n.c.a.	Non classé ailleurs
n.d.a	Non déclaré ailleurs
NVXJ	Nombre de navires par jour
OCDE	Organisation de Coopération et de Développement Economique
OHADA	Organisation pour l'harmonisation des droits des affaires
ONEMO	Office national de l'emploi et de la main d'œuvre
P1	Préparatoire 1 ^{er} degré
P2	Préparatoire 2 ^{eme} degré
P3	Préparatoire 3 ^{eme} degré
PA	Paire
Pb	Plomb
PB	Pauci Bacillaire
PCA	Paquet Complémentaire d'Activités
PEV	Programme Elargi de Vaccination
PFA	Paralysie flash aiguë
PGE	Pages
PIB	Produit Intérieur brut
PID	Provision pour Investissement Diversifiés
PMA	Paquet minimum d'Activités
PNB	Produit National Brut
RDC	République Démocratique du Congo
rem	Remorqueur
RFA	République Fédérale d'Allemagne
RGPH	Recensement Général de la Population et de l'Habitation
SA	Société Anonyme
SAF	Service Administratif et Financier
SARL	Société Anonyme à Responsabilité Limitée
SCI	Société Civile
SCIEN	Système Congolais d'Immatriculation des Entreprises
SCIET	Système Congolais d'Immatriculation des Etablissements
SCN	Système de Comptabilité Nationale
SNDE	Société nationale de distribution d'eau
SNE	Société Nationale d'Energie
SNPC	Société Nationale des Pétroles du Congo
SOTELCO	Société de Télécommunications du Congo
SP	Société en Participation
t	Tonne

T.E.C	Tarif Extérieur Commun
TAA	Taxe Applicable aux Automobiles
TAC	Trans Air Congo
TCA	Taxe sur le Chiffre d'Affaires
TCAE	Taxe sur le Chiffre d'Affaires / Export
TCI	Trafic Commercial International
TCI	Taxe sur les Commissions Internes
TCN	Trafic Commercial National
TEC	Taxe d'Echanges Commerciales
TEP	Tuberculose Extra Pulmonaire
tk	Tonne-kilomètre
tm	Tonne métrique
TNCI	Trafic Non Commercial International
TNCN	Trafic Non Commercial National
TNCR	Trafic Non Commercial Régional
TOFE	Tableau des Opérations Financières de l'Etat
TPC	Tarif Préférentiel Communautaire
TPG	Taxe Préférentielle Généralisée
TPM(+)	Tuberculose Pulmonaire à frottis positif
TPM(-)	Tuberculose Pulmonaire à frottis négatif
TSH	Taxe Sur les Hydrocarbures
TU	Temps Universel
Tx	Tonneau
UEMOA	Union Economique et Monétaire Ouest Africaine
UN	Unité
USA	Etats Unis d'Amérique
v	Voyageur
VAA	Vaccin Anti Amaril
VAR	Vaccin Anti Rougeolique
VAT	Vaccin Anti Tétanique
vk	Voyageur- kilomètre
Yds	Yards
Zéro (0)	Représente la valeur inférieure à l'unité
Zn	Zinc

SOMMAIRE

PREFACE	i
AVANT-PROPOS	iii
SIGLES, ABREVIATIONS ET SYMBOLES	vii
I- TERRITOIRE ET ORGANISATION ADMINISTRATIVE	3
Chapitre 1 : Territoire	5
Chapitre 2 : Organisation administrative	7
II- CLIMATOLOGIE	11
Chapitre 1 : Climatologie	13
III- POPULATION ET ETAT CIVIL	21
Chapitre 1 : Population	23
Chapitre 2 : Etat Civil	27
IV- PRIX A LA CONSOMMATION DES MENAGES, EMPLOI ET SALAIRES	55
Chapitre 1 : Prix à la consommation des ménages	57
1.1 : Indices des prix à la consommation des ménages	59
1.2 : Prix moyens à la consommation des ménages	62
Chapitre 2 : Emploi et salaires	73
2.1 : Emploi	75
2.2 : Salaires	77
V- SANTE ET EDUCATION	79
Chapitre 1 : Santé	81
1.1 : Dépenses de santé	83
1.2 : Structures sanitaires	83
1.3 : Personnel sanitaire	87
1.4 : Vaccinations pratiquées et lutte contre les grandes endémies	88
1.5 : Cas observés des maladies à déclaration obligatoire	93
Chapitre 2 : Education	107
2.1 : Dépenses d'éducation	109
2.2 : Infrastructures pédagogiques	109
2.3 : Effectifs scolaires et personnel enseignant	112
2.4 : Résultats aux examens	118
VI- DONNEES MACRO-ECONOMIQUES	121
Chapitre 1 : Comptabilité Nationale	123
1.1 : Equilibres Ressources- Emplois des biens et services	125
1.3 : Produit Intérieur Brut	126
1.5 : Agrégats divers	127
Chapitre 2 : Monnaie et crédit	129
Chapitre 3 : Finances publiques	139

VII- ECHANGES EXTERIEURS	147
Chapitre 1 : Commerce Extérieur	149
Chapitre 2 : Balance des paiements	171
VIII- AGRICULTURE, ELEVAGE, FORET ET PECHE	175
Chapitre 1 : Agriculture	177
Chapitre 2 : Forêt	181
Chapitre 3 : Pêche	187
IX- INDUSTRIE	191
Chapitre 1 : Industrie	193
X- ENERGIE ET EAU	197
Chapitre 1 : Energie et eau	199
XI- TRANSPORTS ET COMMUNICATION	203
Chapitre 1 : Transports	205
1.1 : Transport aérien	207
1.2 : Transport Maritime	212
1.3 : Transport Fluvial	215
1.4 : Transport Ferroviaire	218
1.5 : Transport Terrestre	219
Chapitre 2 : Communication	223
XII- PARC AUTOMOBILE	227
Chapitre 1 : Parc automobile	229
XIII- IMMATRICULATION DES ENTREPRISES	235
Chapitre 1 : Immatriculation des entreprises	237
XIV- VIE POLITIQUE et ASSOCIATIVE	243
Chapitre 1 : Participation de la Femme dans les instances politiques	245
Chapitre 2 : Partis politiques, Associations, Fondations et Mutuelles	249
XV- TOURISME ET HOTELLERIE	253
Chapitre 1 : Tourisme et hôtellerie	255
XVI- JUSTICE, POLICE ET GENDARMERIE	261
Chapitre 1 : Justice	263
1.1 : Activités des juges d'instruction	265
1.2 : Déclaration des divorces	266
1.3 : Administration pénitentiaire	267
1.4 : Personnel de la justice	274
Chapitre 2 : Police et Gendarmerie	275
2.1 : Accidents enregistrés	277
2.2 : Infractions constatées	279

XVII- RECETTES MUNICIPALES, BANQUES ET MICRO FINANCES	281
Chapitre 1 : Recettes municipales	283
Chapitre 2 : Banques et micro finances	287
2.1 : Banque	289
2.2 : Micro finance	290
XVIII- CONSOMMATION DES PRODUITS PETROLIERS	293
Chapitre 1 : Consommation des produits pétroliers	295
XIX- HABITAT ET ARTISANAT	303
Chapitre 1 : Habitat	305
Chapitre 2 : Artisanat	309
XX -CULTURE ET SPORT	313
Chapitre 1 : Culture	315
Chapitre 2 : Sport	319

I- TERRITOIRE ET ORGANISATION ADMINISTRATIVE

Chapitre 1 : Territoire

Située de part et d'autre de l'équateur, la République du Congo s'étend au Sud-Ouest sur 11 degrés de latitude Est et 5 degrés de latitude Sud et au Nord-Est sur 18 degrés de longitude Est et 4 degrés de latitude Nord.

Le pays couvre une superficie de 342.000 km². Il est limité au Nord par la République du Cameroun et la République Centrafricaine, au Sud par la République Démocratique du Congo et le Cabinda, au Sud-Ouest par l'Océan Atlantique, à l'Est par le fleuve Congo et son affluent l'Oubangui qui le séparent de la République Démocratique du Congo, à l'Ouest par la République du Gabon. La façade maritime s'étend sur 170 kilomètres environ.

- **Relief**

Le relief est varié. Le pays est situé à la fois dans le bassin sédimentaire du fleuve Congo et sur des roches anciennes.

Le point le plus élevé est le Mont Nabemba culminant à 1040 m dans le département de la Sangha.

Dans la partie septentrionale du pays, on distingue trois grands ensembles morphologiques, de nature et d'aspects tout à fait différents :

- *les Plateaux Batéké* se dressent du Sud au Sud-Ouest sur des roches anciennes couvertes par des couches gréseuses.
- *la Cuvette Congolaise* est limitée par les fleuves Congo et Oubangui qui constituent la frontière avec la République Démocratique du Congo.
- *la Sangha Occidentale* est constituée de vieilles roches précambriennes de Kellé à Ouesso.

Au Sud du pays, on distingue trois grands ensembles de paysage morphologique très varié :

- *le Département du Pool* est une zone de transit morphologique abritant une série de collines schisto-gréseuses, couvertes des sables batéké d'âge tertiaire.
- *les Pays du Niari et de la Nyanga* sont dominés par le puissant massif du chaillu couvert de granit et de gneiss.
- *la Façade maritime* est dominée par une chaîne de montagnes dans le Mayombe, présentant une succession de crêtes quartzites culminant au *Mont Mvougouti*.

- **Climat**

Le Climat du Congo connaît un régime pluviométrique de type austral bien que situé de part et d'autre de l'Equateur. On y distingue deux grandes saisons avec quelques nuances climatiques dues à des facteurs divers (altitude, latitude, orientations des reliefs) :

- La saison des pluies d'octobre à mi-mai avec des pluies maximales dépassant parfois 200 mm d'eau. Cependant, on observe une petite saison sèche de janvier à février ;
- La grande saison sèche de juin à septembre, caractérisée par des rosées et des brouillards matinaux, des températures moyennes assez basses avec des minima quotidiens inférieurs à 20°C.

- **Hydrographie**

Le Congo dispose d'un réseau hydrographique important, organisé autour des fleuves Congo et Kouilou-Niari.

Le fleuve Congo est le plus puissant au monde après l'Amazonie (Amérique du Sud) avec un débit moyen de 40.000 m³ par seconde. Sa longueur est de 4.600 km.

Le Kouilou-Niari plus modeste à son embouchure présente un débit moyen de 700 m³ par seconde.

- **Végétation**

On rencontre deux types de végétation : la forêt et la savane.

La forêt couvre environ 60% de la superficie totale du pays (20.000.000 d'hectares soit 10% de toutes les forêts denses d'Afrique).

Elle est répartie en trois (3) massifs :

- la forêt du Mayombe au sud ;
- la forêt du Chaillu au sud-ouest ;
- et le grand massif des forêts denses du nord du Congo dont une grande partie est en zone inondée.

La grande forêt du nord Congo couvre à elle seule près de 15.000.000 d'hectares, soit 75% des forêts du Congo, qui constituent par ailleurs la deuxième richesse du Pays après le pétrole.

La savane s'étend sur les 40% restant du territoire, pour une superficie de douze millions (12.000.000) d'hectares.

Ces deux types de végétation n'excluent pas des types intermédiaires assez fréquents comme les forêts clairsemées, les forêts-galeries le long des cours d'eau, les savanes arbustives, les savanes à hautes et courtes herbes.

Chapitre 2 : Organisation Administrative

1- Présentation

La République du Congo est un Etat souverain, indépendant depuis le 15 Août 1960. Sa capitale politique est Brazzaville et Pointe-Noire en est la capitale économique.

Depuis le 14 août 2002, la nouvelle constitution a été promulguée, le pouvoir exécutif est entre les mains du Président de la République, Chef de l'Etat, Chef du Gouvernement.

Le pouvoir législatif est composé de deux chambres : l'Assemblée Nationale et le Sénat.

Le pouvoir judiciaire est exercé par la Cour Suprême, la Cour des Comptes et de Discipline Budgétaire, les cours d'appel et les autres juridictions nationales.

La Haute Cour de Justice est présidée par le Premier Président de la Cour Suprême.

La Cour constitutionnelle est indépendante du pouvoir exécutif, du pouvoir législatif et du pouvoir judiciaire. Elle est chargée du contrôle de la constitutionnalité des lois, des traités et des accords internationaux.

Le Conseil Economique et Social est, auprès des pouvoirs publics, une assemblée consultative.

Le Conseil Supérieur de la Liberté de Communication veille au bon exercice de la liberté de l'information et de la communication.

La langue officielle du Congo est le français. Les langues nationales sont le lingala et le kituba.

Le Congo est membre des institutions internationales, régionales et sous-régionales suivantes : Organisation des Nations Unies (ONU), Observatoire Economique et Statistique d'Afrique Subsaharienne (AFRISTAT), Organisation pour l'Harmonisation en Afrique du Droit des Affaires (OHADA), Union Africaine (UA), Communauté Economique des Etats d'Afrique Centrale (CEEAC), Communauté Economique et Monétaire de l'Afrique Centrale (CEMAC).

La République du Congo appartient à la Zone Franc et est membre de la Banque Africaine de Développement (BAD), du Fonds Monétaire International (FMI), et de la Banque Mondiale.

Conformément à la loi n° 10–2003 du 06 février 2003 portant transfert des compétences aux collectivités locales, la République du Congo est constituée de :

- six (6) communes : les communes autonomes de Brazzaville et de Pointe-Noire, Dolisie, Nkayi, Mossendjo et Ouesso.

- douze départements : Kouilou, Niari, Lékoumou, Bouenza, Pool, Plateaux, Cuvette, Cuvette-Ouest, Sangha, Likouala, Brazzaville et Pointe-Noire.

Comme indiqué dans le tableau ci-après, hormis Brazzaville et Pointe-Noire, les départements sont subdivisés en districts, tandis que les communes le sont en arrondissements.

Tableau 1.2.0.1 : Organisation administrative de la République du Congo

Département	Chef - Lieu	Commune/Arrondissement	District
Kouilou	Hinda		Hinda Madingo–Kayes Mvouti Kakamoeka Nzambi Tchiamba Nzassi
Niari	Dolisie	Dolisie Arrondissement 1 Arrondissement 2 Mossendjo Arrondissement 1: Bouali Arrondissement 2: Itsibou	Louvakou Kibangou Divénié Mayoko Kimongo Moutamba Banda Londéla–Kayes Makabana Mbinda Moungoundou-sud Nyanga Moungoundou-nord Yaya
Lékoumou	Sibiti		Sibiti Komono Zanaga Bambama Mayéyé
Bouenza	Madingou	Nkayi Arrondissement 1: Mouana ntô Arrondissement 2: Soulouka	Madingou Mouyondzi Boko–Songho Mfouati Loudima Kayes Kingoué Mabombo Tsiaki Yamba

Tableau 1.2.0.1 : Organisation administrative de la République du Congo (suite)

Département	Chef - Lieu	Commune/Arrondissement	District
Pool	Kinkala		Kinkala Boko Mindouli Kindamba Goma Tsé-Tsé Mayama Ngabé Mbanza–Ndounga Louingui Loumo Ignié (ex P. K. rouge) Vindza Kimba
Plateaux	Djambala		Djambala Lékana Gamboma Abala Allembé Makotimpoko Mbon Mpouya Ngo Ollombo Ongogni
Cuvette	Owando		Owando Makoua Boundji Mossaka Loukoléla Oyo Ngoko Ntokou Tchikapika
Cuvette-Ouest	Ewo		Ewo Kellé Mbomo Okoyo Etoumbi Mbama
Sangha	Ouessou	Ouessou Arrondissement 1: Djalangoye Arrondissement 2: Mbindjo	Mokéko Sembé Souanké Pikounda N'gbala
Likouala	Impfondo		Impfondo Epéna Dongou Bétou Bouanéla Enyellé Liranga

**Tableau 1.2.0.1 : Organisation administrative de la République du Congo
(suite et fin)**

Département	Chef - Lieu	Commune/Arrondissement	District
Brazzaville	Brazzaville	Brazzaville Arrondissement 1 : Makélékélé Arrondissement 2 : Bacongo Arrondissement 3 : Poto-Poto Arrondissement 4 : Moundali Arrondissement 5 : Ouenzé Arrondissement 6 : Talangai Arrondissement 7 : Mfilou	
Pointe-Noire	Pointe-Noire	Pointe-Noire Arrondissement 1 : Lumumba Arrondissement 2 : Mvoumvou Arrondissement 3 : Tié-Tié Arrondissement 4 : Loandjili	

2- Sources

Les informations présentées dans ce chapitre ont été obtenues auprès des services de Ministères de l'Administration du Territoire et de la Décentralisation, des Affaires Etrangères et de la Francophonie et dans la Constitution de 2002.

II- CLIMATOLOGIE

Chapitre 1 : Climatologie

1- Présentation

Les données présentées dans ce chapitre concernent les températures et la pluviométrie. L'administration météorologique du Congo est structurée de la manière suivante :

- 1 direction nationale de l'Agence Nationale de l'Aviation Civile (ANAC) ;
- 1 centre principal de la météorologie ;
- 16 centres secondaires (stations d'observation) de la météorologie ;
- 1 station d'observation synoptique.

2- Sources et Méthodologie

Les données sur la climatologie ont été collectées auprès de l'ANAC. Les températures sont exprimées en degré Celsius, les précipitations sont mesurées de 6 heures TU à 6 heures TU le lendemain au moyen d'un pluviomètre de 4 dm² de surface de réception placé à 150 cm au dessus du sol.

3- Principales définitions

- **Station d'observation synoptique** : c'est la localité où se font les relevés météorologiques quotidiens.
- **Hauteur d'eau d'un (1) mm** : c'est l'équivalent d'un (1) litre par m² ou 10 m³ à l'hectare.
- **Jour de précipitations** : c'est le jour où la quantité d'eau dans le pluviomètre correspond à une hauteur d'au moins 0,1 mm.
- **Température maximale** : c'est la température la plus élevée de la journée ; elle s'observe aux environs de 15 heures.
- **Température minimale** : c'est la température la plus basse de la journée ; elle s'observe aux environs de 4 heures du matin.

**Tableau 2.1.0.1 : Températures moyennes annuelles enregistrées
par station de 2003 à 2007**

	<i>Unité : Degré Celsius</i>				
	2003	2004	2005	2006	2007
Brazzaville					
Maximale	33,8	33,8	31,2	...	30,7
Minimale	19,6	19,8	21,5	...	21,7
Djambala					
Maximale	31,2	31,6	29,1
Minimale	15,1
Dolisie					
Maximale	33,1	33,1	30,3	30,4	30,2
Minimale	18,8	18,8	21,1	21,2	21,3
Ewo					
Maximale	32,3	...	34,3
Minimale	20,3	...	18,6
Gamboma					
Maximale	33,9	34,4	32,1
Minimale	19,2	19,3	21,4
Impfondo					
Maximale	34,3	33,7	31,5
Minimale	19,5	19,6	21,7
Kellé					
Maximale	29,3	30,7	32,4
Minimale	20,1	19,9	18,4
Makabana					
Maximale	32,9	34,3	32,5
Minimale	19,7	17,6	19,3
Makoua					
Maximale	33,5	33,6	31,0	31,0	30,9
Minimale	16,8	18,9	21,4	20,9	20,3
Mouyondzi					
Maximale	30,9	32,3
Minimale	16,9	17,6	20,2
Mpouya					
Maximale	34,8	34,9	32,5	32,0	...
Minimale	17,0	17,7	20,0	20,3	...
Nkayi					
Maximale
Minimale
Ouessou					
Maximale	33,9	33,7	31,2
Minimale	18,9	19,0	...	21,2	...
Pointe-Noire					
Maximale	30,9	30,0	28,3	...	29,4
Minimale	21,6	21,0	23,2	...	23,2
Sibiti					
Maximale	30,8	30,5	27,7	...	27,8
Minimale	16,8	13,4	17,3
Souanké					
Maximale
Minimale

Source : ANAC

Tableau 2.1.0.2 : Températures moyennes mensuelles enregistrées par station en 2006

Unité : Degré Celsius

	Janv.	Fév.	Mars	Avr.	Mai	Juin	Juil.	Août	Sept.	Oct.	Nov.	Déc.
Brazzaville												
Maximale	31,2	31,7	32,4	32,3	31,0	31,1	28,8	...	30,3	30,9	...	30,0
Minimale	21,7	22,2	22,1	22,2	21,3	21,0	19,5	...	20,9	21,6	...	22,0
Djambala												
Maximale	30,5	29,3	...	30,9
Minimale
Dolisie												
Maximale	31,3	31,7	32,4	32,2	31,1	30,4	28,4	27,7	28,6	31,2	30,1	30,1
Minimale	22,2	21,7	21,8	21,8	21,0	20,7	19,2	19,1	20,4	22,2	21,8	22,3
Ewo												
Maximale	33,1	31,4
Minimale	20,6	18,8
Gamboma												
Maximale	32,5	32,1	33,7	33,0	31,8	...	32,1	32,1
Minimale	21,8	21,6	22,0	22,0	21,6	...	20,9	20,9
Impfondo												
Maximale	31,2	33,2	33,3	33,3	30,6	29,9	30,0	30,3	30,9	...	29,4	31,1
Minimale	32,2	22,9	26,7	22,9	22,1	21,8	22,3	22,2	21,8	...	21,6	21,9
Kellé												
Maximale	31,1	31,5	32,0	32,3	30,5	29,6	28,3	28,4	29,0	30,0	33,4	32,6
Minimale	20,6	20,5	20,6	20,8	20,6	19,9	19,3	19,2	19,9	20,4	18,0	18,5
Makabana												
Maximale	32,1	33,6	...	32,1
Minimale	19,1	19,2	...	19,1
Makoua												
Maximale	31,6	31,5	32,7	32,2	31,6	29,1	31,0	31,1	29,9	30,9	29,9	30,6
Minimale	20,2	21,8	20,5	22,0	21,4	21,0	21,4	20,3	20,5	20,6	20,4	21,0
Mouyondzi												
Maximale
Minimale	20,7	25,5	20,8	20,7	20,3	20,2	...	17,2	19,3	20,6	20,7	21,0
Mpouya												
Maximale	32,0	27,1	33,8	33,5	32,7	33,0	32,6	32,9	32,1	32,0	30,9	31,8
Minimale	20,5	20,3	20,7	20,7	20,2	20,0	19,6	19,3	20,3	20,6	20,5	20,6
Nkayi												
Maximale
Minimale
Ouessou												
Maximale	31,2	32,3
Minimale	22,4	21,9	22,1	22,1	21,5	21,0	21,1	20,6	20,2	20,7	20,4	20,2
Pointe-Noire												
Maximale	30,2	30,9	31,1	30,7	28,9	28,1	25,7	25,5	26,3	28,9	...	29,8
Minimale	24,6	24,2	24,2	24,8	23,6	20,3	20,9	20,7	22,0	23,8	...	24,3
Sibiti												
Maximale	29,6	29,5	30,8	29,6	29,0	27,4	25,5	25,5	26,7	28,9	28,1	...
Minimale
Souanké												
Maximale
Minimale

Source : ANAC

Tableau 2.1.0.3 : Températures moyennes mensuelles enregistrées par station en 2007

Unité : Degré Celsius

	Janv.	Fév.	Mars	Avr.	Mai	Juin	Juil.	Août	Sept.	Oct.	Nov.	Déc.
Brazzaville												
Maximale	31,2	31,6	32,8	32,8	32,0	28,8	28,1	28,5	30,6	30,9	30,6	30,3
Minimale	22,2	21,9	22,3	23,1	22,8	20,0	19,2	20,6	21,7	21,8	21,8	22,4
Djambala												
Maximale	27,8	27,7	30,3
Minimale	18,1	18,9	22,4
Dolisie												
Maximale	31,6	31,7	32,7	32,8	30,9	28,1	27,0	27,5	28,8	30,5	30,7	29,9
Minimale	22,7	22,1	22,1	22,9	22,1	19,3	18,8	19,9	20,4	21,6	21,8	21,9
Ewo												
Maximale	32,8	35,0	37,2	36,0	35,5	33,0	33,0	33,5	33,7	33,0	35,0	33,7
Minimale	19,5	17,8	18,4	20,0	19,2	18,3	18,0	18,0	18,4	18,5	18,5	18,5
Gamboma												
Maximale	33,0	32,2	32,9	33,1	32,8	31,5	31,6	31,1	29,2	30,1	30,7	...
Minimale	21,3	21,5	21,5	22,2	21,8	20,6	20,7	20,4	19,8	20,5	20,9	...
Impfondo												
Maximale	32,2	33,3	33,6	32,2	32,6	30,7	29,2	30,0	30,0	30,8	31,1	...
Minimale	19,2	21,9	22,3	22,5	22,5	21,8	21,1	21,4	21,3	21,2	21,4	...
Kellé												
Maximale	31,2	33,7	35,0	33,6	34,3	29,0	30,9	33,4	32,2	32,9	30,6	32,5
Minimale	18,8	18,0	18,0	19,0	18,6	19,3	17,0	17,8	19,0	18,0	19,9	17,0
Makabana												
Maximale	29,3	27,9	27,3	29,3	31,7	32,1	28,7
Minimale	20,1	19,9	19,7	20,9	23,4	22,6	22,5
Makoua												
Maximale	32,4	31,9	32,2	31,6	31,9	30,0	29,6	29,7	29,7	30,3	30,6	30,5
Minimale	18,9	21,0	20,8	21,0	21,0	20,1	19,7	18,8	18,8	20,7	21,3	21,0
Mouyondzi												
Maximale
Minimale	21,4	20,8	...	21,2	20,7	18,8	17,7	18,8	19,5	...	20,0	20,5
Mpouya												
Maximale	32,1	32,2	33,7	34,4	33,1	21,3	31,9	32,4	32,5	32,8
Minimale	19,9	20,6	20,7	20,9	20,5	19,7	20,6	22,2	23,2	19,5
Nkayi												
Maximale
Minimale
Ouessou												
Maximale
Minimale	16,6	22,1	22,2	21,1	21,0	20,9	20,7	...
Pointe-Noire												
Maximale	30,8	31,1	31,6	31,8	30,9	27,8	26,4	26,2	27,5	28,8	29,9	29,4
Minimale	24,7	24,3	24,5	24,8	24,2	21,2	20,4	21,5	22,3	23,7	23,7	23,6
Sibiti												
Maximale	29,5	26,3	30,9	30,2	28,8	25,7	24,4	24,8	27,1	28,3	29,1	28,3
Minimale
Souanké												
Maximale
Minimale

Source : ANAC

Tableau 2.2.0.1 : Pluviométrie annuelle enregistrée par station de 2003 à 2007

	Unités	2003	2004	2005	2006	2007
Brazzaville						
Hauteur	mm	1172,8	1037,6	1326,0	1362,3	1535,2
Jours	j	103	104	108	...	103
Djambala						
Hauteur	mm	851,9	594,0	1652,6
Jours	j	66	56	136
Dolisie						
Hauteur	mm	1430,8	1342,3	1040,7	1431,8	1301,5
Jours	j	112	105	137	88	...
Ewo						
Hauteur	mm
Jour	j	88
Gamboma						
Hauteur	mm	...	1557,9	1549,0
Jours	j	...	117	133
Impfondo						
Hauteur	mm	2060,4	1523,5	1387,6	1740,7	...
Jours	j	102	106	109
Kellé						
Hauteur	mm	861,5
Jour	j	60
Makabana						
Hauteur	mm
Jours	j
Makoua						
Hauteur	mm	1226,5	1278,5	1299,9
Jours	j	99	112	120
Mouyondzi						
Hauteur	mm	1377,2	1446,7	1173,4	1544,0	...
Jours	j	113	115	93
Mpouya						
Hauteur	mm	1056,5	1346,9	1353,9	1283,8	1580,2
Jours	j	70	76	88	86	95
Nkayi						
Hauteur	mm	1332,6
Jour	j	73
Ouessou						
Hauteur	mm	1595,4	1575,7	1379,2	1499,7	...
Jours	j	136	127	110	115	...
Pointe-Noire						
Hauteur	mm	1405,3	942,4	1095,7	1611,9	2131,7
Jours	j	142	128	97	...	120
Sibiti						
Hauteur	mm	1570,8	1653,2	1338,0	...	1832,3
Jours	j	127	111	134	...	109
Souanké						
Hauteur	mm
Jours	j

Source : ANAC

Tableau 2.2.0.2 : Pluviométrie mensuelle enregistrée en 2006

Stations	Unités	Janv.	Fév.	Mars	Avr.	Mai	Juin	Juil.	Août	Sept.	Oct.	Nov.	Déc.
Brazzaville													
Hauteur	mm	107,0	141,0	17,8	172,0	102,9	-	-	-	14,8	280,2	361,0	165,6
Jour	j	10	8	8	15	6	-	-	-	3	14	...	16
Djambala													
Hauteur	mm	144,7	129,5	...	217,3	97,0	79,8	17,5	10,0	52,7	389,6	285,2	...
Jour	j	6	16	...	13	10	7	2	2	9	22	10	...
Dolisie													
Hauteur	mm	177,8	220,5	148,8	253,3	35,8	-	-	-	-	55,2	338,3	202,1
Jour	j	10	11	12	14	6	-	-	-	-	9	11	15
Ewo													
Hauteur	mm	81,4	9,7
Jour	j	2	2,0
Gamboma													
Hauteur	mm	69,8	133,7	130,1	159,1	119,7	...	41,2	41,2
Jour	j	6	10	...	11	10	...	2	2
Impfondo													
Hauteur	mm	79,3	38,8	197,2	108,8	225,4	183,0	216,1	41,9	290,9	192,3	136,6	30,4
Jour	j	9	6	10	7	18	10	11	8	10,0	...	15	1
Kellé													
Hauteur	mm	187,6	106,4	205,3	108,6	273,3	190,0	4,5	22,8	143,1	322,0	221,0	...
Jour	j	10	7	11	8	13	8	1	3	...	19
Makabana													
Hauteur	mm
Jour	j
Makoua													
Hauteur	mm	52,3	133,9	400,0	253,9	36,1
Jour	j	6	11,0	19	13	5
Mouyondzi													
Hauteur	mm	118,5	89,1	113,5	298,4	44,3	1,9	-	1,7	19,0	224,8	442,8	190,0
Jour	j	10	9	10	19	4	1	-	1	...	13	19	15
Mpouya													
Hauteur	mm	190,9	201,0	120,7	86,7	56,9	16,1	8,5	1,4	166,3	165,9	177,1	92,3
Jour	j	8	8	8	7	7	2	2	1	11	8	14	10
Nkayi													
Hauteur	mm	...	207,1	112,5	210,9	26,0	0,4	4,8	89,9	158,1	179,4
Jour	j	...	8	13	14	4	1,0	1	8	18	12
Ouessou													
Hauteur	mm	101,1	47,4	144,5	97,1	205,2	82,6	175,8	118,3	275,2	146,5	76,0	30,0
Jour	j	6	5	10	6	12	7	13	9	13	15	13	6
Pointe-Noire													
Hauteur	mm	51,7	238,7	361,5	72,6	182,0	1,7	0,6	6,6	18,9	84,0	325,0	268,6
Jour	j	4	12	10	7	3	1	-	7	4	24	...	16
Sibiti													
Hauteur	mm	146,7	246,7	145,3	380,1	26,8	3,7	1,1	4,9	6,4	112,3	408,8	...
Jour	j	9	11	10	17	4	1	-	5	1	10	23	...
Souanké													
Hauteur	mm
Jour	j

Source : ANAC

Tableau 2.2.0.3 : Pluviométrie mensuelle enregistrée en 2007

Stations	Unités	Janv.	Fév.	Mars	Avr.	Mai	Juin	Juil.	Août	Sept.	Oct.	Nov.	Déc.
Brazzaville													
Hauteur	mm	139,8	18,5	212,6	179,5	108,2	0,2	-	52,7	19,6	259,0	351,6	193,5
Jour	j	18	10	11	12	9	-	-	4	4	11	17	7
Djambala													
Hauteur	mm	229,1	111,5	133,9	275,3	150,6	42,4	-	27,8	244,8	265,2	283,2	...
Jour	j	15	10	12	13	12	3	-	5	...	15	20	...
Dolisie													
Hauteur	mm	88,2	140,2	238,1	136,0	263,7	-	-	0,4	0,7	114,7	177,5	142,0
Jour	j	14	8	14	5	16	-	-	-	-	8	17	...
Ewo													
Hauteur	mm	29,3
Jour	j	4
Gamboma													
Hauteur	mm	71,9	61,4	341,6	107,2	147,1	77,6	8,0	0,2	144,7	260,1	82,0	...
Jour	j	7	10	11	11	9	6	1	-	8	7
Impfondo													
Hauteur	mm	27,8	30,6	180,5	192,9	25,2	116,4	153,3	193,2	268,3	158,2	163,1	...
Jour	j	3	2	8	8	12	6	8	14	12,0	15	13	...
Kellé													
Hauteur	mm	20,7	76,5	227,0	...
Jour	j	5	7	15	...
Makabana													
Hauteur	mm	-	-	0,4	160,6	158,5	291,5
Jour	j	-	-	-	8	14	14
Makoua													
Hauteur	mm	6,7	238,1	191,7	404,9	137,7	73,5	31,3	104,4	184,0	198,2	118,6	...
Jour	j	1	7	10	10	12	4	2	10	11,0	18	12	...
Mouyondzi													
Hauteur	mm	120,7	108,9	...	174,0	320,6	0,2	-	10,9	11,1	303,4	335,7	136,5
Jour	j	13	11	...	12	18	-	-	1	3	12	17	10
Mpouya													
Hauteur	mm	71,4	108,9	118,0	239,1	140,8	72,6	-	36,1	129,9	314,1	173,2	176,1
Jour	j	10	7	9	9	10	5	-	3	10	12	12	8
Nkayi													
Hauteur	mm	39,4	52,6	179,7	172,5	167,1	-	-	1,2	8,1	122,2	227,1	190,4
Jour	j	7	3	5	5	11	-	-	1,0	3	...	17	11
Ouessou													
Hauteur	mm	19,9	76,0	97,4	158,2	98,6	116,2	148,7	151,3	164,1	209,8	135,7	...
Jour	j	1	6	5	9	12	10	9	12	11	13	10	...
Pointe-Noire													
Hauteur	mm	269,5	306,0	17,6	179,5	328,4	-	0,1	4,5	6,6	389,3	497,8	132,4
Jour	j	20	15	10	8	14	-	-	1	2	18	21	11
Sibiti													
Hauteur	mm	144,8	114,9	159,5	259,7	204,0	-	0,7	12,2	103,2	296,6	323,6	213,1
Jour	j	15	9	11	12	14	-	-	2	3	13	19	11
Souanké													
Hauteur	mm
Jour	j

Source : ANAC

III- POPULATION ET ETAT CIVIL

Chapitre 1 : Population

1- Présentation

Ce chapitre donne l'effectif de la population congolaise par année, par département et par commune pour la période 2003-2007.

2- Sources et méthodologie

Les effectifs de la population congolaise de 2003-2006 sont des projections du CNSEE obtenues à partir des résultats du RGPH-84 (date de référence : le 1^{er} janvier 1985) et de la cartographie du RGPH-96 (date de référence : le 15 juin 1996) et construites sur

la base de l'hypothèse d'un taux d'accroissement r constant : $r = 11,4583 \sqrt{\frac{P_1}{P_0}} - 1$

Tableau 3.1.0.1 : Répartition des effectifs de la population résidente du Congo par département de 2003 à 2007

Unité : habitant

	2003	2004	2005	2006	2007*
Kouilou	79879	80393	80911	81513	92006
Niari	221403	225384	229618	234129	231297
Bouenza	274413	280383	286506	292785	309119
Lékoumou	80175	80917	81672	82439	96424
Pool	337781	350092	362357	376425	236616
Plateaux	163193	167026	170978	175012	174617
Cuvette	129985	132819	135767	138846	156136
Cuvette-Ouest	54267	55009	55765	56216	73011
Sangha	67500	69238	71049	72937	85834
Likouala	79985	82212	84513	86893	154154
Pointe-Noire	608451	635189	663359	693513	711128
Brazzaville	1093110	1132733	1174045	1217154	1375237
Total département	3190142	3291395	3396540	3507862	3695579

Source : CNSEE (Estimations)

* Données provisoires du RGPH_06

Tableau 3.1.0.2 : Répartition des effectifs de la Population résidente des communes de 2003 à 2007

Unité : habitant

	2003	2004	2005	2006	2007*
Brazzaville	1093110	1132731	1174005	1217154	1375237
Pointe-Noire	608451	635189	663359	693513	711128
Dolisie	99169	102614	106262	110128	83802
Nkayi	54304	55482	56686	57913	71623
Ouessou	22687	23491	24322	25181	28202
Mossendjo	17805	18006	18209	18416	13239
Total communes	1895526	1967513	2042843	2122305	2283231

Source : CNSEE (Estimations)

* Données provisoires du RGPH_06

Chapitre 2 : Etat Civil

1- Présentation

L'état civil congolais ainsi que le système des statistiques des faits d'état civil qui en résulte est régi par la loi n°073/84 du 17 octobre 1984, portant code de la famille.

Les registres des centres d'état civil comportent trois volets dont un est destiné au Centre National de la Statistique et des Etudes Economiques pour chacun des événements suivants :

- le mariage à l'état civil ;
- la naissance vivante ;
- le décès.

En outre, chaque centre d'état civil établit un état récapitulatif de ces événements par trimestre et par année.

N.B. : La répartition des décès par tranches d'âges n'a pas été disponible pour Pointe Noire et Dolisie.

2- Sources et méthodologie

Les données des naissances et des mariages ont été recueillies auprès des centres d'état civil de Brazzaville, Pointe-Noire, Dolisie, Nkayi, Mossendjo et Ouesso, tandis que celles des décès l'ont été auprès des services de pompes funèbres de Brazzaville et Pointe-Noire, ainsi que dans les mairies des communes de Dolisie, Nkayi, Mossendjo et Ouesso en dépouillant les registres d'état civil.

3- Principales définitions

- **Mariage** : c'est l'acte public par lequel un homme et une femme établissent entre eux une union légale. L'union est rendue légale par la procédure civile dont les conditions de fond et de forme sont déterminées par la loi n° 073/84 du 17 octobre 1984, portant code de la famille.
- **Naissance vivante** : c'est l'expulsion ou l'extraction complète du corps de la mère, indépendamment de la durée de la gestation, d'un produit de conception qui, après cette séparation d'avec le corps de la mère, respire ou manifeste tout autre signe de vie, tels que battement de cœur, pulsation du cordon ombilical ou contraction effective d'un muscle soumis à l'action de la volonté, que le cordon ombilical ait été coupé ou non et que le placenta soit ou non demeuré attaché. Tout produit d'une telle naissance est considéré comme enfant né vivant.
- **Décès** : c'est la disparition permanente de tout signe de vie à un moment quelconque postérieur à la naissance vivante (cessation des fonctions vitales après la naissance sans possibilité de réanimation).

3.2.1 : Mariages

Tableau 3.2.1.1 : Evolution du nombre de mariages enregistrés dans les centres d'Etat civil par commune de 2003 à 2007

	<i>Unité: mariage</i>				
	2003	2004	2005	2006	2007
Brazzaville	657	556	695	834	773*
Pointe-Noire	438	351	659	586	524
Dolisie	79	26	35	37	40
Nkayi	3	5	17	16	25
Mossendjo	...	1	2	4	8
Ouessou	6	15	8	13	17
Total	1183**	954	1416	1490	1387

Source : Centres d'Etat civil

*Données partielles

**Non compris Mossendjo

Tableau 3.2.1.2 : Répartition des mariages enregistrés dans les centres d'Etat civil à Brazzaville selon le mois en 2006

	<i>Unité: mariage</i>												
	Janv.	Fév.	Mars	Avr.	Mai	Juin	Juil.	Août	Sept.	Oct.	Nov.	Déc.	Total
Makélékélé	3	3	3	6	9	4	4	8	12	4	3	8	67
Bacongo	5	5	6	4	13	8	10	10	7	7	6	23	104
Poto-Poto	5	6	5	5	12	15	25	15	20	9	7	17	141
Moungali	3	3	1	2	8	2	4	7	11	1	1	16	59
Ouenzé	2	5	3	3	3	6	6	8	13	3	4	8	64
Talangai	8	7	11	4	13	3	4	9	3	2	1	12	77
Mfilou	5	6	6	5	9	8	7	10	17	6	8	9	96
Mairie centrale	6	7	10	11	5	8	33	31	41	10	27	37	226
Total	37	42	45	40	72	54	93	98	124	42	57	130	834

Source : Centres d'Etat civil

Tableau 3.2.1.3 : Répartition des mariages enregistrés dans les centres d'Etat civil à Brazzaville selon le mois en 2007

	<i>Unité: mariage</i>													
	Janv.	Fév.	Mars	Avr.	Mai	Juin	Juil.	Aout	Sept.	Oct.	Août	Nov.	Déc.	Total
Makélékélé	1	4	3	3	2	4	7	4	7	4	-	4	11	54
Bacongo	16	11	13	17	23	3	26	13	30	4	-	4	18	178
Poto-Poto	3	3	3	7	6	14	19	14	15	15	-	13	14	126
Moungali
Ouenzé	1	1	6	1	5	3	5	4	10	6		2	10	54
Talangai	-	-	-	2	2	6	2		9	4	12		9	46
Mfilou Ngamaba	2	7	7	8	5	8	9	10	12	8	-	3	5	84
Mairie Centrale	8	9	16	11	13	19	22	33	41	9	-	13	37	231

Source : Centres d'Etat civil

Tableau 3.2.1.4 : Répartition des mariages enregistrés dans les centres d'Etat civil à Pointe-Noire selon le mois en 2006

Unité: mariage

	Janv.	Fév.	Mars	Avr.	Mai	Juin	Juil.	Août	Sept.	Oct.	Nov.	Déc.	Total
Lumumba	-	-	-	-	8	20	31	30	47	13	26	48	223
Mvoumvou	7	6	11	15	10	18	2	-	-	-	8	28	105
Tié-Tié	2	4	4	2	3	4	8	10	8	5	3	3	56
Loandjili	1	2	2	3	2	2	4	5	3	1	4	4	33
Mairie centrale	12	10	6	10	4	15	15	28	22	10	9	28	169
Total	22	22	23	30	27	59	60	73	80	29	50	111	586

Source : Centres d'Etat civil

Tableau 3.2.1.5 : Répartition des mariages enregistrés dans les centres d'Etat civil à Pointe-Noire selon le mois en 2007

Unité: mariage

	Janv.	Fév.	Mars	Avr.	Mai	Juin	Juil.	Août	Sept.	Oct.	Nov.	Déc.	Total
Lumumba	13	16	24	16	12	9	2	-	1	-	-	-	93
Mvoumvou	8	12	12	7	5	16	22	21	20	13	11	37	184
Tié-Tié	5	2	2	3	2	5	3	4	6	5	11	2	50
Loandjili	2	4	3	1	2	4	3	6	11	2	1	4	43
Mairie centrale	2	11	4	4	5	11	14	27	29	10	3	34	154
Total	30	45	45	31	26	45	44	58	67	30	26	77	524

Source : Centres d'Etat civil

Tableau 3.2.1.6 : Répartition des mariages enregistrés dans les centres d'Etat civil à Dolisie selon le mois en 2006

Unité: mariage

	Janv.	Fév.	Mars	Avr.	Mai	Juin	Juil.	Août	Sept.	Oct.	Nov.	Déc.	Total
Arrondissement 1	-	1	-	1	-	1	1	2	3	3	1	1	14
Arrondissement 2	1	-	-	2	1	-	4	-	3	1	3	1	16
Mairie centrale	-	2	1	-	-	-	-	1	2	-	-	1	7
Total	1	3	1	3	1	1	5	3	8	4	4	3	37

Source : Centres d'Etat civil

Tableau 3.2.1.7 : Répartition des mariages enregistrés dans les centres d'Etat civil à Dolisie selon le mois en 2007

Unité: mariage

	Janv.	Fév.	Mars	Avr.	Mai	Juin	Juil.	Août	Sept.	Oct.	Nov.	Déc.	Total
Arrondissement 1	1	2	1	-	3	2	1	6	-	-	-	-	16
Arrondissement 2	3	1	-	-	-	1	3	3	4	1	4	1	21
Mairie centrale	-	-	1	1	-	-	-	-	1	-	-	-	3
Total	4	3	2	1	3	3	4	9	5	1	4	1	40

Source : Centres d'Etat civil

Tableau 3.2.1.8 : Répartition des mariages enregistrés dans les centres d'Etat civil à Nkayi selon le mois en 2006

Unité: mariage

	Janv.	Fév.	Mars	Avr.	Mai	Juin	Juil.	Août	Sept.	Oct.	Nov.	Déc.	Total
Mouana ntô	-	-	2	-	-	-	-	1	-	-	-	1	4
Soulouka	-	2	-	-	-	-	-	-	3	-	-	-	5
Mairie centrale	1	-	3	-	-	1	-	-	1	-	-	1	7
Total	1	2	5	-	-	1	-	1	4	-	-	2	16

Source : Centres d'Etat civil

Tableau 3.2.1.9 : Répartition des mariages enregistrés dans les centres d'Etat civil à Nkayi selon le mois en 2007

Unité: mariage

	Janv.	Fév.	Mars	Avr.	Mai	Juin	Juil.	Août	Sept.	Oct.	Nov.	Déc.	Total
Mouana ntô	1	-	-	2	-	-	-	1	1	-	-	1	6
Soulouka	-	-	-	-	-	2	-	1	-	1	2	-	6
Mairie centrale	-	1	-	2	-	-	2	2	2	2	1	1	13
Total	1	1	-	4	-	2	2	4	3	3	3	2	25

Source : Centres d'Etat civil

Tableau 3.2.1.10: Répartition des mariages enregistrés dans les centres d'Etat civil à Mossendjo selon le mois en 2006

Unité: mariage

	Janv.	Fév.	Mars	Avr..	Mai	Juin	Juil.	Août	Sept.	Oct.	Nov.	Déc.	Total
Bouali	-	-	-	-	-	-	-	-	-	-	-	-	-
Itsibou	-	-	1	-	-	-	-	-	-	-	-	-	1
Mairie centrale	1	1	-	-	-	-	-	-	-	-	1	-	3
Total	1	1	1	-	-	-	-	-	-	-	1	-	4

Source : Centres d'Etat civil

Tableau 3.2.2.11: Répartition des mariages enregistrés dans les centres d'Etat civil à Mossendjo selon le mois en 2007

Unité: mariage

	Janv.	Fév.	Mars	Avr.	Mai	Juin	Juil.	Août	Sept.	Oct.	Nov.	Déc.	Total
Bouali	-	-	-	-	-	-	-	-	-	-	-	-	-
Itsibou	-	-	-	-	-	-	1	-	1	-	-	-	2
Mairie centrale	-	1	1	-	-	-	-	2	2	-	-	-	6
Total	-	1	1	-	-	-	1	2	3	-	-	-	8

Source : Centres d'Etat civil

Tableau 3.2.1.12: Répartition des mariages enregistrés dans les centres d'Etat civil à Ouesso selon le mois en 2006

Unité: mariage

	Janv.	Fév.	Mars	Avr.	Mai	Juin	Juil.	Août	Sept.	Oct.	Nov.	Déc.	Total
Djalangoye	-	-	-	-	-	4	-	4	1	-	1	3	13
Mbindjo
Mairie centrale													...

Source : Centres d'Etat civil

Tableau 3.2.1.13: Répartition des mariages enregistrés dans les centres d'Etat civil à Ouesso selon le mois en 2007

Unité: mariage

	Janv.	Fév.	Mars	Avr.	Mai	Juin	Juil.	Août	Sept.	Oct.	Nov.	Déc.	Total
Djalangoye	2	-	2	-	1	1	2	3	3	-	2	1	17
Mbindjo
Mairie centrale

Source : Centres d'Etat civil

Tableau 3.2.1.14: Répartition des mariages enregistrés dans les centres d'Etat civil par commune selon les tranches d'âges des époux en 2006

Unité: mariage

	15 - 19	20 - 24	25 - 29	30 - 34	35 - 39	40 - 44	45 - 49	50 et +
Brazzaville*		4	11	72	151	124	122	226
Pointe-Noire			3	17	95	115	97	159
Dolisie		-	-	1	4	4	13	11
Nkayi		-	-	1	2	3	1	7
Mossendjo		-	-	1	-	1	-	2
Ouesso*		-	-	1	3	3	2	2
Ensemble*		4	14	93	255	250	226	407

Source : Centres d'Etat civil

* Données partielles

Tableau 3.2.1.15: Répartition des mariages enregistrés dans les centres d'Etat civil par commune selon les tranches d'âges des époux en 2007

Unité: mariage

	15 - 19	20 - 24	25 - 29	30 - 34	35 - 39	40 - 44	45 - 49	50 et +
Brazzaville	3	23	69	115	113	110	119	174
Pointe-Noire	-	7	25	90	93	72	98	139
Dolisie	-	-	3	5	7	4	4	17
Nkayi	-	-	1	2	3	2	8	9
Mossendjo	-	-	-	-	2	1	1	4
Ouesso*	-	1	1	2	5	2	2	4
Ensemble*	3	31	99	214	223	191	232	347

Source : Centres d'Etat civil

Données partielles

Tableau 3.2.1.16: Répartition des mariages enregistrés dans les centres d'Etat civil par commune selon les tranches d'âges des épouses en 2006

	<i>Unité: mariage</i>							
	15 - 19	20 - 24	25 - 29	30 - 34	35 - 39	40 - 44	45 - 49	50 et +
Brazzaville*	12	87	180	149	134	121	94	57
Pointe-Noire	8	41	110	144	113	75	63	32
Dolisie	-	-	5	9	5	12	3	2
Nkayi	-	2	2	3	2	1	4	2
Mossendjo	-	1	-	-	-	2	-	1
Ouessou*	-	1	3	5	2	-	2	-
Ensemble*	20	132	300	310	256	211	166	94

Source : Centres d'Etat civil

* Données partielles

Tableau 3.2.1.17: Répartition des mariages enregistrés dans les centres d'Etat civil par commune selon les tranches d'âges des épouses en 2007

	<i>Unité: mariage</i>							
	15 - 19	20 - 24	25 - 29	30 - 34	35 - 39	40 - 44	45 - 49	50 et +
Brazzaville	10	80	151	130	145	92	68	50
Pointe-Noire	-	56	98	110	97	71	51	41
Dolisie	-	4	7	8	7	3	7	4
Nkayi	-	-	2	4	11	5	1	2
Mossendjo	-	-	-	3	1	2	-	2
Ouessou*	1	1	6	3	4	1	-	1
Ensemble*	11	141	264	258	265	174	127	100

Source : Centres d'Etat civil

* Données partielles

Tableau 3.2.1.18: Répartition des mariages enregistrés dans les centres d'Etat civil à Brazzaville selon les tranches d'âges des époux en 2006

	<i>Unité: mariage</i>							
	15 - 19	20 - 24	25 - 29	30 - 34	35 - 39	40 - 44	45 - 49	50 et +
Makélékélé	2	1	2	11	5	13	6	27
Bacongo	1	4	12	19	9	10	21	28
Poto-Poto	1	5	22	25	23	15	19	31
Moungali	-	-	3	6	9	7	7	27
Ouenzé	-	-	8	14	11	6	15	10
Talangaï	-	-	9	14	12	13	11	18
Mfilou	-	1	6	9	17	9	11	43
Mairie centrale	-	-	10	53	38	49	34	42
Ensemble	4	11	72	151	124	122	124	226

Source : Centres d'Etat civil

Tableau 3.2.1.19: Répartition des mariages enregistrés dans les centres d'Etat civil à Brazzaville selon les tranches d'âges des époux en 2007

Unité: mariage

	15 - 19	20 - 24	25 - 29	30 - 34	35 - 39	40 - 44	45 - 49	50 et +
Makélékélé	-	3	3	6	7	9	6	20
Bacongo	1	1	8	24	29	34	32	49
Poto-Poto	1	14	27	23	19	13	11	18
Moungali
Ouenzé	1	-	7	11	10	4	7	14
Talangai	-	2	5	10	7	6	6	10
Mfilou	-	-	8	12	14	12	11	27
Mairie centrale	-	5	16	41	34	39	53	43

Source : Centres d'Etat civil

Tableau 3.2.1.20 : Répartition des mariages enregistrés dans les centres d'Etat civil à Brazzaville selon les tranches d'âges des épouses en 2006

Unité: mariage

	15 - 19	20 - 24	25 - 29	30 - 34	35 - 39	40 - 44	45 - 49	50 et +
Makélékélé	2	2	12	11	12	9	8	11
Bacongo	1	15	18	19	10	21	14	6
Poto-Poto	1	22	31	22	25	15	17	8
Moungali	1	3	11	11	3	11	11	8
Ouenzé	2	9	14	10	17	5	6	1
Talangai	1	8	16	18	14	9	7	4
Mfilou Ngamaba	-	6	18	17	12	12	18	13
Mairie centrale	4	22	60	41	41	39	13	6
Ensemble	12	87	180	149	134	121	94	57

Source : Centres d'Etat civil

Tableau 3.2.1.21 : Répartition des mariages enregistrés dans les centres d'Etat civil à Brazzaville selon les tranches d'âges des épouses en 2007

Unité: mariage

	15 - 19	20 - 24	25 - 29	30 - 34	35 - 39	40 - 44	45 - 49	50 et +
Makélékélé	2	7	6	8	10	2	13	6
Bacongo	-	12	35	30	40	25	14	22
Poto-Poto	2	22	35	22	18	13	10	4
Moungali
Ouenzé	-	12	10	13	8	6	5	-
Talangai	-	8	15	2	7	14	-	-
Mfilou Ngamaba	1	11	17	12	16	12	9	6
Mairie centrale	5	16	47	45	54	34	19	11

Source : Centres d'Etat civil

Tableau 3.2.1.22: Répartition des mariages enregistrés dans les centres d'Etat civil par commune selon la nationalité des époux en 2006

Unité: mariage

	Congolais	Autres Africains	Autres Nationalités	Ensemble
Brazzaville*	761	25	48	834
Pointe-Noire	586
Dolisie	37	-	-	37
Nkayi	14	2	-	16
Mossendjo	4	-	-	4
Ouessou	13	-	-	13

Source : Centres d'Etat civil

* Données partielles

Tableau 3.2.1.23: Répartition des mariages enregistrés dans les centres d'Etat civil par commune selon la nationalité des époux en 2007

Unité: mariage

	Congolais	Autres Africains	Autres Nationalités	Ensemble
Brazzaville*	773
Pointe-Noire	524
Dolisie	38	-	2	40
Nkayi	24	1	-	25
Mossendjo	8	-	-	8
Ouessou	17	-	-	17

Source : Centres d'Etat civil

* Données partielles

Tableau 3.2.1.24: Répartition des mariages enregistrés dans les centres d'Etat civil par commune selon la nationalité des épouses en 2006

Unité: mariage

	Congolais	Autres Africains	Autres Nationalités	Ensemble
Brazzaville*	800	20	14	834
Pointe-Noire	586
Dolisie	37	-	-	37
Nkayi	15	1	-	16
Mossendjo	4	-	-	4
Ouessou	13	-	-	13

Source : Centres d'Etat civil

* Données partielles

Tableau 3.2.1.25: Répartition des mariages enregistrés dans les centres d'Etat civil par commune selon la nationalité des épouses en 2007

Unité: mariage

	Congolais	Autres Africains	Autres Nationalités	Ensemble
Brazzaville*	773
Pointe-Noire	524
Dolisie	38	-	2	40
Nkayi	24	1	-	25
Mossendjo	8	-	-	8
Ouessou	17	-	-	17

Source : Centres d'Etat civil

* Données partielles

3.2.2 : Naissances

Tableau 3.2.2.1 : Evolution du nombre de naissances vivantes enregistrées dans les centres d'Etat civil par commune et par sexe de 2003 à 2007

	Sexe	2003	2004	2005	2006	2007
Brazzaville	M	10411	11229	12208*	15161	13463*
	F	10194	10651	11679*	14753	12950*
	Ens.	20605	21880	23887*	29914	26413*
Pointe-Noire	M	10049	9387	10881	12734	11540
	F	9467	8820	10557	12403	11212
	Ens.	19516	18207	21438	25137	22752
Dolisie	M	1058	1012	1060	1222	1266
	F	953	1035	1016	1169	1223
	Ens.	2011	2047	2076	2391	2489
Nkayi	M	643	874	793	888	819
	F	649	760	755	872	795
	Ens.	1292	1634	1548	1760	1614
Mossendjo	M	162	137	203	176	184
	F	168	157	182	150	207
	Ens.	330	294	385	326	391
Ouessou	M	301	326	315	182*	163*
	F	280	324	313	183*	159*
	Ens.	581	650	628	365*	322*
Total communes	M	22624	22965	25460*	30363*	27435*
	F	21711	21747	24502*	29530*	26546*
	Ens.	44335	44712	49962*	59893*	53981*

Source : Centres d'Etat civil

* Données partielles

Tableau 3.2.2.2: Répartition des naissances vivantes enregistrées dans les centres d'Etat civil par commune selon les tranches d'âges des mères en 2006

	Unité: naissance								
	-15	15-19	20-24	25-29	30-34	35-39	40-44	45-49	50 et +
Brazzaville*	241	3940	7816	7590	5688	3303	1076	209	51
Pointe-Noire*	19	1831	6521	6528	5983	3041	1029	170	15
Dolisie	14	337	750	520	401	229	101	25	14
Nkayi	2	272	443	402	334	240	50	15	2
Mossendjo	8	35	70	49	37	29	31	30	37
Ouessou*	6	83	97	74	60	25	11	5	4
Total communes*	290	6498	15697	15163	12503	6867	2298	454	123

Source: Centres d'Etat civil

* Données partielles

Tableau 3.2.2.3: Répartition des naissances vivantes enregistrées dans les centres d'Etat civil par commune selon les tranches d'âges des mères en 2007

	<i>Unité: naissance</i>								
	-15	15-19	20-24	25-29	30-34	35-39	40-44	45-49	50 et +
Brazzaville*	117	3566	6883	6838	4884	3000	918	132	75
Pointe-Noire*	18	2141	6058	6115	4779	2760	787	75	19
Dolisie	11	348	692	592	444	255	110	13	24
Nkayi	2	249	406	369	306	219	46	15	2
Mossendjo	12	60	79	104	48	40	26	14	8
Ouessou*	3	63	99	78	46	21	4	2	6
Total communes*	163	6427	14217	14096	10507	6295	1891	251	134

Source: Centres d'Etat civil

* Données partielles

Tableau 3.2.2.4 : Répartition des naissances vivantes enregistrées dans les centres d'Etat civil à Brazzaville selon les tranches d'âges des mères en 2006

	<i>Unité: naissance</i>								
	-15	15-19	20-24	25-29	30-34	35-39	40-44	45-49	50 et +
Makélékélé	13	524	960	919	713	495	154	25	3
Bacongo	16	290	462	508	415	303	77	22	3
Poto-Poto	9	345	743	753	489	243	77	8	1
Moungali *	3	306	618	617	478	233	67	4	-
Ouenzé	15	514	1091	1190	871	433	119	12	-
Talangai *	154	784	1686	1571	1011	521	146	28	20
Mfilou *	13	683	1330	1116	949	602	271	85	19
Mairie centrale	18	494	926	916	762	473	165	25	5
Total	241	3940	7816	7590	5688	3303	1076	209	51

Source: Centres d'Etat civil

* Données partielles

Tableau 3.2.2.5: Répartition des naissances vivantes enregistrées dans les centres d'Etat civil à Brazzaville selon les tranches d'âges des mères en 2007

	<i>Unité: naissance</i>								
	-15	15-19	20-24	25-29	30-34	35-39	40-44	45-49	50 et +
Makélékélé	35	578	1071	955	789	516	189	22	2
Bacongo	8	246	444	415	352	237	82	14	-
Poto-Poto	2	304	688	736	490	316	43	2	1
Moungali *	7	293	555	558	398	245	72	11	2
Ouenzé	17	562	1159	1225	823	453	132	10	-
Talangai *	36	817	1431	1448	884	492	156	13	69
Mfilou *	8	658	1226	1113	840	552	198	53	1
Mairie centrale	4	108	309	388	308	189	46	7	-
Total *	117	3566	6883	6838	4884	3000	918	132	75

Source: Centres d'état civil

* Données partielles

Tableau 3.2.2.6 : Répartition des naissances vivantes enregistrées dans les centres d'Etat civil à Pointe-Noire selon les tranches d'âges des mères en 2006

Unité: naissance

	-15	15-19	20-24	25-29	30-34	35-39	40-44	45-49	50 et +
Lumumba	6	548	931	953	1524	486	128	17	1
Mvoumvou	7	229	853	1019	769	414	146	26	6
Tié-Tié	3	530	2186	2150	1715	1039	317	56	5
Loandjili	2	410	2144	1999	1603	913	374	61	2
Mairie centrale	1	114	407	407	372	189	64	10	1
Total*	19	1831	6521	6528	5983	3041	1029	170	15

Source: Centres d'Etat civil

* Données partielles

Tableau 3.2.2.7: Répartition des naissances vivantes enregistrées dans les centres d'Etat civil à Pointe-Noire selon les tranches d'âges des mères en 2007

Unité: naissance

	-15	15-19	20-24	25-29	30-34	35-39	40-44	45-49	50 et +
Lumumba	6	284	701	716	502	238	78	7	1
Mvoumvou	3	389	991	1148	926	384	89	10	7
Tié-Tié	3	679	1999	1886	1441	968	230	20	6
Loandjili	5	611	1897	1768	1341	693	302	27	2
Mairie centrale	1	178	470	597	569	477	88	11	3
Total	18	2141	6058	6115	4779	2760	787	75	19

Source: Centres d'Etat civil

Tableau 3.2.2.8: Répartition des naissances vivantes enregistrées dans les centres d'Etat civil à Dolisie selon les tranches d'âges des mères en 2006

Unité: naissance

	-15	15-19	20-24	25-29	30-34	35-39	40-44	45-49	50 et +
Arrondissement 1	9	185	401	239	197	118	47	13	3
Arrondissement 2	3	97	225	181	123	80	44	7	11
Mairie centrale	2	55	124	100	81	31	10	5	-
Total	14	337	750	520	401	229	101	25	14

Source: Centres d'Etat civil

Tableau 3.2.2.9: Répartition des naissances vivantes enregistrées dans les centres d'Etat civil à Dolisie selon les tranches d'âges des mères en 2007

Unité: naissance

	-15	15-19	20-24	25-29	30-34	35-39	40-44	45-49	50 et +
Arrondissement 1	9	176	353	312	221	105	43	9	15
Arrondissement 2	2	140	285	211	174	124	53	2	9
Mairie centrale	-	32	54	69	49	26	14	2	-
Total	11	348	692	592	444	255	110	13	24

Source: Centres d'Etat civil

Tableau 3.2.2.10: Répartition des naissances vivantes enregistrées dans les centres d'Etat civil à Nkayi selon les tranches d'âges des mères en 2006

Unité: naissance

	-15	15-19	20-24	25-29	30-34	35-39	40-44	45-49	50 et +
Mouana ntô	-	79	97	102	79	66	13	4	-
Soulouka	-	108	168	145	136	102	19	6	-
Mairie centrale	2	85	178	155	119	72	18	5	2
Total	2	272	443	402	334	240	50	15	2

Source: Centres d'Etat civil

Tableau 3.2.2.11: Répartition des naissances vivantes enregistrées dans les centres d'Etat civil à Nkayi selon les tranches d'âges des mères en 2007

Unité: naissance

	-15	15-19	20-24	25-29	30-34	35-39	40-44	45-49	50 et +
Mouana ntô	-	75	91	95	75	62	13	4	-
Soulouka	-	94	146	127	118	89	16	5	-
Mairie centrale	2	80	169	147	113	68	17	6	2
Total	2	249	406	369	306	219	46	15	2

Source: Centres d'Etat civil

Tableau 3.2.2.12: Répartition des naissances vivantes enregistrées dans les centres d'Etat civil à Mossendjo selon les tranches d'âges des mères en 2006

Unité: naissance

	-15	15-19	20-24	25-29	30-34	35-39	40-44	45-49	50 et +
Bouali	5	3	7	5	5	4	9	21	30
Itsibou	2	12	30	13	7	6	10	8	2
Mairie centrale	1	20	33	31	25	19	12	1	5
Total	8	35	70	49	37	29	31	30	37

Source: Centres d'Etat civil

Tableau 3.2.2.13: Répartition des naissances vivantes enregistrées dans les centres d'Etat civil à Mossendjo selon les tranches d'âges des mères en 2007

Unité: naissance

	-15	15-19	20-24	25-29	30-34	35-39	40-44	45-49	50 et +
Bouali	11	24	5	35	5	6	16	11	6
Itsibou	-	14	22	20	15	11	3	1	1
Mairie centrale	1	22	52	49	28	23	7	2	1
Total	12	60	79	104	48	40	26	14	8

Source: Centres d'Etat civil

Tableau 3.2.2.14 : Répartition des naissances vivantes enregistrées dans les centres d'Etat civil à Brazzaville par sexe selon le mois en 2006

Unité: Naissance

		Janv.	Fev.	Mars	Avr.	Mai	Juin	Juil.	Aout	Sept.	Oct.	Nov.	Déc.	Total
Makélékélé	M	167	151	185	175	178	184	161	138	134	141	126	116	1856
	F	157	159	230	193	184	188	158	135	144	152	145	105	1950
	Ens.	324	310	415	368	362	372	319	273	278	293	271	221	3806
Bacongo	M	75	59	111	115	88	96	92	100	98	80	71	57	1042
	F	80	52	112	111	103	95	80	98	95	89	72	67	1054
	Ens.	155	111	223	226	191	191	172	198	193	169	143	124	2096
Poto-Poto	M	105	130	120	120	146	129	114	130	99	123	85	88	1389
	F	108	91	122	112	126	115	107	117	87	106	104	84	1279
	Ens.	213	221	242	232	272	244	221	247	186	229	189	172	2668
Moungali*	M	120	88	121	137	121	93	97	89	89	90	82	65	1192
	F	89	93	111	105	116	114	85	96	77	80	89	79	1134
	Ens.	209	181	232	242	237	207	182	185	166	170	171	144	2326
Ouenzé	M	150	156	201	195	219	206	228	184	198	158	150	151	2196
	F	171	143	198	181	203	181	178	167	172	162	142	151	2049
	Ens.	321	299	399	376	422	387	406	351	370	320	292	302	4245
Talangai*	M	266	192	295	287	245	306	280	267	258	226	196	223	3041
	F	238	190	308	293	237	253	282	240	227	205	186	221	2880
	Ens.	504	382	603	580	482	559	562	507	485	431	382	444	5921
Mfilou *	M	236	171	202	254	234	220	209	227	229	223	191	130	2526
	F	248	155	185	239	258	221	225	235	235	217	184	140	2542
	Ens.	484	326	387	493	492	441	434	462	464	440	375	270	5068
Mairie centrale	M	52	48	71	90	265	250	242	162	191	208	179	161	1919
	F	48	42	49	119	256	234	221	174	191	200	190	141	1865
	Ens.	100	90	120	209	521	484	463	336	382	408	369	302	3784
Brazzaville*	M	1171	995	1306	1373	1496	1484	1423	1297	1296	1249	1080	991	15161
	F	1139	925	1315	1353	1483	1401	1336	1262	1228	1211	1112	988	14753
	Ens.	2310	1920	2621	2726	2979	2885	2759	2559	2524	2460	2192	1979	29914

Source: Mairies/Centres d'Etat civil

* Données partielles

Tableau 3.2.2.15 : Répartition des naissances vivantes enregistrées dans les centres d'Etat civil à Brazzaville par sexe selon le mois en 2007

Unité: Naissance

	Sexe	Janv.	Fév.	Mars	Avr.	Mai	Juin	Juil.	Aout	Sept.	Oct.	Nov.	Déc.	Total
Makélékélé	M	174	131	152	201	223	209	208	195	185	194	169	46	2087
	F	157	147	203	189	213	201	179	192	185	186	178	40	2070
	Ens.	331	278	355	390	436	410	387	387	370	380	347	86	4157
Baongo	M	110	69	108	101	61	94	66	75	53	75	75	69	956
	F	91	68	65	86	77	72	63	65	70	75	51	59	842
	Ens.	201	137	173	187	138	166	129	140	123	150	126	128	1798
Poto-Poto	M	101	127	124	108	141	121	106	126	152	103	89	63	1361
	F	101	119	116	127	125	89	116	133	103	96	53	43	1221
	Ens.	202	246	240	235	266	210	222	259	255	199	142	106	2582
Moungali*	M	80	66	66	97	118	121	106	90	97	97	93	25	1056
	F	101	104	90	85	111	114	99	95	99	84	74	29	1085
	Ens.	181	170	156	182	229	235	205	185	196	181	167	54	2141
Ouenzé	M	191	160	209	207	211	228	182	178	188	189	171	98	2212
	F	171	152	195	220	222	217	192	192	197	156	161	94	2169
	Ens.	362	312	404	427	433	445	374	370	385	345	332	192	4381
Talangai*	M	321	216	298	339	262	213	264	31	70	249	238	256	2757
	F	251	227	275	291	211	193	288	35	64	230	253	271	2589
	Ens.	572	443	573	630	473	406	552	66	134	479	491	527	5346
Mfilou *	M	254	194	249	216	220	208	198	164	182	152	152	128	2317
	F	256	209	226	243	230	240	168	171	145	153	138	153	2332
	Ens.	510	403	475	459	450	448	366	335	327	305	290	281	4649
Mairie centrale	M	60	47	56	58	88	64	68	62	62	55	50	47	717
	F	45	48	58	66	56	65	67	36	54	51	51	45	642
	Ens.	105	95	114	124	144	129	135	98	116	106	101	92	1359
Brazzaville*	M	1291	1010	1262	1327	1324	1258	1198	921	989	1114	1037	732	13463
	F	1173	1074	1228	1307	1245	1191	1172	919	917	1031	959	734	12950
	Ens.	2464	2084	2490	2634	2569	2449	2370	1840	1906	2145	1996	1466	26413

Source: Mairies/Centres d'Etat civil

* Données partielles

3.2.3 : Décès

Tableau 3.2.3.1: Evolution du nombre des décès enregistrés dans les centres d'Etat civil par commune et par genre de 2003 à 2007

	2003		2004		2005		2006		2007	
	Total	-1 an	Total	-1 an	Total	-1 an	Total	-1 an	Total	-1 an
Brazzaville	6275	1177*	5636	1320	6289	1007	7161	1212	6342	1096
<i>dont F</i>	2955	502*	2659	589	2841	446	3216	459	2721	386
Pointe-Noire	1611*	1210	1650*	1161	3240*	58*	7337*	254	6948	402
<i>dont F</i>	793*	524	776*	502	1551*	24*	3620*	111	190	190
Dolisie	535	26	673	39	623	11	529	35	513	12
<i>dont F</i>	262	13	349	18	297	4	250	16	5	5
Nkayi	230	...	210	14	214	2	180	7	149	11
<i>dont F</i>	109	...	102	9	96	-	68	1	60	-
Mossendjo	41	...	95	...	109	...	136	3	79	2
<i>dont F</i>	12	...	49	...	51	...	64	2	34	1
Ouessou	50	...	19	...	11	...
<i>dont F</i>	13	...	5	...	2	...

Sources : Centres d'Etat civil (Pompes funèbres et Mairies)

*Données corrigées

Tableau 3.2.3.2 : Répartition des décès enregistrés dans les centres d'Etat civil à Brazzaville par arrondissement et par sexe selon le mois en 2006

Unité: décès

	Sexe	Janv.	Fév.	Mars	Avr.	Mai	Juin	Juil.	Août	Sept.	Oct.	Nov.	Déc.	Total
Makélékélé	M	30	28	39	31	38	44	30	50	38	36	23	38	425
	F	29	19	31	33	21	28	25	21	27	18	17	27	296
	Ens.	59	47	70	64	59	72	55	71	65	54	40	65	721
Baongo	M	14	15	17	17	15	12	21	17	13	11	14	10	176
	F	16	9	19	6	5	11	14	12	15	5	11	6	129
	Ens.	30	24	36	23	20	23	35	29	28	16	25	16	305
Poto-Poto	M	58	56	54	52	82	46	48	76	44	64	60	36	676
	F	44	48	48	60	34	40	32	46	68	50	38	46	554
	Ens.	102	104	102	112	116	86	80	122	112	114	98	82	1230
Moungali	M	38	42	38	47	58	50	53	53	40	48	44	45	556
	F	48	38	34	29	34	35	44	24	34	37	40	45	442
	Ens.	86	80	72	76	92	85	97	77	74	85	84	90	998
Ouenzé	M	53	42	55	39	46	46	54	55	40	32	46	45	553
	F	43	32	41	31	43	43	40	36	41	26	34	44	454
	Ens.	96	74	96	70	89	89	94	91	81	58	80	89	1007
Talangai	M	114	98	143	98	89	101	91	124	92	90	82	102	1224
	F	93	97	101	99	103	78	86	76	94	55	91	92	1065
	Ens.	207	195	244	197	192	179	177	200	186	145	173	194	2289
Mfilou	M	26	28	38	26	18	32	32	21	21	22	42	29	335
	F	19	22	27	27	23	22	29	22	14	26	21	24	276
	Ens.	45	50	65	53	41	54	61	43	35	48	63	53	611
Brazzaville	M	333	309	384	310	346	331	329	396	288	303	311	305	3945
	F	292	265	301	285	263	257	270	237	293	217	252	284	3216
	Ens.	625	574	685	595	609	588	599	633	581	520	563	589	7161

Sources : Centres d'Etat civil (Pompes funèbres et Mairies)

Tableau 3.2.3.3 : Répartition des décès enregistrés dans les centres d'Etat civil à Brazzaville par arrondissement et par sexe selon le mois en 2007

Unité: décès

	Sexe	Janv.	Fév.	Mars	Avr.	Mai	Juin	Juil.	Août	Sept.	Oct.	Nov.	Déc.	Total
Makélékélé	M	41	33	39	30	24	33	26	26	44	33	36	35	400
	F	30	23	38	22	20	19	22	22	23	19	23	28	289
	Ens.	71	56	77	52	44	52	48	48	67	52	59	63	689
Baongo	M	17	20	16	27	16	12	11	19	10	8	13	16	185
	F	15	22	10	15	19	12	15	10	14	6	10	13	161
	Ens.	32	42	26	42	35	24	26	29	24	14	23	29	346
Poto-Poto	M	24	17	32	27	21	41	39	31	30	34	37	26	359
	F	20	19	22	27	19	18	16	19	18	19	23	19	239
	Ens.	44	36	54	54	40	59	55	50	48	53	60	45	598
Moungali	M	55	43	38	55	46	48	44	42	39	40	43	37	530
	F	33	30	37	38	26	36	30	29	27	31	24	36	377
	Ens.	88	73	75	93	72	84	74	71	66	71	67	73	907
Ouenzé	M	53	39	36	52	35	40	46	51	41	35	46	42	516
	F	46	30	41	35	36	45	41	39	38	37	46	45	479
	Ens.	99	69	77	87	71	85	87	90	79	72	92	87	995
Talangai	M	136	91	113	90	114	102	103	97	105	99	92	110	1252
	F	133	76	78	69	66	59	67	97	77	77	76	72	947
	Ens.	269	167	191	159	180	161	170	194	182	176	168	182	2199
Mfilou	M	35	30	35	24	28	31	30	25	34	35	38	34	379
	F	22	15	15	22	22	19	17	17	20	24	13	23	229
	Ens.	57	45	50	46	50	50	47	42	54	59	51	57	608
Brazzaville	M	361	273	309	305	284	307	299	291	303	284	305	300	3621
	F	299	215	241	228	208	208	208	233	217	213	215	236	2721
	Ens.	660	488	550	533	492	515	507	524	520	497	520	536	6342

Sources : Centres d'Etat civil (Pompes funèbres et Mairies)

Tableau 3.2.3.4 : Répartition des décès enregistrés dans les centres d'Etat civil à Pointe-Noire par arrondissement et par sexe selon le mois en 2006

Unité: décès

	Sexe	Janv.	Fév.	Mars	Avr.	Mai	Juin	Juil.	Août	Sept.	Oct.	Nov.	Déc.	Total
Lumumba	M	57	41	55	37	36	56	77	107	73	60	83	112	794
	F	38	54	53	35	38	48	68	102	48	57	67	131	739
	Ens.	95	95	108	72	74	104	145	209	121	117	150	243	1533
Mvoumvou	M	75	74	56	96	106	73	106	86	109	73	107	166	1127
	F	78	102	44	79	52	52	102	73	97	52	113	107	951
	Ens.	153	176	100	175	158	125	208	159	206	125	220	273	2078
Tié-Tié	M	47	39	65	70	77	96	82	76	109	89	92	146	988
	F	44	33	84	76	85	107	88	76	91	82	102	154	1022
	Ens.	91	72	149	146	162	203	170	152	200	171	194	300	2010
Loandjili	M	73	56	73	52	80	59	57	75	54	66	84	79	808
	F	54	73	90	56	91	79	52	76	62	73	99	103	908
	Ens.	127	129	163	108	171	138	109	151	116	139	183	182	1716
Pointe-Noire	M	252	210	249	255	299	284	322	344	345	288	366	503	3717
	F	214	262	271	246	266	286	310	327	298	264	381	495	3620
	Ens.	466	472	520	501	565	570	632	671	643	552	747	998	7337

Source: Centres d'Etat civil (Pompes funèbres municipales)

Tableau 3.2.3.5: Répartition des décès enregistrés dans les centres d'Etat civil à Pointe - Noire par arrondissement et par sexe selon le mois en 2007

Unité: décès

	Sexe	Janv.	Fév.	Mars	Avr.	Mai	Juin	Juil.	Août	Sept.	Oct.	Nov.	Déc.	Total
Lumumba	M	88	55	58	46	52	85	65	52	41	38	40	35	655
	F	81	51	51	41	47	81	53	48	42	35	41	25	596
	Ens.	169	106	109	87	99	166	118	100	83	73	81	60	1251
Mvoumvou	M	60	23	37	32	31	37	23	30	38	31	46	78	466
	F	62	31	35	28	41	36	40	51	56	53	73	102	608
	Ens.	122	54	72	60	72	73	63	81	94	84	119	180	1074
Tié-Tié	M	103	90	101	80	74	105	84	64	44	64	71	51	931
	F	100	106	104	55	89	90	87	65	62	50	57	45	910
	Ens.	203	196	205	135	163	195	171	129	106	114	128	96	1841
Loandjili	M	130	110	118	92	71	122	95	106	95	109	112	116	1276
	F	139	139	116	102	156	110	106	102	79	102	178	177	1506
	Ens.	269	249	234	194	227	232	201	208	174	211	290	293	2782
Pointe-Noire	M	381	278	314	250	228	349	267	252	218	242	269	280	3328
	F	382	327	306	226	333	317	286	266	239	240	349	349	3620
	Ens.	763	605	620	476	561	666	553	518	457	482	618	629	6948

Source: Centres d'Etat civil (Pompes funèbres municipales)

Tableau 3.2.3.6: Répartition des décès enregistrés dans les centres d'Etat civil à Dolisie par arrondissement et par sexe selon le mois en 2006

Unité: décès

	Sexe	Janv.	Fév.	Mars	Avr.	Mai	Juin	Juil.	Août	Sept.	Oct.	Nov.	Déc.	Total
Arrondissement 1	M	18	12	10	14	6	15	24	15	13	5	7	9	148
	F	18	13	8	17	12	9	11	9	9	5	9	4	124
	Ens.	36	25	18	31	18	24	35	24	22	10	16	13	272
Arrondissement 2	M	9	10	10	9	11	11	13	14	13	6	9	16	131
	F	9	8	8	8	20	10	12	4	14	6	9	18	126
	Ens.	18	18	18	17	31	21	25	18	27	12	18	34	257
Total	M	27	22	20	23	17	26	37	29	26	11	16	25	279
	F	27	21	16	25	32	19	23	13	23	11	18	22	250
	Ens.	54	43	36	48	49	45	60	42	49	22	34	47	529

Source: Centres d'Etat civil (pompes funèbres et mairies)

Tableau 3.2.3.7: Répartition des décès enregistrés dans les centres d'Etat civil à Dolisie par arrondissement et par sexe selon le mois en 2007

Unité: décès

	Sexe	Janv.	Fév.	Mars	Avr.	Mai	Juin	Juil.	Août	Sept.	Oct.	Nov.	Déc.	Total
Arrondissement 1	M	15	4	16	14	25	10	8	16	19	18	11	24	180
	F	27	4	11	9	17	14	10	14	12	10	10	12	150
	Ens.	42	8	27	23	42	24	18	30	31	28	21	36	330
Arrondissement 2	M	8	11	6	10	4	7	11	6	13	5	7	10	98
	F	7	4	4	9	11	8	12	3	9	5	10	3	85
	Ens.	15	15	10	19	15	15	23	9	22	10	17	13	183
Total	M	23	15	22	24	29	17	19	22	32	23	18	34	278
	F	34	8	15	18	28	22	22	17	21	15	20	15	235
	Ens.	57	23	37	42	57	39	41	39	53	38	38	49	513

Source: Centres d'Etat civil (pompes funèbres et mairies)

Tableau 3.2.3.8: Répartition des décès enregistrés dans les centres d'Etat civil à Nkayi par sexe selon le mois en 2006

Unité: décès

	Sexe	Janv.	Fév.	Mars	Avr.	Mai	Juin	Juil.	Août	Sept.	Oct.	Nov.	Déc.	Total
Mouana ntô	M	-	1	-	-	-	-	-	-	-	-	-	-	1
	F	1	-	-	-	-	-	-	-	-	1	1	-	3
	Ens.	1	1	-	-	-	-	1	-	-	1	1	-	4
Soulouka	M	1	-	-	-	-	-	1	1	2	2	-	-	7
	F	-	-	-	-	-	-	-	1	-	-	-	-	1
	Ens.	1	-	-	-	-	-	1	2	2	2	-	-	8
Mairie centrale	M	4	10	10	6	6	5	13	10	14	11	6	8	103
	F	9	5	8	5	4	4	5	8	4	7	3	3	65
	Ens.	13	15	18	11	10	9	18	18	18	18	9	11	168
Total	M	5	11	10	6	6	5	14	11	16	13	6	8	111
	F	10	5	8	5	4	4	5	9	4	8	4	3	69
	Ens.	15	16	18	11	10	9	19	20	20	21	10	11	180

Source: Centres d'Etat civil (pompes funèbres et mairies)

Tableau 3.2.3.9: Répartition des décès enregistrés dans les centres d'Etat civil à Nkayi par sexe selon le mois en 2007

Unité: décès

	Sexe	Janv.	Fév.	Mars	Avr.	Mai	Juin	Juil.	Août	Sept.	Oct.	Nov.	Déc.	Total
Mouana ntô	M	-	2	-	1	-	-	1	-	-	-	-	-	4
	F	-	-	-	-	-	-	-	-	-	-	-	1	1
	Ens.	-	2	-	1	-	-	1	-	-	-	-	1	5
Soulouka	M	1	-	-	1	1	3	1	-	-	-	1	-	8
	F	-	-	-	-	-	-	1	-	-	-	-	-	1
	Ens.	1	-	-	1	1	3	2	-	-	-	1	-	9
Mairie centrale	M	6	5	10	6	7	5	12	5	2	7	10	3	78
	F	10	6	3	3	5	4	5	8	5	1	4	4	58
	Ens.	16	11	13	9	12	9	17	13	7	8	14	7	136
Total	M	7	7	10	8	8	8	14	5	2	7	11	3	90
	F	10	6	3	3	5	4	6	8	5	1	4	5	60
	Ens.	17	13	13	11	13	12	20	13	7	8	15	8	150

Source: Centres d'Etat civil (pompes funèbres et mairies)

Tableau 3.2.3.10: Répartition des décès enregistrés dans les centres d'Etat civil à Mossendjo par sexe selon le mois en 2006

Unité: décès

	Sexe	Janv.	Fév.	Mars	Avr.	Mai	Juin	Juil.	Août	Sept.	Oct.	Nov.	Déc.	Total
Bouali	M	1	-	-	-	-	-	-	-	-	-	-	-	1
	F	-	1	-	1	-	-	-	-	-	-	-	-	2
	Ens.	1	1	-	1	-	-	-	-	-	-	-	-	3
Itsibou	M	-	-	-	-	-	-	-	-	-	-	-	-	-
	F	-	-	-	-	-	-	-	-	-	-	-	-	-
	Ens.	-	-	-	-	-	-	-	-	-	-	-	-	-
Mairie centrale	M	4	6	5	6	6	8	1	7	15	4	3	6	71
	F	8	5	4	8	6	3	3	9	5	4	3	5	62
	Ens.	12	11	9	14	12	11	4	16	20	8	6	11	133
Total	M	5	6	5	6	6	8	1	7	15	4	3	6	72
	F	8	6	4	8	6	3	3	9	5	4	3	5	64
	Ens.	13	12	9	14	12	11	4	16	20	8	6	11	136

Source: Mairie centrale

Tableau 3.2.3.11: Répartition des décès enregistrés dans les centres d'Etat civil à Mossendjo par sexe selon le mois en 2007

Unité: décès

	Sexe	Janv.	Fév.	Mars	Avr.	Mai	Juin	Juil.	Août	Sept.	Oct.	Nov.	Déc.	Total
Bouali	M	-	-	-	-	-	-	-	-	-	1	-	-	1
	F	1	-	-	-	-	-	-	-	-	-	-	-	1
	Ens.	1	-	-	-	-	-	-	-	-	1	-	-	2
Itsibou	M	-	-	-	-	-	-	-	-	-	-	-	-	-
	F	-	-	-	-	-	-	-	-	-	-	-	-	-
	Ens.	-	-	-	-	-	-	-	-	-	-	-	-	-
Mairie centrale	M	5	4	7	5	4	2	5	2	3	1	6	-	44
	F	3	5	4	3	4	1	6	1	1	2	-	3	33
	Ens.	8	9	11	8	8	3	11	3	4	3	6	3	77
Total	M	5	4	7	5	4	2	5	2	3	2	6	0	45
	F	4	5	4	3	4	1	6	1	1	2	0	3	34
	Ens.	9	9	11	8	8	3	11	3	4	4	6	3	79

Source: Mairie centrale

Tableau 3.2.3.12: Répartition des décès enregistrés dans les centres d'Etat civil à Ouessou par sexe selon le mois en 2006

Unité: décès

	Sexe	Janv.	Fév.	Mars	Avr.	Mai	Juin	Juil.	Août	Sept.	Oct.	Nov.	Déc.	Total
Djalangoye	M	2	3	-	3	1	2	3	-	-	-	-	-	14
	F	1	-	1	-	1	2	-	-	-	-	-	-	5
	Ens.	3	3	1	3	2	4	3	-	-	-	-	-	19
Mbindjo	M	-	-	-	-	-	-	-	-	-	-	-	-	-
	F	-	-	-	-	-	-	-	-	-	-	-	-	-
	Ens.	-	-	-	-	-	-	-	-	-	-	-	-	-
Total	M	2	3	-	3	1	2	3	-	-	-	-	-	14
	F	1	-	1	-	1	2	-	-	-	-	-	-	5
	Ens.	3	3	1	3	2	4	3	-	-	-	-	-	19

Source: Mairies

Tableau 3.2.3.13: Répartition des décès enregistrés dans les centres d'Etat civil à Ouessou par sexe selon le mois en 2007

Unité: décès

	Sexe	Janv.	Fév.	Mars	Avr.	Mai	Juin	Juil.	Août	Sept.	Oct.	Nov.	Déc.	Total
Djalangoye	M	-	-	-	-	3	1	2	1	1	-	1	3	12
	F	-	-	-	-	-	-	1	-	-	-	-	1	2
	Ens.	-	-	-	-	3	1	3	1	1	-	1	4	14
Mbindjo	M	-	-	-	-	-	-	-	-	-	-	-	-	-
	F	-	-	-	-	-	-	-	-	-	-	-	-	-
	Ens.	-	-	-	-	-	-	-	-	-	-	-	-	-
Total	M	-	-	-	-	3	1	2	1	1	-	1	3	12
	F	-	-	-	-	-	-	1	-	-	-	-	1	2
	Ens.	-	-	-	-	3	1	3	1	1	-	1	4	14

Source: Mairies

Tableau 3.2.3.14: Répartition des décès de 0 an enregistrés dans les centres d'Etat civil à Brazzaville par arrondissement et par sexe selon le mois en 2006

Unité: décès

	Sexe	Janv.	Fév.	Mars	Avr.	Mai	Juin	Juil.	Août	Sept.	Oct.	Nov.	Déc.	Total
Makélékélé	M	6	3	8	7	11	16	4	13	6	8	4	3	89
	F	2	1	6	1	2	3	3	4	6	4	5	6	43
	Ens.	8	4	14	8	13	19	7	17	12	12	9	9	132
Baongo	M	-	2	-	1	1	2	5	2	2	1	2	2	20
	F	2	1	2	-	-	-	-	-	-	-	1	1	7
	Ens.	2	3	2	1	1	2	5	2	2	1	3	3	27
Poto-Poto	M	8	8	22	12	20	12	8	20	18	16	8	12	164
	F	2	4	4	10	2	6	4	12	12	2	8	10	76
	Ens.	10	12	26	22	22	18	12	32	30	18	16	22	240
Moungali	M	10	8	6	9	13	6	9	11	6	11	5	14	108
	F	4	4	4	4	2	8	8	3	6	10	3	9	65
	Ens.	14	12	10	13	15	14	17	14	12	21	8	23	173
Ouenzé	M	2	9	13	10	10	10	8	8	9	6	10	8	103
	F	3	2	9	4	4	3	8	2	8	8	8	6	65
	Ens.	5	11	22	14	14	13	16	10	17	14	18	14	168
Talangai	M	12	9	25	19	12	16	14	33	18	11	14	25	208
	F	9	14	14	16	18	8	10	8	22	14	11	12	156
	Ens.	21	23	39	35	30	24	24	41	40	25	25	37	364
Mfilou	M	2	5	7	6	3	7	6	1	4	6	12	2	61
	F	1	1	6	6	2	3	4	2	3	5	8	6	47
	Ens.	3	6	13	12	5	10	10	3	7	11	20	8	108
Total	M	40	44	81	64	70	69	54	88	63	59	55	66	753
	F	23	27	45	41	30	31	37	31	57	43	44	50	459
	Ens.	63	71	126	105	100	100	91	119	120	102	99	116	1212

Source: Centres d'Etat civil (Pompes funèbres municipales)

Tableau 3.2.3.15: Répartition des décès de 0 an enregistrés dans les centres d'Etat civil à Brazzaville par arrondissement et par sexe selon le mois en 2007*Unité: décès*

	Sexe	Janv.	Fév.	Mars	Avr.	Mai	Juin	Juil.	Août	Sept.	Oct.	Nov.	Déc.	Total
Makélékélé	M	1	4	9	3	3	4	3	5	13	11	8	5	69
	F	5	5	8		3	3	3	4	2	4	2	4	43
	Ens.	6	9	17	3	6	7	6	9	15	15	10	9	112
Baongo	M	-	7	5	4	-	1	2	1	-	1	2	4	27
	F	-	1	1	1	1	-	3	2	2	-	1	2	14
	Ens.	-	8	6	5	1	1	5	3	2	1	3	6	41
Poto-Poto	M	3	1	7	9	7	8	8	7	7	8	10	8	83
	F	3	4	2	1	5	3	1	2	5	3	4	1	34
	Ens.	6	5	9	10	12	11	9	9	12	11	14	9	117
Moungali	M	3	7	9	14	10	10	6	13	13	13	14	11	123
	F	1	5	4	9	5	3	4	6	5	4	3	1	50
	Ens.	4	12	13	23	15	13	10	19	18	17	17	12	173
Ouenzé	M	10	5	4	15	3	7	6	6	10	9	10	12	97
	F	6	3	9	4	7	9	3	11	8	4	9	11	84
	Ens.	16	8	13	19	10	16	9	17	18	13	19	23	181
Talangai	M	16	18	17	15	31	17	11	20	26	21	30	20	242
	F	6	3	13	12	10	7	13	19	12	7	10	15	127
	Ens.	22	21	30	27	41	24	24	39	38	28	40	35	369
Mfilou	M	2	-	6	3	11	5	7	7	8	6	9	5	69
	F	-	2	2	4	6	4	3	2	4	4	1	2	34
	Ens.	2	2	8	7	17	9	10	9	12	10	10	7	103
Total	M	35	42	57	63	65	52	43	59	77	69	83	65	710
	F	21	23	39	31	37	29	30	46	38	26	30	36	386
	Ens.	56	65	96	94	102	81	73	105	115	95	113	101	1096

Source: Centres d'Etat civil (Pompes funèbres municipales)

Tableau 3.2.3.16: Répartition des décès de 0 an enregistrés dans les centres d'Etat civil à Pointe - Noire par arrondissement et par sexe selon le mois en 2006

Unité: décès

	Sexe	Janv.	Fév.	Mars	Avr.	Mai	Juin	Juil.	Août	Sept.	Oct.	Nov.	Déc.	Total
Lumumba	M	5	4	5	2	2	7	7	6	1	4	14	8	65
	F	2	7	2	3	1	5	5	7	3	2	1	11	49
	Ens.	7	11	7	5	3	12	12	13	4	6	15	19	114
Mvoumvou	M	1	1	1	3	3	-	-	-	-	-	-	-	9
	F	-	-	1	1	-	2	-	-	-	-	-	-	4
	Ens.	1	1	2	4	3	2	-	-	-	-	-	-	13
Tié-Tié	M	-	2	7	5	5	9	5	-	-	4	10	12	59
	F	-	2	3	7	2	5	6	1	1	2	9	15	53
	Ens.	-	4	10	12	7	14	11	1	1	6	19	27	112
Loandjili	M	5	4	1	-	-	-	-	-	-	-	-	-	10
	F	2	1	2	-	-	-	-	-	-	-	-	-	5
	Ens.	7	5	3	-	-	-	-	-	-	-	-	-	15
Total	M	11	11	14	10	10	16	12	6	1	8	24	20	143
	F	4	10	8	11	3	12	11	8	4	4	10	26	111
	Ens.	15	21	22	21	13	28	23	14	5	12	34	46	254

Source: Centres d'Etat civil (pompes funèbres municipales)

Tableau 3.2.3.17: Répartition des décès de 0 an enregistrés dans les centres d'Etat civil à Pointe - Noire par arrondissement et par sexe selon le mois en 2007

Unité: décès

	Sexe	Janv.	Fév.	Mars	Avr.	Mai	Juin	Juil.	Août	Sept.	Oct.	Nov.	Déc.	Total
Lumumba	M	7	5	5	4	7	14	5	3	4	4	4	6	68
	F	7	2	5	2	6	12	7	-	2	1	-	2	46
	Ens.	14	7	10	6	13	26	12	3	6	5	4	8	114
Mvoumvou	M	-	-	8	2	-	-	-	2	9	2	4	6	33
	F	-	-	18	1	-	-	-	3	3	3	3	5	36
	Ens.	-	-	26	3	-	-	-	5	12	5	7	11	69
Tié-Tié	M	5	4	6	12	7	5	9	6	-	-	5	2	61
	F	5	5	13	5	6	4	5	6	1	3	8	2	63
	Ens.	10	9	19	17	13	9	14	12	1	3	13	4	124
Loandjili	M	-	1	2	1	1	1	1	9	5	9	10	10	50
	F	-	-	5	3	8	1	2	6	4	7	5	4	45
	Ens.	-	1	7	4	9	2	3	15	9	16	15	14	95
Total	M	12	10	21	19	15	20	15	20	18	15	23	24	212
	F	12	7	41	11	20	17	14	15	10	14	16	13	190
	Ens.	24	17	62	30	35	37	29	35	28	29	39	37	402

Source: Centres d'Etat civil (pompes funèbres municipales)

Tableau 3.2.3.18: Répartition des décès de 0 an enregistrés dans les centres d'Etat civil à Dolisie par arrondissement et par sexe selon le mois en 2006

Unité: décès

	Sexe	Janv.	Fév.	Mars	Avr.	Mai	Juin	Juil.	Août	Sept.	Oct.	Nov.	Déc.	Total
Arrondissement 1	M	-	3	4	1	3	-	1	4	-	-	-	1	17
	F	2	1	2	2	3	-	-	-	-	-	1	2	13
	Ens.	2	4	6	3	6	-	1	4	-	-	1	3	30
Arrondissement 2	M	-	-	-	-	1	1	-	-	-	-	-	-	2
	F	-	-	-	-	1	2	-	-	-	-	-	-	3
	Ens.	-	-	-	-	2	3	-	-	-	-	-	-	5
Total	M	-	3	4	1	4	1	1	4	-	-	-	1	19
	F	2	1	2	2	4	2	-	-	-	-	1	2	16
	Ens.	2	4	6	3	8	3	1	4	-	-	1	3	35

Source: Centres d'Etat civil (Mairies)

Tableau 3.2.19: Répartition des décès de 0 an enregistrés dans les centres d'Etat civil à Dolisie par arrondissement et par sexe selon le mois en 2007

Unité: décès

	Sexe	Janv.	Fév.	Mars	Avr.	Mai	Juin	Juil.	Août	Sept.	Oct.	Nov.	Déc.	Total
Arrondissement 1	M	-	-	-	-	1	1	-	1	-	-	1	3	7
	F	-	-	1	1	-	-	-	-	1	-	1	1	5
	Ens.	-	-	1	1	1	1	-	1	1	-	2	4	12
Arrondissement 2	M	-	-	-	-	-	-	-	-	-	-	-	-	-
	F	-	-	-	-	-	-	-	-	-	-	-	-	-
	Ens.	-	-	-	-	-	-	-	-	-	-	-	-	-
Total	M	-	-	-	-	1	1	-	1	-	-	1	3	7
	F	-	-	1	1	-	-	-	-	1	-	1	1	5
	Ens.	-	-	1	1	1	1	-	1	1	-	2	4	12

Source: Centres d'Etat civil (Mairies)

Tableau 3.2.3.20: Répartition des décès de 0 an enregistrés dans les centres d'Etat civil à Nkayi par sexe selon le mois en 2006

Unité: décès

	Sexe	Janv.	Fév.	Mars	Avr.	Mai	Juin	Juil.	Août	Sept.	Oct.	Nov.	Déc.	Total
Mouana ntô	M	-	-	-	1	-	-	-	-	-	-	1	-	2
	F	-	-	-	-	-	-	-	-	-	1	-	-	1
	Ens.	-	-	-	1	-	-	-	-	-	1	1	-	3
Soulouka	M	-	-	-	-	-	-	-	-	-	-	-	-	-
	F	-	-	-	-	-	-	-	-	-	-	-	-	-
	Ens.	-	-	-	-	-	-	-	-	-	-	-	-	-
Mairie Centrale	M	-	1	-	1	-	-	2	-	-	-	-	-	4
	F	-	-	-	-	-	-	-	-	-	-	-	-	-
	Ens.	-	1	-	1	-	-	2	-	-	-	-	-	4
Total	M	-	1	-	2	-	-	2	-	-	-	1	-	6
	F	-	-	-	-	-	-	-	-	-	1	-	-	1
	Ens.	-	1	-	2	-	-	2	-	-	1	1	-	7

Source: Centres d'Etat civil (Mairies)

Tableau 3.2.3.21: Répartition des décès de 0 an enregistrés dans les centres d'Etat civil à Nkayi par sexe selon le mois en 2007

Unité: décès

	Sexe	Janv.	Fév.	Mars	Avr.	Mai	Juin	Juil.	Août	Sept.	Oct.	Nov.	Déc.	Total
Mouana ntô	M	-	-	-	1	-	-	-	-	-	-	-	1	2
	F	-	-	-	-	-	-	-	-	-	-	-	-	-
	Ens.	-	-	-	1	-	-	-	-	-	-	-	1	2
Soulouka	M	-	-	-	-	-	-	1	-	-	-	-	-	1
	F	-	-	-	-	-	-	-	-	-	-	-	-	-
	Ens.	-	-	-	-	-	-	1	-	-	-	-	-	1
Mairie Centrale	M	1	-	1	1	-	-	2	1	1	1	-	-	8
	F	-	-	-	-	-	-	-	-	-	-	-	-	-
	Ens.	1	-	1	1	-	-	2	1	1	1	-	-	8
Total	M	1	-	1	2	-	-	3	1	1	1	1	-	11
	F	-	-	-	-	-	-	-	-	-	-	-	-	-
	Ens.	1	-	1	2	-	-	3	1	1	1	1	-	11

Source: Centres d'Etat civil (Mairies)

Tableau 3.2.3.22: Répartition des décès de 0 an enregistrés dans les centres d'Etat civil à Mossendjo par arrondissement et par sexe selon le mois en 2006

Unité: décès

	Sexe	Janv.	Fév.	Mars	Avr.	Mai	Juin	Juil.	Août	Sept.	Oct.	Nov.	Déc.	Total
Bouali	M	1	-	-	-	-	-	-	-	-	-	-	-	1
	F	-	1	-	-	1	-	-	-	-	-	-	-	2
	Ens.	1	1	-	-	1	-	-	-	-	-	-	-	3
Itsibou	M	-	-	-	-	-	-	-	-	-	-	-	-	-
	F	-	-	-	-	-	-	-	-	-	-	-	-	-
	Ens.	-	-	-	-	-	-	-	-	-	-	-	-	-
Total	M	1	-	-	-	-	-	-	-	-	-	-	-	1
	F	-	1	-	-	1	-	-	-	-	-	-	-	2
	Ens.	1	1	-	-	1	-	-	-	-	-	-	-	3

Source: Centres d'Etat civil (Mairies)

Tableau 3.2.3.23: Répartition des décès de 0 an enregistrés dans les centres d'Etat civil à Mossendjo par arrondissement et par sexe selon le mois en 2007

Unité: décès

	Sexe	Janv.	Fév.	Mars	Avr.	Mai	Juin	Juil.	Août	Sept.	Oct.	Nov.	Déc.	Total
Bouali	M	-	-	-	-	-	-	-	-	-	1	-	-	1
	F	1	-	-	-	-	-	-	-	-	-	-	-	1
	Ens.	1	-	-	-	-	-	-	-	-	1	-	-	2
Itsibou	M	-	-	-	-	-	-	-	-	-	-	-	-	-
	F	-	-	-	-	-	-	-	-	-	-	-	-	-
	Ens.	-	-	-	-	-	-	-	-	-	-	-	-	-
Total	M	-	-	-	-	-	-	-	-	-	1	-	-	1
	F	1	-	-	-	-	-	-	-	-	-	-	-	1
	Ens.	1	-	-	-	-	-	-	-	-	1	-	-	2

Source: Centres d'Etat civil (Mairies)

Tableau 3.2.3.24 : Répartition des décès enregistrés dans les centres d'Etat civil à Brazzaville par arrondissement selon les tranches d'âges et le genre en 2006

Unité: décès

	0-4 ans		5-14 ans		15-59 ans		60 ans et +	
	Total	dont F	Total	dont F	Total	dont F	Total	dont F
Makélékélé	220	81	29	14	277	122	195	79
Bacongo	51	17	17	8	146	66	91	38
Poto-Poto	352	126	44	14	530	236	304	178
Moungali	295	114	37	20	425	199	241	109
Ouenzé	284	118	29	16	406	190	288	130
Talangaï	729	318	104	49	933	443	523	255
Mfilou Ngamaba	221	102	27	13	263	113	100	48
Total	2152	876	287	134	2980	1369	1742	837

Source: Pompes funèbres /Mairie Brazzaville

Tableau 3.2.3.25 : Répartition des décès enregistrés dans les centres d'Etat civil à Brazzaville par arrondissement selon les tranches d'âges et le genre en 2007

Unité: décès

	0-4 ans		5-14 ans		15-59 ans		60 ans et +	
	Total	dont F	Total	dont F	Total	dont F	Total	dont F
Makélékélé	178	70	16	9	274	116	221	94
Bacongo	76	26	11	3	149	71	110	61
Poto-Poto	173	58	22	10	263	107	140	64
Moungali	284	93	24	8	354	162	245	114
Ouenzé	281	124	36	9	419	205	259	141
Talangaï	705	263	99	50	878	387	517	247
Mfilou Ngamaba	207	73	24	9	270	94	107	53
Total	1904	707	232	98	2607	1142	1599	774

Source: Pompes funèbres /Mairie Brazzaville

*Données partielles

Tableau 3.2.3.26 : Répartition des décès enregistrés dans les centres d'Etat civil à Nkayi selon les tranches d'âges et le genre en 2006

Unité: décès

	0-4 ans		5-14 ans		15-59 ans		60 ans et +	
	Total	dont F	Total	dont F	Total	dont F	Total	dont F
Mouana ntô	3	2	-	-	1	1	-	-
Soulouka	-	-	-	-	4	-	4	1
Mairie Centrale	12	5	14	3	92	39	50	18
Total	15	7	14	3	97	40	54	19

Source: Pompes funèbres /Mairies

Tableau 3.2.3.27 : Répartition des décès enregistrés dans les centres d'Etat civil à Nkayi selon les tranches d'âges et le genre en 2007

Unité : décès

	0-4 ans		5-14 ans		15-59 ans		60 ans et +	
	Total	dont F	Total	dont F	Total	dont F	Total	dont F
Mouana ntô	2	1	-	-	2	-	1	-
Soulouka	1	-	-	-	4	1	4	-
Mairie Centrale	14	7	7	2	69	31	46	18
Total	17	8	7	2	75	32	51	18

Source: Pompes funèbres /Mairies

Tableau 3.2.3.28 : Répartition des décès enregistrés dans les centres d'Etat civil à Mossendjo selon les tranches d'âges et le genre en 2006

Unité : décès

	0-4 ans		5-14 ans		15-59 ans		60 ans et +	
	Total	dont F	Total	dont F	Total	dont F	Total	dont F
Bouali	3	2	-	-	-	-	-	-
Itsibou	-	-	-	-	-	-	-	-
Mairie Centrale	12	9	30	21	55	20	21	17
Total	15	11	30	21	55	20	21	17

Source: Pompes funèbres /Mairies

Tableau 3.2.3.29 : Répartition des décès enregistrés dans les centres d'Etat civil à Mossendjo selon les tranches d'âges et le genre en 2007

Unité : décès

	0-4 ans		5-14 ans		15-59 ans		60 ans et +	
	Total	dont F	Total	dont F	Total	dont F	Total	dont F
Bouali	2	1	-	-	-	-	-	-
Itsibou	-	-	-	-	-	-	-	-
Mairie Centrale	19	9	15	13	30	8	13	3
Total	21	10	15	13	30	8	13	3

Source: Pompes funèbres /Mairies

Tableau 3.2.3.30 : Répartition des décès enregistrés dans les centres d'Etat civil à Ouesso par arrondissement selon les tranches d'âges et le genre en 2006

Unité : décès

	0-4 ans		5-14 ans		15-59 ans		60 ans et +	
	Total	dont F	Total	dont F	Total	dont F	Total	dont F
Djalangoye	1	1	-	-	9	2	9	2
Mbindjo	-	-	-	-	-	-	-	-
Mairie Centrale	-	-	-	-	-	-	-	-
Total	1	1	-	-	9	2	9	2

Source: Pompes funèbres /Mairies

Tableau 3.2.3.31 : Répartition des décès enregistrés dans les centres d'Etat civil à Ouesso par arrondissement selon les tranches d'âges et le genre en 2007

Unité : décès

	0-4 ans		5-14 ans		15-59 ans		60 ans et +	
	Total	dont F	Total	dont F	Total	dont F	Total	dont F
Djalangoye	1	-	1	1	7	1	5	-
Mbindjo	-	-	-	-	-	-	-	-
Mairie Centrale	-	-	-	-	-	-	-	-
Total	1	-	1	1	7	1	5	-

Source: Pompes funèbres /Mairies

**IV- PRIX A LA CONSOMMATION DES MENAGES,
EMPLOI ET SALAIRES**

Chapitre 1 : Prix à la consommation des ménages

1- Présentation

Les données sur les prix et les indices des prix portent sur la consommation des ménages de type africain, pour les villes de Brazzaville et de Pointe-Noire.

2- Sources et méthodologie

Les prix moyens et les indices des prix à la consommation sont calculés sur la base de trois mille cent quatre vingt sept (3187) relevés effectués dans chaque ville par une équipe d'enquêteurs permanents qui parcourent trois cent (300) points de vente environ par mois.

Le panier de la ménagère comprend deux cent trente deux (232) produits répartis dans sept (7) fonctions de consommation.

La périodicité de l'indice est mensuelle, mais il est aussi calculé un indice annuel. L'indice des prix à la consommation est une moyenne pondérée de type Laspeyres. Les périodes de bases 100 sont décembre 1977 pour Brazzaville et janvier 1996 pour Pointe-Noire.

Le taux d'inflation est calculé en glissement sur douze (12) mois (rapport entre l'indice du mois en cours sur l'indice du même mois de l'année précédente).

L'indice mensuel est publié sans correction des variations saisonnières.

3- Principales définitions

- **Glissement sur 12 mois** : c'est l'évolution calculée à partir de l'indice du mois actuel par rapport à l'indice du même mois de l'année précédente ;
- **Variation par rapport au mois précédent** : c'est l'évolution de l'indice du mois actuel par rapport à l'indice du mois précédent.

4.1.1 : Indices des prix à la consommation des ménages

Tableau 4.1.1.1 : Variations (en %) de l'indice des prix à la consommation des ménages à Brazzaville et à Pointe-Noire en 2006 selon le mois

	Janv.	Fév.	Mars	Avr.	Mai	Juin	Juil.	Août	Sept	Oct.	Nov.	Déc.	Moy.
BRAZZAVILLE													
Glissement sur 12 mois	3,6	5,4	6,6	6,9	4,6	6,8	5,7	5,4	8,6	9,5	5,0	10,4	6,5
Variation par rapport au mois précédent	0,4	2,9	-0,7	0,1	-1,0	0,4	-0,2	-0,6	2,4	1,6	0,5	4,2	
POINTE-NOIRE													
Glissement sur 12 mois	0,3	0,6	-0,2	1,7	5,6	2,0	3,1	4,4	5,0	2,5	3,0	5,7	2,8
Variation par rapport au mois précédent	1,0	1,3	-0,3	-0,2	2,0	-0,5	-0,3	1,1	0,9	-1,6	0,7	1,6	

Source : CNSEE

Tableau 4.1.1.1 : Variations (en %) de l'indice des prix à la consommation des ménages à Brazzaville et à Pointe-Noire en 2007 selon le mois

	Janv.	Fév.	Mars	Avr.	Mai	Juin	Juil.	Août	Sept	Oct.	Nov.	Déc.	Moy.
BRAZZAVILLE													
Glissement sur 12 mois	8,5	5,2	3,7	2,9	4,1	3,2	4,3	3,8	0,3	0,4	0,3	-3,9	2,6
Variation par rapport au mois précédent	-1,2	-0,3	-2,1	-0,7	0,2	-0,5	0,8	-1,1	-1,0	1,6	0,5	-0,1	
POINTE-NOIRE													
Glissement sur 12 mois	4,4	5,1	3,7	2,2	0,1	0,5	1,6	2,3	-0,5	4,8	5,3	0,7	2,5
Variation par rapport au mois précédent	-0,3	2,0	-1,7	-1,6	-0,1	-0,1	0,7	1,9	-1,8	3,5	1,2	-2,8	

Source : CNSEE

Tableau 4.1.1.2 : Indices des prix à la consommation des ménages de type africain à Brazzaville et à Pointe-Noire en 2003 par grand groupe de produits selon le mois

	Janv.	Fév.	Mars	Avr.	Mai	Juin	Juil.	Août	Sept.	Oct.	Nov.	Déc.	Moy.
BRAZZAVILLE													
<i>(Base 100 : décembre 1977)</i>													
Indice général	438,2	435,6	421,5	420,9	421,7	423,8	430,2	426,5	437,7	450,3	441,2	442,2	432,5
Alimentation	385,5	382,2	360,7	356,4	351,7	349,7	357,2	343,9	361,6	382,2	362,2	359,9	362,8
Boissons Tabacs	447,3	446,4	446,9	447,1	449,4	449,7	448,8	449,2	449,3	449,2	450,2	450,7	448,7
Dépenses de maison	485,2	488,8	492,3	498,8	515,1	528,0	541,9	551,9	555,4	558,3	561,1	567,8	528,7
Habillement	465,7	439,0	440,4	448,0	443,0	438,9	429,5	426,1	423,7	427,8	434,3	452,2	439,1
Transport	754,5	764,0	735,0	735,0	753,8	765,8	775,1	813,5	826,6	830,4	851,3	851,3	788,0
Hygiène santé	437,8	427,3	410,3	410,6	414,3	433,8	433,8	433,8	424,2	435,1	437,0	440,5	428,2
Divers	389,8	390,1	396,8	403,3	396,8	393,9	389,1	383,8	382,6	370,9	370,4	370,4	386,5
POINTE-NOIRE													
<i>(Base 100 : janvier 1996)</i>													
Indice général	131,0	132,7	133,6	130,7	131,8	135,3	137,4	138,0	142,5	137,5	137,4	141,6	135,8
Alimentation	135,4	137,7	138,2	130,0	128,2	131,3	131,2	129,6	135,8	126,5	124,7	132,6	131,8
Boissons Tabacs	117,7	117,7	117,7	121,0	122,5	122,4	122,3	122,2	122,1	132,8	132,8	132,7	123,7
Dépenses de maison	135,6	137,6	140,8	150,2	161,1	171,7	183,3	191,4	194,3	197,5	200,7	197,2	171,8
Habillement	95,8	95,8	93,5	100,0	104,7	102,1	106,5	108,6	113,2	113,2	115,8	115,1	105,4
Transport	116,9	116,9	116,9	116,9	119,0	117,3	116,6	116,6	118,3	120,1	120,6	120,6	118,1
Hygiène santé	112,3	112,3	112,3	113,9	114,6	114,6	115,4	117,8	118,6	119,0	119,0	119,4	115,8
Divers	117,5	116,4	116,4	121,8	120,6	118,3	118,3	118,5	117,3	112,7	118,3	116,6	117,7

Source : CNSEE

Tableau 4.1.1.3 : Indices des prix à la consommation des ménages de type africain à Brazzaville et à Pointe-Noire en 2004 par grand groupe de produits selon le mois

	Janv.	Fév.	Mars	Avril	Mai	Juin	Juil.	Août	Sept.	Oct.	Nov.	Déc.	Moy.
BRAZZAVILLE													
<i>(Base 100 : décembre 1977)</i>													
Indice général	443,4	447,6	449,9	435,0	436,8	439,3	445,5	447,7	439,2	440,0	444,7	446,8	443,0
Alimentation	355,8	363,2	358,4	328,1	330,8	330,4	338,3	341,8	325,8	323,4	338,6	338,0	339,8
Boissons Tabacs	450,7	450,6	449,8	449,9	449,4	451,8	451,4	451,5	450,4	450,5	450,8	450,0	450,6
Dépenses de maison	584,6	587,5	597,5	602,6	605,0	607,8	620,0	612,0	620,4	620,1	662,8	625,3	608,8
Habillement	470,4	471,8	483,4	488,0	490,8	507,4	502,0	510,7	491,2	491,2	488,0	492,7	490,6
Transport	842,6	826,1	839,8	844,2	849,4	855,5	855,5	859,2	859,2	859,2	859,2	865,6	851,3
Hygiène santé	440,7	440,7	452,9	464,6	464,6	488,1	488,1	488,1	497,3	497,3	497,3	497,3	476,4
Divers	377,5	388,7	410,0	424,3	413,0	413,0	412,4	423,4	430,1	418,0	394,2	415,8	410,0
POINTE-NOIRE													
<i>(Base 100 : janvier 1996)</i>													
Indice général	142,8	143,4	142,7	143,0	141,8	140,9	142,6	144,7	139,9	141,3	141,3	143,3	142,3
Alimentation	133,0	131,0	129,6	129,5	127,0	127,9	129,3	134,7	123,4	125,5	127,8	128,9	129,0
Boissons Tabacs	132,4	132,8	132,8	132,8	132,9	133,1	133,1	133,1	133,1	133,3	133,2	133,2	133,0
Dépenses de maison	202,7	208,8	209,0	211,8	213,3	204,1	208,3	197,9	209,7	210,5	211,6	209,9	208,1
Habillement	117,2	122,1	122,3	121,2	122,3	123,0	124,5	127,4	128,2	126,9	127,5	127,5	124,2
Transport	120,6	122,4	122,4	122,4	122,4	123,0	123,0	130,6	130,6	130,6	130,6	130,6	125,8
Hygiène santé	121,8	125,7	128,0	128,1	128,1	131,6	131,6	131,7	132,1	132,1	132,1	132,1	129,6
Divers	114,6	123,7	124,5	121,6	124,4	125,8	124,5	125,7	128,5	127,3	130,6	126,1	124,8

Source : CNSEE

Tableau 4.1.1.4 : Indices des prix à la consommation des ménages de type africain à Brazzaville et à Pointe-Noire en 2005 par grand groupe de produits selon le mois

	Janv.	Fév.	Mars	Avr.	Mai	Juin	Juil.	Août	Sept.	Oct.	Nov.	Déc.	Moy.
BRAZZAVILLE													
<i>(Base 100 : décembre 1977)</i>													
Indice général	456,0	461,3	452,8	451,8	457,2	449,9	453,4	451,9	449,0	452,4	474,3	470,4	456,7
Alimentation	359,2	368,4	351,8	347,9	357,8	340,9	350,8	347,1	340,9	348,7	396,1	386,1	358,0
Boissons Tabacs	457,1	457,1	460,5	461,1	459,3	459,0	458,5	459,1	459,2	458,8	458,3	458,8	458,9
Dépenses de maison	492,7	492,7	499,8	499,8	494,2	493,5	493,5	497,0	497,0	497,0	457,3	466,1	490,1
Habillement	614,2	619,9	612,8	616,0	622,5	626,7	613,0	612,1	615,3	616,7	618,3	617,8	617,1
Transport	497,3	497,3	527,6	527,7	548,8	572,0	572,0	577,9	577,9	577,9	577,9	577,9	552,7
Hygiène santé	864,2	852,9	852,9	852,9	822,0	822,0	820,6	820,6	822,5	805,9	775,7	779,6	824,3
Divers	394,2	393,7	405,6	417,5	431,0	449,5	449,5	456,9	456,9	456,9	436,7	455,9	433,7
POINTE-NOIRE													
<i>(Base 100 : janvier 1996)</i>													
Indice général	145,4	146,9	147,6	144,6	142,0	146,2	144,1	143,9	144,5	145,5	145,9	144,5	145,1
Alimentation	132,5	135,1	135,8	130,9	125,4	132,1	130,1	128,2	130,2	132,8	133,0	130,6	131,4
Boissons Tabacs	134,6	134,6	134,6	134,3	134,8	134,8	134,8	134,8	134,8	134,7	134,8	137,5	133,7
Dépenses de maison	209,4	208,6	209,9	210,1	213,8	214,6	210,0	214,1	210,2	208,3	209,3	209,0	210,6
Habillement	127,5	127,5	126,5	130,7	131,7	130,4	130,4	132,0	133,2	129,0	132,0	129,5	130,0
Transport	130,6	130,6	128,7	129,5	129,5	129,5	129,5	129,5	129,5	129,5	129,6	129,6	129,6
Hygiène santé	132,1	132,1	132,1	126,5	127,8	127,8	127,8	127,8	128,0	128,1	128,1	128,1	128,9
Divers	125,1	124,9	129,0	129,1	132,3	128,9	128,9	132,7	133,9	130,4	130,9	132,3	129,9

Source : CNSEE

Tableau 4.1.1.5 : Indices des prix à la consommation des ménages de type africain à Brazzaville et à Pointe-Noire en 2006 par grand groupe de produits selon le mois

	Janv.	Fév.	Mars	Avr.	Mai	Juin	Juil.	Août	Sept.	Oct.	Nov.	Déc.	Moy.
BRAZZAVILLE													
<i>(Base 100 : décembre 1977)</i>													
Indice général	472,5	486,2	482,6	483,1	478,3	480,3	479,4	476,3	487,5	495,4	498,0	519,1	486,6
Alimentation	385,3	405,4	393,7	394,3	380,7	383,4	384,2	376,1	388,2	398,3	401,6	437,4	394,1
Boissons Tabacs	452,1	457,3	457,2	457,9	457,6	457,9	457,7	457,1	458,0	458,1	456,7	455,4	456,9
Dépenses de maison	618,2	625,7	638,6	644,0	655,1	657,7	653,8	657,8	683,3	698,1	702,7	703,2	661,5
Habillement	466,1	465,4	476,3	467,8	467,8	467,8	463,6	469,3	469,3	466,8	466,8	468,4	468,0
Transport	781,2	777,1	778,3	778,3	794,4	794,5	794,5	794,5	794,5	794,5	794,5	792,7	789,1
Hygiène santé	577,9	608,2	608,2	608,2	609,4	609,4	604,8	604,8	604,8	604,8	604,8	604,8	604,2
Divers	496,7	496,7	496,7	499,9	499,9	499,9	494,3	505,2	505,2	503,0	502,7	508,1	500,7
POINTE-NOIRE													
<i>(Base 100 : janvier 1996)</i>													
Indice général	145,9	147,8	147,3	147,0	149,9	149,1	148,6	150,3	151,7	149,2	150,3	152,7	149,2
Alimentation	133,5	135,9	134,5	134,2	138,4	137,3	136,0	137,4	139,7	136,2	137,7	142,3	136,9
Boissons Tabacs	124,8	124,6	124,1	124,1	124,6	124,6	124,6	123,9	123,8	123,0	123,1	123,2	124,0
Dépenses de maison	209,3	211,4	213,6	214,4	214,8	213,2	214,0	214,7	214,6	214,8	215,1	215,2	213,8
Habillement	128,7	128,7	128,8	123,3	125,5	127,8	128,0	130,5	130,5	127,7	130,7	131,6	128,5
Transport	129,6	129,6	129,6	129,6	129,6	129,6	131,3	134,4	134,4	133,4	133,4	128,2	131,1
Hygiène santé	127,5	127,5	128,0	128,0	128,1	128,0	128,8	125,2	126,2	126,5	126,5	126,5	127,1
Divers	132,3	132,3	132,3	131,7	131,6	135,2	135,2	147,4	147,4	142,7	143,3	139,6	137,6

Source : CNSEE

Tableau 4.1.1.6 : Indices des prix à la consommation des ménages de type africain à Brazzaville et à Pointe-Noire en 2007 par grand groupe de produits selon le mois

	Janv.	Fév.	Mars	Avr.	Mai	Juin	Juil.	Août	Sept.	Oct.	Nov.	Déc.	Moy.
BRAZZAVILLE													
<i>(Base 100 : décembre 1977)</i>													
Indice général	512,8	511,3	500,4	497,0	497,9	495,6	499,8	494,3	489,2	497,2	499,5	498,8	499,5
Alimentation	434,0	426,6	418,7	414,9	424,1	421,4	435,7	427,3	413,9	418,6	417,3	420,4	422,7
Boissons Tabacs	455,0	458,5	460,4	459,9	455,3	455,2	455,1	454,2	454,2	454,3	454,7	454,3	455,9
Dépenses de maison	686,0	698,8	664,9	656,6	639,9	640,9	630,8	631,7	650,0	689,8	708,8	693,8	666,0
Habillement	462,1	462,1	460,3	462,5	461,5	459,5	435,2	435,2	430,4	410,8	408,6	408,6	441,4
Transport	773,2	786,3	779,9	779,9	764,6	759,4	746,9	735,6	735,6	735,6	737,1	737,1	755,9
Hygiène santé	604,8	604,8	594,3	594,3	594,3	594,3	594,3	594,3	594,3	594,3	594,3	594,3	596,1
Divers	513,3	507,6	507,3	507,3	501,4	494,9	494,9	496,6	497,3	497,3	497,3	495,2	500,9
POINTE-NOIRE													
<i>(Base 100 : janvier 1996)</i>													
Indice général	152,3	155,4	152,8	150,3	150,1	149,9	151,0	153,8	151,0	156,3	158,2	153,8	152,9
Alimentation	143,0	147,4	144,8	142,5	140,1	139,5	141,5	145,5	138,2	143,1	148,1	141,8	143,0
Boissons Tabacs	123,8	121,1	108,8	108,7	109,7	109,7	108,4	113,6	113,7	113,9	114,2	115,1	113,4
Dépenses de maison	214,9	219,1	216,4	212,9	221	221,1	220,5	220,8	228,2	243,4	232,3	229,7	223,4
Habillement	113,3	114,3	114,6	110,8	107,2	115,9	113,4	115,9	119,2	116,9	119,6	121,8	115,2
Transport	125,9	128,2	129,9	128,2	128,2	127,9	127,9	126,9	132,1	127,9	131,3	131,3	128,8
Hygiène santé	119,2	120,6	119,4	119,3	118,1	118,7	118,6	117,3	118,7	118,9	117,7	118,5	118,8
Divers	141,1	129,7	126,2	121,4	123,2	119,9	122,3	122,2	123,7	120,4	130,0	127,4	125,6

Source : CNSEE

4.1.2 : Prix moyens à la consommation des ménages

Tableau 4.1.2.1 : Evolution des prix moyens annuels à la consommation des ménages à Brazzaville (en FCFA) de 2003 à 2007

N° PRODUITS	Unités	2003	2004	2005	2006	2007
1 Viande de bœuf avec os	kg	2445	2417	2453	2512	2479
2 Viande de bœuf sans os	kg	3046	3125	3375	3500	3354
3 Abats de bœuf	kg	2019	2441	2026	1757	1459
4 Viande de mouton	kg	4002	3707	3814	4180	4097
5 Côtelettes de porc	kg	1988	2116	2245	2024	2161
6 Porc traditionnel	kg	2246	1986	2087	2403	2413
7 Poulet sur pied	kg	2345	1949	1970	2176	2236
8 Hareng	kg	1445	1084	1061	1053	1005
9 Chinchard frais	kg	1405	1177	1133	1324	1378
10 Bar frais	kg	2125	1391	2397	2424	2127
11 Capitaine frais	kg	2049	1896	2006	2172	2440
12 Silure frais	kg	2416	2278	2365	2845	2743
13 Nzombo frais	kg	1780	1698	1798	2395	2294
14 Mayanga frais	kg	1527	1845	1739	1700	1918
15 Nzombo fumé	kg	4083	3666	3879	5335	5400
16 Ntsinga fumé	kg	4226	3725	3669	4400	4616
17 Mboto fumé	kg	8410	7445	7138	8750	8667
18 Thon salé	kg	2916	2809	2831	3574	3705
19 Bar salé	kg	4260	3602	4243	4183	4352
20 Capitaine salé	kg	2894	2583	2893	3199	2820
21 Morue salée	kg	3622	3081	4084	3545	4170
22 Riz	kg	338	361	376	467	482
23 Maïs en grains	kg	684	712	589	614	646
24 Pâte de maïs	kg	557	555	553	552	636
25 Farine de blé	kg	438	472	419	455	476
26 Pain	195g	125	127	138	164	251
27 Beignets	kg	660	648	721	660	726
28 Macaroni	500g	642	711	644	636	733
29 MOUNGOUÉLÉ	kg	212	191	238	261	220
30 Ngouriyaka (Gros manioc)	kg	278	232	246	282	289
31 Mpiala	kg	247	232	262	289	268
32 Farine de manioc	kg	312	286	375	388	349
33 Banane plantain	kg	505	461	453	441	465
34 Igname	kg	361	343	322	342	319
35 Pomme de terre	kg	781	643	641	675	884
36 Patate douce	kg	347	418	357	395	394
37 Banane douce	kg	414	390	399	430	471
38 Orange	kg	457	466	500	579	564
39 Avocat	kg	605	570	568	543	661
40 Ananas	kg	482	374	457	399	481
41 Mandarine	kg	450	507	513	425	365
42 Mangue	kg	281	288	307	207	171
43 Safou	kg	1770	979	862	983	1199
44 Citron	kg	368	368	457	467	397
45 Mfumbu	kg	1832	1793	1772	1868	1964
46 Feuilles de manioc	kg	182	182	144	164	171
47 Epinard	kg	550	498	515	690	614
48 Oseille	kg	381	381	344	437	825
49 Aubergine	kg	438	573	806	624	756
50 Musoso	kg	985	1021	862	865	1043

Source : CNSEE

Tableau 4.1.2.1 : Evolution des prix moyens annuels à la consommation des ménages à Brazzaville (en FCFA) de 2003 à 2007 (suite)

N°	PRODUITS	Unités	2003	2004	2005	2006	2007
51	Tomate fraîche	kg	1005	769	831	851	912
52	Endives	kg	361	337	351	443	424
53	Carotte	kg	1863	3273	2250	1961	1752
54	Salade (laitue)	kg	979	1260	1274	1365	1564
55	Choux	kg	513	416	490	604	893
56	Gombo	kg	1613	1317	1275	1508	1549
57	Haricot vert	kg	1148	1750	1692	1463	1645
58	Haricot sec	kg	879	865	876	1161	1231
59	Graines de courge	kg	1512	1492	1558	1658	1664
60	Huile d'arachide	litre	788	778	686	758	834
61	huile de palme	litre	578	524	511	572	593
62	Noix de palme	kg	177	147	167	196	187
63	Pâte d'arachide	kg	1029	950	910	1057	1106
64	Margarine	450g	820	781	762	771	750
65	Beurre	250g	1063	1012	883	698	698
66	Arachide en coques	kg	684	616	674	780	644
67	Arachide décortiquée	kg	684	890	805	775	652
68	Lait concentré sucré	397g	666	690	776	788	850
69	Lait en poudre	400g	1722	1734	1775	1948	1919
70	Fromage tartiné	140g	664	677	608	552	546
71	Yaourt	12,5cl	215	216	224	249	250
72	Oeuf	1Pièce	109	112	109	135	151
73	Sucre	kg	732	738	741	767	771
74	Sel	kg	352	388	384	423	339
75	Oignon	kg	1428	1304	1147	1108	1433
76	Ciboule	kg	207	837	897	752	1203
77	Ail	kg	1955	1595	1946	2111	2116
78	Cube	30g	100	100	100	100	100
79	Piment	kg	2063	820	1524	1603	1666
80	Concentré de tomate	70g	101	100	100	100	100
81	Sardine	125g	318	303	271	287	320
82	Pâté d'abats	kg	2471	2467	2600	2844	2808
83	Bonbon	650g	930	914	909	988	1100
84	Chewing gum	14g	100	100	100	100	100
85	Crème glacée	Colinet	138	150	150	150	150
86	Café	250g	350	361	363	363	363
87	Nescafé	50g	780	764	803	876	808
88	Thé	100g	1332	1213	1875	1999	2100
89	Chocolat	300g	784	786	875	976	1242
90	Eau minérale naturelle	1,5 litre	548	562	357	450	491
91	Jus de fruits	65cl	400	400	400	400	400
92	Jus de gingembre	litre	260	271	286	286	286
93	Bière Primus	65cl	500	500	500	500	500
94	Mützig	65cl	650	650	650	650	650
95	Vin de palme	litre	314	317	303	321	302
96	Vin rouge	litre	1463	1475	1475	1559	1567
97	Martini	litre	9075	9075	9075	9222	9235
98	Whisky	75cl	12250	12250	13375	13750	12497
99	Cigarettes Brazza	Paquet	380	415	372	350	350
100	Mustang	Paquet	430	428	429	429	457

Source : CNSEE

Tableau 4.1.2.1 : Evolution des prix moyens annuels à la consommation des ménages à Brazzaville (en FCFA) de 2003 à 2007(suite)

N°	PRODUITS	Unités	2003	2004	2005	2006	2007
101	Fine	<i>Paquet</i>	396	410	410	410	410
102	Cola	<i>kg</i>	2572	2281	2352	2492	2719
103	Logement jumelé	<i>Mois</i>	31167	32500	33000	34000	35667
104	Maison uni familiale	<i>Mois</i>	61667	63611	67500	67500	67500
105	Villa moderne	<i>Mois</i>	150000	150000	150000	158333	175000
106	Eau de la SNDE	<i>m³</i>	276	337	357	357	357
107	Savon de ménage	<i>115g</i>	120	196	200	200	200
108	Savon de lessive	<i>35g</i>	84	93	88	88	88
109	Poudre à récurer	<i>kg</i>	2781	3312	3357	3357	3357
110	Insecticide	<i>302ml</i>	1381	1575	1750	1729	1448
111	Eponge de ménage	<i>UN</i>	1772	1838	1838	1838	1838
112	Nettoyage à sec	<i>UN</i>	2875	3000	3208	3500	3500
113	Clef-minute	<i>UN</i>	2292	2500	2500	2500	2500
114	Sable	<i>4m³</i>	38750	48583	50833	54500	53313
115	Ciment	<i>50kg</i>	6324	6694	6400	8938	10863
116	Bois de charpente	<i>UN</i>	11622	11542	11500	11500	11500
117	Chaux	<i>30kg</i>	11917	11438	11250	11250	11250
118	Peinture à huile	<i>5kg</i>	15000	15000	15000	15000	15000
119	Contre plaqué (4mm)	<i>UN</i>	6899	7042	7000	7000	7583
120	Tôle ondulée (0,24 mm)	<i>UN</i>	6500	6500	6500	6500	6500
121	Fer à béton (de 6 mm)	<i>UN</i>	1000	1000	1000	1000	1600
122	Pointe	<i>kg</i>	1500	1500	1500	1500	1500
123	Clous à tôles	<i>kg</i>	1939	2000	2000	2000	2000
124	Fil électrique (1,5mm)	<i>100m</i>	9188	9236	9250	9250	9250
125	Latte	<i>UN</i>	4722	5375	5500	5500	5500
126	Serrure	<i>UN</i>	19979	20250	20250	18000	17375
127	Electricité	<i>kwh</i>	103	130	139	166	219
128	Gaz butane	<i>12,5kg</i>	6750	6958	6500	5300	5300
129	Pétrole lampant (Luciole)	<i>litre</i>	622	658	692	783	767
130	Bois de chauffage	<i>kg</i>	79	58	64	70	76
131	Charbon de bois	<i>kg</i>	173	149	153	178	207
132	Allumettes	<i>Paquet</i>	250	250	250	250	250
133	Pile électrique	<i>UN</i>	257	274	250	250	250
134	Lampe à pétrole	<i>UN</i>	15417	15500	15500	15500	15500
135	Ampoule électrique	<i>UN</i>	434	445	450	450	338
136	Réfrigérateur	<i>UN</i>	548542	545000	547500	520000	503750
137	Congélateur	<i>UN</i>	546850	593333	599583	575000	550625
138	Cuisinière	<i>UN</i>	317917	408750	424583	422500	410313
139	Ventilateur	<i>UN</i>	22433	26333	26333	26333	18139
140	Fer à repasser à charbon	<i>UN</i>	18167	18250	18500	18500	18500
141	Matelas- mousse	<i>UN</i>	24867	25917	26000	26000	26833
142	Lit en bois	<i>UN</i>	53611	60556	62362	65834	65834
143	Chaise ordinaire	<i>UN</i>	15445	15570	16625	17250	17250
144	Fauteuil (en bois)	<i>UN</i>	62917	62583	73750	77500	75417
145	Verre à boire	<i>UN</i>	443	483	500	500	500
146	Marmite	<i>UN</i>	3866	3880	3738	3738	3738
147	Couteau	<i>UN</i>	2150	2158	2100	2100	2100
148	Cuiller INOX	<i>UN</i>	2334	2447	2092	1694	898
149	Assiette DURALEX	<i>UN</i>	934	1013	1025	1025	713
150	Drap de lit	<i>m²</i>	1995	2111	2111	2111	2899

Source : CNSEE

Tableau 4.1.2.1 : Evolution des prix moyens annuels à la consommation des ménages à Brazzaville (en FCFA) de 2003 à 2007 (suite)

N°	PRODUITS	Unités	2003	2004	2005	2006	2007
151	Torchon	UN	659	667	667	667	667
152	Serviette	UN	3713	3588	3500	3500	3292
153	Wax Hollandais	6YDS	35063	35361	35667	35938	36313
154	Wax Anglais	6YDS	18251	18910	16960	16538	14625
155	Tissu imprimé (Impréco)	6YDS	4774	5868	6146	5000	5000
156	Tergal (kaki)	m	5433	5251	6150	6150	4942
157	Alpaga (italien)	m	16790	18148	19079	15115	13625
158	Métrage (tissus)	m	2101	3842	4250	4250	4250
159	Fil à tricoter	50g	521	565	582	583	583
160	Frais de Conf. Camisole	UN	21556	25833	28556	29000	29000
161	Frais confection pantalon	UN	5445	7083	8000	8000	8000
162	Frais de Conf. Ens. homme	UN	30882	34861	28556	40000	40000
163	Robe pour fillette	UN	10036	15226	12658	8833	10576
164	Slip pour homme	UN	5901	4667	4667	4667	3751
165	Soutien-gorge	UN	8450	7750	7400	7400	7400
166	Pantalon pour homme	UN	46750	46083	43000	43000	37750
167	Chemise pour homme	UN	28000	36083	33667	33750	33125
168	Couches	Lot de 6	8083	7792	8417	8313	6500
169	Chaussures pour dame	PA	22439	27750	31967	21964	20813
170	Chaussures pour homme	PA	63489	60164	59306	58667	53688
171	Ressemelage	PA	7820	8417	6896	5750	5750
172	Train	Ticket	8340	9040	10300	10860	10860
173	Avion	Billet	36664	38890	38890	38670	36250
174	Bateau	Billet	7224	7750	7750	7750	7750
175	Camion	Billet	2083	2500	2500	2500	2500
176	Autobus	Billet	150	150	150	150	150
177	Taxi	Course	1637	1646	1646	1646	1393
178	Voiture	UN	14470833	14850000	14850000	14552083	14525000
179	Mobylette	UN	867200	867200	867200	867200	867200
180	Essence	litre	928	781	819	944	833
181	Collage pneu	UN	840	850	850	850	850
182	Vidange gras. (Toyota starl)	UN	5570	8375	8750	8750	8750
183	Assurance automobile	UN	2006965	616789	616789	597385	605557
184	Quinimax injectable	4ml	3508	3526	3714	3774	3650
185	Chloroquine	100CP	2877	3202	3407	3502	3510
186	Vermox (comprimés)	Boîte	1343	1338	1713	1996	2015
187	Totapen injectable	Ampoule	940	943	974	985	985
188	Phosphalugel	Boîte	3312	3332	3416	3458	3458
189	Aspégic	Boîte	2689	2720	3871	4916	5438
190	Aspirine	100CP	1050	1351	2741	3577	3530
191	Vaccin (Tétracoq)	Dose	4825	5067	5147	6671	6809
192	Mercurochrome	125ml	1351	1450	1975	2213	1891
193	Alcool	125ml	1511	1475	1391	1454	1463
194	Coton hydrophile	100g	1479	1476	1721	1970	1281
195	Consultation généraliste	UN	4153	4778	5000	5000	5000
196	Consultation gynécologue	UN	5000	4375	4250	4250	4250
197	Analyse urines	UN	3347	4597	6000	6167	6167
198	Analyse selles	UN	1181	1042	1750	1900	1900
199	Coiffure dame	UN	3198	4250	4750	5000	5000
200	Coiffure homme	UN	1410	1410	1467	1467	1273

Source : CNSEE

Tableau 4.1.2.1 : Evolution des prix moyens annuels à la consommation des ménages à Brazzaville (en FCFA) de 2006 à 2007 (suite et fin)

N° PRODUITS	Unités	2003	2004	2005	2006	2007
201 Crème pour visage	UN	860	1150	1250	1250	1250
202 Savon de toilette	70g	317	337	338	338	338
203 Pâte dentifrice	50ml	364	431	521	566	566
204 Shampoing	400ml	2114	2267	2267	2267	2267
205 Eau de toilette	125ml	1275	1325	1325	1325	1325
206 Radio- Casette	UN	24763	28567	27688	25750	21729
207 Téléviseur	UN	315208	315625	315000	257813	201250
208 Stade	Place	525	525	525	525	522
209 Ballon pour enfants	UN	1056	1167	1200	1913	2550
210 Cinéma	Place	300	300	300	300	300
211 Casette enregistrée	UN	2500	2500	2500	2500	2500
212 Hebdomadaire la Semaine	UN	500	500	500	500	500
213 Hebdomadaire La Rue Meurt	UN	500	500	500	500	500
214 Roman policier (série noire)	UN	4650	5644	5975	5975	5975
215 Frais scolaire	mois	9097	9295	11750	13000	13000
216 Livre scolaire	UN	2000	2000	2567	2850	2850
217 Tenue scolaire	UN	4583	4583	5375	5500	5500
218 Cahier de 96 pages	UN	341	343	345	358	364
219 Stylo à bille	UN	100	100	100	100	100
220 Appel téléphonique	UN	300	300	300	288	200
221 Timbre postal	UN	120	200	200	200	200
222 Petit-déjeuner	UN	288	354	373	588	588
223 Repas	UN	683	777	976	1200	1200
224 Consommation bar (verre vin)	UN	469	500	500	508	600
225 Hôtel (chambre détente)	UN	43063	35583	31319	33993	34202
226 Carte à jouer	Paquet	260	217	200	200	125
227 Frais de photocopie	UN	25	25	25	25	25
228 Frais d'annonce à la radio	UN	2500	2500	2500	2500	2500
229 Frais de mouture	UN	100	100	100	121	150
230 Enveloppes ordinaires	Paquet	1438	1438	1438	1438	1438
231 Travaux photo	UN	2400	5400	5400	5400	5400
232 Pellicule photo	UN	1400	1400	1400	1367	1200

Source : CNSEE

Tableau 4.1.2.2 : Evolution des prix moyens annuels à la consommation des ménages à Pointe-Noire (en FCFA) de 2003 à 2007

N°	PRODUITS	Unités	2003	2004	2005	2006	2007
1	Viande de bœuf	kg	3375	3500	3500	3452	3162
2	Abats de bœuf	kg	2360	2186	2315	1788	1234
3	Viande de Porc	kg	2469	2324	2319	1986	1497
4	Viande de mouton	kg	4784	4657	5082	5138	5894
5	Viande de chasse	kg	4784	4736	4860	4785	4159
6	Poulet congelé	kg	1274	1217	1190	1196	1329
7	Silure Frais	kg	2598	2919	2197	2276	2681
8	Carpe fraîche d'eau douce	kg	1996	2024	2128	2003	2249
9	Ntsinga fumé	kg	5250	5813	5561	5231	5810
10	Nzombo fumé	kg	5367	6231	5760	5824	5158
11	Silure fumé	kg	3699	3823	3843	4028	3849
12	Crevettes roses fraîches	kg	2910	3208	3346	3135	3200
13	Chinchard frais	kg	1228	1084	1149	1188	1280
14	Hareng frais	kg	828	801	729	700	780
15	Bar frais	kg	1852	1766	1876	1920	1937
16	Capitaine frais	kg	1777	1612	1805	1756	1776
17	Dorade Grise fraîche	kg	1828	1907	1957	1936	2379
18	Requin frais	kg	586	780	692	688	700
19	Sole fraîche	kg	1811	1732	1798	1771	2094
20	Sardinelle fraîche	kg	389	402	476	442	402
21	Barbillon frais	kg	1049	1229	1121	1123	1192
22	Machoiron frais	kg	1128	1114	1214	1229	1409
23	Carpe fraîche de mer	kg	1321	1685	1558	1566	1597
24	Makouala fumé	kg	1089	991	926	1046	1210
25	Capitaine salé	kg	5445	5904	6338	5550	5100
26	Bar salé	kg	4284	4020	4106	3658	4092
27	Morue salée	kg	3823	3612	4361	4132	4472
28	Sole salée	kg	4644	5702	5142	4458	5197
29	Kongre salé (MUSIKI- MBILA)	kg	2898	2719	2951	3317	3365
30	Chinchard salé	kg	2584	2665	2850	2711	2688
31	Thon salé	kg	3483	3586	3689	3056	2995
32	Pain	195g	103	106	115	152	198
33	Pâte de maïs	kg	555	561	577	580	602
34	Riz	kg	309	316	306	345	373
35	Maïs en Gains	kg	701	761	782	729	705
36	Farine de blé	kg	300	300	300	306	325
37	Beignet	kg	255	243	243	249	255
38	Macaronis	500g	513	513	508	503	557
39	Spaghettis	500g	357	346	337	350	349
40	Moungouélé	kg	345	306	303	322	317
41	Gros manioc	kg	285	280	282	305	285
42	Farine de manioc	kg	451	403	409	463	429
43	Tubercule de manioc	kg	222	173	2087	259	239
44	Plantain	kg	426	368	348	414	403
45	Pomme de terre	kg	1085	1102	1065	1262	1588
46	Igname	kg	345	327	330	347	318
47	Patate douce	kg	273	300	301	350	325
48	Banane douce	kg	323	310	303	329	348
49	Orange	kg	476	472	497	579	657
50	Ananas	kg	1227	661	804	885	710

Source : CNSEE

Tableau 4.1.2.2 : Evolution des prix moyens annuels à la consommation des ménages à Pointe-Noire (en FCFA) de 2003 à 2007 (suite)

N°	PRODUITS	Unités	2003	2004	2005	2006	2007
51	Avocat	kg	708	691	754	590	719
52	Mangue	kg	721	664	471	838	417
53	Safou	kg	1398	1390	1057	1898	1923
54	Papaya fraîche	kg	366	307	343	367	333
55	Citron	kg	1290	1218	1307	1315	1123
56	Mfumbu	kg	292	278	285	284	321
57	Feuilles de manioc	kg	191	186	197	243	227
58	Epinards	kg	433	419	455	453	636
59	Musoso	kg	589	649	817	615	707
60	Tomate fraîche	kg	864	250	815	969	1305
61	Endives	kg	396	385	465	434	671
62	Aubergine	kg	486	823	767	769	623
63	Oseille	kg	271	275	274	273	413
64	Gombo	kg	1116	1007	1148	1326	1641
65	Haricot sec	kg	925	894	882	1019	966
66	Haricot vert	kg	1362	1516	1603	2088	1670
67	Choux	kg	779	1196	1409	1452	1419
68	Graines de courge	kg	2867	2726	2837	2587	3801
69	Petits pois	kg	769	951	868	838	890
70	Salade (laitue)	kg	1101	2569	1392	1533	1764
71	Mantsa	kg	524	503	552	584	619
72	Bari	kg	384	385	422	367	515
73	Carotte	kg	2270	2854	1966	2250	2204
74	Huile d'arachide	litre	766	701	646	640	661
75	Huile de palme	litre	632	573	585	590	641
76	Noix de palme	kg	222	217	213	211	227
77	Pâte d'arachide	kg	1107	1117	1082	1111	1142
78	Margarine	450g	779	782	783	790	768
79	Arachide	kg	776	820	863	973	866
80	Lait concentré sucré	397g	641	648	758	868	871
81	Lait évaporé	170g	306	312	325	338	338
82	Lait en poudre	400g	1616	1630	1764	1898	2068
83	Fromage à tartiner	140g	605	603	609	631	612
84	Yaourt	12,5cl	200	200	200	200	217
85	Oeuf	Pièce	107	92	97	135	127
86	Sucre	kg	749	739	744	751	748
87	Sel	kg	311	283	293	279	278
88	Oignon	kg	1087	1077	947	923	999
89	Ciboule	kg	1458	1297	1414	1192	1606
90	Ail	kg	1378	1441	1742	1807	1609
91	Céleri	kg	3375	3215	3098	3323	2299
92	Cube	30g	167	167	167	167	167
93	Piment	kg	249	218	448	346	504
94	Gingembre	kg	818	697	863	637	724
95	Poivron	kg	668	1204	845	496	648
96	Concentré de tomate	70g	100	100	100	100	100
97	Sardine	125g	325	322	311	313	313
98	Pilchard	155g	288	295	282	280	283
99	Corned beef	340g	1198	1216	1232	1275	1249
100	Vinaigre	litre	783	813	702	743	717

Source : CNSEE

Tableau 4.1.2.2 : Evolution des prix moyens annuels à la consommation des ménages à Pointe-Noire (en FCFA) de 2003 à 2007 (suite)

N°	PRODUITS	Unités	2003	2004	2005	2006	2007
101	Mayonnaise	325g	876	872	926	903	900
102	Bonbon	kg	859	846	856	855	868
103	Café	250g	303	300	303	313	331
104	Nescafé	50g	755	746	796	825	823
105	Thé	100g	2905	2224	2500	2563	2247
106	Nescao	300g	805	796	819	824	825
107	Eau minérale	1,5litre	500	500	494	480	498
108	Tonic	65cl	469	488	500	500	500
109	Jus de fruit	65cl	376	363	372	398	367
110	Jus de gingembre	litre	244	274	286	286	286
111	Bière	65cl	625	700	700	600	530
112	Vin de palme	litre	300	300	300	300	300
113	Vin rouge	litre	1431	1500	1500	1500	1382
114	Martini (Vermouth)	litre	9086	9088	9647	11825	11870
115	Gin Tonic	65cl	592	575	614	633	633
116	Liqueur KELEWELE	litre	2625	1500	1500	1208	1500
117	Liqueur maïs BOGANDA	litre	1000	1000	1000	1432	1426
118	Whisky	75cl	13350	14223	13408	13812	11684
119	Mustang	Paquet	500	500	500	500	485
120	Fine	Paquet	500	500	500	500	483
121	Brazza fortes	Paquet	371	360	408	400	400
122	Cola	kg	242	242	279	278	312
123	Logement Jumelé 2ch.1sal	Mois	26389	27708	29000	30000	33333
124	Maison uni familiale eau et élect.	Mois	47000	47000	47000	52667	47000
125	Villa moderne douche intérieure	Mois	172500	172500	172500	172500	172500
126	Eau de la SNDE	m ³	235	348	361	361	361
127	Savon de ménage	115g	167	190	198	219	203
128	Lessive	35g	75	73	74	75	75
129	Insecticide	302ml	1383	1406	1342	1300	1180
130	Poudre à récurer	kg	1838	1897	1959	2014	2014
131	Sable	4m ³	22889	24833	25000	23854	22757
132	Ciment	50kg	3763	3792	3783	4828	5735
133	Bois de charpente	UN	6729	7000	6917	7000	7000
134	Bois de coffrage	UN	8006	8292	8792	9000	9000
135	Fer à béton (6mm)	UN	1462	1431	925	1150	863
136	Clous à tôles	kg	2320	2500	2438	2250	2250
137	Tôle (4KG)	UN	6679	6677	6429	6085	5729
138	Electricité	kw	117	253	265	265	265
139	Gaz	12,5kg	6000	5358	5300	5300	5300
140	Pétrole lampant	litre	475	315	300	398	496
141	Bois de chauffage	Kg	55	49	51	52	58
142	Charbon de bois	kg	121	110	117	122	136
143	Allumettes	Paquet	250	250	250	250	250
144	Pile électrique	UN	250	221	208	177	192
145	Lampe à pétrole	UN	11000	12167	14500	14500	13667
146	Réchaud à pétrole	UN	3563	3500	3292	3299	3097
147	Ampoule électrique	UN	571	542	500	313	244
148	Réfrigérateur	UN	616250	670000	662917	541250	342917
149	Congélateur	UN	561875	547500	519292	460000	355417
150	Ventilateur	UN	35535	36043	35333	29292	17611

Source : CNSEE

Tableau 4.1.2.2 : Evolution des prix moyens annuels à la consommation des ménages à Pointe-Noire (en FCFA) de 2003 à 2007 (suite)

N°	PRODUITS	Unités	2003	2004	2005	2006	2007
151	Fer à repasser électrique	UN	18375	18563	17250	18708	17320
152	Matelas- Mousse	UN	20921	23128	23500	20354	17667
153	Lit en bois	UN	39445	46736	48472	65833	59667
154	Chaise ordinaire	UN	9042	10028	11000	10000	10000
155	Verre à boire	UN	356	346	350	350	374
156	Marmite	UN	3625	3754	3600	4262	5840
157	Cuillère INOX	UN	850	513	369	272	229
158	Assiette DURALEX	UN	572	500	500	540	564
159	Couteau de cuisine	UN	1513	1533	1500	1500	1500
160	Drap de lit	m ²	1817	1817	1817	1817	2354
161	Torchon	UN	540	525	525	626	542
162	Serviette	UN	2688	2000	2000	2000	2917
163	Wax Hollandais	6Yds	34186	34750	34583	34556	34542
164	Pagne type Impréco	6Yds	3434	3486	3417	3229	4796
165	Tergal kaki	m	3516	3694	4540	4133	4215
166	Fil à tricoter	50g	693	700	700	700	700
167	Frais confection camisole	UN	23472	25000	24792	25000	19583
168	Frais confection pantalon	UN	7917	9250	9833	10000	10000
169	Frais confection Ens. homme	UN	38507	44167	45000	44688	26264
170	Robe pour fillette	UN	7465	7896	7993	9625	11126
171	Slip pour dame	UN	4188	2781	1772	2043	1984
172	Soutien-gorge	UN	13219	9208	6969	6529	2939
173	Pantalon pour homme	UN	40398	39167	42708	40000	38042
174	Chemise pour homme	UN	31044	34979	39438	37195	27542
175	Chaussures pour dame	Paire	22451	38153	38542	41750	32417
176	Chaussures pour homme	Paire	34744	56945	67958	58597	32333
177	Train	Ticket	2690	4007	5850	6273	6865
178	Autobus	Billet	150	150	150	150	150
179	Taxi	Course	729	846	850	838	721
180	Camion	Billet	1000	1000	1000	1000	1000
181	Avion	Billet	46500	49000	48800	49000	49000
182	Voiture	UN	13950000	16229167	17750000	17750000	16525231
183	Mobylette	UN	945225	945225	945225	1159715	1460000
184	Essence	litre	625	599	563	582	600
185	Collage pneu	UN	563	600	535	550	550
186	Vidange et Graissage Toyota	UN	6722	7500	6785	6167	4931
187	Assurance automobile	UN	1753937	648514	689688	689688	654625
188	Quinimax	4ml	3422	3455	3539	3565	3567
189	Chloroquine	100CP	3298	3328	3369	3097	1996
190	Vermox	Boîte	1288	1304	1368	1708	1969
191	Totapen injectable	UN	914	920	943	950	950
192	Phosphalugel	Boîte	3240	3277	3358	3376	3376
193	Aspégic	Boîte	2638	2671	2783	2832	2824
194	Aspirine	100CP	2765	2930	2930	2930	2930
195	Vaccin	Dose	4711	4996	5052	4810	4758
196	Consultation généraliste	UN	3764	3875	4625	5958	4542
197	Consultation gynécologue	UN	5000	5000	5000	5000	5000
198	Analyse urines	UN	3167	3500	3500	3375	2778
199	Analyse selles	UN	1222	1458	1500	1833	2083
200	Mercurochrome	125ml	1265	1360	1367	1367	1367

Source : CNSEE

Tableau 4.1.2.2 : Evolution des prix moyens annuels à la consommation des ménages à Pointe-Noire (en FCFA) de 2003 à 2007 (suite et fin)

N°	PRODUITS	Unités	2003	2004	2005	2006	2007
201	Coton hydrophile	100g	1174	2042	1539	1247	1247
202	Coiffure dame	UN	3472	4997	5000	4146	2438
203	Crème pour visage	UN	839	850	838	700	700
204	Savon de toilette	70g	339	350	350	408	448
205	Eau de Cologne	125ml	1244	1308	1286	1297	1354
206	Shampooing	400ml	1433	1500	1525	1592	1600
207	Pâte dentifrice	50ml	617	723	760	754	513
208	Radio- cassette	UN	17448	17504	16868	17833	15965
209	Téléviseur	UN	80000	178042	185500	178625	140208
210	Cassette enregistrée	UN	2408	2300	2367	2500	2500
211	Stade	Place	300	367	500	500	542
212	Ballon pour enfants	UN	780	729	910	1217	1385
213	Vidéoclub	Place	52	100	100	100	100
214	Hebdomadaire le temps	UN	500	500	500	500	500
215	Hebdo-la semaine africaine	UN	500	500	500	500	500
216	Hebdo-France Football	UN	2350	2350	2350	2350	2350
217	Frais scolaire	Mois	10542	16967	18000	16708	12167
218	Tenue scolaire	UN	3445	3477	3808	3325	3267
219	Stylo à bille	UN	100	100	100	100	100
220	Roman (Affaire du silure)	UN	5194	5174	5167	5167	5757
221	Cahier de 96 pages	UN	358	376	380	363	327
222	Timbre-poste	UN	90	90	90	90	90
223	Téléphone	Unité	200	200	200	221	206
224	Petit-déjeuner	UN	352	390	391	450	350
225	Repas	UN	1232	664	681	800	733
226	Hôtel (<i>chambre détente</i>)	UN	27146	26000	25083	30375	18771
227	Carte à jouer	Paquet	250	250	250	250	208
228	Frais de photocopie	UN	42	25	25	25	39
229	Frais d'annonce à la radio	UN	2500	2500	2500	2500	2500
230	Frais de mouture	UN	100	100	100	121	104
231	Dévp (mise en carte photo)	UN	8500	8500	8500	8500	8500
232	Pressing (<i>Nettoyage d'1 costume</i>)	UN	3729	3750	4333	4500	3747

Source : CNSEE

Chapitre 2 : Emploi et salaires

1- Présentation

Les données relatives à l'emploi et aux salaires ne concernent que le secteur moderne. Elles se rapportent aux salariés des secteurs public et privé ainsi qu'aux demandes d'emplois enregistrées à l'Office National de l'Emploi et de la Main-d'œuvre (ONEMO).

2- Sources et méthodologie

Les données présentées ont été obtenues après exploitation des documents administratifs de la Direction Générale du Budget (DGB), de l'ONEMO et des estimations de la DGE.

3- Principales définitions

- **Salarié** : c'est toute personne, touchant un salaire de la part d'un employeur public ou privé, en contrepartie du travail effectué. Ce salaire peut être en nature ou en espèces.
- **Secteur moderne** : c'est l'ensemble des organismes publics et privés structurés, qui présentent un bilan comptable chaque année.

4.2.1 : Emploi

Tableau 4.2.1.1 : Evolution de l'emploi dans le secteur moderne

	<i>Unité : salarié</i>				
	2003	2004	2005 ⁽¹⁾	2006	2007
Effectif des salariés de la Fonction Publique	66043*	66125*	69868*	72560	...
Effectif du secteur privé moderne	26025	28442	30519	33052	35565
Effectif des entreprises publiques	14471	13400	12843	12098	11372
Effectif total des salariés	106539*	107967*	113230*	117710	...

Sources : - Direction Générale de l'Economie
- Direction Générale de la Fonction Publique

¹ Estimations de la Direction Générale de l'Economie

* Données corrigées

Tableau 4.2.1.2 : Evolution du nombre de salariés de la fonction publique congolaise par département ministériel de 2003 à 2007

Département ministériel	<i>Unité : salarié</i>				
	2003	2004	2005	2006	2007
Education	21312	21338	22546
Santé et affaires sociales	8775	8786	9283
Economie rurale et forestière	3734	3739	3950
Finances et Budget	4081	4086	4317
Intérieur, Administration du territoire	1497	1499	1584
Culture, Arts, jeunesse et Sport	1843	1845	1950
Information	1359	1361	1438
Présidence	1180	1182	1249
Justice	829	830	877
Affaires étrangères	1003	1004	1061
Travaux publics	530	531	561
Défense et sécurité	14661	14679	15510
Autres	5239	5245	5542
Total	66043	66125	69868	72560	...

Source: DGB

Tableau 4.2.1.3 : Evolution des effectifs salariés des entreprises publiques non financières du secteur moderne

	<i>Unité : salarié</i>				
	2003	2004*	2005*	2006	2007
Agriculture, Elevage et Pêche	-	-	-	-	-
Sylviculture et Exploitation forestière	150	99	65
Industries Extractives	230	345	518	522	527
Industries manufacturières	1186	1213	1241	1265	1267
Electricité et Eau	2291	2309	2465	2489	2538
Bâtiments et Travaux Publics	-	-	-	-	-
Commerce, Restaurants et Hôtels	385	272	192	189	188
Transports et Communications	5228	4688	4204	4403	4442
Services marchands n.d.a	447	437	427	423	415

Sources : - Direction Générale de l'Economie
- Office National de l'Emploi et de la Main-d'œuvre (ONEMO)
- Direction Générale de la Fonction Publique

* Estimations de la Direction Générale de l'Economie

Tableau 4.2.1.4 : Situation de l'emploi dans le secteur de la téléphonie cellulaire de 2003 à 2007

	Unités	2003	2004	2005	2006	2007
Effectifs du personnel	<i>salarié</i>	313	332	394	520	628
Masse salariale	<i>10⁶ FCFA</i>	2862	4188	5051	6647	11641

*Source: DGB***Tableau 4.2.1.5 : Evolution des demandes d'emploi enregistrées à l'Office National de l'Emploi et de la Main-d'œuvre (ONEMO) de 2003 à 2007**

	<i>Unité: demande</i>				
	2003	2004	2005	2006	2007
Demandes d'emploi enregistrées à l'ONEMO	8159	12276	12493

Source : ONEMO

4.2.2 : Salaires

Tableau 4.2.2.1 : Rémunération des salariés des entreprises privées
selon les activités économiques

Unité : million de F CFA

	2003	2004	2005	2006	2007
Agriculture, Elevage et Pêche	1568	1578	1588	1594	1601
- Agriculture	-	-	-	-	-
- Elevage	-	-	-	-	-
- Pêche	1568	1578	1588	1594	1601
Sylviculture et Exploitation forestière	11441	12292	13207	13986	14587
Industries extractives	30921	31958	33030	33902	34292
- Exploitations pétrolières	30721	31741	32795	33648	34018
- Autres industries extractives	200	217	235	254	274
Industries manufacturières	15932	16802	18485	19845	20045
- Boulangeries	2904	3248	3633	3749	3869
- Boissons et tabacs	6151	6680	7696	8696	8712
- Autres industries alimentaires	431	447	464	478	493
- Textile et Habillement	80	83	86	89	92
- Industries du bois	734	480	480	482	487
- Industries du papier	1167	1175	1201	1218	1237
- Industries chimiques	1480	1537	1597	1643	1658
- Industries mécaniques	2985	3152	3328	3494	3497
Bâtiments et Travaux Publics	6199	6329	6837	7314	7509
- Construction bâtiments	3914	1687	1852	2000	2158
- Travaux publics	1293	3452	3780	4109	4146
- Autres travaux de construction	992	1190	1205	1205	1205
Commerce, Restaurants et Hôtels	3735	5286	5445	5531	5737
- Commerce	1601	1692	1703	1718	1792
- Restaurants et Hôtels	2134	3594	3742	3813	3945
Transports, Postes et Télécommunications	17293	18749	19733	21266	26336
- Transport de marchandises et des pers.	5904	6334	6796	6884	6960
- Transport location de matériels	809	840	873	874	874
- Auxiliaires de transport	7718	7357	7013	6861	6861
- Postes et Télécommunications	2862	4188	5051	6647	11641
Services financiers	4680	5084	5299	5542	5807
- Banques	4467	4790	4893	5124	5385
- Assurances	213	294	406	418	422
Services marchands n.d.a	6785	7250	7747	8032	8080
- Services immobiliers	260	271	282	291	300
- Services pétroliers	4205	4473	4758	4882	4936
- Autres Services rendus aux entreprises	2320	2506	2707	2859	2844
TOTAL	98554	105298	111371	117012	123994

Source : Direction Générale de l'Economie (Estimations)

**Tableau 4.2.2.2 : Rémunération des salariés des entreprises publiques
selon les activités économiques**

Unité : million de F CFA

	2003	2004	2005	2006	2007
Agriculture, Elevage et Pêche	-	-	-	-	-
- Agriculture	-	-	-	-	-
- Elevage	-	-	-	-	-
- Pêche	-	-	-	-	-
Sylviculture et Exploitation forestière	700
Industries extractives	4416	4437	4458
- Exploitations pétrolières	4416	4437	4458	4489	4492
- Autres industries extractives	-	-	-
Industries manufacturières	3095	3219	3348
- Boulangeries	-	-	-	-	-
- Boissons et tabacs	-	-	-	-	-
- Autres industries alimentaires	-	-	-	-	-
- Industries chimiques	3095	3219	3348
- Industries des produits minéraux non métal	-	-	-	-	-
Electricité et Eau	10853	10938	11677	11791	12038
Transports, Postes et Télécommunications	22476	21524	20613	20478	20442
- Transport de marchandises et de personnes	13765	13159	12580	12454	12442
- Auxiliaires de transport	192	187	182	181	181
- Postes et télécommunications	8519	8178	7851	7843	7819
Commerce, Restaurants et Hôtels	702	730	768	768	767
- Commerce	-	-	-	-	-
- Restaurants et Hôtels	702	730	768	768	767
Services financiers	1410	1484	1389	1386	1381
- Banques	-	-	-	-	-
- Assurances	1410	1484	1389	1386	1381
Services marchands n.d.a	1845	1819	1801	1798	1792
- Services immobiliers	316	311	306	305	304
- Services rendus aux entreprises	1529	1508	1495	1493	1488

Source : Direction Générale de l'Économie (Estimations)

V- SANTE ET EDUCATION

Chapitre 1 : Santé

1- Présentation

Le système sanitaire au Congo comprend deux secteurs à savoir : le secteur public et le secteur privé.

Les données statistiques contenues dans ce chapitre portent essentiellement sur :

- les dépenses d'investissement ;
- les structures sanitaires ;
- le personnel ;
- les soins préventifs ;
- les maladies à déclaration obligatoire.

2- Sources

Les données sur la santé ont été collectées auprès de la Direction des Etudes et de la Planification du Ministère de la Santé et dans les services spécialisés. Celles des dépenses de santé ont été fournies par la Direction Générale du Plan et du Développement, elles représentent les montants réellement décaissés.

3- Principales définitions

- **Centre Hospitalier Universitaire (CHU) ou Hôpital Général (H2R)** : c'est le deuxième niveau de référence du système de santé qui offre des services de soins spécialisés en sus de sa vocation de formation des futurs prestataires de soins et de la recherche médicale.
- **Hôpital de base ou Hôpital de première référence (H1R)** : c'est le premier niveau de référence pour la Circonscription Socio Sanitaire (CSS) où il est implanté. Il comprend le service administratif, quatre services techniques (chirurgie et gynéco-obstétrique, pédiatrie, médecine et maternité), les services d'appui (laboratoire, imagerie, pharmacie) et le service du triage (accueil). Il réfère à l'hôpital général (H2R).
- **Centre de Santé intégré à Paquet Minimum d'activités Elargi (CSI PMAE)** : c'est une structure de santé qui délivre un paquet minimum d'activités élargi aux accouchements, aux activités d'hospitalisation, de chirurgie... où la durée d'hospitalisation n'excède pas 5 jours. Il réfère à l'hôpital de référence de la CSS (H1R).

- **Centre de Santé intégré à Paquet Minimum d'activités Standard (CSIS)** : c'est une structure de santé qui délivre en priorité à la population de l'aire de santé un paquet minimum d'activités standard composé des soins ambulatoires préventifs, promotionnels et curatifs suivants :

- Vaccination ;
- Suivi de la femme enceinte ;
- Planification familiale ;
- Information Education et Communication (IEC) ;
- Soins curatifs ambulatoires ;
- Suivi des maladies chroniques.

Il réfère au CSI à PMAE ou à l'H1R.

- **Poste de santé** : c'est une structure de premier contact située généralement en milieu rural d'accès difficile, qui délivre des ambulatoires. Il réfère au CSI PMAS.
- **Nouveau cas de tuberculose** : c'est un malade qui n'a jamais reçu un traitement antituberculeux ou ayant reçu un traitement antituberculeux moins d'un mois.
- **Rechute** : c'est un malade qui a reçu dans le passé un traitement pour une tuberculose, qui a été déclaré "guéri" ou "traitement terminé" et chez qui on vient de reconnaître une tuberculose pulmonaire à frottis positif. Les rechutes "négatifs" sont très rares.
- **Reprise de traitement après interruption** : c'est un malade qui a reçu dans le passé un traitement pour une tuberculose, qui a été déclaré "guéri" ou "traitement terminé" et chez qui on vient de reconnaître une tuberculose pulmonaire à frottis positif. Les rechutes "négatifs" sont très rares.
- **Echec** : c'est un malade qui, après au moins cinq (5) mois de traitement bien conduit, présente un frottis positif.

5.1.1 : Dépenses de santé

Tableau 5.1.1.1: Evolution des dépenses d'investissement public de 2003 à 2007

	Unités	2003	2004	2005	2006	2007
Dépenses effectuées	10 ⁶ FCFA	7027	3907	10675	14246	16251
- Hôpitaux	10 ⁶ FCFA	2356	2073	9052	8031	6127
- Autres	10 ⁶ FCFA	4671	1834	1623	6214	10124
Part des dépenses dans le BI	%	4,40	2,10	5,30	3,96	4,11
- Hôpitaux	10 ⁶ FCFA	1,50	1,10	4,50	2,23	1,55
- Autres	10 ⁶ FCFA	2,90	1,00	0,80	1,73	2,56
Part des dépenses dans le PIB	%	0,3*	0,2*	0,30	0,35	0,46
- Hôpitaux	10 ⁶ FCFA	0,1*	0,08*	0,30	0,20	0,17
- Autres	10 ⁶ FCFA	0,2*	0,07*	0,05	0,15	0,28

Source : Direction Générale du Plan et du Développement

* Données corrigées

5.1.2 : Structures sanitaires

Tableau 5.1.2.1 : Evolution du nombre d'établissements de santé du secteur public par type de 2003 à 2007

	2003	2004	2005	2006	2007
Centre Hospitalier Universitaire (CHU)	1	1	1	1	1
Hôpitaux généraux	3	4	4	4	4
Hôpitaux de base	22	23	24	24	24
Centres de Santé intégrés PMAE	20	20	26	26	26
Centres de Santé Intégrés (CSIS)	127	153	164	185	221
Poste de santé	481	481	481	481	481
Autres	43	43	43	43	43

Sources : DEP Santé et Direction des services sanitaires

Tableau 5.1.2.2 : Répartition des établissements de santé du secteur public par département selon le type en 2006

	Unité: établissement de santé					Total
	C.H.U	Hôpitaux		CSI PMAE	C S I S	
		généraux	de base			
Pointe Noire*	-	2	3	-	22	27
Niari	-	-	2	4	33	39
Lékoumou	-	-	1	3	22	26
Bouenza	-	-	4	1	16	21
Pool	-	-	2	4	31	37
Plateaux	-	-	3	-	30	33
Cuvette	-	1	2	4	10	17
Cuvette-Ouest	-	-	2	3	3	8
Sangha	-	-	1	2	6	9
Likouala	-	-	1	5	11	17
Brazzaville	1	1	3	-	31	36
Ensemble	1	4	24	26	215	270

Source : Direction des services sanitaires

* Y compris Kouilou

Tableau 5.1.2.3 : Répartition des établissements de santé du secteur public par département selon le type en 2007

Unité: établissement de santé

	C.H.U	Hôpitaux		CSI PMAE	C S I S	Total
		généraux	de base			
Pointe Noire*	-	2	3	-	23	28
Niari	-	-	2	4	33	39
Lékoumou	-	-	1	3	22	26
Bouenza	-	-	4	1	16	21
Pool	-	-	2	4	35	41
Plateaux	-	-	3	-	30	33
Cuvette	-	1	2	4	10	17
Cuvette-Ouest	-	-	2	3	3	8
Sangha	-	-	1	2	7	10
Likouala	-	-	1	5	11	17
Brazzaville	1	1	3	-	34	39
Ensemble	1	4	24	26	224	279

Source : Direction des services sanitaires

* Y compris Kouilou

Tableau 5.1.2.4 : Répartition des lits d'hospitalisation par département selon le type d'établissements de santé du secteur public en 2006

Unité: lit

	C.H.U	Hôpitaux		CSI PMAE	Total
		généraux	de base		
Pointe Noire*	-	821	150	-	1005
Niari	-	-	207	200	417
Lékoumou	-	-	90	80	194
Bouenza	-	-	283	120	489
Pool	-	-	198	227	819
Plateaux	-	-	176	-	176
Cuvette	-	137	178	180	545
Cuvette-Ouest	-	-	87	180	347
Sangha	-	-	72
Likouala	-	-	77	165	274
Brazzaville	761	300	658	-	...
Ensemble	761	1258	2176

Source : Direction des services sanitaires

* Y compris Kouilou

Tableau 5.1.2.5 : Répartition des lits d'hospitalisation par département selon le type d'établissements de santé du secteur public en 2007

Unité: lit

	C.H.U	Hôpitaux		CSI PMAE	Total
		généraux	de base		
Pointe Noire*	-	821	166	-	1021
Niari	-	-	180	200	390
Lékoumou	-	-	90	80	194
Bouenza	-	-	283	120	489
Pool	-	-	198	227	819
Plateaux	-	-	118	-	118
Cuvette	-	137	178	180	545
Cuvette-Ouest	-	-	87	180	347
Sangha	-	-	64
Likouala	-	-	77	165	274
Brazzaville	667	300	626	-	...
Ensemble	667	1258	2067

Source : Direction des services sanitaires

* Y compris Kouilou

Tableau 5.1.2.6 : Evolution du nombre d'établissements de santé et de Pharmacies dans le secteur privé par département de 2005 à 2007

		2005	2006	2007
Pointe Noire*	Clinique	15	15	15
	Cabinet médical	75	75	75
	Laboratoire	4	4	4
	Centre médico-social	11	11	11
	Pharmacie	76	76	76
Niari	Clinique	-	2	2
	Cabinet médical	10	29	25
	Laboratoire	3	1	1
	Centre médico-social	-	6	6
	Pharmacie	3	3	3
Bouenza	Clinique	1	1	1
	Cabinet médical	12	12	12
	Laboratoire	-	1	1
	Centre médico-social	1	6	6
	Pharmacie	...	5	5
Lékoumou	Clinique	-	-	-
	Cabinet médical	3	3	3
	Laboratoire	-	-	-
	Centre médico-social	1	1	1
	Pharmacie	...	10	10
Pool	Clinique	-	-	-
	Cabinet médical	10	12	13
	Laboratoire	13	13	14
	Centre médico-social	3	3	3
	Pharmacie	2	3	4

Tableau 5.1.2.6 : Evolution du nombre d'établissements de santé et de Pharmacies dans le secteur privé par département de 2005 à 2007 (suite et fin)

		2005	2006	2007
Plateaux	Clinique	-	-	-
	Cabinet médical	8	-	-
	Laboratoire	-	-	-
	Centre médico-social	-	1	1
	Pharmacie	3	1	-
Cuvette	Clinique	-	-	-
	Cabinet médical	3	4	6
	Laboratoire	-	-	-
	Centre médico-social	-	-	-
	Pharmacie	2	9	10
Cuvette-Ouest	Clinique	-	-	-
	Cabinet médical	2	4	4
	Laboratoire	-	7	7
	Centre médico-social	1	1	1
	Pharmacie	...	31	31
Sangha	Clinique	-	-	-
	Cabinet médical	10	-	-
	Laboratoire	2	1	1
	Centre médico-social	1	4	4
	Pharmacie	1	9	9
Likouala	Clinique	1	-	-
	Cabinet médical	3	1	1
	Laboratoire	2	-	-
	Centre médico-social	2	8	9
	Pharmacie	16*	16**	16**
Brazzaville	Clinique	16	16	16
	Cabinet médical	155	155	155
	Laboratoire	8	8	8
	Centre médico-social	20	20	20
	Pharmacie	117	118	121

Source : Directions des services sanitaires

*Y compris Kouilou

** Y compris les dépôts pharmaceutiques

5.1.3 : Personnel sanitaire

Tableau 5.1.3.1: Effectifs du personnel de santé du secteur public par qualification selon le sexe de 2005 à 2007

	2005			2006			2007		
	M	F	T	M	F	T	M	F	T
1. Personnel médical et para médical	2403	4458	6861
Médecins	425	124	549
Infirmiers diplômés d'Etat	662	728	1390
Sages femmes diplômés d'Etat	-	389	389
Sages femmes principales	-	192	192
Techniciens qualifiés de Laboratoire	54	69	123
Assistants sanitaires	536	324	860
Pharmaciens	77	18	95
Agents techniques de santé	364	736	1100
Aides soignants	89	295	384
Techniciens auxiliaires de Laboratoire	104	181	285
Techniciens supérieurs de santé	15	6	21
Matrones accoucheuses	-	121	121
Agents d'hygiène	7	10	17
Agents techniques principaux	42	34	76
Auxiliaires puéricultrices	-	1210	1210
Techniciens en pharmacie	-	2	2
Biologistes	5	1	6
Techniciens supérieurs de Laboratoire	20	18	38
Psycho cliniques	1	-	1
Acupuncteurs	2	-	2
2. Personnel administratif	333	306	639
Administrateurs de Santé	47	15	62
Administrateurs des SAF	25	6	31
Administrateurs adjoints de Santé	11	9	20
Attachés des SAF	45	22	67
Secrétaires principaux d'administration de santé	30	61	91
Secrétaires principaux d'administration	43	39	82
Agents spéciaux principaux	36	37	73
Professeurs de lycée	43	9	52
Ingénieurs adjoints	4	3	7
Secrétaires d'administration	36	84	120
Secrétaires comptables	13	21	34
3. Autres	239	311	550
Ensemble	2975	5075	8050

Source: DEP (Ministère de la Santé)

5.1.4 : Vaccinations pratiquées et lutte contre les grandes endémies

Tableau 5.1.4.1 : Evolution des vaccinations pratiquées de 2003 à 2007

Unité : vaccin

	2003	2004	2005	2006	2007
- Antipoliomyélite	302100*	394296	468575	311786	448671
- Anti-rougeoleuse	64563*	81773	87854	104201	111464
- Antitétanique	125783*	183396	189051	215796	230287
- BCG	90207*	113883	124812	137006	142536
- VAA	...	70812	86183	104073	111257

Source : Direction de la lutte contre la maladie (Ministère de la Santé et de la Population)

* Données corrigées

Tableau 5.1.4.2: Evolution des vaccinations pratiquées aux enfants de moins de 11 ans par département et par localité de 2004 à 2006 selon la nature du vaccin

Unité : vaccin

	2004			2005			2006		
	VAA	BCG	VAR	VAA	BCG	VAR	VAA	BCG	VAR
Pointe Noire*	15357	26897	18560	21188	30216	21132	23863	32029	23460
Lumumba/Mvoumvou	5328	10406	6685	6722	10356	6937	6557	10551	6551
Tié-Tié	4422	8310	5732	5978	9391	6085	6779	11821	6776
Loandjili	4325	6459	4727	7215	8383	6827	9028	7489	8639
Tchiamba Nzassi	252	523	266	305	632	326	335	578	343
Hinda/Mvouti	1030	1199	1150	968	1454	957	1164	1590	1151
Kakamoeka/Madingo-Kayes/Nzambi	-	-	-	-	-	-	-	-	-
Niari	5323	8996	5950	6805	10198	6814	7295	10444	7303
Dolisie	3687	6279	4016	4761	7550	4770	5005	7687	5013
Mossendjo	1636	2717	1934	2044	2648	2044	2290	2757	2290
Kimongo/Londéla-Kayes/Louvakou	-	-	-	-	-	-	-	-	-
Makabana/Banda/Kibangou	-	-	-	-	-	-	-	-	-
Nyanga/Moutamba/Moungoundou-sud	-	-	-	-	-	-	-	-	-
Mayoko/Mbinda/Divénié	-	-	-	-	-	-	-	-	-
Bouenza	8380	11168	9612	8720	12350	8838	11033	13257	10968
Madingou/Mfouati	2745	3802	3310	2771	4537	2768	4354	5618	4354
Mouyondzi	2339	3125	2869	2531	3382	2511	2506	3078	2523
Nkayi/Loudima	3296	4241	3433	3418	4431	3559	4173	4561	4091
Boko–Songho	-	-	-	-	-	-	-	-	-
Lékoumou	2017	3163	2145	2058	3411	2111	3398	4599	3398
Sibiti	2017	3163	2145	2058	3411	2111	3398	4599	3398
Komono	-	-	-	-	-	-	-	-	-
Zanaga	-	-	-	-	-	-	-	-	-
Bambama	-	-	-	-	-	-	-	-	-
Pool	3938	6191	4189	5513	7839	5721	6544	8163	6569
Kinkala/Boko	1622	3484	2324	3314	4276	3558	4070	4885	4191
Mindouli/Kindamba	2316	2707	1865	2199	3563	2163	2474	3278	2378
Goma Tsé-Tsé/Mayama	-	-	-	-	-	-	-	-	-
Ngabé	-	-	-	-	-	-	-	-	-
Plateaux	3562	4954	3987	3846	4983	4149	4484	5407	4587
Djambala/Lékana	933	1454	1237	1520	2182	1581	1627	2212	1670
Gamboma	1567	2367	1785	1770	1919	2014	2235	2043	2226
Abala	933	1570	965	556	1344	554	622	1703	691

Tableau 5.1.4.2: Evolution des vaccinations pratiquées aux enfants de moins de 11 ans par département et par localité de 2004 à 2006 selon la nature du vaccin (suite et fin)

	<i>Unité : vaccin</i>								
	2004			2005			2006		
	VAA	BCG	VAR	VAA	BCG	VAR	VAA	BCG	VAR
Cuvette	2398	3919	2728	3247	4401	3199	3291	4564	3301
Owando	2398	3919	2728	3247	4401	3199	3291	4564	3301
Makoua	-	-	-	-	-	-	-	-	-
Oyo/Boundji	-	-	-	-	-	-	-	-	-
Mossaka/Loukoléla	-	-	-	-	-	-	-	-	-
Cuvette-Ouest	1183	2246	1183	1455	2371	1455	1614	2784	1614
Ewo	1183	2246	1183	1455	2371	1455	1614	2784	1614
Kellé	-	-	-	-	-	-	-	-	-
Okoyo	-	-	-	-	-	-	-	-	-
Mbomo	-	-	-	-	-	-	-	-	-
Sangha	4146	4993	4829	3582	4345	4016	4969	5786	4975
Ouessou	4146	4993	4829	3582	4345	4016	4969	5786	4975
Sembé	-	-	-	-	-	-	-	-	-
Souanké	-	-	-	-	-	-	-	-	-
Mokéko	-	-	-	-	-	-	-	-	-
Likouala	2025	4890	2731	2095	3943	2271	3493	5800	3366
Impfondo	2025	4890	2731	2095	3943	2271	3493	5800	3366
Dongou	-	-	-	-	-	-	-	-	-
Epéna	-	-	-	-	-	-	-	-	-
Brazzaville	22483	36466	25859	27674	40755	28314	34089	44173	34660
Makélékélé	4618	8293	5874	6114	10078	6301	9511	11376	9781
Bacongo	2010	1747	2025	2407	1628	2450	3340	2735	3291
Poto-Poto	2798	4752	3024	3247	5475	3396	3772	6838	4021
Moungali	3907	4843	4294	3924	4466	3679	4167	4302	4274
Ouenzé	3938	5417	4766	4062	4633	4130	4735	4746	4735
Talangaï	3296	8149	3720	5675	11050	6113	5916	10020	5883
Mfilou	1916	3265	2156	2245	3425	2245	2648	4156	2675

Source: DLM (Programme Elargie de Vaccination

* y compris Kouilou

Tableau 5.1.4.3: Evolution des vaccinations contre la rougeole par département et par localité de 2004 à 2006

	<i>Unité : vaccin</i>		
	2004	2005	2006
Pointe-Noire*	1914	10	5
Lumumba/Mvounvou	850	5	1
Tié-Tié	271	-	1
Loandjili	51	5	2
Tchiamba Nzassi	13	1	-
Hinda/Mvouti	48	-	1
Kakamoeka/Madingo-Kayes/Nzambi	9	-	-
Niari	241	-	-
Dolisie	181	-	-
Mossendjo	1	-	-
Kimongo/Londéla-Kayes/Louvakou	11	-	-
Makabana/Banda/Kibangou	7	-	-
Nyanga/Moutamba/Moungoundou-sud	23	-	-
Mayoko/Mbinda/Divénié	18	-	-
Bouenza	386	2	-
Madingou/Mfouati	209	2	-
Mouyondzi	92	-	-
Nkayi/Loudima	50	-	-
Boko–Songho	79	-	-
Lékoumou	100	1	1
Sibiti	97	1	1
Komono	-	-	-
Zanaga	3	-	-
Bambama	-	-	-
Pool	28	4	-
Kinkala/Boko	6	2	-
Mindouli/Kindamba	8	2	-
Goma Tsé-Tsé/Mayama	-	-	-
Ngabé	14	-	-
Plateaux	14	-	23
Djambala/Lékana	...	-	...
Gamboma	...	-	...
Abala	...	-	...
Cuvette	7	-	-
Owando	1	-	-
Makoua	4	-	-
Oyo/Boundji	-	-	-
Mossaka/Loukoléla	2	-	-

*Y compris Kouilou

Tableau 5.1.4.3: Evolution des vaccinations contre la rougeole par département et par localité de 2004 à 2006 (suite et fin)

	<i>Unité : vaccin</i>		
	2004	2005	2006
Cuvette-Ouest	147	-	1
Ewo	12	-	1
Kellé	135	-	-
Okoyo	-	-	-
Mbomo	-	-	-
Sangha	155	1	-
Ouessou	59	1	-
Sembé	-	-	-
Souanké	-	-	-
Mokéko	96	-	-
Likouala	95	1	-
Impfondo	83	1	-
Dongou	9	-	-
Epéna	3	-	-
Brazzaville	427	129	29
Makélékélé	58	8	1
Bacongo	15	-	-
Poto-Poto	156	65	15
Moungali	64	23	7
Ouenzé	61	7	3
Talangaï	27	5	-
Mfilou	46	4	3

Source: DLM (Programme Elargie de Vaccination)
* y compris Pointe-Noire

Tableau 5.1.4.4 : Evolution des cas de tuberculose de 2003 à 2007

	<i>Unité : nombre de malade</i>				
	2003	2004	2005	2006	2007
Malades dépistés	9053	9856	9959	8600	9121
Malades traités	7242	7885	1754
Malades en compte	3340

Source : Direction de la lutte contre la maladie (Ministère de la Santé et de la Population)

Tableau 5.1.4.5: Cas de tuberculose dépisté par département en 2007

	TPM (+)			TPM (-)		TEP	Total
	Nouveaux cas	Rechutes	Reprise	Echecs	< 15 ans		
Brazzaville	1 546	103	50	19	204	1 433	4 650
Pointe-Noire*	1 172	59	22	3	144	701	2 923
Niari	180	23	1	-	8	91	324
Lékoumou	38	-	-	-	1	23	71
Bouenza	176	11	4	2	15	143	393
Pool	165	7	-	5	2	84	335
Plateaux	46	1	-	-	-	6	60
Cuvette	17	2	3	-	-	16	43
Cuvette-ouest	40	5	3	2	1	4	56
Sangha	62	-	-	-	3	43	113
Likouala	110	19	5	-	5	11	153
Ensemble	3 552	230	88	31	383	2 555	9 121

Source : Direction de la Lutte contre la Maladie (Programme Elargi de Vaccination)

*y compris Kouilou

Tableau 5.1.4.6 : Evolution des cas de lèpre de 2003 à 2007

		Unité : nombre de cas				
		2003	2004	2005	2006	2007
Malades en compte ou prévalences	PB	39	66	34	27	41
	MB	183	198	181	195	211
	T	222	264	215	22	252
Détections ou nouveaux cas	PB	105	156	58	87	57
	MB	148	260	149	148	126
	T	253	446	207	235	183
Guérison ou fin attaques	PB	230	107	34	18	79
	MB	221	163	181	53	164
	T	451	270	215	71	243

Source: Programme de lutte contre la lèpre; l'ulcère de Buruni et le pian

5.1.5.1 : Cas observés des maladies à déclaration obligatoire

Tableau Cas observés des maladies à déclarations obligatoires et des décès par département en 2006

MALADIES	B/ville		Pointe-Noire*		Niari		Lékoumou		Bouenza		Pool		Plateaux		Cuvette		Cuvette Ouest		Sangha		Likouala		Ensemble			
	Cas	Décès	Cas	Décès	Cas	Décès	Cas	Décès	Cas	Décès	Cas	Décès	Cas	Décès	Cas	Décès	Cas	Décès	Cas	Décès	Cas	Décès	Cas	Décès		
1- Paludisme	22410	15	45606	85	10775	28	1282	19	11358	37	11358	37	7075	4	7075	4	910	21	910	21	910	21	910	21	157757	253
2- Diarrhée simple	1931	-	2881	4	1100	-	195	-	1626	7	1626	7	650	-	650	-	75	1	75	1	75	1	75	1	15548	32
3- Gastro-entérite aiguë	747	7	1879	8	130	2	8	-	282	2	282	2	120	1	120	1	45	2	45	2	45	2	45	2	5994	34
4- Amibiase	378	-	89	-	193	-	53	-	116	2	116	2	123	-	123	-	30	-	30	-	30	-	30	-	2259	7
5- Shigélose	676	-	142	-	24	-	32	-	10	-	10	-	74	-	74	-	6	-	6	-	6	-	6	-	1078	-
6- Pneumonie	40	-	2241	50	40	3	13	-	28	-	28	-	25	-	25	-	-	-	-	-	-	-	-	-	3208	60
7- Autres I.R.A	6850	11	10258	50	3990	4	332	4	3099	11	3099	11	1789	-	1789	-	233	4	233	4	233	4	233	4	46397	126
8- Tuberculose	116	4	683	26	151	21	65	-	224	4	224	4	12	-	12	-	15	-	15	-	15	-	15	-	1896	75
9- Malnutrition	480	-	929	3	89	3	36	-	162	2	162	2	46	-	46	-	2	-	2	-	2	-	2	-	2555	22
10- Rougeole *	27	-	35	-	53	2	1	-	2	-	2	-	24	2	24	2	1	-	1	-	1	-	1	-	183	-
11- Coqueluche	-	-	-	-	1	-	97	-	-	-	-	-	-	-	-	-	1	-	1	-	1	-	1	-	158	-
12- Diphtérie	-	-	-	-	-	-	-	-	-	-	-	-	-	-	-	-	-	-	-	-	-	-	-	-	2	-
13- Tétanos *	-	-	5	2	4	1	2	2	-	-	-	-	-	-	-	-	-	-	-	-	-	-	-	-	15	4
14- Tétanos néo-natal *	-	-	1	-	2	-	-	-	1	1	1	1	-	-	-	-	-	-	-	-	-	-	-	-	8	-
15- P.F.A. *	1	-	15	-	2	-	5	-	6	-	6	-	6	-	6	-	1	-	1	-	1	-	1	-	45	-
16- Bilharziose	8	-	17	-	69	-	39	-	404	-	404	-	-	-	-	-	-	-	-	-	-	-	-	-	682	-
17- Trypanosomiase	-	-	-	-	3	-	-	-	88	-	88	-	1	-	1	-	-	-	-	-	-	-	-	-	458	-
18- Goitre	2	-	3	-	-	-	2	-	1	-	1	-	-	-	-	-	-	-	-	-	-	-	-	-	40	1
19- Syphilis vénér.	-	-	3	-	12	-	-	-	6	-	6	-	-	-	-	-	-	-	-	-	-	-	-	-	103	-
20- Infect. uro-génital	2349	-	2065	-	1158	-	235	-	1016	-	1016	-	521	-	521	-	93	-	93	-	93	-	93	-	15760	-
21- Urétrite gonococ.	182	-	21	-	71	-	19	-	59	-	59	-	83	-	83	-	-	-	-	-	-	-	-	-	919	-
22- Anémies	202	-	3190	23	382	12	130	9	638	19	638	19	235	-	235	-	22	4	22	4	22	4	22	4	5441	71
23- Dermatoses	1637	-	1750	-	667	-	62	-	817	-	817	-	327	-	327	-	6	-	6	-	6	-	6	-	10618	1
24- HTA	193	-	1241	4	241	3	35	5	596	1	596	1	530	-	530	-	21	1	21	1	21	1	21	1	4586	26
25- Diabète	30	-	241	1	40	4	4	1	29	-	29	-	1	-	1	-	4	-	4	-	4	-	4	-	491	6
26- Drépanocytose	57	-	356	1	18	3	8	-	66	2	66	2	3	-	3	-	3	-	3	-	3	-	3	-	727	5
27- Lèpre	-	-	23	-	9	-	6	-	8	-	8	-	-	-	-	-	-	-	-	-	-	-	-	-	84	-
28- Pian	124	-	12	-	-	-	-	-	-	-	-	-	-	-	-	-	-	-	-	-	-	-	-	-	234	-
29- Cancer du col uté.	-	-	7	-	-	-	-	-	1	-	1	-	-	-	-	-	-	-	-	-	-	-	-	-	27	-
30- Cancer du sein	2	-	13	1	1	-	-	-	3	-	3	-	1	-	1	-	-	-	-	-	-	-	-	-	33	1
31- Cancer du foie	-	-	108	1	0	-	-	-	1	-	1	-	-	-	-	-	-	-	-	-	-	-	-	-	120	1
32-Méningites purul. *	2	9	19	4	2	-	-	-	41	4	41	4	8	-	8	-	4	-	4	-	4	-	4	-	163	27
33- Fièvre Typhoïde	524	-	1252	-	444	-	3	-	641	-	641	-	26	-	26	-	26	-	26	-	26	-	26	-	4495	-
34- Fièvre Jaune *	-	-	28	-	-	-	9	-	1	-	1	-	5	-	5	-	-	-	-	-	-	-	-	-	99	2
35-Fièvr.Hémor.Virales *	-	-	-	-	-	-	-	-	-	-	-	-	-	-	-	-	-	-	-	-	-	-	-	-	-	-
36- Choléra *	-	-	-	-	-	-	-	-	-	-	-	-	-	-	-	-	-	-	-	-	-	-	-	-	5	-
Autres	1046	-	96	1	3	-	644	1	9	-	9	-	2	-	2	-	128	4	128	4	128	4	128	4	3861	70
Total	40014	46	75209	264	19674	86	3317	41	21339	92	21339	92	11687	7	11687	7	1626	37	1626	37	1626	37	1626	37	286049	824

Source: Réseau de surveillance intégrée de maladies (Ministère de la santé et de la population)

* Maladies à surveillance potentiel épidermique sous surveillance hebdomadaire.

Tableau 5.1.5.2 : Cas observés des maladies à déclaration obligatoire et des décès au Congo par groupe d'âge en 2006

MALADIES	0- 4 ans		5-14 ans		15 ans et +	
	Cas	Décès	Cas	Décès	Cas	Décès
1- Paludisme	65576	188	39471	16	52710	49
2- Diarrhée simple	8713	30	2921	-	3914	2
3- Gastro-entérite aigüe	3185	23	1003	4	1806	7
4- Amibiase	887	4	483	2	889	1
5- Shigellose	538	-	218	-	322	-
6- Pneumonie	1885	16	334	5	989	39
7- Autres I.R.A	25410	71	9334	11	11653	44
8- Tuberculose	161	7	286	6	1449	62
9- Malnutrition	2271	18	166	4	118	-
10- Rougeole *	90	-	58	-	35	-
11- Coqueluche	60	-	50	-	48	-
12- Diphtérie	-	-	1	-	1	-
13- Tétanos *	1	1	3	2	11	1
14- Tétanos néo-natal *	8	-	-	-	-	-
15- P.F.A. *	33	-	12	-	-	-
16- Bilharziose	84	-	227	-	371	-
17- Trypanosomiase	127	-	115	-	216	-
18- Goitre	-	-	4	-	36	1
19- Syphilis vénér.	-	-	2	-	101	-
20- Infect. uro-génital	209	-	1492	-	14059	-
21- Uréthrite gonococ.	2	-	107	-	810	-
22- Anémies	3517	60	901	7	1023	4
23- Dermatoses	4755	-	2249	-	3614	1
24- HTA	49	-	361	2	4176	24
25- Diabète	12	-	34	-	445	6
26- Drépanocytose	132	3	201	1	394	1
27- Lèpre	-	-	3	-	81	-
28- Pian	52	-	7	-	175	-
29- Cancer du col uté.	-	-	-	-	27	-
30- Cancer du sein	-	-	2	-	31	1
31- Cancer du foie	9	-	1	-	110	1
32-Méningites purul. *	80	10	29	5	54	12
33- Fièvre Typhoïde	385	-	747	-	3363	-
34- Fièvre Jaune *	7	-	20	-	72	2
35-Fièv.Hémor.Virales *	-	-	-	-	-	-
36- Choléra *	-	-	2	-	3	-
Autres	1336	64	1066	1	1459	5
Total	119574	495	61910	66	104565	263

Source: Réseau de surveillance intégrée de maladies (Ministère de la santé et de la population)

* Maladies à surveillance potentiel épidermique sous surveillance hebdomadaire.

Tableau 5.1.5.3 : Cas observés des maladies à déclaration obligatoire et des décès dans le département de Brazzaville par groupe d'âge en 2006

MALADIES	0- 4 ans		5-14 ans		15 ans et +	
	Cas	Décès	Cas	Décès	Cas	Décès
1- Paludisme	8974	12	6075	2	7361	1
2- Diarrhée simple	1149	-	416	-	366	-
3- Gastro-entérite aigüe	396	5	212	2	139	-
4- Amibiase	154	-	108	-	116	-
5- Shigellose	355	-	138	-	183	-
6- Pneumonie	24	-	5	-	11	-
7- Autres I.R.A	4191	11	1705	-	954	-
8- Tuberculose	23	4	3	-	90	-
9- Malnutrition	351	-	83	-	46	-
10- Rougeole *	18	-	7	-	2	-
11- Coqueluche	-	-	-	-	-	-
12- Diphtérie	-	-	-	-	-	-
13- Tétanos *	-	-	-	-	-	-
14- Tétanos néo-natal *	-	-	-	-	-	-
15- P.F.A. *	1	-	-	-	-	-
16- Bilharziose	-	-	-	-	8	-
17- Trypanosomiase	-	-	-	-	-	-
18- Goitre	-	-	1	-	1	-
19- Syphilis vénér.	-	-	-	-	-	-
20- Infect. uro-génital	50	-	171	-	2128	-
21- Uréthrite gonococ.	-	-	4	-	178	-
22- Anémies	88	-	63	-	51	-
23- Dermatoses	870	-	379	-	388	-
24- HTA	4	-	1	-	188	-
25- Diabète	4	-	-	-	26	-
26- Drépanocytose	21	-	12	-	24	-
27- Lèpre	-	-	-	-	-	-
28- Pian	-	-	-	-	124	-
29- Cancer du col uté.	-	-	-	-	-	-
30- Cancer du sein	-	-	1	-	1	-
31- Cancer du foie	-	-	-	-	-	-
32-Méningites purul. *	2	3	-	2	-	4
33- Fièvre Typhoïde	27	-	86	-	411	-
34- Fièvre Jaune *	-	-	-	-	-	-
35-Fièv.Hémor.Virales *	-	-	-	-	-	-
36- Choléra *	-	-	-	-	-	-
Autres	433	-	363	-	250	-
Total	17135	35	9833	6	13046	5

Source: Réseau de surveillance intégrée de maladies (Ministère de la santé et de la population)

* Maladies à surveillance potentiel épidémique sous surveillance hebdomadaire.

Tableau 5.1.5.4 : Cas observés des maladies à déclaration obligatoire et des décès dans le département de Pointe-Noire selon les groupes d'âges en 2006**

MALADIES	0- 4 ans		5-14 ans		15 ans et +	
	Cas	Décès	Cas	Décès	Cas	Décès
1- Paludisme	20202	60	10285	13	15119	12
2- Diarrhée simple	2029	2	351	-	501	2
3- Gastro-entérite aigüe	1008	4	219	-	652	4
4- Amibiase	32	-	16	-	41	-
5- Shigellose	88	-	15	-	39	-
6- Pneumonie	1222	17	229	4	790	29
7- Autres I.R.A	6289	28	1762	3	2207	19
8- Tuberculose	57	1	38	1	588	24
9- Malnutrition	855	2	74	1	-	-
10- Rougeole *	20	-	14	-	1	-
11- Coqueluche	-	-	-	-	-	-
12- Diphtérie	-	-	-	-	-	-
13- Tétanos *	-	-	1	-	4	2
14- Tétanos néo-natal *	1	-	-	-	-	-
15- P.F.A. *	10	-	5	-	-	-
16- Bilharziose	4	-	6	-	7	-
17- Trypanosomiase	-	-	-	-	-	-
18- Goitre	-	-	-	-	3	-
19- Syphilis vénér.	-	-	-	-	3	-
20- Infect. uro-génital	48	-	111	-	1906	-
21- Uréthrite gonococ.	1	-	2	-	18	-
22- Anémies	2310	20	464	1	416	2
23- Dermatoses	748	-	228	-	774	-
24- HTA	-	-	24	-	1217	4
25- Diabète	-	-	-	-	241	1
26- Drépanocytose	46	1	136	-	174	-
27- Lèpre	-	-	-	-	23	-
28- Pian	-	-	-	-	12	-
29- Cancer du col uté.	-	-	-	-	7	-
30- Cancer du sein	-	-	-	-	13	1
31- Cancer du foie	-	-	-	-	108	1
32-Méningites purul. *	5	-	5	1	9	3
33- Fièvre Typhoïde	127	-	230	-	895	-
34- Fièvre Jaune *	1	-	9	-	18	-
35-Fièv.Hémor.Virales *	-	-	-	-	-	-
36- Choléra *	-	-	-	-	-	-
Autres	49	-	18	1	29	-
Total	35152	135	14242	25	25815	104

Source: Réseau de surveillance intégrée de maladies (Ministère de la santé et de la population)

* Maladies à surveillance potentiel épidémique sous surveillance hebdomadaire.

** y compris Kouilou

Tableau 5.1.5.5 : Cas observés des maladies à déclaration obligatoire et des décès dans le département du Niari selon les groupes d'âges en 2006

MALADIES	0- 4 ans		5-14 ans		15 ans et +	
	Cas	Décès	Cas	Décès	Cas	Décès
1- Paludisme	3991	13	1885	2	4899	13
2- Diarrhée simple	672	-	147	-	281	-
3- Gastro-entérite aigüe	114	2	6	-	10	-
4- Amibiase	67	-	20	-	106	-
5- Shigellose	11	-	4	-	9	-
6- Pneumonie	7	2	1	-	32	1
7- Autres I.R.A	1816	2	707	1	1467	1
8- Tuberculose	-	2	4	-	147	19
9- Malnutrition	75	3	14	-	-	-
10- Rougeole *	28	2	21	-	4	-
11- Coqueluche	-	-	1	-	-	-
12- Diphtérie	-	-	-	-	-	-
13- Tétanos *	-	-	-	-	4	1
14- Tétanos néo-natal *	2	-	-	-	-	-
15- P.F.A. *	2	-	-	-	-	-
16- Bilharziose	2	-	21	-	46	-
17- Trypanosomiase	-	-	-	-	3	-
18- Goitre	-	-	-	-	-	-
19- Syphilis vénér.	-	-	-	-	12	-
20- Infect. uro-génital	10	-	39	-	1109	-
21- Uréthrite gonococ.	-	-	2	-	69	-
22- Anémies	256	12	74	-	52	-
23- Dermatoses	255	-	131	-	281	-
24- HTA	-	-	0	-	241	3
25- Diabète	-	-	1	-	39	4
26- Drépanocytose	6	-	6	1	6	2
27- Lèpre	-	-	-	-	9	-
28- Pian	-	-	-	-	-	-
29- Cancer du col uté.	-	-	-	-	-	-
30- Cancer du sein	-	-	-	-	1	-
31- Cancer du foie	-	-	-	-	-	-
32-Méningites purul. *	1	-	-	-	1	-
33- Fièvre Typhoïde	25	-	29	-	390	-
34- Fièvre Jaune *	-	-	-	-	-	-
35-Fièr.Hémor.Virales *	-	-	-	-	-	-
36- Choléra *	-	-	-	-	-	-
Autres	-	-	-	-	3	-
Total	7340	38	3113	4	9221	44

Source: Réseau de surveillance intégrée de maladies (Ministère de la santé et de la population)

* Maladies à surveillance potentiel épidémique sous surveillance hebdomadaire.

Tableau 5.1.5.6 : Cas observés des maladies à déclaration obligatoire et des décès dans le département de la Lékoumou selon les groupes d'âges en 2006

MALADIES	0- 4 ans		5-14 ans		15 ans et +	
	Cas	Décès	Cas	Décès	Cas	Décès
1- Paludisme	584	14	221	-	477	5
2- Diarrhée simple	93	-	42	-	60	-
3- Gastro-entérite aigüe	-	-	1	-	7	-
4- Amibiase	13	-	13	-	27	-
5- Shigellose	12	-	3	-	17	-
6- Pneumonie	-	-	-	-	13	-
7- Autres I.R.A	152	4	56	-	124	-
8- Tuberculose	5	-	8	-	52	-
9- Malnutrition	30	-	4	-	2	-
10- Rougeole *	1	-	-	-	-	-
11- Coqueluche	53	-	44	-	-	-
12- Diphtérie	-	-	-	-	-	-
13- Tétanos *	1	1	-	-	1	1
14- Tétanos néo-natal *	-	-	-	-	-	-
15- P.F.A. *	5	-	-	-	-	-
16- Bilharziose	6	-	13	-	20	-
17- Trypanosomiase	-	-	-	-	-	-
18- Goitre	-	-	-	-	2	-
19- Syphilis vénér.	-	-	-	-	-	-
20- Infect. uro-génital	2	-	41	-	192	-
21- Uréthrite gonococ.	-	-	-	-	19	-
22- Anémies	112	9	12	-	6	-
23- Dermatoses	11	-	18	-	33	-
24- HTA	-	-	-	-	35	5
25- Diabète	-	-	-	-	4	1
26- Drépanocytose	2	-	5	-	1	-
27- Lèpre	-	-	-	-	6	-
28- Pian	-	-	-	-	-	-
29- Cancer du col uté.	-	-	-	-	-	-
30- Cancer du sein	-	-	-	-	-	-
31- Cancer du foie	-	-	-	-	-	-
32-Méningites purul. *	-	-	-	-	-	-
33- Fièvre Typhoïde	-	-	-	-	3	-
34- Fièvre Jaune *	5	-	2	-	2	-
35-Fièv.Hémor.Virales *	-	-	-	-	-	-
36- Choléra *	-	-	-	-	-	-
Autres	131	-	140	1	373	-
Total	1218	28	623	1	1476	12

Source: Réseau de surveillance intégrée de maladies (Ministère de la santé et de la population)

* Maladies à surveillance potentiel épidémique sous surveillance hebdomadaire.

Tableau 5.1.5.7 : Cas observés des maladies à déclaration obligatoire et des décès dans le département de la Bouenza selon les groupes d'âges en 2006

MALADIES	0- 4 ans		5-14 ans		15 ans et +	
	Cas	Décès	Cas	Décès	Cas	Décès
1- Paludisme	5324	30	2219	2	3815	5
2- Diarrhée simple	877	7	313	-	436	-
3- Gastro-entérite aigüe	158	2	62	-	62	-
4- Amibiase	50	2	9	-	57	-
5- Shigellose	6	-	2	-	2	-
6- Pneumonie	4	-	3	-	21	-
7- Autres I.R.A	1715	8	649	2	735	1
8- Tuberculose	3	-	10	2	211	2
9- Malnutrition	120	1	10	1	32	-
10- Rougeole *	2	-	-	-	-	-
11- Coqueluche	-	-	-	-	-	-
12- Diphtérie	-	-	-	-	-	-
13- Tétanos *	-	-	-	-	-	-
14- Tétanos néo-natal *	1	1	-	-	-	-
15- P.F.A. *	5	-	1	-	-	-
16- Bilharziose	57	-	156	-	191	-
17- Trypanosomiase	6	-	34	-	48	-
18- Goitre	-	-	-	-	1	-
19- Syphilis vénér.	-	-	-	-	6	-
20- Infect. uro-génital	17	-	174	-	825	-
21- Uréthrite gonococ.	-	-	7	-	52	-
22- Anémies	457	17	87	-	94	2
23- Dermatoses	372	-	206	-	239	-
24- HTA	-	-	-	-	596	1
25- Diabète	-	-	-	-	29	-
26- Drépanocytose	29	2	14	-	23	-
27- Lèpre	-	-	-	-	8	-
28- Pian	-	-	-	-	-	-
29- Cancer du col uté.	-	-	-	-	1	-
30- Cancer du sein	-	-	-	-	3	-
31- Cancer du foie	-	-	-	-	1	-
32-Méningites purul. *	34	4	2	-	5	-
33- Fièvre Typhoïde	113	-	110	-	418	-
34- Fièvre Jaune *	1	-	-	-	-	-
35-Fièvr.Hémor.Virales *	-	-	-	-	-	-
36- Choléra *	-	-	-	-	-	-
Autres	-	-	1	-	8	-
Total	9351	74	4069	7	7919	11

Source: Réseau de surveillance intégrée de maladies (Ministère de la santé et de la population)

* Maladies à surveillance potentiel épidémique sous surveillance hebdomadaire.

Tableau 5.1.5.8 : Cas observés des maladies à déclaration obligatoire et des décès dans le département du Pool selon les groupes d'âges en 2006

MALADIES	0- 4 ans		5-14 ans		15 ans et +	
	Cas	Décès	Cas	Décès	Cas	Décès
1- Paludisme	3944	7	2879	-	5010	2
2- Diarrhée simple	616	1	195	-	360	-
3- Gastro-entérite aigüe	295	-	235	-	525	-
4- Amibiase	66	-	50	-	75	-
5- Shigellose	1	-	2	-	11	-
6- Pneumonie	8	2	4	-	6	-
7- Autres I.R.A	3255	-	1960	2	2902	-
8- Tuberculose	12	-	19	1	161	4
9- Malnutrition	80	1	20	1	15	-
10- Rougeole *	1	-	-	-	-	-
11- Coqueluche	-	-	-	-	3	-
12- Diphtérie	-	-	-	-	-	-
13- Tétanos *	-	-	2	1	-	-
14- Tétanos néo-natal *	-	-	-	-	-	-
15- P.F.A. *	1	-	-	-	-	-
16- Bilharziose	-	-	9	-	13	-
17- Trypanosomiase	1	-	1	-	4	-
18- Goitre	-	-	-	-	5	-
19- Syphilis vénér.	-	-	1	-	5	-
20- Infect. uro-génital	7	-	48	-	1044	-
21- Uréthrite gonococ.	1	-	4	-	156	-
22- Anémies	174	-	77	-	97	-
23- Dermatoses	297	-	144	-	198	-
24- HTA	-	-	-	-	571	-
25- Diabète	-	-	2	-	125	1
26- Drépanocytose	1	-	18	-	13	-
27- Lèpre	1	-	2	-	12	-
28- Pian	-	-	-	-	1	-
29- Cancer du col uté.	-	-	-	-	-	-
30- Cancer du sein	-	-	-	-	3	-
31- Cancer du foie	-	-	-	-	1	-
32-Méningites purul. *	4	1	1	-	1	-
33- Fièvre Typhoïde	27	-	36	-	72	-
34- Fièvre Jaune *	1	-	-	-	11	-
35-Fièv.Hémor.Virales *	-	-	-	-	-	-
36- Choléra *	-	-	-	-	-	-
Autres	-	-	-	-	-	-
Total	8793	12	5709	5	11400	7

Source: Réseau de surveillance intégrée de maladies (Ministère de la santé et de la population)

* Maladies à surveillance potentiel épidémique sous surveillance hebdomadaire.

Tableau 5.1.5.9 : Cas observés des maladies à déclaration obligatoire et des décès dans le département des Plateaux selon les groupes d'âges en 2006

MALADIES	0- 4 ans		5-14 ans		15 ans et +	
	Cas	Décès	Cas	Décès	Cas	Décès
1- Paludisme	3356	4	1667	-	2052	-
2- Diarrhée simple	342	-	141	-	167	-
3- Gastro-entérite aigüe	63	1	18	-	39	-
4- Amibiase	51	-	28	-	44	-
5- Shigellose	24	-	24	-	26	-
6- Pneumonie	-	-	24	-	1	-
7- Autres I.R.A	1013	-	374	-	402	-
8- Tuberculose	1	-	3	-	8	-
9- Malnutrition	33	-	8	-	5	-
10- Rougeole *	5	2	18	-	1	-
11- Coqueluche	-	-	-	-	-	-
12- Diphtérie	-	-	-	-	-	-
13- Tétanos *	-	-	-	-	-	-
14- Tétanos néo-natal *	-	-	-	-	-	-
15- P.F.A. *	4	-	2	-	-	-
16- Bilharziose	-	-	-	-	-	-
17- Trypanosomiase	-	-	-	-	1	-
18- Goitre	-	-	-	-	-	-
19- Syphilis vénér.	-	-	-	-	-	-
20- Infect. uro-génital	6	-	82	-	433	-
21- Uréthrite gonococ.	-	-	30	-	53	-
22- Anémies	151	-	47	-	37	-
23- Dermatoses	127	-	106	-	94	-
24- HTA	-	-	18	-	512	-
25- Diabète	-	-	-	-	1	-
26- Drépanocytose	2	-	-	-	1	-
27- Lèpre	-	-	-	-	-	-
28- Pian	-	-	-	-	-	-
29- Cancer du col uté.	-	-	-	-	-	-
30- Cancer du sein	-	-	-	-	1	-
31- Cancer du foie	-	-	-	-	-	-
32-Méningites purul. *	1	-	2	-	5	-
33- Fièvre Typhoïde	-	-	2	-	24	-
34- Fièvre Jaune *	-	-	1	-	4	-
35-Fièv.Hémor.Virales *	-	-	-	-	-	-
36- Choléra *	-	-	-	-	-	-
Autres	-	-	1	-	1	-
Total	5179	7	2596	-	3912	-

Source: Réseau de surveillance intégrée de maladies (Ministère de la santé et de la population)

* Maladies à surveillance potentiel épidermique sous surveillance hebdomadaire.

Tableau 5.1.5.10 : Cas observés des maladies à déclaration obligatoire et des décès dans le département de la Cuvette selon les groupes d'âges en 2006

MALADIES	0- 4 ans		5-14 ans		15 ans et +	
	Cas	Décès	Cas	Décès	Cas	Décès
1- Paludisme	2605	4	1489	-	2474	-
2- Diarrhée simple	130	-	26	1	60	-
3- Gastro-entérite aigüe	132	-	31	-	86	-
4- Amibiase	63	-	23	-	38	-
5- Shigellose	10	-	-	-	2	-
6- Pneumonie	1	-	-	-	1	-
7- Autres I.R.A	623	1	150	-	158	-
8- Tuberculose	-	-	-	-	33	-
9- Malnutrition	28	1	2	-	2	-
1-- Rougeole *	-	-	-	-	2	-
11- Coqueluche	1	-	2	-	-	-
12- Diphtérie	-	-	-	-	-	-
13- Tétanos *	-	-	1	1	-	-
14- Tétanos néo-natal *	2	-	-	-	-	-
15- P.F.A. *	1	-	-	-	-	-
16- Bilharziose	-	-	-	-	-	-
17- Trypanosomiase	37	-	26	-	18	-
18- Goitre	-	-	-	-	-	-
19- Syphilis vénér.	-	-	-	-	25	-
2-- Infect. uro-génital	9	-	9	-	388	-
21- Uréthrite gonococ.	-	-	1	-	152	-
22- Anémies	145	2	33	-	29	-
23- Dermatoses	94	-	29	-	57	-
24- HTA	-	-	-	-	185	-
25- Diabète	-	-	-	-	8	-
26- Drépanocytose	9	-	3	-	7	-
27- Lèpre	-	-	-	-	4	-
28- Pian	-	-	-	-	-	-
29- Cancer du col uté.	-	-	-	-	-	-
3-- Cancer du sein	-	-	-	-	-	-
31- Cancer du foie	-	-	-	-	-	-
32-Méningites purul. *	-	-	-	-	-	-
33- Fièvre Typhoïde	7	-	12	-	28	-
34- Fièvre Jaune *	-	-	-	-	-	-
35-Fièv.Hémor.Virales *	-	-	-	-	-	-
36- Choléra *	-	-	-	-	-	-
Autres	156	-	121	-	79	-
Total	4053	8	1958	2	3836	-

Source: Réseau de surveillance intégrée de maladies (Ministère de la santé et de la population)

* Maladies à surveillance potentiel épidermique sous surveillance hebdomadaire.

Tableau 5.1.5.11 : Cas observés des maladies à déclaration obligatoire et des décès dans le département de la Cuvette-ouest selon les groupes d'âges en 2006

MALADIES	0- 4 ans		5-14 ans		15 ans et +	
	Cas	Décès	Cas	Décès	Cas	Décès
1- Paludisme	358	16	219	5	333	-
2- Diarrhée simple	52	1	15	-	8	-
3- Gastro-entérite aigüe	15	-	22	2	8	-
4- Amibiase	10	-	7	-	13	-
5- Shigellose	1	-	5	-	-	-
6- Pneumonie	-	-	-	-	-	-
7- Autres I.R.A	129	3	54	-	50	1
8- Tuberculose	-	-	6	-	9	-
9- Malnutrition	1	-	-	-	1	-
10- Rougeole *	1	-	-	-	-	-
11- Coqueluche	1	-	-	-	-	-
12- Diphtérie	-	-	-	-	-	-
13- Tétanos *	-	-	-	-	-	-
14- Tétanos néo-natal *	-	-	-	-	-	-
15- P.F.A. *	1	-	-	-	-	-
16- Bilharziose	-	-	-	-	-	-
17- Trypanosomiase	-	-	-	-	-	-
18- Goitre	-	-	-	-	-	-
19- Syphilis vénér.	-	-	-	-	-	-
20- Infect. uro-génital	1	-	3	-	89	-
21- Uréthrite gonococ.	-	-	-	-	-	-
22- Anémies	14	2	6	2	2	-
23- Dermatoses	3	-	1	-	2	-
24- HTA	-	-	-	-	21	1
25- Diabète	-	-	-	-	4	-
26- Drépanocytose	1	-	1	-	1	-
27- Lèpre	-	-	-	-	-	-
28- Pian	-	-	-	-	-	-
29- Cancer du col uté.	-	-	-	-	-	-
30- Cancer du sein	-	-	-	-	-	-
31- Cancer du foie	-	-	-	-	-	-
32-Méningites purul. *	2	-	1	-	1	-
33- Fièvre Typhoïde	5	-	8	-	13	-
34- Fièvre Jaune *	-	-	-	-	-	-
35-Fièv.Hémor.Virales *	-	-	-	-	-	-
36- Choléra *	-	-	-	-	-	-
Autres	53	3	21	-	54	1
Total	648	25	369	9	609	3

Source: Réseau de surveillance intégrée de maladies (Ministère de la santé et de la population)

* Maladies à surveillance potentiel épidermique sous surveillance hebdomadaire.

Tableau 5.1.5.12: Cas observés des maladies à déclaration obligatoire et des décès dans le département de la Sangha selon les groupes d'âges en 2006

MALADIES	0- 4 ans		5-14 ans		15 ans et +	
	Cas	Décès	Cas	Décès	Cas	Décès
1- Paludisme	875	-	435	-	931	1
2- Diarrhée simple	130	-	56	-	64	-
3- Gastro-entérite aigüe	35	-	19	-	11	-
4- Amibiase	7	-	23	-	22	-
5- Shigellose	-	-	-	-	-	-
6- Pneumonie	-	-	-	-	-	-
7- Autres I.R.A	258	3	107	-	171	1
8- Tuberculose	-	-	-	-	3	-
9- Malnutrition	3	-	1	-	-	-
10- Rougeole *	-	-	-	-	-	-
11- Coqueluche	-	-	-	-	-	-
12- Diphtérie	-	-	-	-	-	-
13- Tétanos *	-	-	-	-	-	-
14- Tétanos néo-natal *	1	-	-	-	-	-
15- P.F.A. *	1	-	-	-	-	-
16- Bilharziose	3	-	2	-	5	-
17- Trypanosomiase	-	-	-	-	-	-
18- Goitre	-	-	4	-	-	-
19- Syphilis vénér.	-	-	-	-	1	-
20- Infect. uro-génital	-	-	6	-	40	-
21- Uréthrite gonococ.	-	-	4	-	11	-
22- Anémies	30	-	-	-	3	-
23- Dermatoses	34	-	11	-	49	-
24- HTA	-	-	-	-	19	2
25- Diabète	-	-	-	-	3	-
26- Drépanocytose	-	-	-	-	1	-
27- Lèpre	-	-	-	-	-	-
28- Pian	-	-	-	-	-	-
29- Cancer du col uté.	-	-	-	-	-	-
30- Cancer du sein	-	-	-	-	-	-
31- Cancer du foie	-	-	-	-	-	-
32-Méningites purul. *	-	-	2	-	-	-
33- Fièvre Typhoïde	1	-	-	-	9	-
34- Fièvre Jaune *	-	-	-	-	1	-
35-Fièv.Hémor.Virales *	-	-	-	-	-	-
36- Choléra *	-	-	-	-	-	-
Autres	-	-	-	-	-	-
Total	1378	3	670	-	1344	4

Source: Réseau de surveillance intégrée de maladies (Ministère de la santé et de la population)

* Maladies à surveillance potentiel épidémique sous surveillance hebdomadaire.

Tableau 5.1.5.13 : Cas observés des maladies à déclaration obligatoire et des décès dans le département de la Likouala selon les groupes d'âges en 2006

MALADIES	0- 4 ans		5-14 ans		15 ans et +	
	Cas	Décès	Cas	Décès	Cas	Décès
1- Paludisme	2223	18	1613	-	3006	2
2- Diarrhée simple	315	-	74	-	124	-
3- Gastro-entérite aiguë	67	3	7	-	46	-
4- Amibiase	66	-	13	2	69	-
5- Shigellose	1	-	-	-	1	-
6- Pneumonie	-	-	-	-	11	-
7- Autres I.R.A	313	1	81	-	73	-
8- Tuberculose	2	-	9	-	94	-
9- Malnutrition	22	6	2	-	-	-
10- Rougeole *	2	-	-	-	-	-
11- Coqueluche	7	2	3	-	-	-
12- Diphtérie	1	-	-	-	-	-
13- Tétanos *	-	-	-	-	2	-
14- Tétanos néo-natal *	-	-	-	-	-	-
15- P.F.A. *	-	-	8	-	-	-
16- Bilharziose	-	-	-	-	-	-
17- Trypanosomiase	-	-	-	-	-	-
18- Goitre	-	-	-	-	12	-
19- Syphilis vénér.	-	-	-	-	0	-
20- Infect. uro-génital	1	-	12	-	367	-
21- Uréthrite gonococ.	-	-	-	-	13	-
22- Anémies	154	14	53	1	19	1
23- Dermatoses	120	-	55	-	73	-
24- HTA	-	-	-	-	106	12
25- Diabète	-	-	-	-	7	1
26- Drépanocytose	1	-	4	1	1	-
27- Lèpre	-	-	5	-	32	-
28- Pian	-	-	26	-	94	-
29- Cancer du col uté.	-	-	-	-	18	-
30- Cancer du sein	-	-	-	-	-	-
31- Cancer du foie	-	-	8	-	-	-
32-Méningites purul. *	20	4	9	1	10	5
33- Fièvre Typhoïde	30	-	63	-	368	-
34- Fièvre Jaune *	-	-	-	-	28	-
35-Fièv.Hémor.Virales *	-	-	-	-	-	-
36- Choléra *	-	-	-	-	-	-
Autres	-	-	-	-	2	-
Total	3345	48	2045	5	4576	21

Source: Réseau de surveillance intégrée de maladies (Ministère de la santé et de la population)

* Maladies à surveillance potentiel épidémique sous surveillance hebdomadaire.

Chapitre 2: Education

1- Présentation

Dans ce chapitre, les données présentées concernent :

- les dépenses d'éducation ;
- les infrastructures pédagogiques ;
- les effectifs scolaires et leur répartition par cycle, niveau d'études, sexe et département ;
- les effectifs du personnel enseignant ;
- les résultats des examens d'Etat et quelques indicateurs d'efficacité du système éducatif.

2- Sources et méthodologie

Trois départements ministériels sont en charge de l'éducation nationale à savoir : le Ministère de l'Enseignement Primaire et Secondaire, chargé de l'Alphabétisation ; le Ministère de l'Enseignement Technique et Professionnel et le Ministère de l'Enseignement Supérieur.

Les données régulièrement tenues sont celles du Ministère de l'Enseignement Primaire et Secondaire, chargé de l'Alphabétisation (MEPSA) et du Ministère de l'Enseignement Technique et Professionnel (METP) aussi bien pour le public que pour le privé. Elles proviennent des annuaires statistiques produits par les Directions des Etudes et de la Planification de ces Départements.

Les chiffres relatifs aux dépenses d'investissement sur le budget national ont été obtenus auprès de la Direction Générale du Plan et du Développement (DGPD). Ils représentent les montants réellement décaissés.

Les statistiques scolaires et universitaires courantes sont présentées par année scolaire tandis que celles sur les dépenses publiques sont exprimées par année civile.

3- Principales définitions

- **Effectif scolaire** : c'est le nombre d'enfants ou d'élèves inscrits dans les cycles préscolaire, primaire et secondaire.
- **Effectif universitaire** : c'est le nombre d'étudiants à l'université.
- **Enseignant actif** : c'est l'enseignant qui dispense effectivement les cours.
- **Ratio élèves/enseignant** : c'est le nombre moyen d'élèves par enseignant.

5.2.1 : Dépenses d'éducation

Tableau 5.2.1.1 : Evolution des dépenses d'investissement public de 2003 à 2007

	Unités	2003	2004	2005	2006	2007
Enseignement général						
Dépenses effectuées	10 ⁶ CFA	833	244	3419	7834	12250
Part des dépenses dans le B.I.	%	0,70	0,20	1,70	2,17	3,10
Part des dépenses dans le P.I.B	%	0,04*	0,01*	0,11	0,19	0,34
Enseignement technique						
Dépenses effectuées	10 ⁶ CFA	76	143	1574	2432	4739
Part des dépenses dans le B.I.	%	0,10	0,10	0,80	0,68	1,20
Part des dépenses dans le P.I.B	%	0,00	0,01*	0,05	0,06	0,13

Source : Direction Générale du Plan et du Développement

* Données Corrigées

5.2.2 : Infrastructures pédagogiques

Tableau 5.2.2.1 : Evolution du nombre d'établissements, de salles de classe et d'élèves par type et par degré d'enseignement de 2003 à 2007

	2003	2004	2005	2006	2007
Enseignement général					
• Préscolaire					
Etablissements	257	469	476	480	515
Salles de classe	481	720	771	1247	1255
Effectif scolaire	8156	21647	23320	27639	31629
• Primaire					
Etablissements	2143	2652	2810	2936	3008
Salles de classe	9202	10674	10603	14404	14624
Effectif scolaire	509507	584370	597304	617010	621702
• Collège					
Etablissements	608	696	706	825	859
Salles de classe	3103	3411	2724	5099	4999
Elève	137826	164679	190708	349003	201295
• Lycée					
Etablissements	76	76	84	80	85
Salles de classe	596	593	671	756	808
Elèves	25167	27178	40154	52296	53806
Enseignement technique**					
• Centres de métiers/C.E.T.					
Etablissements	44	48	48	48	47
Salles de classe	189	189	189
Elèves	13893	19518	9351	16695	12280
• Lycée					
Etablissements	13	13	13	15	15
Salles de classe*	174	174	174	174	174
Elèves	16388	15699	16302	12086	12066
• Ecoles professionnelles					
Etablissements	11	11	11	11	11
Salles de classe	42	42	42	42	42
Elèves	5328	6527	6403	5533	4929

Source : DEP/ METP, MEPSA

* Données partielles

** Données corrigées

Tableau 5.2.2.2 : Evolution du nombre d'étudiants à l'Université Marien Ngouabi par établissement de 2003 à 2007

	<i>Unité : étudiant</i>				
	2003	2004	2005	2006	2007
Faculté des lettres et des sciences humaines	3175	2588	2970	4226	3630
Faculté des sciences économiques	2498	2086	3082	3317	3278
Faculté des sciences	635	1134	1209	2122	1303
Faculté de droit	2135	1713	2196	2448	2125
Faculté des sciences de la santé	361	396	435	408	394
Ecole nationale d'administration et de magistrature	582	584	503	442	486
Ecole nationale supérieure polytechnique	372	378	399	470	405
Ecole normale supérieure	783	861	951	962	1108
Institut supérieur de gestion	293	334	341	347	363
Institut de développement rural	351	407	426	423	417
Institut supérieur d'éducation physique et des sports	329	307	292	386	381
Total	11514	10788	12804	15551	13890

Source : Direction de la scolarité et des examens

** Données corrigées*

Tableau 5.2.2.3 : Répartition des établissements scolaires en 2006 par département, selon le type et degré d'enseignement

Unité: établissement

	Enseignement Général					Enseignement Technique et professionnel			
	Présco- laire	Primaire	CEG	LEG	Total	CM/CET*	LET	Ecoles Profes- sionnelles	Total
Pointe Noire**	175	494	270	26	965	4	3	1	8
Niari	16	241	74	4	335	4	1	3	8
Lékoumou	3	95	11	2	111	4	1	-	5
Bouenza	18	219	38	4	279	4	-	-	4
Pool	14	348	51	2	415	7	-	1	8
Plateaux	12	271	40	3	326	6	1	-	7
Cuvette	7	235	38	5	285	5	2	2	9
Cuvette Ouest	1	123	16	2	142	3	1	-	4
Sangha	9	90	18	1	118	3	1	-	4
Likouala	2	114	17	1	134	2	-	-	2
Brazzaville	223	594	296	29	1142	6	5	4	15
Ensemble	305	2330	599	53	3287	48	15	11	74

Source : DEP/MEPSA

* Les CM et les CET occupent les mêmes structures

** y compris Kouilou

Tableau 5.2.2.4 : Répartition des établissements scolaires en 2007 par département, selon le type et degré d'enseignement

Unité: établissement

	Enseignement Général					Enseignement Technique et professionnel			
	Présco- laire	Primaire	CEG	LEG	Total	CM/CET*	LET	Ecoles Profes- sionnelles	Total
Pointe Noire**	196	644	277	29	1146	4	3	1	8
Niari	17	246	44	5	312	4	1	3	8
Lékoumou	3	95	10	2	110	4	1	-	5
Bouenza	21	222	36	4	283	4	-	-	4
Pool	14	351	51	2	418	7	-	1	8
Plateaux	12	272	37	3	324	6	1	-	7
Cuvette	8	230	38	5	281	5	2	2	9
Cuvette Ouest	1	123	16	2	142	3	1	-	4
Sangha	9	92	18	1	120	3	1	-	4
Likouala	3	114	17	1	135	2	-	-	2
Brazzaville	231	619	315	31	1196	5	5	4	14
Ensemble	515	3008	859	85	4467	47	15	11	73

Source : DEP/MEPSA

* Les CM et les CET occupent les mêmes structures

** y compris Kouilou

5.2.3 : Effectifs scolaires et personnel enseignant

Tableau 5.2.3.1 : Evolution du nombre d'élèves, d'enseignants et du ratio élèves/enseignant par type et degré d'enseignement de 2003 à 2007

	2003	2004	2005	2006	2007
Enseignement général					
• Précolaire					
Effectif scolaire	8156	21647	23320	27639	31629
Enseignants	452	1120	1070	1484	1544
Ratio Enfants/enseignant	18	19	22	18	20
• Primaire					
Effectif scolaire	509507	584370	597304	617010	621702
Enseignants	7738	7058	11357	11260	10631
Ratio Elèves/enseignant	66	83	53	54	58
• Collège					
Elèves	137826	164679	190708	349003	201295
Enseignants	4010	3058	2745	11787	10596
• Lycée					
Elèves	25167	27178	40154	52296	53806
Enseignants	1735	1592	2183	2257	2583
Enseignement technique*					
• Centres de métiers / C.E.T					
Elèves	13893	19518	9351	16695	12280
Enseignants	590	933	1042	952	1094
• Lycée					
Elèves	16388	15699	16302	12086	12066
Enseignants	394	806	528	497	610
• Ecoles professionnelles					
Elèves	5328	6527	6403	5533	4929
Enseignants	212	419	417	382	278

Source : DEP/ METP, MEPSA

* Données corrigées

Tableau 5.2.3.2 : Evolution du nombre d'étudiants et d'enseignants à l'Université Marien Ngouabi de 2003 à 2007

	2003	2004	2005	2006	2007
Etudiants	11514*	10788*	12804	15551	13890
Enseignants	...	637	...	568	535

Source : DEP/Ministère de l'Enseignement Supérieur

* Données corrigées

Tableau 5.2.3.3 : Evolution des effectifs scolaires par degré d'enseignement de 2003 à 2007 selon le genre

	Unité	2003		2004		2005		2006		2007	
		Total	dont F	Total	dont F	Total	dont F	Total	dont F	Total	dont F
Préscolaire	<i>enfant</i>	8156	4185	21647	11135	23320	11805	27639	14472	31629	16257
Primaire	<i>élève</i>	509507	245457	584370	281265	597304	286226	617010	291413	621702	298339
C.E.G	<i>élève</i>	137826	52245	164679	75500	190708	89059	349003	159247	201295	90458
L.E.G	<i>élève</i>	25167	8658	27178	10694	40154	8139	52296	17843	53806	20220
C.E.T / CM	<i>élève</i>	13893	8481	19518	10639	9351	5096	16695	8832	12280	9652
LT**	<i>élève</i>	16388	7065	15699	7356	16302	7057	12086	6061	12066	5278
EP**	<i>élève</i>	5328	3775	6527	4366	6403	4378	5533	2602	4929	2442
Université*	<i>étudiant</i>	11514	...	10788	...	12804	...	15551	4181	13890	4664

Source : DEP/METP, MEPSA

* Y compris l'enseignement technique et professionnel

** Données corrigées

Note : LT = Lycée Technique ; EP = Ecole Professionnelle

Tableau 5.2.3.4 : Evolution du nombre d'enseignants actifs par département et par degré d'enseignement de 2003 à 2007 selon le genre (Enseignement général)

		2003		2004		2005		2006		2007	
		Total	dont	Total	dont	Total	dont	Total	dont	Total	dont
			F		F		F		F		F
Pointe Noire*	- Préscolaire	162	162	499	354	506	361	516	506	574	555
	- Primaire	2631	1138	2512	1131	3186	1404	3165	1408	3055	1487
	- C.E.G	1040	127	1011	158	843	104	3473	342	3675	544
	- L.E.G	477	38	464	47	564	35	826	60	857	62
Niari	- Préscolaire	15	15	44	38	30	30	54	53	43	43
	- Primaire	450	172	458	172	825	253	722	262	680	206
	- C.E.G	226	16	361	25	324	22	482	34	496	42
	- L.E.G	139	5	133	5	161	5	192	8	232	12
Bouenza	- Préscolaire	20	20	18	17	19	19	38	38	27	13
	- Primaire	400	121	491	137	814	147	729	166	794	198
	- C.E.G	320	11	376	24	346	22	425	28	512	31
	- L.E.G	140	7	162	11	127	10	276	26	247	22
Lékoumou	- Préscolaire	6	6	6	6	6	6	11	11	21	21
	- Primaire	145	42	159	44	276	53	246	48	244	42
	- C.E.G	84	1	83	1	55	6	65	3	100	10
	- L.E.G	36	1	31	2	35	2	22	0	42	3
Pool	- Préscolaire	6	6	12	6	9	9	19	18	18	18
	- Primaire	71	26	317	120	737	185	620	190	781	358
	- C.E.G	49	3	134	14	123	15	317	31	545	48
	- L.E.G	45	6	51	7	70	8	70	8
Plateaux	- Préscolaire	7	6	8	7	9	8	13	7	15	11
	- Primaire	270	57	298	106	472	119	407	112	384	119
	- C.E.G	102	4	87	7	94	8	140	10	389	17
	- L.E.G	62	4	64	4	53	5	92	4	91	4
Cuvette	- Préscolaire	8	8	9	9	13	13	16	13	29	22
	- Primaire	359	135	300	129	494	158	428	170	456	220
	- C.E.G	72	2	119	6	95	7	425	33	389	27
	- L.E.G	78	1	48	1	73	3	62	6	106	6
Cuvette Ouest	- Préscolaire	-	-	1	1	-	-	3	3	1	1
	- Primaire	182	50	220	55	198	51	171	68	188	61
	- C.E.G	44	2	62	-	50	4	77	5	174	14
	- L.E.G	38	2	44	1	28	2	30	6	50	6
Sangha	- Préscolaire	5	5	13	13	13	13	24	24	24	24
	- Primaire	72	55	101	32	247	55	196	52	252	63
	- C.E.G	40	3	44	3	24	3	127	8	199	14
	- L.E.G	22	3	35	3	19	2	32	2	32	2
Likouala	- Préscolaire	1	1	1	1	4	4	3	3	9	9
	- Primaire	214	44	196	51	296	49	219	23	307	56
	- C.E.G	52	1	60	-	53	...	123	7	184	11
	- L.E.G	22	-	21	2	27	1	27	1	30	1
Brazzaville	- Préscolaire	222	222	509	509	461	461	787	744	783	697
	- Primaire	2 944	1 552	2 006	1 167	3 812	2 085	4 357	2 548	3 490	1 694
	- C.E.G	1 981	240	721	142	738	122	6 133	621	3 933	637
	- L.E.G	721	109	545	83	1 045	91	628	106	826	53
Ensemble	- Préscolaire	452	451	1 120	961	1 070	924	1 484	1 420	1 544	1 414
	- Primaire	7 738	3 392	7 058	3 144	11 357	4 559	11 260	5 047	10 631	4 504
	- C.E.G	4 010	410	3 058	380	2 745	313	11 787	1 122	10 596	1 395
	- L.E.G	1 735	170	1 592	165	2 183	163	2 257	227	2 583	179

Source : DEP/MEPSA

*Y compris Kouilou

Tableau 5.2.3.5 : Evolution du nombre d'enseignants actifs par département et par degré d'enseignement de 2003 à 2007 selon le genre (Enseignement technique)

		2003		2004		2005		2006		2007	
		Total	dont F	Total	dont F	Total	dont F	Total	dont F	Total	dont F
Pointe Noire*	C M /CET	156	55	189	38	72	24	99	11	99	11
	L.E.T.	114	13	211	22	172	19	143	15	143	15
	Ecoles Profes.	11	5	21	2	20	8	21	2	21	2
Niari	C M /CET	46	10	108	19	110	21	106	18	106	18
	L.E.T.	10	1	36	3	46	3	36	3	36	3
	Ecoles Profes.	23	3	98	9	86	3	77	8	77	8
Bouenza	C M /CET	20	3	79	13	85	9	107	14	88	24
	L.E.T.	-	-	-	-	20	2	-	-	-	-
	Ecoles Profes.	-	-	-	-	-	-	-	-	-	-
Lékoumou	C M /CET	6	1	61	3	85	20	58	7	77	10
	L.E.T.	7	-	-	-	-	-	22	1	20	1
	Ecoles Profes.	-	-	-	-	-	-	-	-	-	-
Pool	C M /CET	25	2	50	13	73	40	81	46	248	84
	L.E.T.	-	-	-	-	-	-	-	-	-	-
	Ecoles Profes.	-	-	27	4	28	4	26	3	2	0
Plateaux	C M /CET	10	3	48	11	81	12	90	14	55	5
	L.E.T.	-	-	23	-	14	-	-	-	8	2
	Ecoles Profes.	-	-	-	-	-	-	-	-	-	-
Cuvette	C M /CET	15	6	21	8	79	22	37	8	84	23
	L.E.T.	8	-	39	4	26	3	29	4	29	2
	Ecoles Profes.	9	-	25	1	41	2	25	1	38	2
Cuvette Ouest	C M /CET	1	-	42	5	35	6	44	5	34	12
	L.E.T.	2	-	16	1	12	2	16	1	18	2
	Ecoles Profes.	-	-	-	-	-	-	-	-	-	-
Sangha	C M /CET	7	4	27	5	35	7	48	6	28	4
	L.E.T.	4	-	18	-	16	2	17	-	17	1
	Ecoles Profes.	-	-	-	-	-	-	-	-	-	-
Likouala	C M /CET	6	5	-	-	32	9	53	10	138	25
	L.E.T.	-	-	-	-	-	-	-	-	-	-
	Ecoles Profes.	-	-	-	-	-	-	-	-	-	-
Brazzaville	C M /CET	298	86	308	88	355	108	229	71	137	84
	L.E.T.	249	31	463	56	222	51	234	25	339	63
	Ecoles Profes.	169	26	248	46	242	43	233	43	140	40
Ensemble	C M /CET	590	175	933	203	1042	278	952	210	1094	300
	L.E.T.	394	45	806	86	528	82	497	49	610	89
	Ecoles Profes.	212	34	419	62	417	60	382	57	278	52

Source : DEP/ METP

Tableau 5.2.3.6 : Evolution des effectifs d'élèves par département et par degré d'enseignement de 2003 à 2007 selon le genre (Enseignement général)

		2003		2004		2005		2006		2007	
		Total	dont F	Total	dont F	Total	dont F	Total	dont F	Total	dont F
Pointe Noire*	- Précolaire	1703	849	5553	2811	5677	2854	3804	1946	9360	4771
	- Primaire	136926	67262	133597	65720	144017	70355	152589	73459	155089	75996
	- C.E.G	32249	15690	38356	19058	67279	33082	105102	48375	58435	28324
	- L.E.G	5480	1870	5645	2530	7938	1477	23375	7635	18497	7851
Niari	- Précolaire	155	94	356	198	364	205	757	393	636	325
	- Primaire	44228	21585	43542	20791	43218	19695	38007	17434	39169	18420
	- C.E.G	9804	4285	10004	4360	10487	4530	12175	5152	11855	5041
	- L.E.G	2229	793	2150	701	2121	772	2620	1039	3051	1858
Bouenza	- Précolaire	176	40	377	180	332	158	740	410	738	359
	- Primaire	60241	7292	59612	27376	56538	25753	57874	24815	55413	24741
	- C.E.G	11085	1133	12659	5087	13570	5151	23523	8199	13984	5063
	- L.E.G	2062	103	2107	652	1960	558	2011	539	1744	636
Lékoumou	- Précolaire	78	40	80	47	65	33	211	126	265	143
	- Primaire	15718	7292	16932	7737	17102	7812	15853	6739	17843	8179
	- C.E.G	3064	1133	2803	1077	2356	830	2867	961	3495	1262
	- L.E.G	444	103	340	144	395	148	342	150	510	162
Pool	- Précolaire	86	53	297	154	290	162	465	261	382	221
	- Primaire	7425	3438	33058	15512	37717	17499	41400	17741	39947	18388
	- C.E.G	1932	816	4623	2158	5464	2356	10733	4753	14378	6055
	- L.E.G	149	50	279	44	489	159	532	224
Plateaux	- Précolaire	517	251	548	261	427	211	637	255	471	252
	- Primaire	26526	11769	25522	11564	29152	13128	30470	12624	31616	13891
	- C.E.G	5176	2202	5745	2034	5630	1975	6967	2542	6958	2449
	- L.E.G	1012	303	668	217	728	227	583	177	624	286
Cuvette	- Précolaire	187	120	230	122	263	142	256	154	430	217
	- Primaire	28593	13419	41196	19635	28469	13754	29639	13552	29486	13889
	- C.E.G	6847	3190	7061	3277	6044	2620	18390	10218	7006	3038
	- L.E.G	1598	461	1297	419	1106	393	4424	1763	1213	592
Cuvette Ouest	- Précolaire	56	29	37	20	65	31	21	8	36	11
	- Primaire	12456	5925	15102	6966	13276	6118	23162	5881	23748	10876
	- C.E.G	3521	1378	2064	1042	3417	1442	2886	1239	3916	1538
	- L.E.G	526	189	474	125	474	45	2961	760	451	94
Sangha	- Précolaire	59	32	71	36	100	45	108	68	122	63
	- Primaire	13357	6309	11008	5165	16451	7660	18997	8750	19040	6216
	- C.E.G	2801	1097	3317	2031	3068	1198	4375	1359	3773	1348
	- L.E.G	478	161	382	139	383	101	77	31	455	148
Likouala	- Précolaire	170	98	447	221	484	240	348	170	479	259
	- Primaire	9772	4629	13627	6249	15821	7491	14365	6382	13238	8829
	- C.E.G	2364	734	2756	1022	3021	1116	3442	1697	2705	1056
	- L.E.G	205	49	272	52	316	83	303	82	335	129
Brazzaville	- Précolaire	4969	2530	13651	7085	15253	7724	20292	10450	18710	9636
	- Primaire	154265	76164	191174	94551	195543	96961	194654	93599	197113	98914
	- C.E.G	58983	17319	75291	34354	70372	34759	158543	74752	74790	35084
	- L.E.G	11133	4115	13694	5632	24454	4291	15111	5285	26394	8240
Ensemble	- Précolaire**	8156	4136	21647	11135	23320	11805	27639	14241	31629	16257
	- Primaire	509507	225084	584370	281266	597304	286226	617010	280976	621702	298339
	- C.E.G	137826	48977	164679	75500	190708	89059	349003	159247	201295	90258
	- L.E.G	25167	8147	27178	10661	40154	8139	52296	17620	53806	20220

Source : DEP/ MEPSA

* y compris Kouilou

**Données corrigées

Tableau 5.2.3.7 : Evolution des effectifs d'élèves par département et par degré d'enseignement de 2003 à 2007 selon le genre (Enseignement technique)

		2003		2004		2005		2006		2007	
		Total	dont F	Total	dont F	Total	dont F	Total	dont F	Total	dont F
Pointe-Noire*	CM / C.E.T	5275	3196	5105	2525	2564	1069
	L.E.T.	3634	2049	3445	1557	4007	2549	1754	530
	Ecoles Profes.	1097	807	952	817	780	380	840	320
Niari	CM / C.E.T	928	396	334	140	1435	749	794	231
	L.E.T.	638	302	723	272	670	100	988	408
	Ecoles Profes.	2020	1106	2010	1126	1760	630	1110	583
Bouenza	CM / C.E.T	810	386	257	129	547	273	539	258
	L.E.T.	-	-	-	-	-	-	-	-
	Ecoles Profes.	-	-	-	-	-	-	-	-
Lékoumou	CM / C.E.T	502	259	233	172	622	376	366	257
	L.E.T.	103	31	104	22	154	62
	Ecoles Profes.	-	-	-	-	-	-	-	-
Pool	CM / C.E.T	567	240	343	143	515	162	1223	496
	L.E.T.	-	-	-	-	-	-	-	-
	Ecoles Profes.	175	82	149	82	166	130	65	58
Plateaux	CM / C.E.T	898	379	509	226	805	233	991	271
	L.E.T.	102	40	107	37	130	25	240	102
	Ecoles Profes.	-	-	-	-	-	-	-	-
Cuvette	CM / C.E.T	1433	753	588	235	1130	484	1387	586
	L.E.T.	666	330	693	314	845	232	653	308
	Ecoles Profes.	489	244	420	259	447	240	739	554
Cuvette Ouest	CM / C.E.T	258	193	260	193	179	116	220	141
	L.E.T.	113	46	108	52	100	42	101	40
	Ecoles Profes.	-	-	-	-	-	-	-	-
Sangha	CM / C.E.T	537	265	214	123	228	126	732	413
	L.E.T.	92	29	147	49	150	42	188	71
	Ecoles Profes.	-	-	-	-	-	-	-	-
Likouala	CM / C.E.T	471	294	203	125	257	129	332	198
	L.E.T.	-	-	-	-	-	-
	Ecoles Profes.	-	-	-	-	-	-	-	-
Brazzaville	CM / C.E.T	7839	4278	6365	3588	5872	2334	3132	2103
	L.E.T.	10454	4560	10976	4745	6080	3051	7988	2927
	Ecoles Profes.	2746	2127	2872	2094	2380	1222	2175	1247
Ensemble	CM / C.E.T	13893	...	19518	10639	16695	7507	12280	6023
	L.E.T.	16388	16302	7057	12086	6063	12066	4448
	Ecoles Profes.	5328	...	6527	4366	6403	4378	5533	2602	4929	2762

Source : DEP/ M E T P

* y compris Kouilou

5.2.4 : Résultats aux examens

Tableau 5.2.4.1 : Evolution des résultats aux examens d'Etat par type d'enseignement de 2003 à 2007

	Unités	2003	2004	2005	2006	2007
ENSEIGNEMENT GENERAL						
• CEPE						
Présentés	élève	57525	47973	61945	76207	62815
Admis	élève	41247	37676	47542	55994	46946
%	%	71,7	78,5	76,8	73,5	74,7
• BEPC						
Présentés	élève	34333	36767	27247	64405	61877
Admis	élève	10751	11524	5836	17740	21538
%	%	31,3	31,3	21,4	27,5	34,8
• BACCALAUREAT						
Présentés	élève	5764	8857	6733	14817	13790
Admis	élève	1252	3203	1376	6232	4994
%	%	21,7	36,2	20,4	42,1	36,2
ENSEIGNEMENT TECHNIQUE						
• EXAMENS DE SORTIE DES ECOLES PROFESIONNELLES *						
Présentés	élève	3879	5121	4206	5215	5285
Admis	élève	2975	4825	3628	3982	3334
%	%	76,7	94,2	86,3	75,2	63,1
• BET						
Présentés	élève	8042	9237	9483	9911	12389
Admis	élève	4069	5929	5412	4196	6347
%	%	50,6	64,2	57,1	42,3	51,2
• BACCALAUREAT						
Présentés	élève	7545	10114	12203	13224	14440
Admis	élève	2006	3220	5323	5361	5837
%	%	26,6	31,8	43,6	40,5	40,4

Source : DEP/ METP, MEPSA

* Données corrigées

Tableau 5.2.4.2 : Evolution des résultats par établissement et par principaux diplômes d'Etat à l'Université Marien NGOUABI en 2006 et 2007

		2006	2007
Faculté de lettres et des sciences humaines			
* DEUG			
	Présentés	2 201	2 962
	Admis	1 376	683
	%	62,51	23,05
* LICENCE			
	Présentés	699	615
	Admis	567	295
	%	81,11	47,96
* MAITRISE / MASTER 1			
	Présentés	300	348
	Admis	52	164
	%	17,33	47,12
Faculté des sciences économiques			
* DEUG			
	Présentés	2 784	2 396
	Admis	515	746
	%	18,49	31,13
* LICENCE			
	Présentés	712	265
	Admis	420	187
	%	58,98	70,56
Faculté des sciences de la santé			
* DEUG			
	Présentés	116	152
	Admis	107	96
	%	92,24	63,15
* LICENCE			
	Présentés	46	51
	Admis	44	47
	%	95,65	92,15
* MAITRISE / MASTER 1			
	Présentés	34	43
	Admis	30	34
	%	88,23	79,06
* DEA/DESS			
	Présentés	43	30
	Admis	42	29
	%	97,67	96,66
* DOCTORAT			
	Présentés	25	42
	Admis	23	39
	%	92	92,85

Tableau 5.2.4.2 : Evolution des résultats par établissement et par principaux diplômes d'Etat à l'Université Marien NGOUABI par établissement en 2006 et 2007 (suite et fin)

	2006	2007
Faculté des sciences		
* DEUG		
Présentés	766	1 907
Admis	298	308
%	38,9	16,15
* LICENCE		
Présentés	122	190
Admis	91	126
%	74,59	66,31
* MAITRISE / MASTER 1		
Présentés	95	77
Admis	59	61
%	62,1	79,22
Faculté de droit		
* DEUG		
Présentés	1 845	1 917
Admis	530	344
%	28,72	17,94
* LICENCE		
Présentés	455	492
Admis	254	299
%	55,82	60,77
* MAITRISE / MASTER 1		
Présentés	135	298
Admis	85	157
%	62,96	52,68
Ecole Nationale d'Administration et de Magistrature		
*CYCLE MOYEN SUPERIEUR		
Présentés	251	247
Admis	247	238
%	98,4	96,35
*CYCLE SUPERIEUR		
Présentés	114	196
Admis	112	195
%	98,24	99,48
Ecole Nationale supérieur Polytechnique		
* DUT		
Présentés	315	367
Admis	237	303
%	75,23	82,56
* INGENIEUR		
Présentés	82	98
Admis	64	82
%	78,04	83,67

Source : Services de scolarité des établissements

DONNEES MACRO-ECONOMIQUES

Chapitre 1 : Comptabilité nationale

1- Présentation

La responsabilité de l'élaboration des comptes nationaux a été confiée en 2002 à la Direction Générale de l'Economie. Les comptes nationaux sont établis selon le système de comptabilité nationale version 1968 (SCN68).

Les travaux d'élaboration des comptes en cours permettront dans les années à venir à confectionner ces comptes selon le SCN 93 et le module ERETES. Au cours de ces travaux, l'année 2005 a été retenue comme année de base.

2- Sources et méthodologie

Les sources d'informations statistiques de base utilisées pour la mise en œuvre des comptes nationaux sont :

- les déclarations statistiques et fiscales ;
- les résultats des enquêtes annuelles auprès des entreprises et administrations ;
- les sources administratives.

Les données de base utilisées permettront entre autres :

- d'évaluer, au niveau le plus fin, la production et les échanges extérieurs de biens et services ;
- d'établir les équilibres ressources-emplois des produits et de projeter la matrice des consommations intermédiaires ;
- de calculer les indices de volume de prix et de valeur nécessaires à la confection des tableaux entrée sorties à prix courant et aux prix de l'année précédente (en volume) à partir desquels sera extraite la synthèse des agrégats macro-économiques.

3- Principales Définitions

- **Produit Intérieur Brut (PIB)** : c'est une mesure de la production ou de la richesse réalisée par l'ensemble des agents économiques résidents de l'économie nationale ;
- **Formation Brute de Capital Fixe (FBCF)** : encore appelée investissement, la FBCF est égale aux acquisitions moins les cessions d'actifs fixes réalisées par les agents économiques résidents. Les actifs fixes sont les actifs corporels ou incorporels issus du processus de production et utilisés de façon répétée ou continue dans d'autres processus de production pendant au moins un an ;
- **Déflateur** : c'est un indice de prix implicite d'un agrégat de la comptabilité nationale. Il est obtenu en rapportant l'indice de valeur à l'indice de volume et ces indices ont une même année de base ;

- **Valeur ajoutée** : c'est le solde du compte de production, c'est à dire la différence entre la production et la somme des consommations intermédiaires ;
- **Exportations des biens et services** : c'est l'ensemble des biens et des services fournis par des résidants à des non résidants, à titre onéreux ou gratuit. Elles sont évaluées en prix FOB ;
- **Consommation finale** : c'est la valeur de l'ensemble des biens et services utilisés pour la satisfaction directe des besoins humains, individuels ou collectifs. Elle se compose de :
 - **Consommation finale des ménages (consommation finale privée)** : c'est l'ensemble de la consommation des ménages résidants, qu'elle soit effectuée sur le territoire économique ou dans le reste du monde ; la valeur des biens et services qui la composent est déterminée au prix d'acquisition (TVA et autres impôts indirects compris) ;
 - **Consommation finale des administrations publiques (consommation finale publique)** : c'est la valeur des services non marchands produits par ces administrations, déduction faite des paiements partiels effectués par les ménages pour la fourniture de ces services.
- **Importations des biens et des services** : c'est l'ensemble des biens et des services fournis par des non résidants, à titre onéreux ou gratuit. Elles sont mesurées en prix CAF.
- **Variation de stocks** : c'est la valeur des entrées en stocks diminuée de la valeur des sorties de stocks et des pertes courantes sur stocks au cours d'une période.

6.1.1 : Equilibre Ressources-Emplois de biens et services

Tableau 6.1.1.1 : Equilibre Ressources- Emplois de biens et services
aux prix de 1990 de 2003 à 2007

	<i>Unité : milliard de F CFA</i>				
	2003	2004	2005	2006	2007
Ressources					
• Produit intérieur brut	960,7	995,0	1071,1	1137,9	1119,8
• Importations de biens et services	426,6	453,4	483,9	509,8	767,9
Ressources = Emplois	1387,3	1448,4	1555,0	1647,7	1887,8
Emplois					
• Consommation finale	697,5	735,2	764,6	814,4	851,2
- Consommation finale privée	475,8	497,0	517,8	548,1	257,5
- Consommation finale publique	221,7	238,2	246,8	266,3	593,7
• Investissements	183,6	202,2	220,7	229,7	503,0
• Variation des stocks	6,4	7,7	7,3	3,9	4,3
• Exportations de biens et services.	499,8	503,3	562,4	599,7	529,3

Source : Direction Générale de l'Economie (DGE)

Tableau 6.1.1.2 : Equilibre Ressources - Emplois de biens et services à prix
courants de 2003 à 2007

	<i>Unité : milliard de F CFA</i>				
	2003	2004	2005	2006	2007
Ressources					
• Produit intérieur brut	2031,8	2455,8	3210,7	4042,6	3563,5
• Importations de biens et services	998,7	1088,3	1321,6*	1608,3*	2060,3
Ressources = Emplois	3030,5	3544,1	4532,3	5650,9	5623,8
Emplois					
• Consommation finale	1075,2	1138,3	1344,5	1666,2	1442,5
- Consommation finale privée	783,8	826,8	1019,2	1296,3	1080,3
- Consommation finale publique	291,4	311,5	325,3	369,6	362,2
• Investissements	491,8	563,7	632,7	690,6	1419,5
- Publique	130,5	132,0	148,5	200,8	224,9
- Privé	361,3	431,7	484,2	489,8	1194,6
* pétrolier	252,9	310,0	362,3	388,4	1087,5
* hors pétrole	108,4	121,7	121,9	101,4	107,1
• Variation des stocks	12,6	12,9	12,8	9,3	10,4
• Exportations de biens et services.	1450,9	1829,2	2542,3*	3284,8	2751,4

Source : Direction Générale de l'Economie (DGE)

*Données corrigées

6.1.2 : Produit Intérieur Brut

Tableau 6.1.2.1: Croissance du Produit Intérieur Brut de 2003 à 2007

	<i>Unités</i>	2003	2004	2005	2006	2007
PIB en valeur	<i>milliard de F.CFA</i>	2031,8	2455,8	3210,7	4042,6	3563,5
Taux de croissance du PIB (en volume)	%	0,8	3,6	7,6	6,2	-1,6
Déflateur du PIB	%	211,5	246,8	299,8	355,3	318,2
P I B/ habitant	<i>F CFA</i>	636900	746128	945297	1111165	964260

Source : Direction Générale de l'Economie (DGE)

Tableau 6.1.2.2 : Produit Intérieur Brut à prix courants selon les branches d'activités de 2003 à 2007

	<i>Unité : milliard de F CFA</i>				
	2003	2004	2005	2006	2007
Agriculture élevage, chasse et pêche	106,6	1132	123,4	136,3	150,2
Sylviculture et exploitation forestière	20,9	22,1	22,5	23,8	23,8
Industries extractives	1016,8	1389,5	2059,5	2773,5	2172
Industries manufacturières	122,4	122,3	128,4	144,5	162,2
Electricité et eau	18,8	19,2	22,2	25,2	28,8
Bâtiments et travaux publics	84,9	86,5	97,8	109,0	124
Commerce, restaurants et hôtels	177,8	182,8	199,6	220,2	243,4
Transports et communications	124,8	134,5	146,3	162,2	180,9
Services marchands n.d.a.	146,4	165,1	185,0	203,8	222,5
Services non marchands	147,2	152,3	159,6	172,9	181,4
Droits et taxes sur import	65,2	68,3	66,4	71,2	74,3
Produit intérieur brut	2031,8	2455,8	3210,7	4042,6	3563,5

Source : Direction Générale de l'Economie (DGE)

6.1.3 : Agrégats divers

Tableau 6.1.3.1 : Principaux agrégats à prix courants de 2003 à 2007

Unité : milliard de FCFA

	2003	2004	2005	2006	2007
Ressources	3030,5	3544,1	4532,3*	5650,9	5623,8
Produit Intérieur Brut (PIB)	2031,8	2455,8	3210,7	4042,6	3563,5
Emplois du PIB					
Consommation finale des ménages	783,8	826,8*	876,9	968,9	1080,3
Consommation finale des administrations publiques et des institutions privées sans but lucratif	291,4*	311,5*	325,3*	369,6	362,2
Formation Brute de capital fixe totale	491,8	563,7	775,3*	1108,3	1419,5
<i>Formation Brute de capital fixe publique</i>	130,5	132	148,5	200,8	224,9
<i>Formation Brute de capital fixe privée</i>	361,3	431,7	626,8*	907,5	1194,6
Variation des stocks	12,0*	12,9	12,5*	9,3	10,4
Balance des biens et services	452,8*	740,9	1220,7*	2004,2	691,1
Commerce extérieur					
Exportation des biens et services	1451,5*	1829,2	2542,3*	3284,8	2751,4
Importation des biens et services	998,7	1088,3	1321,6*	1608,3	2060,3
Décomposition de la valeur ajoutée par grandes branches d'activités					
Valeur ajoutée du secteur primaire	127,5	135,5	146	160,1	174,1
Valeur ajoutée du secteur secondaire	1242,9	1617,5	2307,9	3052,2	2487
Valeur ajoutée du secteur tertiaire	596,2	634,7	690,4	759,1	828,1
Droits et taxes à l'importation	65,2	68,3	66,4	71,2	74,3

Source : Direction Générale de l'Economie (DGE)

* Données corrigées

Chapitre 2 : Monnaie et crédit

1- Présentation

Le système financier et bancaire congolais comprend quatre types d'institutions financières à savoir :

- la Banque des Etats de l'Afrique Centrale (BEAC) ;
- les Banques Créatrices de Monnaie (BCM) ;
- les Autres Institutions Bancaires (AIB) ;
- les Institutions Financières Non Bancaires (IFNB).

2 - Sources et méthodologie :

Les données statistiques concernant la situation monétaire et de crédit sont produites par la Direction Nationale de la BEAC à partir des données comptables fournies par les institutions financières.

La BEAC procède à des traitements et les résultats sont soumis au Comité National de la Programmation Monétaire pour approbation.

3- Principales définitions :

- **Avoirs extérieurs nets** : c'est l'ensemble des créances générées par les transactions courantes et les mouvements des capitaux opérés avec le reste du monde. Ces avoirs mesurent la position nette de la banque centrale et des autres institutions financières vis-à-vis de l'extérieur.
- **Créances nettes sur l'Etat ou Position nette du Gouvernement** : c'est l'ensemble des crédits monétaires octroyés à l'Etat, c'est à dire les crédits concédés à l'Etat par les institutions de crédits et les dépôts monétaires gérés par le trésor public et les autres créances nettes sur l'Etat (titre émis par l'Etat et acquis par les établissements de crédits).
- **Créances sur l'Economie** : c'est l'ensemble des crédits et des titres concédés par les institutions financières aux agents économiques autres que l'Etat.
- **Disponibilités monétaires** : il s'agit de tous les moyens de paiement en vigueur : les billets et les pièces de monnaie en circulation, ainsi que les dépôts à vue mobilisables par chèques.
- **Masse monétaire** : elle regroupe les disponibilités monétaires et quasi-monétaires.
- **Quasi-monnaie** : c'est l'ensemble des placements à vue, non mobilisables par chèques, effectués auprès des établissements de crédit et du Trésor public ;
- **M1** : c'est la somme de la monnaie fiduciaire et de la monnaie scripturale ;

- **M2** : c'est la somme de la monnaie fiduciaire et de la monnaie scripturale plus la quasi monnaie.

Tableau 6.2.0.1 : Situation de la BEAC par secteur au 31 décembre de 2003 à 2007

	<i>Unité : million de F CFA</i>				
	2003	2004	2005	2006	2007
ACTIF					
Avoirs extérieurs	20489	59939	410099	920427	...
Créances sur l'Etat	195301	194845	187622	149095	...
- Créances actives	175640	175184	169961	149095	...
- Créances consolidées	19661	10661	17661	-	...
Créances sur les institutions financières	610	388	-	-	...
- BCM	610	388	-	-	...
- AIBE	-	-	-	-	...
- IBL (créances consolidées)	-	-	-	-	...
- IFNB	-	-	-	-	...
Créances sur les entreprises non financières	-	-	-	-	...
Autres postes d'actif	10898	10674	6743	8196	...
Total: ACTIF= PASSIF	227298	265846	604464	1077718	...
PASSIF					
Base monétaire	183089	218137	363809	449356	...
Monnaie fiduciaire hors BCM	131915	151632	138890	271231	...
Réserves des BCM	37440	52325	136146	137761	...
- Dépôt des AIBE	-	-	-	-	...
- Dépôt des AIBN	13733	11996	28949	37920	...
- Dépôt des IBL	-	-	-	-	...
- Dépôt des IFNB	-	-	-	-	...
- Dépôt des entreprises publiques	1	184	24	2538	...
Dépôt et encaisses de l'Etat	13246	21725	205036	595784	...
Engagements extérieurs	15887	16206	22397	19054	...
Fonds propres	2257	2041	1672	1832	...
Autres postes du passif	12819	9737	11550	11892	...

Source : BEAC

**Tableau 6.2.0.2 : Situation des banques créatrices de monnaie par secteur
au 31 décembre de 2003 à 2007**

Unité : million de F CFA

	2003	2004	2005	2006	2007
ACTIF					
Réserves	37440	52325	136146	137761	...
Avoirs extérieurs	22133	42151	81841	148538	...
Créances sur l'Etat	16807	23064	10626	10436	...
- Gouvernement	15184	22325	2426	3685	...
- Organismes publics	1623	759	8200	6751	...
Créances sur l'économie	81738	85046	86135	96504	...
- AIBE	-	-	-	-	...
- Institutions financières non monétaires	1567	1204	1055	2777	...
- Entreprises publiques	5116	10821	7959	9634	...
- Secteur privé	75055	73021	77121	84093	...
Autres postes de l'actif	71550	77345	87338	69634	...
TOTAL ACTIF = PASSIF	229668	279951	402086	462873	...
PASSIF					
Dépôt à vue	89499	110724	159977	273018	...
Dépôts à terme et d'épargne	49443	55446	62036	82889	...
Dépôts de l'Etat	15136	11286	47333	19850	...
- Gouvernement	9418	6835	40848	14050	...
- Organismes publics	5718	4450	6485	5800	...
Engagements extérieurs	20744	27582	8980	7342	...
- Court terme	20744	27076	8459	6825	...
- Moyen et long terme	-	506	521	517	...
Crédits de la BEAC	610	388	-	-	...
Fonds propres	12283	16435	22484	21109	...
Autres postes du passif	41953	58091	101276	58665	...

Source : BEAC

Tableau 6.2.0.3 : Situation monétaire (au sens large) au 31 décembre de 2003 à 2007

	<i>Unité : million de F CFA</i>				
	2003	2004	2005	2006	2007
1. Contreparties des ressources monétaires					
Avoirs extérieurs (nets)	5991	58302	480563	1042569	...
Crédit intérieur	265464	269965	32014	-359599	...
Créances nettes sur l'Etat	183726	184919	-54121	-456103	...
- Position nette du Gouvernement	187692	188832	55762	-456719	...
- Autres créances nettes de l'Etat	-4166	-3913	1641	616	...
Créances sur l'économie	81738	85046	86135	96504	...
- Institutions financières non monétaires	1567	1204	1055	2777	...
- Entreprises publiques non financières	5116	10821	7959	9634	...
- Secteur privé non financier	75055	73021	77121	84093	...
Total des contreparties = Total des ressources	271455	328267	492577	682970	...
2. Ressources du système monétaire					
Disponibilités monétaires et quasi monétaires (masse monétaire M2)	284591	329982	449676	667502	...
Disponibilités monétaires (M1)	235148	274536	387640	584613	...
Monnaie fiduciaire	131915	151632	198690	271237	...
<i>Monnaie scripturale</i>	<i>103233</i>	<i>122904</i>	<i>188950</i>	<i>313376</i>	...
- BEAC	13734	12180	28973	40358	...
- Banques	89499	110724	159977	273018	...
- CCP	-	-	-	-	...
- AIBE	-	-	-	-	...
<i>Quasi-monnaie</i>	<i>49443</i>	<i>55446</i>	<i>62036</i>	<i>82889</i>	...
- Banques	49443	55446	62036	62889	...
- AIBE	-	-	-	-	...
Fonds propres	14540	18476	24156	22941	...
Allocation de DTS	7501	7254	7724	7282	...
Autres postes nets	-35177	-27445	11021	-14755	...

Source : BEAC

Tableau 6.2.0.4 : Avoirs extérieurs nets du système monétaire (au sens large) au 31 décembre de 2003 à 2007

	<i>Unité : million de F CFA</i>				
	2003	2004	2005	2006	2007
Avoirs extérieurs brut de la BEAC	20489	59939	410099	920427	...
- Or	2415	2351	3175	3515	...
- DTS	333	3475	1352	94	...
- Position de réserve du FMI	414	400	426	402	...
- Compte d'opération (solde créditeur)	17259	53172	405136	916350	...
- Autres avoirs	68	541	10	66	...
Avoirs extérieurs banques (BCM et AIBE)	22133	42151	81841	148538	...
Engagements extérieurs brut de la BEAC	15887	16206	22397	19054	...
- Recours au crédit du FMI	14596	13961	14702	17668	...
- Compte d'opération (solde débiteur)	-	-	-	-	...
- Autres engagements	1291	2245	7895	1386	...
Engagements Extérieurs des banques	20744	27582	8980	7342	...
- Dette postale	-	-	-	-	...
- Autres	20744	27582	8980	7342	...

Avoirs extérieurs nets du système monétaire	5991	58302	450563	1042569	...
---	------	-------	--------	---------	-----

Source : BEAC

Tableau 6.2.0.5 : Evolution des créances nettes du système monétaire (au sens large) sur l'Etat au 31 décembre de 2003 à 2007

Unité : million de F CFA

	2003	2004	2005	2006	2007
Créances nettes vis-à-vis de la BEAC	167459	159159	-32116	-464357	...
Créances	180705	180884	172920	131427	...
- Avoir en compte courant	161044	161223	155259	131427	...
- Avances sur effets à moyen terme	-	-	-	-	...
- Créances sur IBL consolidée sur l'Etat	19661	19661	17661	-	...
Engagements	13246	21725	205036	595784	...
- Encaisse du Trésor	1507	5143	10356	8176	...
- Comptes créditeurs	11739	16582	194680	587608	...
Créance sur le FMI					
- Recours aux crédits FMI	14506	13961	14702	17668	...
Créances nettes vis-à-vis des banques (BCM et AIBE)	1671	11739	-36707	-9414	...
Créances	16807	23064	10626	10436	...
- Effets publics	3000	-	-	-	...
- Dette postale	-	-	-	-	...
- Autres	13807	23084	10626	10436	...
Dépôt sur l'Etat	15136	11285	47333	19850	...
Total des créances nettes	183726	184919	-54121	-456103	...

Source : BEAC

Tableau 6.2.0.6 : Position nette du Gouvernement vis-à-vis du système monétaire (au sens large) au 31 décembre de 2003 à 2007

Unité : million de F CFA

	2003	2004	2005	2006	2007
Position nette du Gouvernement vis-à-vis de la BEAC	167530	159381	-32042	-464022	...
Créances	180705	180884	172920	131427	...
- Avance en compte courant	161044	161223	155229	131427	...
- Avances sur effets à MT	-	-	-	-	...
- Crédits des IBL consolidées sur l'Etat	19661	19661	17661	-	...
Engagements	13175	21503	204962	595449	...
- Encaisse du Trésor	1057	5143	10356	8178	...
- Dépôt du Gouvernement	11668	1636	194606	587273	...
Position nette du Gouvernement vis-à-vis de la BEAC	16753	159381	-32042	-464022	...
Position nette du Gouvernement vis-à-vis du FMI					
- Crédits du FMI	14596	13961	14702	17668	...
Position nette du Gouvernement vis-à-vis des banques (BCM et AIBE)	5766	1549	-38422	-10365	...
- Créances sur le Gouvernement	15184	22325	2425	3685	...
- Dépôt du Gouvernement	9418	6835	40848	14050	...
- Position nette du Gouvernement vis-à-vis des banques	5786	15490	-38422	-10365	...
Position nette du Gouvernement	187892	188832	-55782	-456719	...

Source : BEAC

Tableau 6.2.0.7 : Evolution des créances du système monétaire (au sens large) sur le reste de l'économie au 31 décembre de 2003 à 2007

Unité : million de F CFA

	2003	2004	2005	2006	2007
Réparation selon la durée du crédit	81738	85046	86135	96504	...
Court terme	58389	63132	54835	89708	...
- Crédits de campagne	-	-	-	-	...
- Autres crédits	58389	63132	54835	89708	...
Moyen terme	23323	21891	21068	26499	...
- Crédits de campagne	-	-	-	-	...
- Autres crédits	23323	21891	21068	26499	...
Long terme	26	23	232	297	...
Réparation selon la durée des bénéficiaires	81738	85046	86135	96504	...
Institutions financières non monétaires	1567	1204	1055	2777	...
- IBL	-	-	-	-	...
- AIBNE	-	-	-	-	...
- IFNB	1567	1204	1055	2777	...
Entreprises publiques non financières	5116	10821	7959	9634	...
Secteur privé non financier	75055	73021	77121	84033	...
Refinancement de la BEAC	-	610	388	-	...
Guichet A					
- BCM	-	-	-	-	...
- AIBE	-	-	-	-	...
Guichet B					
- BCM	610	388	-	-	...
- AIBE	-	-	-	-	...

Source : BEAC

Tableau 6.2.0.8 : Situation des autres institutions bancaires non éligibles par secteur au 31 décembre de 2003 à 2007

Unité : million de F CFA

	2003	2004	2005	2006	2007
Encaisse et dépôts auprès de la BEAC	14982	14304	31462	40107	...
Dépôts auprès des BCM et AIBE	378	5804	1006	2193	...
Avoirs extérieurs	2	2	321	244	...
Créances sur l'Etat	-	-	-	-	...
- Gouvernement	-	-	-	-	...
- Organismes publics	-	-	-	-	...
Créances sur l'économie	5757	6329	6432	10268	...
- Institutions financières non monétaires	-	-	-	-	...
- Entreprises publiques	-	-	-	-	...
- Secteur privé non financier	5757	6329	6432	10268	...
- Autres postes de l'actif	7025	6737	11873	15751	...
Total Actif=Passif	28144	25176	51054	68563	...

Source : BEAC

Tableau 6.2.0.9 : Situation bancaire au 31 décembre de 2003 à 2007

	<i>Unité : million de F CFA</i>				
	2003	2004	2005	2006	2007
1. Contrepartie des ressources du système bancaire					
Avoirs extérieurs (nets)	5993	58304	460884	1042813	...
Crédits intérieurs	271221	276294	38446	-349331	...
Créances nettes sur l'Etat	183726	184919	-54121	-456103	...
- Position nette du Gouvernement	187892	186832	-55762	-758419	...
- Autres créances nettes sur l'Etat	-4166	3913	1641	516	...
Créances sur l'économie	87495	91375	92567	106772	...
- Institutions financières non monétaires	1567	1204	1055	2777	...
- Entreprises publiques non financières	5116	10821	7959	8634	...
- Secteur privé non financier	80812	79350	83563	94561	...
Total des contreparties					
2. Ressources du système monétaire (au sens large)					
Disponibilités monétaires et quasi monétaires (masse monétaire)	294034	340144	461584	685831	...
Disponibilités monétaires	222376	263402	360212	548589	...
Monnaie fiduciaire	130666	149324	198177	268050	...
<i>Monnaie scripturale</i>	<i>91170</i>	<i>114078</i>	<i>164035</i>	<i>279739</i>	...
- Auprès de la BEAC	1	184	24	2638	...
- Auprès des Banques	89421	110323	159271	271125	...
- Auprès des CCP	-	-	-	-	...
- Auprès des AIBE	-	-	-	-	...
- Auprès des AIBNE	2288	3571	4740	6076	...
<i>Quasi-monnaie</i>	<i>71641</i>	<i>76742</i>	<i>101372</i>	<i>137142</i>	...
- Auprès des Banques	49143	50043	61736	82589	...
- Auprès des AIBE	-	-	-	-	...
- Auprès des AIBNE	22498	26699	39636	54553	...
Fonds propres	17271	21619	28687	28490	...
Autres postes nets	-34074	-27165	9059	-20839	...

Source : BEAC

Tableau 6.2.0.10 : Tableau des Opérations Financières de l'Etat de 2004 à 2007

	<i>Unité : milliard de F.CFA</i>			
	2004	2005	2006	2007
1. Recettes totales et dons	745,8	1245,7	1796	1579,2
1. Recettes fiscales	737,9	1239,8	1791	1564
1.1.1. Recettes pétrolières	530,3	1019,8	1530,5	1284,4
1.1.2. Recettes non pétrolières	207,6	220	260,5	279,6
Impôts	149,2	167,8	183,2	213,9
Droits de douanes	49,6	42,7	53,5	50,6
Autres recettes	8,8	9,5	23,8	15,2
1.2. Dons	7,9	5,9	5	15,2
2. Dépenses totales et prêts nets	656,3	745,6	1106,3	1171,3
2.1. dépenses courantes	495,6	575,3	742	783,6
2.1.1. Salaires et traitements	122,9	130	134,9	141,9
2.1.2. Autres dépenses courantes	229,7	270	607,1	641,7
Dépenses en biens et services	54,8	62,1	85,1	135
Charges communes	51,8	66,1	96,3	80,8
Transferts	123,1	141,8	220,2	302
Transferts traditionnels	96,7	80,1	115,2	120,4
Autres	26,4	61,7	105	181,7
Filière maritime (SOCOTRAM)	4,2	6	6,1	3,6
Filière carburants	8,9	13,9	17,6	26,1
SNPC	12,4	10,9	9,4	1,5
Prélèvements	0
Compte d'avance Hydro-Congo	12,4
CORAF	0	30,9	67,1	115,2
Autres (SNDE, mairie Brazza, santé)	0,9	0	4,9	
Elections	0	0	0	35,3
2.1.3. Collectivités locales	15,1	17,2	26,5	23
2.1.4. Intérêts	127,9	158,1	178,9	100,9
Intérêts dette intérieure	17,3	29,7	28,7	16,7
Intérêts dette conventionnée (CCA)	2,5	1,9	0,9	2,5
Intérêts découvert BEAC et banques	0	13,3	15	14,2
Frais financiers, commissions & agios	0	14,5	12,8	0
Intérêts dette extérieure	110,6	128,4	150,2	84,2
<i>dont:</i> Intérêts bruts	0	0	134,1	74,2
Intérêts moratoires	0	0	0	0
Charges de préfinancement	2,7	0	0	0
<i>Corrections</i>	0	0	16,1	10
2.2. Dépenses d'investissement	160,7	170,3	359,8	387,8
Sur ressources intérieures	128,4	153,9	352,9	372
Sur ressources extérieures	32,3	16,3	6,9	15,8
2.3. Prêts nets	0	0	4,5	0
3. Solde primaire (ressources propres)	241,8	668,7	870,6	509,3
4. Solde primaire hors pétrole	-276,1	-340,2	-650,6	-773,6
5. Solde global, en base engagements				
5.1. Dons exclus	81,6	494,2	684,7	392,7
5.2. Dons inclus	89,5	500,1	689,7	407,9

Source : MEFB

**Tableau 6.2.0.10 : Tableau des Opérations Financières de l'Etat de 2004 à 2007
(suite et fin)**

Unité : milliard de F.CFA

	2004	2005	2006	2007
6. Variation nette des arrières	-1645,6	-57,2	-75,6	-269,9
6.1. Extérieurs	-1612,7	9,7	12	-180,3
Dont arriérés ambassades	-1,2	0	-6	...
6.2. Intérieurs	-32,9	-66,9	-87,6	-89,5
CCA	-16,6	-66,9	-87,6	-89,5
Dette	-9,7	-51	-30,5	-22
Investissement	-6,9	0	0	0
Paiement salaires et cotisations sociales	0	-15,9	-45	-60
Apurement pensions	0	0	-12	-7,5
7 Solde base caisse	-1556,1	442,9	614,1	138
8. Financement	1556,1	-442,8	-614,1	-138
8.1. Extérieur net	1583,9	-161,7	-165,1	-104,6
Tirages bruts	24,4	24,3	1,9	0,5
Prêts projets	24,4	10,4	1,9	0,5
Dette gagée	0	0	0	0
Amortissement dus	-165,2	-307,4	-301,9	-237,7
Rééchelonnement de dettes	915,8	47,9	59,5	80,7
Rééchelonnement attendu	4,1
Annulation de dettes	808,5	46,9	75,4	47,7
Aide bilatérale exceptionnelle	0	26,6	0	0
Avance cargaison (net)	0,3	0	0	0
Tirages	143,5	19,7	0	25
Remboursements	-143,2	19,7	0	25
8.2. Intérieur net	-27,7	-281,2	-449	-33,4
Système bancaire (net)	0,9	250,1	-407,2	-22,6
BEAC	-8,8	-196,2	-435,2	-19,4
Contrepartie tirages FMI	-0,6	0,7	2,8	-1,1
Autres	-8,1	-197	-438	-18,4
Banques commerciales	9,7	-53,9	28,1	-3,2
Non bancaire	-28,7	-31	-41,8	-10,8
Produits de privatisations	0,6	0,4	0	2,2
Recettes pétrolières exceptionnelles	0	0
Restructuration bancaire	-1,9	-6	-6	0
Emission de titres	0	0	0	0
Coûts des réformes structurelles	-1,8	0	-6	-3,2
Dette intérieure (amortissement)	-10,8	-12,5	-7	-3,7
Autres (chèques à l'encaissement)	-3,4	-9,5	-22,8	-6,1
Décalage technique	-2,6	-3,4	0	0
9. Ecart de financement global	0	0	0	0
10. Annulation et rééchelonnement	0	0	0	0
11. Financement résiduel	0	0	0	0
12. Ecart de financement résiduel	0	0	0	0

Source : MEFB

Chapitre 3 : Finances publiques

1- Présentation

Les données sur les finances publiques portent sur les recettes et dépenses de l'Etat. Elles sont appréciées à travers les tableaux des opérations financières de l'Etat (TOFE).

2 - Sources et méthodologie

Les statistiques relatives aux finances publiques sont issues de l'exploitation des fichiers respectifs des principales structures suivantes :

- la Direction Générale du Budget ;
- la Direction Générale du Plan et du Développement ;
- la Caisse Congolaise d'Amortissement.

3 - Principales définitions

- **Dette publique** : c'est l'ensemble des emprunts que l'Etat contracte directement ou garantit pour des tiers. La dette publique implique les notions de :
 - encours de la dette : c'est le stock de la dette, c'est-à-dire l'ensemble des crédits dus par l'Etat à un moment donné ;
 - service de la dette : c'est l'ensemble des dépenses (capital emprunté ou principal, intérêts et autres frais) à charge de l'Etat au titre du remboursement de la dette.
- **Charges communes** : elles représentent un ensemble très hétérogène de dépenses d'investissement se rapportant essentiellement aux logements administratifs et aux différentes réfections.
- **Crédit intérieur** : c'est la somme des créances nettes sur l'Etat et des créances sur l'économie.
- **Dépenses en capital (investissement)** : c'est l'ensemble des dépenses effectuées par l'Etat pour l'acquisition des biens durables et la réalisation des travaux d'intérêt public. Elles comprennent essentiellement les achats de matériels et de mobiliers, les dépenses supportées pour la construction des bâtiments et les autres travaux publics.

Tableau 6.3.0.1: Recouvrement des impôts et taxes de 2003 à 2007

Nature des impôts et des taxes	Unité : milliard de F CFA				
	2003	2004	2005	2006	2007
IRPP	25,33	25,74	23,11	28,60	33,67
Impôts sur les sociétés	17,00	24,98	34,19	35,72	42,24
Taxe spéciale sur les sociétés	2,45	3,18	2,94	3,54	5,03
Taxe sur la valeur ajoutée	69,97	70,34	75,25	74,77	86,88
Droit d'accise	7,12	7,57	8,31	10,59	12,65
Taxe sur les appareils automatiques	-	-	-	-	-
Fond National d'Investissement (FNI)	0,12	0,13	0,14	0,15	0,15
Taxe Forfaitaire (TF)	2,45	3,09	3,00	3,24	5,65
Impôts sur les véhicules touristiques des sociétés	0,08	0,09	0,10	0,12	0,15
Acompte sur divers impôts (ASDI)	0,77	0,88	0,89	0,97	1,06
Conservation des Hypothèques P. Fonc.	0,56	0,49	0,44	0,67	0,74
Droit Enregistrement	1,38	1,21	1,07	3,50	1,25
Taxe Immobilière	0,79	0,82	1,08	1,00	1,22
Timbre	0,47	0,50	0,50	0,60	0,63
Impôt sur le revenu des valeurs mobilières (IRVM)	3,29	4,43	4,08	5,14	4,88
Taxe sur les contrats d'assurance	0,34	0,34	0,69	0,53	0,70
Redevance et droit de forêts	5,44	5,77	5,97	6,01	6,57
Taxe d'apprentissage	0,39	0,49	0,45	0,51	0,83
Redevance audiovisuelle	0,09	0,06	0,03	0,04	0,05
Taxe sur les transferts de fonds	-	4,99	7,06	10,11	10,15
Redevance maritime	-	-	-	-	-
Prélèvement de Solidarité Sociale	-	-	0,94	1,79	1,78
Autres	0,53	0,25	0,27	0,24	0,56
Remboursement crédits TVA	-4,57	-2,55	-2,79	-4,63	-2,96
Recouvrement DGI	133,99	152,77	167,72	183,20	213,85
Recouvrement sur rôle	0,05	0,11	0,08	0,04	0,03
Total base Caisse	134,04	152,88	167,80	183,23	213,88

Source : DPI/DGI

Tableau 6.3.0.2 : Aide publique au développement et dettes publiques intérieure et extérieure de 2003 à 2007

	Unité : milliard de F CFA				
	2003	2004	2005	2006	2007
Dettes publiques intérieures (encours, y compris arriérés)	557,9	526,1	498,10	364,20	304,00
Dettes publiques extérieures (encours, y compris arriérés)	3768,1	3414,7	3510,40	3293,80	2533,30
Dettes publiques intérieures (service)	15,0	10,2	13,50	68,25	80,04

Source : CCA (Ministère de l'Économie, des Finances et du Budget)

Tableau 6.3.0.3 : Evolution des émissions des recettes douanières par rubrique de 2003 à 2007

Unité : milliard de F CFA

	2003	2004	2005	2006	2007
TEC	32,48	33,93	34,60	44,40	45,67
Droits Accises	0,75	0,68	0,85	1,21	1,55
Contentieux	0,48	0,60	0,30	1,40	0,30
Vente aux enchères	-	-	0,05	0,06	0,00
Droits Accessoires	0,03	-	-	-	-
Droits de sortie	0,00	0,02	0,08	0,07	0,02
D.A.S	0,05	0,07	-	0,09	0,10
Redevance bois	7,65	10,10	7,18	7,09	4,93
Taxe de recherche	0,00	-	-	-	-
Redevance Informatique	3,92	7,22	5,54	6,82	7,17
Surtaxe Bois	-	-	-	-	0,16
Autres recettes Douanières	0,04	0,15	0,05	0,04	0,03
Total Import /Export	45,40	52,77	48,73	61,17	59,93
T.S.H.	-	-	-	-	-
Total Douane	45,40	52,77	48,73	61,17	59,93
TVA Douane	25,54	26,48	27,59	39,07	45,64
Total Budgétaire	70,94	79,26	76,32	0,00	0,00
Prélèvement bois	0,16	-	-	-	-
Fonds Routier	0,05	0,07	0,05	0,05	0,03
Taxe Municipale	0,09	0,22	0,20	0,27	0,20
Taxe Statistique	0,41	0,63	0,65	0,78	0,79
TPC	0,02	-	-	-	-
TCI	1,87	1,94	2,17	2,80	3,28
CCI	-	0,94	0,95	1,28	1,35
OHADA	-	-	0,00	0,13	0,15
Autres Hors Budget	0,04	0,00	0,00	-	-
Total hors budget	2,64	3,80	4,01	5,31	5,79
Total Général	73,58	83,06	80,34	5,31	5,79

Source : MEFB – DGDDI/DEPI

Tableau 6.3.0.4 : Evolution des recouvrements des recettes douanières par rubrique de 2003 à 2007

Unité : milliard de F CFA

	2003	2004	2005	2006	2007
TEC	30,70	32,63	29,20	37,92	38,29
Droits Accises	0,69	0,64	0,78	1,30	1,42
Contentieux	0,56	0,46	0,29	0,66	0,34
Vente aux enchères	-	-	0,05	0,03	0,00
Droits Accessoires	0,08	-	-	-	-
Droits de sortie	0,00	0,02	0,09	0,06	0,02
D.A.S	0,05	0,08	0,09	0,09	0,10
Redevance bois	7,89	9,92	6,91	7,21	4,86
Taxe de recherche	0,00	-	-	-	-
Redevance Informatique	3,28	5,68	5,24	6,20	6,61
Surtaxe Bois	-	-	-	-	0,16
Autres recettes Douanières	0,03	0,17	0,05	0,03	0,04
Total Import /Export	43,29	49,60	42,70	53,50	51,83
T.S.H.	-	-	-	-	-
Total Douane	43,29	49,60	42,70	53,50	51,83
TVA Douane	24,41	26,02	26,38	33,26	38,98
Total Budgétaire	67,70	75,62	69,07	86,75	90,81
Prélèvement bois	0,19	-	-	-	-
Fonds Routier	0,06	0,07	0,05	0,05	0,04
Taxe Municipale	0,09	0,22	0,19	0,18	0,22
Taxe Statistique	0,50	0,68	0,63	0,71	0,70
TPC	0,02	-	-	-	-
TCI	1,94	2,00	2,08	2,51	2,75
CCI	-	0,94	0,91	1,04	1,11
OHADA	-	-	0,00	0,12	0,12
Autres Hors Budget	0,02	0,00	0,00	-	-
Total hors budget	2,81	3,90	3,86	4,60	4,93
Total Général	70,50	79,53	72,93	91,36	95,74

Source : MEFB – DGDDI/DEPI

Tableau 6.3.0.5 : Récapitulatif du budget de l'Etat 2005-2007

LIBELLE	Unité : milliard de F.CFA		
	2005 *	2006 *	2007
I. RESSOURCES			
I.1 Recettes hors dons			
A. Recettes non pétrolières			
Impôts et taxes intérieures	159	173,4	193,2
Droits et taxes de douanes	51	55,7	62,1
Recettes de services et de portefeuille	9,3	10,3	11,6
Ressources de transferts	0,15	0,15	0,17
Sous total A	219,5	239,6	267,1
B. Recettes pétrolières			
Redevances pétrolières	366,8	612	383,8
Profit-Oil	529	880,8	552,3
Yanga/Sendji (15%)	20,6	34,4	21,6
Excess Oil	82,3	132,9	83,3
Recettes affectées à la PID	12,6	19	11,9
Autres revenus pétroliers (frais de formation)	1,8	1,8	1,1
Sous total B	1013,1	1680,8	1054
Total recettes propres (A+B)	1232,6	1920,4	1321,1
I.2 Ressources externes			
Emprunts	35	0,5	30,8
Dons	23,9	1	25
Sous total C	58,9	1,5	55,8
Total Ressources (A+B+C)	1291,5	1921,9	1376,9
II. DEPENSES			
II.1 Dépenses de fonctionnement			
A- Dépenses courantes, hors dette			
Personnel	130	134	141
Matériel (biens et services)	62,3	79	130,1
Charges communes	57,6	89,1	39
Transferts hors contribution	135,9	211,6	206,2
dont : Collectivité locales	16,9	20	22
<i>Filère carburant</i>	11,1	16,5	15
<i>CORAF</i>	11	66,4	35
<i>SOCOTRAM</i>	3,1	6,2	3,2
<i>Elections</i>		0	14,9
<i>Fespam</i>		0	3
<i>CAN junior</i>		0	4,1
Intérêts/découverts Banque locales	12,4	10,9	7
Fonds de stabilisation des recettes	351,2		
Sous total A	737	524,6	523,3
* Solde avant service (solde primaire)	483	1395,8	797,8
B- Service de la dette	267	336,9	286,7
C- Arriérés et autres dépenses de trésoreries	75,4	111,4	3
Sous total (B+C)	342,4	448,3	289,7
Solde après service de la dette	140,6	947,5	508,1
Total dépense de fonctionnement	1079,5	972,9	813

Source : DGB

Tableau 6.3.0.5 : Récapitulatif du budget de l'Etat 2005-2007 (suite et fin)

LIBELLE	Unité : milliard de F.CFA		
	2005 *	2006 *	2007
II.2 Dépenses d'Investissements			
A. Financement sur ressources internes (MLA)			
- Contribution du budget de fonctionnement	140,5	315,2	332,3
- PID	12,6	19	11,9
Sous total A	153,1	334,2	344,2
B. Financement sur ressources externes			
- Emprunts Etat	35	0,5	30,8
- Dons	23,9	1	25
Sous total B	58,9	1,5	55,8
Total dépenses d'investissement (A+B)	212	335,7	400
Total dépense	1220	1308,6	1213
III- BUDGET GENERAL DE L'ETAT			
Fonctionnement	1079,5	972,9	813
Investissement	212	335,7	400
Epargne budgétaire	426,6	613,2	163,9
Total budget général	1291,5	1921,9	1376,9
IV- SOLDE BUDGETAIRE (SB)			
Solde budgétaire (+)	...	724,7	166,9

Source : DGB

* Budget révisé

VII- ECHANGES EXTERIEURS

Chapitre 1 : Commerce extérieur

1- Présentation

Les données présentées concernent les Exportations et les Importations des principaux produits respectivement en libre circulation et pour la mise à la consommation.

Dans le présent document, ces données sont différentes de celles contenues dans la publication antérieure (pour la période 2003 à 2007). En effet, pour répondre à un réel besoin de fiabilité de l'information statistique, certaines données ont été corrigées sur toute la période considérée.

2- Sources et méthodologie

Le territoire statistique au Congo en matière des statistiques du commerce international est quasiment lié au territoire douanier.

En effet, le CNSEE à qui incombe la responsabilité de produire les statistiques du commerce extérieur reçoit de la DGDDI deux types de relevés des statistiques douanières ; les relevés produits/pays et pays/produits à partir desquelles, il exploite, traite et confectionne des tableaux sur les statistiques du commerce extérieur par produits ; groupes de produits ; zones géographiques et économiques.

Cependant, pour des raisons de vraisemblance et d'importance de certains produits à l'exportation à savoir le bois, le sucre et le pétrole brut et ses dérivés, le CNSEE fait recours à d'autres sources telles que la société générale de surveillance pour le bois, la SARIS pour le sucre, les sociétés pétrolières et la CORAF pour le pétrole brut et ses produits dérivés et les statistiques mensuelles du trafic du port autonome de Pointe-Noire.

Il sied de signaler que le total des exportations du pétrole brut est estimé à plus de 90% du reste de la différence entre les productions du pétrole brut et les achats de celui-ci par la CORAF. Ainsi les statistiques relatives aux pays acheteurs du pétrole brut sont également estimées.

Les données qui font l'objet de cette publication sont issues du système de commerce spécial jusqu'en 2004 et sont exprimées en tonnes pour le volume et en millions de FCFA pour les valeurs.

3- Principales définitions :

- **Territoire statistique** : c'est le territoire pour lequel les données statistiques relatives aux importations et aux exportations sont recueillies ;
- **Territoire douanier** : c'est le territoire où les conventions douanières sont pleinement applicables ;
- **Importations des marchandises pour la mise à la consommation** : par « mise à la consommation », on entend le régime douanier qui permet aux marchandises importées de demeurer à titre définitif dans le territoire douanier. En d'autre terme ce sont les marchandises qui entrent dans le territoire douanier pour être consommées directement. Elles sont exprimées en coût, assurance et fret (C.A.F);

- **Exportations des marchandises** : c'est un régime douanier qui s'applique aux marchandises en libre circulation qui sort du territoire douanier et sont destinées à demeurer définitivement en dehors de celui-ci. Ces exportations sont formulées en free on board (F.O.B) ;
- **Système du commerce spécial** : un système du commerce est dit spécial, lorsque ; d'une part les importations comprenant toutes les marchandises entrant dans la zone de libre circulation d'un pays ont été dédouanées pour la mise à la consommation et, d'autre part, les exportations comprenant toutes les marchandises qui quittent la zone de libre circulation du pays déclarant.
- **Système du commerce général** : Un système du commerce est dit général lorsque :
 - les flux d'exportation proviennent des entrepôts de douane ou des zones franches commerciales, de la libre circulation et des locaux de perfectionnement actifs ou des zones franches industrielles ;
 - les flux d'importation sont introduits dans la zone de libre circulation, les locaux de perfectionnement actifs ou des zones franches industrielles et dans les entrepôts de douane ou des zones franches commerciales.

Tableau 7.1.0.1 : Caractéristiques du commerce extérieur du Congo de 2003 à 2007

	Unités	2003	2004	2005	2006	2007
Exportations	10 ⁶ FCFA	1361168	1799108	2936322	3426188	3001405
Importations	10 ⁶ FCFA	410690	401606	1016672	1026526	1536862
Balance commerciale	10 ⁶ FCFA	950478	1397502	1919650	2399662	1464543
Taux de couverture	%	331	448	289	334	195

Source : CNSEE/DGDDI

Tableau 7.1.0.2 : Evolution en volume des exportations des principaux produits du Congo de 2003 à 2007

	Unité : Tonne				
	2003	2004	2005	2006	2007
Poissons et Crevettes	592	41	597	1265	964
Laits et dérivés	-	1	236	-	42
Café	-	2	1	-	-
Sucre	19614	38375	51737	46360	29210
Cacao	246	108	63	205	202
Boissons	47	396	110	31	527
Tabac et cigarettes	-	-	56	16	29
Produits minéraux	10709824	10836555	12273247	12223232	9750896
dont: * Pétrole brut ⁽¹⁾	10407924	10561140	163862	167421	13130977
* Produits raffinés de pétrole ⁽¹⁾	301900	275415	790201	844458	263992
Bois	693983	722120	719176	956260	1013639
dont: * Bois bruts	580979	585513	558827	619909	637085
* Bois sciés	100395	123713	142057	157718	181006
* Placages, contreplaqués	12609	12894	18292	4117	16760
Autres produits ⁽¹⁾	16864	40598	188482	120212	94923
TOTAL	11441170	11638196	13233704	13372481	10891026

Source: CNSEE/DGDDI

⁽¹⁾ Données estimées

Tableau 7.1.0.3 : Evolution en valeur des exportations des principaux produits du Congo de 2003 à 2007

Unité : million de F CFA

	2003	2004	2005	2006	2007
Poissons et Crevettes	592	47	276	1833	1578
Lait et dérivés	-	1	141	-	26
Café	-	2	-	-	-
Sucre	6064	11477	17401	11538	8098
Cacao	101	11	25	82	92
Boissons	25	132	57	88	422
Tabac et cigarettes	289	-	86	82	143
Produits minéraux	1227199	1626958	2332926	2955907	2608220
dont : * Pétrole brut ⁽¹⁾	1206640	1604245	2304094	2901774	2548936
* Produits raffinés de pétrole ⁽¹⁾	20559	22713	28832	50705	59085
Bois	121224	132296	115820	104910	103002
dont : * Bois bruts	91512	100029	80516	70905	63404
* Bois sciés	26104	28523	30494	30396	33896
* Placages, contreplaqués	3608	3744	4810	1451	3280
Autres produits	5674	28184	469590	351748	279824
TOTAL	1361168	1799108	2936322	3426188	3001405

Source : CNSEE/DGDDI

⁽¹⁾ Données estimées**Tableau : 7.1.0.4 : Evolution en volume des exportations du pétrole du Congo de 2003 à 2007**

Unité: tonne

Pays de destination	2003	2004	2005	2006	2007
France et Monaco	146165	318277	331075	253000	231955
USA /Porto RICO	1141410	807674	1248769	636188	2340379
Italie	1	2	365354	236750	-
Royaume-Uni	-	-	-	-	-
Brésil	305962	126208	-	471331	471145
Inde	-	376401	144420	-	-
Chine	2471141	4930128	4289452	5520815	4596365
Corée du Nord	749500	1177152	729125	-	-
Corée du Sud	1119174	577558	-	1367222	465568
Taiwan	3272025	1451601	3864051	1952291	819909
Islande	292335	-	353415	-	-
Angola/Cabinda	-	-	1	5054	-
Israël	-	-	-	-	-
Japon	-	-	-	-	-
Australie	-	-	-	-	108453
Emirats Arabes Unis	-	38063	-	-	-
Belgique et Luxembourg	-	-	-	-	-
Antilles et Néerlandais	-	67023	-	78736	-
Pays-Bas	-	266705	-	359147	-
Allemagne	-	-	-	-	-
Côte d'Ivoire	-	-	-	19267	7193
Cameroun	-	23845	-	12887	9172
Chili	-	-	-	347273	-
Indonésie	192851	-	-	-	-
Singapour	-	-	-	117873	91836
Autres Pays	717360	400503	690453	845398	608921
TOTAL	10407924	10561140	12016115	12223232	9750896

Source: CNSEE/DGDDI

**Tableau : 7.1.0.5 : Evolution en valeur des exportations du pétrole
du Congo de 2003 à 2007**

Unité : million de F CFA

Pays de destination	2003	2004	2005	2006	2007
France et Monaco	18376	35354	91178	54863	55015
USA /Porto RICO	132324	95250	192168	176658	720121
Italie	-	-	67262	56659	-
Royaume-Uni	-	-	-	-	-
Brésil	48110	17441	-	121245	133846
Inde	-	43877	21383	-	-
Chine	270517	823400	762391	1255735	1100418
Corée du Nord	86942	175804	136959	-	-
Corée du Sud	129751	85821	-	340983	127429
Taiwan	362336	215129	845344	461062	164198
Islande	38950	-	48802	-	-
Angola/Cabinda	-	-	2	1365	-
Israël	-	-	-	-	-
Japon	-	-	-	-	-
Australie	-	-	-	-	29796
Emirats Arabes Unis	-	465	-	-	-
Belgique et Luxembourg	-	-	-	-	-
Antilles et Néerlandais	-	7216	-	14466	-
Pays-Bas	-	40988	-	99938	-
Allemagne	-	-	-	-	-
Côte d'Ivoire	-	-	-	4790	1688
Cameroun	-	2963	-	3073	2144
Chili	-	-	-	96044	-
Indonésie	21164	-	-	-	-
Singapour	-	-	-	30591	16992
Autres pays	98170	60537	138605	184302	197289
TOTAL	1206640	1604245	2304094	2901774	2548936

Source: CNSEE/DGDDI

Tableau 7.1.0.6 : Evolution en volume des exportations du Congo par pays selon les principales zones économiques de 2003 à 2007

	<i>Unité: tonne</i>				
Zones Economiques	2003	2004	2005	2006	2007
CEDEAO					
Mali	1	6	-	-	1
Burkina Faso	-	-	-	-	17
Niger	-	-	-	-	-
Cap vert	882	-	-	-	996
Sénégal	13932	10507	9758	15940	14135
Gambie	-	-	-	-	-
Guinée	-	-	-	-	525
Sierra Léone	-	1	-	-	-
Liberia	16	3	-	4368	2
Côte d'Ivoire	292849	697490	18453	47560	32961
Ghana	331	-	1765	12503	2404
Togo	59	25	180	3	1
Benin	6988	4917	9718	25278	11107
Nigeria	814	2086	3265	6117	7449
TOTAL CEDEAO	315872	715035	43139	111769	69598
CEEAC					
Gabon	3777	3239	28976	21754	10215
Cameroun	32255	15807	38746	33481	26483
RCA	146	28	140	9000	5500
Tchad	266	-	2735	9000	4000
Guinée Equatoriale	23	95	31095	158	267
RDC	1251	1346	2555	12924	835
Angola	8905	19062	119648	96704	72969
TOTAL CEEAC	46623	39577	223895	183021	120269
OCDE					
France	241311	388490	410190	349263	310713
Belgique	7330	11285	660	16341	22898
Pays-Bas	28705	277335	3832	387475	27910
Allemagne	21247	21010	3020	32590	29871
Italie	119584	134930	384181	401044	188203
Royaume-Uni	7374	8515	2148	13227	16045
Irlande	1932	1875	-	1017	183
Danemark	558	1180	-	4516	4344
Grèce	2418	2907	-	1299	29
Finlande	138	-	-	27458	50975
Autriche	-	-	-	-	-
Turquie	9593	9442	5145	10488	8692
Yougoslavie	-	-	-	-	-
USA	1238020	832566	1315267	652977	2366453
Canada	-	61	289	220	750
Japon	1050	1023	55	232	511
Australie	-	1	-	-	108453
Nouvelle Zélande	-	-	-	50	61
Autres OCDE	123567	228150	365934	838989	1356479
TOTAL OCDE	1802827	1918770	2490721	2737186	4492570

Source: CNSEE/DGDDI

Tableau 7.1.0.6 : Evolution en volume des exportations du Congo par pays selon les principales zones économiques de 2003 à 2007 (suite et fin)

Zones Economiques	Unité: tonne				
	2003	2004	2005	2006	2007
LIGUE ARABE					
Maroc	27860	5880	4236	17916	19295
Algérie	30	-	-	1261	633
Libye	-	-	7	1	5
Egypte	264	1364	-	417	65
Tunisie	1360	1596	-	1707	525
Soudan	-	-	-	-	-
Mauritanie	40	30	1	4	1
Djibouti	-	-	-	-	5
Somalie	-	-	-	-	-
Liban	63	22	8	-	-
Syrie	68	-	-	249	154
Jordanie	-	-	-	31	-
Arabie Saoudite	65	1116	278	3124	5263
Koweït	1	-	-	28	20
Qatar	-	-	-	-	-
Bahreïn	-	-	-	-	31
Emirats Arabes Unis	891	47292	1160	2627	2235
Oman	-	-	1	-	-
TOTAL LIGUE ARABE	30642	57300	5691	27365	28232
AUTRES ZONES	9368773	9135664	10836192	11152129	7536836
TOTAL	11441170	11638196	13233704	13372481	10891026

Source: CNSEE/DGDDI

Tableau 7.1.0.7 : Evolution en volume des exportations du Congo par pays selon les principales zones économiques de 2003 à 2007

	Unité: tonne				
	2003	2004	2005	2006	2007
CEDEAO	315872	715035	43139	111769	69598
dont U.E.M.O.A	313829	712945	38109	88781	59743
CEEAC	46623	39577	223895	183021	120269
dont CEMAC	36467	19169	101692	73393	46465
OCDE	1802827	1918770	2490721	2737186	4492570
U.E	389200	512451	396573	1787300	1185897
LIGUE ARABE	30642	57300	5691	27365	28232

Source: CNSEE/DGDDI

Tableau 7.1.0.8 : Evolution en valeur des exportations du Congo par pays selon les principales zones économiques de 2003 à 2007

Unité: million de F CFA

Zones Economiques	2003	2004	2005	2006	2007
CEDEAO					
Mali	1	1	-	-	6
Burkina Faso	-	-	-	-	65
Niger	-	40	-	-	-
Cap vert	157	-	-	-	264
Sénégal	2252	1954	1659	2036	3833
Gambie	-	-	-	-	-
Guinée	-	-	3	-	75
Sierra Léone	-	1	-	-	-
Liberia	8	6	-	543	6
Côte d'Ivoire	2315	1199	5124	69621	55793
Ghana	183	-	366	3163	576
Togo	57	21	336	8	10
Benin	1153	834	2112	6290	576
Nigeria	582	1899	9476	1168	-
TOTAL CEDEAO	6708	5955	19076	82829	61204
CEEAC					
Gabon	1544	9502	43825	8959	8049
Cameroun	5915	4283	25760	2250	1760
RCA	541	102	200	1375	1280
Tchad	47	1	1305	754	1401
Guinée Equatoriale	53	242	9586	3274	1391
RDC	465	730	1588	265176	208313
Angola	2800	9144	301608	8959	8049
TOTAL CEEAC	11365	24004	383872	281788	222194
OCDE					
France	41062	49194	100581	75977	74784
Belgique	1980	2742	321	3280	4077
Pays-Bas	5009	43535	1916	105578	5549
Allemagne	5099	5553	954	6573	5997
Italie	25292	13103	76116	96030	44253
Royaume-Uni	3532	2598	2218	1066	915
Irlande	411	451	-	18	21
Danemark	217	355	-	151	146
Grèce	413	414	-	181	7
Finlande	39	-	-	561	1052
Autriche	-	-	-	-	1
Turquie	1542	1308	743	1850	1379
Yougoslavie	-	-	-	-	-
USA	136111	102333	205789	180304	725752
Canada	10	42	2045	51	124
Japon	258	182	22	51	43
Australie	-	3	2	-	29796
Nouvelle Zélande	-	-	-	11	9
Autres OCDE	123567	36818	52378	168015	324754
TOTAL OCDE	344542	258631	443085	639561	1217847

Source: CNSEE/DGDDI

Tableau 7.1.0.8 : Evolution en valeur des exportations du Congo par pays selon les principales zones économiques de 2003 à 2007 (suite et fin)

Unité: million de F CFA

Zones Economiques	2003	2004	2005	2006	2007
Ligue arabe					
Maroc	974	3047	210	1435	770
Algérie	15	7	1	184	111
Libye	-	2	19	29	28
Egypte	59	311	10	81	13
Tunisie	181	309	-	332	94
Soudan	-	-	-	-	-
Mauritanie	12	13	-	2	6
Djibouti	-	-	-	-	15
Somalie	-	-	-	-	-
Liban	22	6	1	54	38
Syrie	86	-	-	122	7
Jordanie	14	-	-	8	-
Arabie Saoudite	31	231	54	33	28
Koweït	16	-	1	5	4
Qatar	-	-	-	8	-
Bahreïn	-	-	-	-	8
Emirats Arabes Unis	486	2546	347	1263	1020
Oman	-	-	10	1	-
Total Ligue arabe	1896	6472	653	3557	2142
Autres zones	1120224	1540864	2142014	2550162	1796386
TOTAL	1361168	1799108	2936322	3426188	3001405

Source: CNSEE/DGDDI

Tableau 7.1.0.9 : Evolution en valeur des exportations du Congo selon les principales zones économiques de 2003 à 2007

Unité: million de F CFA

	2003	2004	2005	2006	2007
CEDEAO	6708	5955	19076	82829	63808
dont U.E.M.O.A	5778	4049	9234	75919	59054
CEEAC	11365	24004	383871	317958	248868
dont CEMAC	8100	14130	80676	49508	39164
OCDE	344542	258631	443085	639561	1217847
U.E	66942	72067	68167	406754	281884
LIGUE ARABE	1896	6172	652	2957	1870

Source: CNSEE/DGDDI

Tableau 7.1.0.10 : Evolution en volume des exportations du Congo selon les principaux pays de destination de 2003 à 2007

	<i>Unité: tonne</i>				
	2003	2004	2005	2006	2007
Europe	967373	1076269	1170046	1780643	1206682
dont : France	241311	388490	410190	410880	285674
Pays-Bas	28705	277335	3832	397475	5549
Allemagne	21247	21010	3020	32590	29871
Italie	119584	134930	384181	401044	188203
Espagne	90860	84046	...	78296	85341
Afrique	403939	788006	280315	299360	203259
dont : Maroc	27860	5880	4236	17916	19295
Cameroun	32255	29208	38746	33481	26483
RDC	1251	1346	2555	1597	-
Angola	8905	19062	119648	96704	72969
Réunion	9388	6263	1576	1682	277
Amérique	1563653	1029982	1362527	1992458	3069511
dont : Etats-Unis	1238020	832566	1315267	652977	2366459
Brésil	305962	126242	-	471361	471145
Argentine	11719	-	4891	220	750
Moyen orient	4357	48670	2356	7362	8269
Israël	3269	240	767	705	277
Asie	8501848	8695268	10418460	9292608	6274044
dont : Singapour	-	3	1111	117873	91836
Taiwan	3570893	1481225	4192909	1959966	826907
Chine	2701386	5005205	5125893	5836320	4876852
Corée du sud	1223451	589345	-	1367313	465785
Hong-Kong	3018	24913	-	53126	5342
Reste du monde	-	1	-	7412	137530
dont : Australie	-	1	-	-	59728
TOTAL	11441170	11638196	13233704	13372481	10891026

Source: CNSEE/DGDDI

Tableau 7.1.0.11 : Evolution en valeur des exportations du Congo selon les principaux pays de destination de 2003 à 2007

Unité: million de F CFA

	2003	2004	2005	2006	2007
Europe	153579	155103	234498	410551	285674
dont : France	41062	49194	100581	75977	74784
Pays-Bas	5009	43535	1916	105578	74784
Allemagne	5099	5553	954	6573	5997
Italie	12646	13103	76116	96030	44253
Espagne	15809	7043	3034	10854	7959
Afrique	21737	36008	481221	399453	311405
dont : Maroc	974	3047	210	1435	770
Cameroun	5915	4283	25760	8959	8049
RDC	465	730	1588	3274	1391
Angola	2800	9144	301608	265176	208313
Réunion	1901	1177	324	329	54
Amérique	186279	127241	215920	481692	922336
dont : Etats-Unis	136111	102333	205789	180304	725752
Brésil	48110	17542	10	121252	133846
Argentine	1666	-	807	-	15
Moyen orient	2317	2889	802	1054	936
Israël	1662	106	350	169	103
Asie	997256	1477864	2003879	2133427	1451249
dont : Singapour	-	22	152	30594	17024
Taiwan	419710	278673	880529	461873	164849
Chine	334398	860444	963197	1296610	1140112
Corée du sud	132399	88500	-	340996	127449
Hong Kong	586	3765	149	-	-
Reste du monde	-	3	2	11	29805
dont : Australie	-	3	2	-	29796
TOTAL	1361168	1799108	2936322	3 426 188	3 001 405

Source: CNSEE/DGDDI

Tableau 7.1.0.12 : Evolution en volume des importations du Congo selon les principaux produits de 2003 à 2007

	<i>Unité: tonne</i>				
Groupe de produits	2003	2004	2005	2006	2007
Produits alimentaires,	246835	248732	254552	219488	262076
Viandes et abats	38746	34747	34362	21108	32284
Poissons, crustacés et mollusques	34001	26998	28928	13797	18393
Lait, produits laitiers, œufs, miel naturel...	8570	9108	8284	7827	8768
Autres produits d'origine animale n.d.a	1650	1913	3912	2636	3869
plantes vivantes, et produits de la floriculture	-	3	2	1	3
Légumes, Plantes, racines et tubercules	11890	9331	11951	9209	12241
Fruits comestibles, écorces d'agrumes...	508	535	633	798	848
Café, thé, épices...	216	113	94	144	229
Céréales	66880	82174	82093	73050	84284
Blé	-	60125	45836	54263	43309
Riz	26525	21911	18594	18760	40754
Autres céréales	40355	138	17663	27	221
Produits de la minoterie	50439	48915	44245	51767	49229
Farine de froment	42125	38797	33454	36828	33855
Malt	5870	6989	8183	10714	11008
Autres produits de la minoterie	2444	3129	2608	4225	4336
Graines et fruits ...	1256	361	129	163	489
Gommes, résines, extraits végétaux...	14	14	24	29	56
Matières à tresser et autres produits d'origine, végétale n.d.a	-	8	1	-	4
Graisses, huiles et cires d'origine, animales et végétales	13868	17233	14725	18315	27364
Préparations de viandes, de poissons et crustacés	3453	3403	3074	3417	3471
Sucres et sucreries	1664	1029	935	1045	1167
Cacao et produits à base du cacao	588	673	469	581	1036
Autres produits alimentaires	13092	12174	20691	15601	18341
Boissons et tabacs	10624	6715	450	11041	13372
Boissons, liquides alcooliques...	9885	6099	193	10323	12588
Tabac et cigarettes	739	616	257	718	784
Produits minéraux	329535	336484	293158	408542	481226
Sels, plâtres, chaux, ciments.	285496	313097	250590	314503	353158
Ciments hydrauliques	266487	296516	230548	295786	328160
Autres produits n.d.a	19009	16581	20042	18717	24998
Minerais scories et cendres	16	697	2682	1547	3381
Comestibles minéraux et huiles minérales	44023	22690	39886	92492	124687
Pétrole lampant	-	-	-	-	4
Fuel-oil	4	2275	-	-	88
Gasoil	32055	13193	25691	53594	99540
Essence	369	292	2	1	14
Autres produits	11595	6930	14193	38897	20764
Produits chimiques	40045	43889	58490	47806	67773
Produits chimiques inorganiques	6246	13893	20886	16730	23598
Produits chimiques organiques	700	1241	2763	1414	2401
Produits pharmaceutiques	2217	2020	2458	2091	2307
Engrais	3061	3281	2855	407	855
Extraits tenants ou tinctoriaux, peinture, vernis...	3591	1945	1870	3251	4972
Huiles essentielles, produits de toilette et parfumerie	2992	2663	2961	2818	3084
Autres produits chimiques	21238	18846	24697	21095	30556
Matières plastiques, caoutchouc, ouvrages en ces matières:	7907	9775	10246	11747	15692
Matières plastiques et ouvrages en ces matières	5520	7457	8042	10251	13290
Caoutchouc et ouvrages en caoutchouc	2387	2318	2204	1496	2402

Source: CNSEE/DGDDI

**Tableau 7.1.0.12 : Evolution en volume des importations du Congo
selon les principaux produits de 2003 à 2007 (suite et fin)**

Unité: tonne

Groupe de produits	2003	2004	2005	2006	2007
Peaux cuirs et pelletterie et ouvrages en ces matières	334	294	286	581	1179
Peaux et Cuirs	-	-	1	9	1
Articles et ouvrages en cuir, ouvrages en boyaux...	334	294	285	572	1158
Pelletteries et fourrures	-	-	-	-	20
Bois et ouvrages en bois, lièges, articles de vannerie...	1124	3645	2188	4305	3321
Bois et ouvrage en bois	985	3553	2156	4220	3252
Liège et ouvrages en liège	1	39	-	27	8
Ouvrages de sparterie ou de vannerie	138	53	32	58	61
Pâtes de cellulose, papiers et applications	4997	5624	6698	7962	7269
Pâtes de bois, déchets et rebus de papier ou de carton	315	323	335	566	197
Papiers, cartons et ouvrages en ces matières	4393	4574	5330	5619	6384
Produits de l'édition, de la presse,...	289	727	1033	1777	688
Matières textiles et ouvrages en ces matières	17498	18535	19990	21638	33750
Coton	6270	8951	10449	4220	3252
Fibres synthétiques ou artificielles discontinues	308	403	203	152	2176
Ouates, feutres et non tissés, fils spéciaux...	337	256	183	321	228
Vêtements et accessoires du vêtement bonneterie	353	240	133	220	845
Vêtements et accessoires du vêtement autres qu'en bonneterie	3458	753	705	1238	3750
Autres articles textiles confectionnés : friperies et chiffons	6395	7691	7979	9686	15840
Autres produits non décrits ailleurs	377	241	338	5801	7659
Chaussures, coiffures, parapluies, Ouvrages en cheveux...	1937	1453	1168	1744	3463
Chaussures et leurs parties, guêtres et articles analogues...	1772	1336	1011	1480	3105
Coiffures et parties de coiffures	19	28	17	29	45
Parapluies, parasols...	78	47	53	111	159
Autres produits n.d.a	68	42	87	124	154
Ouvrages en pierres, plâtres, produits céramiques, verre...	16225	11033	11357	15754	22696
Ouvrages en pierre, plâtre, ciment...	844	1082	1097	1563	2406
Produits céramiques	9461	7015	8069	10571	15905
Verre et ouvrages en verre	5920	2936	2191	3620	4385
Métaux communs et ouvrages en ces métaux	42568	53365	64712	68858	113127
Fonte, fer et acier	16825	23213	18913	26492	31416
Ouvrages en fonte, fer ou acier	20294	25928	40553	36553	74127
Aluminium et ouvrages en aluminium	25	1943	2296	2144	3368
Outils et outillages, art; de coutellerie...	-	1093	1422	991	1025
Ouvrages divers en métaux communs	2900	1079	1340	2572	2808
Autres produits	2524	109	188	106	383
Machines et appareils, matériels Électriques et leurs parties	212199	19658	18461	28723	208561
Chaudières, machines, appareils et engins mécaniques	204638	11516	1340	17444	109170
Machines et appareils électriques	7561	8142	17121	11279	99391
Matériels de transports	15349	26799	140725	143258	255611
Véhicules et matériels Ferroviaires et leurs parties	-	828	1229	1361	1593
Voitures, automobiles tracteurs, cycles ...	14820	14877	19278	22472	30403
Matériels de navigation aérienne ou spatiale	3	53	27	97	161
Matériels de navigation maritime ou fluviale	526	11041	120191	119328	223454
Instrumentes et appareils d'optique, de contrôle...	1261	1318	2026	2652	3192
Instrumentes et appareils d'optique, de photo, de contrôle...	1191	1272	2006	2606	3132
Horlogerie	57	44	14	36	53
Instrumentes de musique et leurs parties	13	2	6	10	7
Armes, munitions, marchandises et produits divers	4576	4702	100954	7265	11065
Armes, munitions et leurs parties	665	753	717	845	736
Meubles, mobilier, appareils d'éclairages, constr. préfab...	2239	2399	97678	4642	8112
Autres produits non décrits	1672	1550	2559	1778	2217
Autres produits non décrits ailleurs	18734	17381	1	25162	33489
Total	971748	809402	985462	1026526	1536862

Source: CNSEE/DGDDI

Tableau 7.1.0.13 : Evolution en valeur des importations du Congo selon les principaux produits de 2003 à 2007

Unité : million de F CFA

Groupe de produits	2003	2004	2005	2006	2007
Produits alimentaires,	87473	80215	53090	73214	95481
Viandes et abats	20940	16150	16938	11710	16644
Poissons, crustacés et mollusques	12875	10761	11297	7024	9586
Lait, produits laitiers, œufs, miel naturel...	8959	8674	8077	7784	7923
Autres produits d'origine animale n.d.a	701	754	1542	1029	1571
Plantes vivantes, et produits de la floriculture	-	4	3	1	2
Légumes, Plantes, racines et tubercules	2772	2143	3200	2121	3050
Fruits comestibles, écorces d'agrumes...	213	252	380	444	539
Café, thé, épices...	121	94	119	137	171
Céréales	8455	10516	11571	11420	13147
Blé	-	7242	5331	6927	6595
Riz	3831	2326	4138	4479	6516
Autres céréales	4624	948	2102	14	36
Produits de la minoterie	8083	8214	8415	9452	12369
Farine de froment	5464	5169	5197	5027	6851
Malt	1871	2191	2520	3308	4131
Autres produits de la minoterie	748	119	698	1117	1387
Graines et fruits ...	316	99	35	44	73
Gommes, résines, extraits végétaux...	174	184	264	376	816
Matières à tresser et autres produits d'origine, végétale n.d.a	-	3	3	1	9
Graisses, huiles et cires d'origine, animales et végétales	6810	6540	5889	5851	8688
Préparations de viandes, de poissons et crustacés	2335	2355	2374	2080	2284
Sucres et sucreries	1025	604	572	722	1098
Cacao et produits à base du cacao	837	817	632	865	1347
Autres produits alimentaires	12857	12051	18664	12153	16164
Boissons et tabacs	7149	6854	2239	10152	11636
Boissons, liquides alcooliques...	2737	2826	97	4474	5353
Tabac et cigarettes	4412	4028	2142	5678	6283
Produits minéraux	21981	18721	27798	54416	99914
Sels, plâtres, chaux, ciments	10444	10237	11753	14519	18007
Ciments hydrauliques	8238	8627	8784	12673	15633
Autres produits n.d.a	2206	1610	2969	1755	2374
Minerais scories et cendres	11	82	416	420	667
Comestibles minéraux et huiles minérales	11526	8402	15629	39477	81240
Pétrole lampant	-	-	-	-	2
Fuel-oil	674	1761	-	-	215
Gasoil	5326	3128	8337	20929	52171
Essence	98	75	1	5808	7789
Autres produits	5428	3438	7291	18509	28395
Produits chimiques	51303	33103	54399	55216	67248
Produits chimiques inorganiques	1812	3749	4787	4185	5511
Produits chimiques organiques	787	1206	2531	1493	2451
Produits pharmaceutiques	22609	18585	18032	21663	23877
Engrais	459	626	629	108	216
Extraits tenants ou tinctoriaux, peinture, vernis...	2783	1798	1487	2136	3678
Huiles essentielles, produits de toilette et parfumerie	2598	2112	2530	4616	4406
Autres produits chimiques	20255	5027	24403	21015	27109
Matières plastiques, caoutchouc, ouvrages en ces matières:	10476	11547	14292	17998	22109
Matières plastiques et ouvrages en ces matières	5170	7586	10605	14014	17559
Caoutchouc et ouvrages en caoutchouc	5306	3961	3687	3984	4550

Source: CNSEE/DGDDI

**Tableau 7.1.0.13 : Evolution en valeur des importations du Congo
selon les principaux produits de 2003 à 2007 (suite et fin)**

Unité : million de F CFA

Groupe de produits	2003	2004	2005	2006	2007
Peaux, cuir et pelleterie ou ouvrages en ces matières:	489	423	465	488	869
Peaux et Cuirs	-	-	2	8	3
Articles et ouvrages en cuir, ouvrages en boyaux...	489	423	463	480	861
Pelleteries et fourrures	-	-	-	-	5
Bois et ouvrages en bois, lièges, articles de vannerie...	537	889	1288	454	1113
Bois et ouvrage en bois	459	833	1273	387	1049
Liège et ouvrages en liège	10	23	3	15	9
Ouvrages de sparterie ou de vannerie	68	33	12	52	55
Pâtes de cellulose, papiers et applications	9542	6738	7290	8430	9129
Pâtes de bois, déchets et rebus de papier ou de carton	91	61	84	132	78
Papiers, cartons et ouvrages en ces matières	8281	4596	5473	5570	6058
Produits de l'édition, de la presse...	1170	2081	1733	2728	2993
Matières textiles et ouvrages en ces matières	12230	12236	13675	13621	16952
Coton	4116	5783	7734	2485	123
Fibres synthétiques ou artificielles discontinues	235	380	152	178	1862
Ouates, feutres et non tissés, fils spéciaux...	1136	381	301	392	388
Vêtements et accessoires du vêtement bonneterie	371	432	213	361	683
Vêtements et accessoires du vêtement autres qu'en bonneterie	2144	985	1057	1300	2967
Autres articles textiles confectionnés: friperies et chiffons	3745	4034	3949	4864	6375
Autres produits non décrits ailleurs	483	241	269	4041	4554
Chaussures, coiffures, parapluies, ouvrages en cheveux...	1972	1351	1317	1745	3104
Chaussures et leurs parties, guêtres et articles analogues...	1727	1106	1121	1400	2592
Coiffures et parties de coiffures	104	120	79	108	227
Parapluies, parasols...	94	89	57	139	162
Autres produits n.d.a	47	36	60	98	123
Ouvrages en pierres, plâtres, produits céramiques, verre...	5943	4956	3993	5776	8182
Ouvrages en pierre, plâtre, ciment...	0	851	736	853	1042
Produits céramiques	2682	2709	2037	3173	4794
Verre et ouvrages en verre	3261	1396	1220	1750	2346
Métaux communs et ouvrages en ces métaux :	43052	44183	71637	83853	157015
Fonte, fer et acier	4323	5593	4771	7573	8982
Ouvrages en fonte, fer ou acier	27574	25105	41498	48491	121608
Aluminium et ouvrages en aluminium	219	3169	3618	3234	5507
Outils et outillages, art; de coutellerie...	12	8156	10495	17689	12368
Ouvrages divers en métaux communs	3956	1919	3094	6254	6541
Autres produits	6968	241	8161	612	2009
Machines et appareils, matériels électriques et leurs parties :	88656	85132	80549	179249	193402
Chaudières, machines, appareils et engins mécaniques	58054	56545	3094	126746	134847
Machines et appareils électriques	30602	28587	77455	52503	58555
Matériels de transports	24912	47154	610452	459890	1273095
Véhicules et matériels ferroviaires et leurs parties	0	855	1486	1767	938
Voitures, automobiles tracteurs, cycles ...	24053	25542	26986	30396	50962
Matériels de navigation aérienne ou spatiale	263	1448	2750	4316	5984
Matériels de navigation maritime ou fluviale	596	19309	579230	423411	1215211
Instruments et appareils d'optique, de contrôle...	17254	19675	22432	29940	41549
Instruments et appareils d'optique, de photo, de contrôle...	16984	19507	22334	29673	41087
Horlogerie	240	161	85	246	448
Instruments de musique et leurs parties	30	7	13	21	14
Armes, munitions, marchandises et produits divers	10688	11815	14868	16426	21338
Armes, munitions et leurs parties	1144	1375	1401	1750	1944
Meubles, mobilier, appareils d'éclairages, constr. préfab...	5058	6683	7448	9511	14182
Autres produits non décrits	4486	3757	6019	5165	5212
Autres produits non décrits ailleurs	17033	16614	3	20469	29842
Total	410690	401606	1016672	1031337	2051978

Source: CNSEE/DGDDI

Tableau 7.1.14 : Evolution en volume des importations du Congo selon les principaux pays de provenance de 2003 à 2007

Unité : tonne

	2003	2004	2005	2006	2007
EUROPE	349120	208339	273944	263484	442140
dont : France	98062	104877	126195	106476	92239
Pays-Bas	122937	24646	42865	29033	53902
Allemagne	15591	7308	11634	5083	5734
Italie	17783	8488	15657	13582	23492
Espagne	6346	5148	9395	8395	14309
AFRIQUE	252055	171014	92717	346788	453797
dont : Maroc	3235	1507	7929	8329	15417
Cameroun	44820	21912	15175	13096	33407
RDC	67465	64761	4138	138267	79638
Angola	699	33	73	85856	92596
Afrique du Sud	75975	14894	13249	16415	32186
AMERIQUE	146638	79852	291286	75114	136218
dont : Etats-Unis	129969	49263	91253	17113	45462
Brésil	7203	22	118467	12995	28567
Argentine	3579	29318	160811	39961	36426
MOYEN-ORIENT	14935	8166	109227	14622	28280
Arabie Saoudite	1768	627	369	199	383
ASIE	198500	316880	195846	290105	447677
dont : Thaïlande	31281	98960	10069	13297	19901
Indonésie	3309	2857	4751	5346	10242
Japon	6861	4532	13150	1481	524
Chine	114504	119438	135288	245389	398963
Vietnam	27504	94736	2407	3462	5076
RESTE DU MONDE	10500	25151	22442	36413	28750
dont : Nouvelle Zélande	754	473	164	663	698
Total	971748	809402	985462	1026526	1536862

Source: CNSEE/DGDDI

**Tableau 7.1.0.15 : Evolution en valeur des importations du Congo
selon les principaux pays de provenance de 2003 à 2007**

Unité : million de F CFA

	2003	2004	2005	2006	2007
Europe	219190	146542	330224	369330	685020
dont : France	110859	74750	164469	191005	269117
Pays-Bas	14861	10813	20710	19982	40528
Allemagne	20760	14038	12879	3093	7753
Italie	25116	15220	28050	23855	44427
Espagne	3318	2375	5498	3229	22391
Afrique	52918	30655	50204	525540	1142990
dont : Maroc	2004	1147	3204	2941	3534
Cameroun	17231	10133	10220	18055	23647
RDC	3230	2656	966	27279	9774
Angola	274	403	212	333997	414611
Afrique du Sud	9156	4403	8370	8214	150537
Amérique	49895	30178	461646	54154	109850
dont : Etats-Unis	40527	24154	271535	37004	45486
Brésil	3891	3	12555	2469	22552
Argentine	2231	4750	5460	7233	10621
Moyen orient	7619	5663	12599	12021	18726
dont : Arabie Saoudite	1447	621	259	139	282
Asie	48898	41407	116300	68461	94462
dont : Thaïlande	16132	46842	3866	3838	4311
Indonésie	1611	1188	2319	1843	12250
Japon	13491	11321	17248	1244	1960
Chine	15023	28486	26824	41918	60717
Vietnam	13366	45516	1538	1187	583
Reste du monde	32170	147161	45699	1831	930
dont : Nouvelle Zélande	947	647	213	515	420
TOTAL	410690	401606	1016672	1031337	2051978

Source: CNSEE/DGDDI

Tableau 7.1.0.16 : Evolution en volume des importations du Congo par pays selon les principales zones économiques de 2003 à 2007

Zones Economiques	<i>Unité: tonne</i>				
	2003	2004	2005	2006	2007
CEDEAO					
Mali	14	-	-	1	-
Burkina Faso	47	-	-	-	-
Niger	-	-	1	-	-
Cap vert	-	-	-	-	3
Sénégal	9503	4917	6377	5688	12128
Gambie	262	-	-	-	-
Guinée	-	-	-	-	-
Sierra Léone	-	1	-	-	-
Liberia	-	6	456	1047	5519
Côte d'Ivoire	13046	6174	23348	26446	56803
Ghana	494	112	320	1313	7007
Togo	1741	528	1027	831	6990
Benin	383	247	257	319	10729
Nigeria	1477	1299	1543	19350	30845
TOTAL CEDEAO	26967	13284	33329	54995	130024
CEEAC					
Gabon	952	2321	937	9674	37969
Cameroun	44820	21912	15176	13096	33407
RCA	154	1720	187	457	1210
Tchad	-	53	152	13	25
Guinée Equatoriale	193	6	73	984	5792
RDC	67465	64761	4138	138267	79638
Angola	699	33	73	85856	92596
TOTAL CEEAC	114283	90806	20736	248347	250637
OCDE					
France	98062	104877	126195	106476	92239
Belgique	45683	21667	28004	84257	189911
Pays-Bas	122937	24646	42865	29033	53902
Allemagne	15591	7308	11634	5082	5734
Italie	17783	8488	15657	13582	23492
Royaume-Uni	8653	3212	10803	3260	12665
Irlande	3232	3396	3100	775	203
Danemark	333	177	1645	227	14650
Grèce	8	27	81	202	81
Finlande	14	103	731	62	111
Autriche	43	19	665	47	35
Turquie	13482	21605	2487	3290	4829
Yougoslavie	1	-	-	-	-
USA	129969	49263	91253	17113	45486
Canada	2346	510	2824	159	460
Japon	6861	4532	13150	1481	524
Australie	1441	2220	-	31	65
Nouvelle Zélande	754	473	165	663	698
Autres OCDE	30239	31682	23684	20553	97419
TOTAL OCDE	497432	284205	374943	286293	542504

Source: CNSEE/DGDDI

Tableau 7.1.0.16 : Evolution en volume des importations du Congo par pays selon les principales zones économiques de 2003 à 2007 (suite et fin)

Zones Economiques	Unité: tonne				
	2003	2004	2005	2006	2007
LIGUE ARABE					
Maroc	3235	1507	7929	8329	15417
Algérie	1	1	16	9	2
Libye	-	-	-	57	7
Egypte	17356	40572	1047	1383	888
Tunisie	1671	1114	1891	3896	4020
Soudan	18	-	-	-	-
Mauritanie	12459	8648	14604	6849	13851
Djibouti	-	-	-	288	-
Somalie	1	26	-	-	-
Liban	1217	783	801	1553	1981
Syrie	94	149	89	76	65
Jordanie	24	-	2	-	2
Arabie Saoudite	1768	627	369	199	383
Koweït	-	1	-	-	-
Qatar	7	17	-	86	83
Bahreïn	1737	55	-	-	-
Emirats Arabes Unis	3559	3657	103168	12651	21596
Oman	-	61	87	-	19
TOTAL LIGUE ARABE	43147	57218	130003	35376	58314
AUTRES ZONES	320158	395571	450135	422068	652802
TOTAL	1469180	1093607	1360405	1312819	2079366

Source: CNSEE/DGDDI

Tableau 7.1.0.17 : Evolution en volume des importations du Congo selon les principales zones économiques de 2003 à 2007

	Unité: tonne				
	2003	2004	2005	2006	2007
CEDEAO	26967	13284	33329	54995	106912
dont U.E.M.O.A	24734	11866	31011	33285	86650
CEEAC	114283	90806	20736	248347	250637
dont CEMAC	46119	26012	16524	94765	78403
OCDE	497432	284205	374943	286293	542504
U.E	312339	173920	241380	246239	1608542
LIGUE ARABE	43147	57218	130003	35376	58314

Source: CNSEE/DGDDI

Tableau 7.1.0.18 : Evolution en valeur des importations du Congo par pays selon les principales zones économiques de 2003 à 2007

Unité: million de F CFA

Zones Economiques	2003	2004	2005	2006	2007
CEDEAO					
Mali	10	-	-	2	1
Burkina Faso	176	-	-	-	-
Niger	-	-	2	-	-
Cap vert	-	-	-	-	7
Sénégal	5355	2375	3309	3839	6517
Gambie	60	-	-	-	-
Guinée	-	-	-	-	-
Sierra Léone	-	1	-	-	-
Liberia	-	5	3257	6633	1879
Côte d'Ivoire	5934	2977	9430	17643	31815
Ghana	217	38	213	1555	84
Togo	463	271	325	324	2380
Benin	155	71	58	160	4371
Nigeria	982	653	1810	45559	227102
TOTAL CEDEAO	13352	6391	18404	75715	274156
CEEAC					
Gabon	1104	980	3883	17408	113050
Cameroun	17231	10133	10220	18055	23647
RCA	122	288	57	292	404
Tchad	4	191	44	147	50
Guinée Equatoriale	162	35	459	23950	40475
RDC	3230	2656	966	27279	9774
Angola	274	403	212	333997	414611
TOTAL CEEAC	22127	14686	15841	421128	602011
OCDE					
France	113580	98666	164469	191005	269117
Belgique	17709	9964	14668	73534	114642
Pays-Bas	14861	10813	20710	19982	40528
Allemagne	20760	14038	12879	3093	7753
Italie	25116	15220	28050	23855	44427
Royaume-Uni	10287	7267	46451	10740	25280
Irlande	4975	3155	4750	992	280
Danemark	1816	663	3485	24601	47653
Grèce	103	32	157	657	202
Finlande	136	83	368	180	84
Autriche	222	224	866	53	26
Turquie	1585	1722	1272	1814	1714
Yougoslavie	2	-	-	-	-
USA	42341	40098	267073	37004	45512
Canada	1536	817	2322	693	1609
Japon	13491	11321	17248	1244	1960
Australie	896	1547	-	94	183
Nouvelle Zélande	947	647	213	515	420
Autres OCDE	11275	8408	31208	17546	50844
TOTAL OCDE	281638	224685	616189	407602	652234

Source: CNSEE/DGDDI

Tableau 7.1.0.18 : Evolution en valeur des exportations du Congo par pays selon les principales zones économiques de 2003 à 2007 (suite et fin)

Unité: million de F CFA

Zones Economiques	2003	2004	2005	2006	2007
LIGUE ARABE					
Maroc	2004	1147	3204	2941	3534
Algérie	-	2	47	25	-
Libye	-	-	-	27	18
Egypte	861	359	373	424	782
Tunisie	650	333	815	994	1146
Soudan	15	-	-	1	-
Mauritanie	4480	2896	4443	14651	5733
Djibouti	-	-	-	60	-
Somalie	1	8	-	-	-
Liban	1335	799	870	1028	1433
Syrie	40	84	85	82	48
Jordanie	25	-	1	-	2
Arabie Saoudite	1447	621	259	139	282
Koweït	-	2	-	11	-
Qatar	6	9	-	80	64
Bahreïn	329	20	-	-	-
Emirats Arabes Unis	3639	3383	10059	10343	15491
Oman	1	23	33	3	17
TOTAL LIGUE ARABE	14833	9686	20189	30809	28550
AUTRES ZONES	90015	154566	377257	113629	545871
TOTAL	410690	401606	1016672	1031337	2051978

Source: CNSEE/DGDDI

Tableau 7.1.0.19 : Evolution en valeur des importations du Congo selon les principales zones économiques de 2003 à 2007

Unité: million de F CFA

	2003	2004	2005	2006	2007
CEDEAO	13352	6391	18404	75715	274156
dont: U.E.M.O.A	12093	5694	13124	21968	45084
CEEAC	22127	14686	15840	421128	602011
dont: CEMAC	18623	11627	14662	59852	177626
OCDE	281638	224685	616189	407602	652234
U.E	209567	160125	296853	348605	610143
LIGUE ARABE	18584	18949	14833	30809	28550

Source: CNSEE/DGDDI

Chapitre 2 : Balance des paiements

1- Présentation

Les données sur la balance des paiements présentent l'ensemble des transactions économiques et financières entre le Congo et le reste du monde au cours d'une année.

2- Sources et méthodologie

La balance des paiements est élaborée par la BEAC selon une méthodologie conforme au manuel V du Fonds Monétaire International (FMI). Les données présentées dans ce chapitre proviennent de la Banque des Etats de l'Afrique Centrale (BEAC).

3- Principales définitions

- **Balance des paiements** : c'est un état statistique où sont systématiquement résumées de manière comptable, pour une période déterminée, les transactions réelles, financières et monétaires opérées entre les résidents du Congo et les non résidents.
- **Compte des transactions courantes ou compte des opérations courantes** : c'est l'ensemble des transactions liées aux marchandises, services, revenus des facteurs et transferts unilatéraux.
- **Compte de capital** : c'est l'ensemble des transferts de capital (aides à l'investissement, remises de dette, transferts d'épargnes des migrants) et des échanges d'actifs incorporels tels que les brevets, les droits d'auteurs, les marques, etc.
- **Compte d'opérations financières** : c'est l'ensemble des investissements classés selon leur ventilation fonctionnelle :
 - les opérations d'investissements directs qui sont subdivisées en capital social, bénéfiques réinvestis et autres transactions entre entreprises apparentées ;
 - les investissements de portefeuilles qui recouvrent les transactions portant sur les titres de participation et les titres de créance ;
 - les autres investissements qui recensent les crédits commerciaux et les prêts à court et à long terme ;
 - les avoirs de réserve que les autorités monétaires du Congo considèrent comme disponibles pour répondre aux besoins de financement.
- **Erreurs et omissions nettes** : c'est un poste d'ajustement qui permet de compenser la surévaluation ou la sous-évaluation des composantes enregistrées dans la balance des paiements.

**Tableau 7.2.0.1 : Balance des paiements de la République du Congo
(Présentation 5 du FMI)**

Unité : milliard de F.CFA

	2003	2004	2005	2006	2007
Balance des biens et services :					
Biens Crédit	1532,41	1813,74	2502,70	3177,90	2700,70
Biens Débit	483,13	511,80	685,50	1052,50	1213,40
Solde de la balance des biens	1049,28	1301,94	1817,20	2125,40	1487,30
Services Crédit	113,15	104,27	115,10	138,00	146,40
Services Débit	508,91	537,57	746,00	1268,70	1462,40
Solde de la balance des services	-395,76	-433,30	-630,90	-1130,70	-1316,00
Solde de la balance des biens et services	653,52	868,64	1186,30	994,70	171,30
Revenus et transferts courants :					
Revenus Crédit	6,30	7,28	9,30	10,50	11,20
Revenus Débit	346,91	508,47	841,50	926,00	845,95
Transferts courants Crédit	15,45	18,29	46,00	19,80	20,60
Transferts courants Débit	25,72	29,74	30,00	33,20	38,75
Solde de la balance des revenus et transferts courants	-350,88	-512,64	-816,20	-928,90	-852,90
Solde de la balance des transactions courantes	302,64	356,00	370,10	65,80	-681,60
Comptes de capital et opérations financières :					
Compte de Capital et Opérations financières Crédit	400,35	268,33	293,70	721,20	1088,50
Compte de Capital et Opérations financières Débit	795,93	416,50	357,50	443,60	262,20
Solde des comptes de capital et d'opérations financières	-395,58	-407,10	-63,80	277,60	826,30
Erreurs et Omissions crédit	-	-	-	-	-
Erreurs et Omissions débit	67,26	39,90	42,60	1,60	52,80
Solde global	-160,20	-91,00	263,70	341,80	91,90,10

Sources : BEAC

VIII- AGRICULTURE, ELEVAGE, FORET ET PECHE

Chapitre 1 : Agriculture et Elevage

1- Présentation

Les données de ce chapitre concernent la production végétale et la production animale. La production végétale porte sur les principales cultures suivantes : les céréales, les autres cultures vivrières, les cultures industrielles et les fruits. La production animale concerne : les viandes, les poulets et les œufs.

2- Sources et Méthodologie

Les données de la production agricole sont extraites des tableaux des comptes nationaux publiés par la Direction Générale de l'Economie (Ministère de l'Economie, des Finances et du Budget).

La production des viandes est évaluée à partir des abattages contrôlés, auxquels on ajoute les quantités des abattages non contrôlés.

Tableau 8.1.0.1 : Evolution de la production végétale des principales cultures de 2003 à 2007

	<i>Unité : 10³tonnes</i>				
	2003	2004	2005	2006	2007
CEREALES					
Maïs	9,0	9,2	9,3	9,4	9,5
Riz (paddy)	1,2	1,2	1,1	1,1	1,1
AUTRES CULTURES VIVRIERES					
Banane Plantain	70,1	74,2	74,7	75,0	76,9
Igname, Patate	11,0	11,4	11,8	12,1	12,5
Pomme de terre	3,8	4,3	4,3	4,3	4,5
Haricot	3,4	3,5	3,5	3,5	3,6
Arachide	22,0	22,3	22,9	23,4	23,9
Tubercule de manioc	878,0	932,2	1007,4	1071,7	1140,1
CULTURES INDUSTRIELLES					
Cacao	0,8	0,8	0,8	0,8	0,7
Café	0,7	0,7	0,7	0,7	0,7
FRUITS (Production moderne)					
Ananas	2,5	3,0	3,3	3,5	3,8
Mangue	30,0	30,0	32,4	34,4	36,3
Avocat	6,3	6,6	6,8	7,0	7,2

Source : DGE (Estimations)

Tableau 8.1.0.2 : Evolution de la production animale des produits de l'élevage de 2003 à 2007

	Unités	2003	2004	2005	2006	2007
Viande bovine	Tonne	1496	1297	1249	1199	1151
Viande caprine	Tonne	725	750	791	815	839
Viande ovine	Tonne	308	319	334	384	407
Viande porcine	Tonne	1165	1195	1345	1506	1672
Poulets race locale	10 ⁶ têtes	305	316	320	323	339
Œufs	10 ⁶ Œufs	616	647	699	748	800

Source : DGE (Estimations)

Chapitre 2 : Forêt

1- Présentation

Les données présentées dans ce chapitre concernent les superficies et la production grumière des principales essences.

La superficie totale des forêts du Congo comprend trois zones :

- Forêt du Mayombe : 872.000 hectares
- Forêt du Chaillu : 5.428.000 hectares
- Forêt du Nord Congo : 14.216.000 hectares

Elles renferment plusieurs sortes d'essences.

2- Sources et méthodologie

Les données proviennent de l'exploitation des cahiers des statistiques forestières du Ministère de l'Economie Forestière et de l'Environnement.

3- Principales définitions

- **Forêt ou terre forestière** : c'est un écho système composé d'une faune et d'une flore variée.
- **Surface reboisée** : c'est une superficie ayant fait l'objet d'une plantation d'arbres, d'essences forestières ou d'espèces fruitières aux fins de la restauration des espèces dégradées et la création des vergers.
- **Aire protégée** : c'est une superficie de terre ou d'eau, mise de côté par le Gouvernement pour y conserver ou préserver les ressources naturelles, et qui est gérée par le secteur public ou par un organisme paraétatique.

Tableau 8.2.0.1 : Superficie des forêts, reboisée et des aires protégées de 2003 à 2007

	<i>Unité : millier d'hectares</i>				
	2003	2004	2005	2006	2007
Superficie totale des forêts	20 516	20 516	20 516	22 471	22 471
Superficie totale reboisée	318,00	1,37	1,61
Superficie totale des aires protégées	1354,60	3655,40	3655,40	3696,00	3696,00

Source : Ministère de l'Economie Forestière et de l'Environnement

Tableau 8.2.0.2 : Evolution de la production grumière par principales essences de 2003 à 2007

	<i>Unité : m³</i>				
	2003	2004	2005	2006	2007
Sapelli	602895	284597	496547	541224	378264
Okoumé	259055	320219	345749	316098	295221
Sipo	85968	47796	72906	77907	46166
Ayous/Obéché	49736	2294	46937	49918	28384
Iroko /Kambala	49537	62078	42014	30353	14971
Dibétou	37877	5266	6315	6237	4610
Bossé	29393	36932	59229	41214	19216
Agba/Tola	26204	35311	6625	6311	1609
Bilinga	25386	24394	11171	21452	16021
Niové	17867	18074	7190	9778	5677
Tiama	14202	12690	13715	14358	5755
Tali/Kassa	14077	1616	5540	8966	5674
Wengué	11162	17811	16604	16594	28167
Acajou/Khaya	10728	3033	14840	12159	23120
Kossipo	7996	1711	4320	12378	20618
Bahia/Abuia	7989	3757	8732	2579	1499
Aniégré	6950	11495	3146	5545	1642
safoukala	5702	1472	89	8593	845
Doussié bip	5091	1986	3948	4844	323
Okan	258	...	11429	23879	7805
Autres	82335	534855	209427	119309	426364
Total	1350408	1448033	1386473	1329696	1331951

Source : Ministère de l'Economie Forestière /DEP – bureau des statistiques forestières

Tableau 8.2.0.3 : Evolution de la production grumière par département de 2003 à 2007

	<i>Unité : m³</i>				
	2003	2004	2005	2006	2007
Kouilou	67320	106022	39601	85426	43783
Niari	344193	318884	337672	325698	280727
Lékoumou	48066	84262	114883	91360	113312
Bouenza	148	3046	1836	2029	378
Pool	56	255	1743
Plateaux	420	649	3601	4400	5863
Cuvette	...	1190	5257
Cuvette-Ouest	24	...	12343
Sangha	511870	453354	386669	322627	355093
Likouala	378311	480371	482868	498156	532795
Total	1350408	1448033	1386473	1329696	1331951

Source : Ministère de l'Economie Forestière /DEP – bureau des statistiques forestières

Tableau 8.2.0.4 : Evolution de la production grumière par département selon la société de 2005 a 2007

	<i>Unité : m³</i>			
	2005	2006	2007	
KOUILOU	NOUVELLE TRABEC	16990	21998	21612
	FORALAC	10946	...	5386
	SICOFOR	14149
	COFIBOIS	7380	22475	...
	COTRANS	2194
	QUATOR	2091	6307	2636
	LEXILLIAN WOOD	...	1663	...
	MAN-FAÏ-TAÏ	...	32983	...
	Total Kouilou	39601	85426	43783
NIARI	CIBN	170330	154522	162168
	MAN-FAÏ-TAÏ	79355	31725	...
	SICOFOR	24021
	AFRIWOOD	37959
	SOFIL	18171	4086	2738
	TAMAN IDUSTRIE	15696	89733	15228
	ASIA-CONGO	...	826	25276
	ADL	...	2508	25812
	SFIB	8595	11050	13294
	FORALAC	7566	29282	12190
	CITB-QUATOR	...	1966	...
	Total Niari	337672	325698	280727
LEKOUMOU	TAMAN IDUSTRIE	62543	77940	38778
	SICOFOR	38941
	FORALAC	38574	11824	20167
	ASIA-CONGO	15426
	SIPAM	7859
	SPIEX	4974	1362	...
	SFGC	933	234	...
	Total Lékoumou	114883	91360	113312

Tableau 8.2.0.4 : Evolution de la production grumière par département selon la société de 2005 a 2007 (suite et fin)

		<i>Unité : m³</i>		
		2005	2006	2007
BOUENZA	SADEF	1836	2029	378
	Total Bouenza	1836	2029	378
POOL	Total Pool
PLATEAUX	SOFIA	2388	4400	5863
	SOFAP	1213
	Total Plateaux	3601	4400	5863
CUVETTE	Total Cuvette
CUVETTE OUEST	CONGO DEJIA
	Total Cuvette-Ouest
SANGHA	CIB	201522	154777	183693
	IFO	175648	162668	163588
	TBI	94799	5182	..
	SIFCO	7812
	SEFYD
	Total Sangha	386669	322627	355093
LIKOUALA	LIKOUALA TIMBER	165728	67124	94806
	CIB	140159	204773	179827
	MOKABI	74043	98839	126104
	BPL	45574	48636	53396
	ITBL	37045	35386	18591
	THANRY-CONGO	20319	42247	55877
	BOIS-KASSA	561	1151	4194
	Total Likouala	403429	498156	532795
TOTAL GENERAL	1386473	1329696	1331951	

Source : Ministère de l'Economie Forestière /DEP – bureau des statistiques forestières

Tableau 8.2.0.5 : Evolution de la production des sciages par département de 2003 à 2007

<i>Unité : m³</i>					
	2003	2004	2005	2006	2007
Kouilou	22645	16250	15369	14020	10665
Niari	-	-	-	821	46
Lékoumou	7571	3853	3266	3911	1681
Bouenza	-	322	14	24	64
Pool	-	72	3000	1240	6
Plateaux	-	-	-	1540	2293
Cuvette	-	-	-	-	47
Cuvette Ouest	-	-	-	-	-
Sangha	98463	114138	127480	154877	157659
Likouala	39074	64961	70803	82246	95719
Total	167753	199596	219932	258679	268180

Source : MEF/DEP-Bureau des statistiques forestières

Tableau 8.2.0.6 : Evolution de la production des sciages par principales essences de 2003 à 2007

	<i>Unité : m³</i>				
	2003	2004	2005	2006	2007
Sapelli	94028	117897	135134	161546	170557
Ayous/Obèchè	16557	15269	17534	19129	22652
Iroko/Kambala	9774	7731	5836	5720	3276
Sipo	9509	14875	16135	17992	20096
Niové	6790	6437	2718	3116	1503
Agba/Tola	4640	1910	1442	1830	66
Bosse	4268	5365	10323	9536	7819
Acajou/Khaya	2777	3548	3728	2761	7074
Bitinga	2102	2122	2917	2793	2834
Wengué	1714	2328	3042	2424	2431
Kossipo	1225	1669	1077	3176	4033
Padouk	1106	468	1063	874	930
Tiama	2063	2434	2404	2294	2312
Tchitola	968	188	59	103	29
Dibetou	225	1654	1101	1313	1043
Autres bois	10007	15701	15419	23072	21525
Total	167753	199596	219932	258679	268180

Source : MEF/DEP-Bureau des statistiques forestières

Chapitre 3 : Pêche

1- Présentation

Les données présentées dans ce chapitre concernent la production halieutique des principaux types de pêche (maritime industrielle, maritime artisanale et continentale) et la pisciculture.

2- Sources et méthodologie

Les données sont fournies par les services des Ministères en charge de l'Agriculture, de l'Elevage et de la Pêche.

3- Principales définitions

- **Pêche maritime industrielle** : c'est la pêche pratiquée en mer au-delà de trois miles marins ;
- **Pêche continentale** : c'est la pêche pratiquée dans les eaux intérieures du pays ;
- **Pêche maritime artisanale** : c'est la pêche pratiquée en mer à bord d'embarcation de petite échelle motorisée ou non motorisée ;
- **Pisciculture** : c'est l'élevage des poissons ;
- **Etang** : c'est une étendue d'eau aménagée par l'homme dans laquelle coexistent une ou plusieurs espèces de poissons ;
- **Aquaculture** : c'est l'acte d'élever et de multiplier les animaux et les aquatiques dans les milieux naturellement et artificiellement clos ;
- **Capture** : c'est tout acte nature, tendant à priver de liberté d'une faune ou d'une flore aquatique ou de récolter hors de leur lieu d'éclosion des œufs des animaux.

Tableau 8.3.0.1 : Evolution de la flotte maritime et continentale de 2003 à 2007 et de la capture de 2003 à 2007

	<i>Unité : Nombre</i>				
	2003	2004	2005	2006	2007
Pêche maritime industrielle					
Navires de pêche	38	29	29	29	76
Pêche maritime artisanale					
Pirogues à moteur de pêche	335	335	335	216	190
Pirogues à rame de pêche	253	253	253	983	983
Pêche continentale					
Pirogues de pêche	13617	13617	13617	13617	13617

Source : Ministère de la pêche maritime et continentale, chargé de l'aquaculture / Direction générale de la pêche et des ressources halieutiques

Tableau 8.3.0.2 : Evolution du nombre de bateaux de pêche maritime par dimension et par entreprise de 2003 à 2007

	<i>Unité: tonneau de jauge brute</i>				
	2003	2004	2005	2006	2007
De 16 à moins de 25 mètres	...	16	16	16	16
De 25 à moins de 38 mètres	...	8	8	12	12
De 38 mètres et plus	...	1	1	1	1

Source: Direction Générale du Port Autonome de Pointe-Noire

Tableau 8.3.0.3 : Evolution de la production halieutique par type de pêche et de la capture de 2003 à 2007

	<i>Unité : tonne métrique</i>				
	2003	2004	2005	2006	2007
Pêche maritime industrielle	10423	7976*	9425*	11461	12526
Pêche maritime artisanale	13054	14000*	14000*	16903	14000
Pêche continentale	31182	30338*	30127	30200	30000
Aquaculture / Pisciculture	27	25,35
Capture	38977	37922	37659	37751	37500

Source : Ministère de la pêche maritime et continentale, chargé de l'aquaculture / Direction générale de la pêche et des ressources halieutiques

* Donnée corrigée

Tableau 8.3.0.4 : Répartition par département des aquaculteurs et des étangs selon l'effectif et la superficie du secteur d'Etat en 2007

	Effectif		Superficie (en ares)		
	Aquaculteur	Etang	Par Etang	Par	
				Aquaculteur	TOTAL
Pointe-Noire*	...	8	1,50	...	12,00
Niari	...	36	1,41	...	50,76
Lékoumou	...	32	1,77	...	56,64
Bouenza	...	36	3,12	...	112,32
Pool	...	156	13,81	...	2154,36
Plateaux	...	16	3,04	...	48,64
Cuvette
Cuvette – Ouest	...	21	2,93	...	61,53
Sangha	...	11	2,32	...	25,52
Likouala	...	-	-	...	-
Brazzaville	...	19	1,3	...	24,70

Source : Ministère de la pêche maritime et continentale, chargé de l'aquaculture / Direction générale de la pêche et des ressources halieutiques

*y compris Kouilou

Tableau 8.3.0.5 : Répartition par département des aquaculteurs et des étangs selon l'effectif et la superficie du secteur privé en 2007

	Effectif		Superficie (en ares)		
	Aquaculteur	Etang	Par Etang	Par	
				Aquaculteur	TOTAL
Pointe-Noire*
Niari	101	396	1,97	7,74	781,90
Lékoumou	83	233
Bouenza	581	1720	1,61	4,76	2766,17
Pool	137	710	4,38	22,72	3111,94
Plateaux
Cuvette
Cuvette – Ouest
Sangha	19	82	2,20	10,56	200,70
Likouala
Brazzaville	26	238	3,24	29,68	771,75

Source : Ministère de la pêche maritime et continentale, chargé de l'aquaculture / Direction générale de la pêche et des ressources halieutiques

*y compris Kouilou

IX- INDUSTRIE

Chapitre 1 : Industrie

1- Présentation

La production industrielle porte sur l'industrie alimentaire, l'industrie chimique, l'industrie du pétrole et ses dérivés, l'industrie des métaux et l'industrie de bois.

2- Sources

Les données présentées ont été collectées auprès des entreprises industrielles, de la Direction Générale des Hydrocarbures et de la Direction Générale de l'Economie.

Tableau 9.1.0.1 : Evolution de la production industrielle de 2003 à 2007

	Unités	2003	2004	2005	2006	2007
1- Industrie alimentaire, boissons et tabac						
Farine de blé	Tonne	38200	43000	50095	43418	40424
Sucre brut	Tonne	63785	64737	63048	66618	56218
Sucre raffiné	Tonne	30370	30678	30054	31389	22712
Aliment de bétail	Tonne	559	615	683
Vin rouge	hl
Bière	10 ³ hl	657,8	644**	734	936	1128
Boissons hygiéniques	10 ³ hl	438	436	454	452745	543391
Eau de source	10 ³ hl	116	132	182	139	196
Cigarettes	10 ⁶ pqts	34**	37**	40**	43	46
Scaferlatis	Tonne	67	67	69
2- Industrie du bois et ouvrages en bois						
Sciages*	m ³	167753	199596	219932	258679	268180
Placages déroulés	m ³	25759	8000	14325
Placages tranchés	m ³
Contres plaqués	m ³	7679	...	6390	...	10374
Meubles*	10 ³ meubles	180	198	205
Autres ouvrages en bois*	10 ³ ouvrages	22	25	26
3- Industrie du papier, imprimeries et édition						
Papiers imprimés*	Tonne	222	241	247
Papiers hygiéniques	10 ⁶ papiers	130	106	110
4- Industrie des minéraux non métalliques						
Ciment*	Tonne	...	42000	62000
Briques agglos et parpaings	10 ³ briques	18	20	22
Autres produits	10 ³ produits	12	13	14
5- Industrie mécanique						
Articles de ménages	Tonne	61,8	70	74	51,012	83,267
Pointes et clous	Tonne	663	442	376	262	328
Tôles en aluminium	Tonne	1131	1049	1106	1666	2102
Tôles galvanisées	Tonne	1949	1229	1342
Autres articles et ouvrages en métaux	Tonne	6476	8561	8629	1576	2191
6- Industrie chimique et dérivées du pétrole						
Gaz butane	Tonne	4252	4656	4491	7151	6953
Kérosène	Tonne	38675	47247	45121	52803	55132
Essence	Tonne	55301	49431	46762	52205	62897
Gas-oil	Tonne	107085	119593	112537	123258	143443
Fuel oil 1500	Tonne	6102	6961	6517	12040	10238
Fuel oil V630	Tonne	315631	269746	253022	365594	427700
Lubrifiants	Tonne
Oxygène	Tonne	153877	184804	186135
Acétylène	m ³	36843	39487	41114
Azote gazeux	m ³	10682	11056	12949
Azote liquide	Litre	145	408	380
Peintures	Tonne	1726	1691	1842
Savons	Tonne	4864	3243	3243**	3243	...
Cartouches de chasse	Tonne	773**	782**	780	956	800
Mousse pour meubles et autres ameublements	Tonne	...	160	166
Combustible à base de pétrole	Tonne	45460	43468	40742
Autres produits	Tonne	333	400	417
7- Industrie de pétrole						
Pétrole brut	10 ³ tonnes	11163	11209	12646	13490	11157

Sources: Entreprises industrielles ; Direction Générale des Hydrocarbures, Direction Générale de l'Economie

* Estimations

** données corrigées

X- ENERGIE ET EAU

Chapitre 1 : Energie et Eau

1- Présentation

Ce chapitre contient des informations relatives aux deux principales sources d'énergie (électricité et gaz butane) et l'eau. Elles se rapportent à la production, à la consommation et au nombre d'abonnés.

2- Sources

Les données présentées ont été collectées auprès de la Direction Générale de l'Energie et aux deux entreprises d'Etat en qui assurent la gestion des réseaux électrique et d'adduction d'eau :

- la Société Nationale d'Electricité (SNE) pour l'électricité ;
- la Société Nationale de Distribution d'Eau (SNDE) pour l'eau.

Tableau 10.1.0.1 : Evolution des ressources, des ventes et de pertes globales en énergie électrique, d'eau et de gaz butane

	Unités	2003	2004	2005	2006	2007
ENERGIE ELECTRIQUE*						
Ressources en énergie électrique	<i>GWH</i>	757,52	800,54	851,49	864,13	855,53
*Production nationale	<i>GWH</i>	398,90	710,9	433,99	453,04	406,67
- Hydraulique	<i>GWH</i>	342,04	329,00	355,36	372,28	334,60
- Thermique	<i>GWH</i>	56,86	67,80	78,63	80,76	72,07
*Importation	<i>GWH</i>	358,62	403,74	417,50	411,09	448,86
Energie livrée au réseau	<i>GWH</i>	698,40	729,79	785,17	810,12	800,74
- Brazzaville	<i>GWH</i>	412,00	425,80	482,17	477,72	479,53
- Pointe-Noire	<i>GWH</i>	257,00	263,09	254,01	273,04	262,93
- Dolisie	<i>GWH</i>	12,00	10,28	14,88	19,93	17,93
- Bouansa	<i>GWH</i>	17,40	30,62	34,11	39,43	40,35
Energie vendue	<i>GWH</i>	302,31	314,49	351,456	391,84	419,79
- Brazzaville	<i>GWH</i>	141,00	139,84	161,35	183,28	197,94
- Pointe-Noire	<i>GWH</i>	148,00	151,41	165,30	180,86	188,82
- Dolisie	<i>GWH</i>	5,21	5,33	6,89	8,45	10,08
- Bouansa	<i>GWH</i>	8,10	17,06	17,91	19,25	22,83
Pertes globales	<i>GWH</i>	367,07	430,84	425,93	392,56	377,89
- Brazzaville	<i>GWH</i>	271,00	286,00	320,82	273,64	281,59
- Pointe-Noire	<i>GWH</i>	109,00	111,66	88,71	90,44	74,11
- Dolisie	<i>GWH</i>	6,79	4,95	7,99	6,48	7,85
- Bouansa	<i>GWH</i>	9,30	13,56	16,2	20,18	17,52
GAZ BUTANE						
Production totale	<i>tm</i>	3700,50	4559,20	5753,10	7151,00	6959,00
Production vendue	<i>tm</i>	3700,50	4559,20	5753,10	7221,00	6944,00
EAU						
Production totale	<i>10³ m³</i>	41803,00	39411,00	42959,00	44103,79	43422,04
dont : - Brazzaville	<i>10³ m³</i>	25210,00	23971,00	26199,00	27243,00	25569,00
- Pointe-Noire	<i>10³ m³</i>	13193,00	11985,00	12899,00	13638,00	14074,00
- Dolisie et Nkayi	<i>10³ m³</i>	3161,00	3109,00	3461,00	2949,17	3226,89
- Oyo	<i>10³ m³</i>	239,00	345,00	400,00	273,62	552,15
Production vendue	<i>10³ m³</i>	41803,00	39411,00	42959,00	33384,79	32618,04
dont : - Brazzaville	<i>10³ m³</i>	25210,00	23971,00	26199,00	16524,00	14765,00
- Pointe-Noire	<i>10³ m³</i>	13193,00	11985,00	12899,00	13638,00	14074,00
- Dolisie, Nkayi et Madingou	<i>10³ m³</i>	3161,00	3109,00	3461,00	2949,17	3226,89
- Oyo	<i>10³ m³</i>	239,00	345,00	400,00	273,62	552,15

Sources : SNE, SNDE, Direction Générale de l'Energie

Tableau 10.1.0.2 : Evolution du nombre d'abonnés au réseau d'adduction d'eau et au réseau électrique de 2003 à 2007

	2003	2004	2005	2006	2007
Abonnés au réseau d'adduction d'eau	103586	105606	108528	111360	114821
Abonnés au réseau électrique	89956	96265	100515	115333	124098

Sources : SNDE et SNE

Tableau 10.1.0.3 : Evolution des abonnements par centre de distribution de la SNE de 2003 à 2007

Unité: abonnement

	2003	2004	2005	2006	2007
Brazzaville	49739	53041	56836	64801	70638
Pointe-Noire	31814	33229	35095	38595	40210
Niari / Dolisie	2208	2591	2626	4921	4122
Bouenza / Lékoumou	3961	4042	4410	3447	5458
Plateaux/ Cuvette	1171	2060	561	2127	2127
Sangha	493	430	439	414	515
Likouala	570	872	548	1028	1028
Total	89956	96265	100515	115333	124098

Source: SNE

Tableau 10.1.0.4: Evolution des effectifs du personnel des réseaux d'adduction d'eau par département de 2003 à 2007 selon le genre

	2003		2004		2005		2006		2007	
	Total	dont F	Total	dont F	Total	dont F	Total	dont F	Total	dont F
Brazzaville	832	151	842	161
Kouilou/Pointe-Noire	170	41	174	49	172	48	173	51	165	48
Niari	54	1	86	5	81	4	84	3	84	4
Bouenza	39	1	38	2	38	2	36	2	37	2
Lékoumou	2	-	3	-	3	-
Pool	5	-	5	-
Plateaux	10	-	10	-	10	-	10	-	10	-
Cuvette	34	2	32	1	31	1	43	4	43	4
Cuvette Ouest	4	-	4	-	4	-	6	-	4	-
Sangha	9	1	9	1	9	1	9	1	9	1
Likouala	-	-	-	-	-	-	3	-	3	-
Total*	1204	212	1205	220

Source: SNDE

* Données partielles

Tableau 10.1.0.5: Evolution des effectifs du personnel du réseau d'électricité par département de 2003 à 2007 selon le genre

	2003		2004		2005		2006		2007	
	Total	dont F	Total	dont F	Total	dont F	Total	dont F	Total	dont F
Brazzaville	1269	277	1278	275
Kouilou/Pointe-Noire	279	70	270	63	252	63	242	61	323	60
Niari
Bouenza	134	13	225	17
Lékoumou	3	-	3	-	4	-	5	-	12	1
Pool	36	4	36	4
Plateaux	19	-	23	-	16	-	18	-	18	-
Cuvette	92	11	32	10	76	9	77	9	76	9
Cuvette Ouest	-	-	6	-	6	-	5	-	4	-
Sangha	15	1	16	1	16	3	15	3	14	3
Likouala	24	3	24	3	24	3	24	3	24	3

Source: SNE

XI- TRANSPORTS ET COMMUNICATION

Chapitre 1 : Transports

1- Présentation

Il existe cinq modes de transport à savoir :

- le transport aérien ;
- le transport maritime ;
- le transport fluvial ;
- le transport ferroviaire ;
- le transport terrestre.

Les données relatives au transport aérien portent sur les trafics commercial et non commercial ; celles du transport terrestre concernent le réseau routier qui est régi par une classification technique qui comprend trois (3) catégories :

- les routes bitumées;
- les routes en terre classées ;
- les routes et pistes non classées.
-

et le nombre de permis de conduire délivrés ; celles relatives aux autres modes de transport se rapportent aux infrastructures et au trafic général.

2- Sources et méthodologie

Les données collectées proviennent de l'Agence Nationale de l'Aviation Civile (ANAC), du Port Autonome de Pointe-Noire, de la Direction Générale de la Navigation Fluviale (DIGENAF), de la Direction Générale du Port Autonome de Brazzaville et des Ports Secondaires (DGPABPS), de la Direction Générale du Chemin de Fer Congo-Océan (CFCO) et du Ministère de l'Équipement et des Travaux Publics.

3- Principales définitions

- **Jauge nette ou tonnage net** : c'est le volume de la coque d'un navire diminué de l'espace réservé aux machines et au logement de l'équipage.
- **Tonne-Kilomètre** : c'est l'unité de mesure du transport qui correspond au déplacement d'un poids taxé d'une tonne de marchandise sur une distance d'un kilomètre.
- **Voyageur-Kilomètre** : c'est l'unité de mesure correspondant au transport d'un voyageur sur une distance d'un kilomètre.

11.1.1- Transport Aérien

Tableau 11.1.1.1 : Trafic commercial à l'aéroport de Brazzaville de 2003 à 2007

	Unités	2003	2004	2005	2006	2007
Trafic commercial international (TCI)						
• Mouvement des avions	<i>avion</i>	3221	3529	3816	3936	4799
dont : - Air France	<i>avion</i>	284	316	318	330	356
- Ethiopian Air Line	<i>avion</i>	222	336	388	446	530
- CAMAIR	<i>avion</i>	414	370	360	152	150
• Passagers	<i>passager</i>	113121	118472	133957	171497	208705
dont : - Air France	<i>passager</i>	43131	45784	49313	57717	65724
- Ethiopian Air Line	<i>passager</i>	4837	9133	17223	29979	45948
- CAMAIR	<i>passager</i>	14207	8870	8942	2436	1825
• Frets	<i>tonne</i>	2335	1923	2110*	2734	3743
dont : - Air France	<i>tonne</i>	556	724	697	567	796
- Ethiopian Air Line	<i>tonne</i>	331	279	422	725	893
- CAMAIR	<i>tonne</i>	173	106	...	45	17
• Poste	<i>tonne</i>	101	68	59	72	93
dont : - Air France	<i>tonne</i>	89	54	49	54	39
- Ethiopian Air Line	<i>tonne</i>	3	5	8	12	54
- CAMAIR	<i>tonne</i>	9	8	...	6	1
Trafic commercial national (TCN)						
• Mouvement des avions	<i>avion</i>	12181	13637*	15764	16669	21234
dont : - TAC	<i>avion</i>	...	4306	4706	4783	5330
- Aéro Service	<i>avion</i>	3021	3952	3848	4245	3913
• Passagers	<i>passager</i>	372039	333027*	378338	453201	478260
dont : - TAC	<i>passager</i>	...	141600	143146	135320	133566
- Aéro Service	<i>passager</i>	84495	101400	103576	119065	81280
• Frets	<i>tonne</i>	19462	42049*	33673*	38267	59620
dont : - TAC	<i>tonne</i>	...	6819	9006	16799	14664
- Aéro Service	<i>tonne</i>	3789	5156	7621	12225	15274
• Poste	<i>tonne</i>	-	-	14	8	6

Source : ANAC

* Données corrigées

Tableau 11.1.1.2 : Trafic non commercial international (TNCI) à l'aéroport de Brazzaville de 2003 à 2007

	Unités	2003	2004	2005	2006	2007
* Mouvement des avions	<i>avion</i>	603*	1094*	1124	1162	1074
- Privés	<i>avion</i>	452	308	682	802	891
- Officiels	<i>avion</i>	217	277	321	283	163
- Militaires	<i>avion</i>	31	18	91	77	20
* Passagers	<i>passager</i>	1091	929	2246	2395	1059
- Privés	<i>passager</i>	730	751	1754	1805	884
- Officiels	<i>passager</i>	273	178	400	578	175
- Militaires	<i>passager</i>	88	-	92	11	-
* Frets	<i>tonne</i>	4
- Privés	<i>tonne</i>	-
- Officiels	<i>tonne</i>	4
- Militaires	<i>tonne</i>

Source : ANAC

* Données corrigées

Tableau 11.1.1.3 : Trafic non commercial régional (TNCR) à l'aéroport de Brazzaville de 2003 à 2007

	<i>Unités</i>	2003	2004	2005	2006	2007
* Mouvement des avions	<i>avion</i>	379	426	341	419	296
- Privés	<i>avion</i>	220	303	238	336	207
- Officiels	<i>avion</i>	65	105	73	56	44
- Militaires	<i>avion</i>	85	18	30	27	45
* Passagers	<i>passager</i>	716	927	647	1321	157
- Privés	<i>passager</i>	461	728	507	1232	93
- Officiels	<i>passager</i>	157	198	102	89	64
- Militaires	<i>passager</i>	98	1	38
* Frets	<i>tonne</i>
- Privés	<i>tonne</i>
- Officiels	<i>tonne</i>
- Militaires	<i>tonne</i>

Source: ANAC

Tableau 11.1.1.4 : Trafic non commercial national (TNCN) à l'aéroport de Brazzaville de 2003 à 2007

	<i>Unités</i>	2003	2004	2005	2006	2007
* Mouvement des avions	<i>avion</i>	535	639	487	932	1380
- Privés	<i>avion</i>	133	111	176	273	291
- Officiels	<i>avion</i>	198	266	217	442	365
- Militaires	<i>avion</i>	74	147	44	212	715
- Aéro club	<i>avion</i>	117	115	50	5	8
* Passagers	<i>passager</i>	518	1046	990	1029	607
- Privés	<i>passager</i>	226	479	362	615	31
- Officiels	<i>passager</i>	292	557	591	408	406
- Militaires	<i>passager</i>	-	10	34	6	-
- Aéro club	<i>passager</i>	...	-	3
* Frets	<i>tonne</i>	38
- Privés	<i>tonne</i>
- Officiels	<i>tonne</i>
- Militaires	<i>tonne</i>	38
- Aéro club	<i>tonne</i>

Source: ANAC

**Tableau 11.1.1.5: Trafic commercial à l'aéroport de Pointe-Noire
et dans les aérodromes secondaires de 2003 à 2007**

	Unités	2003	2004	2005	2006	2007
A - Aéroport de Pointe-Noire						
1- Trafic Commercial International (TCI)						
· Mouvement des avions	<i>avion</i>	5346	5964	3327	5325	6335
· Passagers	<i>passager</i>	69831	76163	61222	78796	82906
· Frets	<i>tonne</i>	1733	1861	1455	2590	5136
· Poste	<i>tonne</i>	-	...
2- Trafic commercial national (TCN)						
· Mouvement des avions	<i>avion</i>	12602	15870	26086	17856	23143
· Passagers	<i>passager</i>	323639	300961	360085	407558	479992
· Frets	<i>tonne</i>	19134	35985	34173	37153	68816
· Poste	<i>tonne</i>	-	-
B – Aérodromes secondaires						
Dolisie						
· Mouvement des avions	<i>avion</i>	3164	3412	3282	3170	3176
· Passagers	<i>passager</i>	40905	41332	46321	63216	58386
· Frets	<i>tonne</i>	38	...	168	522	217
· Poste	<i>tonne</i>	1	4	1
Ouessou						
· Mouvement des avions	<i>avion</i>	600	591	636	594	718
· Passagers	<i>passager</i>	20635	20486	19007	19714	22721
· Frets	<i>tonne</i>	167	79	112	547	306
· Poste	<i>tonne</i>	-	-
Nkayi						
· Mouvement des avions	<i>avion</i>	3172	3454	3264	2414	2482
· Passagers	<i>passager</i>	41979	36531	41849	36247	34980
· Frets	<i>tonne</i>	169	101	289	112	98
· Poste	<i>tonne</i>	-	33	21	11	11
Impfondo						
· Mouvement des avions	<i>avion</i>	366	483	1890	500	582
· Passagers	<i>passager</i>	11694	13108	25051	16225	16885
· Frets	<i>tonne</i>	26	...	881	204	43
· Poste	<i>tonne</i>	-	-
Autres						
· Mouvement des avions	<i>avion</i>	132	348	199	1076	860
· Passagers	<i>passager</i>	455	3068	889	10452	8208
· Frets	<i>tonne</i>	4	...	5	148	364
· Poste	<i>tonne</i>	-

Source : ANAC.

Tableau 11.1.1.6: Trafic aérien à l'aéroport de Brazzaville de 2003 à 2007

	Unités	2003	2004	2005	2006	2007
Trafic commercial total à l'aéroport de Brazzaville						
Vols à l'arrivée	<i>avion</i>	7707	8596	9795	10287	13023
Vols au départ	<i>avion</i>	7695	8570*	9786	10318	13010
Passagers à l'arrivée	<i>10³ passagers</i>	239	230*	247	321	355
Passagers au départ	<i>10³ passagers</i>	247	222	265	304	331
Frets débarqués	<i>tonne</i>	19843	42322*	33453	39848	62412
Frets embarqués	<i>tonne</i>	1954	1651	2031	1153	951
Trafic commercial international à l'aéroport de Brazzaville						
Vols à l'arrivée	<i>avion</i>	1624	1781	1925	1998	2406
Vols au départ	<i>avion</i>	1597*	1748	1891	1938	2393
Passagers à l'arrivée	<i>10³ passagers</i>	53	57	67	85	101
Passagers au départ	<i>10³ passagers</i>	62	61	67	86	108
Frets débarqués	<i>tonne</i>	2254	1729	1933	2537	3572
Frets embarqués	<i>tonne</i>	81*	194*	178	197	171

Source : ANAC

* Données corrigées

Tableau 11.1.1.7: Caractéristiques des aérodromes en 2006

Aérodromes	Catégories	Aires d'atterrissage			Type d'avion et tonnage
		Longueur (en mètre)	Largeur (en mètre)	Nature	
Brazzaville	A	3300	45	Béton / bitume	13747
Pointe -Noire	A	2700	45	Béton / bitume	MD11-284T
Dolisie	B	2050	45	Bitume	BOEING 737(54T)
Gamboma	B	1800	30	Sable / herbes	AN24
Impfondo	B	2050	40	Bitume	60T
Makoua	B	1820	40	Sol-ciment	Focker 28
Nkayi	D	1900	45	Latérite	AN 24(22T)
Owando	B	1800	30	Béton / bitume	45T/F28
Ouesso	B	2045	40	Bitume	BOENG737 (54T)
Djambala
Okoyo	C	1550	50	Sable / herbes	7T
Kéllé	C	1300	70	Terre	CASA 212(6T)
Kindamba	C	1400	56	Herbes/gazon	10T
Makabana	C	1700	30	Latérite	Focker 27(25T)
Ewo	C	1500	45	Terre	CASA 212(6T)
Pokola	C	1800	40	Latérite	ANTONOV 24(24T)
Loukolela	C	1100	25	Latérite	13T
Boundji	C	1020	25	Sable / herbes	5T
Bétou	C	1000	20	Sable / herbes	5T
Lékana	C	1000	30	Sable/gazon	5T
Magne	D	950	20	Latérite	5T
Mossendjo	C	1150	30	Latérite	Focker 27(25T)
Makao	D	800	30	Sable / herbes	3T

Source: ANAC

Tableau 11.1.1.8: Caractéristiques des aérodromes en 2007

Aérodromes	Catégories	Aires d'atterrissage			Type d'avion et tonnage
		Longueur (en mètre)	Largeur (en mètre)	Nature	
Brazzaville	A	3300	45	Béton/ bitume	13747
Pointe - Noire	A	2700	45	Béton/ bitume	MD11-284T
Dolisie	B	2050	45	Bitume	BOEING 737(54T)
Gamboma	B	1800	30	Sable / herbes	AN24
Impfondo	B	2050	40	Bitume	60T
Makoua	B	1820	40	Sol-ciment	Focker 28
Nkayi	D	1900	45	Latérite	AN 24(22T)
Owando	B	1800	30	Béton/ bitume	45T/F28
Ouesso	B	2045	40	Bitume	BOENG737 (54T)
Djambala
Okoyo	C	1550	50	Sable / herbes	7T
Kéllé	C	1300	70	Terre	CASA 212(6T)
Kindamba	C	1400	56	Herbes/gazon	10T
Makabana	C	1700	30	Latérite	Focker 27(25T)
Ewo	C	1500	45	Terre	CASA 212(6T)
Pokola	C	1800	40	Latérite	ANTONOV 24(24T)
Loukolela	C	1100	25	Latérite	13T
Boundji	C	1020	25	Sable / herbes	5T
Bétou	C	1000	20	Sable / herbes	5T
Lékana	C	1000	30	Sable/gazon	5T
Magne	D	950	20	Latérite	5T
Mossendjo	C	1150	30	Latérite	Focker 27(25T)
Makao	D	800	30	Sable / herbes	3T

Source: ANAC

11.1.2 : Transport maritime

Tableau 11.1.2.1 : Infrastructure du port autonome de Pointe-Noire de 2004 à 2007

	Unités	2003	2004	2005	2006	2007
Surface des plans d'eau	ha	...	84	84	84	84
Longueur des quais	m	...	2856	2 856	2 861	2861
Superficie des magasins, hangars et entrepôts						
Zone 1	m ²	...	45325	45 325	45 325	45325
Zone 2	m ²	...	46783	46 783	46 783	46783
Superficie des terre-pleins						
Zone 1	m ²	...	298157	298 157	298 157	298157
Zone 2	ha	...	32	32	32	32
Zone 3	m ²	...	583254	583 254	597 265	597265
Grues fixes	grue	...	-	-	-	-
Ateliers de réparation des navires	atelier	...	1	1	1	1
Remorques	remorque	...	2	2	2	4

Source : Direction du Port autonome de Pointe-Noire

Tableau 11.1.2.2 : Trafic général au port autonome de Pointe-Noire de 2003 à 2007

	Unités	2003	2004	2005	2006	2007
Navires sortis	navire	2150	2219	2390	2480	2888
Séjour des navires	jour	14321	13082	13261	10951	15410
Jauge nette	1000 Tx	10866	12003	12811	14345	14097

Source : Direction du Port autonome de Pointe-Noire

Tableau 11.1.2.3 : Trafic des principales marchandises au port autonome de Pointe-Noire de 2003 à 2007

Unité : tonne

	2003	2004	2005	2006	2007
Marchandises embarquées	9824705*	10127443*	12586713	12936827	11646029
dont :					
- bois en grumes	110734	166124	151265	189070	154566
- bois eucalyptus	51335	4355	9655	117783	134590
- sucre et dérivés	27115	38548	38019	49737	25798
- pétrole brut	8920170	8723565*	10781512	11551773	10184650
- avitaillements	38969*	123640*	427268	270138	75212
Marchandises débarquées	984735	1168649	1662045*	1867443	2583149
dont :					
- produits agricoles, alimentaires et boissons	304262	264599	374246	479641	422125
- engrais et produits chimiques	36557	44000	59732	98349	96083
- ciment	98853	129034	140368	101250	177583
- fer à béton	1931	6968	4175	5034	6017
- produits industriels et manufacturiers	383809	508575	611410	748647	1307436
- produits énergétiques et minéraux	15587	28158	79391	117629	146861

Source : Direction du Port autonome de Pointe-Noire

* Données corrigées

**Tableau 11.1.2.4 : Evolution du volume des marchandises embarquées
par principaux produits au port autonome de Pointe-Noire
de 2003 à 2007**

	<i>Unité : tonne</i>				
	2003	2004	2005	2006	2007
Produits alimentaires	34274	52917	50781	64388	40022
dont : - sucre	27115	38548	38019	49737	25798
- blé	6817	10124	11656	7340	9853
Produits de pêche	1098	1236	1809	1265	964
dont : - crustacés	1085	1215	1788	1221	938
- poissons congelés	5	13	21	18	21
Bois	188898	190695	185592	326344	307213
dont : - bois en grumes	110734	166124	151265	189070	154566
- placages et contreplaqués	5992	5382	13503	9822	7386
- bois eucalyptus	51335	4355	9655	117783	134590
Matériaux de construction	801	1461	1066	1323	2745
dont : - ciment	242	99	-	101	217
- boue de forage, liants hydrauliques	130	366	387	1125	2418
Produits énergétiques	9226739	9271556	11245442	11715955	10351645
dont : - gas-oil	878	6751	-	-	-
- pétrole brut et gaz Nkossa	8920170	8723565	10781512	11551773	10184650
- fuel-oil en vrac	299476	281415	217240	163681	166243
Produits sidérurgiques et métallurgiques	4768	39178	49938	40413	44244
dont : - ferrailles	3568	34397	46384	34468	37555
- tubes	459	1244	2475	4528	1757
Matières brutes animales et végétales	37	6	257	2233	1793
Engrais et produits chimiques	676	1836	1755	5006	2081
Avitaillement	38969*	123640	427268	270138	75212
dont : - eau	29918	24456	25208	15762	4396
- hydrocarbures	9151	99184	402060	254372	70816
Autres produits	329543	444918	622805	509762	820110
Total	9824705*	10127443*	12586713	12936827	11646029

Source : Direction du Port autonome de Pointe-Noire

* Données corrigées

**Tableau 11.1.2.5 : Evolution du volume des marchandises débarquées
par principaux produits au port autonome de Pointe-Noire
de 2003 à 2007**

	<i>Unité : tonne</i>				
	2003	2004	2005	2006	2007
Produits alimentaires	304262	264599	374246	479641	422125
dont : - riz	47011	10689	54768	76172	44028
- sucre	97	1103	4100	4247	5720
- farine	63934	43862	53776	66593	54251
- blé	51935	44695	59335	42852	27069
Produits de pêche	38247	34831	37103	42465	37339
dont : - pêche locale	-	4749	5792	5862	5756
- poissons congelés	26818	26103	27978	32148	26083
- crustacés	0	-	63	0	0
Bois	11706	11237	15517	36183	44794
dont : - bois en grumes	1200	1276	454	10405	12223
- placages et contreplaqués	9482	9304	14568	22922	25389
Matériaux de construction	126901	151582	184226	149624	238661
dont : - boue de forage, liants hydrauliques	9895	8150	28888	16508	28792
- ciment	90775	129034	140368	101250	177583
Produits énergétiques	15587	28158	79391	117629	146861
dont : - gas-oil en vrac	6379	15959	52145	62900	105928
- gaz butane	147	477	1251	0	2220
- huile et lubrifiant	504	325	484	819	2233
Produits sidérurgiques et métallurgiques	29516	83645	79366*	103313	162848
dont : - fer à béton	1931	6968	4175	5034	6017
- ferraille/Mat. de récupération	273	19395	31170	42652	52140
Matières brutes animales et végétales	1793	1303	2883	4313	7816
dont : - coton en fibre égrainé	-	-	-	-	-
- terre annifères	1585	1096	2559	2678	5034
Engrais et produits chimiques	36557	44000	59732	98349	96083
dont : - engrais	2990	3717	1016	2046	6213
- produits chimiques de base	15176	24155	40113	63654	56448
- produits pharmaceutiques	6081	4376	4561	8316	6851
Autres produits	420166	549294	832464*	860259	1426622
Total	984735	1168649	1662045*	1867443	2583149

Source : Direction du Port autonome de Pointe-Noire

* Données corrigées

11.1.3 : Transport fluvial

Tableau 11.1.3.1 : Evolution des infrastructures du port autonome de Brazzaville de 2003 à 2007

	Unités	2003	2004	2005	2006	2007
Longueur des quais	<i>m</i>	1048	1048	1048
Superficie des magasins, hangars et entrepôts	<i>m²</i>	16584	16584	16584
Superficie des terre-pleins	<i>ha</i>	284431	284431	284431
Grues fixes	<i>Grues</i>	12	13	13
Grues flottantes	<i>Grues</i>	172	172	180
Atelier de réparation des navires	<i>Atelier</i>	2	2
Longueur des voies ferrées	<i>km</i>	14	14	14
Ponts bascules	<i>Ponts</i>	1	1	1

Source : Direction du Port autonome de Brazzaville et ports secondaires

Tableau 11.1.3.2 : Trafic général au port Autonome de Brazzaville et dans les ports secondaires de 2003 à 2007

	Unités	2003	2004	2005	2006	2007
Passagers :	<i>Passagers</i>	147126	117656*	104673	120731	173978
- embarqués	<i>Passagers</i>	51445	40019	35066	40671	58132
- débarqués	<i>Passagers</i>	95681	77637*	69607	80060	115846
Marchandises débarquées	<i>Tonne</i>	301512	167912	180670	201636	276170
- Bois en grumes	<i>Tonne</i>	49238	16021	21888	8798	8110
- Bois de sciage	<i>Tonne</i>	14916	8592*	6548	7460	12840
- Ciment	<i>Tonne</i>	75238	56208	58223	65712	64393
- Arachides	<i>Tonne</i>	3112**	3385**	176	76	908
- Café	<i>Tonne</i>	-	-	-	-	285
- Huile de palme	<i>Tonne</i>	1084**	2686**	-	-	-
- Hydrocarbures	<i>Tonne</i>	89453**	20811*	48552	62189	99388
- Autres	<i>Tonne</i>	68471*	60209*	34431	57401	90246
Marchandises embarquées	<i>Tonne</i>	44485	51444	42807	9572	20225
- Produits agricoles et alimentaires	<i>Tonne</i>	15025*	11415*	4097	129	4614
- Hydrocarbures et lubrifiants	<i>Tonne</i>	3454	7779	1058	1271	4139
- Engrais et produits chimiques	<i>Tonne</i>	149*	62*	11	21	35
- Ciment	<i>Tonne</i>	8227	3058	585	347	60
- Caillasse	<i>Tonne</i>	180	3000	-	-	15
- Gravier	<i>Tonne</i>	250**	5805**	26670	293	374
- Savon	<i>Tonne</i>	561**	2272**	310	-	96
- Autres	<i>Tonne</i>	16639**	18053*	10076*	7511	10892

Source : Direction Générales de la Navigation Fluviale (DIGENAF)

* Données corrigées

** Données complétées

Tableau 11.1.3.3 : Evolution du nombre des passagers et du volume des marchandises embarqués au Port Autonome de Brazzaville et dans les ports secondaires selon le mois en 2007

	Unité	Janv.	Fév.	Mars	Avr.	Mai	Juin	Juil.	Août	Sept.	Oct.	Nov.	Déc.	Total
Passagers	<i>passager</i>	3936	3247	3051	3496	3653	3643	4637	4726	4235	14594	4326	4588	58132
Du Nord Congo	<i>passager</i>	671	278	93	145	303	185	337	350	384	294	397	137	3574
Traversée Pool	<i>passager</i>	3265	2969	2958	3351	3350	3458	4300	4376	3851	14300	3929	4451	54558
Marchandises	<i>tonne</i>	506	4672	594	1184	407	1999	989	2594	1526	1420	1616	2718	20225
Alimentation	<i>tonne</i>	254	1948	11	18	...	50	162	-	44	34	53	80	2654
Caillasse	<i>tonne</i>	-	-	-	-	-	-	-	-	15	-	-	-	15
Ciment	<i>tonne</i>	-	-	-	20	-	-	-	-	-	-	13	27	60
Containers	<i>tonne</i>	-	80	-	44	3	-	-	150	13	34	56	19	399
Eau minérale	<i>tonne</i>	2	-	8	-	36	-	21	-	-	-	-	36	103
Emballages vides	<i>tonne</i>	10	-	8	20	13	10	19	21	17	16	31	40	205
Farine de froment	<i>tonne</i>	200	1844	-	-	-	-	-	-	-	-	15	-	2059
Gravier	<i>tonne</i>	-	-	-	260	-	-	-	-	-	-	114	-	374
Hydrocarbures en fûts	<i>tonne</i>	-	-	-	-	-	-	2	-	-	-	-	-	2
Hydrocarbures en vrac	<i>tonne</i>	-	-	-	84	15	852	412	730	370	500	295	879	4137
Produits chimiques	<i>tonne</i>	-	15	-	-	-	-	-	20	-	-	-	-	35
Savon	<i>tonne</i>	-	96	-	-	-	-	-	-	-	-	-	-	96
Tôles en fer	<i>tonne</i>	-	-	-	-	-	-	-	-	-	-	-	-	-
Tôles ondulées	<i>tonne</i>	3	-	-	-	-	-	-	-	-	-	-	-	3
Véhicules	<i>tonne</i>	6	379	547	564	172	651	112	834	849	613	691	764	6182
Divers	<i>tonne</i>	31	310	20	174	168	436	261	839	218	223	348	873	3901

Sources: Direction Générale de la Navigation Fluviale (DIGENAF), Direction du port autonome de Brazzaville et des ports secondaires

Tableau 11.1.3.4 : Evolution du nombre des passagers et du volume des marchandises débarqués au Port Autonome de Brazzaville et dans les ports secondaires selon le mois en 2007

	Unité	Janv.	Fév.	Mars	Avr.	Mai	Juin	Juil.	Août	Sept.	Oct.	Nov.	Déc.	Total
Passagers	<i>passager</i>	6957	6556	6124	6977	7083	7347	8963	9578	8583	29781	8286	9611	115846
Du Nord Congo	<i>passager</i>	428	618	209	274	383	430	364	827	881	1181	427	710	6732
Traversée Pool	<i>passager</i>	6529	5938	5915	6703	6700	6917	8599	8751	7702	28600	7859	8901	109114
Marchandises	<i>tonne</i>	20250	14985	18759	23983	26631	25669	25771	26670	23164	26086	13352	30850	276170
Bois en grumes flottées	<i>tonne</i>	-	-	-	-	-	-	-	-	-	-	-	-	-
Bois en grumes en barges	<i>tonne</i>	297	-	-	-	-	-	-	1043	246	2615	207	3702	8110
Bois en sciages	<i>tonne</i>	1420	417	239	110	195	871	892	1906	2680	1235	1891	984	12840
Bois en placages	<i>tonne</i>	65	2	75	54	60	50	55	195	91	32	48	22	749
Alimentation	<i>tonne</i>	2265	675	2321	2676	2489	2784	3017	2472	3292	3392	2560	2853	30796
Arachides	<i>tonne</i>	5	-	2	-	-	50	76	210	139	99	119	208	908
Cacao	<i>tonne</i>	-	-	-	-	-	-	-	-	-	-	-	-	-
Café	<i>tonne</i>	-	-	-	-	-	27	27	49	73	35	41	33	285
Ciment	<i>tonne</i>	7658	4668	3152	8869	8803	6523	6432	4101	3755	4239	2 500	3 693	64393
Containers	<i>tonne</i>	-	-	139	2	20	492	64	824	395	373	653	390	3352
Emballages vides	<i>tonne</i>	11	10	491	14	297	9	13	10	12	35	10	174	1086
Farine de froment	<i>tonne</i>	2741	982	2532	3047	3485	2398	1518	2282	1268	1952	2264	2588	27057
Huile de palme	<i>tonne</i>	-	-	-	-	-	-	-	-	-	-	-	-	-
Hydrocarbures en fûts	<i>tonne</i>	-	-	-	-	-	-	-	-	-	-	-	-	-
Hydrocarbures en vrac	<i>tonne</i>	4499	7465	8490	7744	8869	10287	11496	11055	8654	8669	-	12160	99388
Matériaux de construction	<i>tonne</i>	-	126	-	304	179	105	243	120	24	226	95	133	1555
Matériel industriel	<i>tonne</i>	-	-	-	-	-	-	-	-	-	-	-	-	-
Produits chimiques	<i>tonne</i>	12	-	19	21	21	22	22	23	56	22	24	21	263
Sucre	<i>tonne</i>	-	-	10	10	-	301	16	38	35	10	-	-	420
Tôles ondulées	<i>tonne</i>	-	-	-	-	-	16	-	-	20	-	-	-	36
Véhicules	<i>tonne</i>	451	324	396	385	308	614	626	951	824	1072	1010	1511	8472
Divers	<i>tonne</i>	826	316	893	747	1905	1120	1274	1 391	1 600	2080	1930	2378	16460

Sources: Direction Générale de la Navigation Fluviale (DIGENAF), Direction du port autonome de Brazzaville et des ports secondaires

11.1.4 : Transport ferroviaire

Tableau 11.1.4.1 : Trafic ferroviaire de 2003 à 2007

	Unités	2003	2004	2005	2006	2007
Trafic voyageurs						
• voyageurs	$10^3 v$	245	468	628	734	727
• voyageurs km	$10^6 vk$	59	135	167	211	199
Trafic marchandises						
• tonnage	$10^3 tonnes$	577	595	687	610	614
• tonnage km	$10^6 Tk$	250	232	264	237	224

Source : Direction du CFCO

Tableau 11.1.4.2 : Evolution du volume des principales marchandises transportées de 2003 à 2007

	Unité: tonne				
	2003	2004	2005	2006	2007
Bois	48777	43773	33038	25445	25376
Sucre	37471	63163	97428	69499	57120
Farine	58065	50239	53359	43145	31711
Véhicules routiers	3802	2398	3746	3294	4373
Boissons	6148	4474	5028	10501	12486
Hydrocarbures	66383	83030	108467	101515	106839
Gaz butane	1556	2086	3156	12925	4560
Ciment	74022	85637	110859	87934	105346
Produits de 1 ^{ère} nécessité	119	109464	114234	106726	76750
Marchandises diverses	159	150	158	149931	189440
Total	296502	444414	529473	610915	614001

Source : Direction du CFCO

Tableau 11.1.4.3: Evolution du nombre de wagons aptes à l'exploitation au CFCO en 2006 et 2007

	2006	2007
K loué	1	1
Wagons de service	102	85
Plats loués	12	11
Fourgons G.V et P.V	21	24
Porte-conteneurs 21 mètres	29	16
Grumiers 21 mètres	159	193
Grumiers 10 à 14 mètres	113	121
Tombereaux	104	143
Spéciaux	14	14
Couverts ordinaires	224	242
Matériels pour voyageurs	40	39
Plats bords	10	12
Wagons + citernes des particuliers	95	102
Couverts bananes et bestiaux	6	7
Couverts à parois coulissants	-	-

Source: Conseil Congolais des chargeurs

11.1.5 : Transport terrestre**Tableau 11.1.5.1 : Réseau routier de 2003 à 2007**

	<i>Unité : km</i>				
	2003	2004	2005	2006	2007
Réseau total	17000	17000	17000	17000	17000
Routes bitumées	1212	1212	1212	1212	1212
Routes en terre classées	6106	6106	6106	6106	6106
Routes et pistes non classées	9682	9682	9682	9682	9682

Source : Direction Générale des Travaux Publics

Tableau 11.1.5.2 : Répartition des permis de conduire délivrés par catégorie selon le département en 2006

Unité : permis

	B/ville	Kouilou	Niari	Bouenza	Lékoumou	Pool	Plateaux	Cuvette	Cuvette Ouest	Sangha	Likouala	Total
A	-	3	-	-	-	2	-	-	-	53	-	58
AB	-	10	-	-	-	-	-	-	-	-	-	10
AC	-	-	-	-	-	-	-	-	-	-	-	-
B	1471	704	294	488	129	668	15	63	-	168	-	4000
BC	-	32	-	-	1	-	-	2	-	-	26	61
C	15	-	89	146	40	132	4	8	-	14	-	448
CD	4	1	-	-	-	-	1	1	-	-	4	11
D	2	-	22	31	42	39	1	2	-	103	-	242
DE	-	-	-	-	-	-	-	-	-	-	1	1
E	5	-	17	36	6	29	-	2	-	9	-	104
EG	-	-	-	-	-	-	-	-	-	-	-	-
F	-	-	-	-	-	-	-	-	-	-	-	-
G	-	-	-	22	-	-	-	-	-	8	-	30
ABC	-	2	-	-	-	-	-	-	-	-	-	2
BCD	-	184	-	-	1	-	-	-	-	-	-	185
CDE	-	-	-	-	-	-	-	-	-	-	-	-
BCDE	-	36	-	-	-	-	-	-	-	-	-	36
ABCD	-	3	-	-	-	-	-	-	-	-	-	3
ABCDE	-	3	-	-	-	-	-	-	-	-	-	3
ABCE	-	-	-	-	-	-	-	-	-	-	-	-
ABE	-	-	-	-	-	-	-	-	-	-	-	-
Total	1497	978	422	723	219	870	21	78	-	355	31	5194

Sources: DGTT; Directions Départementales des Transports Terrestres

Tableau 11.1.5.3 : Répartition des permis de conduire délivrés par catégorie selon le département en 2007*Unité : permis*

	B/ville	Kouilou	Niari	Bouenza	Lékoumou	Pool	Plateaux	Cuvette	Cuvette Ouest	Sangha	Likouala	Total
A	79	1	16	3	-	-	-	-	-	88	-	187
AB	-	35	-	-	-	-	-	-	-	-	-	35
AC	-	-	-	-	-	-	-	-	-	-	-	-
B	383	1246	400	447	282	278	-	42	8	115	17	3218
BC	-	65	-	-	-	-	-	-	-	-	-	65
C	-	-	133	228	103	-	-	8	-	55	2	529
CD	-	-	-	-	-	-	-	-	-	-	-	-
D	-	-	46	59	151	-	-	9	-	57	-	322
DE	-	-	-	-	-	-	-	-	-	-	-	-
E	-	-	18	34	62	-	-	3	-	22	4	143
EG	-	-	-	-	-	-	-	-	-	-	-	-
F	-	-	-	-	-	-	-	-	-	-	-	-
G	-	-	1	44	5	-	-	-	-	2	16	68
ABC	-	4	-	-	-	-	-	-	-	-	-	4
BCD	-	389	-	-	-	-	-	-	-	-	-	389
CDE	-	-	-	-	-	-	-	-	-	-	-	-
BCDE	-	89	-	-	-	-	-	-	-	-	-	89
ABCD	-	3	-	-	-	-	-	-	-	-	-	3
ABCDE	-	6	-	-	-	-	-	-	-	-	-	6
ABCE	-	2	-	-	-	-	-	-	-	-	-	2
ABE	-	1	-	-	-	-	-	-	-	-	-	1
Total	462	1841	614	815	603	278	-	62	8	339	39	5061

Sources: DGTT; Directions Départementales des Transports Terrestres

Chapitre 2 : Communication

1- Présentation

Les données relatives à la communication concernent la consommation téléphonique, les abonnés, l'audiovisuel, les télécommunications et la presse écrite. L'audiovisuel ne concerne que les chaînes nationales et locales.

2- Sources

Les données ont été collectées auprès de la Société de Télécommunication du Congo (SOTELCO), des entreprises privées de communication (CELTEL /ZAIN, LIBERTIS /MTN), de la Direction des nouvelles technologies et de la Direction Générale de l'Administration de l'Information.

3- Principales définitions

- **Autoconsommation** : c'est la consommation téléphonique utilisée par les administrations de SOTELCO.
- **Téléphonie cellulaire** : c'est un système de radiotéléphonie mobile qui utilise des aires géographiques jointives appelées cellules, permettant de raccorder un abonné mobile à sa centrale téléphonique. On peut aussi l'appeler téléphone mobile.

Tableau 11.2.0.1 : Evolution des consommations téléphoniques, du nombre d'abonnés à la téléphonie cellulaire et des providers d'Internet de 2003 à 2007

	Unités	2003	2004	2005	2006	2007
Consommations téléphoniques (SOTELCO)						
- Consommation d'Etat	10 ⁶ FCFA	463	600*	874
- Consommation parapublique	10 ⁶ FCFA	165	179*	250
- Consommation privée résidentielle	10 ⁶ FCFA	671	593*	113
- Consommation privée professionnelle	10 ⁶ FCFA	2793	4437*	5050
- Privés agent SOTELCO	10 ⁶ FCFA	21	-	-
- Auto consommation	10 ⁶ FCFA	269	-	-
- Cabines SOTELCO	10 ⁶ FCFA	1	-	-
- Cabines privées	10 ⁶ FCFA	1	5*	4
- Abonnés inconnus	10 ⁶ FCFA	-	-	-
Abonnés à la téléphonie cellulaire						
- CELTEL/ZAIN	Abonné	217550	242191	373779	683283	1011892
- MTN	Abonné	-	109975	141462	164413	236000
Providers (fournisseurs) d'Internet	provider	6	8	12

Sources : Direction des nouvelles technologies, SOTELCO, Entreprises privées de communication

* Données corrigées

Tableau.11.2.0.2: Audiovisuel et Presse écrite par secteur

	Unités	2003	2004	2005	2006	2007
ETAT						
Nombre de chaînes locales						
- Radiodiffusion	chaîne	4	5	7	7	9
- Télévision	chaîne	3	3	3	4	4
Presse écrite						
- Quotidien	Journal	1	1	1	4	5
- Bi -hebdomadaire	Journal	1	1	1	2	1
- Hebdomadaire	Journal	1	1	-	3	3
- Mensuel	Journal	1	1	-	1	-
PRIVE						
Nombre de chaînes locales						
- Radiodiffusion	chaîne	7	7	14	16	24
- Télévision	chaîne	4	5	8	9	18
Presse écrite						
- Hebdomadaire	Journal	15	14	18	24	18
- Bimensuelle	Journal	4	4	17	2	-
- Mensuel	Journal	4	8	20	6	10

Sources : Direction Générale de l'Administration de l'Information

XII- PARC AUTOMOBILE

Chapitre 1 : Parc automobile

1- Présentation

Les données sur le parc automobile prennent en compte les véhicules immatriculés neufs et d'occasion.

2- Sources et méthodologie

Les données présentées sont produites par le Centre National de la Statistique et des Etudes Economiques à la suite du dépouillement des cartes grises (volet D) en provenance de la Direction Générale de l'Administration du Territoire (DGAT) du Ministère de l'Administration du Territoire et de la Décentralisation et des Directions Départementales des Transports Terrestres.

3- Principales définitions

- **Véhicule neuf** : c'est un véhicule dont l'année d'immatriculation correspond à l'année de première mise en circulation et qui n'a pas d'immatriculation précédente
- **Véhicule d'occasion** : c'est un véhicule ayant déjà circulé au moment de sa nouvelle immatriculation.
- **Motocycle** : c'est un véhicule à deux ou trois roues avec ou sans side-car, y compris les scooters
- **Voiture particulière** : c'est un véhicule routier automobile, destiné au transport de voyageurs et conçu pour un nombre de places assises (y compris celle du conducteur) d'un maximum de neuf (9). Le terme "voiture particulière" couvre donc les berlines, les breaks, les jeeps et les stations wagons à condition qu'ils aient moins de dix (10) places assises.
- **Autobus et autocars** : ce sont des véhicules routiers automobiles pour le transport de voyageurs, conçus pour un nombre de places assises supérieur à neuf (y compris le conducteur). Ils incluent aussi les minibus conçus pour plus de neuf (9) places assises (y compris le conducteur).
- **Camions et camionnettes** : ce sont des véhicules routiers automobiles rigides conçus, exclusivement ou principalement, pour le transport des marchandises. Cette catégorie inclut également les fourgons, les fourgonnettes et les camionnettes "pick up".
- **Véhicules spéciaux** tels que : les ambulances, corbillards, véhicules pour incendie, véhicules à ordures ménagères, citernes, fourgons frigorifiques, bulldozers, tracteurs-chenilles, compacteurs, chariots, bétonnières, tracteurs agricoles, ...

- **Tracteur routier** : c'est un véhicule routier automobile conçu, exclusivement ou principalement, pour le remorquage d'autres véhicules routiers non automobiles (essentiellement les semi-remorques).
- **Remorque** : c'est un véhicule routier non automobile tiré par un autre véhicule.
- **Semi-remorque** : c'est une remorque pour le transport routier, dont l'avant repose sur la sellette d'attelage d'un tracteur

Tableau 12.1.0.1 : Evolution du nombre de véhicules immatriculés par département de 2003 à 2007

	2003	2004	2005	2006	2007
Brazzaville	4714	4663	5173	5367	6626
Véhicules neufs	490	504	483	779	1834
Véhicules d'occasion	4224	4159	4690	4588	4792
Kouilou / Pointe-Noire	3850	3220	3927	4860	5620
Véhicules neufs	489	415	533	744	1152
Véhicules d'occasion	3361	2805	3394	4116	4468
Niari	204	155	359	250	301
Véhicules neufs	90	18	35	3	67
Véhicules d'occasion	114	137	324	247	234
Bouenza	82	93	162	130	255
Véhicules neufs	20	12	-	26	48
Véhicules d'occasion	62	81	162	104	207
Lékoumou	24	25	42	30	16
Véhicules neufs	3	18	2	1	5
Véhicules d'occasion	21	7	40	29	11
Pool	14	68	165	374	513
Véhicules neufs	-	-	1	6	3
Véhicules d'occasion	14	68	164	368	510
Plateaux	7	14	82	25	60
Véhicules neufs	2	5	15	1	2
Véhicules d'occasion	5	9	67	24	58
Cuvette	10	15	17	15	35
Véhicules neufs	2	3	11	8	14
Véhicules d'occasion	8	12	6	7	21
Cuvette Ouest	8	9	11	5	10
Véhicules neufs	1	1	9	-	-
Véhicules d'occasion	7	8	2	5	10
Sangha	13	82	80	113	129
Véhicules neufs	5	3	10	19	9
Véhicules d'occasion	8	79	70	94	120
Likouala	11	29
Véhicules neufs	1	8
Véhicules d'occasion	10	21

source: Directions Départementales des Transports terrestres ;
CNSEE.

Tableau 12.1.0.2 : Evolution du nombre de véhicules immatriculés à Brazzaville par genre de 2003 à 2007

	2003	2004	2005	2006	2007
Véhicules neufs	490	504	483	779	1834
Motocycles	-	1	-	-	825
Voitures particulières	95	108	92	135	568
Voitures commerciales	13	3	32	59	...
Autobus et autocars	32	14	14	33	66
Camions et camionnettes	182	213	199	351	367
Station wagon	168	164	124	199	...
Véhicules spéciaux	-	1	6	-	2
Tracteurs	-	-	2	2	6
Remorques et semi-remorques	-	-	14	-	-
Véhicules d'occasion	4224	4159	4690	4588	4792
Motocycles	-	1	-	2	124
Voitures particulières	2825	2821	2997	2959	3856
Voitures commerciales	48	41	42	42	...
Autobus et autocars	614	620	472	564	525
Camions et camionnettes	411	291	571	411	277
Station wagon	314	379	577	604	...
Véhicules spéciaux	6	4	17	3	6
66Tracteurs	6	2	13	3	2
Remorques et semi-remorques	-	-	1	-	2

Source: CNSEE

Tableau 12.1.0.3 : Evolution du nombre de véhicules immatriculés à Brazzaville par puissance (en cheval vapeur) de 2003 à 2007

	2003	2004	2005	2006	2007
Véhicules neufs	490	504	483	779	1834
1 – 4 CV	-	1	-	-	827
5 – 6 CV	33	17	27	59	130
7 – 9 CV	231	274	193	304	351
10 – 15 CV	162	185	189	327	464
16 – 19 CV	11	17	4	10	35
20 CV et +	53	10	70	79	27
Véhicules d'occasion	4224	4159	4690	4588	4792
1 – 4 CV	19	15	17	9	134
5 – 6 CV	2002	2075	2282	2322	2646
7 – 9 CV	1048	987	1074	981	825
10 – 15 CV	1000	989	1092	1111	1106
16 – 19 CV	49	42	55	42	27
20 CV et +	106	51	170	123	54

Source: CNSEE

Tableau 12.1.0.4 : Evolution du nombre de véhicules immatriculés à Brazzaville par source d'énergie de 2003 à 2007

	2003	2004	2005	2006	2007
Véhicules neufs	490	504	483	779	1834
Essence	158	189	150	204	1183
Gas-oil	332	315	333	575	651
Véhicules d'occasion	4224	4159	4690	4588	4792
Essence	3041	3088	3262	3237	3658
Gas-oil	1183	1071	1428	1351	1134

Source: CNSEE

Tableau 12.1.0.5 : Evolution du nombre de véhicules immatriculés à Brazzaville par marque de 2003 à 2007

	2003	2004	2005	2006	2007
Véhicules neufs	490	504	483	779	1834
Française	80	82	59	108	42
Japonaise	355	383	325	558	1515
Allemande	30	16	39	23	44
Américaine	9	9	11	51	43
Anglaise	7	4	1	6	12
Autres	9	10	48	33	167
Véhicules d'occasion	4224	4159	4690	4588	4792
Française	332	308	367	312	215
Japonaise	3390	3450	3780	3845	4129
Allemande	391	283	335	282	288
Américaine	20	39	57	52	46
Anglaise	14	11	30	38	38
Autres	77	68	121	59	92

Source: CNSEE

XIII- IMMATRICULATION DES ENTREPRISES

Chapitre 1 : Immatriculation des Entreprises

1- Présentation

Conformément à la loi n°27/82 du 7 juillet 1982 sur la Statistique, tout agent économique installé au Congo, a l'obligation de s'immatriculer au CNSEE où des certificats d'immatriculation d'entreprise (SCIEN) et d'établissement (SCIET) lui sont délivrés. Les données ici présentées portent essentiellement sur les entreprises créées et immatriculées.

2- Sources et méthodologie

Les données sont obtenues à la suite de l'exploitation par le CNSEE des dossiers en provenance des guichets uniques des Centres de Formalités administratives des Entreprises (CFE) de Brazzaville et Pointe-Noire, et des Directions Départementales de la Statistique.

La classification utilisée pour le regroupement des entreprises est la Nomenclature d'Activités des Etats Membres d'AFRISTAT (NAEMA).

3- Principales définitions

- **Secteur d'activités** : c'est un regroupement d'unités de production homogène produisant un groupe de biens ou de services donnés.
- **Capital** : c'est la valeur nominale de l'ensemble des actions ou des apports servant à la création de l'entreprise.
- **Forme juridique** : c'est le régime ou statut que choisit l'entreprise au plan juridique, au moment de sa création.
- **Société Anonyme (SA)** : La SA est une société commerciale dite « de capitaux » dont le capital est constitué par souscription d'actions et dont les associés, appelés « les actionnaires » sont responsables à concurrence de leurs apports.
- **Société Anonyme à responsabilité limitée (SARL)** : La SARL est une société qui a pour principale caractéristique de limiter la responsabilité des associés. Le montant du capital social est librement fixé par les associés en fonction de la taille, de l'activité et des besoins en capitaux de la société. La SARL doit être constituée de deux (2) associés au minimum et de cent (100) au maximum. Elle est soumise à l'impôt sur les sociétés.
- **Entreprise individuelle (EI)** : c'est une entreprise n'ayant qu'un seul propriétaire, un seul dirigeant à sa tête, à la différence des sociétés comme les SA et les SARL qui sont le fruit d'une association ou d'un actionariat. Cette forme d'entreprise est généralement réservée aux petites structures, tels que l'artisanat ou les petits commerces. Juridiquement, on ne fait aucune distinction entre les biens privés de l'entrepreneur et les biens propres à son activité. L'entreprise individuelle est généralement familiale.

Tableau 13.1.0.1 : Evolution du nombre des entreprises créées par département de 2003 à 2007

	2003	2004	2005	2006	2007
Kouilou	435	335	373	473	370
Niari	29	33	52	75	62
Lékoumou	14	2	2	9	1
Bouenza	36	30	27	53	38
Pool	3	1	-	1	2
Plateaux	3	-	1	2	1
Cuvette	3	4	2	6	16
Cuvette-Ouest	1	-	1	9	8
Sangha	6	20	27	22	3
Likouala	13	11	49	31	13
Brazzaville	1662	1539	1752	2519	2080
TOTAL	2205	1975	2286	3200	2594

Source : CNSEE

Tableau 13.1.0.2 : Evolution du nombre des entreprises créées par secteur d'activités de 2003 à 2007

	2003	2004	2005	2006	2007
A – Agriculture, chasse, sylviculture	27	27	35	25	24
B – Pêche, pisciculture, aquaculture	1	1	-	3	1
C – Activités extractives	3	4	6	7	3
D – Activités de fabrication	54	38	51	86	51
E – Production et distribution d'électricité, de gaz et d'eau	1	2	3	7	1
F – Construction	120	104	159	332	375
G – Commerce, réparat. de véhicule, Auto et art. Domestiques	1580	1468	1581	2080	1635
H – Hôtels et restaurants	47	47	33	50	34
I – Transports, activités des auxiliaires de transp. et communication	57	42	54	87	88
J – Activités financières	8	6	11	13	-
K – Immobilier, location et services aux entreprises	242	186	299	435	334
L – Activités d'administration publique	-	-	-	-	-
M – Education	5	7	2	5	1
N – Activités de santé et d'actions sociales	9	5	14	22	7
O – Activités à caractère collectif ou personnel	51	38	38	48	40
P – Activ. des ménag. en tant qu'employeurs des pers. Domestiques	-	-	-	-	-
Q – Activités des organismes extraterritoriales	-	-	-	-	-
X – Activités non déclarées ou mal désignées	-	-	-	-	-
TOTAL	2205	1975	2286	3200	2594

Source : CNSEE

Tableau 13.1.0.3 : Evolution du nombre des entreprises créées par nationalité du promoteur de 2003 à 2007

	Congolais	Africains du Centre	Ouest- Africains	Australo- Africains	Nord- Africains (Maghrébins)	Américains Caraïbes	Asiatiques	Européens Océanie	Nationalité non déclarée	Ensemble
2003	1991	38	80	11	3	2	51	28	1	2205
2004	1751	46	82	16	2	1	43	34	-	1975
2005	2066	71	54	33	1	4	34	23	-	2286
2006	3009	46	47	14	5	4	40	35	-	3200
2007	2420	28	66	14	-	4	42	20	-	2594

Source : CNSEE

Tableau 13.1.0.4 : Evolution du nombre des entreprises créées selon sexe du promoteur de 2003 à 2007

	Masculin	Féminin	Ensemble
2003	1526	679	2205
2004	1272	703	1975
2005	1537	749	2286
2006	2288	912	3200
2007	1899	695	2594

Source : CNSEE

Tableau 13.1.0.5 : Evolution du nombre des entreprises créées selon le nombre de salariés de 2003 à 2007

	0 - 1 salarié	2 – 5 salariés	6 – 10 salariés	11 – 20 salariés	21 – 50 salariés	51 – 100 salariés	101 salariés et +	TOTAL
2003	1897	268	25	9	3	1	2	2205
2004	1720	228	20	4	1	2	-	1975
2005	2012	238	26	5	5	-	-	2286
2006	2777	377	35	6	2	2	1	3200
2007	2309	252	19	5	6	3	-	2594

Source : CNSEE

Tableau 13.1.0.6 : Evolution du nombre des entreprises créées selon les tranches de capital (en million de FCFA) de 2003 à 2007

	Moins de 1	[1-5[[5-10[[10-20[[20-50[[50-100[[100-500[500 et +
2003	1502	606	40	34	9	5	7	2
2004	1345	567	29	20	7	3	3	1
2005	1571	642	45	17	8	-	3	-
2006	1956	1135	57	32	8	5	4	3
2007	1212	1301	36	29	6	7	2	1

Source : CNSEE

Tableau 13.1.0.7 : Evolution du nombre des entreprises créées par forme juridique de 2003 à 2007

	2003	2004	2005	2006	2007
Entreprise Individuelle Congolaise (EIC)	1807	1600	1863	2619	2064
Entreprises Individuelles Etrangères (EIE)	157	180	159	113	98
Sociétés à Responsabilité Limitée (SARL)	209	174	240	406	394
Société en Participation (SP)	-	-	-	1	1
Autres Sociétés de Personnes	-	-	-	1	-
Sociétés Anonymes (SA)	25	16	19	54	34
Sociétés Civiles (SCI)	-	2	2	2	3
Offices	-	-	-	-	-
Entreprises d'Etat	-	-	-	-	-
Entreprises d'Economie Mixte	-	-	-	-	-
Succursales de Sociétés Etrangères	3	1	1	1	-
Coopératives	1	-	1	1	-
Autres Forme Juridiques	3	2	1	2	-
TOTAL	2205	1975	2286	3200	2594

Source : CNSEE

Tableau 13.1.0.8 : Evolution du nombre des entreprises créées à Brazzaville par arrondissement de 2003 à 2007

	2003	2004	2005	2006	2007
Makélékélé	195	170	187	293	173
Bacongo	125	146	142	191	175
Poto-Poto	429	364	407	578	470
Moungali	431	384	404	493	460
Ouenzé	243	214	270	417	318
Talangaï	218	234	309	473	407
Mfilou	21	27	33	74	77
TOTAL	1662	1539	1752	2519	2080

Source : CNSEE

Tableau 13.1.0.9 : Evolution du nombre des entreprises créées à Pointe-Noire par arrondissement de 2003 à 2007

	2003	2004	2005	2006	2007
Lumumba	228	169	182	207	157
Mvoumvou	40	26	50	46	43
Tié-Tié	97	75	75	105	89
Loandjili	67	65	65	115	81
TOTAL	432	335	372	473	370

Source : CNSEE

XIV- VIE POLITIQUE ET ASSOCIATIVE

Chapitre 1 : Participation de la femme dans les instances politiques

1- Présentation

Les données présentées portent sur la participation de la femme dans les instances politiques.

2- Sources

Les données ont été collectées auprès de la Direction Générale de la Promotion de la Femme et de la Direction Générale des Collectivités Locales.

Tableau 14.1.0.1 : Participation de la femme dans les instances politiques de 2003 à 2007

	2003	2004	2005	2006	2007
GOVERNEMENT					
Total membres du Gouvernement	35**	35**	35	35	37
<i>dont : femmes</i>	5	5	5	5	5
PRESIDENCE DE LA REPUBLIQUE					
Total Conseillers	...	30	30	30	30
<i>dont : femmes</i>	...	2	2	3	3
PRIMATURE					
Total Conseillers	...	17	17	17	17
<i>dont : femmes</i>	...	2	2	2	2
SENAT *					
Total sénateurs	60	60	57	60	60
<i>dont : femmes</i>	8	9	9	8	8
ASSEMBLEE NATIONALE *					
Total députés	129	129	129	137	137
<i>dont : femmes</i>	11	11	11	10	10
COUR SUPREME					
Total membres	...	21	21	21	21
<i>dont : femmes</i>	...	2	2	3	3
COUR CONSTITUTIONNELLE					
Total membres	...	9	9	9	9
<i>dont : femmes</i>	...	1	1	1	1
HAUTE COUR DE JUSTICE					
Total membres	...	36	36	36	36
<i>dont : femmes</i>	...	6	6	6	6
CONSEIL ECONOMIQUE ET SOCIAL					
Total conseillers	...	75	75	75	75
<i>dont : femmes</i>	...	27	27	27	27
CONSEIL SUPERIEUR DE LA LIBERTE DE COMMUNICATION					
Total conseillers	...	11	11	11	11
<i>dont : femmes</i>	...	1	1	1	1
CONSEIL NATIONAL DE DROIT DE L'HOMME					
Total conseillers	...	45	45	45	45
<i>dont : femmes</i>	...	15	15	15	15
CONSEILS DEPARTEMENTAUX *					
Total Conseillers	595	595	499	538	538
<i>dont : femmes</i>	49	49	28	63	
CONSEILS MUNICIPAUX					
Total Conseillers	295	295	295	295	295
<i>dont : femmes</i>	39	39	39	39	39
MAIRIES					
Total Maires	...	20	20	20	20
<i>dont : femmes</i>	...	2	2	2	2

Source : Direction Générale de la promotion de la Femme / Direction Générale des Collectivités locales

* non compris le Département du Pool

** Données corrigées

Chapitre 2 : Partis politiques, Associations, Fondations et Mutuelles

1- Présentation

Les données présentées portent sur l'évolution du nombre de partis politiques, d'associations, de fondations et de mutuelles.

2- Sources

Les données ont été collectées auprès de la Direction Générale de l'Administration du territoire (DGAT), du Ministère de l'Administration du Territoire et de la Décentralisation (MATD).

3- Principales définitions

- **Parti politique** : c'est une association dotée de la personnalité morale qui rassemble des citoyens pour la conquête et la gestion pacifique du pouvoir autour d'un projet de société démocratique dicté par le souci de réaliser l'intérêt général ;
- **Association** : c'est la convention par laquelle deux ou plusieurs personnes mettent en commun d'une façon permanente, leurs connaissances ou leurs activités dans un but autre que partager des bénéfices. Elle est régie, quant à sa validité, par les principes généraux du droit applicables aux contrats et obligations ;
- **Fondation** : c'est une association soutenue par une ou plusieurs personnes détentrices d'un capital financier ou matériel, œuvrant principalement pour la bienfaisance et le soutien des actions sociales ;
- **Mutuelle** : c'est une association qui fonctionne selon le principe de la solidarité entre ses membres.

Tableau 14.2.0.1 : Evolution du nombre de partis politiques, d'associations, de fondations et de mutuelles

	2003	2004	2005	2006	2007
Partis politiques	95	101	112	124	149
Associations à caractère politique	37	36	39	51	63
Associations à caractère économique	127	132	148	159	163
Associations à caractère social	136	173	231	360	514
Associations à caractère culturel	196	205	218	236	247
Associations à caractère écologique	32	36	42	50	50
Associations à caractère religieux	54	54	59	77	94
Fondations	19	24	27	33	37
Mutuelles	134	158	192	255	323

Source: Direction Générale de l'Administration du territoire (Ministère de l'Administration du territoire et de la décentralisation)

XV- TOURISME ET HOTELLERIE

Chapitre 1 : Tourisme et Hôtellerie

1- Présentation

Les statistiques concernant ce secteur portent sur les établissements d'accueil et leur capacité d'hébergement, les arrivées et les nuitées.

2- Sources et méthodologie

Les données présentées ont été collectées auprès des Directions départementales du Tourisme: elles ne concernent que les hôtels enquêtés.

3- Principales définitions

- **Etablissement d'accueil ou hôtel de tourisme** : c'est un établissement commercial d'hébergement classé qui offre des chambres ou des appartements meublés en location à une clientèle de passage ou à une clientèle qui effectue un séjour caractérisé par une location à la journée, à la semaine ou au mois ;
- **Capacité d'hébergement** : c'est le nombre de chambres et de lits qu'un hôtel de tourisme peut mettre à la disposition de sa clientèle ou du public ;
- **Chambre** : c'est toute pièce réunissant les conditions d'hygiène et de confort donnant lieu à la location ;
- **Arrivée** : Il y a arrivée dans un hôtel lorsque le client loue une chambre pour au moins une nuit ou une partie de celle-ci ;
- **Nuitée** : Il y a nuitée lorsque le client passe la nuit ou une partie de celle-ci dans une chambre d'hôtel;
- **Résident** : c'est toute personne habitant dans un endroit que son pays d'origine
- **Non-résident** : c'est toute personne qui vit habituellement en un endroit déterminé (pays)
- **Hôtel à 4 étoiles** : c'est un hôtel de très grand confort, d'une capacité d'au moins trente chambres et respectant les normes de classement des hôtels au Congo : les bâtiments, les aménagements extérieurs et l'exploitation ;
- **Hôtel à 3 étoiles** : c'est un hôtel de grand confort, d'une capacité d'au moins vingt chambres comprenant tout un bâtiment (à l'exception des magasins) et, répondant aux normes de classement des hôtels au Congo ;

- **Hôtel à 2 étoiles** : c'est un hôtel de bon confort d'au moins dix chambres et répondant strictement aux exigences des hôtels à une étoile tout en respectant les normes de classement des hôtels au Congo ;
- **Hôtel à 1 étoile** : c'est un hôtel de confort moyen d'au moins dix chambres comprenant un ou plusieurs bâtiments, dont l'accès doit être commode, soigné et bien entretenu, répondant aux normes de classement des hôtels au Congo.

Tableau 15.1.0.1 : Evolution de l'infrastructure et de la capacité hôtelière par département et par catégorie d'établissements de 2005 à 2007

	2005		2006		2007	
	Nombre d'établissements	Nombre de chambres	Nombre d'établissements	Nombre de chambres	Nombre d'établissements	Nombre de chambres
Brazzaville	208	2142	225	2298	237	2477
- 4 étoiles	1	158	1	158	1	158
- 3 étoiles	-	-	-	-	-	-
- 2 étoiles	5*	96*	5*	96	4	87
- 1 étoile	4*	55*	5*	65	4	55
- sans étoiles	198*	1833*	214*	1979	228	2177
Pointe-Noire*	219	2087	229	2540	241	2560
- 4 étoiles	1	104	1	104	1	104
- 3 étoiles	3	154	3	172	3	172
- 2 étoiles	3	63	3	63	3	63
- 1 étoile	1	14	1	14	1	14
- sans étoiles	211	1752	221	2187	233	2207
Niari	29	268	41	336
- 4 étoiles	-	-	-	-
- 3 étoiles	-	-	-	-
- 2 étoiles	-	-	-	-
- 1 étoile	-	-	-	-
- sans étoiles	29	268	41	336
Lékoumou	11	88	14	108	14	108
- 4 étoiles	-	-	-	-
- 3 étoiles	-	-	-	-
- 2 étoiles	-	-	-	-
- 1 étoile	4	37	-	-	-	-
- sans étoiles	7	51	14	108	14	108
Bouenza	28	221	33	253	33	253
- 4 étoiles	-	-	-	-	-	-
- 3 étoiles	-	-	-	-	-	-
- 2 étoiles	-	-	-	-	-	-
- 1 étoile	-	-	-	-	-	-
- sans étoiles	28	221	33	253	33	253
Pool	9	61	9	61	12	107
- 4 étoiles	-	-	-	-	-	-
- 3 étoiles	-	-	-	-	-	-
- 2 étoiles	-	-	-	-	-	-
- 1 étoile	-	-	-	-	-	-
- sans étoiles	9	61	9	61	12	107

Tableau 15.1.0.1 : Evolution de l'infrastructure et de la capacité hôtelière par département et par catégorie d'établissements de 2005 à 2007 (suite et fin)

	2005		2006		2007	
	Nombre d'établissements	Nombre de chambres	Nombre d'établissements	Nombre de chambres	Nombre d'établissements	Nombre de chambres
Plateaux	18	118	22	236
- 4 étoiles	-	-	-	-
- 3 étoiles	-	-	-	-
- 2 étoiles	-	-	-	-
- 1 étoile	-	-	-	-
- sans étoiles	18	118	22	236
Cuvette	37	379	37	379	45	532
- 4 étoiles	-	-	-	-	-	-
- 3 étoiles	-	-	-	-	-	-
- 2 étoiles	-	-	-	-	-	-
- 1 étoile	-	-	-	-	-	-
- sans étoiles	37	379	37	379	45	532
Cuvette-Ouest	11	89	12	120	13	128
- 4 étoiles	-	-	-	-	-	-
- 3 étoiles	-	-	-	-	-	-
- 2 étoiles	-	-	-	-	-	-
- 1 étoile	-	-	-	-	-	-
- sans étoiles	11	89	12	120	13	128
Sangha	39	326	39	331	41	339
- 4 étoiles	-	-	-	-	-	-
- 3 étoiles	-	-	-	-	-	-
- 2 étoiles	-	-	-	-	-	-
- 1 étoile	-	-	-	-	-	-
- sans étoiles	39	326	39	331	41	339
Likouala	16	187	23	263	18	195
- 4 étoiles	-	-	-	-	-	-
- 3 étoiles	-	-	-	-	-	-
- 2 étoiles	-	-	-	-	-	-
- 1 étoile	-	-	-	-	-	-
- sans étoiles	16	187	23	263	18	195
Total	668	6739	717	7271
- 4 étoiles	2	262	2	262
- 3 étoiles	3	172	3	172
- 2 étoiles	8	159	7	150
- 1 étoile	6	79	5	69
- sans étoiles	648	6067	700	6619

Source : Directions Départementales du Tourisme
*y compris Kouilou

Tableau 15.1.0.2 : Evolution des arrivées dans les hôtels de Brazzaville et de Pointe- Noire de 2003 à 2007

	<i>Unité: arrivée</i>				
	2003	2004	2005	2006	2007
Brazzaville	23814	27738*	35078	41054	52618
Résident	7428	8435*	10545	10524	13507
Non résident	16386	19303*	24533	30530	39111
Pointe-Noire	11089	16932	14661	21438	22143
Résident	4715	4949	4504	6501	6227
Non résident	6374	11983	10157	14937	15916
Ensemble	34903	44670*	49739	62492	74761
Résident	12143	13384*	15049	17025	19734
Non résident	22760	31286*	34690	45467	55027

Source : Directions Départementales du Tourisme de Brazzaville et de Pointe-Noire

* Données corrigées

Tableau 15.1.0. 3 : Evolution des nuitées dans les hôtels de Brazzaville et de Pointe-Noire de 2003 à 2007

	<i>unité: nuitée</i>				
	2003	2004	2005	2006	2007
Brazzaville	84586	82943*	89123	100573	143697
Résident	19073	22653*	26781	25806	31140
Non-résident	65513	60290*	62342	74767	112557
Pointe-Noire	28807	55853	55824	68917	74743
Résident	11451	15941	12085	19766	18554
Non-résident	17356	39912	43739	49151	56189
Ensemble	113393	138796*	144947	169490	218440
Résident	30524	38594*	38866	45572	49694
Non-résident	82869	100202*	106081	123918	168746

Source : Directions Départementales du Tourisme de Brazzaville et de Pointe-Noire

* Données corrigées

Tableau 15.1.0.4 : Evolution des arrivées et des nuitées des non-résidents à Brazzaville par continent de provenance de 2003 à 2007

	<i>Unité : Nombre</i>				
	2003*	2004*	2005	2006	2007
Europe					
- Arrivées	5394	5762	7017	7895	14489
- Nuitées	23973	20504	17949	19989	37600
Afrique					
- Arrivées	7276	7628	9633	13090	21174
- Nuitées	23871	24191	31027	38108	63331
Amérique					
- Arrivées	569	573	1093	1002	1172
- Nuitées	1844	1814	2360	2930	4002
Reste du Monde					
- Arrivées	3147	5340	6790	8543	2276
- Nuitées	15825	13781	11006	13740	1624

Source : Direction Départementale du Tourisme de Brazzaville

* Données corrigées

Tableau 15.1.0.5 : Evolution des arrivées et des nuitées des non-résidents à Pointe - noire par continent de provenance de 2003 à 2007

		<i>Unité : Nombre</i>				
		2003	2004	2005	2006	2007
Europe						
-	Arrivées	2476	5603	5528	6025	6785
-	Nuitées	9421	23385	28150	27214	33550
Afrique						
-	Arrivées	3423	4323	3568	6371	6559
-	Nuitées	6578	11141	10989	16272	16907
Amérique						
-	Arrivées	255	604	444	1104	1102
-	Nuitées	594	2020	2088	2542	2515
Reste du Monde						
-	Arrivées	220	1453	617	1437	1470
-	Nuitées	763	3366	2512	3123	3217

Source : Direction Départementale du Tourisme de Pointe-Noire

XVI- JUSTICE, POLICE ET GENDARMERIE

Chapitre 1 : Justice

1- Présentation

Les données sur la justice concernent les activités des juges d'instruction et des juridictions civiles ainsi que les divorces enregistrés et les statistiques de l'administration pénitentiaire.

2- Sources

Les données de ce chapitre proviennent des tribunaux départementaux et des maisons d'arrêt.

3- Principales définitions

- **Tribunal de Grande Instance**: c'est une juridiction de droit commun de première instance qui siège en principe au chef lieu du département ;
- **Tribunal d'instance** : c'est une juridiction à juge unique ayant pour ressort l'Arrondissement ou le district ;
- **Tribunal civil** : c'est une formation du tribunal de grande instance compétente en matière civile ;
- **Tribunal correctionnel** : c'est une formation du Tribunal de Grande Instance compétente en matière pénale ;
- **Voies de recours** : Elles constituent un moyen mis à la disposition des parties au procès aux fins d'obtenir un nouvel examen du procès ;
- **Cour d'appel** : c'est une juridiction de droit commun et de second degré. La cour est juge d'appel de toutes les juridictions de l'ordre juridique, civil et criminel ;
- **Mandat de dépôt** : c'est un ordre donné au régisseur de la maison d'arrêt, par un magistrat instructeur ou par une juridiction pénale, de recevoir et de détenir un inculpé ou un prévenu ;
- **Jonction de procédures** : c'est la réunion de toutes les demandes formulées par les parties pour les mêmes faits. C'est l'unicité de la procédure en une seule instance ;
- **Dessaisissement** : c'est le fait pour le juge de ne plus accéder au dossier après qu'il ait rendu sa décision. Cependant, il conserve les prérogatives prévues par la loi ;

- **Détention criminelle** : c'est une peine privative de liberté qui consiste à incarcérer le condamné dans un local spécial ;
- **Réclusion** : c'est une peine afflictive et privative de liberté, perpétuelle ou temporaire ;
- **Crime** : c'est un meurtre ;
- **Décision au fond** : c'est un règlement de litige qui oppose des individus.

16.1.1 : Activités des juges d'instruction

Tableau 16.1.1.1: Evolution des activités des juges d'instruction de 2003 à 2007

	Unité: Affaire				
	2003	2004	2005	2006	2007
Affaires nouvelles	286	199	330
dont: Affaires relatives à des crimes	131	151	165	187	193
Affaires terminées	361
dont: - Affaires terminées sans inculpé	31	27	51	19	12
- Inculpés	263	206	182	168	181
- Contrôles judiciaires	1
- Mandats de dépôt	150	100	106	95	88
Ordonnance de clôture de l'instruction	211	178	182
dont: - Non-lieu	37	35	45	6	13
- Renvoi devant la cour d'assise	60	47	48
- Renvoi devant le tribunal correctionnel	97	88	83	72	48
- Jonction, dessaisissement, incompétence	17	8	6	23	16
- Ordonnance d'extinction de l'action publique	-	-	-	9	14

Source: Tribunaux départementaux (Ministère de la justice et des droits humains)

Tableau 16.1.1.2: Répartition des activités des juridictions civiles, procédures au fond de 2005 à 2007

	Unité: affaire		
	2005*	2006	2007
Juridiction de première instance			
Total des affaires nouvelles
Tribunal de grande instance	1608	887	1264
Tribunaux d'instance	...	995	1000
Tribunaux de commerce	71	76	130
Tribunaux civils	10
Tribunaux d'enfants	469	167	183
Tribunaux de travail	249	82	97
Total des affaires jugées	...	2605	3342
Tribunal de grande instance	1262	670	531
Tribunaux d'instance	1099	1211	1704
Tribunaux de commerce	...	54	68
Tribunaux civils	26	519	822
Tribunaux d'enfants	335	123	160
Tribunaux de travail	350	28	57
Cour d'appel			
Affaires nouvelles	143	298	312
Affaires terminées	143	76	85
Décision de fond	143	76	85
Confirmation totale ou partielle	73	43	56
Infirmerie	27	13	18
Autres décisions	43	20	11

Source: Tribunaux départementaux (Ministère de la justice et des droits humains)

* Données partielles

16.1.2 : Déclaration des divorces

Tableau 16.1.2.1: Evolution des déclarations de divorce enregistrées par département et par tribunal de 2003 à 2007

	<i>Unité: divorce</i>				
	2003	2004	2005	2006	2007
Brazzaville	101	85	122	101	142
Tribunal de grande instance	35	49	40
Tribunaux d'instance	101	85	87	66	51
- Bacongo/Makélékélé	43	22	32	29	18
- Poto-Poto/Moungali	45	51	38	25	4
- Talangaï/Ouenzé	13	12	11	4	5
- Mfilou	6	8	24
Pointe-Noire**	65	55	49	43	74
Tribunal d'instance de Tchinouka	25	21	14	16	20
Tribunal d'instance de Tié-Tié	40	34	35	27	54
Niari
Tribunal d'instance
Bouenza	1*	1*	2	-	1
Tribunal d'instance de Nkayi	2	-	-
Lékoumou	-	2	-
Tribunal de grande instance	-	2	-
Pool	-	2	5	1	2
Tribunal d'instance	-	2	5
Plateaux	25*	18*	11*	22	9
Tribunal d'instance	25*	18*	11*	22	9
Cuvette	4	11
Tribunal d'instance	4	11
Cuvette - Ouest	2	2	3
Tribunal d'instance	2	2	3
Sangha	1*	-	4*	-	2
Tribunal d'instance	1*	-	4*	-	2
Likouala
Tribunal d'instance

Source: Tribunaux départementaux (Ministère de la justice et des droits humains)

* Données partielles

** y compris Kouilou

16.1.3 : Administration pénitentiaire

Tableau 16.1.3.1: Evolution des effectifs des condamnés dans l'administration pénitentiaire par nationalité à Brazzaville de 2003 à 2007 selon le sexe

	2003			2004			2005			2006			2007		
	M	F	T	M	F	T	M	F	T	M	F	T	M	F	T
Congolais	345	18	363	395	19	414	365	24	389	231	13	244	297	16	313
Etrangers	-	-	-	-	-	-	-	-	-	48	2	50	34	5	39
Apatrides et non renseignés	-	-	-	-	-	-	-	-	-	-	-	-	-	-	-
Ensemble	345	18	363	395	19	414	365	24	389	279	15	294	331	21	352

Source: Maison d'arrêt de Brazzaville

Tableau 16.1.3.2: Evolution des effectifs des prévenus, des condamnés et des détenus dans l'administration pénitentiaire par catégorie pénale de 2003 à 2007 selon le sexe à Brazzaville

	2003			2004			2005			2006			2007		
	M	F	T	M	F	T	M	F	T	M	F	T	M	F	T
Prévenus	697	33	730	902	46	948	761	30	791	513	35	548	773	49	822
Condamnés	345	18	363	395	19	414	365	24	389	279	15	294	331	21	352
Détenus soumis à la contrainte par corps	-	-	-	-	-	-	-	-	-	-	-	-	-	-	-

Source: Maison d'arrêt de Brazzaville

Tableau 16.1.3.3: Evolution des effectifs des condamnés dans l'administration pénitentiaire par nature de l'infraction à Brazzaville de 2003 à 2007 selon le sexe

	2003			2004			2005			2006			2007		
	M	F	T	M	F	T	M	F	T	M	F	T	M	F	T
Crimes de sang	3	-	3	3	-	3	-	-	-	11	3	14	14	2	16
Coups et blessures volontaires, coups à enfants	35	5	40	37	1	38	43	6	49	27	2	29	34	3	37
Viols, attentats aux mœurs	23	3	26	30	1	31	33	-	33	15	-	15	16	-	16
Proxénétisme	-	-	-	-	-	-	-	-	-	-	-	-	-	-	-
Homicides, blessures involontaires	13	1	14	9	2	11	10	1	11	4	1	5	8	1	9
Infraction à la législation sur les stupéfiants	2	-	2	38	2	40	28	1	29	15	-	15	19	-	19
Vol qualifié	-	-	-	-	-	-	3	1	4	3	-	3	5	-	5
Escroquerie, abus de confiance, recel, faux et usage de faux	95	4	99	88	8	96	91	4	95	93	7	100	91	9	100
Vol simple	162	3	165	171	4	175	122	10	132	78	2	80	72	3	75
Autres	12	2	14	19	1	20	35	1	36	33	-	33	72	3	75
Ensemble	345	18	363	395	19	414	365	24	389	279	15	294	331	21	352

Source: Maison d'arrêt de Brazzaville

Tableau 16.1.3.5: Evolution des effectifs des condamnés dans l'administration pénitentiaire par département de 2005 à 2007 selon le sexe

	2005			2006			2007		
	M	F	T	M	F	T	M	F	T
Brazzaville	365	24	389	279	15	294	331	21	352
Pointe-Noire*	256	24	260	247	15	262	273	10	283
Niari
Bouenza	69	-	69	24	-	24	26	1	27
Lékoumou	-	-	-	-	-	-	-	-	-
Pool	17	4	21	8	-	8	6	-	6
Plateaux	61	12	73	30	1	31
Cuvette	1	-	1	14	1	15	21	-	21
Cuvette - Ouest	19	-	19	-	-	-	-	-	-
Sangha	87	14	101	93	7	100
Likouala	-	-	-	-	-	-	-	-	-

Source: Maisons d'arrêts

* y compris Kouilou

Tableau 16.1.3.6: Répartition des effectifs des condamnés dans l'administration pénitentiaire par département selon la nationalité et genre en 2006

	Unité: condamné							
	Congolais		Etrangers		Apatrides et non renseignées		Ensemble	
	F	T	F	T	F	T	F	T
Brazzaville	13	244	2	50	-	-	15	294
Pointe-Noire*	5	200	10	62	-	-	15	262
Niari
Bouenza	-	20	-	4	-	-	-	24
Lékoumou	-	-	-	-	-	-	-	-
Pool	-	8	-	-	-	-	-	8
Plateaux	12	70	-	3	-	-	12	73
Cuvette	1	15	-	-	-	-	1	15
Cuvette-Ouest	-	-	-	-	-	-	-	-
Sangha	13	92	1	9	-	-	14	101
Likouala	-	-	-	-	-	-	-	-

Source: Maisons d'Arrêts

* y compris Kouilou

Tableau 16.1.3.7: Répartition des effectifs des condamnés dans l'administration pénitentiaire par département selon la nationalité et le genre en 2007

Unité: condamné

	Congolais		Etrangers		Apatrides et non renseignées		Ensemble	
	F	T	F	T	F	T	F	T
Brazzaville	16	313	5	39	-	-	21	352
Pointe-Noire*	5	273	5	10	-	-	10	283
Niari
Bouenza	1	25	-	2	-	-	1	27
Lékoumou	-	-	-	-	-	-	-	-
Pool	-	6	-	-	-	-	-	6
Plateaux	1	31	-	-	-	-	1	31
Cuvette	-	21	-	-	-	-	-	21
Cuvette-Ouest	-	-	-	-	-	-	-	-
Sangha	7	91	-	9	-	-	7	100
Likouala	-	-	-	-	-	-	-	-

Source: Maisons d'Arrêts

** y compris Kouilou*

Tableau 16.1.3.8: Répartition des condamnés dans l'administration pénitentiaire par nature de l'infraction selon le département et le genre en 2006

Unité: condamné

	Brazzaville		Pointe-Noire*		Niari		Bouenza		Lékoumou		Pool		Plateaux		Cuvette		Cuvette Ouest		Sangha		Likouala	
	Total	dont F	Total	dont F	Total	dont F	Total	dont F	Total	dont F	Total	dont F	Total	dont F	Total	dont F	Total	dont F	Total	dont F	Total	dont F
	Crimes de sang	14	3	3	-	-	-	-	-	26	1	7	-	-	-	-
Coups et blessures volontaires, coups à enfants	29	2	62	5	-	-	-	-	2	-	31	7	3	1	-	-	-	-
Viols, attentats aux mœurs	15	-	-	-	-	-	-	-	2	-	1	-	26	-	-	-
Proxénétisme	-	-	-	-	-	-	-	-	-	-	-	-	-	-	-	-
Homicides, blessures involontaires	4	1	10	-	-	-	-	-	2	-	-	-	-	-	-	-	-	-
Infraction à la législation sur les stupéfiants	15	-	42	-	-	-	-	-	1	-	-	-	-	-	-	-	-	-
Vol qualifié	3	-	-	-	-	-	-	-	-	-	2	-	-	-	-	-
Escroquerie, abus de confiance, recel, faux / usage de faux	99	6	40	8	2	-	-	-	2	-	7	-	-	-	7	-	-	-
Vol simple	82	2	93	-	13	-	-	-	1	-	7	4	2	-	55	1	-	-
Autres	33	1	15	2	6	-	-	-	-	-	-	-	-	-	13	-	-	-
Ensemble	294	15	262	15	24	-	-	-	8	-	73	12	15	1	101	1	-	-

Source: Maisons d'arrêts

* y compris Kouilou

Tableau 16.1.3.9: Répartition des condamnés dans l'administration pénitentiaire par nature de l'infraction selon le département et le genre en 2007

Unité: condamné

	Brazzaville		Pointe-Noire*		Niari		Bouenza		Lékoumou		Pool		Plateaux		Cuvette		Cuvette Ouest		Sangha		Likouala	
	Total	dont F	Total	dont F	Total	dont F	Total	dont F	Total	dont F	Total	dont F	Total	dont F	Total	dont F	Total	dont F	Total	dont F	Total	dont F
Crimes de sang	16	2	-	-	-	-	-	-	-	-	3	-	13	-	-	-	-	-
Coups et blessures volontaires, coups à enfants	37	3	75	4	2	1	-	-	3	-	7	1	-	-	-	-	-	-
Viols, attentats aux mœurs	16	-	-	-	-	-	-	-	-	-	1	-	-	-	21	-	-	-
Proxénétisme	-	-	-	-	-	-	-	-	-	-	-	-	-	-	-	-	-	-
Homicides, blessures involontaires	9	1	10	-	-	-	-	-	2	-	3	-	-	-	-	-	-	-
Infraction à la législation sur les stupéfiants	19	-	40	-	-	-	-	-	-	-	-	-	-	-	-	-	-	-
Vol qualifié	5	-	-	-	-	-	-	-	-	-	6	-	5	-	-	-	-	-
Escroquerie, abus de confiance, recel faux / usage	100	9	50	4	-	-	-	-	-	-	6	-	-	-	9	-	-	-
Vol simple	82	3	57	-	19	-	-	-	-	-	5	-	3	-	47	7	-	-
Autres	68	3	51	2	6	-	-	-	1	-	-	-	-	-	23	-	-	-
Ensemble	352	21	283	10	27	1	-	-	6	-	31	1	21	-	100	7	-	-

Source: Maisons d'arrêts

* y compris Kouilou

Tableau 16.1.1.10: Répartition des effectifs des condamnés dans l'administration pénitentiaire par durée de la peine et par genre selon le département en 2006

Unité: condamné

	Brazzaville		Pointe-Noire*		Niari		Bouenza		Lékou-mou		Pool		Plateaux		Cuvette		Cuvette Ouest		Sangha		Likouala		Ensemble	
	Total	dont F	Total	dont F	Total	dont F	Total	dont F	Total	dont F	Total	dont F	Total	dont F	Total	dont F	Total	dont F	Total	dont F	Total	dont F	Total	dont F
Moins de 3 mois	47	2	-	-	-	-	-	-	-	13	9	-	-	-	-	-	-	47	2
De 3 mois à moins d'un an	78	1	52	2	-	-	-	4	-	26	1	1	-	-	-	-	-	78	1
D'un an à moins de 3 ans	76	2	170	10	-	-	-	3	-	34	2	5	-	-	-	-	-	76	2
De 3 ans à moins de 5 ans	65	5	38	3	-	-	-	1	-	-	-	4	1	-	-	-	-	65	5
De 5 ans et plus	17	3	2	-	-	-	-	-	-	-	-	3	-	-	-	-	-	17	3
Réclusion ou détention Criminelle à temps	6	1	-	-	-	-	-	-	-	-	-	-	-	-	-	-	-	6	1
Réclusion ou détention Criminelle à perpétuité	5	1	-	-	-	-	-	-	-	-	-	2	-	-	-	-	-	5	1
Ensemble	294	15	262	15	24	-	-	-	8	-	73	12	15	1	-	-	101	14	-	-	294	15

Source: Maisons d'arrêts

* y compris Kouilou

Tableau 16.1.3.11: Répartition des effectifs des condamnés dans l'administration pénitentiaire par durée de la peine et par genre selon le département en 2007

Unité: condamné

	Brazzaville		Pointe-Noire*		Niari		Bouenza		Lékoumou		Pool		Plateaux		Cuvette		Cuvette Ouest		Sangha		Likouala	
	Total	dont F	Total	dont F	Total	dont F	Total	dont F	Total	dont F	Total	dont F	Total	dont F	Total	dont F	Total	dont F	Total	dont F	Total	dont F
Moins de 3 mois	57	-	-	-	27	1	-	-	-	-	6	1	-	-	-	-	-	-
De 3 mois à moins d'un an	100	5	83	2	-	-	-	-	1	-	9	-	3	-	-	-	-	-
D'un an à moins de 3 ans	100	10	167	6	-	-	-	-	5	-	16	-	4	-	-	-	-	-
De 3 ans à moins de 5 ans	55	3	32	2	-	-	-	-	-	-	-	-	-	-	-	-	-	-
De 5 ans et plus	30	2	-	-	-	-	-	-	-	-	-	-	14	-	-	-	-	-
Réclusion ou détention Criminelle à temps	6	-	-	-	-	-	-	-	-	-	-	-	-	-	-	-	-	-
Réclusion ou détention Criminelle à perpétuité	4	1	1	-	-	-	-	-	-	-	-	-	-	-	-	-	-	-
Ensemble*	352	21	283	10	27	1	-	-	6	-	31	1	21	-	-	-	100	7	-	-

Source: Maisons d'arrêts

* y compris Kouilou

16.1.4 : Personnel de la justice

Tableau 16.1.4.1: Répartition du personnel de la justice par qualification selon le département et le sexe en 2006

	Brazzaville			Pointe-Noire*			Niari			Bouenza			Lékoumou			Pool			Plateaux			Cuvette			Cuvette Ouest			Sangha			Likouala			Ensemble		
	M	F	T	M	F	T	M	F	T	M	F	T	M	F	T	M	F	T	M	F	T	M	F	T	M	F	T	M	F	T	M	F	T	M	F	T
	Personnel salarié	228	138	366	75	44	119	9	-	9	25	14	39	-	-	-	9	-	9	7	1	8	17	2	19	3	-	3	8	3	11	4	-	4	385	202
Magistrat	106	19	125	44	6	50	5	-	5	10	-	10	-	-	-	5	-	5	4	-	4	9	-	9	2	-	2	6	-	6	2	-	2	193	25	218
Greffier	57	62	119	31	37	68	4	-	4	10	2	12	-	-	-	3	-	3	3	1	4	5	2	7	1	-	1	2	2	4	2	-	2	118	106	224
Commis de greffe	5	4	9	-	1	1	-	-	-	-	1	1	-	-	-	1	-	1	-	-	-	2	-	2	-	-	-	-	-	1	1	-	-	8	7	15
Autre personne salarié	60	53	113	-	-	-	-	-	-	5	8	13	-	-	-	-	-	-	-	-	-	1	-	1	-	-	-	-	-	-	-	-	-	66	61	127
Personnel libéral	98	26	124	130	19	149	7	-	7	1	-	1	-	-	-	-	-	-	-	-	-	-	-	-	-	-	-	-	-	-	-	-	-	236	45	281
dont: Avocat	52	9	61	59	7	66	3	-	3	-	-	-	-	-	-	-	-	-	-	-	-	-	-	-	-	-	-	-	-	-	-	-	-	114	16	130
Notaire	12	11	23	15	4	19	1	-	1	-	-	-	-	-	-	-	-	-	-	-	-	-	-	-	-	-	-	-	-	-	-	-	-	28	15	43
Huissier	34	6	40	56	8	64	3	-	3	1	-	1	-	-	-	-	-	-	-	-	-	-	-	-	-	-	-	-	-	-	-	-	-	94	14	108

Source: Tribunaux; Barreaux
* y compris Kouilou

Tableau 16.1.4.2: Répartition du personnel de la justice par qualification selon le département et le sexe en 2007

	Brazzaville			Pointe-Noire*			Niari			Bouenza			Lékoumou			Pool			Plateaux			Cuvette			Cuvette Ouest			Sangha			Likouala			Ensemble		
	M	F	T	M	F	T	M	F	T	M	F	T	M	F	T	M	F	T	M	F	T	M	F	T	M	F	T	M	F	T	M	F	T	M	F	T
	Personnel salarié	228	138	366	74	44	118	9	-	9	24	11	35	-	-	-	10	-	10	6	-	6	17	2	19	3	-	3	8	3	11	3	-	3	382	198
Magistrat	106	19	125	43	6	49	5	-	5	10	-	10	-	-	-	5	-	5	4	-	4	9	-	9	3	-	3	6	-	6	2	-	2	193	25	218
Greffier	57	62	119	31	37	68	4	-	4	9	2	11	-	-	-	3	-	3	2	-	2	5	2	7	1	-	1	2	2	4	1	-	1	115	105	220
Commis de greffe	5	4	9	-	1	1	-	-	-	-	1	1	-	-	-	1	-	1	-	-	-	2	-	2	-	-	-	-	-	1	1	-	-	8	7	15
Autre personne salarié	60	53	113	-	-	-	-	-	-	5	8	13	-	-	-	-	-	-	-	-	-	1	-	1	-	-	-	-	-	-	-	-	-	66	61	127
Personnel libéral	98	26	124	130	19	149	7	-	7	1	-	1	-	-	-	-	-	-	-	-	-	-	-	-	-	-	-	-	-	-	-	-	-	236	45	281
dont: Avocat	52	9	61	59	7	66	3	-	3	-	-	-	-	-	-	-	-	-	-	-	-	-	-	-	-	-	-	-	-	-	-	-	-	114	16	130
Notaire	12	11	23	15	4	19	1	-	1	-	-	-	-	-	-	-	-	-	-	-	-	-	-	-	-	-	-	-	-	-	-	-	-	28	15	43
Huissier	34	6	40	56	8	64	3	-	3	1	-	1	-	-	-	-	-	-	-	-	-	-	-	-	-	-	-	-	-	-	-	-	-	94	14	108

Source: Tribunaux; Barreaux
* y compris Kouilou

Chapitre 2 : Police et Gendarmerie

1- Présentation

Les données présentées dans ce chapitre concernent les accidents enregistrés et les infractions constatées par les services de police et de gendarmerie.

2- Sources et méthodologie

Les données ont été collectées dans les services de la police pour les accidents enregistrés et de la gendarmerie pour les infractions constatées.

3- Principales définitions

- **Homicide** : c'est une faute in intentionnelle qui cause la mort d'une personne ou lui occasionne des blessures ;
- **Proxénétisme** : c'est un acte délictueux qui consiste à favoriser la prostitution d'autrui et à en tirer profit ;
- **Cambriolage** : c'est un vol commis par quelqu'un qui s'est introduit dans un local fermé (Larousse).

16.2.1 : Accidents enregistrés**Tableau 16.2.1.1 : Evolution des accidents enregistrés de 2003 à 2007 par type et par département**

	<i>Unité: accident</i>				
	2003	2004	2005	2006	2007
Brazzaville					
Accident mortel	68	76	97	93	89
Accident avec blessé grave	234	270	352	318	484
Accident avec blessé léger	194	152	225	201	238
Accident avec dégâts matériels importants	421	447	541	519	664
Accident avec dégâts matériels légers	265	170	273	290	279
Pointe-Noire*					
Accident mortel	50	31	34	37	34
Accident avec blessé grave	159	193	151	103	94
Accident avec blessé léger	256	325	321	302	287
Accident avec dégâts matériels importants	187	128	165	97	98
Accident avec dégâts matériels légers	561	677	675	479	485
Niari					
Accident mortel
Accident avec blessé grave
Accident avec blessé léger
Accident avec dégâts matériels importants
Accident avec dégâts matériels légers
Bouenza					
Accident mortel	3	3	...	7	7
Accident avec blessé grave	2	2	...	1	12
Accident avec blessé léger	...	2	...	10	14
Accident avec dégâts matériels importants	1	4	...	1	14
Accident avec dégâts matériels légers	...	3	...	1	20
Lékoumou					
Accident mortel	1
Accident avec blessé grave
Accident avec blessé léger	1
Accident avec dégâts matériels importants
Accident avec dégâts matériels légers	1
Pool					
Accident mortel	2	32	7	6	11
Accident avec blessé grave	1	21	12	4	11
Accident avec blessé léger	3	38	15	5	12
Accident avec dégâts matériels importants	...	6	3	6	10
Accident avec dégâts matériels légers	...	6	4	6	14

**Tableau 16.2.1.1 : Evolution des accidents enregistrés de 2003 à 2007
par type et par département (suite et fin)**

	<i>Unité: accident</i>				
	2003	2004	2005	2006	2007
Plateaux					
Accident mortel	1	3	2	-	8
Accident avec blessé grave	1	3	8	-	35
Accident avec blessé léger	2	...	4	-	54
Accident avec dégâts matériels importants	3	3	4	1	48
Accident avec dégâts matériels légers	1	5	...	-	11
Cuvette					
Accident mortel	...	-	-	-	-
Accident avec blessé grave	...	1	-	-	-
Accident avec blessé léger	...	1	2	1	2
Accident avec dégâts matériels importants	...	-	-	-	1
Accident avec dégâts matériels légers	...	2	3	1	2
Cuvette-Ouest					
Accident mortel	...	-	-	-	-
Accident avec blessé grave	...	1	-	-	-
Accident avec blessé léger	...	1	2	1	2
Accident avec dégâts matériels importants	...	-	-	-	1
Accident avec dégâts matériels légers	...	2	3	1	2
Sangha					
Accident mortel
Accident avec blessé grave	-	-
Accident avec blessé léger	2	1
Accident avec dégâts matériels importants	-	1
Accident avec dégâts matériels légers	-	-
Likouala					
Accident mortel	5	4	8
Accident avec blessé grave	7	7	35
Accident avec blessé léger	4	-	54
Accident avec dégâts matériels importants	8	-	48
Accident avec dégâts matériels légers	7	-	11

Source: Commissariat Central de Police et Service de Gendarmerie

*y compris Kouilou

16.2.2 : Infractions constatées

Tableau 16.2.2.1: Répartition des infractions constatées par les services de la gendarmerie par type selon le département en 2006

Unité: infraction

	B/ville	Kouilou	Niari	Bouenza	Lékoumou	Pool	Plateaux	Cuvette	Cuvette		
									Ouest	Sangha	Likouala
* Infractions contre les personnes	12	33	...	5	24	11	2	...	13
- homicides crapuleux	3	4	...	2	3	-	-	...	-
- homicides non crapuleux et infanticide	2	2	...	-	4	-	2	...	-
- coups et blessures suivis de mort	-	15	...	-	17	-	-	...	10
- viols	6	10	...	3	-	-	-	...	-
- proxénétisme	1	-	...	-	-	9	-	...	-
- infraction contre la famille et l'enfant	-	2	...	-	-	2	-	...	3
* Infractions contre la paix publique et l'Etat	3	16	...	1	2	-	4	...	2
Outrages et violences à dépositaire de l'autorité	2	1	...	-	1	-	2	...	2
Incendies de biens publics ou privées	-	5	...	-	1	-	-	...	-
Autres destructions et dégradations	-	1	...	-	-	-	1	...	-
Trafic de stupéfiants	1	-	...	1	-	-	1	...	-
Toxicomanie	-	9	...	-	-	-	-	...	-
* Infractions astucieuses contre les biens	16	5	...	4	4	1	1	...	5
Fausse Monnaie	-	-	...	-	1	-	-	...	3
Détournements et escroquerie	5	5	...	4	2	-	-	...	2
Délinquances économiques et financières	6	-	...	-	-	-	1	...	-
Chèque sans provision	-	-	...	-	-	1	-	...	-
Utilisation frauduleuse des chèques et de cartes de crédit	-	-	...	-	1	-	-	...	-
Faux et contrefaçons	5	-	...	-	...	-	-	...	-
* Autres infractions contre les biens	-	30	...	2	17	4	-	...	39
- Vols à main armé (braquage)	-	-	...	-	-	-	-	...	-
- Vols contre les femmes sur la voie publique	-	-	...	-	-	-	-	...	-
- Vols contre d'autres personnes sur la voie publique	-	-	...	-	-	-	-	...	37
- Cambriolages (vol avec effraction)	-	30	...	2	16	4	-	...	2
- Vols d'automobiles	-	-	...	-	1	-	-	...	-
* Autres délits	8	28	...	34	-	-	-	...	-
Ensemble	39	112	...	46	47	16	7	...	59

Source: Commissariat Central de Police et Service de Gendarmerie

Tableau 16.2.2.2: Répartition des infractions constatées par les services de la gendarmerie par type selon le département en 2007

Unité: infraction

	B/ville	Kouilou	Niari	Bouenza	Lékoumou	Pool	Plateaux	Cuvette	Cuvette Ouest	Sangha	Likouala
* Infractions contre les personnes	9	25	...	26	...	17	2	...	16
- homicides crapuleux	7	6	...	4	...	-	-	...	-
- homicides non crapuleux et infanticide	-	4	...	5	...	-	1	...	2
- coups et blessures suivis de mort	-	10	...	2	...	-	-	...	11
- viols	1	5	...	8	...	13	-	...	3
- proxénétisme	-	-	...	-	...	4	-	...	-
- infraction contre la famille et l'enfant	1	-	...	7	...	-	1	...	-
* Infractions contre la paix publique et l'Etat	2	1	...	11	...	-	2	...	1
Outrages et violences à dépositaire de l'autorité	1	-	...	-	...	-	-	...	-
Incendies de biens publics ou privées	-	-	...	2	...	-	-	...	-
Autres destructions et dégradations	-	1	...	8	...	-	1	...	-
Trafic de stupéfiants	1	-	...	1	...	-	1	...	1
Toxicomanie	-	-	...	-	...	-	-
* Infractions astucieuses contre les biens	9	4	...	16	...	-	2	...	2
Fausse Monnaie	-	-	...	1	...	-	-	...	-
Détournements et escroquerie	6	3	...	13	...	-	2	...	2
Délinquances économiques et financières	3	-	...	-	...	-	-	...	-
Chèque sans provision	-	-	...	-	...	-	-	...	-
Utilisation frauduleuse des chèques et de cartes de crédit	-	-	...	-	...	-	-	...	-
Faux et contrefaçons	-	1	...	2	...	-	-
* Autres infractions contre les biens	-	20	...	29	...	6	1	...	1
- Vols à main armé (braquage)	-	15	...	9	...	-	-	...	-
- Vols contre les femmes sur la voie publique	-	-	...	-	...	-	-
- Vols contre d'autres personnes sur la voie publique	-	1	...	3	...	-	1	...	-
- Cambriolages (vol avec effraction)	-	4	...	17	...	6	-	...	1
- Vols d'automobiles	-	-	...	-	...	-	-	...	-
* Autres délits	6	15	...	65	...	-	-	...	-
Ensemble	26	65	...	147	...	23	7	...	20

Source: Commissariat Central de Police et Service de Gendarmerie

**XVII- RECETTES MUNICIPALES,
BANQUE ET MICRO FINANCE**

Chapitre 1 : Recettes municipales

1- Présentation

Les données de ce chapitre portent sur le nombre de marché, de logement, de permis de construire délivrés, de panneaux publicitaires et de véhicules enregistrés ainsi que les recettes y afférentes.

2- Sources et méthodologie

Les données sur les recettes municipales ont été collectées auprès des mairies des différentes communes, en dépouillant les rapports trimestriels (ou annuels)

Tableau 17.1.0.1 : Recettes municipales par source en 2006

	<i>Unités</i>	B/ville*	Pointe- Noire	Dolisie	Nkayi	Mossendjo	Ouessou
Marché municipaux							
Nombre de marché	<i>marché</i>	...	18	3	1	3	3
Recette	<i>10³ FCFA</i>	3921	122520	20280	18388	1814	2606
Patrimoine communal et logistique							
Nombre de logement	<i>logement</i>	...	8	21	45
Recette	<i>10³ FCFA</i>	52200	20136	3370	7644
Gestion foncière urbaine							
Nombre de permis de construire délivrés	<i>permis</i>	...	22	...	17
Recette	<i>10³ FCFA</i>	198087	3274	55	229	...	40
Communication et actions culturelles							
Nombre de panneaux publicitaires	<i>panneaux</i>	...	89	591
Recette	<i>10³ FCFA</i>	...	27750	2678	2245	125	243
Taxe de roulage							
Nombre de véhicules enregistrés	<i>véhicule</i>
Recette/taxe de roulage	<i>10³ FCFA</i>	266792	92908	3163	2396	...	298

Source : mairies

* Données partielles

Tableau 17.1.0.2 : Recettes municipales par source en 2007

	<i>Unités</i>	B/ville	Pointe- Noire	Dolisie	Nkayi	Mossendjo	Ouessou
Marché municipaux							
Marché	<i>marché</i>	...	18	3	1	3	3
Recette	<i>10³ FCFA</i>	...	127469	8166	17545	835	...
Patrimoine communal et logistique							
Logement	<i>logement</i>	...	8	21	45
Recette	<i>10³ FCFA</i>	...	20136	3160	6164
Gestion foncière urbaine							
Permis de construire délivrés	<i>permis</i>	...	13	...	25
Recette	<i>10³ FCFA</i>	...	11670	15	567
Communication et actions culturelles							
Panneaux publicitaires	<i>panneaux</i>	...	125	599
Recette	<i>10³ FCFA</i>	...	45860	7230	3654	150	...
Taxe de roulage							
Nombre de véhicules enregistrés	<i>véhicule</i>
Recette/taxe de roulage	<i>10³ FCFA</i>	...	69948	1541	1521

Source : Mairies

Chapitre 2 : Banque et Micro finance

1- Présentation

Les données relatives aux banques et micro finances portent sur le nombre d'agences et l'effectif du personnel selon le genre.

2- Sources et méthodologie

Les données sur les banques et micro finances ont été collectées respectivement auprès des directions générales et des établissements de micro finances.

17.2.1: Banque

Tableau 17.2.1.1: Répartition des principales banques par agence et par effectifs du personnel selon le département en 2006

		Unités	Niari	Lékoumou	Bouenza	Pool	Plateaux	Cuvette	Cuvette Ouest	Sangha	Likouala	Pointe-Noire*	Brazzaville
LCB	- Agence	agence	1	-	1	-	-	-	-	1	-	1	3
	- Personnel	agent	12	-	7	-	-	-	-	5	-	42	...
	dont femme	agent	3	-	2	-	-	-	-	-	-	25	...
BCI	- Agence	agence	1	-	-	-	2	-	-	-	1	3	8
	- Personnel	agent	6	-	-	-	4	-	-	-	3	57	62
	dont femme	agent	-	-	-	-	-	-	-	-	1	30	41
CA	- Agence	agence	-	-	-	-	-	-	-	-	-	1	1
	- Personnel	agent	-	-	-	-	-	-	-	-	-	92	...
	dont femme	agent	-	-	-	-	-	-	-	-	-	44	...

Sources : DG des établissements /Agence
* y compris Kouilou

Tableau 17.2.1.2: Répartition des principales banques par agence et par effectifs du personnel selon le département en 2007

		Unités	Niari	Lékoumou	Bouenza	Pool	Plateaux	Cuvette	Cuvette Ouest	Sangha	Likouala	Pointe-Noire*	Brazzaville
LCB	- Agence	agence	1	-	1	-	-	-	-	1	-	2	4
	- Personnel	agent	10	-	7	-	-	-	-	5	-	44	...
	dont femme	agent	-	-	2	-	-	-	-	-	-	27	...
BCI	- Agence	agence	1	-	-	-	2	-	-	-	1	3	8
	- Personnel	agent	5	-	-	-	4	-	-	-	3	58	62
	dont femme	agent	-	-	-	-	-	-	-	-	-	25	41
CA	- Agence	agence	-	-	-	-	-	-	-	-	-	1	1
	- Personnel	agent	-	-	-	-	-	-	-	-	-	101	...
	dont femme	agent	-	-	-	-	-	-	-	-	-	46	...

Sources : DG des établissements /Agence
* y compris Kouilou

17.2.2: Micro finance

Tableau 17.2.2.1: Répartition des principaux établissements de la micro finance par agence et par effectifs du personnel selon le département en 2006

MUCODEC	Unités	Départements											
		Niari	Lékoumou	Bouenza	Pool	Plateaux	Cuvette	Cuvette Ouest	Sangha	Likouala	Pointe-Noire*	Brazzaville	
MUCODEC	- Agence	agence	1	1	3	-	2	3	1	1	1	5	11
	- Personnel	agent	6	2	8	-	4	9	2	2	2	32	99
	dont femme	agent	2	-	2	-	-	1	-	-	1	18	47
Charden & Farrel	- Agence	agence	3	1	7	-	1	3	1	4	1	9	9
	- Personnel	agent	4	2	13	-	1	7	2	6	2	36	44
	dont femme	agent	2	1	7	-	-	3	1	4	1	22	19
CCEC	- Agence	agence	-	1	-	-	-	-	-	-	-	1	-
	- Personnel	agent	-	2	-	-	-	-	-	-	-	3	-
	dont femme	agent	-	1	-	-	-	-	-	-	-	1	-
Pharma crédit	- Agence	agence	-	-	-	-	-	-	-	-	-	1	2
	- Personnel	agent	-	-	-	-	-	-	-	-	-	...	15
	dont femme	agent	-	-	-	-	-	-	-	-	-	...	2
COMIFI	- Agence	agence	-	-	-	-	-	-	-	-	-	1	-
	- Personnel	agent	-	-	-	-	-	-	-	-	-	4	-
	dont femme	agent	-	-	-	-	-	-	-	-	-	2	-
Horty services	- Agence	agence	9	2	5	8	8	9	3	5	5	8	14
	- Personnel	agent	16	3	5	9	12	16	3	7	10	19	66
	dont femme	agent	4	2	1	-	8	6	-	3	5	7	31

Sources : DG des établissements /Agence

* compris Kouilou

Tableau 17.2.2: Répartition des principaux établissements de la micro finance par agence et par effectifs du personnel selon le département en 2007

		Unités	Départements										
			Niari	Lékoumou	Bouenza	Pool	Plateaux	Cuvette	Cuvette Ovest	Sangha	Likouala	Pointe-Noire*	Brazzaville
MUCODEC	- Agence	agence	1	1	3	-	2	5	1	1	1	6	12
	- Personnel	agent	6	2	8	-	4	15	2	2	2	41	114
	dont femme	agent	2	-	2	-	-	2	-	-	-	26	52
Charden & Farrel	- Agence	agence	3	1	7	-	1	5	1	4	1	11	12
	- Personnel	agent	4	2	13	-	1	9	2	7	2	46	45
	dont femme	agent	2	1	7	-	-	4	1	4	1	27	27
CCEC	- Agence	agence	-	1	-	-	-	-	-	-	-	1	-
	- Personnel	agent	-	2	-	-	-	-	-	-	-	3	-
	dont femme	agent	-	1	-	-	-	-	-	-	-	1	-
Pharma crédit	- Agence	agence	-	-	-	-	-	-	-	-	-	1	2
	- Personnel	agent	-	-	-	-	-	-	-	-	-	...	10
	dont femme	agent	-	-	-	-	-	-	-	-	-	...	4
COMIFI	- Agence	agence	-	-	-	-	-	-	-	-	-	1	-
	- Personnel	agent	-	-	-	-	-	-	-	-	-	4	-
	dont femme	agent	-	-	-	-	-	-	-	-	-	2	-
Horty services	- Agence	agence	14	4	8	8	8	9	3	5	5	10	16
	- Personnel	agent	24	6	9	9	12	16	3	7	10	27	58
	dont femme	agent	6	5	-	-	8	9	-	3	5	13	54

Sources : DG des établissements /Agence

* compris Kouilou

XVIII- CONSOMMATION DES PRODUITS PETROLIERS

Chapitre 1 : Consommation des produits pétroliers

1- Présentation

Les statistiques du secteur pétrolier concernent la consommation et la distribution des produits pétroliers par les différentes sociétés.

2- Sources et méthodologie

Les données de ce chapitre ont été collectées auprès de la Société Nationale du Pétrole du Congo (SNPC) et des entreprises privées de distribution des produits pétroliers.

Tableau 18.1.0.1 : Evolution de la consommation des produits pétroliers par trimestre de 2004 à 2007

	<i>Unité : m³</i>			
	2004	2005	2006	2007
Super	82747	97133	107595	118731
1 ^{er} Trimestre	19085	22357	25146	27768
2 ^{ième} Trimestre	19455	23310	26538	28655
3 ^{ième} Trimestre	21429	25142	27441	30661
4 ^{ième} Trimestre	22778	26324	28470	31647
Pétrole	11457	16494	16389	19757
1 ^{er} Trimestre	2385	3208	4636	3333
2 ^{ième} Trimestre	2590	4424	3528	5985
3 ^{ième} Trimestre	3603	4233	4013	5112
4 ^{ième} Trimestre	2879	4629	4212	5327
Jet A1	56275	65591	65423	87530
1 ^{er} Trimestre	12249	15466	13959	19782
2 ^{ième} Trimestre	13114	17033	15370	21656
3 ^{ième} Trimestre	14972	17979	17522	24161
4 ^{ième} Trimestre	15940	15113	18572	21931
Gas-oil	166873	193805	200070	245993
1 ^{er} Trimestre	37538	46849	50773	51602
2 ^{ième} Trimestre	40358	45533	49899	60062
3 ^{ième} Trimestre	45304	49773	49685	68385
4 ^{ième} Trimestre	43673	51650	49713	65944
Fioul	10051	8319	10751	17415
1 ^{er} Trimestre	923	2705	2617	2975
2 ^{ième} Trimestre	3700	1679	2575	4240
3 ^{ième} Trimestre	2311	1465	2394	5453
4 ^{ième} Trimestre	3117	2470	3165	4747

Source : Société Nationale de Pétrole du Congo (SNPC)

Tableau 18.1.0.2 : Evolution de la consommation des produits pétroliers par trimestre de 2004 à 2007*Unité : Tonne*

	2004	2005	2006	2007
Super	62061	72851	80698	89048
1 ^{er} Trimestre	14314	16768	18860	20826
2 ^{ième} Trimestre	14591	17483	19904	21491
3 ^{ième} Trimestre	16072	18857	20581	22996
4 ^{ième} Trimestre	17084	19743	21353	23735
Pétrole	9161	13194	13111	16368
1 ^{er} Trimestre	1908	2566	3709	2666
2 ^{ième} Trimestre	2072	3539	2822	4090
3 ^{ième} Trimestre	2882	3386	3210	4262
4 ^{ième} Trimestre	2303	3703	3370	5350
Jet A1	45014	52472	52339	70025
1 ^{er} Trimestre	9799	12373	11167	15826
2 ^{ième} Trimestre	10491	13626	12296	17325
3 ^{ième} Trimestre	11972	14383	14018	19329
4 ^{ième} Trimestre	12752	12090	14858	17545
Gas-oil	141841	164735	170059	209094
1 ^{er} Trimestre	31907	39822	43157	43862
2 ^{ième} Trimestre	34304	38703	42414	51053
3 ^{ième} Trimestre	38508	42307	42232	58127
4 ^{ième} Trimestre	37122	43903	42256	56052
Fioul	9046	7488	9677	15674
1 ^{er} Trimestre	831	2435	2355	2678
2 ^{ième} Trimestre	3330	1511	2318	3816
3 ^{ième} Trimestre	2080	1319	2155	4908
4 ^{ième} Trimestre	2805	2223	2849	4272

Source : Société Nationale de Pétrole du Congo (SNPC)

Tableau 18.1.0.3: Répartition des stations services et des produits pétroliers raffinés par localité selon la société de distribution en 2006

	<i>Unités</i>	TEXACO	TOTAL	X-OIL	PUMA
Brazzaville					
Stations services	<i>station service</i>	8	10	6	6
Produits pétroliers raffinés	<i>m³</i>	48728	36797	28077	27751
Super	<i>m³</i>	16964	15756	11923	10214
Gas-oil	<i>m³</i>	28124	20420	15506	17030
pétrole lampant	<i>m³</i>	3455	621	648	507
Kérosène	<i>m³</i>
Gaz butane	<i>m³</i>
Lubrifiant	<i>m³</i>	185
Pointe-Noire					
Stations services	<i>station service</i>	6	10
Produits pétroliers raffinés	<i>m³</i>	7727	63114
Super	<i>m³</i>	6336	19392
Gas-oil	<i>m³</i>	1286	41136
pétrole lampant	<i>m³</i>	105	2586
Kérosène	<i>m³</i>
Gaz butane	<i>m³</i>
Lubrifiant	<i>m³</i>
Dolisie					
Stations services	<i>station service</i>	...	2	...	5
Produits pétrolier raffinés	<i>m³</i>	...	2074	...	4980
Super	<i>m³</i>	735
Gas-oil	<i>m³</i>	3486
pétrole lampant	<i>m³</i>	759
Kérosène	<i>m³</i>
Gaz butane	<i>m³</i>
Lubrifiant	<i>m³</i>
Nkayi					
Stations services	<i>station service</i>	1	1	-	-
Produits pétrolier raffinés	<i>litre</i>	61000	1045238	-	-
Super	<i>litre</i>	12000	430000	-	-
Gas-oil	<i>litre</i>	31000	396000	-	-
pétrole lampant	<i>litre</i>	18000	214000	-	-
Kérosène	<i>litre</i>	-	-	-	-
Gaz butane	<i>litre</i>	-	-	-	-
Lubrifiant	<i>litre</i>	-	3238	-	-

Tableau 18.1.0.3: Répartition des stations services et des produits pétroliers raffinés par localité selon la société de distribution en 2006 (suite et fin)

	<i>Unités</i>	TEXACO	TOTAL	X-OIL	PUMA
Loutété					
Stations services	<i>station service</i>	...	1
Produits pétroliers raffinés	<i>litre</i>	...	191000
Super	<i>litre</i>	...	65000
Gas-oil	<i>litre</i>	...	45000
pétrole lampant	<i>litre</i>	...	81000
Kérosène	<i>litre</i>
Gaz butane	<i>litre</i>
Lubrifiant	<i>litre</i>
Mouyondzi					
Stations services	<i>station service</i>
Produits pétroliers raffinés	<i>litre</i>
Super	<i>litre</i>
Gas-oil	<i>litre</i>
pétrole lampant	<i>litre</i>
Kérosène	<i>litre</i>
Gaz butane	<i>litre</i>
Lubrifiant	<i>litre</i>

Sources: Direction des différentes sociétés de distribution

Tableau 18.1.0.4: Répartition des stations services et des produits pétroliers raffinés par localité selon la société de distribution en 2007

	<i>Unités</i>	TEXACO	TOTAL	X-OIL	PUMA
Brazzaville					
Stations services	<i>station service</i>	7	9
Produits pétroliers raffinés	<i>m³</i>	36283	12130
Super	<i>m³</i>	14138	11807
Gas-oil	<i>m³</i>	21469	...
pétrole lampant	<i>m³</i>	676	323
Kérosène	<i>m³</i>
Gaz butane	<i>m³</i>
Lubrifiant	<i>m³</i>
Pointe-Noire					
Stations services	<i>station service</i>	6	11
Produits pétroliers raffinés	<i>m³</i>	14239090	76195
Super	<i>m³</i>	10204000	20252
Gas-oil	<i>m³</i>	3643000	53303
pétrole lampant	<i>m³</i>	260000	2640
Kérosène	<i>m³</i>	-
Gaz butane	<i>m³</i>	-
Lubrifiant	<i>m³</i>	132090	-
Dolisie					
Stations services	<i>station service</i>	...	2	...	5
Produits pétroliers raffinés	<i>m³</i>	...	1786	...	4790
Super	<i>m³</i>	...	574	...	600
Gas-oil	<i>m³</i>	...	684	...	3595
pétrole lampant	<i>m³</i>	...	528	...	595
Kérosène	<i>m³</i>
Gaz butane	<i>m³</i>
Lubrifiant	<i>m³</i>
Nkayi					
Stations services	<i>station service</i>	1	1	-	-
Produits pétroliers raffinés	<i>litre</i>	360000	1227634	-	-
Super	<i>litre</i>	106000	504000	-	-
Gas-oil	<i>litre</i>	108000	418000	-	-
pétrole lampant	<i>litre</i>	146000	30100	-	-
Kérosène	<i>litre</i>	-	-	-	-
Gaz butane	<i>litre</i>	-	-	-	-
Lubrifiant	<i>litre</i>	-	4634	-	-

Tableau 18.1.0.4: Répartition des stations services et des produits pétroliers raffinés par localité selon la société de distribution en 2007 (suite et fin)

	<i>Unités</i>	TEXACO	TOTAL	X-OIL	PUMA
Loutété					
Stations services	<i>station service</i>	...	1
Produits pétroliers raffinés	<i>litre</i>	...	660000
Super	<i>litre</i>	...	206000
Gas-oil	<i>litre</i>	...	174000
pétrole lampant	<i>litre</i>	...	280000
Kérosène	<i>litre</i>
Gaz butane	<i>litre</i>
Lubrifiant	<i>litre</i>
Mouyondzi					
Stations services	<i>station service</i>	...	1
Produits pétroliers raffinés	<i>litre</i>	...	7999916
Super	<i>litre</i>	...	208558
Gas-oil	<i>litre</i>	...	371888
pétrole lampant	<i>litre</i>	...	217087
Kérosène	<i>litre</i>
Gaz butane	<i>litre</i>
Lubrifiant	<i>litre</i>	...	2383

Sources: Direction des différentes sociétés de distribution

XIX- HABITAT ET ARTISANAT

Chapitre 1 : Habitat

1- Présentation

Les données relatives à ce chapitre portent sur les permis d'occuper, les bâtiments et les logements administratifs respectivement dans les communes et à Brazzaville.

2- Sources et méthodologie

Les données ont été collectées auprès des mairies des communes et de la Direction Centrale des Logements et Bâtiments Administratifs (DCLBA)

3- Principales définitions :

- **Résidence officielle** : C'est un logement administratif affecté par décret à une haute autorité administrative.
Exemple : La résidence du président du SENAT
- **Logement de fonction** : C'est un logement qui est attribué par rapport à la fonction occupée par le bénéficiaire.
Exemple : Le logement affecté à un ministre.
- **Logement d'astreinte** : c'est un logement soumis à certaines obligations professionnelles, il est généralement construit dans l'enceinte du service.
Exemple : Logement du directeur de la statistique dans le département de la Likouala.

Tableau 19.1.0.1: Déclaration des permis d'occuper par commune selon le trimestre en 2006

Unité: permis d'occuper

	1 ^{er} trimestre	2 ^e trimestre	3 ^e trimestre	4 ^e trimestre	Total
Brazzaville	199	290	266	210	965
Pointe- Noire	57	77	88	63	285
Dolisie
Mossendjo	7
Nkayi	63	20	78	29	190
Ouessou	5	7	19	12	43

Source : Mairies

Tableau 19.1.0.2: Répartition des permis d'occuper par commune selon le trimestre en 2007

Unité: permis d'occuper

	1 ^{er} trimestre	2 ^e trimestre	3 ^e trimestre	4 ^e trimestre	Total
Brazzaville	253	207	312	224	996
Pointe-Noire	45	54	49	95	243
Dolisie	11
Mossendjo	18
Nkayi	37	20	74	74	205
Ouessou	24	13	31	12	80

Source: Mairie

Tableau 19.1.0.3: Evolution du nombre de bâtiments et logements administratifs de Brazzaville de 2003 à 2007

Unité : bâtiment/logement

	Bâtiments administratifs	Logements administratifs			Total
		Résidences officielles	Logements de fonction	Logements d'astreinte	
2003	...	4	26	30	698
2004	...	4	26	30	698
2005	...	4	26	30	698
2006	...	4	26	30	698
2007	848	4	26	30	698

Source: Direction Centrale des Logements et bâtiments Administratifs(DCLBA)

Tableau 19.1.0.4: Répartition par arrondissement des bâtiments et logements administratifs de Brazzaville en 2007

Unité : bâtiment/logement

	Bâtiments administratifs	Logements administratifs			
		Résidences officielles	Logements de fonction	Logements d'astreinte	Logements de service
Makélékélé	196	-	-	14	115
Bacongo	174	2	5	11	85
Poto-Poto	247	2	21	3	483
Moungali	39	-	-	1	15
Ouenzé	71	-	-	1	-
Talangaï	76	-	-	-	-
Mfilou	45	-	-	-	-

Source: Direction Centrale des Logements et bâtiments Administratifs(DCLBA)

Chapitre 2 : Artisanat

1- Présentation

Les données de ce chapitre sont relatives aux artisans immatriculés par secteur d'activités selon la commune et le genre.

2- Sources et méthodologie

Les données ont été collectées auprès des directions départementales de l'artisanat.

3- Principale définition :

Artisan : C'est un travailleur qui exerce pour son compte personnel un métier manuel.

Tableau 19.2.0.1: Répartition des artisans immatriculés par secteur d'activités selon la commune et le genre en 2007

	Brazzaville		Pointe-Noire		Dolisie		Nkayi		Mossendjo		Ouessou	
	Ens	dont F	Ens	dont F	Ens	dont F	Ens	dont F	Ens	dont F	Ens	dont F
Bijouterie	1	-	7	-	1	-	2	-	-	-
Boulangerie	-	-	1	-	-	-	-	-	5	-
Broyage aliment	-	-	-	-	24	4	-	-	-	-
Carreleur	-	-	-	-	-	-	-	-	8	-
Carrosserie	1	-	-	-	-	-	1	-	1	-
Charge batterie	-	-	-	-	10	-	2	-	1	-
Chaudronnerie	-	-	1	-	-	-	6	-	4	-
Coiffure	64	43	219	167	41	22	130	120	10	6
Confiserie	1	-	-	-	-	-	4	-	-	-
Cordonnerie	1	-	4	-	5	-	40	-	8	-
Couture	39	18	230	177	68	44	135	120	12	3
Crèmerie	1	-	3	2	2	1	2	-	-	-
Décoration	2	-	1	1	-	-	5	-	-	-
Distillation	-	-	1	-	-	-	-	-	-	-
Electricité auto	-	-	-	-	-	-	3	-	12	-
Electricité bâtiment	1	-	3	-	-	-	-	-	8	-
Electricité rembobinage	-	-	-	-	13	-	3	-	5	-
Electronique	2	-	-	-	17	-	5	-	5	-
Esthétique	-	-	-	-	-	-	2	-	5	-
Extraction pierre	-	-	-	-	-	-	-	-	4	-
Extraction sable	-	-	-	-	-	-	-	-	16	-
Fabrication												
balustre/arcades	-	-	-	-	-	-	5	-	4	-
Fabrique mousse	1	-	-	-	-	-	-	-	-	-
Ferronnerie	1	-	-	-	-	-	-	-	3	-
Fonderie	-	-	1	-	16	-	-	-	3	-
Froid	5	-	6	-	-	-	5	-	-	-
Garnissage	1	-	10	1	-	-	2	-	4	-
Garnissage auto	2	-	-	-	5	-	-	-	3	-
Installation électrique	1	-	-	-	-	-	-	-	8	-
Labo photo	-	-	1	-	-	-	1	-	4	-
Laiterie	-	-	-	-	-	-	-	-	-	-

Tableau 19.2.0.1: Répartition des artisans immatriculés par secteur d'activités selon la commune et le genre en 2007 (suite et fin)

	Brazzaville		Pointe-Noire		Dolisie		Nkayi		Mossendjo		Ouessou	
	Ens	dont F	Ens	dont F	Ens	dont F	Ens	dont F	Ens	dont F	Ens	dont F
Maçonnerie	-	-	-	-	8	-	30	-	18	-
Mécanique auto	16	-	17	-	12	3	4	-	5	-
Mécanique générale	-	-	-	-	-	-	-	-	5	-
Menuiserie/charp.	33	1	80	5	3	-	120	-	18	-
Menuiserie/ébén.	-	-	-	-	-	-	2	-	1	-
Meunerie (broyage Maïs/manioc)	-	-	2	-	24	4	15	-	33	3
Ornement	9	-	-	-	-	-	2	2	-	-
Pâtisserie	2	1	-	-	-	-	-	-	2	-
Peinture/staffe	5	-	1	-	-	-	5	-	3	-
Photographie	235	-	4	-	22	1	20	5	16	-
Plaque d'immat.	-	-	-	-	-	-	2	-	1	-
Plomberie	-	-	-	-	2	-	-	-	-	-
Poterie	-	-	-	-	4	-	2	1	-	-
Pressing	-	-	30	5	15	-	5	-	6	-
Reliure	-	-	1	-	2	-	2	-	1	-
Réparation appareil élect	-	-	11	1	-	-	4	-	3	-
Réparation cycles moteurs	-	-	-	-	11	-	2	-	3	-
Réparation montre/horloge	-	-	-	-	8	-	2	-	1	-
Réparation pompe inject.	-	-	-	-	-	-	1	-	-	-
Réparation radiateur	-	-	-	-	-	-	2	-	1	-
Restauration	5	2	85	41	58	23	15	10	6	2
Savonnerie	-	-	-	-	-	-	5	5	5	-
Sculptage	-	-	-	-	-	-	1	-	1	-
Sculpture	21	-	-	-	-	-	1	-	2	-
Sérigraphie	1	-	8	-	8	-	5	-	3	-
Soudure	-	-	20	1	18	-	10	-	5	-
Teinture	-	-	1	-	-	-	2	1	3	-
Tôlerie	1	-	4	-	7	-	1	-	4	-
Traitement eau	-	-	-	-	-	-	-	-	-	-
Transfo. aliment	-	-	-	-	-	-	1	-	-	-
Vannerie	2	-	-	-	8	-	3	-	2	-
Vulcanisation	-	-	2	-	15	-	4	-	3	-
Ensemble	454	65	754	401	427	102	621	264	284	14

Source: Directions départementale de l'artisanat

XX – CULTURE ET SPORT

Chapitre 1 : Culture

1- Présentation

Les données présentées portent sur le nombre de lieux culturels publics de Brazzaville et de Pointe Noire.

2- Sources

Les données ont été collectées auprès la Direction du Patrimoine et du Développement Culturel

3- Définitions

- **Centre culturel** : c'est le lieu où on vient se ressourcer en matière de lecture ou d'animation culturelle.
- **Bibliothèque** : c'est le lieu où on vient faire la connaissance approfondie et de la recherche de certains éléments par livres.
- **Site historique** : c'est une partie déterminé d'une région (d'un département) qui représente un caractère particulier du point de vue de l'histoire.
- **Site naturel** : c'est une partie déterminé d'une région (d'un département) qui représente un caractère particulier du point de vue de l'environnement.
- **Musée** : c'est un lieu où sont conservées et exposées des collections à valeur artistique, abondant en vestiges du passé.
- **Ballet** : c'est une troupe de danseurs réunis autour d'une composition chorégraphique.

Tableau.20.1.0.1: Evolution du nombre de lieux culturels de Brazzaville et de Pointe Noire en 2006 et 2007

	2006	2007
Brazzaville		
Centre culturel	3	4
Bibliothèque*	4	6
Site historique	7	7
Site naturel	4	2
Monument	43	43
Musée	2	2
Pointe Noire		
Centre culturel	1	1
Bibliothèque	3	3
Site historique	7	7
Site naturel	2	2
Monument	7	7
Musée	1	1

Sources: Direction du Patrimoine et du Développement Culturel

* non compris les privées

Tableau.20.1.0.2 : Evolution du nombre de groupes artistiques à Brazzaville en 2006 et 2007

	2006	2007
Tradi-moderne	10	25
Théâtral	2	6
Orchestre	77	156
Vocal
Ballet	19	35
Chorale	53	110
Traditionnel	143	266

Sources: Direction du patrimoine et du développement culturel

Chapitre 2 : Sport

1- Présentation

Les données présentées portent sur le nombre des licences délivrées pour les sports olympiques.

2- Sources

Les données ont été fournies par les différentes fédérations de sports.

Tableau 20.2.0.1 : Evolution du nombre de licences délivrées pour les sports olympiques de 2003 à 2007

	2003	2004	2005	2006	2007
Athlétisme	2145	3217	1182
Basket ball
Hand-ball	...	950	950*
Foot-ball
Volley-ball
Boxe
Judo	800
Karaté
Taekwondo	400	560	560*
Cyclisme	75	80	82

Source : Fédérations des sports

* Données estimées