



THE HASHEMITE KINGDOM OF JORDAN

JORDAN STATISTICAL YEARBOOK 2016

Department of Statistics

ISSUE NO. 67

Department of

دائرة الإحصاءات العامة

Statistics

P.O. Box: 2015

ص.ب: 2015

Postal Code: 11181 Amman-

الرمز البريدي: 11181 عمان، الأردن

Jordan

Phone: 00962-6-5300700

هاتف: 00962-6-5300700

Fax: 00962-6-5300710

فاكس: 00962-6-5300710

E-mail: stat@dos.gov.jo

البريد الإلكتروني: stat@dos.gov.jo

Website: www.dos.gov.jo

الموقع الإلكتروني: www.dos.gov.jo

هاتف مجاني / مكتب خدمة الجمهور 080022217 Call

Free\ Customers Service Office

تعمل دائرة الإحصاءات العامة على توسيع قاعدة متلقي تقاريرها وأخبارها الإحصائية، فمن يرغب بالحصول على هذه الخدمة الإلكترونية مجاناً تزويدنا ببيده الإلكتروني على العنوان أعلاه.

The Department of Statistics is interested in expanding its free of charge service for the providing of press releases and statistical summaries.

Interested recipients may provide the Department with their e-mails on the above mentioned address.

طبعت في مطابع دائرة
الإحصاءات العامة

Preface

The parent of Statistics (DoS) in Jordan takes the pleasure in publishing the 67th issue of the Statistical Yearbook 2016, for use by researchers, planners, policy makers, decision takers and data users at large. The current issue includes major socio-economic, demographic and agricultural indicators. This edition includes twenty-three chapters, each of which consists of a group of statistical tables. Covering an updated time series of data one year or more.

Data in this yearbook were obtained from two sources: the first,(or the main source) is the statistical data of surveys and censuses conducted by the Department during 2016 and the years before, which cover different population and social aspects as well as various economic and agricultural sectors; and the second,(or the secondary source) is the records of ministries, government departments, and public and private institutions such as: the Ministries of Health, Labour, Interior, Education, Finance, Higher Education, and Tourism; the Social Security Corporation, the Department of Civil Status and Passports, the Central Bank and the Ecclesiastical Courts and other data – producing institutions.

The Department of Statistics would like to take this opportunity to express its gratitude to all citizens, ministries, government departments, and public and private institutions who participated in providing the necessary data. DoS welcomes any constructive comments or suggestions that would lead to improving the future issues of this Yearbook.

Dr. Qasem AlZoubi

Director General

Basic Statistical Indicators

The Hashemite Kingdom of Jordan

Land Area: 89318km²

Capital: Amman

Official Language: Arabic

Currency: Jordanian Dinar (=US \$ 1.40)

<i>Population</i>	2004	2009	2010	2011	2012	2013	2014	2015	2016
Population (000)	5597 ⁽¹⁾	6490	6698	6993	7427	8114	8804	9559	9798
Population less than 15 Years (%)	34.3	34.3	34.3	34.3	34.3	34.3	34.3	34.3	34.3
Population 15-64 Years (%)	62.0	62.0	62.0	62.0	62.0	62.0	62.0	62.0	62.0
Population 65+ (%)	3.7	3.7	3.7	3.7	3.7	3.7	3.7	3.7	3.7
Total No. of Households (000)	1140.3	1322.2	1364.6	1424.7	1513.1	1653.1	1793.6	1947.5	2032.8
Average Size of Household (person)	4.78	4.78	4.78	4.78	4.78	4.78	4.78	4.78	4.8
<i>Vital Rates</i>	2004 ⁽¹⁾	2009	2010	2011	2012	2013	2014	2015	2016
Crude Birth Rate (per 000)	29.0	30.1	30.1	28.9	28.1	27.6	28.6	23.0	22.6
Crude Death Rate (per 000)	7.0	7.0	7.0	7.0	7.0	5.8	6.1	6.1	6.0
	2007	2009	2010	2011	2012	2013	2014	2015	2016
Total Fertility Rate (Live Birth\ Women)	3.6	3.8	3.8	3.8	3.5	3.5	3.5	3.38	3.38
	2007	2009	2010	2011	2012	2013		2015	2016
Infant Mortality Rate (per 1000 live births)	19.0	19.0	23.0	23.0	17.0	17.0	17.0	17.0	17
Life Expectancy at Birth (Both Sexes)	73.0	73.0	73.0	73.0	74.4	74.4	74.4	73.2	73.5
	2007	2009	2010	2011	2012	2013	2014	2015	2016
Population Growth Rate (%)	2.2	2.2	2.2	2.2	2.2	2.2	2.2	5.3	2.4
<i>Nuptiality</i>	2007	2009	2010	2011	2012	2013	2014	2015	2016
No. of Registered Marriages (000)	60.5	63.4	62.1	64.7	70.6	71.0	81.2	81.4	81.3
No. of Registered Divorces (000)	11.8	15.4	15.7	16.1	17.7	19.0	20.9	22.1	22.0
Crude Marriage Rate (per 1000)	10.6	10.6	10.2	10.5	11.1	10.9	12.2	8.5	8.3
Crude Divorce Rate (per 1000)	2.1	2.6	2.6	2.6	2.8	2.9	3.1	2.3	2.2
	2007	2009	2010	2011	2012	2013	2014	2015	2016
Singulate Mean Age at First Marriage /Males	29.5	29.6	29.5	29.7	30.0	29.4	29.8	30.2	31.3
Singulate Mean Age at First Marriage / Females	26.4	26.1	25.9	25.8	25.9	25.8	25.6	26.1	26.9
<i>Agriculture</i>	2007	2009	2010	2011	2012	2013	2014	2015	2016
Total Cultivated Area (000 Dunum)	1872.0	2243.0	2593	2408	2437	2609.4	2739.5	2665.9	2,727.4
Cultivated Area with Field Crops (000 Dunum)	724.1	1008.0	1286	1129	1155	1278	1385.5	1314.0	1354.9
Cultivated Area with Bearing Trees (000 Dunum)	813.1	823.0	827	850	859	836	845.3	864.2	867.0
Cultivated Area with Vegetables (000 Dunum)	334.8	412.0	480	429	423	495.4	508.7	487.7	505.5
Irrigated Area (000 Dunum)	811.0	948.2	1024.7	964.5	931	1034.4	1050.5	1034.8	1065.3
Non - Irrigated Area (000 Dunum)	1061.0	1293.7	1568.8	1443.2	1506	1575	1689.0	1631.1	1662.1
<i>Electricity</i>	2007	2009	2010	2011	2012	2013	2014	2015	2016
Electricity Subscribers (000)	1262	1426	1498	1574	1654	1744	1862	1972	2063
Total Fuel Consumption for electricity generation (000 Ton)	3026	3431	3270	3166	3551	3727	**3856	**3969	**3708
<i>Transportation and Communication</i>	2007	2009	2010	2011	2012	2013	2014	2015	2016
Length of Roads Network (km)	7768	7878	7100	7204	7234	7299	7339	7348	7377
No. of Operating Vehicles (000)	842	995	1075	1147	1214	1264	1330	1412	1502
Telephone Line Subscribers (000)	559	501	485	424	400	378.4	375	369
Cellular Subscribers (000)	4771	6104	6620	7483	8984	10300	11092	13798
<i>Environment and Water</i>	2007	2009	2010	2011	2012	2013	2014	2015	2016
Afforested Areas (Dunum)	2909	2096	2257	1500	2260	4250	3216	6350
Number of Forest Fires	59	33	48	65	57	64	26	50
Number of Damaged Trees	6016	1675	2020	1945	4323	2909	3932	1830
Water Supply for Household & Municipal Purposes (million m3)	300.9	313.4	327.7	329.9	339.4	380.7	428.9	443.8

(1): The Total Population at the Second of Oct. 2004 was about 5013 Thousands, and was at the End of 2004 about 5350 Thousands.

....: Not available

** : Preliminary Figures

Basic Statistical Indicators
The Hashemite Kingdom of Jordan
Land Area: 89318km²
Capital: Amman
Official Language: Arabic
Currency: Jordanian Dinar (=US \$ 1.40)

<i>Education</i>	2007/2008	2008/2009	2009/2010	2010/2011	2011/2012	2012/2013	2013/2014	2014/2015	2015/2016
Students in Basic Stage (000)	1311.1	1335.6	1337.3	1350.3	1366.2	1396.2	1513.7	1553.4	1594.5
Students in Secondary Stage (000)	188.0	194.1	192.0	204.0	213.8	218.8	215.3	207.8	189.2
Teachers in Basic Stage (000)	68.1	71.2	78.5	76.6	78.5	79.8	85.3	79.9	95.3
Teachers in Secondary Stage (000)	16.4	17.5	15.6	20.0	21.4	23.3	23.0	29.3	17.7
Student / Teacher Ratio (Basic)	19.2	18.8	17.0	17.6	17.4	17.5	17.8	19.4	17
Student / Teacher Ratio (Secondary)	11.5	11.1	12.3	10.2	10.0	9.4	9.4	7.1	11
Student / Class Unit Ratio	26.8	26.8	25.9	25.6	25.4	25.1	25.3	24.8	25
<i>Health</i>	2008	2009	2010	2011	2012	2013	2014	2015	2016
No. of Hospitals	103	104	106	106	106	103	104	104	110
No. of Beds	11200	11351	11779	11991	12106	12081	12407	13143	13731
Population / Bed Ratio	522.3	526.8	519.0	521.0	528	541	538	727	714
<i>Tourism and Travel</i>	2008	2009	2010	2011	2012	2013	2014	2015	2016
Classified Hotels	203	204	209	209	212	229	239	245	255
No. of Rooms	15483	15845	17114	17107	17449	18830	19322	19456	19732
No. of Beds	29444	29880	31990	31987	32427	34720	36055	36311	36815
Arrivals (000)	9431	9500	11393	8886	8234	7302	7032	6477	6423
Departures (000)	9230	8726	1129	8713	8065	6917	6941	6468	6467
<i>Security and Justice</i>	2008	2009	2010	2011	2012	2013	2014	2015	2016
General Crimes (000)	23.8	24.7	26.9	31.5	32.9	33.9	37.4	34.9	36.2
<i>Social Security</i>	2008	2009	2010	2011	2012	2013	2014	2015	2016
Establishments Engaged in Social Security	15172	17856	27905	46251	45465	45166	43439	44169	48292
Persons Covered by Social Security (000)	787.8	835.1	880.1	955.6	994.7	1051.8	1107.9	1166.0	1227.1
<i>Employment and Unemployment Indicators</i>	2008	2009	2010	2011	2012	2013	2014	2015	2016
Crude Activity Rates for Jordanian Population	25.0	25.5	25.1	25.0	24.6	24.0	23.8	24.3	24.4
Refined Activity Rates for Jordanian Population	39.5	40.1	39.5	39.0	38.0	37.1	36.4	36.7	36.0
Unemployment Rates	12.7	12.9	12.5	12.9	12.2	12.6	11.9	13.0	15.3
<i>Economic Indicators</i>	2008	2009	2010	2011	2012	2013	2014	2015	2016
Total Exports of Goods and Services (million JD) *	7810.8	6906.3	8280.6	8879.5	9308.4	9288.9	10232.1	9248.7	8681.7**
Total of Re-Exports (million JD) *	1201.9	947.2	773.2	878.7	849.9	812.8	790.2	763.8	963.0**
Total Imports of Goods and Services (million JD) *	13646.0	11685.6	12951.4	15123.8	16312.6	17162.2	17739.4	16112.8	15333.6**
Trade Balance of Goods & Services *	-4633.3	-3832.1	-3897.6	-5365.6	-6154.3	-7060.5	-6717.1	-6100.3	-5688.9**
GDP Per Capita (JD)	2665.5	2828.1	3069.2	2928.2	2957.5	2939.6	2889.3	27864.6	2801.1
**Growth Rate of GDP at Current Market Prices First (%)	28.5	8.5	10.9	9.1	7.3	8.6	6.6	4.7	3.0
**Growth Rate of GDP at Constant Market Prices First (%)	7.2	5.5	2.3	2.6	2.7	2.8	3.1	2.4	2.0
Disposable Income (million JD)	17717.8	18628.0
Gross Fixed Capital Formation (million JD)	4342.9	4254.2	4427.5	4430.5	4752.6
Private Final Consumption Expenditures (million JD)	12403.0	12688.4	14150.6	17596.1	18964.6
Public Final Consumption Expenditure (million JD)	3363.6	3699.5	3809.8	3916.2	4200.9
Change in Stocks (million JD)	318.7	193.7	359.5	323.6	347.2
**Mining and Quarrying as a Percentage of GDP First (%)	24.2	21.2	20.1	20.9	19.8	19.4	19.4	19.19	18.4
**Agriculture as a Percentage of GDP First (%)	2.4	2.7	3.0	2.9	2.8	3.0	3.3	3.7	3.8
Consumer Price Index	96.09	95.38	100.0	104.17	108.87	114.12	117.43	116.40	115.5
Inflation Rate (%)	14.0	-0.7	4.8	4.2	4.5	4.8	2.9	0.88-	-0.78
Gross Final Consumption as a Percentage of GDP (%)	101.1	96.9	95.7	105.1	105.1
Fixed Capital Formation as a Percentage of GDP (%)	27.9	25.2	23.6	21.6	21.6
Current Account Balance/ Balance of Payments (million JD) *	-1457.2	-882.9	-1336.3	-2098.8	-3344.9	-2487.7	-1851.7	-2461.7	-2563.5**

...: Not available

*Source :Central Bank of Jordan

**Preliminary figures

List of Contents

Pages

Preface	i
Basic Statistical Indicators	iii
List of Contents.....	v
Contd./ List of Contents.....	vi
List of Tables.....	vii
List of Tables.....	viii
List of Tables.....	ix
List of Figures	xvii
List of Maps	xviii
1. Climate.....	1
2.Population	5
3. Vital Statistics	17
4. Labour and Wages	42
5. Agriculture	76
5.1 Crops Statistics	74
5.2 Livestock.....	74
5.3 Agricultural Prices and Price Indices.....	74
5.4 Self-Sufficiency	74
6. Environment and Water	86
6.1 Environment	86
6.2 Water	86
7. Industry	95
7.1 Industrial Survey.....	95
7.2 Industrial Production	95
8. Electricity	101
9. Constructions	106
9.1 Contractors survey	106
9.2 Complementary Survey	106
9.3 Building Licenses Census.....	106
10. Internal Trade.....	113
11. Transport.....	120
11.1 Roads, Vehicles and Accidents	120
11.2 Transport (Land, Air and Sea).....	120

Contd./ List of Contents

Pages

11.3 Post.....	120
12 . Information and Communication	141
13. Education.....	147
13.1 Education.....	147
13.2 Higher Education.....	147
14. Health.....	171
15. Travel, Tourism and Services.....	182
15.1 Arrivals and Departures	182
15.2 Tourism	182
15.3 Visitors to Museums and Archeological Sites	182
15.4 Main Results of the Services Survey	182
16. Culture and Information	199
17. Security and Justice.....	203
18. Social Security.....	211
19. Societies and Syndicates.....	217
19.1 Societies	217
19.2 Syndicates.....	217
20 . Finance and Banking.....	225
21. External Trade.....	232
21.1 External Trade Statistics.....	232
21.2 External Trade by Commodity	232
21.3 Price Indices of Exports and Imports	232
22. The Consumer Price Index.....	245
22.1 Consumer Price Index (CPI).....	245
23. National Accounts.....	268

1. Climate

TABLE 1. 1 RAINFALL IN SELECTED STATIONS DURING THE SEASONS 2010/2011-2015/2016.....	2
TABLE 1. 2 AVERAGE MONTHLY MINIMUM, MAXIMUM AND GENERAL AIR TEMPERATURES AT AMMAN CIVIL AIRPORT ⁽¹⁾ , AND DAIR ALLA ⁽²⁾ 2000 AND 2016.....	3

2. Population

TABLE 2. 1 POPULATION OF THE KINGDOM BY SEX ACCORDING TO THE 1952, 1961, 1979, 1994, 2004 CENSUSES, AND ESTIMATED POPULATION FOR SOME SELECTED YEARS (000)	6
TABLE 2. 2 ESTIMATED POPULATION OF THE KINGDOM BY GOVERNORATE AND SEX AT THE END OF 2016.....	7
TABLE 2. 3 ESTIMATED POPULATION OF THE KINGDOM BY GOVERNORATE, URBAN AND RURAL AT THE END OF 2016	9
TABLE 2. 4 ESTIMATED POPULATION OF THE KINGDOM BY ADMINISTRATIVE DIVISIONS AT THE END OF 2016	11
TABLE 2. 5 ESTIMATED POPULATION OF THE KINGDOM BY SEX AND AGE GROUP AT THE END OF 2016.....	14
TABLE 2. 6 ESTIMATED POPULATION OF THE KINGDOM, AREA (KM ²) AND POPULATION DENSITY BY GOVERNORATE AT THE END OF 2016.....	14

3. Vital Statistics

TABLE 3.1 MOST FREQUENTLY BIRTHS NAMES BY SEX, 2016.....	18
TABLE 3. 2 REGISTERED LIVE BIRTHS BY GOVERNORATE, 2012-2016	19
TABLE 3. 3 REGISTERED LIVE BIRTHS BY SEX AND GOVERNORATE, 2016	19
TABLE 3. 4 REGISTERED LIVE BIRTHS BY SEX, YEAR OF BIRTH AND GOVERNORATE, 2011-2015..	20
TABLE 3. 5 REGISTERED DEATHS BY GOVERNORATE, 2012-2016.....	22
TABLE 3. 6 REGISTERED DEATHS BY SEX AND GOVERNORATE, 2015	22
TABLE 3. 7 REGISTERED DEATHS BY SEX, YEAR AND GOVERNORATE, 2012-2016.....	23
TABLE 3. 8 REGISTERED MARRIAGES BY GOVERNORATE, 2012-2016	25
TABLE 3. 9 REGISTERED MARRIAGES BY SELECTED CHARACTERISTICS, 2012-2016	27
TABLE 3.10 REGISTERED MARRIAGES BY GOVERNORATE AND SELECTED CHARACTERISTICS OF GROOM, 2016	28
TABLE 3. 11 REGISTERED MARRIAGES BY GOVERNORATE AND SELECTED CHARACTERISTICS OF BRIDE, 2016.....	29
TABLE 3. 12 REGISTERED MARRIAGES BY GOVERNORATE AND QUARTERS OF THE YEAR, 2016	30
TABLE 3. 13 REGISTERED MARRIAGES BY AGE GROUPS AND PREVIOUS MARITAL STATUS OF BRIDE, 2016.....	32
TABLE 3. 14 REGISTERED MARRIAGES BY AGE GROUPS AND PREVIOUS MARITAL STATUS OF GROOM, 2016	32

Table	List of Tables	pages
--------------	-----------------------	--------------

TABLE 3. 15 REGISTERED MARRIAGES BY AGE OF BRIDE AND GROOM, 2016	33
TABLE 3. 16 REGISTERED MARRIAGES BY ECONOMIC STATUS AND MAJOR OCCUPATION OF GROOM IN THE YEARS 2006 AND 2016	33
TABLE 3. 17 REGISTERED DIVORCES BY GOVERNORATE, 2012-2016	34
TABLE 3. 18 REGISTERED DIVORCES BY SELECTED CHARACTERISTICS, 2012-2016	37
TABLE 3. 19 REGISTERED DIVORCES BY GOVERNORATE AND SELECTED CHARACTERISTICS 2016	38
TABLE 3. 20 REGISTERED DIVORCES BY GOVERNORATE AND QUARTERS OF THE YEAR, 2016	40

4. Labor and Wages

TABLE 4. 1 NUMBER OF EMPLOYEES IN THE PUBLIC SECTOR ESTABLISHMENTS BY MAJOR OCCUPATION GROUPS & NATIONALITY, 2015	43
TABLE 4. 2 NUMBER OF EMPLOYEES IN THE PRIVATE SECTOR ESTABLISHMENTS BY MAJOR OCCUPATION GROUPS & NATIONALITY, 2015	43
TABLE 4. 3 PAID EMPLOYEES IN THE PUBLIC AND PRIVATE SECTORS ESTABLISHMENTS BY MAJOR OCCUPATION GROUPS, SEX AND AVERAGE MONTHLY HOURS AND	44
AVERAGE MONTHLY WAGE PER WORKER DURING THE REFERENCE MONTH, (OCTOBER).....	44
TABLE 4. 4 PAID EMPLOYEES IN THE PUBLIC SECTOR ESTABLISHMENTS BY MAJOR OCCUPATION GROUPS, SEX AND AVERAG	45
MONTHLY HOURS AND AVERAGE MONTHLY WAGE PER WORKER DURING THE REFERENCE MONTH, (OCTOBER) 2015.....	45
TABLE 4. 5 PAID EMPLOYEES IN THE PRIVATE SECTOR ESTABLISHMENTS BY MAJOR OCCUPATION GROUPS, SEX AND AVERAGE MONTHLY HOURS AND AVERAGE MONTHLY WAGE PER WORKER DURING THE REFERENCE MONTH, (OCTOBER) 2015	46
TABLE 4. 6 EMPLOYEES IN THE PUBLIC & PRIVATE SECTORS ESTABLISHMENTS BY MAJOR ECONOMIC ACTIVITY & SEX, 2015	47
TABLE 4. 7 EMPLOYEES IN THE PUBLIC & PRIVATE SECTORS ESTABLISHMENTS BY REGION AND ..	48
NATIONALITY, 2015	48
TABLE 4. 8 EMPLOYEES IN THE PUBLIC & PRIVATE SECTORS ESTABLISHMENTS BY NATIONALITY AND SEX, 2013-2015	48
TABLE 4. 9 EMPLOYEES* IN THE PUBLIC SECTOR BY EDUCATIONAL LEVEL AND SEX, 2015	49
TABLE 4. 10 GOVERNMENT EMPLOYEES BY SEX AND EDUCATIONAL LEVEL, 2015	50
TABLE 4. 11 NON-JORDANIAN WORKERS HOLDING WORK PERMITS BY MONTH OF ISSUING THE PERMIT AND NATIONALITY, 2016	55

Table	List of Tables	pages
TABLE 4. 12 NON-JORDANIAN WORKERS HOLDING WORK PERMITS BY NATIONALITY, ECONOMIC ACTIVITY AND SEX, 2016		56
TABLE 4. 13 REGISTERED WORK INJURIES AND ACCIDENTS AND COST OF INJURIES IN ESTABLISHMENTS ENGAGED IN SOCIAL SECURITY, 2012-2016		57
TABLE 4. 14 WORK INJURIES AND ACCIDENTS AT ESTABLISHMENTS ENGAGED IN SOCIAL SECURITY 2011-2016.....		58
TABLE 4. 15 WORK INJURIES BY RESULT OF INJURY, 2011-2016		58
TABLE 4. 16 CRUDE ⁽¹⁾ ACTIVITY RATES FOR JORDANIAN POPULATION BY SEX, 1996-2016.....		59
TABLE 4. 17 REFINED ⁽¹⁾ ACTIVITY RATES FOR JORDANIAN POPULATION BY SEX, 1996-2016		60
TABLE 4. 18 UNEMPLOYMENT RATES ⁽¹⁾ AMONG JORDANIAN LABOR FORCE AGE 15+ YEARS BY 1996-2016.....		61
TABLE 4. 19 UNEMPLOYMENT RATES BY SEX & GOVERNORATE, 2016		62
TABLE 4. 20 REFINED ECONOMIC ACTIVITY RATES BY SEX & GOVERNORATE, 2016.....		64
TABLE 4. 21 PERCENTAGE DISTRIBUTION OF JORDANIAN EMPLOYED PERSONS AGE 15+ YEARS BY SEX AND BROAD AGE GROUPS, 2016.....		66
TABLE 4. 22 PERCENTAGE DISTRIBUTION OF JORDANIAN EMPLOYED PERSONS AGE 15+ YEARS BY SEX AND EDUCATIONAL LEVEL, 2016		66
TABLE 4. 23 PERCENTAGE DISTRIBUTION OF JORDANIAN EMPLOYED PERSONS AGE 15+ YEARS BY SEX AND MAIN CURRENT ECONOMIC ACTIVITY, 2016		67
TABLE 4. 24 PERCENTAGE DISTRIBUTION OF JORDANIAN EMPLOYED PERSONS AGE 15+ YEARS BY SEX AND CURRENT OCCUPATION, 2016.....		67
TABLE 4. 25 PERCENTAGE DISTRIBUTION OF JORDANIAN EMPLOYED PERSONS AGE 15+ YEARS BY CURRENT EMPLOYMENT STATUS,2016		68
TABLE 4. 26 PERCENTAGE DISTRIBUTION OF JORDANIAN UNEMPLOYED PERSONS AGE 15+ YEARS BY SEX AND BROAD AGE GROUPS, 2016		68
TABLE 4. 27 PERCENTAGE DISTRIBUTION OF JORDANIAN UNEMPLOYED PERSONS AGE 15+ YEARS BY SEX AND EDUCATIONAL LEVEL, 2016		69
TABLE 4. 28 PERSONS AGE 15+ YEARS WHO JOINED NEW JOB OR LEFT IT AND NET CREATED JOBS BY SEX, NATIONALITY, SECTOR OF WORK, OCCUPATION AND ECONOMIC ACTIVITY, 2016....		70
TABLE 4. 29 NET CREATED JOBS BY SEX, NATIONALITY AND SECTOR OF WORK, 2013 - 2015		72
5. Agriculture		
TABLE 5.1. 1 PLANTED AREA, HARVESTED AREA AND PRODUCTION OF FIELD CROPS IN JORDAN, 2016 (AREA: 000 DUNUM, PRODUCTION: 000 TON)		75
TABLE 5.1. 2 AREA AND PRODUCTION OF VEGETABLES IN JORDAN, 2016(AREA: 000 DUNUM, PRODUCTION: 000 TON).....		75

TABLE 5.1. 3 AREA, NUMBER, AND PRODUCTION OF BEARING TREES IN JORDAN, 2016(AREA: 000 DUNUM, NUMBERS: 000 TREE, PRODUCTION: 000 TON).....	76
TABLE 5.2. 1 NUMBER OF SHEEP, GOATS AND CATTLE IN JORDAN AS IT WAS ON 1/11 FOR THE YEARS2010 -2016 (THOUSAND HEAD).....	76
TABLE 5.2. 2 NUMBER OF SHEEP, GOATS AND CATTLE BY GOVERNORATE AS IN 1/4/2016.....	77
TABLE 5.2. 3 NUMBER OF SHEEP, GOATS AND CATTLE BY GOVERNORATE AS IN 1/11/2016.....	79
TABLE 5.3. 1 MARKETING COSTS, SELLING PRICES IN CENTRAL MARKETS AND FARM-GATE PRICES OF SOLD QUANTITIES OF CROPS, 2016 (FILS/K.G)*	81
TABLE 5.3. 2 FARM GATE PRICE INDICES 2015- 2016 (2007 = 100)*	82
TABLE 5.4. 1 SELF-SUFFICIENCY RATIO* (SSR) OF FOOD ITEMS, 2015	83

6. Environment and Water

TABLE 6.1. 1 NO. OF REGISTERED PESTICIDES AND QUANTITY IMPORTED BY KIND,	87
TABLE 6.1. 2 REQUIREMENTS OF SOLID WASTES COLLECTION AND TRANSPORT BY REGION2015..87	
TABLE 6.1. 3 QUANTITY OF SOLID WASTES OF MUNICIPALITIES BY REGION AND DISPOSAL METHOD, 2015(TON)	88
TABLE 6.1. 4 FEES OF SOLID WASTES COLLECTION BY REGION AND SECTOR, 2015 (JD).....	88
TABLE 6.1. 5 ENVIRONMENTAL EXPENDITURE IN MUNICIPAL SECTOR BY REGION, ENVIRONMENTAL DOMAIN, AND SOURCE OF FINANCE, 2015 (JD)	89
TABLE 6.1. 6 QUANTITY AND TYPE OF ELECTRONIC AND ELECTRICAL WASTES PRODUCED BY DIFFERENT ECONOMIC SECTORS BY DISPOSAL METHOD, 2015	91
TABLE 6.1.7 AFFORESTED AND REFORESTED AREAS AND LENGTH OF PLANTED ROAD SIDES WITH FOREST TREES FOR THE YEARS 2004-2015	92
TABLE 6.1. 8 NUMBER OF FOREST FIRE ACCIDENTS, NUMBER OF DAMAGED TREES AND AREA DAMAGED FOR THE YEARS 2004-2015	92
TABLE 6.2. 1 SURFACE WATER BUDGET FOR 2012/2013 SEASON AND THE LONG – TERM AVERAGE 1937 - 2015	92
TABLE 6.2. 2 WATER SUPPLY FOR HOUSEHOLD & MUNICIPAL PURPOSES BY GOVERNORATE, 2010 - 2015 (MILLION CUBIC METERS)	93

7. Industry

TABLE 7.1. 1 MAIN RESULTS OF THE INDUSTRIAL SURVEY BY ECONOMIC ACTIVITY, 2015	96
TABLE 7.2. 1 PETROLEUM FUEL PRODUCTION AND SALES, 1994 AND 2015	97
TABLE 7.2. 2 VALUE OF CRUDE OIL, OIL PRODUCTS & NATURAL GAS, GDP (CURRENT PRICES), IMPORTS, EXPORTS & RE-EXPORTS, 2005-2015 (MILLION JD).....	97

Table	Contd./ List of Tables	Pages
TABLE 7.2. 3 LOCAL PRODUCTION OF NEW & RENEWABLE ENERGY, 2005 -2016 (T.O.E)		98
8. Electricity		
TABLE 7.2. 4 QUANTITIES OF IMPORTED CRUDE OIL AND OIL PRODUCTS, 2005 - 2015		98
TABLE 7.2. 5 CONSUMED PRIMARY ENERGY, 2005- 2015		99
TABLE 7.2. 6 SECTORIAL DISTRIBUTION & PERCENTAGE CONSUMPTION OF FINAL ENERGY		99
TABLE 8. 1 GENERAL DATA ON ELECTRIC ENERGY, 2015 AND 2016		102
TABLE 8. 2 PEAK LOAD AND ELECTRICITY PRODUCTION (G.W.H.) BY SOURCE, 2004-2016		102
TABLE 8. 3 KINGDOM FUEL CONSUMPTION, 2003-2016		103
TABLE 8. 4 NUMBER OF ELECTRICITY SUBSCRIBERS BY SOURCE OF SUPPLY, 2002-2016		104
TABLE 8. 5 CONSUMED ELECTRICITY BY USAGE, 2015 AND 2016		104
9. Constructions		
TABLE 9.1.1 MAIN RESULTS OF THE CONSTRUCTION CONTRACTORS SURVEY BY GOVERNORATE ...		107
TABLE 9.1. 2 GROSS OUTPUT OF THE MAJOR ACTIVITY AND THE SECONDARY ACTIVITIES BY GOVERNORATE, 2015 (000 JD)		108
TABLE 9.2.1 BUILDINGS OF PRIVATE SECTOR THAT ARE COMPLETELY CONSTRUCTED BY GOVERNORATE, 2015		109
TABLE 9.3.1 BUILDING LICENSES ISSUED IN THE KINGDOM BY LICENSE STATUS AND BY ISSUING AUTHORITIES, 2015		110
TABLE 9.3.2 LICENSES ISSUED FOR NEW RESIDENTIAL AND NON-RESIDENTIAL BUILDINGS BY MAJOR BUILDING MATERIAL FOR WALLS AND GOVERNORATE, 2015		111
10. Internal Trade		
TABLE 10. 1 MAIN RESULTS OF INTERNAL TRADE SURVEY BY ECONOMIC ACTIVITY,		114
TABLE 10. 2 WHOLESALE PRICE INDEX, 2011 - 2016 (2010=100)		118
11. Transport		
TABLE 11.1. 1 LENGTHS OF ROAD NETWORKS BY TYPE OF ROAD, 2000 - 2016 (KM)		121
TABLE 11.1. 2 LENGTHS OF ROAD NETWORKS BY TYPE OF ROAD AND GOVERNORATE,		121
TABLE 11.1. 3 NUMBER OF LICENSED VEHICLES AND PERCENTAGE CHANGE, 2005 - 2016		122
TABLE 11.1. 4 NUMBER OF LICENSED VEHICLES BY TYPE OF VEHICLE, OWNERSHIP AND GOVERNORATE, 2016		123
TABLE 11.1. 5 MAIN RESULTS OF TRANSPORT, STORAGE, AND POST SURVEY BY ECONOMIC ACTIVITY, 2015 (000 JD)		124
TABLE 11.1. 6 NUMBER OF ROAD ACCIDENTS BY TYPE OF ACCIDENT AND NUMBER OF CASUALTIES,		125
TABLE 11.1. 7 NUMBER OF ROAD ACCIDENTS BY GOVERNORATE, TYPE OF ACCIDENT AND NUMBER OF CASUALTIES, 2016		126
TABLE 11.1. 8 NUMBER OF ROAD ACCIDENTS BY MONTH AND TYPE OF ACCIDENT, 2016		126

Figure**List of Figures****Pages**

FIGURE 17. 1 NUMBER OF DECIDED CASES BY COURTS PER THOUSAND POPULATION, 2012–2016	204
FIGURE 17. 2 GENERAL CRIMES RATE PER THOUSAND POPULATION, 2012-2016	206
FIGURE 18. 1 JORDANIAN INSURED EMPLOYEES (000), 2012-2016	212
FIGURE 18. 2 ESTABLISHMENTS ENGAGED IN SOCIAL SECURITY, 2012–2016 (000).....	216
FIGURE 19.2. 1 PHYSICIANS REGISTERED AT THE JORDANIAN PHYSICIANS SYNDICATE.....	224
BY SECTOR OF WORK, 2016	224
FIGURE 20. 1 COMPENSATION OF EMPLOYEES IN INSURANCE COMPANIES, 2010 - 2015 (000 JD)	227

Table	Contd./ List of Tables	Pages
TABLE 11.1. 9 NUMBER OF INJURED PERSONS IN ROAD ACCIDENTS BY KIND OF INJURED PERSON AND DEGREE OF CASUALTY, 2000- 2016		127
TABLE 11.1. 10 NUMBER OF VEHICLES INVOLVED IN ROAD ACCIDENTS BY MONTH AND TYPE OF VEHICLE, 2016.....		127
TABLE 11.1. 11 NUMBER OF MISTAKES OF DRIVERS ENGAGED IN ROAD ACCIDENTS BY TYPE OF MISTAKE, 2010- 2016		128
TABLE 11.1. 12 NUMBER OF INJURIES AND DEATHS IN ROAD ACCIDENTS BY AGE GROUP..... AND SEX, 2016		129
TABLE 11.2. 1 TOTAL EXPORTS BY MEANS OF TRANSPORT AND CLEARANCE POSTS, 2016..... (GROSS WEIGHT IN 000 TON, AND VALUE F.O.B IN THOUSAND J.D'S).....		130
TABLE 11.2. 2 TOTAL IMPORTS BY MEANS OF TRANSPORT AND CLEARANCE POSTS, 2016		131
TABLE 11.2. 3 TRANSIT COMMODITIES PASSING THROUGH JORDANIAN TERRITORIES,		132
TABLE 11.2. 4 TRANSIT COMMODITIES PASSING THROUGH JORDANIAN TERRITORIES BY COUNTRY OF SUPPLY, 2016 (VALUE IN 000 JD AND QUANTITY IN TON)		133
TABLE 11.2. 5 SHIPPING ACTIVITY IN AQABA PORT, 1996 - 2016.....		135
TABLE 11.2. 6 TRANSIT GOODS PASSING THROUGH AQABA PORT BY COUNTRY OF DESTINATION, 2010- 2016 (000 TON)		136
TABLE 11.2. 7 EXPORTED GOODS THROUGH AQABA PORT BY KIND OF GOODS, 2010 - 2016..... (000 TON)		136
TABLE 11.2. 8 IMPORTS THROUGH AQABA PORT BY KIND OF GOODS, 2010-2016 (000TON).....		137
TABLE 11.2. 9 CARGO TRANSPORTED BY JORDANIAN AND FOREIGN AIRLINES, 2000- 2016.....		138
TABLE 11.2. 10 NUMBER OF AIRCRAFTS OVERFLYING JORDAN, 2000 -2016.....		138
TABLE 11.2. 11 AIRCRAFT MOVEMENT AT JORDANIAN AIRPORTS,.....		139
TABLE 11.3. 1 LOCAL AND EXTERNAL MAIL, 2016 (000)		139
TABLE 11.3. 2 NUMBER OF POST BOXES BY GOVERNORATE, 2010 - 2016		140
TABLE 11.3. 3 NUMBER OF POSTAL SERVICE CENTERS BY GOVERNORATE, 2016.....		140
12. Information and Communications		
TABLE 12. 1 NUMBER OF SUBSCRIBERS IN THE FIXED AND MOBILE PHONES SERVICES.....		142
TABLE 12. 2 DISTRIBUTION OF HOUSEHOLDS BY THE ITC INDICATORS,		143
TABLE 12. 3 DISTRIBUTION OF PERSONS AGED 5+ YEARS BY USE OF COMPUTER, AGE GROUPS AND SEX, 2015 (PERCENTAGE DISTRIBUTION)		144
TABLE 12. 4 DISTRIBUTION OF PERSONS AGED 5+ YEARS BY USE OF INTERNET, AGE GROUPS AND SEX, 2015 (PERCENTAGE DISTRIBUTION)		145
13. Education		
TABLE 13.1.1NUMBER OF SCHOOLS, CLASS UNITS, STUDENTS AND TEACHERS BY AUTHORITY OF SUPERVISION AND SEX, 2015/2016.....		148
TABLE 13.1. 2 NUMBER OF SCHOOLS BY AUTHORITY OF SUPERVISION, EDUCATIONAL STAGE AND SEX, 2015/2016		149
TABLE 13.1.3 NUMBER OF CLASS UNITS BY AUTHORITY OF SUPERVISION, EDUCATIONAL STAGE AND SEX, 2015/2016.....		150

Table	Contd./ List of Tables	Pages
TABLE 13.1.4	NUMBER OF STUDENTS BY AUTHORITY OF SUPERVISION, EDUCATIONAL STAGE AND SEX, 2015/2016	151
TABLE 13.1.5	NUMBER OF TEACHERS BY AUTHORITY OF SUPERVISION, EDUCATIONAL STAGE AND SEX, 2015/2016	152
TABLE 13.1.6	NUMBER OF SCHOOLS AND CLASS UNITS BY GOVERNORATE, DIRECTORATE AND SEX, 2015/2016	153
TABLE 13.1.7	NUMBER OF STUDENTS AND TEACHERS BY GOVERNORATE, DIRECTORATE AND SEX, 2015/2016.....	155
TABLE 13.1.8	NUMBER OF TEACHERS BY AUTHORITY OF SUPERVISION, EDUCATIONAL LEVEL AND SEX, 2015/2016	157
TABLE 13.1.9	NUMBER OF SCHOOLS BY AUTHORITY OF SUPERVISION , OWNERSHIP OF BUILDING AND SEX OF STUDENTS, 2015/2016	158
TABLE 13.2.1	NUMBER OF UNDER - GRADUATE STUDENTS AT JORDANIAN UNIVERSITIES BY UNIVERSITY AND SEX, 2015/2016	159
TABLE 13.2.2	NUMBER OF POST -GRADUATE STUDENTS AT JORDANIAN GOVERNMENT UNIVERSITIES BY UNIVERSITY AND DEGREE, 2015/2016	160
TABLE 13.2.3	NUMBER OF UNDER -GRADUATE STUDENTS AT JORDANIAN UNIVERSITIES BY PROGRAM, 2015/2016.....	161
TABLE 13.2.4	NUMBER OF M.A/M.Sc STUDENTS ADMITTED INTO THE JORDANIAN GOVERNMENT UNIVERSITIES BY PROGRAM AND UNIVERSITY, 2015/2016	162
TABLE 13.2.5	NUMBER OF PH.D STUDENTS ENROLLED AT JORDANIAN GOVERNMENT UNIVERSITIES BY SPECIALIZATION AND UNIVERSITY 2015/2016	165
TABLE 13.2.6	NUMBER OF FIRST YEAR STUDENTS ADMITTED INTO JORDANIAN UNIVERSITIES BY UNIVERSITY AND DEGREE, 2015/2016.....	166
TABLE 13.2.7	NUMBER OF B.A /B.Sc. GRADUATES FROM JORDANIAN UNIVERSITIES BY PROGRAM, 2015/2016.....	167
TABLE 13.2.8	NUMBER OF ACADEMIC STAFF AT JORDANIAN UNIVERSITIES BY UNIVERSITY AND EDUCATIONAL LEVEL, 2015/2016	168
TABLE 13.2.9	NUMBER OF STUDENTS ENROLLED IN JORDANIAN COMMUNITY COLLEGES BY AUTHORITY OF SUPERVISION PROGRAM AND SEX, 2015/2016	169
TABLE 13.2.10	NUMBER OF FULL-TIME TEACHERS AT JORDANIAN COMMUNITY COLLEGES BY DEGREE AND SEX, 2015/2016.....	170
TABLE 13.2.11	NUMBER OF JORDANIAN STUDENTS ENROLLED IN HIGHER EDUCATION INSTITUTIONS ABROAD,	170

14. Health

TABLE 14.1	EMPLOYEES AT THE MINISTRY OF HEALTH BY PROFESSION AND DIRECTORATE,.....	172
TABLE 14.2	MEDICAL AND RELATED PROFESSION EMPLOYEES AT THE MINISTRY OF HEALTH, 2011-2016	173
TABLE 14.3	BLOOD BANKS STATISTICS, 2011- 2016.....	173
TABLE 14.4	MINISTRY OF HEALTH'S CENTERS AND CLINICS, 2011- 2016.....	174
TABLE 14.5	MINISTRY OF HEALTH'S CENTERS AND CLINICS BY DIRECTORATE, 2016	174
TABLE 14.6	SCHOOL HEALTH SERVICES, 2012/2013-2015/2016	175

Table	Contd./ List of Tables	Pages
TABLE 14. 7 LABORATORY TESTS AT THE MINISTRY OF HEALTH, 2012 -2016		176
TABLE 14. 8 T.B. AND SURGICAL T.B.INFECTION, 2003-2016		176
TABLE 14. 9 REPORTED INFECTIONS OF EPIDEMIC DISEASES, 2012-2016		177
TABLE 14. 10 NUMBER OF PHARMACIES BY GOVERNORATE, 2012 - 2016		178
TABLE 14. 11 NUMBER OF HOSPITALS AND BEDS BY GOVERNORATE AND HEALTH SECTORS		179
TABLE 14. 12 NUMBER OF ADMISSIONS, DISCHARGES AND PRINCIPAL SERVICES AT THE MINISTRY OF HEALTH HOSPITALS, 2012-2016		179
TABLE 14. 13 NUMBER OF EMPLOYEES AT THE MINISTRY OF HEALTH HOSPITALS BY HOSPITAL NAME AND PROFESSION, 2016		180

15. Travel, Tourism and Services

TABLE 15.1. 1 ARRIVALS BY MEANS OF TRANSPORT AND POINT OF ENTRY, 2012- 2016 (000 PERSONS).....		183
TABLE 15.1. 2 ARRIVALS BY NATIONALITY GROUP AND MEANS OF TRANSPORT, 2016		183
TABLE 15.1. 3 ARRIVALS BY NATIONALITY AND MEANS OF TRANSPORT, 2016.....		184
TABLE 15.1. 4 DEPARTURES BY MEANS OF TRANSPORT AND POINT OF DEPARTURE		186
TABLE 15.1. 5 DEPARTURES BY NATIONALITY GROUP AND MEANS OF TRANSPORT, 2016.....		187
TABLE 15.1. 6 DEPARTURES BY NATIONALITY AND MEANS OF TRANSPORT, 2016		188
TABLE 15.2. 1 HOTELS STATISTICS, 2002-2016		190
TABLE 15.2. 2 TOURISM STATISTICS, 2012-2016		190
TABLE 15.2. 3 EMPLOYMENT IN TOURISM ACTIVITIES BY TYPE OF ACTIVITY, 2012-2016		190
TABLE 15.2. 4 CLASSIFIED HOTELS BY LOCATION, 2016		191
TABLE 15.2. 5 UNCLASSIFIED HOTELS BY LOCATION, 2016.....		191
TABLE 15.2. 6 APARTMENTS AND SUITE HOTELS BY LOCATION, 2016		192
TABLE 15.2. 7 HOSTELS, MOTELS AND CAMPING SITES BY LOCATION, 2016		192
TABLE 15.3. 1 NUMBER OF VISITORS TO MUSEUMS AND ARCHEOLOGICAL SITES IN THE KINGDOM BY LOCATION AND NATIONALITY, 2015- 2016		193
TABLE 15.4. 1 MAIN RESULTS OF THE SERVICES SURVEY BY ECONOMIC ACTIVITY		194

16. Culture and Information

TABLE 16. 1 NUMBER OF MUSLIM PREACHERS, IMAMS, FRIDAY SPEAKERS, MOSQUES, CULTURAL CENTERS AND KORAN HOUSES, 2011-2016.....		200
TABLE 16. 2 CULTURAL ACTIVITIES BY TYPE OF ACTIVITY, 2011-2016		200
TABLE 16. 3 NUMBER OF NEWSPAPERS, MAGAZINES AND PERIODICALS, 2016		201
TABLE 16. 4 NUMBER OF PRINTING PRESSES, BOOKSHOPS, PUBLISHING AGENCIES, ADVERTISEMENT AGENCIES BY GOVERNORATE, 2016.....		201

17. Security and Justice

TABLE 17. 1 DECIDED CASES IN COURTS BY TYPE OF COURT, 2012-2016	204
TABLE 17. 2 DECIDED CASES IN ECCLESIASTICAL COURTS BY TYPE OF CASE, 2012-2016	204
TABLE 17. 3 DECIDED CASES IN LAND SETTLEMENT COURTS BY TYPE OF CASE, 2012 - 2016	205
TABLE 17. 4 DECIDED CASES IN GREATER AMMAN MUNICIPALITY COURT BY TYPE OF CASE	205
TABLE 17. 5 GENERAL CRIMES BY KIND OF CRIME, 2012-2016.....	206
TABLE 17. 6 DRUG CRIMES BY KIND OF CRIME, 2012-2016	207
TABLE 17. 7 GENERAL CRIMES BY LOCATION OF OCCURRENCE, 2016	207
TABLE 17. 8 DRUG CRIMES BY LOCATION OF OCCURRENCE, 2016	208
TABLE 17. 9 CIVIL DEFENSE STATISTICS, 2012-2016.....	211
TABLE 17. 10 CIVIL DEFENSE STATISTICS BY MONTH, 2016.....	211

18. Social Security

TABLE 18. 1 SOCIALLY INSURED EMPLOYEES BY NATIONALITY, 2012-2016.....	212
TABLE 18. 2 SOCIALLY INSURED EMPLOYEES BY ECONOMIC ACTIVITY, 2012-2016	212
TABLE 18. 3 SOCIALLY INSURED EMPLOYEES BY NATIONALITY, SEX, TOTAL WAGES, MONTHLY AVERAGE WAGE (JD) AND ECONOMIC ACTIVITY, 2016	213
TABLE 18. 4 SOCIALLY INSURED EMPLOYEES BY AGE GROUP, NATIONALITY AND SEX, 2016	215
TABLE 18. 5 ESTABLISHMENTS ENGAGED IN SOCIAL SECURITY BY TYPE OF ECONOMIC ACTIVITY, 2012-2016.....	215
TABLE 18. 6 ESTABLISHMENTS ENGAGED IN SOCIAL SECURITY BY GOVERNORATE	216
TABLE 18. 7 ESTABLISHMENTS ENGAGED IN SOCIAL SECURITY BY NATIONALITY OF ESTABLISHMENT,	216

19. Societies and Syndicates

TABLE 19.1.1 NUMBER OF COOPERATIVES, NUMBER OF MEMBERS, SHARE AND RESERVE CAPITALS, 2002-2016 218	
TABLE 19.1.2 NUMBER OF COOPERATIVES BY GOVERNORATE AND KIND, 2016	218
TABLE 19.1. 3 MEMBERS OF COOPERATIVES BY GOVERNORATE AND KIND, 2016	219
TABLE 19.1.4 NUMBER OF CHARITABLE SOCIETIES BY SPECIAL MINISTRIES & GOVERNORATE,..	220
TABLE 19.2. 1 ENGINEERS REGISTERED AT THE JORDANIAN ENGINEERS SYNDICATE BY GOVERNORATE AND NATIONALITY, 2016.....	221
TABLE 19.2. 2 ENGINEERS REGISTERED AT THE JORDANIAN ENGINEERS SYNDICATE BY SPECIALIZATION, SEX AND NATIONALITY, 2016.....	221
TABLE 19.2. 3 AGRICULTURAL ENGINEERS REGISTERED AT THE AGRICULTURAL ENGINEERS SYNDICATE BY SPECIALIZATION	222
TABLE 19.2. 4 AGRICULTURAL ENGINEERS REGISTERED AT THE AGRICULTURAL ENGINEERS SYNDICATE BY SPECIALIZATION AND SEX, 2016	222
TABLE 19.2. 5 PHYSICIANS REGISTERED AT THE PHYSICIANS SYNDICATE BY SPECIALIZATION, SEX AND KIND OF SECTOR, 2016	223
TABLE 19.2. 6 SENIOR ADVOCATES REGISTERED AT THE JORDANIAN BAR SYNDICATE BY GOVERNORATE AND SEX, 2012-2016	224

20. Finance and Banking

TABLE 20. 1 BANKS AND MONETARY INTERMEDIATION ESTABLISHMENTS OPERATING IN THE KINGDOM, 2011-2015 (VALUES IN 000 JD)	226
TABLE 20. 2 CHARACTERISTICS OF INSURANCE COMPANIES OPERATING IN JORDAN, 2010–2015 (VALUES IN 000 JD).....	227
TABLE 20. 3 SIZE OF PROJECTS INVESTMENT BENEFICIARIES FROM INVESTMENT PROMOTION LAW BY SECTOR 2016 (MILLION JDs).....	228
TABLE 20. 4 PROJECTS REGISTERED AND LICENSED IN THE DEVELOPMENT AREAS FOR 2016.....	229
TABLE 20. 5 SIZE OF PROJECTS INVESTMENT BENEFICIARIES FROM INVESTMENT PROMOTION LAW BY SECTOR 2012-2016 (MILLION JDs)	230

21. External Trade

TABLE 21.1. 1 EXTERNAL TRADE STATISTICS, 1993 - 2016	233
TABLE 21.1. 2 DOMESTIC EXPORTS AND IMPORTS BY COUNTRIES, 2012 - 2016	234
TABLE 21.2.1 DOMESTIC EXPORTS BY COMMODITY, 2012 -2016).....	240
TABLE 21.2. 2 IMPORTS BY COMMODITY, 2012 - 2016.....	241
TABLE 21.3. 2 PRICE AND QUANTITIES INDICES OF IMPORTS, 2012 - 2016 (1994=100).....	243

22. Consumer Price Index

TABLE 22.1. 1 CONSUMER PRICE INDICES BY MONTH, 2015 (2010 = 100).....	246
TABLE 22.1. 2 CONSUMER PRICE INDICES BY MONTH, 2016 (2010 = 100).....	248
TABLE 22.1. 3 AVERAGE CUMMULATIVE CONSUMER PRICE INDICES FOR THE YEARS 2015 AND 2016(100=2010)	250
TABLE 22.1. 4 CONSUMER PRICE INDICES, 2010 - 2016 (2010=100).....	251
TABLE 22.1. 5 RELATIVE IMPORTANCE & YEARLY INFLATION RATE FOR MAJOR EXPENDITURE GROUPS, 2009-2016(2010=100)	252
TABLE 22.2. 1 MONTHLY INDUSTRIAL PRODUCTION INDICES BY ECONOMIC ACTIVITY, 2016	254
TABLE 22.2. 2 MONTHLY PRODUCER PRICE INDEX BY ECONOMIC ACTIVITY, 2016.....	260

23. National Accounts

TABLE 23. 1 GROSS DOMESTIC PRODUCT AND EXPENDITURE AT CURRENT MARKET PRICES.....	269
TABLE 23. 2 EXPENDITURE ITEMS AS A PERCENT OF GROSS DOMESTIC PRODUCT AT CURRENT PRICES, 2007 - 2012.....	270
TABLE 23. 3 NATIONAL DISPOSABLE INCOME AND ITS APPROPRIATION AT CURRENT PRICES, 2004 - 2011 (MILLION JD).....	271
TABLE 23. 4 CAPITAL FINANCE AT CURRENT PRICES, 2004 - 2010 (MILLION JD)	272
TABLE 23. 5 EXTERNAL TRANSACTIONS AT CURRENT PRICES , 2004 - 2009 (MILLION JD).....	273
TABLE 23. 6 GROSS DOMESTIC PRODUCT BY ECONOMIC ACTIVITY AT CURRENT BASIC PRICES, .	274
TABLE 23. 7 ANNUAL GROWTH RATES OF GDP BY ECONOMIC ACTIVITY AT CURRENT PRICES, 275	
TABLE 23. 8 PERCENTAGE CONTRIBUTION TO GROSS DOMESTIC PRODUCT BY ECONOMIC ACTIVITY AT CURRENT MARKET PRICES, 2008 - 2015**	276

20. Finance and Banking

TABLE 20. 1 BANKS AND MONETARY INTERMEDIATION ESTABLISHMENTS OPERATING IN THE KINGDOM, 2011-2015 (VALUES IN 000 JD)	226
TABLE 20. 2 CHARACTERISTICS OF INSURANCE COMPANIES OPERATING IN JORDAN, 2010–2015 (VALUES IN 000 JD).....	227
TABLE 20. 3 SIZE OF PROJECTS INVESTMENT BENEFICIARIES FROM INVESTMENT PROMOTION LAW BY SECTOR 2016 (MILLION JDs).....	228
TABLE 20. 4 PROJECTS REGISTERED AND LICENSED IN THE DEVELOPMENT AREAS FOR 2016.....	229
TABLE 20. 5 SIZE OF PROJECTS INVESTMENT BENEFICIARIES FROM INVESTMENT PROMOTION LAW BY SECTOR 2012-2016 (MILLION JDs)	230

21. External Trade

TABLE 21.1. 1 EXTERNAL TRADE STATISTICS, 1993 - 2016	233
TABLE 21.1. 2 DOMESTIC EXPORTS AND IMPORTS BY COUNTRIES, 2012 - 2016	234
TABLE 21.2.1 DOMESTIC EXPORTS BY COMMODITY, 2012 -2016).....	240
TABLE 21.2. 2 IMPORTS BY COMMODITY, 2012 - 2016.....	241
TABLE 21.3. 2 PRICE AND QUANTITIES INDICES OF IMPORTS, 2012 - 2016 (1994=100).....	243

22. Consumer Price Index

TABLE 22.1. 1 CONSUMER PRICE INDICES BY MONTH, 2015 (2010 = 100).....	246
TABLE 22.1. 2 CONSUMER PRICE INDICES BY MONTH, 2016 (2010 = 100).....	248
TABLE 22.1. 3 AVERAGE CUMMULATIVE CONSUMER PRICE INDICES FOR THE YEARS 2015 AND 2016(100=2010)	250
TABLE 22.1. 4 CONSUMER PRICE INDICES, 2010 - 2016 (2010=100).....	251
TABLE 22.1. 5 RELATIVE IMPORTANCE & YEARLY INFLATION RATE FOR MAJOR EXPENDITURE GROUPS, 2009-2016(2010=100)	252
TABLE 22.2. 1 MONTHLY INDUSTRIAL PRODUCTION INDICES BY ECONOMIC ACTIVITY, 2016	254
TABLE 22.2. 2 MONTHLY PRODUCER PRICE INDEX BY ECONOMIC ACTIVITY, 2016.....	260

23. National Accounts

TABLE 23. 1 GROSS DOMESTIC PRODUCT AND EXPENDITURE AT CURRENT MARKET PRICES.....	269
TABLE 23. 2 EXPENDITURE ITEMS AS A PERCENT OF GROSS DOMESTIC PRODUCT AT CURRENT PRICES, 2007 - 2012.....	270
TABLE 23. 3 NATIONAL DISPOSABLE INCOME AND ITS APPROPRIATION AT CURRENT PRICES, 2004 - 2011 (MILLION JD).....	271
TABLE 23. 4 CAPITAL FINANCE AT CURRENT PRICES, 2004 - 2010 (MILLION JD)	272
TABLE 23. 5 EXTERNAL TRANSACTIONS AT CURRENT PRICES , 2004 - 2009 (MILLION JD).....	273
TABLE 23. 6 GROSS DOMESTIC PRODUCT BY ECONOMIC ACTIVITY AT CURRENT BASIC PRICES, .	274
TABLE 23. 7 ANNUAL GROWTH RATES OF GDP BY ECONOMIC ACTIVITY AT CURRENT PRICES, 275	
TABLE 23. 8 PERCENTAGE CONTRIBUTION TO GROSS DOMESTIC PRODUCT BY ECONOMIC ACTIVITY AT CURRENT MARKET PRICES, 2008 - 2015**	276

Table	Contd./ List of Tables	Pages
TABLE 23. 9 GROSS DOMESTIC PRODUCT BY ECONOMIC ACTIVITY AT CONSTANT 1994 PRICES,		277
TABLE 23. 10 ANNUAL GROWTH RATES OF GDP BY ECONOMIC ACTIVITY AT CONSTANT PRICES		278
.....		278
TABLE 23. 11 PERCENTAGE CONTRIBUTION TO GROSS DOMESTIC PRODUCT BY ECONOMIC		
ACTIVITY AT CONSTANT 1994 PRICES, 2008 - 2015**		279
TABLE 23. 12 PRICE INDICES DERIVED FROM CURRENT PRICE ESTIMATES DIVIDED BY CONSTANT		
PRICE ESTIMATES OF GROSS DOMESTIC PRODUCT BY ECONOMIC ACTIVITY, 2008 - 2015**		280
TABLE 23. 13 GROSS CAPITAL FORMATION BY TYPE OF ASSETS AT CURRENT PRICES		281
TABLE 23. 14 EXTERNAL SECTOR AT CURRENT PRICES, 2004- 2010(MILLION JD)		282

Figure	List of Figures	Pages
FIGURE 2. 1	POPULATION PYRAMID (%) 2016	15
FIGURE 3. 1	REGISTERED MARRIAGES, 2012-2016 (000)	25
FIGURE 3. 2	PERCENTAGE DISTRIBUTION OF REGISTERED MARRIAGES BY GOVERNORATE, 2016	30
FIGURE 3. 3	CRUDE DIVORCE RATES 2012-2016	34
FIGURE 3. 4	CRUDE DIVORCE RATE BY GOVERNORATE, 2016	36
FIGURE 3. 5	PERCENTAGE DISTRIBUTION OF REGISTERED DIVORCES BY GOVERNORATE, 2016	40
FIGURE 4. 1	EMPLOYEES IN THE PUBLIC SECTOR BY EDUCATIONAL LEVEL, 2015	49
FIGURE 4.2	NON-JORDANIA.....	55
FIGURE 4.3	WORK INJURIES RATES PER THOUSAND POPULATION, 2012 - 2016	57
FIGURE 4. 4	CRUDE ACTIVITY RATES FOR JORDANIAN POPULATION BY SEX, 1996-2016.....	59
FIGURE 4.5	REFINED ACTIVITY RATES FOR JORDANIAN POPULATION BY SEX, 1996-2016.....	60
FIGURE 4.6	UNEMPLOYMENT RATES AMONG JORDANIAN LABOR FORCE 15+ YEARS OF AGE	61
	BY SEX, 1996-2016	61
FIGURE 4.7	UNEMPLOYMENT RATES BY GOVERNORATE, 2016.....	62
FIGURE 4. 8	PERCENTAGE DISTRIBUTION OF JORDANIAN EMPLOYED PERSONS AGE 15 + YEARS BY SEX	66
	AND EDUCATIONAL LEVEL, 2016	66
FIGURE 4. 9	PERCENTAGE DISTRIBUTION OF JORDANIAN UNEMPLOYED PERSONS AGE 15+ YEARS BY SEX	68
	AND BROAD AGE GROUPS, 2016.....	68
FIGURE 4. 10	PERCENTAGE DISTRIBUTION OF JORDANIAN UNEMPLOYED PERSONS AGE 15+ YEARS BY	69
	SEX AND EDUCATIONAL LEVEL, 2016	69
FIGURE 5.4. 1	SELF-SUFFICIENCY RATIO (SSR) OF FOOD ITEMS, 2016.....	83
FIGURE 6.2. 1	WATER SUPPLY FOR HOUSEHOLD & MUNICIPAL PURPOSES, 2010 - 2015	93
FIGURE 8.	103
FIGURE 11.1. 1	NUMBER OF LICENSED VEHICLES (000), 2005 - 2016	122
FIGURE 11.1. 2	NUMBER OF ROAD ACCIDENTS PER THOUSAND POPULATION, 2010 - 2016.....	125
FIGURE 11.1. 3	MISTAKES OF DRIVERS ENGAGED IN ROAD ACCIDENTS (000), 2010 –201 6	129
FIGURE 11.2.1	QUANTITY OF TRANSIT COMMODITIES PASSING THROUGH JORDAN 2000 –2016 (000TON)	132
FIGURE 12. 1	NUMBER OF SUBSCRIBERS IN THE FIXED AND MOBILE PHONES SERVICES, 2011 – 2015	142
	(THOUSANDS)	142
FIGURE 12. 2	DISTRIBUTION OF HOUSEHOLDS BY FIXED AND MOBILE PHONES SERVICES, 2012-2016	143
	(PERCENT)	143
FIGURE 13.1.2	TEACHERS BY EDUCATIONAL STAGE, 2015/2016	152
FIGURE 13.2. 1	POST GRADUATE STUDENTS AT JORDANIAN PUBLIC UNIVERSITIES BY DEGREE 2015/2016	160
FIGURE 14. 1	NUMBER OF POPULATION PER PHYSICIAN EMPLOYED AT THE MINISTRY OF HEALTH, 2011 -	173
	2016.....	173
FIGURE 14. 2	NUMBER OF PHARMACIES, 2012-2016	178
FIGURE 15.1.1	DEPARTURES BY MEANS OF TRANSPORT, 2016	187

Figure**List of Maps****Pages**

MAP 2. 1 ESTIMATED POPULATION OF THE KINGDOM BY GOVERNORATE AT THE END OF 2016.....	8
MAP 2. 2 ESTIMATED POPULATION BY GOVERNORATE, URBAN AND RURAL AT THE END OF 2016	10
MAP 2. 3 AREA (KM2) AND POPULATION DENSITY BY GOVERNORATE AT THE END OF 2016.....	15
MAP 3. 1 REGISTERED BIRTHS BY SEX AND GOVERNORATE, 2016	21
MAP 3. 2 REGISTERED DEATHS BY SEX AND GOVERNORATE, 2016	24
MAP 3. 3 REGISTERED MARRIAGES BY GOVERNORATE, 2016.....	26
MAP 3. 4 CRUDE MARRIAGE RATE BY GOVERNORATE, 2016	31
MAP 3. 5 REGISTERED DIVORCES BY GOVERNORATE, 2016.....	35
MAP 4. 1 UNEMPLOYMENT RATES BY GOVERNORATE AND SEX, 2016	63
MAP 4. 2 REFINED ECONOMIC ACTIVITY RATES BY SEX & GOVERNORATE, 2016.....	65
MAP 5.2. 1 NUMBER OF SHEEP, GOATS AND CATTLE BY GOVERNORATE AS IN 1/4/2016.....	78
MAP 5.2. 2 NUMBER OF SHEEP, GOATS AND CATTLE BY GOVERNORATE AS IN 1/11/2016.....	80

Table	Contd./ List of Tables	Pages
TABLE 23. 9 GROSS DOMESTIC PRODUCT BY ECONOMIC ACTIVITY AT CONSTANT 1994 PRICES,		277
TABLE 23. 10 ANNUAL GROWTH RATES OF GDP BY ECONOMIC ACTIVITY AT CONSTANT PRICES		278
.....		278
TABLE 23. 11 PERCENTAGE CONTRIBUTION TO GROSS DOMESTIC PRODUCT BY ECONOMIC		
ACTIVITY AT CONSTANT 1994 PRICES, 2008 - 2015**		279
TABLE 23. 12 PRICE INDICES DERIVED FROM CURRENT PRICE ESTIMATES DIVIDED BY CONSTANT		
PRICE ESTIMATES OF GROSS DOMESTIC PRODUCT BY ECONOMIC ACTIVITY, 2008 - 2015**		280
TABLE 23. 13 GROSS CAPITAL FORMATION BY TYPE OF ASSETS AT CURRENT PRICES		281
TABLE 23. 14 EXTERNAL SECTOR AT CURRENT PRICES, 2004- 2010(MILLION JD)		282

Figure	List of Figures	Pages
FIGURE 2. 1	POPULATION PYRAMID (%) 2016	15
FIGURE 3. 1	REGISTERED MARRIAGES, 2012-2016 (000)	25
FIGURE 3. 2	PERCENTAGE DISTRIBUTION OF REGISTERED MARRIAGES BY GOVERNORATE, 2016	30
FIGURE 3. 3	CRUDE DIVORCE RATES 2012-2016	34
FIGURE 3. 4	CRUDE DIVORCE RATE BY GOVERNORATE, 2016	36
FIGURE 3. 5	PERCENTAGE DISTRIBUTION OF REGISTERED DIVORCES BY GOVERNORATE, 2016	40
FIGURE 4. 1	EMPLOYEES IN THE PUBLIC SECTOR BY EDUCATIONAL LEVEL, 2015	49
FIGURE 4.2	NON-JORDANIA.....	55
FIGURE 4.3	WORK INJURIES RATES PER THOUSAND POPULATION, 2012 - 2016	57
FIGURE 4. 4	CRUDE ACTIVITY RATES FOR JORDANIAN POPULATION BY SEX, 1996-2016.....	59
FIGURE 4.5	REFINED ACTIVITY RATES FOR JORDANIAN POPULATION BY SEX, 1996-2016.....	60
FIGURE 4.6	UNEMPLOYMENT RATES AMONG JORDANIAN LABOR FORCE 15+ YEARS OF AGE	61
	BY SEX, 1996-2016	61
FIGURE 4.7	UNEMPLOYMENT RATES BY GOVERNORATE, 2016.....	62
FIGURE 4. 8	PERCENTAGE DISTRIBUTION OF JORDANIAN EMPLOYED PERSONS AGE 15 + YEARS BY SEX	66
	AND EDUCATIONAL LEVEL, 2016	66
FIGURE 4. 9	PERCENTAGE DISTRIBUTION OF JORDANIAN UNEMPLOYED PERSONS AGE 15+ YEARS BY SEX	68
	AND BROAD AGE GROUPS, 2016.....	68
FIGURE 4. 10	PERCENTAGE DISTRIBUTION OF JORDANIAN UNEMPLOYED PERSONS AGE 15+ YEARS BY	69
	SEX AND EDUCATIONAL LEVEL, 2016	69
FIGURE 5.4. 1	SELF-SUFFICIENCY RATIO (SSR) OF FOOD ITEMS, 2016.....	83
FIGURE 6.2. 1	WATER SUPPLY FOR HOUSEHOLD & MUNICIPAL PURPOSES, 2010 - 2015	93
FIGURE 8.	103
FIGURE 11.1. 1	NUMBER OF LICENSED VEHICLES (000), 2005 - 2016	122
FIGURE 11.1. 2	NUMBER OF ROAD ACCIDENTS PER THOUSAND POPULATION, 2010 - 2016.....	125
FIGURE 11.1. 3	MISTAKES OF DRIVERS ENGAGED IN ROAD ACCIDENTS (000), 2010 –201 6	129
FIGURE 11.2.1	QUANTITY OF TRANSIT COMMODITIES PASSING THROUGH JORDAN 2000 –2016 (000TON)	132
FIGURE 12. 1	NUMBER OF SUBSCRIBERS IN THE FIXED AND MOBILE PHONES SERVICES, 2011 – 2015	142
	(THOUSANDS)	142
FIGURE 12. 2	DISTRIBUTION OF HOUSEHOLDS BY FIXED AND MOBILE PHONES SERVICES, 2012-2016	143
	(PERCENT)	143
FIGURE 13.1.2	TEACHERS BY EDUCATIONAL STAGE, 2015/2016	152
FIGURE 13.2. 1	POST GRADUATE STUDENTS AT JORDANIAN PUBLIC UNIVERSITIES BY DEGREE 2015/2016	160
FIGURE 14. 1	NUMBER OF POPULATION PER PHYSICIAN EMPLOYED AT THE MINISTRY OF HEALTH, 2011 -	173
	2016.....	173
FIGURE 14. 2	NUMBER OF PHARMACIES, 2012-2016	178
FIGURE 15.1.1	DEPARTURES BY MEANS OF TRANSPORT, 2016	187

Figure**List of Maps****Pages**

MAP 2. 1 ESTIMATED POPULATION OF THE KINGDOM BY GOVERNORATE AT THE END OF 2016.....	8
MAP 2. 2 ESTIMATED POPULATION BY GOVERNORATE, URBAN AND RURAL AT THE END OF 2016	10
MAP 2. 3 AREA (KM2) AND POPULATION DENSITY BY GOVERNORATE AT THE END OF 2016.....	15
MAP 3. 1 REGISTERED BIRTHS BY SEX AND GOVERNORATE, 2016	21
MAP 3. 2 REGISTERED DEATHS BY SEX AND GOVERNORATE, 2016	24
MAP 3. 3 REGISTERED MARRIAGES BY GOVERNORATE, 2016.....	26
MAP 3. 4 CRUDE MARRIAGE RATE BY GOVERNORATE, 2016	31
MAP 3. 5 REGISTERED DIVORCES BY GOVERNORATE, 2016.....	35
MAP 4. 1 UNEMPLOYMENT RATES BY GOVERNORATE AND SEX, 2016	63
MAP 4. 2 REFINED ECONOMIC ACTIVITY RATES BY SEX & GOVERNORATE, 2016.....	65
MAP 5.2. 1 NUMBER OF SHEEP, GOATS AND CATTLE BY GOVERNORATE AS IN 1/4/2016.....	78
MAP 5.2. 2 NUMBER OF SHEEP, GOATS AND CATTLE BY GOVERNORATE AS IN 1/11/2016.....	80

جدول 1.1 كميات الأمطار الهاطلة في بعض المحطات خلال المواسم 2010/2011-2015/2016 (بالملم)

Table 1.1 Rainfall in Selected Stations During the Seasons 2010/2011-2015/2016 (in mm)

Meteorology Station	Season			الموسم			محطة الرصد
	2016/2015	2015/2014	2014/2013	2013/2012	2012/2011	2011/2010	
Amman							العاصمة
Swaihleh	513.5	535.0	424.1	523.6	506.1	396.5	صويلح
Amman Airport	246.4	275.6	197.4	241.8	266.2	241.9	مطار عمان المدني
Q. A. I. Airport	153.8	165.4	170.5	124.4	151.4	156.7	مطار الملكة علياء الدولي
Balqa							البلقاء
Salt	484.4	585.3	454.8	621.8	569.4	422.5	السلط
University Farm	92.4	144.2	مزرعة الجامعة
Dair Alla	222.3	316.8	277.8	269.9	243.4	165.2	دير علا
Zarqa							الزرقاء
Wadi Dhilail	102.2	204.3	109.8	123.0	165.3	112.7	وادي الضليل
Azraq Janoobi	109.1	86.5	25.9	19.8	31.5	69.9	الأزرق الجنوبي
Irbid							إربد
Baqoorah	276.0	465.8	269.5	489.5	383.5	227.5	الباقورة
Wadi El Rayyan	234.2	358.3	305.4	301.7	262.7	167.6	وادي الريان
Mashtal_ Irbid	400.5	445.3	305.2	522.9	477.4	314.6	مشتل إربد
Ramtha	164.2	258.5	259.0	163.3	الرمثا
Mafraq							المفرق
Mafraq	125.0	176.2	120.7	126.5	165.7	103.8	المفرق
Safawi	142.0	63.5	54.8	25.7	37.7	69.9	الصفراوي
Rwaished	105.6	60.3	102.9	47.2	15.7	110.6	الرويشد
Ajloun							عجلون
Ras Moneef	498.5	506.0	340.4	626.4	593.8	375.3	رأس منيف
Karak							الكرك
Ghor Safi	107.9	111.9	106.9	60.1	35.3	48.8	غور الصافي
Rabbah	348.7	341.3	364.1	345.0	299.7	32.7	الربة
Qetraneh	114.7	156.3	80.7	91.4	58.7	106.5	القطرانة
Tafiela							الطفيلة
Eiss	218.9	204.4	202.5	167.3	175.6	214.3	العيص
Ma'an							معان
Jafer	81.0	20.6	41.6	26.4	15.0	24.4	الجفر
Ma'an Airport	61.0	42.5	64.9	46.1	14.5	46.8	مطار معان
Shoabak	285.2	297.6	255.4	223.3	139.5	174.9	الشوبك
Wadi Moosa	195.3	192.0	225.5	155.9	79.6	103.0	وادي موسى
Aqaba							العقبة
Aqaba Airport	28.3	17.7	38.8	54.1	1.6	29.6	مطار العقبة

Source: Department of Meteorology

...: Not Available

المصدر: دائرة الأرصاد الجوية

...: غير متوافرة

جدول 1.2 المعدل الشهري لدرجات الحرارة (م) الصغرى والعظمى والمعدل العام في محطتي مطار عمان المدني⁽¹⁾ ودير علا⁽²⁾ 2000 و2016

Table 1.2 Average Monthly Minimum, Maximum and General Air Temperatures (°c) at Amman Civil Airport⁽¹⁾, and Dair Alla⁽²⁾ 2000 and 2016

Station/Month	2016			2000			المحطة/الشهر
	المعدل العام	معدل درجة الحرارة العظمى	معدل درجة الحرارة الصغرى	المعدل العام	معدل درجة الحرارة العظمى	معدل درجة الحرارة الصغرى	
	General Average	Average Maximum Temp.	Average Minimum Temp.	General Average	Average Maximum Temp.	Average Minimum Temp.	
Amman Civil Airport							مطار عمان المدني
January	8.2	12.0	4.3	7.5	11.3	3.6	كانون الثاني
February	12.4	17.7	7.1	8.7	13.3	4.0	شباط
March	14.6	19.8	9.4	11.1	16.3	6.0	آذار
April	20.4	26.8	14.0	18.4	24.6	12.2	نيسان
May	21.7	27.8	15.6	21.0	27.5	14.4	أيار
June	27.2	33.5	20.9	25.3	31.7	18.9	حزيران
July	27.6	33.5	21.7	30.0	36.3	23.6	تموز
August	27.8	33.9	21.7	26.4	32.5	20.4	أب
September	24.5	30.5	18.6	24.5	30.3	18.7	أيلول
October	22.5	28.9	16.2	19.4	24.7	14.0	تشرين الأول
November	15.6	21.1	10.1	14.9	20.3	9.4	تشرين الثاني
December	8.9	12.6	5.2	10.5	14.4	6.6	كانون الأول
Annual Average	19.3	24.8	13.7	18.1	23.6	12.7	المعدل السنوي
Dair Alla							دير علا
January	15.1	19.1	11.0	13.9	17.6	10.1	كانون الثاني
February	18.8	24.0	13.6	15.4	20.0	10.9	شباط
March	21.3	27.1	15.5	17.0	22.5	11.4	آذار
April	25.9	33.7	18.1	23.4	30.4	16.3	نيسان
May	27.2	34.6	19.8	26.5	34.3	18.6	أيار
June	31.9	40.1	23.7	30.5	38.3	22.7	حزيران
July	33.0	40.2	25.8	33.9	41.5	26.2	تموز
August	33.3	39.9	26.7	32.4	39.2	25.7	أب
September	30.9	37.7	24.1	30.5	36.8	24.2	أيلول
October	28.5	35.1	21.8	26.2	31.5	20.9	تشرين الأول
November	22.8	28.0	17.7	22.4	27.4	17.4	تشرين الثاني
December	15.3	19.3	11.4	17.3	20.8	13.9	كانون الأول
Annual Average	25.3	31.6	19.1	24.1	30.0	18.2	المعدل السنوي

Source: Department of Meteorology

(1) Represents the Highland

(2) Represents the Jordan Valley

المصدر : دائرة الارصاد الجوية

(1) تمثل المناطق المرتفعة

(2) تمثل مناطق الأغوار

2. السكان

يشتمل هذا الفصل على بيانات تتعلق بعدد سكان المملكة للسنوات التي أجريت فيها تعدادات سكانية بالإضافة إلى عدد السكان المقدر في نهاية سنوات مختارة بين سنوات التعدادات السكانية 1952، 1961، 1979، 1994، 2004، 2015، كما يتضمن هذا الفصل تقديرات لعدد السكان في نهاية عام 2016، وقد تم إعادة تقدير أعداد السكان للسنوات ما بين تعدادي 2004-2015 بناءً على نتائج التعداد العام للسكان والمساكن 2015، وما رافقها من تيارات للهجرة نتيجة للأوضاع المحيطة بالمملكة، وقد أظهر معدل النمو السكاني بين فترة التعدادين 2004-2015 ارتفاعاً ملحوظاً خلال هذه الفترة حيث بلغ 5.3%.

مؤشرات رئيسية

• معدلات النمو السكاني

1961-1952 : 4.8 %

1961 - 1979 : 4.8 %

1979 - 1994 : 4.4 %

1994 - 2004 : 2.6 %

2004 - 2015 : 5.3 %

• نسبة الذكور من مجموع السكان في عام 2016 : 52.9%

• نسبة سكان الحضر من مجموع السكان في عام 2016 : 90.3%

• نسبة الجنس في عام 2016 : 112.5 ذكراً لكل 100 أنثى

• الكثافة السكانية في عام 2016 : 110.3 فرد/ كم²

2.Population

This chapter includes data on the population of the Kingdom according to the population censuses, in addition to population estimated between population censuses carried out during the period for the years 1952, 1961, 1979, 1994, 2004, 2015 Also, this chapter includes estimates of the number of population end of 2016 according to results of the Population and Housing Census 2015, it has been re-estimated the population for the years between the censuses 2004-2015. According to the results of the Population and Housing Census 2015 and the Migration streams, A significant increasing appeared for the Population Growth between the period of the censuses 2004-2015 reached to 5.3%.

Basic Indicators

• Population Growth Rates:

1952-1961: 4.8%

1961-1979: 4.8%

1979-1994: 4.4%

1994-2004: 2.6%

2004-2015: 5.3%

• Percentage male of total population in 2016: 52.9 %

• Percentage urban population of total population in 2016: 90.3%

• Sex ratio in 2016: 112.5 males for 100 females

• Population density in 2016 : 110.3 Person/Km²

جدول 1.2 عدد سكان المملكة المقدر حسب الجنس لسنوات مختارة (بالآلف نسمة)

Table 2. 1 Population of the Kingdom by Sex for Some Selected Years (000)

المجموع Total	أنثى Female	ذكر Male	السنة Year
586.2	284.5	301.7	(1)1952
900.8	431.4	469.4	(2)1961
1508.2	723.9	784.3	1970
2133.0	1017.2	1115.8	(3)1979
2233.0	1069.0	1164.0	1980
2319.0	1110.0	1209.0	1981
2409.0	1153.0	1256.0	1982
2502.0	1198.0	1304.0	1983
2599.0	1244.0	1355.0	1984
2700.0	1292.0	1408.0	1985
2805.0	1342.0	1463.0	1986
2914.0	1394.0	1520.0	1987
3027.0	1448.0	1579.0	1988
3144.0	1504.0	1640.0	1989
3468.0	1659.0	1809.0	1990
3701.0	1770.0	1931.0	1991
3844.0	1838.0	2006.0	1992
3993.0	1909.0	2084.0	1993
4139.4	1978.7	2160.7	(4)1994
4264.0	2038.2	2225.8	1995
4383.0	2095.1	2287.9	1996
4506.0	2153.9	2352.1	1997
4623.0	2209.8	2413.2	1998
4738.0	2264.8	2473.2	1999
4857.0	2355.6	2501.4	2000
4978.0	2414.3	2563.7	2001
5098.0	2472.5	2625.5	2002
5230.0	2536.5	2693.5	2003
5103.6	2477.3	2626.3	(5)2004
5597.0	2710.0	2887.0	(6)2004
5758.0	2790.0	2968.0	2005
5928.0	2870.0	3058.0	2006
6106.0	2960.0	3146.0	2007
6293.0	3050.0	3243.0	2008
6490.0	3150.0	3340.0	2009
6698.0	3250.0	3448.0	2010
6993.0	3288.0	3705.0	2011
7427.0	3492.0	3935.0	2012
8114.0	3815.0	4299.0	2013
8804.0	4140.0	4664.0	2014
9531.7	4484.9	5046.8	(7)2015
9559.0	4498.0	5061.0	(8)2015
9798.0	4610.0	5188.0	2016

(1) Housing statistics 1952

(2) Results of the First Population & Housing Census on 18/11/1961

(3) Results of Housing & Population Census on 10/11/1979

(4) Results of Population & Housing Census on 10/12/1994

(5) The Total Population at the eighth of Oct. 2004 was About 5103.6 Thousands

(6) Prorating As Census) Results 2015

(7) Results of Population & Housing Census on 30/11/2015

(8) Population End Of 2015

(1) أحصاءات مساكن 1952

(2) نتائج التعداد العام الأول للسكان والمساكن في 18/11/1961

(3) نتائج التعداد العام للمساكن والسكان في 10/11/1979

(4) نتائج التعداد العام للسكان والمساكن في 10/12/1994

(5) بلغ عدد السكان في 8/10/2004 حوالي 5103.6 ألف نسمة

(6) تم تعديل الرقم بناء على توزيع النسب الجديدة 2015

(7) نتائج التعداد العام للسكان والمساكن في 30/11/2015

(8) السكان نهاية 2015

جدول 2.2 عدد سكان المملكة المقدر حسب المحافظة والجنس في نهاية 2016
 Table 2. 2 Estimated Population of the Kingdom by Governorate and Sex at the End of 2016

Governorate	%	المجموع Total	أنثى Female	ذكر Male	المحافظة
Amman	42.0	4119500	1907800	2211700	العاصمة
Balqa	5.2	505400	234000	271400	البلقاء
Zarqa	14.3	1403000	661200	741800	الزرقاء
Madaba	2.0	194500	91700	102800	مأدبا
Irbid	18.6	1819600	879400	940200	اربد
Mafraq	5.8	565300	273800	291500	المفرق
Jarash	2.5	243700	117000	126700	جرش
Ajloun	1.8	181000	87800	93200	عجلون
Karak	3.3	325500	155500	170000	الكرك
Tafiela	1.0	99000	47200	51800	الطفيلة
Ma'an	1.5	148100	70600	77500	معان
Aqaba	2.0	193400	84000	109400	العقبة
Total	100.0	9798000	4610000	5188000	المجموع

خارطة 2.1 عدد سكان المملكة المقدر حسب المحافظة في نهاية 2016

MAP 2.1 Estimated Population of the Kingdom by Governorate at the End of 2016

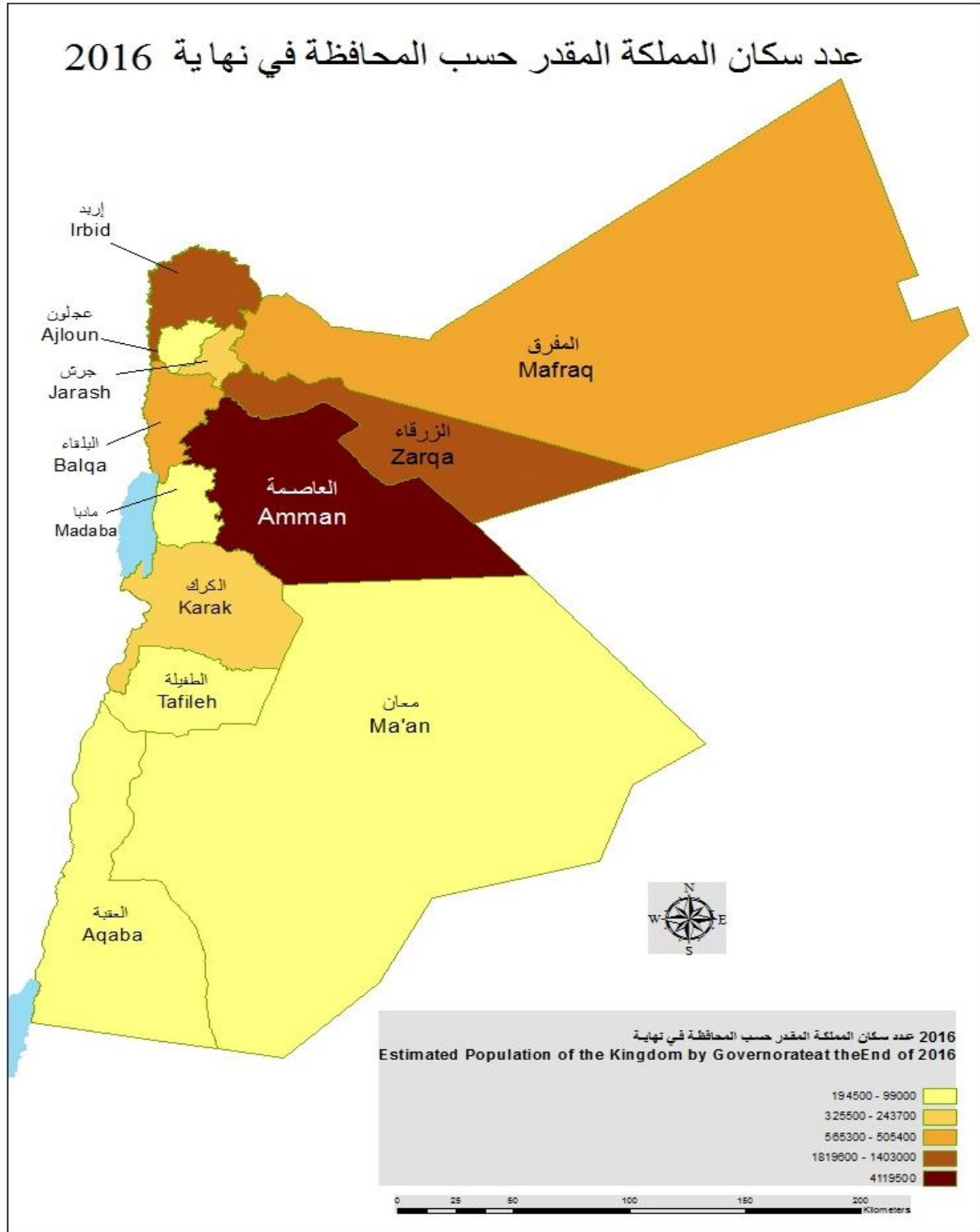

جدول 2.3 عدد سكان المملكة المقدر حسب المحافظة والحضر والريف في نهاية 2016
 Table 2.3 Estimated Population of the Kingdom by Governorate, Urban and Rural at the
 End of 2016

Governorate	المجموع Total	ريف Rural	حضر ⁽¹⁾ Urban ⁽¹⁾	المحافظة
Amman	4119500	114700	4004800	العاصمة
Balqa	505400	90500	414900	البلقاء
Zarqa	1403000	51000	1352000	الزرقاء
Madaba	194500	42400	152100	مأدبا
Irbid	1819600	139100	1680500	اربد
Mafraq	565300	171500	393800	المفرق
Jarash	243700	56200	187500	جرش
Ajloun	181000	29100	151900	عجلون
Karak	325500	133000	192500	الكرك
Tafiela	99000	21800	77200	الطفيلة
Ma'an	148100	68000	80100	معان
Aqaba	193400	28700	164700	العقبة
Total	9798000	946000	8852000	المجموع
%	100.0	9.7	90.3	%

(1) "Urban" includes localities of (5000) population or more as were defined in the 2015 census.

(1) يقصد بـ"الحضر" التجمعات التي يبلغ عدد سكانها 5 آلاف نسمة أو أكثر حسب تعريف تعداد 2015.

خارطة 2.2 عدد سكان المملكة المقدر حسب المحافظة والحضر والريف في نهاية 2016

MAP 2.2 Estimated Population by Governorate, Urban and Rural at the End of 2016

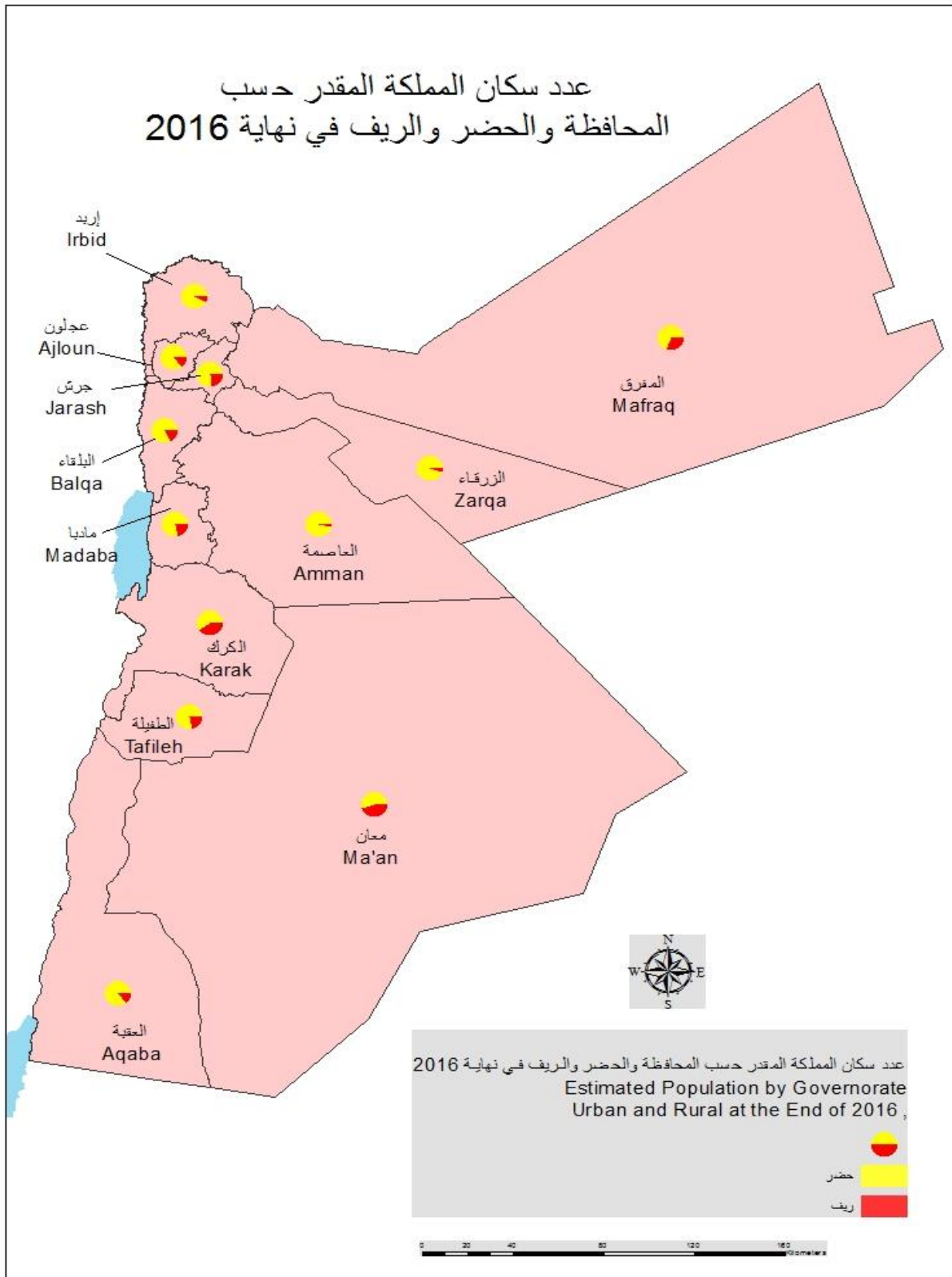

جدول 2. 4 عدد سكان المملكة المقدر حسب التقسيمات الإدارية في نهاية 2016

Table 2. 4 Estimated Population of the Kingdom by Administrative Divisions at the End of 2016

Administrative Divisions	السكان Population	التقسيمات الإدارية
Amman Governorate	4119500	محافظة العاصمة
Amman Qasabah District ⁽¹⁾	879870	لواء قصبه عمان ⁽¹⁾
Marka District	982820	لواء ماركا
Quaismeh District	598940	لواء القويسمة
Al-Jami'ah District	764770	لواء الجامعة
WadiEssier District	377630	لواء وادي السير
Sahab District	174170	لواء سحاب
Jizah District	121300	لواء الجيزة
Jizah Sub-District	107075	قضاء الجيزة
Um Al-Rasas Sub-District	14225	قضاء أم الرصاص
Muaqqar District	86730	لواء الموقر
Muaqqar Sub-District	49090	قضاء الموقر
Rajm al-Shami Sub-District	37640	قضاء رجم الشامي
Na'oor District	133270	لواء ناعور
Na'oor Sub-District	81200	قضاء ناعور
Um Elbasatien Sub-District	20060	قضاء ام البساتين
Hosba'n Sub-District	32010	قضاء حسبان
Balqa Governorate	505400	محافظة البلقاء
Salt Qasabah District	156360	لواء قصبه السلط
Salt Sub-District	108840	قضاء السلط
Al-Ardha Sub-District	16080	قضاء العارضة
Allan Sub-District	19990	قضاء علان وزي
Ira & Yargha Sub-District	11450	قضاء عيرا ويرقا
ShoonahJanoobiyah District	54180	لواء الشونة الجنوبية
DairAlla District	75520	لواء دير علا
AinAlbasha District	181650	لواء عين الباشا
Fuhais&Mahes District	37690	لواء ماحص والفحيص
Zarqa Governorate	1403000	محافظة الزرقاء
Zarqa Qasabah District	824670	لواء قصبه الزرقاء
Zarqa Sub-District	667000	قضاء الزرقاء
Bierain Sub-District	25370	قضاء بيرين
Dhlail Sub-District	78850	قضاء الظليل
Azraq Sub-District	53450	قضاء الأزرق
Russeifa District	495360	لواء الرصيفة
Hashemiyah District	82970	لواء الهاشمية

(1) Includes some parts of Amman City only
Contd./ ...

(1) تتضمن بعض أجزاء مدينة عمان فقط
.../يتبع

تابع/ جدول 4.2 عدد سكان المملكة المقدر حسب التقسيمات الإدارية في نهاية 2016
Contd./ Table 2.4 Estimated Population of the Kingdom by Administrative Divisions
at the End of 2016

Administrative Divisions	السكان Population	التقسيمات الإدارية
Madaba Governorate	194500	محافظة مادبا
Madaba Qasabah District	157060	لواء قصبة مادبا
Madaba Sub-District	131090	قضاء مادبا
Jrainah Sub-District	9890	قضاء جرينة
Maeen Sub- District	9320	قضاء ماعين
Faisaliah Sub-District	6760	قضاء الفيصلية
Dieban District	37440	لواء ذيبان
Dieban Sub-District	14950	قضاء ذيبان
Areedh Sub-District	3730	قضاء العريض
Mlah Sub-District	18760	قضاء مليح
Irbid Governorate	1819600	محافظة اربد
Irbid Qasabah District	759850	لواء قصبة اربد
Ramtha District	245160	لواء الرمثا
Koorah District	166020	لواء الكورة
Bani Kenanah District	135480	لواء بني كنانة
AghwarShamaliyah District	125750	لواء الاغوار الشمالية
Bani Obeid District	210020	لواء بني عبيد
MazarShamali District	80620	لواء المزار الشمالي
Taybeh District	52940	لواء الطيبة
Wastiyyah District	43760	لواء الوسطية
Mafraq Governorate	565300	محافظة المفرق
Mafraq Qasabah District	201670	لواء قصبة المفرق
Mafraq Sub-District	127950	قضاء المفرق
Bal'ama Sub-District	36590	قضاء بلعما
Irhab Sub-District	24540	قضاء ارحاب
Manshiyah Sub-District	12590	قضاء المنشية
BadiyahShamaliyah District	102000	لواء البادية الشمالية
Salhiya Sub-District	30800	قضاء الصالحية
Sabha Sub-District	17450	قضاء صبحا
Um Al-Jemal Sub-District	28880	قضاء ام الجمال
Dair Al Kahf Sub-District	11220	قضاء دير الكهف
Om-Elqotain Sub-District	13650	قضاء أم القطين
BadiyahShamaliyahGharbiyah District	253930	لواء البادية الشمالية الغربية
BadiyahShamaliyahGharbiyah Sub-District	160150	قضاء البادية الشمالية الغربية
Serhan Sub-District	27040	قضاء السرحان
Hosha Sub-District	26240	قضاء حوشا
Khaldiyyah Sub-District	40500	قضاء الخالدية
Rwaished District	7700	لواء الرويشد
Jarash Governorate	243700	محافظة جرش
Jarash Qasabah District	243700	لواء قصبة جرش
Jarash Sub-District	213820	قضاء جرش
Mastabah Sub-District	17380	قضاء المصطبة
Borma Sub-District	12500	قضاء برما

Contd./...

يتبع/...

تابع/ جدول 4.2 عدد سكان المملكة المقدر حسب التقسيمات الإدارية في نهاية 2016
Contd./ Table 2.4 Estimated Population of the Kingdom by Administrative Divisions
at the End of 2016

Administrative Divisions	السكان Population	التقسيمات الإدارية
Ajloun Governorate	181000	محافظة عجلون
Ajlun Qasabah District	141670	لواء قصبية عجلون
Ajlun Sub-District	83480	قضاء عجلون
Sakhras Sub-District	35840	قضاء صخرة
Orjan Sub-District	22350	قضاء عرجان
Kufranjah District	39330	لواء كفرنجة
Karak Governorate	325500	محافظة الكرك
Karak Qasabah District	104220	لواء قصبية الكرك
Mazar Janoobee District	97790	لواء المزار الجنوبي
Mazar Sub-District	82735	قضاء المزار
Mo'aab Sub-District	15055	قضاء مؤاب
Qasr District	30230	لواء القصر
Qasr Sub-District	22150	قضاء القصر
Mowjeb Sub-District	8080	قضاء الموجب
Aghwar Janoobiyah District	56400	لواء الاغوار الجنوبية
Safi Sub-District	34445	قضاء الصافي
Ghawr Almazra'a Sub-District	21955	قضاء غور المزرعة
Ayy District	8380	لواء عي
Faqo'e District	17280	لواء فقوع
Qatraneh District	11200	لواء القطرانة
Tafiela Governorate	99000	محافظة الطفيلة
Tafiela Qasabah District	62510	لواء قصبية الطفيلة
Bsaira District	25960	لواء بصيرا
Hasa District	10530	لواء الحسا
Ma'an Governorate	148100	محافظة معان
Ma'an Qasabah District	90090	لواء قصبية معان
Ma'an Sub-District	42790	قضاء معان
Iel Sub-District	15550	قضاء إيل
Jafr Sub-District	8020	قضاء الجفر
Mraighah Sub-District	15120	قضاء المريغ
Athroh Sub-District	8610	قضاء أذرح
Petra District	20380	لواء البتراء
Shobak Qasabah District	19820	لواء الشوبك
Huseiniya District	17810	لواء الحسينية
Aqaba Governorate	193400	محافظة العقبة
Aqaba Qasabah District	163450	لواء قصبية العقبة
Aqaba Sub-District	153680	قضاء العقبة
Wadi Araba Sub-District	9770	قضاء وادي عربه
Quairah District	29950	لواء القويرة
Quairah Sub-District	23410	قضاء القويرة
Diesah Sub-District	6540	قضاء الديسة
Total	9798000	المجموع

جدول 5.2 عدد سكان المملكة المقدر حسب الجنس وفئة العمر في نهاية 2016

Table 2. 5 Estimated Population of the Kingdom by Sex and Age Group at the End of 2016

نسبة الجنس ⁽¹⁾ Sex Ratio ⁽¹⁾	المجموع Total		أنثى Female		ذكر Male		فئة العمر Age Group
	%	عدد	%	عدد	%	عدد	
105.3	11.5	1124770	11.9	547790	11.1	576980	4-0
104.6	12.3	1202160	12.7	587450	11.8	614710	9-5
106.0	10.6	1038630	10.9	504210	10.3	534420	14-10
111.0	9.9	974300	10.0	461840	9.9	512460	19-15
121.6	9.9	972400	9.5	438740	10.3	533660	24-20
124.0	8.7	853810	8.3	381110	9.1	472700	29-25
117.0	7.7	754920	7.5	347910	7.8	407010	34-30
118.2	6.8	669380	6.7	306820	7.0	362560	39-35
118.6	5.9	576600	5.7	263760	6.0	312840	44-40
120.4	5.0	486630	4.8	220830	5.1	265800	49-45
115.1	3.7	359610	3.6	167180	3.7	192430	54-50
108.5	2.6	251540	2.6	120620	2.5	130920	59-55
106.7	1.8	171750	1.8	83080	1.7	88670	64-60
102.3	3.7	361500	3.9	178660	3.5	182840	+65
112.5	100.0	9798000	100.0	4610000	100.0	5188000	المجموع Total

(1) Sex Ratio: Number of Males for 100 Females

(1) نسبة الجنس: عدد الذكور لكل 100 أنثى

جدول 6.2 عدد سكان المملكة المقدر والمساحة (كم²) والكثافة السكانية حسب المحافظة في نهاية 2016

Table 2. 6 Estimated Population of the Kingdom, Area (Km²) and Population Density by Governorate at the End of 2016

Governorate	الكثافة السكانية Population Density	المساحة Area		السكان Population	المحافظة
		%	(Km ²)		
Amman	543.5	8.54	7579	4119500	العاصمة
Balqa	451.1	1.26	1120	505400	البلقاء
Zarqa	294.7	5.36	4761	1403000	الزرقاء
Madaba	207.0	1.06	940	194500	مأدبا
Irbid	1157.7	1.77	1572	1819600	اربد
Mafraq	21.3	29.90	26551	565300	المفرق
Jarash	594.7	0.46	410	243700	جرش
Ajloun	431.3	0.47	420	181000	عجلون
Karak	93.1	3.94	3495	325500	الكرك
Tafiela	44.8	2.49	2209	99000	الطفيلة
Ma'an	4.5	36.98	32832	148100	معان
Aqaba	28.0	7.78	6905	193400	العقبة
Total	110.3	100.00	88794	9798000	المجموع

خارطة 2.3 المساحة (كم²) والكثافة السكانية حسب المحافظة في نهاية 2016
 MAP 2.3 Area (Km²) and Population Density by Governorate at the End of 2016

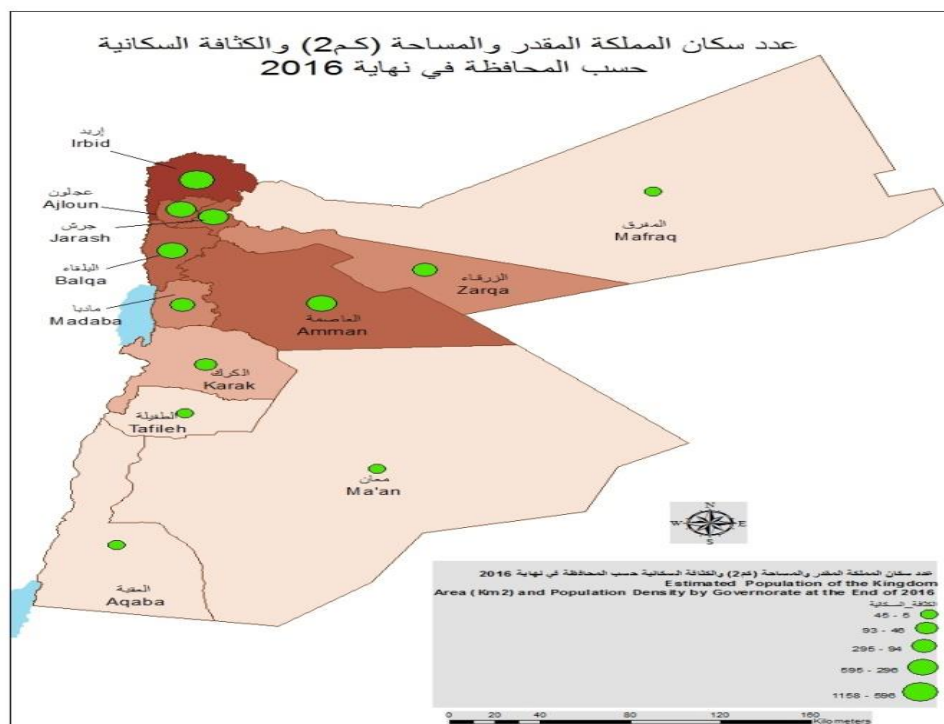

شكل 2.1 الهرم السكاني (%)، 2016
 Figure 2.1 Population Pyramid (%), 2016

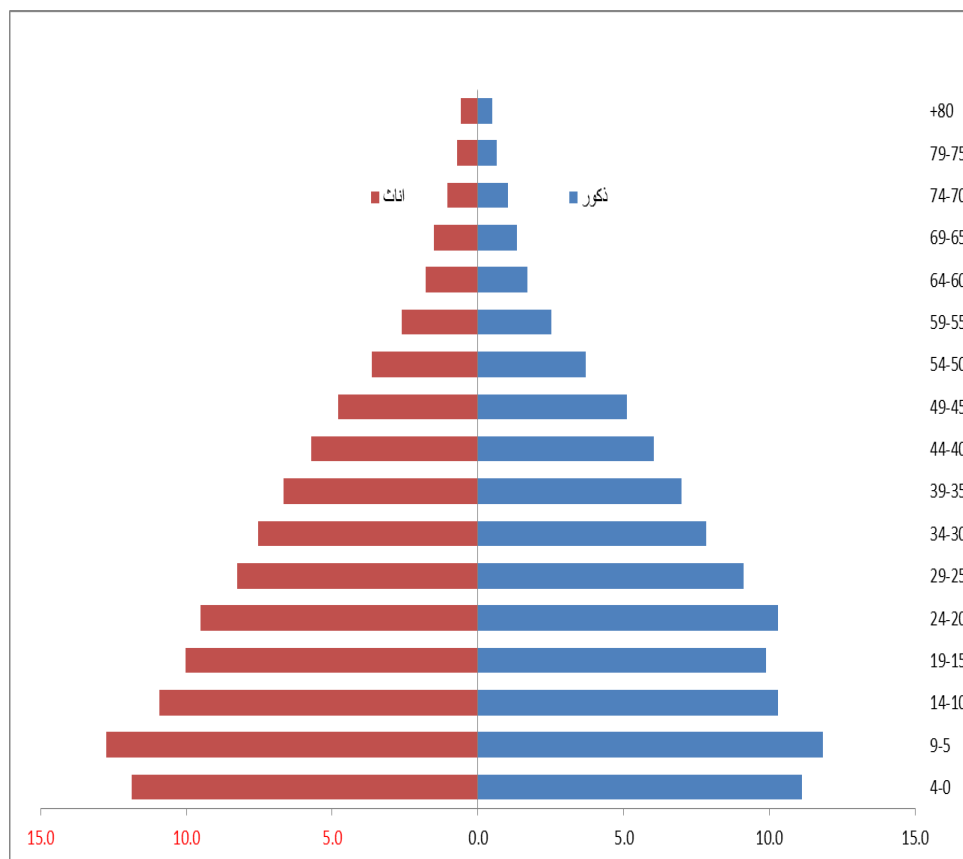

3. الإحصاءات الحيوية

يشمل هذا الفصل بيانات عن الواقعات الحيوية وهي المواليد والوفيات المسجلة، وكذلك عقود الزواج ووقوعات الطلاق المسجلة حسب بعض الخصائص المختارة. وتوفر الإحصاءات الحيوية قاعدة بيانات يمكن من خلالها التعرف على الوضع الديموغرافي في المجتمع والتغيرات التي تطرأ عليه عاماً بعد عام.

مؤشرات رئيسية لعام 2016

- معدل المواليد الخام: 22.6 (لكل ألف من السكان)
- نسبة الجنس وقت الميلاد: 112.5 ذكراً لكل 100 أنثى
- متوسط عدد المواليد أحياء في اليوم: 541.9 مولوداً
- معدل الوفيات الخام: 6.0 (لكل ألف من السكان)
- متوسط عدد الوفيات في اليوم: 75.6 وفاة
- معدل الزواج الخام: 8.3 (لكل ألف من السكان)
- معدل الطلاق الخام: 2.2 (لكل ألف من السكان)
- معدل الإنجاب الكلي لكل أنثى في الأعمار 15 – 49 سنة: 3.38 طفلاً

3. Vital Statistics

This chapter includes data on registered vital events, namely: births, deaths, marriages and divorces by selected characteristics. These data are of prime importance for understanding the demographic situation in the society and changes overtime.

Basic Indicators for 2016

- Crude birth rate: 22.6 (per 1000)
- Sex ratio at birth: 112.5 males for 100 females
- Average No. of live births per day: 541.9 births
- Crude death rate: 6.0 (per 1000)
- Average No. of deaths per day: 75.6 deaths
- Crude marriage rate: 8.3 (per 1000)
- Crude divorce rate: 2.2 (per 1000)
- Total fertility rate for females in ages 15 – 49 years: 3.38 children

جدول 3.1 أسماء المواليد الأكثر تكراراً حسب الجنس، 2016
Table 3.1 Most Frequently Births Names by Sex, 2016

النسبة من إجمالي المواليد الإناث Percentage of total Females births	عدد مرات تكرار الاسم Name Frequency	أسماء المواليد الإناث Female Name	النسبة من إجمالي المواليد الذكور Percentage of total Males births	عدد مرات تكرار الاسم Name Frequency	أسماء المواليد الذكور Male Name	الترتيب Rank
3.2	3075	جوري	9.4	9569	محمد	1
2.4	2355	جود	4.1	4163	احمد	2
2.0	1920	ساره	3.1	3178	عمر	3
2.0	1885	جنى	2.8	2845	امير	4
1.9	1807	سلمى	2.8	2828	يوسف	5
1.7	1689	ليان	2.3	2370	ادم	6
1.7	1644	لين	2.3	2362	كرم	7
1.7	1597	ميرا	2.0	2057	ريان	8
1.6	1497	زينه	1.9	1941	عبد الرحمن	9
1.4	1364	حلا	1.8	1779	عبدالله	10
1.3	1285	مريم	1.5	1476	زيد	11
1.3	1254	غنى	1.4	1428	علي	12
1.3	1215	تالا	1.2	1246	ابراهيم	13
1.2	1159	نور	1.1	1158	جواد	14
1.2	1111	فرح	1.1	1136	محمود	15
1.1	1054	ريثال	1.1	1091	هاشم	16
1.1	1031	غزل	1.1	1075	حمزه	17
1.0	970	ايه	1.1	1072	راشد	18
1.0	940	ماريا	1.0	997	خالد	19
0.9	848	لجين	0.9	928	يامن	20

Source: Civil Status and Passport Department

المصدر: دائرة الأحوال المدنية والجوازات

جدول 3.2 المواليد الأحياء المسجلون حسب المحافظة، 2012-2016
Table 3.2 Registered Live Births by Governorate, 2012-2016

Governorate	2016	2015	2014	2013	2012	المحافظة
Amman	82452	82458	80787	78248	78257	العاصمة
Balqa	8248	7933	7789	6972	7444	البلقاء
Zarqa	23881	24150	21523	20186	20809	الزرقاء
Madaba	4604	4910	4715	4560	4675	مأدبا
Irbid	42692	43522	40778	37424	36168	اربد
Mafraq	11413	10719	9728	7584	7406	المفرق
Jarash	3625	4029	3696	3523	3447	جرش
Ajloun	2657	2194	2141	2213	2247	عجلون
Karak	7635	7552	7477	7560	7560	الكرك
Tafiela	2556	2523	2351	2471	2352	الطفيلة
Ma'an	3346	3282	3291	3095	3176	معان
Aqaba	4680	4746	4626	4307	4154	العقبة
Total	197789	198018	188902	178143	177695	المجموع
(Expatriates)	20501	12935	20382	19342	20843	(المغتربون)
Grand Total	218290	210953	209284	197485	198538	المجموع الكلي

Source: Civil Status and Passport Department

المصدر: دائرة الأحوال المدنية والجوازات

جدول 3.3 المواليد الأحياء المسجلون حسب الجنس والمحافظة، 2016
Table 3.3 Registered Live Births by Sex and Governorate, 2016

Governorate	المجموع Total	أنثى Female	ذكر Male	المحافظة
Amman	82452	40195	42257	العاصمة
Balqa	8248	4055	4193	البلقاء
Zarqa	23881	11639	12242	الزرقاء
Madaba	4604	2281	2323	مأدبا
Irbid	42692	20766	21926	اربد
Mafraq	11413	5524	5889	المفرق
Jarash	3625	1837	1788	جرش
Ajloun	2657	1320	1337	عجلون
Karak	7635	3732	3903	الكرك
Tafiela	2556	1293	1263	الطفيلة
Ma'an	3346	1646	1700	معان
Aqaba	4680	2233	2447	العقبة
Total	197789	96521	101268	المجموع
(Expatriates)	20501	9750	10751	(المغتربون)
Grand Total	218290	106271	112019	المجموع الكلي
%	100	48.7	51.3	%

Source: Civil Status and Passport Department

المصدر: دائرة الأحوال المدنية والجوازات

جدول 3. 4 المواليد الأحياء المسجلون حسب الجنس وسنة الميلاد والمحافظه، 2012-2016
Table 3. 4 Registered Live Births by Sex, Year of Birth and Governorate, 2012-2016

Governorate	2016		2015		2014		2013		2012		المحافظة
	أنثى	ذكر	أنثى	ذكر	أنثى	ذكر	أنثى	ذكر	أنثى	ذكر	
	Female	Male	Female	Male	Female	Male	Female	Male	Female	Male	
Amman	40195	42257	40154	42304	39421	41366	37973	40275	37845	40412	العاصمة
Balqa	4055	4193	3829	4104	3784	4005	3544	3428	3750	3694	البلقاء
Zarqa	11639	12242	11776	12374	10515	11008	9924	10262	10236	10573	الزرقاء
Madaba	2281	2323	2512	2398	2259	2456	2244	2316	2342	2333	مادبا
Irbid	20766	21926	21167	22355	19912	20866	18259	19165	17592	18576	اربد
Mafraq	5524	5889	5123	5596	4691	5037	3644	3940	3520	3886	المفرق
Jarash	1837	1788	2042	1987	1866	1830	1733	1790	1750	1697	جرش
Ajloun	1320	1337	1064	1130	1018	1123	1079	1134	1100	1147	عجلون
Karak	3732	3903	3604	3948	3686	3791	3684	3876	3671	3889	الكرك
Tafiela	1293	1263	1206	1317	1135	1216	1216	1255	1151	1201	الطفيلة
Ma'an	1646	1700	1645	1637	1650	1641	1539	1556	1587	1589	معان
Aqaba	2233	2447	2308	2438	2257	2369	2086	2221	2027	2127	العقبة
Total	96521	101268	96430	101588	92194	96708	86925	91218	86571	91124	المجموع
Expatriates	9750	10751	6210	6725	9692	10690	9329	10013	10164	10679	المغتربون
Grand Total	106271	112019	102640	108313	101886	107398	96254	101231	96735	101803	المجموع الكلي

Source: Civil Status and Passport Department

المصدر: دائرة الأحوال المدنية والجوازات

خارطة 3.1 المواليد الأحياء المسجلون حسب الجنس والمحافظة، 2016

MAP 3.1 Registered Live Births by Sex and Governorate, 2016

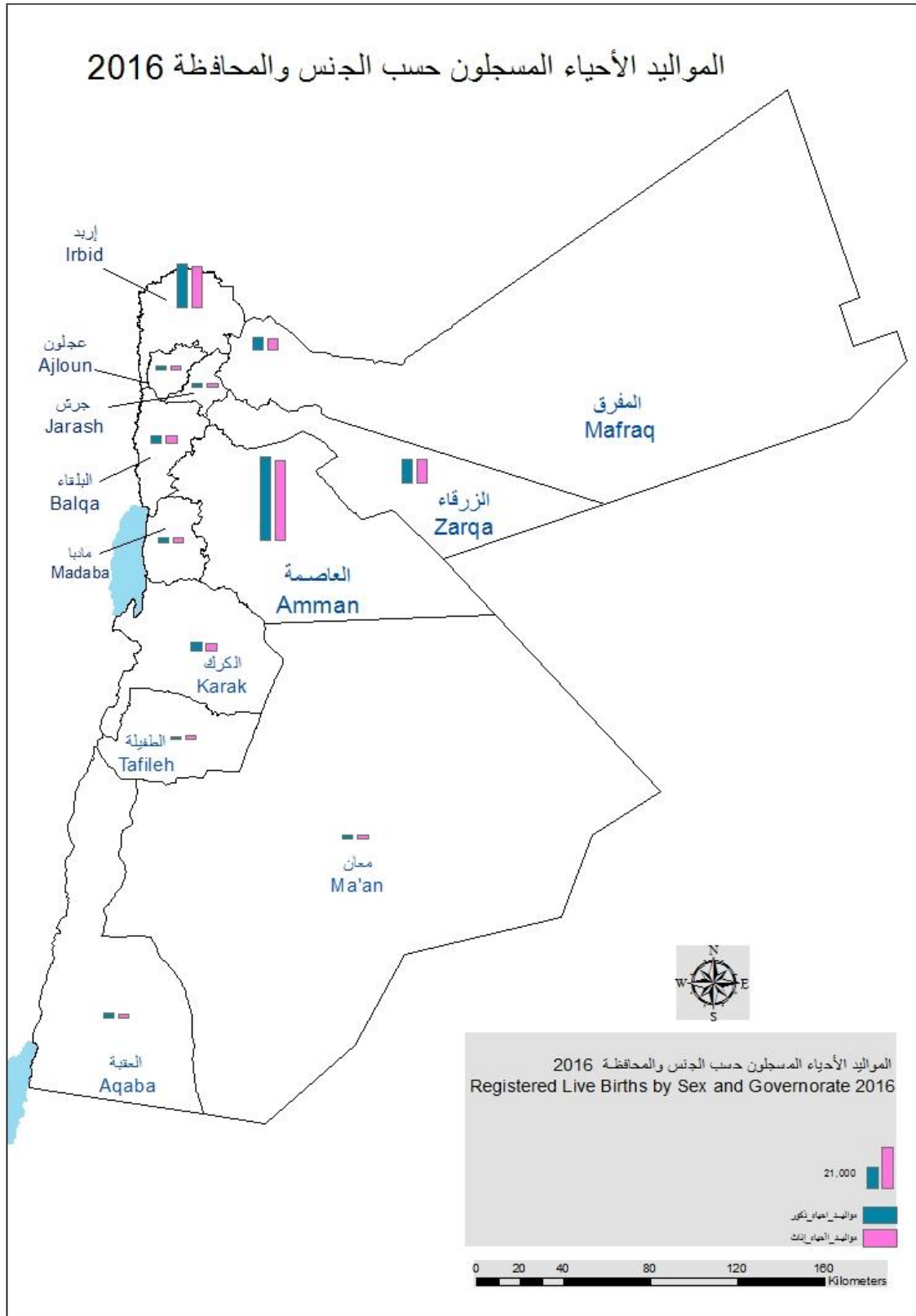

جدول 3. 5 الوفيات المسجلة حسب المحافظة، 2012-2016
Table 3. 5 Registered Deaths by Governorate, 2012-2016

Governorate	2016	2015	2014	2013	2012	المحافظة
Amman	13753	13258	12960	11900	11561	العاصمة
Balqa	1236	1176	1145	1073	1022	البلقاء
Zarqa	3398	3232	3058	2818	2697	الزرقاء
Madaba	577	541	549	529	520	مأدبا
Irbid	4744	4621	4384	4125	3766	اريد
Mafraq	936	809	737	725	648	المفرق
Jarash	439	480	473	418	406	جرش
Ajloun	348	397	328	330	309	عجلون
Karak	971	974	900	868	832	الكرك
Tafiela	261	297	294	280	253	الطفيلة
Ma'an	465	377	492	404	365	معان
Aqaba	480	478	462	428	406	العقبة
Total	27608	26640	25782	23898	22785	المجموع
(Expatriates)	1272	581	1172	482	516	(المغتربون)
Grand Total	28880	27221	26954	24380	23301	المجموع الكلي

Source: Civil Status and Passport Department

المصدر: دائرة الأحوال المدنية والجوازات

جدول 3. 6 الوفيات المسجلة حسب الجنس والمحافظة، 2016
Table 3. 6 Registered Deaths by Sex and Governorate, 2016

Governorate	المجموع Total	أنثى Female	ذكر Male	المحافظة
Amman	13753	5818	7935	العاصمة
Balqa	1236	546	690	البلقاء
Zarqa	3398	1440	1958	الزرقاء
Madaba	577	232	345	مأدبا
Irbid	4744	2121	2623	اريد
Mafraq	936	388	548	المفرق
Jarash	439	216	223	جرش
Ajloun	348	190	158	عجلون
Karak	971	413	558	الكرك
Tafiela	261	120	141	الطفيلة
Ma'an	465	190	275	معان
Aqaba	480	185	295	العقبة
Total	27608	11859	15749	المجموع
(Expatriates)	1272	380	892	(المغتربون)
Grand Total	28880	12239	16641	المجموع الكلي
%	100.0	42.4	57.6	%

Source: Civil Status and Passport Department

المصدر: دائرة الأحوال المدنية والجوازات

جدول 7.3 الوفيات المسجلة حسب الجنس والسنة والمحافظة، 2012-2016
Table 3. 7 Registered Deaths by Sex, Year and Governorate, 2012-2016

Governorate	2016		2015		2014		2013		2012		المحافظة
	أنثى Female	ذكر Male	أنثى Female	ذكر Male	أنثى Female	ذكر Male	أنثى Female	ذكر Male	أنثى Female	ذكر Male	
Amman	5818	7935	5567	7691	5519	7441	4922	6978	4912	6649	العاصمة
Balqa	546	690	495	681	528	617	444	629	436	586	البلقاء
Zarqa	1440	1958	1414	1818	1367	1691	1226	1592	1159	1538	الزرقاء
Madaba	232	345	229	312	223	326	219	310	228	292	مادبا
Irbid	2121	2623	2071	2550	1973	2411	1757	2368	1679	2087	اربد
Mafraq	388	548	387	422	285	452	286	439	267	381	المفرق
Jarash	216	223	214	266	218	255	199	219	188	218	جرش
Ajloun	190	158	184	213	148	180	150	180	150	159	عجلون
Karak	413	558	402	572	406	494	378	490	375	457	الكرك
Tafiela	120	141	135	162	136	158	118	162	116	137	الطفيلة
Ma'an	190	275	127	250	188	304	140	264	156	209	معان
Aqaba	185	295	170	308	162	300	156	272	149	257	العقبة
Total	11859	15749	11395	15245	11153	14629	9995	13903	9815	12970	المجموع
(Expatriates)	380	892	170	411	324	848	121	361	130	386	(المغتربون)
Grand Total	12239	16641	11565	15656	11477	15477	10116	14264	9945	13356	المجموع الكلي

Source: Civil Status and Passport Department

المصدر: دائرة الأحوال المدنية والجوازات

خارطة 3.2 الوفيات المسجلة حسب الجنس والمحافظة، 2016
 MAP 3. 2 Registered Deaths by Sex and Governorate, 2016

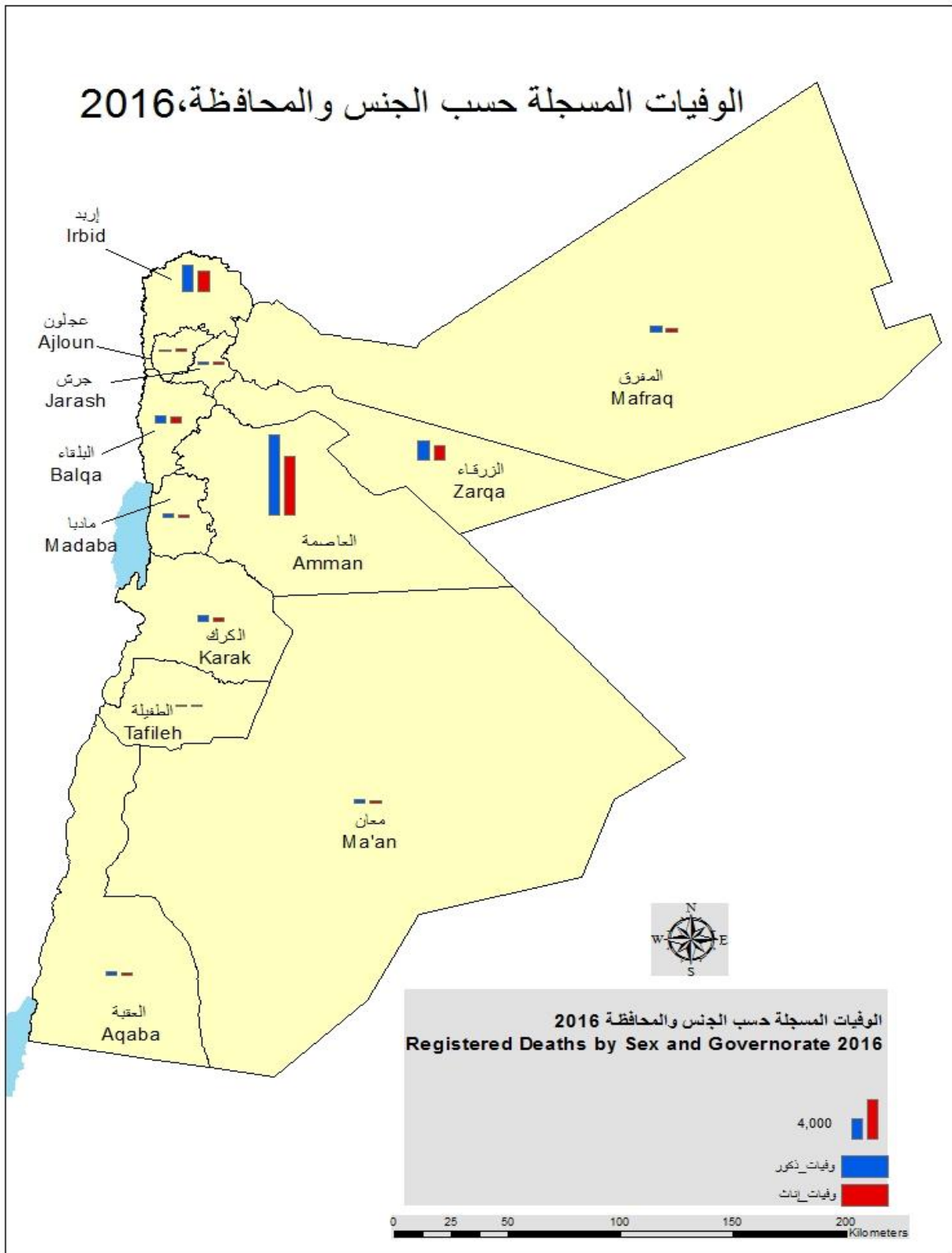

جدول 3.8 عقود الزواج المسجلة حسب المحافظة، 2012-2016
Table 3. 8 Registered Marriages by Governorate, 2012-2016

Governorate	2016	2015	2014	2013	2012	المحافظة
Amman	29759	29740	29440	26822	26851	العاصمة
Balqa	4890	5195	5413	4819	4805	البلقاء
Zarqa	12128	11750	12116	11048	10237	الزرقاء
Madaba	2341	2176	2145	1720	1868	مادبا
Irbid	15150	15399	15866	13891	13352	اربد
Mafraq	6220	6125	5696	3549	3630	المفرق
Jarash	2587	2578	2663	2067	2266	جرش
Ajloun	1964	1963	1813	1519	1673	عجلون
Karak	2494	2658	2489	2218	2490	الكرك
Tafiela	922	1036	954	860	897	الطفيلة
Ma'an	1478	1392	1400	1171	1384	معان
Aqaba	1410	1361	1214	1281	1168	العقبة
Total	81343	81373	81209	70965	70621	المجموع

Source: Shariah & Ecclesiastical Courts

المصدر: المحاكم الشرعية والكنسية

شكل 3.1 عقود الزواج المسجلة، 2012-2016 (بالألف)
Figure 3. 1 Registered Marriages, 2012-2016 (000)

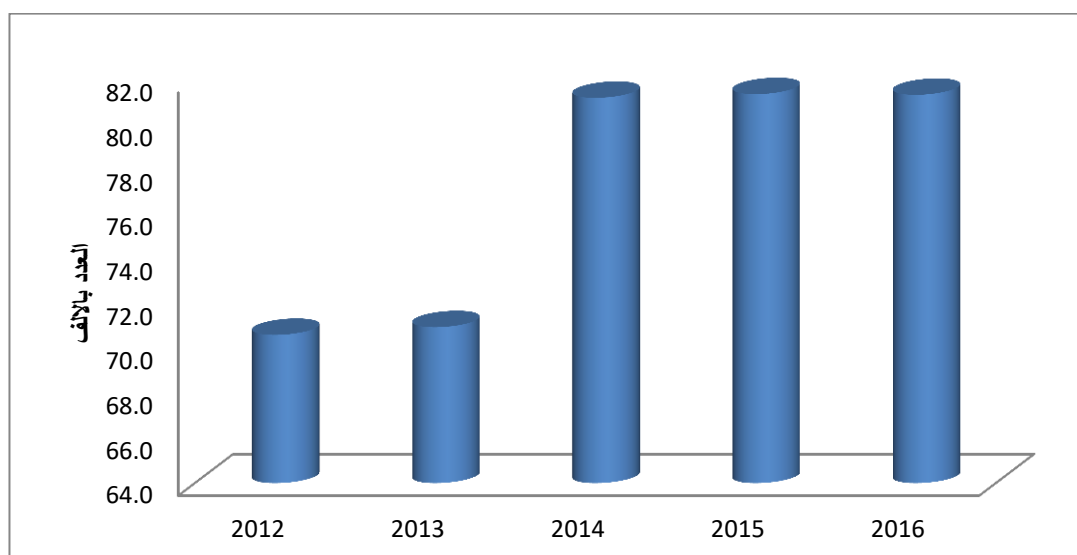

خارطة 3.3 عقود الزواج المسجلة حسب المحافظة، 2016

MAP 3.3 Registered Marriages by Governorate, 2016

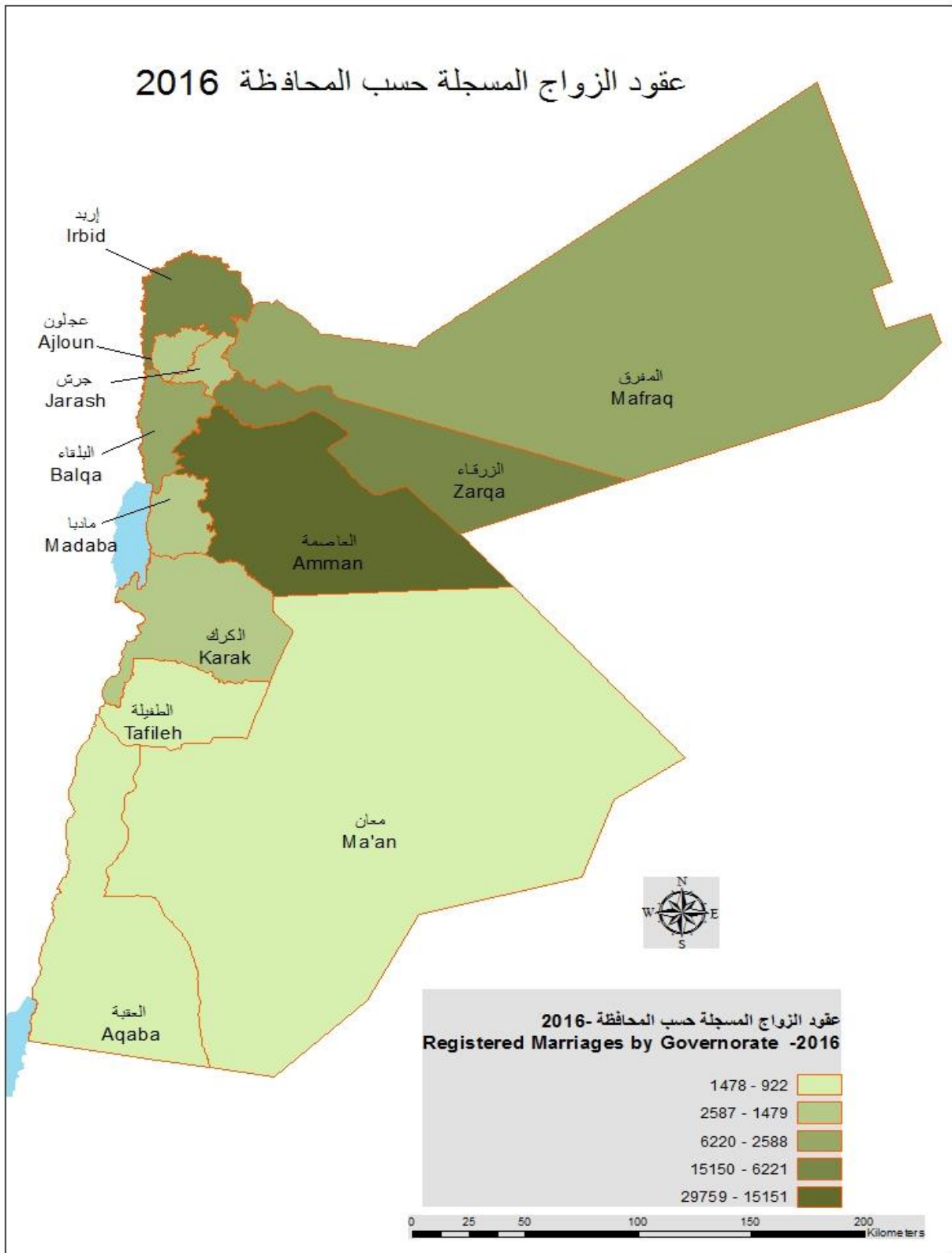

جدول 9.3 عقود الزواج المسجلة حسب خصائص مختارة، 2012-2016
Table 3. 9 Registered Marriages by Selected Characteristics, 2012-2016

Selected Characteristics	2016	2015	2014	2013	2012	خصائص مختارة
Total	81343	81373	81209	70965	70621	المجموع
Sex and Religion						الجنس والديانة
Male						ذكر
Muslim	81343	81373	81209	70965	70400	مسلم
Christian	0	0	0	0	221	مسيحي
Female						أنثى
Muslim	81257	81175	80917	70715	70225	مسلمة
Christian	86	198	292	250	396	مسيحية
Sex and Previous Marital Status						الجنس والحالة الزوجية السابقة
Male						ذكر
Never Married	62077	61790	62251	54352	55668	لم يسبق له الزواج
Married	6220	6417	6329	5570	5336	متزوج
Divorced	11982	11849	11386	9879	8493	مطلق
Widower	1064	1317	1243	1164	1124	أرمل
Female						أنثى
Never Married	67613	67743	67395	58412	60277	لم يسبق لها الزواج
Divorced	12353	12657	13053	11807	9597	مطلقة
Widow	1377	973	761	746	747	أرملة
Place of Residence						مكان الإقامة
Inside Jordan	81343	81373	81209	70965	70600	داخل الأردن
Outside Jordan	0	0	0	0	21	خارج الأردن
Sex and Age						الجنس والعمر
Male						ذكر
18-19	**334	*995	*977	1833	1563	19-18
20-29	53933	52876	53271	44475	44605	29-20
30-49	24145	24594	24303	22220	22183	49-30
50+	2931	2908	2658	2437	2270	+50
Female						أنثى
15-19	**10907	*16019	*16219	19082	18003	19-15
20-29	59825	54850	54801	42738	43733	29-20
30-49	10155	10030	9796	8826	8632	49-30
50+	474	474	393	319	253	+50
Sex and Educational Status						الجنس والحالة التعليمية
Male						ذكر
Literate	80866	81240	81051	70871	70415	متعلم
Illiterate	477	133	158	94	206	أمي
Female						أنثى
Literate	80833	81201	80997	70784	70436	متعلمة
Illiterate	510	172	212	181	185	أمية
Sex and Nationality						الجنس والجنسية
Male						ذكر
Jordanian	71297	71246	70379	64377	66364	أردنيون
Non-Jordanian	10046	10127	10830	6588	4257	غير أردنيين
Female						أنثى
Jordanian	71291	71299	70374	64568	66652	أردنيات
Non-Jordanian	10052	10074	10835	6397	3969	غير أردنيات

Source: Shariah Courts

* The age groups for 2014&2015 were amended to 15-18,19-29,30-49,50+

** The age groups for 2016 were amended to 15-17,18-29,30-49,50+

المصدر: المحاكم الشرعية

*تم تعديل الفئات العمرية للعامين 2014 و2015: 15-18، 19-29، 30-49، 50+

**تم تعديل الفئات العمرية للعام 2016: 15-17، 18-29، 30-49، 50+

جدول 10.3 عقود الزواج المسجلة حسب المحافظة وخصائص مختارة للزوج، 2016
Table 3.10 Registered Marriages by Governorate and Selected Characteristics of Groom, 2016

Selected Characteristics	المجموع Total	العقبة Aqaba	معان Ma'an	الطفيلة Tafiela	الكرك Karak	عجلون Ajloun	جرش Jarash	المفرق Mafraq	اربد Irbid	مأدبا Madaba	الزرقاء Zarqa	البلقاء Balqa	العاصمة Amman	خصائص مختارة
Nationality														الجنسية
Jordanian	71297	1277	1369	916	2353	1857	2265	4115	13936	2161	10584	4553	25911	أردني
Non-Jordanian	10046	133	109	6	141	107	322	2105	1214	180	1544	337	3848	غير أردني
Religion														الديانة
Muslim	81343	1410	1478	922	2494	1964	2587	6220	15150	2341	12128	4890	29759	مسلم
Christian	0	0	0	0	0	0	0	0	0	0	0	0	0	مسيحي
Educational Status														الحالة التعليمية
Literate	80866	1410	1476	922	2490	1964	2585	6212	15120	2335	12124	4877	29351	متعلم
Illiterate	477	0	2	0	4	0	2	8	30	6	4	13	408	أمي
Age														العمر
15-17	334	2	4	0	9	7	8	51	67	14	38	31	103	17-15
18-20	4740	78	70	39	131	70	202	844	878	140	836	295	1157	20-18
21-25	25177	477	438	283	768	610	891	2274	4740	691	4016	1591	8398	25-21
26-29	24016	391	439	312	841	690	769	1448	4388	639	3266	1289	9544	29-26
30-40	20377	348	400	228	563	425	529	1184	3911	651	2844	1276	8018	40-30
41+	6699	114	127	60	182	162	188	419	1166	206	1128	408	2539	+41
Previous Marital Status														الحالة الزوجية السابقة
Never Married	62077	1027	1132	692	2098	1546	1976	4834	12058	1804	8761	3827	22322	لم يسبق له الزواج
Married	6220	106	124	69	170	122	185	569	1070	177	950	361	2317	متزوج
Divorced	11982	260	201	145	197	251	393	741	1807	330	2257	657	4743	مطلق
Widower	1064	17	21	16	29	45	33	76	215	30	160	45	377	أرمل

Source: Shariah Courts

المصدر: المحاكم الشرعية

جدول 3. 11 عقود الزواج المسجلة حسب المحافظة وخصائص مختارة للزوجة، 2016

Table 3. 11 Registered Marriages by Governorate and Selected Characteristics of Bride, 2016

Selected Characteristics	المجموع Total	العقبة Aqaba	معان Ma'an	الطفيلة Tafiela	الكرك Karak	عجلون Ajloun	جرش Jarash	المفرق Mafraq	اربد Irbid	مادبا Madaba	الزرقاء Zarqa	البلقاء Balqa	العاصمة Amman	خصائص مختارة
Nationality														الجنسية
Jordanian	71291	1281	1366	920	2370	1870	2264	4149	13902	2172	10592	4591	25814	أردنية
Non-Jordanian	10052	129	112	2	124	94	323	2071	1248	169	1536	299	3945	غير أردنية
Religion														الديانة
Muslim	81257	1407	1477	922	2491	1964	2582	6217	15146	2339	12121	4889	29702	مسلمة
Christian	86	3	1	0	3	0	5	3	4	2	7	1	57	مسيحية
Educational Status														الحالة التعليمية
Literate	80833	1407	1477	919	2492	1961	2586	6211	15119	2310	12125	4873	29353	متعلمة
Illiterate	510	3	1	3	2	3	1	9	31	31	3	17	406	أمية
Age														العمر
15-17	10907	177	150	51	250	231	297	1316	2251	231	2097	536	3320	17-15
18-20	17458	324	314	200	475	320	547	1646	3225	522	2983	1035	5867	20-18
21-25	32352	537	626	464	1066	955	1110	2078	5990	936	4182	1987	12421	25-21
26-29	10015	179	208	113	380	259	309	585	1779	364	1260	598	3981	29-26
30-40	8358	147	148	80	284	146	267	486	1518	219	1215	623	3225	40-30
41+	2253	46	32	14	39	53	57	109	387	69	391	111	945	+41
Previous Marital Status														الحالة الزوجية السابقة
Never Married	67613	1128	1315	847	2220	1713	2236	5325	12734	2037	9502	4170	24386	لم يسبق لها الزواج
Divorced	12353	256	142	66	251	232	328	788	2281	283	2463	685	4578	مطلقة
Widowed	1377	26	21	9	23	19	23	107	135	21	163	35	795	أرملة

Source: Shariah Courts

المصدر: المحاكم الشرعية

جدول 12.3 عقود الزواج المسجلة حسب المحافظة وأرباع السنة، 2016

Table 3. 12 Registered Marriages by Governorate and Quarters of the Year, 2016

Governorate	المجموع Total	الربع الرابع 4 th Quarter	الربع الثالث 3 rd Quarter	الربع الثاني 2 nd Quarter	الربع الأول 1 st Quarter	المحافظة
Amman	29759	7378	8944	6815	6622	العاصمة
Balqa	4890	1199	1332	1177	1182	البلقاء
Zarqa	12128	3051	3506	2884	2687	الزرقاء
Madaba	2341	612	690	556	483	مادبا
Irbid	15150	3606	4416	3409	3719	اربد
Mafraq	6220	1533	1734	1446	1507	المفرق
Jarash	2587	610	786	623	568	جرش
Ajloun	1964	452	522	468	522	عجلون
Karak	2494	640	776	583	495	الكرك
Tafiela	922	220	262	225	215	الطفيلة
Ma'an	1478	385	450	339	304	معان
Aqaba	1410	367	383	315	345	العقبة
Total	81343	20053	23801	18840	18649	المجموع
%	100.0	24.7	29.3	23.2	22.9	%

Source: Shariah Courts

المصدر: المحاكم الشرعية

شكل 3.2 التوزيع النسبي لعقود الزواج المسجلة حسب المحافظة، 2016

Figure 3. 2 Percentage Distribution of Registered Marriages by Governorate, 2016

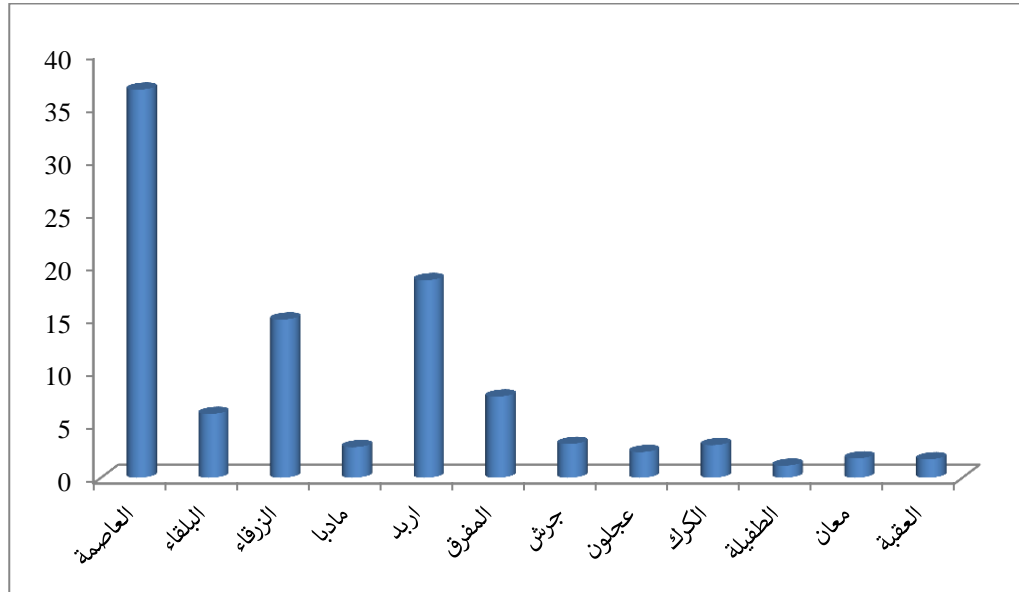

خارطة 3.4 معدل الزواج الخام حسب المحافظة، 2016
 MAP 3.4 Crude Marriage Rate by Governorate, 2016

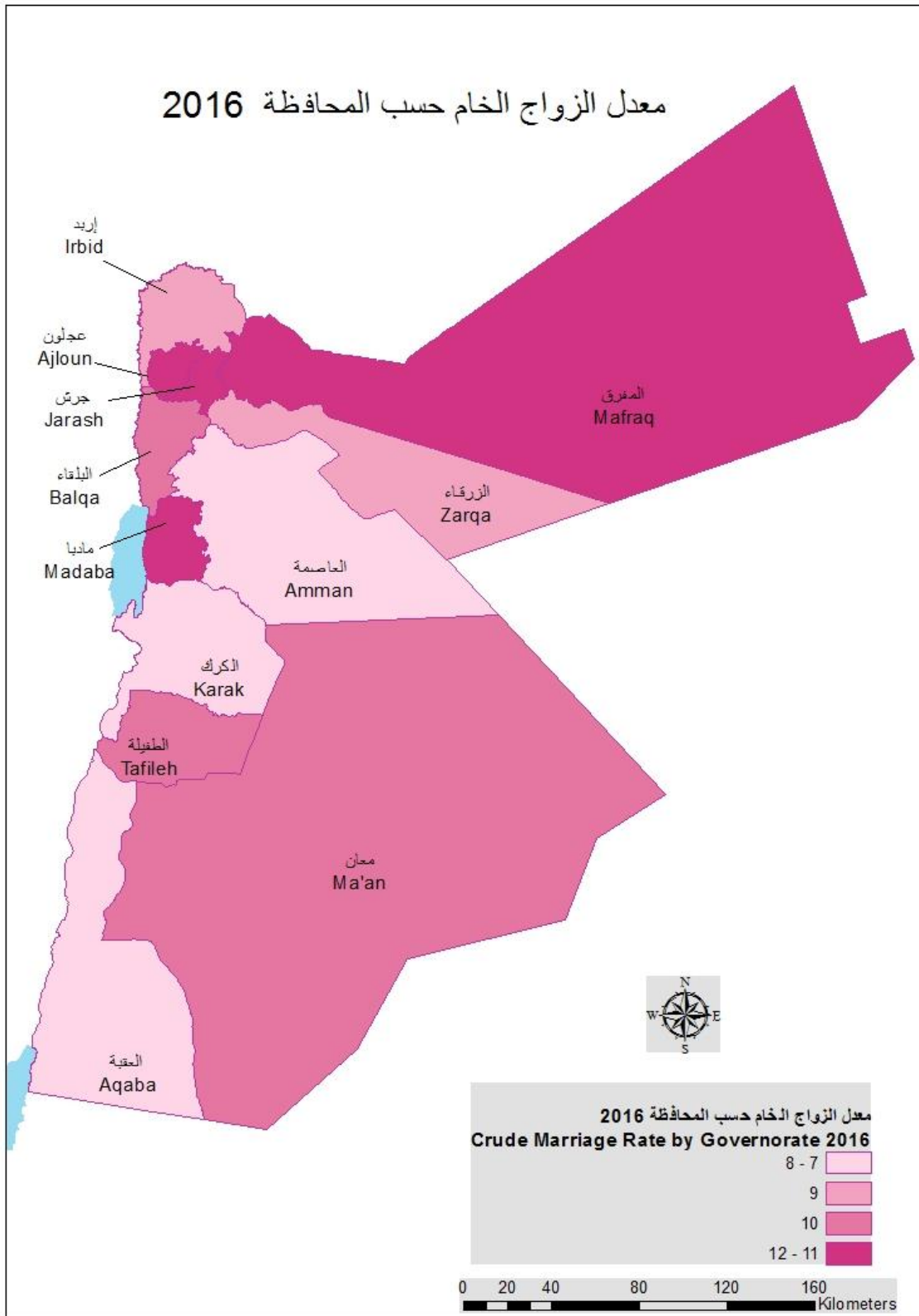

جدول 3. 13 عقود الزواج المسجلة حسب الفئات العمرية والحالة الزوجية السابقة للزوجة، 2016
Table 3. 13 Registered Marriages by Age Groups and Previous Marital Status of Bride, 2016

المجموع Total	الحالة الزوجية السابقة Previous Marital Status			فئات العمر Age Groups
	أرملة Widowed	مطلقة Divorced	لم يسبق لها الزواج Never Married	
10907	86	499	10322	17-15
44935	524	4539	39872	24-18
14890	243	2981	11666	29-25
5241	159	1929	3153	34-30
2640	120	1157	1363	39-35
1447	98	625	724	44-40
827	80	391	356	49-45
294	40	155	99	54-50
100	15	52	33	59-55
31	8	15	8	64-60
31	4	10	17	+65
81343 100.0	1377 1.7	12353 15.2	67613 83.1	المجموع %

Source: Shariah Courts

المصدر: المحاكم الشرعية

جدول 3. 14 عقود الزواج المسجلة حسب الفئات العمرية والحالة الزوجية السابقة للزوج، 2016
Table 3. 14 Registered Marriages by Age Groups and Previous Marital Status of Groom, 2016

المجموع Total	الحالة الزوجية السابقة Previous Marital Status				فئات العمر Age Groups
	أرمل Widower	مطلق Divorced	متزوج Married	لم يسبق له الزواج Never Married	
334	0	27	6	301	17-15
21620	23	2045	442	19110	24-18
32313	82	3808	991	27432	29-25
13298	64	2633	1054	9547	34-30
5248	101	1388	950	2809	39-35
3825	144	985	990	1706	44-40
1774	85	458	763	468	49-45
1112	96	274	459	283	54-50
616	99	136	226	155	59-55
423	94	77	159	93	64-60
780	276	151	180	173	+ 65
81343 100.0	1064 1.3	11982 14.7	6220 7.6	62077 76.3	المجموع %

Source: Shariah Courts

المصدر: المحاكم الشرعية

جدول 3.15 عقود الزواج المسجلة حسب عمر الزوج والزوجة، 2016
Table 3. 15 Registered Marriages by Age of Bride and Groom, 2016

%	المجموع Total	عمر الزوجة Age of Bride								عمر الزوج Age of Groom
		+50	49-45	44-40	39-35	34-30	29-25	24-18	17-15	
0.4	334	0	1	0	1	1	8	94	229	17-15
26.6	21620	15	19	43	84	180	1113	14122	6044	24-18
39.7	32313	25	39	72	238	693	6465	21167	3614	29-25
16.3	13298	11	25	99	349	1388	4120	6621	685	34-30
6.5	5248	11	40	136	505	1147	1724	1520	165	39-35
4.7	3825	24	67	295	536	959	904	934	106	44-40
2.2	1774	37	148	229	396	420	315	198	31	49-45
1.4	1112	57	125	239	220	233	105	122	11	54-50
0.8	616	62	93	100	121	107	60	65	8	59-55
0.5	423	40	72	89	101	52	24	43	2	64-60
1.0	780	174	198	145	89	61	52	49	12	+ 65
Total	81343	456	827	1447	2640	5241	14890	44935	10907	المجموع
%	100.0	0.6	1.0	1.8	3.2	6.4	18.3	55.2	13.4	%

Source: Shariah Courts

المصدر: المحاكم الشرعية

جدول 3.16 عقود الزواج المسجلة حسب حالة النشاط الاقتصادي والمهنة الرئيسية للزوج في عامي 2006 و2016

Table 3. 16 Registered Marriages by Economic Status and Major Occupation of Groom in the Years 2006 and 2016

Major Occupation	2016		2006		المهنة الرئيسية
	%	عدد. No.	%	عدد. No.	
Employed					العاملون
Professional & Technical Workers	8.7	7072	11.1	6594	المتخصصون والفنيون
Administrative & Managerial Workers	1.7	1384	0.9	503	الإداريون والعاملون في الإدارة العامة
Clerical & Related Workers	38.9	31675	32.9	19514	العاملون في الأعمال الكتابية
Sales Workers	10.5	8580	6.1	3602	العاملون في البيع
Service Workers	4.6	3721	5.7	3390	العاملون في الخدمات
Agricultural Workers	1.9	1528	3.3	1931	المشتغلون في الزراعة
Production Workers, Transport Means Operators & Laborers	8.2	6635	17.8	10585	عمال الإنتاج وعمال تشغيل وسائط النقل الآلية والفعالة
Workers not Classified by Occupation	8.2	6634	9.1	5413	عمال غير مصنفة حسب المهنة
Armed Forces	13.8	11232	10.4	6191	القوات المسلحة
Not Employed					غير العاملين
Students & Retired Persons	3.5	2882	2.7	1612	الطلاب والمتقاعدون
Total	100.0	81343	100.0	59335	المجموع

Source: Shariah Courts

المصدر: المحاكم الشرعية

جدول 3. 17 وقوعات الطلاق المسجلة حسب المحافظة، 2012-2016

Table 3. 17 Registered Divorces by Governorate, 2012-2016

Governorate	2016	2015	2014	2013	2012	المحافظة
Amman	9020	9151	8608	7798	7470	العاصمة
Balqa	1334	1313	1289	1183	1143	البلقاء
Zarqa	3625	3914	3729	3562	3159	الزرقاء
Madaba	539	482	519	435	424	مادبا
Irbid	3562	3486	3373	2999	2798	اربد
Mafraq	1345	1294	1070	911	762	المفرق
Jarash	604	500	501	470	415	جرش
Ajloun	358	334	309	262	256	عجلون
Karak	541	575	512	437	425	الكرك
Tafiela	181	200	145	159	144	الطفيلة
Ma'an	358	323	376	318	303	معان
Aqaba	502	498	480	442	397	العقبة
Total	21969	22070	20911	18976	17696	المجموع

Source: Shariah Courts

المصدر: المحاكم الشرعية

شكل 3. 3 معدلات الطلاق الخام لكل ألف من السكان 2012-2016

Figure 3. 3 Crude Divorce Rates (1000) 2012-2016

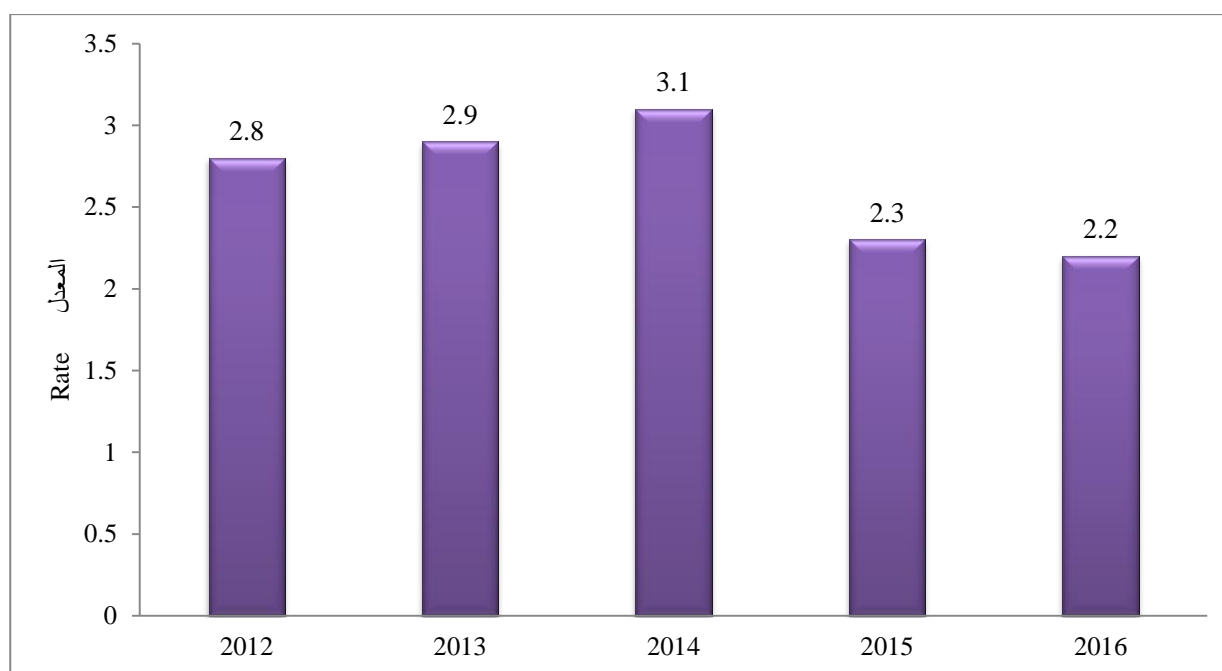

خارطة 3.5 وقوعات الطلاق المسجلة حسب المحافظة، 2016

MAP 3.5 Registered Divorces by Governorate, 2016

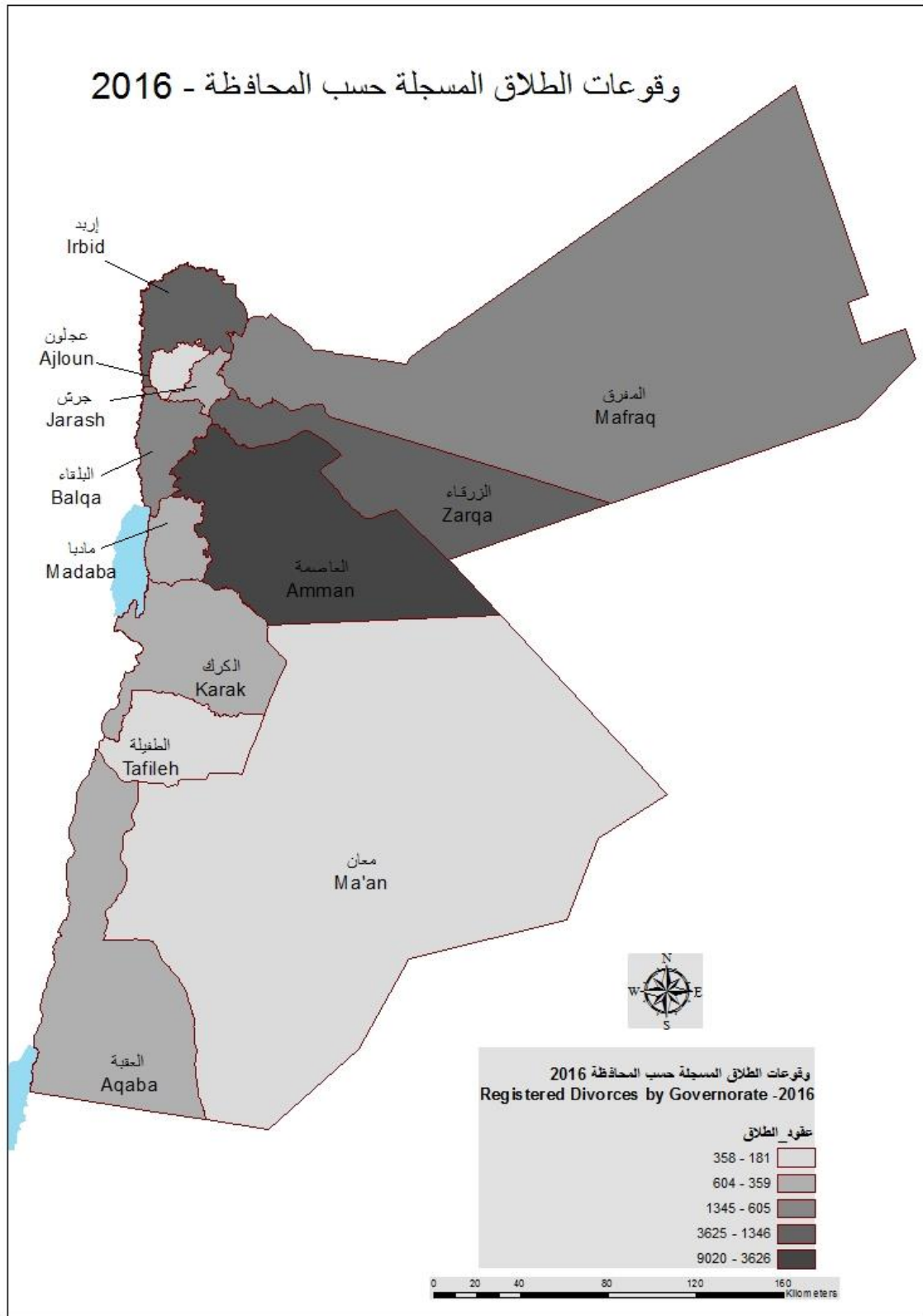

شكل 3.4 معدل الطلاق الخام حسب المحافظة، 2016
Figure 3.4 Crude Divorce Rate by Governorate, 2016

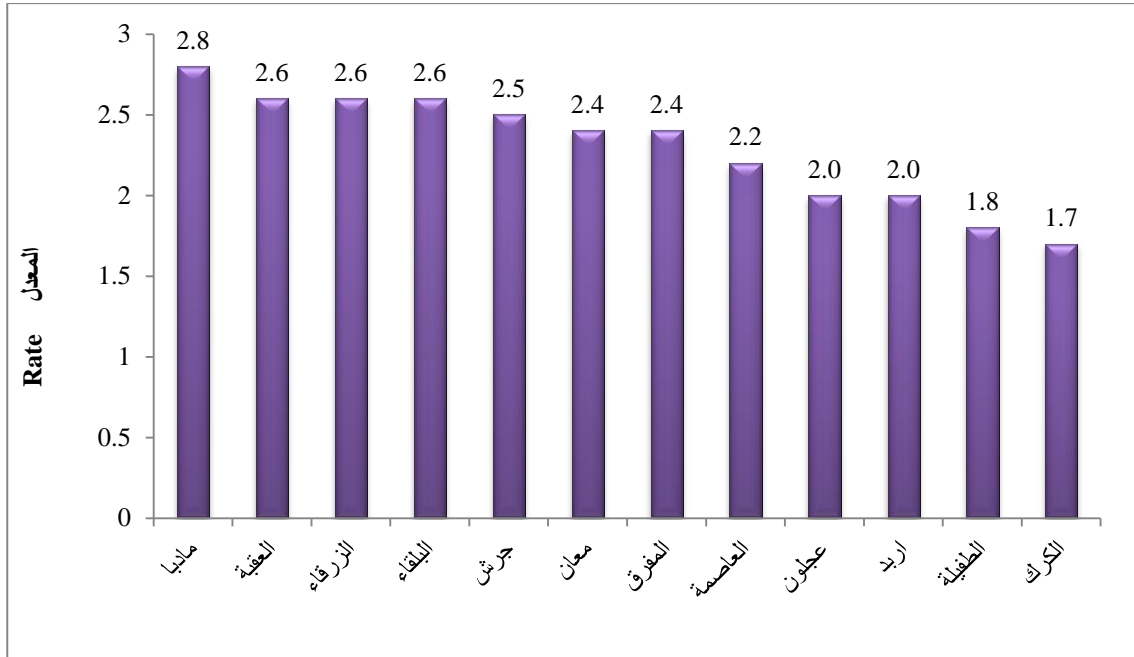

جدول 3.18 وقوعات الطلاق المسجلة حسب خصائص مختارة، 2012-2016
Table 3. 18 Registered Divorces by Selected Characteristics, 2012-2016

Selected Characteristics	2016	*2015	*2014	2013	2012	خصائص مختارة
Total	21969	22070	20911	18976	17696	المجموع
Sex and Religion						الجنس والديانة
Male						ذكر
Muslim	21969	22070	20911	18976	17696	مسلم
Christian	0	0	0	0	0	مسيحي
Female						أنثى
Muslim	21969	22069	20911	18969	17600	مسلمة
Christian	0	1	0	7	96	مسيحية
Sex and Nationality						الجنس والجنسية
Male						ذكر
Jordanian	19919	20467	20083	18428	16961	أردنيون
Non-Jordanian	2050	1603	828	548	735	غير أردنيين
Female						أنثى
Jordanian	19487	20390	19965	18342	16776	أردنيات
Non-Jordanian	2482	1680	946	634	920	غير أردنيات
Sex and Age						الجنس والعمر
Male						ذكر
18-19	**21	*102	*66	195	135	19-18
20-29	10110	9063	8479	8266	7825	29-20
30-49	10375	11242	10635	9078	8284	49-30
50 +	1463	1663	1731	1437	1452	+ 50
Female						أنثى
15-19	**893	*1863	*2429	2831	2458	19-15
20-29	14381	12670	12017	10700	9667	29-20
30-49	6233	6964	6109	5072	5087	49-30
50 +	462	573	356	373	484	+ 50
Sex and Educational Status						الجنس والحالة التعليمية
Male						ذكر
Literate	21969	22054	20911	18970	17635	متعلم
Illiterate	0	16	0	6	61	أمي
Female						أنثى
Literate	21969	22052	20911	18963	17631	متعلمة
Illiterate	0	18	0	13	65	أمية

Source: Shariah Courts

المصدر: المحاكم الشرعية

* The age groups for 2014,2015 were amended to 15-18,19-29,30-49,50+

*تم تعديل الفئات العمرية للعامين 2014,2015 إلى 15-18, 19-29, 30-49, 50+

** The age groups for 2016 were amended to 15-17,18-29,30-49,50+

** تم تعديل الفئات العمرية للعام 2016 إلى 15-17, 18-29, 30-49, 50+

جدول 3. 19 وقوعات الطلاق المسجلة حسب المحافظة وخصائص مختارة، 2016
Table 3. 19 Registered Divorces by Governorate and Selected Characteristics, 2016

Selected Characteristics	المجموع Total	العقبة Aqaba	معان Ma'an	الطفيلة Tafiela	الكرك Karak	عجلون Ajloun	جرش Jarash	المفرق Mafrq	إربد Irbid	مادبا Madaba	الزرقاء Zarqa	البلقاء Balqa	العاصمة Amman	خصائص مختارة
Total	21969	502	358	181	541	358	604	1345	3562	539	3625	1334	9020	المجموع
Sex and Nationality														الجنس والجنسية
Male														ذكر
Jordanian	19919	455	355	178	530	345	521	936	3346	522	3274	1232	8225	أردنيون
Non-Jordanian	2050	47	3	3	11	13	83	409	216	17	351	102	795	غير أردنيين
Female														أنثى
Jordanian	19487	415	350	181	521	341	557	942	3301	529	3197	1212	7941	أردنيات
Non-Jordanian	2482	87	8	0	20	17	47	403	261	10	428	122	1079	غير اردنيات
Sex and Religion														الجنس والديانة
Male														ذكر
Muslim	21969	502	358	181	541	358	604	1345	3562	539	3625	1334	9020	مسلم
Christian	0	0	0	0	0	0	0	0	0	0	0	0	0	مسيحي
Female														أنثى
Muslim	21969	502	358	181	541	358	604	1345	3562	539	3625	1334	9020	مسلمة
Christian	0	0	0	0	0	0	0	0	0	0	0	0	0	مسيحية

Contd./...

يتبع/...

تابع/ جدول 19.3 وقوعات الطلاق المسجلة حسب المحافظة وخصائص مختارة، 2016
Contd. / Table 3.19 Registered Divorces by Governorate and Selected Characteristics, 2016

Selected Characteristics	المجموع Total	العقبة Aqaba	معان Ma'an	الطفيلة Tafiela	الكرك Karak	عجلون Ajloun	جرش Jarash	المفرق Mafraq	إربد Irbid	مادبا Madaba	الزرقاء Zarqa	البلقاء Balqa	العاصمة Amman	خصائص مختارة
Sex and Age														الجنس والعمر
Male														ذكر
15-17	21	0	1	0	0	1	1	3	0	0	1	1	13	17-15
18-20	666	17	4	4	23	15	32	128	124	1	102	49	167	20-18
21-25	3987	83	60	30	99	84	247	359	794	10	634	205	1382	25-21
26-29	5456	106	84	46	131	101	126	332	863	145	715	318	2489	29-26
30-40	7589	187	145	62	187	92	133	369	1142	361	1283	486	3142	40-30
41+	4250	109	64	39	101	65	65	154	639	22	890	275	1827	+41
Female														أنثى
15-17	893	15	12	7	5	15	6	89	197	3	233	54	257	17-15
18-20	3142	64	41	25	55	64	71	346	635	9	595	173	1064	20-18
21-25	7362	159	123	59	199	131	334	468	1200	34	1032	442	3181	25-21
26-29	3877	98	72	38	120	69	76	230	540	286	524	240	1584	29-26
30-40	4793	123	90	36	122	55	101	175	649	200	811	325	2106	40-30
41+	1902	43	20	16	40	24	16	37	341	7	430	100	828	+41
Sex and Educational Status														الجنس والحالة التعليمية
Male														ذكر
Literate	21969	502	358	181	541	358	604	1345	3562	539	3625	1334	9020	متعلم
Illiterate	0	0	0	0	0	0	0	0	0	0	0	0	0	أمية
Female														أنثى
Literate	21969	502	358	181	541	358	604	1345	3562	539	3625	1334	9020	متعلمة
Illiterate	0	0	0	0	0	0	0	0	0	0	0	0	0	أمية

Source: Shariah & Ecclesiastical Courts

المصدر: المحاكم الشرعية والكنسية

جدول 3. 20 وقوعات الطلاق المسجلة حسب المحافظة وأرباع السنة، 2016
Table 3. 20 Registered Divorces by Governorate and Quarters of the Year, 2016

Governorate	المجموع Total	الربع الرابع 4 th Quarter	الربع الثالث 3 rd Quarter	الربع الثاني 2 nd Quarter	الربع الأول 1 st Quarter	المحافظة
Amman	9020	2316	2502	2042	2160	العاصمة
Balqa	1334	335	321	327	351	البلقاء
Zarqa	3625	943	941	846	895	الزرقاء
Madaba	539	130	145	123	141	مادبا
Irbid	3562	869	1043	808	842	اربد
Mafraq	1345	313	387	304	341	المفرق
Jarash	604	146	166	148	144	جرش
Ajloun	358	93	105	81	79	عجلون
Karak	541	142	141	114	144	الكرك
Tafiela	181	46	56	39	40	الطفيلة
Ma'an	358	87	110	73	88	معان
Aqaba	502	149	133	105	115	العقبة
Total	21969	5569	6050	5010	5340	المجموع
%	100.0	25.0	28.0	23.0	24.3	%

Source: Shariah Courts

المصدر: المحاكم الشرعية

شكل 3. 5 التوزيع النسبي لوقوعات الطلاق المسجلة حسب المحافظة، 2016
Figure 3. 5 Percentage Distribution of Registered Divorces by Governorate, 2016

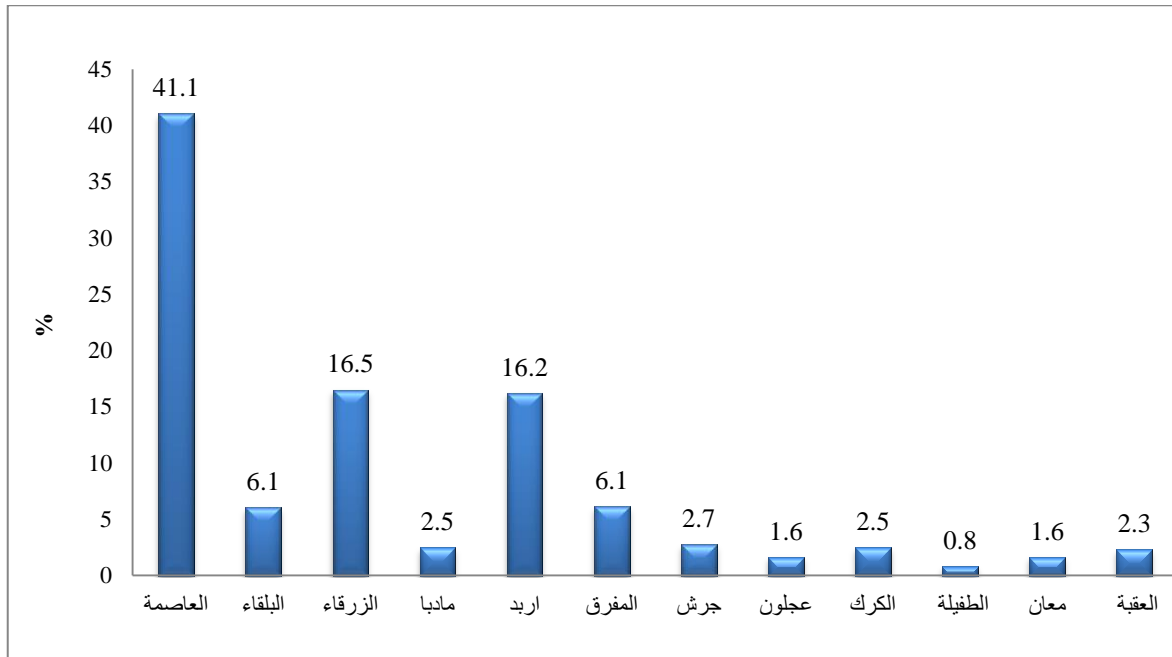

4. العمل والأجور

يعرض هذا الفصل النتائج الرئيسية لمسح الاستخدام 2015 الصادرة عن دائرة الإحصاءات العامة. وتتضمن النتائج الرئيسية لمسح الاستخدام لعام 2015 جميع المنشآت العاملة في القطاع العام باستثناء القوات المسلحة والأمن العام والدفاع المدني، وعينة من المنشآت العاملة في القطاع الخاص باستثناء تلك العاملة في قطاع الزراعة. وتبين الجداول في هذا الجزء توزيع العاملين حسب الجنسية والجنس والمستوى التعليمي.

كما يشتمل هذا الجزء على البيانات الصادرة عن وزارة العمل حول التصاريح الممنوحة للعمال العرب والأجانب حسب بعض الخصائص كالجنس والجنسية والمهنة، بالإضافة إلى البيانات التي تتعلق بحوادث وإصابات العمل ومسبباتها ومكان الإصابة بالجسم خلال السنوات 2012 - 2016.

كما يتضمن أيضاً معدلات النشاط الاقتصادي ومعدلات البطالة للسكان الأردنيين المحسوبة من مسوحات أسرية، وكذلك صافي فرص العمل المستحدثة وفرص العمل الجديدة وترك العمل للأفراد ممن أعمارهم 15 سنة فأكثر للفترة 2012 - 2016.

مؤشرات رئيسية

- متوسط عدد العاملين في المنشأة لعام 2015: 6 عاملاً
- نسبة العاملين غير الأردنيين لعام 2015: 10.8%
- نسبة العاملات لعام 2015: 24.8%
- متوسط الأجر في شهر الإسناد لعام 2015:
 - ذكر: 499 دينار
 - أنثى: 446 دينار
- معدل البطالة لعام 2016: 15.3%
 - ذكر: 13.3%
 - أنثى: 24.1%
- صافي فرص العمل المستحدثة لعام 2015: 48310 فرصة عمل
 - ذكر: 35512 فرصة عمل
 - أنثى: 12798 فرصة عمل

4. Labour and Wages

This chapter includes the main results of employment survey 2015 which issued by the Department of Statistics. The Employment Survey 2015 carried out on a whole establishments of the public sector except the armed forces, public security and civil defense, and a sample from all establishments of the private sector except those working in the agricultural sector. The selected tables show the distribution of employment by nationality, sex and educational level.

Additionally this part presents data compiled by the Ministry of Labour on work permits issued to Arab and non - Arab workers by sex, nationality and occupation, in addition to data on occupational injuries and accidents by cause and place of injury in the body during 2012–2016.

Finally, it presents the economic activity rates and unemployment rates for Jordanians calculated from household surveys. Also net created jobs, new jobs and left the job during the period 2012 – 2016 were presented of those aged 15 and over.

Basic Indicators:

- Average No. of workers per establishment 2015:6 employees
- Percentage of Non- Jordanian workers 2015:10.8 %
- Percentage of Female workers 2015:24.8 %
- Average wage in the reference month 2015:
 - Male:499 JD
 - Female:446 JD
- Unemployment rate 2016: 15.3%
 - Male:13.3%
 - Female:24.1 %
- Net Created Jobs 2015: 48310 Jobs
 - Male: 35512 Jobs
 - Female: 12798 Jobs

جدول 4.1 عدد العاملين في منشآت القطاع العام حسب المجموعات الرئيسية للمهن والجنسية، 2015
Table 4. 1 Number of Employees in the Public Sector Establishments by Major Occupation Groups & Nationality, 2015

Major Occupation Groups	غير أردنيين Non-Jordanian	أردنيون Jordanian	مجموع العاملين Total Employees	المجموعات الرئيسية للمهن
Legislators, Senior Officials and Managers	9	13494	13503	المشروعون وموظفو الإدارة العليا والمديرون
Professionals	183	168336	168519	المتخصصون
Technicians and Associate Professionals	83	35496	35579	الفنيون والمتخصصون المساعدون
Clerks	97	36510	36607	الكتبة
Service Workers and Shop and Market Sales Workers	321	18085	18406	العاملون في الخدمات والباعة في المحلات التجارية والأسواق
Craft and Related Trade Workers	166	12972	13138	العاملون في الحرف وما إليها من المهن
Plant and Machine Operators and Assemblers	145	15502	15647	مشغلو الآلات ومجموعها
Elementary Occupations	2377	39013	41390	المهن الأولية
Total	3381	339408	342789	المجموع

Source : Department of Statistics/ Employment Survey 2015

المصدر: دائرة الإحصاءات العامة/ مسح الاستخدام 2015

جدول 4.2 عدد العاملين في منشآت القطاع الخاص حسب المجموعات الرئيسية للمهن والجنسية، 2015
Table 4. 2 Number of Employees in the Private Sector Establishments by Major Occupation Groups & Nationality, 2015

Major Occupation Groups	غير أردنيين Non-Jordanian	أردنيون Jordanian	مجموع العاملين Total Employees	المجموعات الرئيسية للمهن
Legislators, Senior Officials and Managers	1838	46695	48533	المشروعون وموظفو الإدارة العليا والمديرون
Professionals	2499	142372	144871	المتخصصون
Technicians and Associate Professionals	2551	59361	61912	الفنيون والمتخصصون المساعدون
Clerks	2155	48595	50750	الكتبة
Service Workers and Shop and Market Sales Workers	18274	179288	197562	العاملون في الخدمات والباعة في المحلات التجارية والأسواق
Craft and Related Trade Workers	28021	90751	118772	العاملون في الحرف وما إليها من المهن
Plant and Machine Operators and Assemblers	37603	62108	99711	مشغلو الآلات ومجموعها
Elementary Occupations	26520	44126	70646	المهن الأولية
Total	119461	673296	792757	المجموع

Source : Department of Statistics/ Employment Survey 2015

المصدر: دائرة الإحصاءات العامة/ مسح الاستخدام 2015

جدول 4.3 العاملون بأجر في منشآت القطاعين العام والخاص حسب المجموعات الرئيسية للمهن والجنس ومتوسط ساعات العمل الشهري ومتوسط الأجر الشهري للعامل الواحد كما هو في شهر الإسناد الزمني، (تشرين الأول) 2015

Table 4.3 Paid Employees in the Public and Private Sectors Establishments by Major Occupation Groups, Sex and Average Monthly Hours and Average Monthly Wage Per Worker During the Reference Month, (October) 2015

Major Occupation Groups	متوسط الأجر الشهري للعامل الواحد (بالدينار) Average monthly Wage Per Emp. (JD)		متوسط ساعات العمل الشهري للعامل الواحد Average monthly W.H Per Employee		مجموع العاملين Total Employees		المجموعات الرئيسية للمهن
	أنثى Female	ذكر Male	أنثى Female	ذكر Male	أنثى Female	ذكر Male	
Legislators, Senior Officials and Managers	1028	1416	176	195	10035	34496	المشروعون وموظفو الإدارة العليا والمديرون
Professionals	508	705	173	185	144511	153754	المتخصصون
Technicians and Associate Professionals	424	536	195	196	30819	58933	الفنيون والمتخصصون المساعدون
Clerks	387	477	185	192	25134	49501	الكتبة
Service Workers and Shop and Market Sales Workers	329	309	213	230	13159	103597	العاملون في الخدمات والباعة في المحلات التجارية والأسواق
Craft and Related Trade Workers	190	363	207	212	12897	91981	العاملون في الحرف وما إليها من المهن
Plant and Machine Operators & Assemblers	180	340	212	203	21119	93233	مشغلو الآلات ومجموعها
Elementary Occupations	281	320	179	202	13199	97081	المهن الأولية
Total	446	499	184	202	270873	682576	المجموع

Source: Department of Statistics/ Employment Survey 2015

المصدر: دائرة الإحصاءات العامة/ مسح الاستخدام 2015

جدول 4.4 العاملون بأجر في منشآت القطاع العام حسب المجموعات الرئيسية للمهن والجنس ومتوسط ساعات العمل الشهري ومتوسط الأجر الشهري للعامل الواحد كما هو في شهر الإسناد الزمني، (تشرين الأول) 2015

Table 4.4 Paid Employees in the Public Sector Establishments by Major Occupation Groups, Sex and Average Monthly Hours and Average Monthly Wage Per Worker During the Reference Month, (October) 2015

Major Occupation Groups	متوسط الأجر الشهري للعامل الواحد (بالدينار) Average monthly Wage Per Emp. (JD)		متوسط ساعات العمل الشهري للعامل الواحد Average monthly W.H Per Employee		مجموع العاملين Total Employees		المجموعات الرئيسية للمهن
	أنثى Female	ذكر Male	أنثى Female	ذكر Male	أنثى Female	ذكر Male	
Legislators, Senior Officials and Managers	890	1208	162	166	4411	9092	المشروعون وموظفو الإدارة العليا والمديرون
Professionals	539	721	162	165	86376	82143	المتخصصون
Technicians and Associate Professionals	454	595	181	171	13125	22454	الفنيون والمتخصصون المساعدون
Clerks	429	503	168	169	13310	23297	الكتابة
Service Workers and Shop and Market Sales Workers	489	357	178	168	3159	15247	العاملون في الخدمات والباعة في المحلات التجارية والأسواق
Craft and Related Trade Workers	449	568	170	172	236	12902	العاملون في الحرف وما إليها من المهن
Plant and Machine Operators and Assemblers	502	550	163	170	44	15603	مشغلو الآلات ومجموعها
Elementary Occupations	325	370	164	170	6800	34590	المهن الأولية
Total	518	601	165	168	127461	215328	المجموع

Source: Department of Statistics/ Employment Survey 2015

المصدر: دائرة الإحصاءات العامة/ مسح الاستخدام 2015

جدول 4.5 العاملون بأجر في منشآت القطاع الخاص حسب المجموعات الرئيسية للمهن والجنس ومتوسط ساعات العمل الشهري ومتوسط الأجر الشهري للعامل الواحد كما هو في شهر الإسناد الزمني، (تشرين الأول) 2015

Table 4. 5 Paid Employees in the Private Sector Establishments by Major Occupation Groups, Sex and Average Monthly Hours and Average Monthly Wage Per Worker During the Reference Month, (October) 2015

Major Occupation Groups	متوسط الأجر الشهري للعامل الواحد (بالدينار) Average monthly Wage Per Emp. (JD)		متوسط ساعات العمل الشهري للعامل الواحد Average monthly W.H Per Employee		مجموع العاملين Total Employees		المجموعات الرئيسية للمهن
	أنثى Female	ذكر Male	أنثى Female	ذكر Male	أنثى Female	ذكر Male	
Legislators, Senior Officials and Managers	1135	1490	187	206	5624	25404	المشروعون وموظفو الإدارة العليا والمديرون
Professionals	461	687	191	209	58135	71611	المتخصصون
Technicians and Associate Professionals	401	499	205	212	17694	36479	الفنيون والمتخصصون المساعدون
Clerks	340	455	203	213	11824	26204	الكتبة
Service Workers and Shop and Market	279	301	225	241	10000	88350	العاملون في الخدمات والباعة في المحلات
Sales Workers							التجارية والأسواق
Craft and Related Trade Workers	186	330	208	218	12661	79079	العاملون في الحرف وما إليها من المهن
Plant and Machine Operators & Assemblers	179	297	213	210	21075	77630	مشغلو الآلات ومجموعها
Elementary Occupations	234	292	196	220	6399	62491	المهن الأولية
Total	382	452	201	218	143412	467248	المجموع

Source: Department of Statistics/ Employment Survey 2015

المصدر: دائرة الإحصاءات العامة/ مسح الاستخدام 2015

جدول 4.6 العاملون في منشآت القطاعين العام والخاص حسب النشاط الاقتصادي الرئيسي والجنس، 2015
Table 4.6 Employees in the Public & Private Sectors Establishments by Major Economic Activity & Sex, 2015

Major Economic Activity*	عدد العاملين No. of Employees			النشاط الاقتصادي الرئيسي*
	أنثى Female	ذكر Male	المجموع Total	
Mining and quarrying	341	8227	8568	التعدين واستغلال المحاجر
Manufacturing	41597	175049	216646	الصناعة التحويلية
Electricity, gas, steam and air conditioning supply	579	7964	8543	إمدادات الكهرباء والغاز والبخار وتكييف الهواء
Water supply, sewerage, waste management and remediation activities	823	7653	8476	إمدادات المياه وأنشطة الصرف وإدارة النفايات ومعالجتها
Construction	1134	36089	37223	التشييد
Wholesale and retail trade, repair of motor vehicles and motorcycles	18578	222048	240626	تجارة الجملة والتجزئة، إصلاح المركبات ذات المحركات والدراجات النارية
Transportation and storage	2254	20860	23114	النقل والتخزين
Accommodation and food service activities	2411	50608	53019	أنشطة خدمات الإقامة والطعام
Information and communication	4461	13953	18414	المعلومات والاتصالات
Financial and insurance activities	10912	24738	35650	الأنشطة المالية وأنشطة التأمين
Real estate activities	1345	5418	6763	الأنشطة العقارية
Professional, scientific and technical activities	6799	18702	25501	الأنشطة المهنية والعلمية والتقنية
Administrative and support service activities	3423	24351	27774	أنشطة الخدمات الإدارية وخدمات الدعم
Public administration and defence, compulsory social security	21747	89604	111351	الإدارة العامة والدفاع، والضمان الاجتماعي الإلزامي
Education	117994	88440	206434	التعليم
Human health and social work activities	36560	34503	71063	الأنشطة في مجال صحة الإنسان والعمل الاجتماعي
Arts, entertainment and recreation	1258	4381	5639	الفنون والترفيه والتسليّة
Other service activities	8871	21852	30723	أنشطة الخدمات الأخرى
Activities of extraterritorial organizations and bodies	17	15	32	أنشطة المنظمات والهيئات غير الخاضعة للولاية القضائية الوطنية
Total	281104	854455	1135559	المجموع

Source: Department of Statistics/ Employment Survey 2015

المصدر دائرة الإحصاءات العامة/ مسح الاستخدام 2015

* According to ISIC, Rev. 4

* بالاستناد إلى التصنيف المعياري الدولي، التتقيح الرابع

جدول 7.4 العاملون في منشآت القطاعين العام والخاص حسب الإقليم والجنسية، 2015
Table 4. 7 Employees in the Public & Private Sectors Establishments by Region and Nationality, 2015

Region	المجموع Total	غير أردني Non - Jordanian	أردني Jordanian	الإقليم
North Region	184603	20652	163951	إقليم الشمال
Central Region	864751	90637	774114	إقليم الوسط
South Region	86195	11555	74640	إقليم الجنوب
Total	1135549	122844	1012705	المجموع
%	%100	%10.8	%89.2	%

Source: Department of Statistics/ Employment Survey 2015

المصدر: دائرة الإحصاءات العامة/ مسح الاستخدام 2015

جدول 8.4 العاملون في منشآت القطاعين العام والخاص حسب الجنسية والجنس، 2013 - 2015
Table 4. 8 Employees in the Public & Private Sectors Establishments by Nationality and Sex, 2013-2015

Nationality	2015		2014		2013		الجنسية
	أنثى Female	ذكر Male	أنثى Female	ذكر Male	أنثى Female	ذكر Male	
Jordanian	256587	756117	239765	717765	237732	714652	أردنية
Syrian	234	10561	1379	10169	112	8768	سورية
Egyptian	558	62229	291	74070	321	57543	مصرية
Other Arabs	1116	7501	878	8881	1795	10211	عربية أخرى
Non-Arabs	22603	18040	16447	18226	13713	16360	غير عربية
Total	281098	854448	258759	829111	253673	807534	المجموع

Source: Department of Statistics/ Employment Surveys 2013 – 2015

المصدر: دائرة الإحصاءات العامة/ مسح الاستخدام 2013 - 2015

جدول 4.9 العاملون* في القطاع العام حسب المستوى التعليمي والجنس، 2015
Table 4.9 Employees* in the Public Sector by Educational Level and Sex, 2015

المستوى التعليمي	ذكور	أنثى	المجموع	Educational Level
	Male	Female	Total	
أمي/ملم	1917	308	2225	Illiterate/ Read & Write
أقل من الثانوية	66913	8927	75840	Less than Secondary
تلمذة مهنية	3185	45	3230	Vocational Apprenticeship
ثانوية عامة	30252	7833	38085	General Secondary
دبلوم متوسط	22094	22821	44915	Intermediate Diploma
بكالوريوس	62947	67067	130014	B.A. / BSc.
أعلى من بكالوريوس	28020	20460	48480	Higher than B.A / BSc.
المجموع	215328	127461	342789	Total

Source: Department of Statistics/ Employment Survey 2015

المصدر: دائرة الإحصاءات العامة/ مسح الاستخدام 2015
* لا تشمل القوات المسلحة والأجهزة الأمنية الأخرى

* Not Include Armed Forces and Security Institutions

شكل 4.1 العاملون في القطاع العام حسب المستوى التعليمي، 2015
Figure 4.1 Employees in the Public Sector by Educational Level, 2015

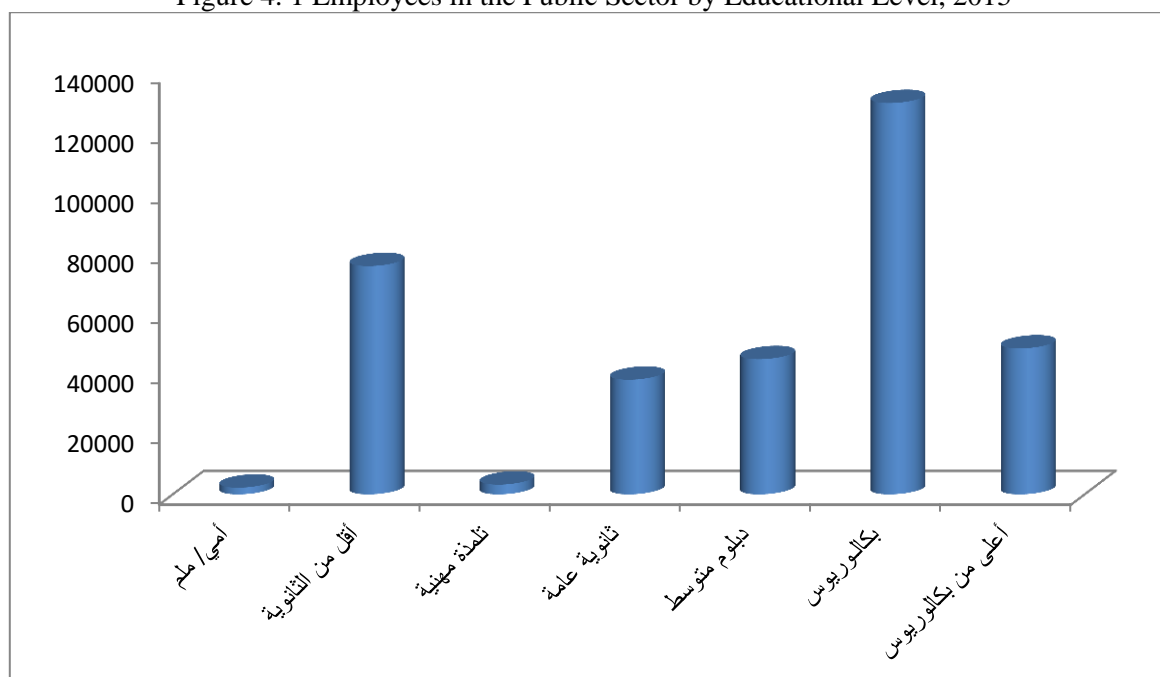

جدول 10.4 العاملون في المؤسسات الحكومية حسب الجنس والمستوى التعليمي، 2015

Table 4. 10 Government Employees by Sex and Educational Level, 2015

Establishment	المجموع			أعلى من بكالوريوس		بكالوريوس		دبلوم متوسط		ثانوي أو أقل		المؤسسة
	Total			Higher than B.A/B.S.c		B .A / B.Sc.		Intermediate Diploma		Secondary or Less		
	المجموع Total	أنثى Female	ذكر Male	أنثى Female	ذكر Male	أنثى Female	ذكر Male	أنثى Female	ذكر Male	أنثى Female	ذكر Male	
House of the Senate	265	53	212	7	36	28	70	9	9	9	97	مجلس الأعيان
House of Representatives	586	87	499	6	44	56	21	9	14	16	227	مجلس النواب
The Cabinet	219	50	169	9	33	26	56	4	5	11	75	رئاسة الوزراء
Supreme Judge Department	1175	0	1175	0	4	0	56	0	66	0	539	دائرة قاضي القضاة
Development of Orphans Fund Corp.	232	40	192	0	12	23	67	7	39	10	74	مؤسسة تنمية أموال الأيتام
Audit Bureau	616	155	461	19	63	113	30	8	35	15	54	ديوان المحاسبة
Civil Service Bureau	276	92	184	10	30	37	81	30	34	15	39	ديوان الخدمة المدنية
Legislation and Opinion Bureau	44	16	28	10	6	2	7	2	4	2	11	ديوان التشريع والرأي
Higher Council of Youth	1765	578	1187	26	61	170	27	121	93	261	755	المجلس الأعلى للشباب
Jordan Co-operative Corp.	178	66	112	1	8	18	33	18	12	29	59	المؤسسة التعاونية الأردنية
Central Bank of Jordan	690	257	433	48	114	130	14	40	22	39	155	البنك المركزي الأردني
Securities Commission	141	55	86	15	31	25	25	9	4	6	26	هيئة الأوراق المالية
Development and Employment Fund	145	55	90	5	10	40	55	9	5	1	20	صندوق التنمية والتشغيل
Aqaba Special Economic Zone Authority, ASEZA	2386	222	2164	7	63	117	38	46	10	52	1620	سلطة منطقة العقبة الاقتصادية الخاصة
Ports Corporation	2699	7	2692	0	8	4	12	0	63	3	2500	مؤسسة الموانئ
Telecom. Regulatory Commission	186	76	110	8	26	53	43	9	12	6	29	هيئة تنظيم قطاع الاتصالات
Petra Region Authority	688	61	627	2	9	16	10	18	28	25	488	سلطة إقليم البترا
Radio and TV. Corp.	1363	234	1129	22	90	144	38	36	16	32	481	مؤسسة الإذاعة والتلفزيون
National Resources Investment and	83	24	59	4	2	15	18	3	10	2	29	مؤسسة استثمار الموارد الوطنية
Jordan News Agency (PETRA)	289	51	238	13	51	20	93	9	27	9	67	وكالة الأنباء الأردنية (بترا)

Contd. /...

يتبع /

تابع/ جدول 10.4 العاملون في المؤسسات الحكومية حسب الجنس والمستوى التعليمي، 2015

Contd. / Table 4.10 Government Employees by Sex and Educational Level, 2015

Establishment	المجموع			أعلى من بكالوريوس		بكالوريوس		دبلوم متوسط		ثانوي أو أقل		المؤسسة
	Total			Higher than B.A/B.S.c		B .A / BSc.		Intermediate Diploma		Secondary or Less		
	المجموع Total	أنثى Female	ذكر Male	أنثى Female	ذكر Male	أنثى Female	ذكر Male	أنثى Female	ذكر Male	أنثى Female	ذكر Male	
Greater Amman Municipality	21348	3168	18180	120	216	1334	2122	694	1094	1020	14748	أمانة عمان الكبرى
Amman Stock Exchange	57	25	32	7	12	13	11	3	0	2	9	بورصة عمان
Joint Procurement Department	60	21	39	0	4	16	13	4	14	1	8	دائرة الشراء الموحد
Securities Depository Center	68	27	41	6	12	18	18	3	2	0	9	مركز ايداع الأوراق المالية
Jordan media Monitor. Corp	105	36	69	6	6	25	35	0	0	5	28	هيئة الاعلام المرئي والمسموع
Anti-corruption commission	150	53	97	10	32	23	38	14	5	6	22	هيئة مكافحة الفساد
-The Jordanian Hashemite Fund for Human Development JOHUD	174	77	97	5	11	39	40	10	2	23	44	الصندوق الاردني الهاشمي
The higher population council	25	14	11	6	4	5	3	2	0	1	4	المجلس الأعلى للسكان
National information technology center	67	19	48	1	3	15	32	2	3	1	10	مركز تكنولوجيا المعلومات الوطني
General Iftaa Department	147	0	147	0	50	0	36	0	16	0	45	دائرة الافتاء العام
Ministry of Interior	1576	419	1157	28	353	105	417	127	32	159	355	وزارة الداخلية
Civil Status and Passports Department	1044	345	699	3	22	60	238	143	218	139	221	دائرة الأحوال المدنية والجوازات
Ministry of Justice	5050	1831	3219	71	441	561	1292	637	444	562	1042	وزارة العدل
Ministry of Development Public	101	36	65	4	23	26	23	4	1	2	18	وزارة تطوير القطاع العام
Institute of Public Administration	48	23	25	7	13	8	2	5	2	3	8	معهد الإدارة العامة
Ministry of Foreign Affairs	479	87	392	18	163	37	124	15	15	17	90	وزارة الخارجية
Palestinian Affairs Department	115	36	79	3	4	8	22	19	22	6	31	دائرة الشؤون الفلسطينية
Ministry of Finance	1073	296	777	22	79	96	291	88	111	90	296	وزارة المالية
General Supplies Department	101	28	73	1	8	12	34	12	7	3	24	دائرة اللوازم العامة
Land and Surveys Department	1428	402	1026	21	48	136	256	145	280	100	442	دائرة الأراضي والمساحة
Public Budget Department	133	24	109	2	22	14	56	2	4	6	27	دائرة الموازنة العامة
Income Tax and Sales Department	1468	335	1133	25	159	188	671	82	103	40	200	دائرة ضريبة الدخل والمبيعات

Contd. /....

يتبع /

تابع/ جدول 10.4 العاملون في المؤسسات الحكومية حسب الجنس والمستوى التعليمي، 2015

Contd./ Table 4.10 Government Employees by Sex and Educational Level, 2015

Establishment	المجموع			أعلى من بكالوريوس		بكالوريوس		دبلوم متوسط		ثانوي أو أقل		المؤسسة
	Total			Higher than B.A/B.S.c		B .A / BSc.		Intermediate Diploma		Secondary or Less		
	المجموع Total	أنثى Female	ذكر Male	أنثى Female	ذكر Male	أنثى Female	ذكر Male	أنثى Female	ذكر Male	أنثى Female	ذكر Male	
Customs Department	2529	158	2371	11	167	85	989	35	340	27	875	دائرة الجمارك العامة
Free Zones Corp.	415	69	346	2	18	35	98	16	32	16	198	مؤسسة المناطق الحرة
Ministry of Public Works and Housing	6383	1109	5274	31	56	470	723	263	295	345	4200	وزارة الأشغال العامة والإسكان
Housing and Urban Development	413	149	264	8	12	77	74	41	40	23	138	المؤسسة العامة للإسكان والتطوير
Gov. Tenders Department	102	33	69	3	2	14	41	11	7	5	19	دائرة العطاءات الحكومية
Ministry of Education	131414	75894	55520	16600	16906	47100	27905	7469	4887	4725	5822	وزارة التربية والتعليم
Ministry of Tourism and Antiquities	295	81	214	3	17	27	60	14	11	37	126	وزارة السياحة والآثار
Antiquities Department	1000	131	869	8	22	37	110	22	51	64	686	دائرة الآثار العامة
Ministry of Social Development	2704	1525	1179	53	85	408	405	471	190	593	499	وزارة التنمية الاجتماعية
National Fund	349	180	169	3	6	67	72	43	15	67	76	صندوق المعونة الوطنية
Ministry of Information and Communications Tech.	164	61	103	9	10	43	65	4	5	5	23	وزارة الاتصالات وتكنولوجيا المعلومات
Postal Saving Fund	51	20	31	2	1	7	14	4	1	7	15	صندوق توفير البريد
Ministry of Awqaf and Islamic Affairs	7765	738	7027	33	477	442	1470	212	742	51	4338	وزارة الأوقاف والشؤون الإسلامية
Awaqf Fund Development Corp.	40	0	40	0	2	0	16	0	4	0	18	مؤسسة تنمية أموال الأوقاف
Ministry of Energy and Mineral Resources	601	108	493	4	21	62	183	23	47	19	242	وزارة الطاقة والثروة المعدنية
Jordan Atomic Energy Commission	468	78	390	2	22	62	240	9	84	5	44	هيئة الطاقة النووية الأردنية
Ministry of Water and Irrigation	152	42	110	9	20	21	20	7	7	5	63	وزارة المياه والري
Water Authority	4227	520	3707	22	60	205	451	141	385	152	2811	سلطة المياه
Jordan Valley Authority	1547	41	1506	0	14	0	191	0	111	41	1190	سلطة وادي الأردن
Ministry of Health	27002	14831	12171	523	1318	4584	5818	7153	3354	2571	1681	وزارة الصحة
Food and Drugs Corporation	626	293	333	45	43	154	123	69	100	25	67	المؤسسة العامة للغذاء والدواء

Contd./..

يتبع/.....

تابع/ جدول 10.4 العاملون في المؤسسات الحكومية حسب الجنس والمستوى التعليمي، 2015
Contd./Table 4.10 Government Employees by Sex and Educational Level, 2015

Establishment	المجموع			أعلى من بكالوريوس		بكالوريوس		دبلوم متوسط		ثانوي أو أقل		المؤسسة
	المجموع Total	أنثى Female	ذكر Male	أنثى Female	ذكر Male	أنثى Female	ذكر Male	أنثى Female	ذكر Male	أنثى Female	ذكر Male	
Ministry of Transportation	104	51	53	2	5	32	23	12	5	5	20	وزارة النقل
Meteorological Department	210	28	182	0	6	9	44	17	37	2	95	دائرة الأرصاد الجوية
Aqaba Railway Corporation .	682	0	682	0	2	0	30	0	50	0	600	مؤسسة سكة حديد العقبة
Jordan Maritime Authority	66	13	53	0	0	9	36	3	9	1	8	السلطة البحرية الأردنية
Hedjaz Jordan Railway Corporation .	136	7	129	0	0	0	6	2	9	5	114	مؤسسة الخط الحديدي الحجازي
Public Transport Regulatory Commission	151	41	110	4	11	26	41	7	20	4	38	الهيئة الأردنية تنظيم قطاع النقل
Civil Aviation Regulatory Commission	373	67	306	5	23	21	96	24	106	17	81	هيئة تنظيم الطيران المدني
Ministry of Agriculture	6523	1528	4995	54	159	362	798	347	237	765	3801	وزارة الزراعة
Agriculture Credit Corporation .	470	128	342	3	28	41	137	26	19	58	158	مؤسسة الإقراض الزراعي
National Center for Agricultural Research and Tech. Transfer	1100	271	829	40	100	64	150	27	23	140	556	المركز الوطني للبحوث الزراعي التكنولوجيا
Ministry of Planning & Inter coop.	279	108	171	24	55	52	47	20	4	12	65	وزارة التخطيط والتعاون الدولي
Department of Statistics	2724	1203	1521	6	22	1010	1294	81	36	106	169	دائرة الإحصاءات العامة
Ministry of Labor	751	224	527	15	40	115	335	63	38	31	114	وزارة العمل
Vocational Training Corporation	1223	309	914	8	36	83	255	79	303	139	320	مؤسسة التدريب المهني
Social Security Corporation	1117	404	713	37	98	234	384	47	47	86	184	المؤسسة العامة للضمان الاجتماعي
Ministry of Industry And Trade	1308	335	973	16	52	90	238	159	200	70	483	وزارة الصناعة والتجارة
Inst. for Standards and Metrology	440	121	319	27	18	70	132	14	83	10	86	مؤسسة المواصفات والمقاييس

Contd. /.....

يتبع/

تابع/ جدول 10.4 العاملون في المؤسسات الحكومية حسب الجنس والمستوى التعليمي، 2015

Contd. / Table 4.10 Government Employees by Sex and Educational Level, 2015

Establishment	المجموع			أعلى من بكالوريوس		بكالوريوس		دبلوم متوسط		ثانوي أو أقل		المؤسسة
	Total			Higher than B.A/B.S.c		B .A / BSc.		Intermediate Diploma		Secondary or Less		
	المجموع Total	أنثى Female	ذكر Male	أنثى Female	ذكر Male	أنثى Female	ذكر Male	أنثى Female	ذكر Male	أنثى Female	ذكر Male	
Civil Consumers Corporation	1363	527	836	1	7	25	95	181	165	320	569	المؤسسة الاستهلاكية المدنية
Industrial Cities Corporation	231	50	181	3	18	23	58	16	17	8	88	مؤسسة المدن الصناعية
Investment Promotion Corporation	159	50	109	7	23	32	43	3	6	8	37	مؤسسة تشجيع الاستثمار
Companies control department	187	76	111	2	11	37	63	21	11	16	26	دائرة مراقبة الشركات
The Jordanian corporation for develop economic projects	107	53	54	15	15	34	23	3	3	1	13	المؤسسة الاردنية لتطوير المشاريع الاقتصادية
Ministry of Culture	297	114	183	7	22	49	45	30	22	28	94	وزارة الثقافة
National Library Department	107	62	45	6	3	34	16	17	4	5	22	دائرة المكتبة الوطنية
Royal Cultural Center	62	15	47	1	1	5	11	4	11	5	24	المركز الثقافي الملكي
Ministry of Municipal Affairs	694	188	506	3	14	71	169	67	118	47	205	وزارة الشؤون البلدية
Cities and Villages Development Bank	344	128	216	11	19	54	63	30	18	33	116	بنك تنمية المدن والقرى
Ministry of Higher Education and Scientific Research	257	111	146	9	28	52	61	37	11	13	46	وزارة التعليم العالي والبحث العلمي
Ministry of Environment	212	57	155	7	28	34	64	9	11	7	52	وزارة البيئة
Ministry of Political Development and Parliament Affairs	132	48	84	8	15	26	31	7	2	7	36	وزارة التنمية السياسية والشؤون البرلمانية
Total	258899	111859	147040	18270	22524	60370	52679	19758	15460	13461	56377	المجموع

Source: Department of Statistics/ Employment Survey 2015

المصدر: دائرة الإحصاءات العامة/ مسح الاستخدام 2015

جدول 4.11 العمال غير الأردنيين الذين حصلوا على تصاريح عمل حسب شهر إصدار التصريح والجنسية، 2016

Table 4.11 Non-Jordanian Workers Holding Work Permits by Month of Issuing the Permit and Nationality, 2016

Month	المجموع Total	غير عربية Non-Arabs	العربية Arabs				الشهر	
			المجموع Total	عربية أخرى Other Arabs	عراقية Iraqi	سورية Syrian		مصرية Egyptian
January	14355	6501	7854	93	49	164	7548	كانون ثاني
February	16725	8320	8405	96	53	162	8094	شباط
March	31134	10517	20617	233	64	460	19860	آذار
April	31063	8598	22465	363	54	2572	19476	نيسان
May	38700	11717	26983	658	71	4192	22062	أيار
June	33412	8782	24630	591	75	9188	14776	حزيران
July	24596	8759	15837	430	49	5410	9948	تموز
August	28343	11523	16820	495	142	2406	13777	أب
September	20473	6301	14172	245	64	1902	11961	أيلول
October	28605	10010	18595	371	62	2309	15853	تشرين أول
November	26711	11234	15477	370	70	1769	13268	تشرين ثاني
December	24766	7866	16900	421	86	2951	13442	كانون أول
Total	318883	110128	208755	4366	839	33485	170065	المجموع

Source: Ministry of Labor

المصدر: وزارة العمل

شكل 2.4 التوزيع النسبي للعمال غير الأردنيين الذين حصلوا على تصاريح عمل حسب الجنسية، 2016
Figure 4.2 Non-Jordanian Workers Holding Work Permits by Nationality, 2016

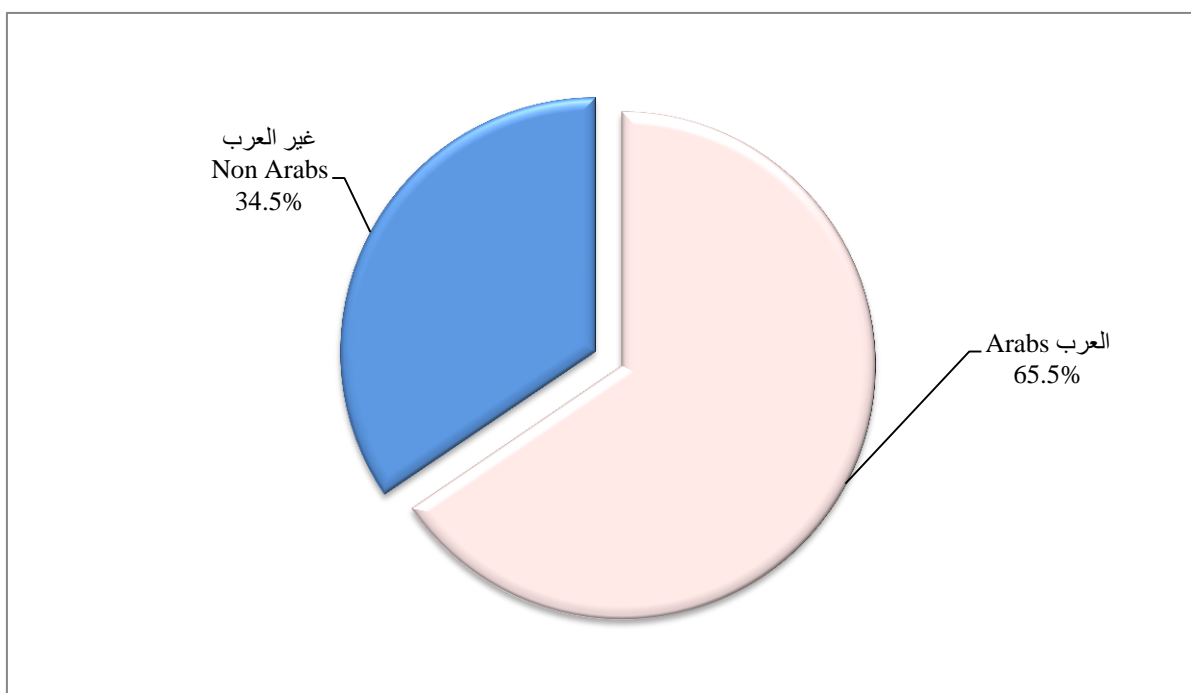

جدول 4.12 العمال غير الأردنيين الذين يحملون تصاريح عمل حسب الجنسية والنشاط الاقتصادي والجنس، 2016
Table 4. 12 Non-Jordanian Workers Holding Work Permits by Nationality, Economic Activity and Sex, 2016

Nationality & Sex	النشاط الاقتصادي											الجنسية والجنس
	المجموع Total	خدمات أخرى Other Services	خدمات اجتماعية وشخصية Social & Personal Services	التمويل وخدمات الأعمال Financing & Business	النقل والتخزين والاتصالات Transport Storage & Communications	التجارة والمطاعم والفنادق Trade, Restaurants & Hotels	البناء والتشييد Construction	الكهرباء والغاز والمياه Electricity, Gas & Water	الصناعة التحويلية Manufacturing	التعدين والمقالع Mining & Quarrying	الزراعة Agriculture	
Egyptian												مصرية
Male	169015	4856	19798	568	1607	29328	15460	736	19849	458	76355	ذكر
Female	1050	78	267	8	6	209	76	9	138	5	254	أنثى
Syrian												سورية
Male	32436	1328	1427	85	629	8895	2643	326	5938	40	11125	ذكر
Female	1049	33	20	6	2	100	2	0	40	0	846	أنثى
Other Arabs												عربية أخرى
Male	4821	217	617	154	248	1440	128	14	1579	23	401	ذكر
Female	384	31	109	15	33	187	0	0	8	0	1	أنثى
Pakistani												باكستانية
Male	3001	21	35	12	2	164	66	2	1020	2	1677	ذكر
Female	204	0	1	0	0	2	0	0	37	0	164	أنثى
Indian												هندية
Male	12224	40	106	25	11	307	600	11	11015	18	91	ذكر
Female	278	2	13	3	11	2	1	0	245	0	1	أنثى
Philippino												فلبينية
Male	767	63	114	14	4	283	155	0	125	4	5	ذكر
Female	16700	171	16146	7	2	358	1	0	15	0	0	أنثى
Sri lankian												سريلانكية
Male	5225	6	58	5	2	39	4	1	5103	2	5	ذكر
Female	7216	5	2617	2	2	2	0	0	4588	0	0	أنثى
Indonesian												اندونيسية
Male	22	0	6	2	0	4	0	0	9	0	1	ذكر
Female	685	1	674	0	2	8	0	0	0	0	0	أنثى
Other Foreigners												أجانب آخرون
Male	13961	329	575	287	73	665	178	199	11197	21	437	ذكر
Female	49845	79	27329	61	60	165	2	3	22146	0	0	أنثى
Total												المجموع
Male	241472	6860	22736	1152	2576	41125	19234	1289	55835	568	90097	ذكر
Female	77411	400	47176	102	118	1033	82	12	27217	5	1266	أنثى

Source: Ministry of Labour

المصدر: وزارة العمل

جدول 4. 13 إصابات وحوادث العمل المسجلة وتكلفة الإصابات في المنشآت المشتركة في الضمان الاجتماعي،
2016-2012

Table 4. 13 Registered Work Injuries and Accidents and Cost of Injuries in Establishments Engaged
in Social Security, 2012-2016

Items	2016	2015	2014	2013	2012	البُود
No. of registered injuries and accidents	13530	13422	15387	15822	16589	عدد حوادث العمل المسجلة
No. of registered injuries	11056	10203	11965	11496	12412	عدد إصابات العمل المسجلة
Cost of injuries*	1502154	1169818	6162193	3435519	4800000	تكلفة الإصابات*
No. of absence days	49020	37956	90028	103573	115899	عدد أيام التغيب

Source: Social Security Corporation

المصدر: المؤسسة العامة للضمان الاجتماعي

* Changes in the figures compared with previous years are due to the variation
in the methodology of the calculations

* تغير الأرقام عن السنوات السابقة يعود إلى اختلاف منهجية الحساب

شكل 3.4 معدلات إصابات العمل لكل ألف من السكان، 2016 - 2012
Figure 4.3 Work Injuries Rates Per Thousand Population, 2012 - 2016

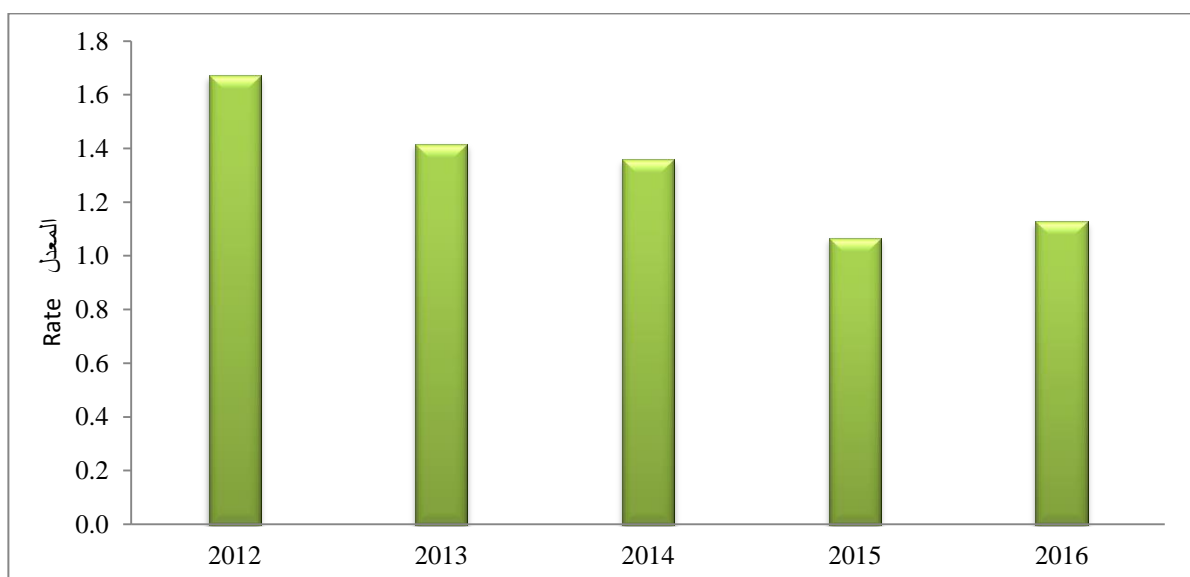

جدول 4. 14 إصابات وحوادث العمل في المنشآت المشتركة في الضمان الاجتماعي حسب السبب، 2011-2016
Table 4. 14 Work Injuries and Accidents at Establishments Engaged in Social Security by Cause, 2011-2016

Cause	2016	2015	2014	2013	2012	2011	السبب
Machines and equipment	876	1147	966	1041	1391	1855	آلات ومكينات صناعية
Hand tools	1551	1790	2199	1942	2223	1676	أدوات العمل اليدوية
Walking on things or collision	1346	1452	1456	1863	1351	1179	السير على الأشياء والاصطدام
Falling persons	4481	4833	5023	4999	4778	4767	سقوط الأشخاص
Falling things	1907	2072	2247	2365	2122	2140	سقوط الأشياء
Chemical products	147	161	248	273	245	201	مواد كيميائية
Loading and unloading goods	113	147	110	120	165	89	تحميل وتنزيل البضائع
Explosions and fire breaks	100	149	169	148	204	128	الانفجارات والحرائق
Electricity	92	129	126	128	122	102	الكهرباء
Road accidents	1228	-	1211	1322	1277	1193	حوادث سير
Stuck inside or between objects	344	340	445	401	408	321	الانحصار داخل اوبين أشياء
Exposure to dusts	1	6	2	18	-	-	التعرض للأغبرة
Exposure to radioactive materials	4	7	4	6	9	17	التعرض للمواد المشعة
Hyper stress and violent moves	393	393	378	425	539	201	الجهد المفرط والحركات العنيفة
Animals and animal products	25	30	27	25	28	22	الحيوانات ومنتجاتها
Work Environment	202	286	138	123	221	141	بيئة العمل
Criminal accidents	61	63	8	67	52	30	حادث جنائي
Touching hot or cold materials	114	140	173	172	157	137	لمس المواد الساخنة او الباردة
Others	545	277	411	384	1297	2569	أخرى
Total	13530	13422	15387	15822	16589	16768	المجموع

Source: Social Security Corporation
-:N/A

المصدر: المؤسسة العامة للضمان الاجتماعي
-:البيانات غير متوفرة

جدول 4. 15 أعداد إصابات العمل حسب نتيجة الإصابة، 2011-2016
Table 4. 15 Work Injuries By Result of Injury, 2011-2016

Place of Injury in the Body	2016	2015	2014	2013	2012	2011	مكان الإصابة بالجسم
First aid less than three days	606	870	1608	740	273	544	إسعاف أولي أقل من ثلاثة أيام
First aid more than three days	7988	0	0	0	10427	10420	إسعاف أولي أكثر من ثلاثة أيام
Curable Injury	762	7970	7586	9104	92	-	أصابة شافية
Disablement, less than 30%	1083	806	1597	1337	1361	1254	عجز أقل من 30%
Disablement, 30% or more	52	30	42	35	37	24	عجز 30% فأكثر
Unstable injury	359	388	336	203	142	-	إصابة غير مستقرة
Death	203	136	149	77	80	74	وفاة
Instable case /profession disease	1	0	0	0	0	0	حاله غير مستقره / مرض مهني
Work in jury and applying the rules of article 27 paragraph e	1	0	0	0	0	0	إصابة عمل وتطبيق احكام المادة 27 فقرة هـ
Filed on the basis of a petition of the insured	1	0	0	0	0	0	حفظت بناء على استدعاء المؤمن عليه
Total	11056	10200	11169	11496	12412	12316	المجموع

Source: Social Security Corporation
-:N/A

المصدر: المؤسسة العامة للضمان الاجتماعي
-:البيانات غير متوفرة

جدول 16.4 معدلات المشاركة الاقتصادية الخام⁽¹⁾ للسكان الأردنيين حسب الجنس، 1996-2016

Table 4. 17 Crude⁽¹⁾ Activity Rates for Jordanian Population by Sex, 1996-2016

Survey Title	المجموع Total	أنثى Female	ذكر Male	عنوان المسح
Employment and Unemployment Survey 1996	23.2	6.8	38.9	مسح العمالة والبطالة 1996
Employment and Unemployment Survey 1997	24.7	8.2	40.4	مسح العمالة والبطالة 1997
Employment and Unemployment Survey 1998	24.8	8.3	40.8	مسح العمالة والبطالة 1998
Employment and Unemployment Survey 1999	24.0	7.5	39.9	مسح العمالة والبطالة 1999
Employment and Unemployment Survey 2000	23.7	7.4	39.6	مسح العمالة والبطالة 2000
Employment and Unemployment Survey 2001	23.8	7.2	40.1	مسح العمالة والبطالة 2001
Employment and Unemployment Survey 2002	24.0	7.7	39.7	مسح العمالة والبطالة 2002
Employment and Unemployment Survey 2003	23.6	7.1	39.6	مسح العمالة والبطالة 2003
Employment and Unemployment Survey 2004	23.5	6.6	39.8	مسح العمالة والبطالة 2004
Employment and Unemployment Survey 2005	23.9	7.3	40.1	مسح العمالة والبطالة 2005
Employment and Unemployment Survey 2006	23.8	7.5	40.0	مسح العمالة والبطالة 2006
Employment and Unemployment Survey 2007	25.0	9.3	40.1	مسح العمالة والبطالة 2007
Employment and Unemployment Survey 2008	25.0	9.0	40.3	مسح العمالة والبطالة 2008
Employment and Unemployment Survey 2009	25.5	9.5	40.9	مسح العمالة والبطالة 2009
Employment and Unemployment Survey 2010	25.1	9.4	40.2	مسح العمالة والبطالة 2010
Employment and Unemployment Survey 2011	25.0	9.4	40.0	مسح العمالة والبطالة 2011
Employment and Unemployment Survey 2012	24.6	9.2	39.3	مسح العمالة والبطالة 2012
Employment and Unemployment Survey 2013	24.0	8.6	39.0	مسح العمالة والبطالة 2013
Employment and Unemployment Survey 2014	23.8	8.3	38.7	مسح العمالة والبطالة 2014
Employment and Unemployment Survey 2015	24.3	8.9	39.3	مسح العمالة والبطالة 2015
Employment and Unemployment Survey 2016	24.4	9.0	39.4	مسح العمالة والبطالة 2016

Source: Employment and Unemployment Survey 1996 - 2016

المصدر: مسح العمالة والبطالة 1996 - 2016

(1) Crude Activity Rate: Labor Force divided by total population

(1) معدل المشاركة الخام: قوة العمل منسوبة إلى مجموع السكان

شكل 4.4 معدلات المشاركة الاقتصادية الخام للسكان الأردنيين حسب الجنس، 1996-2016

Figure 4. 4 Crude Activity Rates for Jordanian Population by Sex, 1996-2016

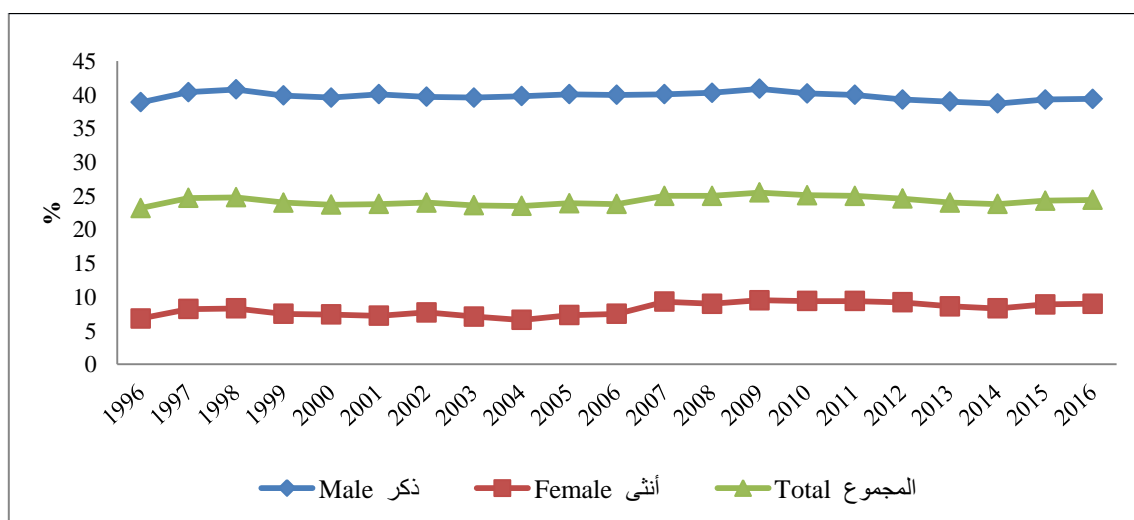

جدول 17.4 معدلات المشاركة الاقتصادية المنقحة⁽¹⁾ للسكان الأردنيين حسب الجنس، 1996-2016

Table 4.17 Refined⁽¹⁾ Activity Rates for Jordanian Population by Sex, 1996-2016

Survey Title	المجموع Total	أنثى Female	ذكر Male	عنوان المسح
Employment and Unemployment Survey 1996	40.5	11.8	68.1	مسح العمالة والبطالة 1996
Employment and Unemployment Survey 1997	42.0	13.9	69.2	مسح العمالة والبطالة 1997
Employment and Unemployment Survey 1998	41.9	13.9	69.2	مسح العمالة والبطالة 1998
Employment and Unemployment Survey 1999	40.1	12.4	66.9	مسح العمالة والبطالة 1999
Employment and Unemployment Survey 2000	39.4	12.3	66.1	مسح العمالة والبطالة 2000
Employment and Unemployment Survey 2001	38.8	11.7	65.5	مسح العمالة والبطالة 2001
Employment and Unemployment Survey 2002	38.4	12.3	64.2	مسح العمالة والبطالة 2002
Employment and Unemployment Survey 2003	37.4	11.2	63.2	مسح العمالة والبطالة 2003
Employment and Unemployment Survey 2004	37.4	10.4	63.7	مسح العمالة والبطالة 2004
Employment and Unemployment Survey 2005	38.3	11.7	64.4	مسح العمالة والبطالة 2005
Employment and Unemployment Survey 2006	37.7	11.9	63.1	مسح العمالة والبطالة 2006
Employment and Unemployment Survey 2007	39.8	14.7	64.4	مسح العمالة والبطالة 2007
Employment and Unemployment Survey 2008	39.5	14.2	64.0	مسح العمالة والبطالة 2008
Employment and Unemployment Survey 2009	40.1	14.9	64.8	مسح العمالة والبطالة 2009
Employment and Unemployment Survey 2010	39.5	14.7	63.5	مسح العمالة والبطالة 2010
Employment and Unemployment Survey 2011	39.0	14.7	62.8	مسح العمالة والبطالة 2011
Employment and Unemployment Survey 2012	38.0	14.1	61.3	مسح العمالة والبطالة 2012
Employment and Unemployment Survey 2013	37.1	13.2	60.4	مسح العمالة والبطالة 2013
Employment and Unemployment Survey 2014	36.4	12.6	59.7	مسح العمالة والبطالة 2014
Employment and Unemployment Survey 2015	36.7	13.3	60.0	مسح العمالة والبطالة 2015
Employment and Unemployment Survey 2016	36.0	13.2	58.7	مسح العمالة والبطالة 2016

Source: Employment and Unemployment Survey 1996 - 2016

المصدر: مسح العمالة والبطالة 1996 - 2016

(1) Refined Activity Rate: Labor Force divided by the population Age 15+ years

(1) معدل المشاركة المنقح: قوة العمل منسوبة إلى مجموع السكان 15 سنة فأكثر

شكل 5.4 معدلات المشاركة الاقتصادية المنقحة للسكان الأردنيين حسب الجنس، 1996-2016

Figure 4.5 Refined Activity Rates for Jordanian Population by Sex, 1996-2016

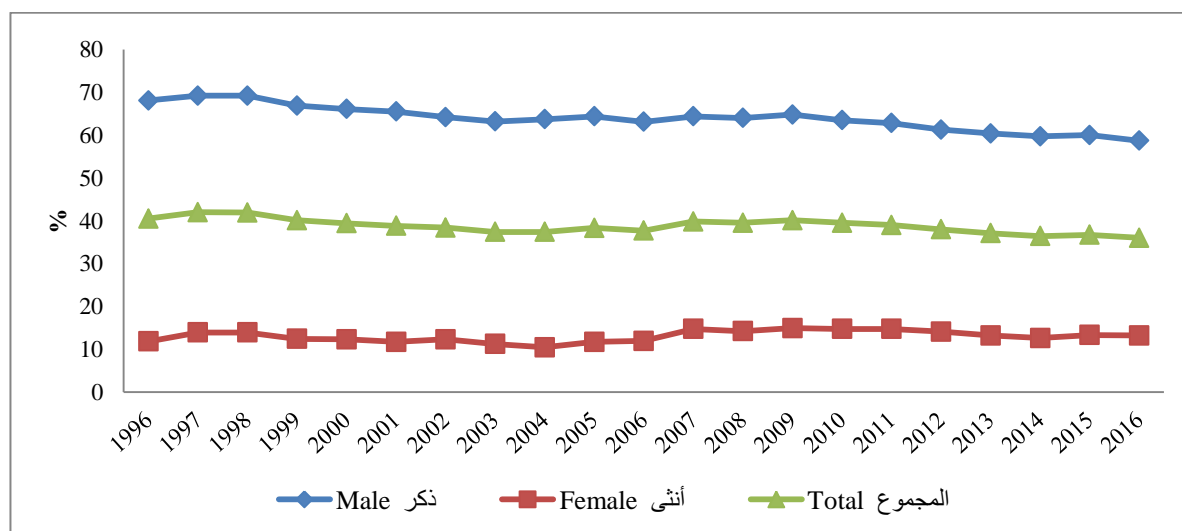

جدول 4. 18 معدلات البطالة⁽¹⁾ بين أفراد قوة العمل الأردنية الذين أعمارهم 15 سنة فأكثر حسب الجنس، 1996-2016

Table 4. 18 Unemployment Rates⁽¹⁾ Among Jordanian Labor Force Age 15+ Years by Sex, 1996-2016

Survey Title	المجموع Total	أنثى Female	ذكر Male	عنوان المسح
Employment and Unemployment Survey 1996	12.8	21.9	11.3	مسح العمالة والبطالة 1996
Employment and Unemployment Survey 1997	14.4	28.5	11.7	مسح العمالة والبطالة 1997
Employment and Unemployment Survey 1998	14.4	26.1	12.1	مسح العمالة والبطالة 1998
Employment and Unemployment Survey 1999	11.6	21.6	9.8	مسح العمالة والبطالة 1999
Employment and Unemployment Survey 2000	13.7	21.0	12.3	مسح العمالة والبطالة 2000
Employment and Unemployment Survey 2001	14.7	20.6	13.7	مسح العمالة والبطالة 2001
Employment and Unemployment Survey 2002	15.3	21.9	14.0	مسح العمالة والبطالة 2002
Employment and Unemployment Survey 2003	14.5	20.8	13.4	مسح العمالة والبطالة 2003
Employment and Unemployment Survey 2004	12.5	16.5	11.8	مسح العمالة والبطالة 2004
Employment and Unemployment Survey 2005	14.8	25.9	12.8	مسح العمالة والبطالة 2005
Employment and Unemployment Survey 2006	14.0	25.0	11.9	مسح العمالة والبطالة 2006
Employment and Unemployment Survey 2007	13.1	25.6	10.3	مسح العمالة والبطالة 2007
Employment and Unemployment Survey 2008	12.7	24.4	10.1	مسح العمالة والبطالة 2008
Employment and Unemployment Survey 2009	12.9	24.1	10.3	مسح العمالة والبطالة 2009
Employment and Unemployment Survey 2010	12.5	21.7	10.4	مسح العمالة والبطالة 2010
Employment and Unemployment Survey 2011	12.9	21.2	11.0	مسح العمالة والبطالة 2011
Employment and Unemployment Survey 2012	12.2	19.9	10.4	مسح العمالة والبطالة 2012
Employment and Unemployment Survey 2013	12.6	22.2	10.6	مسح العمالة والبطالة 2013
Employment and Unemployment Survey 2014	11.9	20.7	10.1	مسح العمالة والبطالة 2014
Employment and Unemployment Survey 2015	13.0	22.5	11.0	مسح العمالة والبطالة 2015
Employment and Unemployment Survey 2016	15.3	24.1	13.3	مسح العمالة والبطالة 2016

Source: Employment and Unemployment Survey 1996 - 2016

المصدر: مسح العمالة والبطالة 1996 - 2016

(1) Unemployment Rat: Number of Unemployed Persons Divided by the Labor Force

(1) معدل البطالة: عدد الأشخاص المتعطلين مقسوماً على قوة العمل

شكل 4. 6 معدلات البطالة بين أفراد قوة العمل الأردنية الذين أعمارهم 15 سنة فأكثر حسب الجنس، 1996-2016

Figure 4.6 Unemployment Rates Among Jordanian Labor Force 15+ Years of Age by Sex, 1996-2016

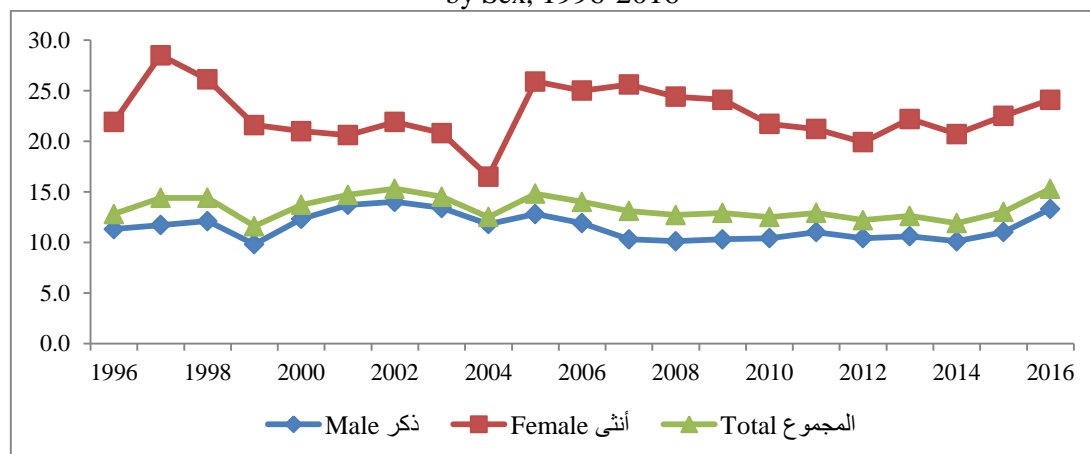

جدول 4.19 معدلات البطالة حسب الجنس والمحافظة، 2016
Table 4.19 Unemployment Rates by Sex & Governorate, 2016

Governorate	المجموع Total	أنثى Female	ذكر Male	المحافظة
Amman	14.1	18.1	13.1	العاصمة
Balqa	14.8	22.5	13.0	البلقاء
Zarqa	14.7	24.3	13.5	الزرقاء
Madaba	14.8	20.9	13.3	مأدبا
Irbid	17.4	34.8	13.5	اربد
Mafraq	16.3	26.4	14.3	المفرق
Jerash	15.5	29.6	11.6	جرش
Ajloun	16.7	31.1	13.2	عجلون
Karak	15.0	21.7	12.7	الكرك
Tafiela	15.4	27.1	12.0	الطفيلة
Ma'an	19.1	26.6	17.1	معان
Aqaba	15.8	27.4	13.6	العقبة
The Kingdom	15.3	24.1	13.3	المملكة

Source: Employment and Unemployment Survey- Annual Report 2016

المصدر: مسح العمالة والبطالة – التقرير السنوي 2016

شكل 4.7 معدلات البطالة حسب المحافظة، 2016
Figure 4.7 Unemployment Rates by Governorate, 2016

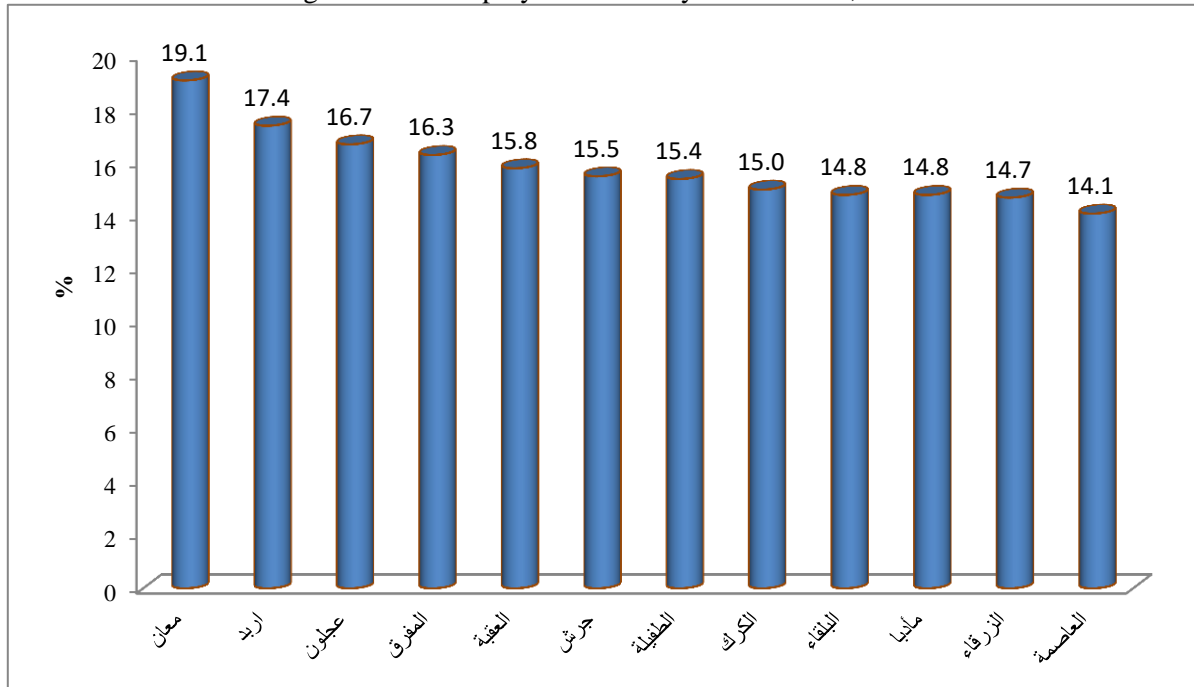

خارطة 4.1 معدلات البطالة حسب المحافظة والجنس، 2016
 MAP 4.1 Unemployment Rates by Governorate and Sex, 2016

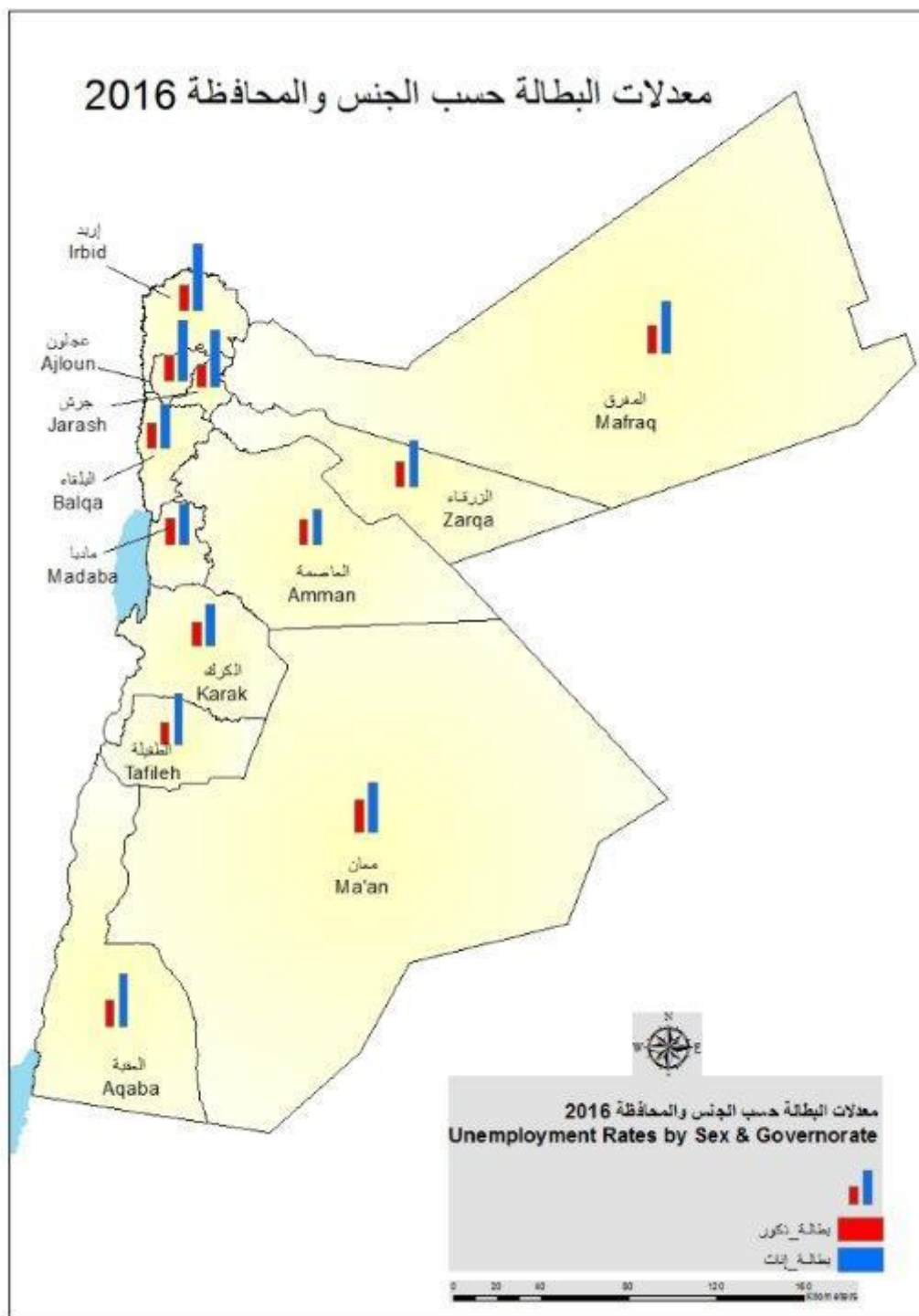

جدول 4.20 معدلات المشاركة الاقتصادية المنقحة حسب الجنس والمحافظة، 2016

Table 4.20 Refined Economic Activity Rates by Sex & Governorate, 2016

Governorate	المجموع Total	أنثى Female	ذكر Male	المحافظة
Amman	35.3	13.3	57.3	العاصمة
Balqa	36.5	13.9	58.4	البلقاء
Zarqa	33.7	7.8	58.8	الزرقاء
Madaba	34.9	13.9	55.3	مأدبا
Irbid	35.9	13.1	58.9	إربد
Mafrq	37.4	12.8	61.0	المفرق
Jerash	36.3	15.5	57.8	جرش
Ajloun	36.9	14.9	58.0	عجلون
Karak	40.7	20.9	61.0	الكرك
Tafiela	42.0	19.6	63.6	الطفيلة
Ma'an	40.6	17.3	63.5	معان
Aqaba	44.6	15.0	71.4	العقبة
The Kingdom	36.0	13.2	58.7	المملكة

Source: Employment and Unemployment Survey- Annual Report 2016

المصدر: مسح العمالة والبطالة - التقرير السنوي 2016

خارطة 4.2 معدلات المشاركة الاقتصادية المنقحة حسب الجنس والمحافظة، 2016
 MAP 4.2 Refined Economic Activity Rates by Sex & Governorate, 2016

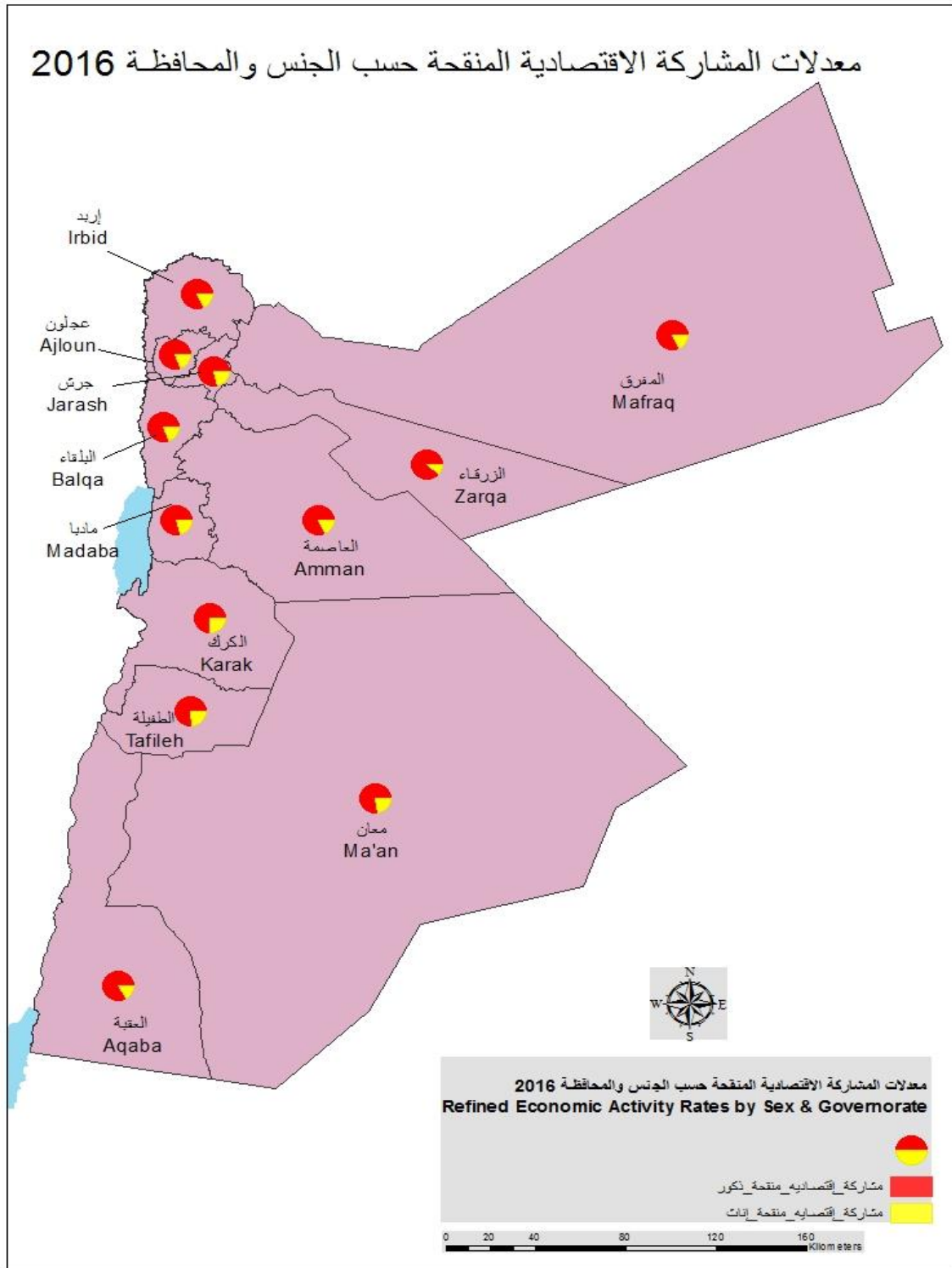

جدول 4. 21 التوزيع النسبي للمشتغلين الأردنيين ممن أعمارهم 15 سنة فأكثر حسب الجنس وفئات العمر العريضة، 2016

Table 4.21 Percentage Distribution of Jordanian Employed Persons Age 15+ Years by Sex and Broad Age Groups, 2016

Broad Age Groups	المجموع Total	أنثى Female	ذكر Male	فئات العمر العريضة
15 - 19	3.2	0.5	3.7	19 - 15
20 - 24	13.5	10.6	14.0	24 - 20
25 - 39	46.7	57.3	44.6	39 - 25
40 - 54	30.2	29.7	30.3	54 - 40
55 - 64	5.2	1.6	5.9	64 - 55
65 +	1.3	0.3	1.5	+ 65
Total	100.0	100.0	100.0	المجموع

Source: Employment and Unemployment Survey- Annual Report 2016

المصدر: مسح العمالة والبطالة - التقرير السنوي 2016

جدول 4. 22 التوزيع النسبي للمشتغلين الأردنيين ممن أعمارهم 15 سنة فأكثر حسب الجنس والمستوى التعليمي، 2016

Table 4. 22 Percentage Distribution of Jordanian Employed Persons Age 15+ Years by Sex and Educational Level, 2016

Educational Level	المجموع Total	أنثى Female	ذكر Male	المستوى التعليمي
Illiterate	1.0	1.2	1.0	أمي
Less Than Secondary	52.1	14.9	59.4	أقل من ثانوي
Secondary	10.8	5.6	11.8	ثانوي
Intermediate Diploma	9.5	18.1	7.8	دبلوم متوسط
Bachelor and Above	26.6	60.3	20	بكالوريوس فأعلى
Total	100.0	100.0	100.0	المجموع

Source: Employment and Unemployment Survey- Annual Report 2016

المصدر: مسح العمالة والبطالة - التقرير السنوي 2016

شكل 4. 8 التوزيع النسبي للمشتغلين الأردنيين ممن أعمارهم 15 سنة فأكثر حسب الجنس والمستوى التعليمي، 2016

Figure 4. 8 Percentage Distribution of Jordanian Employed Persons Age 15 + Years by Sex and Educational Level, 2016

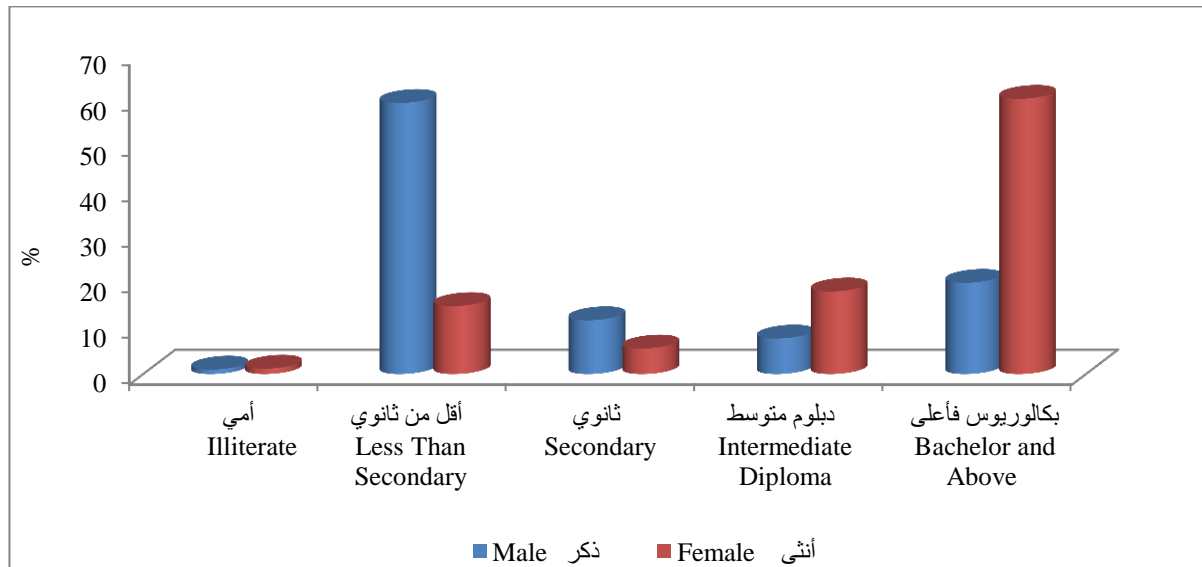

جدول 4. 23 التوزيع النسبي للمشتغلين الأردنيين ممن أعمارهم 15 سنة فأكثر حسب الجنس والنشاط الاقتصادي الرئيسي الحالي، 2016

Table 4. 23 Percentage Distribution of Jordanian Employed Persons Age 15+ Years by Sex and Main Current Economic Activity, 2016

Main Current Economic Activity	المجموع Total	أنثى Female	ذكر Male	النشاط الاقتصادي الرئيسي الحالي
Agriculture, Forestry & Fishing	1.9	0.6	2.2	الزراعة والحراثة وصيد الأسماك
Mining & Quarrying	0.8	0.1	0.9	التعدين واستغلال المحاجر
Manufacturing	9.7	6.3	10.4	الصناعة التحويلية
Electricity, Gas, Steam & Air Conditioning supply	0.7	0.1	0.8	إمدادات الكهرباء والغاز والبخار وتكييف الهواء
Water supply, sewerage, waste management & remediation activities	0.3	0.0	0.4	إمدادات المياه والمجاري وإدارة النفايات، ومعالجتها
Construction	6.1	0.5	7.2	التشييد
Wholesale & Retail Trade, Repair of Motor Vehicles & Motorcycles	15.4	5.3	17.4	تجارة الجملة والتجزئة وإصلاح المركبات ذات المحركات والدراجات النارية
Transportation & Storage	7.6	1.7	8.8	النقل والتخزين
Accommodation & food service activities	2.9	0.7	3.3	أنشطة الإقامة والخدمات الغذائية
Information & Communication	1.3	1.9	1.2	المعلومات والاتصالات
Financial & Insurance activities	1.9	2.7	1.8	أنشطة المالية والتأمين
Real Estate activities	0.4	0.2	0.5	الأنشطة العقارية
Professional, scientific & technical activities	2.8	3.9	2.6	الأنشطة المهنية والعلمية والتقنية
Administrative & support service activities	1.3	1.2	1.3	أنشطة الخدمة الإدارية والدعم
Public Administration & Defense, compulsory social security	26.1	11.8	28.9	الإدارة العامة والدفاع، والضمان الاجتماعي الإجباري
Education	11.5	40.6	5.9	التعليم
Human Health & Social Work activities	5.1	15.9	3.0	أنشطة الصحة البشرية والخدمة الاجتماعية
Arts, entertainment & recreation	0.4	0.4	0.4	أنشطة الفنون والترفيه والترفيه
Other service activities	2.5	2.5	2.5	الأنشطة الخدمية الأخرى
Activities of households as employers, undifferentiated goods and services producing activities of households for own use	0.7	2.3	0.4	أنشطة الأسر المعيشية كصاحب عمل، أنشطة الأسر المعيشية لإنتاج سلع وخدمات غير مميزة لاستعمالها الخاص
Activities of Extraterritorial Organizations and Bodies	0.6	1.1	0.4	أنشطة المنظمات والهيئات الخارجة عن نطاق الولاية الإقليمية
Total	100.0	100.0	100.0	المجموع

Source: Employment and Unemployment Survey- Annual Report 2016

المصدر: مسح العمالة والبطالة - التقرير السنوي 2016

جدول 4. 24 التوزيع النسبي للمشتغلين الأردنيين ممن أعمارهم 15 سنة فأكثر حسب الجنس والمهنة الحالية، 2016

Table 4. 24 Percentage Distribution of Jordanian Employed Persons Age 15+ Years by Sex and Current Occupation, 2016

Current Occupation	المجموع Total	أنثى Female	ذكر Male	المهنة الحالية
Legislators, Senior Officials & Managers	0.5	1.5	0.3	المشروعون وكبار الموظفين والمديرين
Professionals	24.6	62.0	17.3	الاختصاصيون
Technicians & Associate Professionals	6.8	11.9	5.9	الفنيون ومساعدي الاختصاصيين
Clerical support Workers	5.0	5.3	4.9	الموظفون المكتبيون المساندون
Service & Sales Workers	30.6	8.4	34.9	عاملو البيع والخدمات
Skilled Agricultural, Forestry & Fishery Workers	1.7	0.5	1.9	العمال المهرة في الزراعة والغابات وصيد الأسماك
Craft & Related Trades Workers	13.9	2.9	16.1	الحرفيون والمهن المرتبطة بهم
Plant & Machine Operators & Assemblers	10.6	0.1	12.6	مشغلو المصانع والآلات وعمال التجميع
Elementary Occupations	6.3	7.4	6.1	العاملون في المهن الأولية
Total	100.0	100.0	100.0	المجموع

Source: Employment and Unemployment Survey - Annual Report 2016

المصدر: مسح العمالة والبطالة - التقرير السنوي 2016

جدول 4. 25 التوزيع النسبي للمتغلبين الأردنيين ممن أعمارهم 15 سنة فأكثر حسب الجنس والحالة العملية الحالية، 2016

Table 4. 25 Percentage Distribution of Jordanian Employed Persons Age 15+ Years by Sex and Current Employment Status, 2016

Current Employment Status	المجموع Total	أنثى Female	ذكر Male	الحالة العملية الحالية
Paid Employee	86.9	96.5	85.0	مستخدم بأجر
- Governmental	38.6	47.4	36.9	- حكومي
- Private (Organized)	42.9	46.6	42.2	- خاص منظم
- Private (Non-Organized)	4.5	0.5	5.2	- خاص غير منظم
- Other	0.9	2.0	0.7	- آخر
Employer	4.7	1.3	5.4	صاحب عمل
Self Employed	8.1	1.8	9.3	يعمل لحسابه
Unpaid Family Worker	0.1	0.0	0.1	يعمل لدى الأسرة دون أجر
Unpaid Worker	0.2	0.4	0.2	يعمل دون أجر

Source: Employment and Unemployment Survey - Annual Report 2016

المصدر: مسح العمالة والبطالة - التقرير السنوي 2016

جدول 4. 26 التوزيع النسبي للمتغلبين الأردنيين ممن أعمارهم 15 سنة فأكثر حسب الجنس وفئات العمر العريضة، 2016

Table 4. 26 Percentage Distribution of Jordanian Unemployed Persons Age 15+ Years by Sex and Broad Age Groups, 2016

Broad Age Groups	المجموع Total	أنثى Female	ذكر Male	فئات العمر العريضة
15 - 19	11.8	0.8	16.2	19 - 15
20 - 24	39.4	45.5	36.9	24 - 20
25 - 39	40.2	51.2	35.8	39 - 25
40 - 54	8.0	2.5	10.2	54 - 40
55 - 64	0.6	0.0	0.8	64 - 55
65 +	0.1	0.0	0.1	+ 65
Total	100.0	100.0	100.0	المجموع

Source: Employment and Unemployment Survey - Annual Report 2016

المصدر: مسح العمالة والبطالة - التقرير السنوي 2016

شكل 4. 9 التوزيع النسبي للمتغلبين الأردنيين ممن أعمارهم 15 سنة فأكثر حسب الجنس وفئات العمر العريضة، 2016

Figure 4. 9 Percentage Distribution of Jordanian Unemployed Persons Age 15+ Years by Sex and Broad Age Groups, 2016

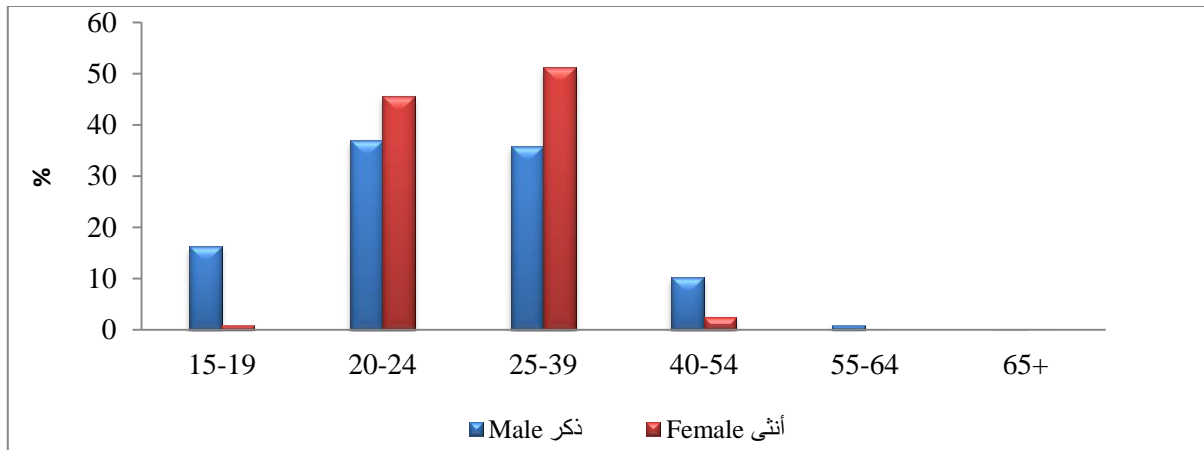

جدول 4. 27 التوزيع النسبي للمتطلين الاردنيين ممن أعمارهم 15 سنة فأكثر حسب الجنس والمستوى التعليمي، 2016

Table 4. 27 Percentage Distribution of Jordanian Unemployed Persons Age 15+ Years by Sex and Educational Level, 2016

Educational Level	المجموع Total	أنثى Female	ذكر Male	المستوى التعليمي
Illiterate	0.4	0.0	0.6	أمي
Less Than Secondary	46.1	5.7	62.5	أقل من ثانوي
Secondary	6.2	2.9	7.5	ثانوي
Intermediate Diploma	8.1	15.4	5.2	دبلوم متوسط
Bachelor and Above	39.1	76.0	24.3	بكالوريوس فأعلى
Total	100.0	100.0	100.0	المجموع

Source: Employment and Unemployment Survey - Annual Report 2016

المصدر: مسح العمالة والبطالة - التقرير السنوي 2016

شكل 4. 10 التوزيع النسبي للمتطلين الاردنيين ممن أعمارهم 15 سنة فأكثر حسب الجنس والمستوى التعليمي، 2016

Figure 4. 10 Percentage Distribution of Jordanian Unemployed Persons Age 15+ Years by Sex and Educational Level, 2016

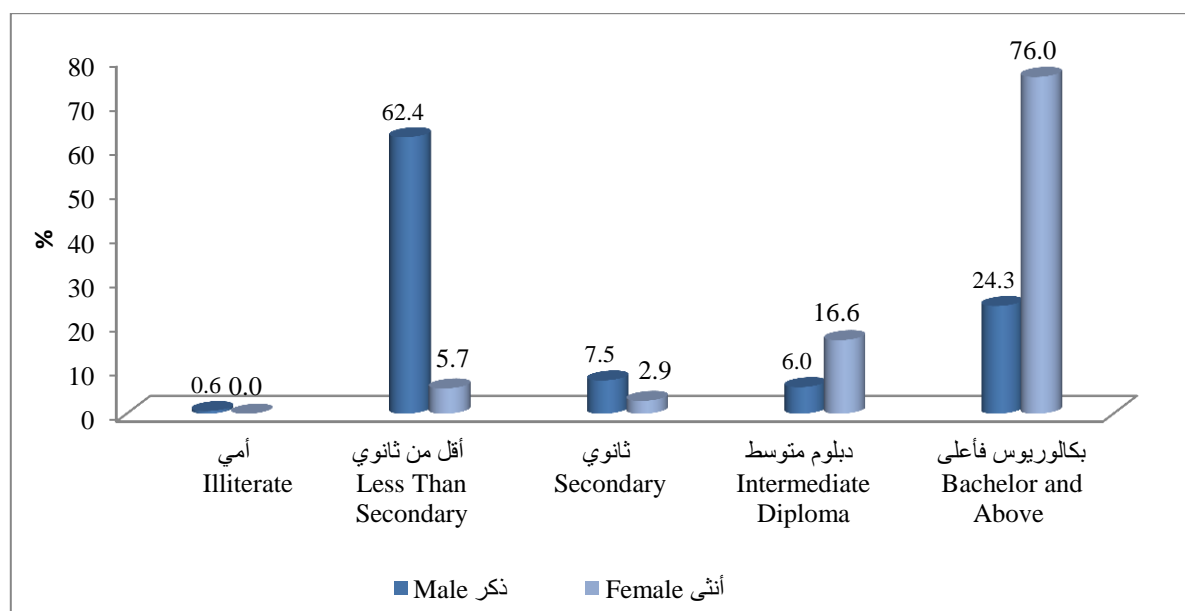

جدول 4. 28 الأفراد الذين أعمارهم 15 سنة فأكثر وحصلوا على عمل جديد أو تركوا العمل وصافي عدد الوظائف المستحدثة حسب الجنس والجنسية وقطاع العمل والمهنة والنشاط الاقتصادي*، 2015
Table 4. 28 Persons Age 15+ Years Who Joined New Job or Left it and Net Created Jobs by Sex, Nationality, Sector of Work, Occupation and Economic Activity*, 2015

Sex, Nationality, Sector of Work, Occupation and Economic Activity	صافي عدد Net jobs		ترك العمل Left job		عمل جديد New job		الجنس، الجنسية، قطاع العمل، المهنة والنشاط الاقتصادي
	%	العدد No	%	العدد No	%	العدد No.	
Sex							الجنس
Male	73.5	35512	84.3	21512	77.3	57024	ذكر
Female	26.5	12798	15.7	3995	22.7	16793	أنثى
Nationality							الجنسية
Jordanian	90.2	43575	95.2	24274	91.9	67849	أردني
Non-Jordanian	9.8	4735	4.8	1234	8.1	5969	غير أردني
Sector of Work							قطاع العمل
Public Sector	44.3	21408	29.0	7386	39.0	28794	قطاع عام
Private Sector	55.9	27024	69.4	17685	60.5	44708	قطاع خاص
Non-Governmental Institutions	-0.3	-122	1.7	436	0.4	314	منظمات غير حكومية
Occupation							المهنة
Legislators, Senior Officials and Managers	-0.1	-51	0.5	122	0.1	71	المشرعون وكبار الموظفين والمديرون
Professionals	29.5	14246	20.8	5303	26.5	19549	الاختصاصيون
Technicians and associate professionals	-0.8	-373	8.1	2063	2.3	1690	الفنيون ومساعدو الاختصاصيين
Clerical support workers	0.1	25	9.6	1758	2.4	1783	الموظفون المكتبيون المساندون
Service and sales workers	45.1	21772	28.7	7312	39.4	29083	عاملو البيع والخدمات
Skilled agricultural, forestry and fishery workers	1.1	509	1.4	363	1.2	872	العمال المهرة في الزراعة والغابات وصيد الأسماك
Craft and related trades workers	7.5	3632	13.9	3543	9.7	7175	الحرفيون والمهن المرتبطة بهم
Plant and machine operators, and assemblers	4.0	1930	13.1	3331	7.1	5261	مشغلو المصانع والآلات وعمال التجميع
Elementary occupations	13.7	6621	6.7	1713	11.3	8333	العاملون في المهن الأولية
Total	100.0	48309	100.0	25507	100.0	73817	المجموع

Contd./....

يتبع/.....

تابع/ جدول 28.4 الأفراد الذين أعمارهم 15 سنة فأكثر وحصلوا على عمل جديد أو تركوا العمل وصافي عدد الوظائف المستحدثة
حسب الجنس والجنسية وقطاع العمل والمهنة والنشاط الاقتصادي * 2015
Contd. /Table 4.28 Persons Aged 15+ Years Who Joined New Job or Left it and Net Created Jobs
by Sex, Nationality, Sector of Work, Occupation and Economic Activity* 2015

Sex, Nationality, Sector of Work, Occupation and Economic Activity	صافي عدد الوظائف Net jobs		ترك العمل Left job		عمل جديد New job		الجنس، الجنسية، قطاع العمل، المهنة والنشاط الاقتصادي
	%	العدد No.	%	العدد No.	%	العدد No.	
Economic Activity							النشاط الاقتصادي
Agriculture, forestry and fishing	1.4	680	1.3	329	1.4	1008	الزراعة والحراثة وصيد الأسماك
Mining and quarrying	0.0	3	2.4	620	0.8	623	التعدين واستغلال المحاجر
Manufacturing	8.6	4143	13.6	3472	10.3	7615	الصناعات التحويلية
Electricity, gas, steam and air conditioning supply	0.3	121	0.7	177	0.4	299	إمدادات الكهرباء و الغاز والبخار وتكييف الهواء
Water supply, sewerage, waste management and remediation activities	0.7	319	0.3	68	0.5	387	إمدادات المياه، أنشطة المجاري، وإدارة النفايات
Construction	1.5	738	6.7	1708	3.3	2446	التشييد
Wholesale and retail trade; repair of motor vehicles and motorcycles	12.8	6181	14.4	3670	13.3	9851	تجارة الجملة والتجزئة، إصلاح المركبات ذات النقل والتخزين
Transportation and storage	3.5	1690	9.0	2291	5.4	3981	النقل والتخزين
Accommodation and food service activities	5.1	2486	5.8	1491	5.4	3977	أنشطة الإقامة والخدمات الغذائية
Information and communication	0.7	354	2.6	659	1.4	1013	المعلومات والاتصالات
Financial and insurance activities	3.5	1685	0.3	87	2.4	1772	الأنشطة المالية وأنشطة التأمين
Real estate activities	0.2	104	0.0	0	0.1	104	الأنشطة العقارية
Professional, scientific and technical activities	2.5	1198	1.5	385	2.1	1584	الأنشطة المهنية والعلمية والتقنية
Administrative and support service activities	1.1	555	1.7	435	1.3	989	أنشطة الخدمات الإدارية وخدمات الدعم
Public administration and defence; compulsory social security	34.8	16789	19.9	5074	29.6	21862	الإدارة العامة والدفاع، الضمان الاجتماعي الإجباري
Education	9.6	4652	12.3	3136	10.5	7788	التعليم
Human health and social work activities	6.2	3013	3.7	937	5.4	3951	أنشطة الصحة البشرية والخدمات الاجتماعية
Arts, entertainment and recreation	0.2	112	0.0	0	0.2	112	الفنون والترفيه والترويج
Other service activities	1.9	924	2.0	509	1.9	1433	أنشطة الخدمات الأخرى
Activities of households as employers; undifferentiated goods and services- producing activities of households for own use	5.2	2532	0.0	0	3.4	2532	أنشطة الأسرة المعيشية كصاحب عمل، أنشطة الأسر المعيشية لإنتاج السلع وخدمات غير مميزة
Activities of extraterritorial organizations and bodies	0.1	31	1.8	461	0.7	493	أنشطة المنظمات والهيئات الخارجة عن نطاق الولاية
Total	100.0	48309	100.0	25507	100.0	73817	المجموع

Source: Job Creation Survey – Annual Analytical Report 2015

*International Standard Industries Classification of all Economic Activities, ref.4

المصدر: مسح فرص العمل المستحدثة - التقرير التحليلي السنوي 2015

*التصنيف الصناعي الموحد للأنشطة الاقتصادية، التتبع الرابع

جدول 4. 29 صافي فرص العمل المستحدثة حسب الجنس، الجنسية وقطاع العمل، 2013 - 2015

Table 4. 29 Net Created Jobs by Sex, Nationality and Sector of Work, 2013 - 2015

Sex, Nationality and Sector of Work	2015		2014		2013		الجنس، الجنسية وقطاع العمل
	%	العدد No.	%	العدد No.	%	العدد No.	
Sex							الجنس
Male	73.5	35512	76.5	38185	65.8	34887	ذكر
Female	26.5	12798	23.5	11750	34.2	13684	أنثى
Nationality							الجنسية
Jordanian	90.2	43575	88.3	44098	76.5	41043	أردني
Non-Jordanian	9.8	4735	11.7	5837	23.5	7528	غير أردني
Sector of Work							قطاع العمل
Public Sector	44.3	21408	34.4	17158	21.4	11487	قطاع عام
Private Sector	55.9	27024	64.0	31935	77.0	36245	قطاع خاص
Non-Governmental Institutions	-0.3	-122	1.7	842	1.6	838	منظمات غير حكومية
Total	100.0	48309	100.0	49935	100.0	53645	المجموع

Source: Job Creation Survey – Annual Analytical Report 2013-2015

المصدر: مسح فرص العمل المستحدثة - التقرير التحليلي السنوي 2013-2015

5. الزراعة

يشتمل هذا الفصل على بيانات عن إحصاءات المسوح الزراعية المختلفة التي أجرتها الدائرة في عام 2016.

1.5 الإحصاءات النباتية

يشمل هذا الجزء نتائج المسوح الزراعية التي قامت بها الدائرة لجمع بيانات عن المساحات المزروعة ومستلزمات الإنتاج النباتي، وعن كميات المحاصيل الحقلية والخضراوات والأشجار المثمرة لعام 2016. وتتضمن هذه المسوح إجراء مسح بالعينة في الأغوار للوحدات والحيارات الزراعية، وإجراء مسح بالعينة في المناطق المرتفعة. وقد تم جمع البيانات الإحصائية بأسلوب المقابلة المباشرة من خلال القيام بعدد من الجولات الميدانية.

2.5 الثروة الحيوانية

يشمل هذا الجزء نتائج المسوح بالعينة النصف سنوية للثروة الحيوانية حسب المحافظات والتي نفذت خلال عام 2016 باعتبار 2016/4/1 و 2016/11/1 فترات مرجعية. كما يشمل معلومات عن أعداد الضأن والماعز والأبقار على مستوى المملكة للأعوام 2010-2016.

3.5 الأسعار الزراعية والأرقام القياسية للأسعار

يشمل هذا الجزء نتائج مسح الأسعار الزراعية ومعدّل التكاليف التسويقية وأسعار البيع في الأسواق المركزية وأسعار باب المزرعة للكميات المباعة من المحاصيل الزراعية لعام 2016، إضافة إلى الأرقام القياسية لأسعار باب المزرعة لعامي 2015-2016.

4.5 الاكتفاء الذاتي

يشمل هذا الجزء بيانات ومعلومات إحصائية عن الاكتفاء الذاتي لعام 2015.

مؤشرات رئيسية

- المساحة المزروعة بالمحاصيل الحقلية (بالألف دونم): 1354.9
- المساحة المزروعة بالخضراوات (بالألف دونم): 505.5
- المساحة المزروعة بالأشجار المثمرة (بالألف دونم): 867.0
- المجموع الكلي لعدد الضأن (بالألف): 3198.9
- المجموع الكلي لعدد الماعز (بالألف): 977.7
- المجموع الكلي لعدد الأبقار (بالألف): 74.7

5. Agriculture

This Chapter includes data on different agricultural surveys conducted by the Department of Statistics in 2016.

5.1 Crops Statistics

This section includes the results of the agricultural surveys conducted by the DoS for collecting data on cultivated areas, inputs and production of field crops, vegetables and fruit bearing trees during 2016. These surveys include a sample survey of agricultural holdings and farming units in the Ghor areas, in addition to sample surveys in the highlands. Data were collected using direct interview during several rounds.

5.2 Livestock

This section includes the results at the governorate level, of the half annual livestock sample surveys conducted during 2016 which considered 1/4/2016 and 1/11/2016 as reference periods. It also includes data on the number of sheep, goats and cattle at the Kingdom level for the years 2010 – 2016.

5.3 Agricultural Prices and Price Indices

This section includes the results of the Agricultural Prices Survey and average marketing costs, selling prices at the central markets and farm – gate prices of sold quantities of crops for 2016. These results also include farm – gate price indices for the years 2015 – 2016.

5.4 Self-Sufficiency

This section includes statistical data about self-sufficiency for 2015.

Basic Indicators

- Area planted with field crops (000 dunums): 1354.9
- Area planted with vegetables (000 dunums): 505.5
- Area planted with bearing trees (000 dunums): 867.0
- Total number of sheep (000): 3198.9
- Total number of goats (000): 977.7
- Total number of cattle (000): 74.7

جدول 1.1.5 المساحة المزروعة والمحصولة وإنتاج المحاصيل الحقلية في الأردن، 2016
(المساحة: ألف دونم، الإنتاج: ألف طن)

Table 5.1. 1 Planted Area, Harvested Area and Production of Field Crops in Jordan, 2016 (Area: 000 Dunum, Production: 000 Ton)

Crop	الإنتاج Production	المساحة المحصولة Harvested Area	المساحة المزروعة Planted Area	المحصول
Wheat	31.2	240.9	277.6	قمح
Barley	37.9	302.4	959.5	شعير
Lentils	0.1	0.9	1.0	عدس
Chick-Peas	2.0	6.1	6.8	حمص
Maize	29.9	7.3	7.3	ذرة صفراء
Clover Trifol	337.3	77.6	77.6	برسيم
Vetch-Common, Vech	10.1	17.8	22.3	بيقيا وكرسنة
Others	4.6	2.5	2.6	أخرى
Total	453.1	655.5	1,354.7	المجموع

Source: Department of Statistics/Annual Agriculture Surveys 2016

المصدر: دائرة الإحصاءات العامة/ المسوح الزراعية السنوية 2016

جدول 2.1.5 مساحة وإنتاج الخضراوات في الأردن، 2016 (المساحة: ألف دونم، الإنتاج: ألف طن)

Table 5.1. 2 Area and Production of Vegetables in Jordan, 2016
(Area: 000 Dunum, Production: 000 Ton)

Crop	المجموع Total		صيفي Summer		شتوي	المحصول	
	الإنتاج Production	المساحة Area	الإنتاج Production	المساحة Area	الإنتاج Production		
Tomatoes	837.4	123.4	335.7	46.6	501.7	76.7	بنوره
Squash	76.0	26.0	37.9	13.2	38.1	12.8	كوسا
Eggplants	74.6	19.9	26.1	6.9	48.5	13.0	باذنجان
Cucumber	280.2	26.3	164.5	14.8	115.7	11.5	خيار
Potatoes	274.0	68.4	50.4	11.4	223.6	57.0	بطاطا
Cabbage	57.8	10.6	42.2	7.9	15.6	2.7	ملفوف
Cauliflower	92.1	28.4	32.4	10.4	59.7	18.0	زهرة
Hot Pepper	23.9	4.1	6.1	1.1	17.8	3.0	فلفل حار
Sweet Pepper	76.6	15.3	45.1	8.6	31.5	6.7	فلفل حلو
Broad Beans	54.5	33.1	9.7	4.3	44.8	28.8	فول اخضر
String Beans	14.0	4.6	10.2	3.3	3.8	1.3	فاصوليا
Peas	8.5	5.6	0.5	0.3	8.0	5.3	بازيلا
Cow-Peas	1.4	0.6	1.2	0.5	0.2	0.1	لوبيا
Jews Mallow	30.5	12.9	29.3	12.5	1.2	0.4	ملوخية
Okra	6.3	7.3	6.0	7.0	0.3	0.3	باميا
Lettuce	70.6	17.7	22.2	5.6	48.4	12.1	خس
Sweet Melon	44.2	11.3	41.3	10.5	2.9	0.8	شمام
Water Melon	105.1	17.7	97.8	16.4	7.3	1.3	بطيخ
Spinach	16.1	6.5	0.3	0.1	15.8	6.4	سبانخ
Onion Green	12.3	8.9	1.3	0.8	11.0	8.1	بصل اخضر
Onion Dry	48.8	19.6	9.9	3.1	38.9	16.5	بصل جاف
Snake							
Cucumber	4.5	2.6	4.5	2.6	0	0	فقوس
Turnip	9.0	2.4	3.5	1.0	5.5	1.4	لفت
Carrot	33.9	6.7	20.8	4.1	13.1	2.6	جزر
Parsley	14.0	6.7	3.9	2.0	10.1	4.7	بقونس
Radish	14.5	4.8	11.2	3.8	3.3	1.0	فجل
Others	37.7	14.4	18.7	7.2	19.0	7.2	أخرى
Total	2,318.6	505.7	1,032.7	206.0	1,285.8	299.7	المجموع

Source: Department of Statistics/ Annual Agriculture Surveys 2016

المصدر: دائرة الإحصاءات العامة/ المسوح الزراعية السنوية 2016

جدول 3.1.5 مساحة وعدد وإنتاج الأشجار المثمرة في الأردن، 2016
(المساحة: ألف دونم، عدد الأشجار: ألف شجرة، الإنتاج: ألف طن)

Table 5.1. 3 Area, Number, and Production of Bearing Trees in Jordan, 2016
(Area: 000 Dunum, Numbers: 000 Tree, Production: 000 Ton)

Crop	الإنتاج Production	عدد الأشجار المثمرة Number of Bearing Trees	عدد الأشجار الكلي Total Number of Trees	المساحة Area	المحصول
Citrus fruits	125.3	2,059.1	2,205.9	64.1	حمضيات
Olives	115.8	11,211.7	11,847.9	639.6	زيتون
Grapes	62.3	2,431.4	2,678.7	38.9	عنب
Fig	1.0	46.9	47.1	1.9	تين
Almonds	3.5	102.3	102.3	3.1	لوز
Peach	64.8	924.0	1,076.2	19.6	دراق
Plums, pruns	7.1	202.9	203.4	5.6	خوخ وبرقوق
Apricots	11.7	312.4	347.8	9.4	مشمش
Apple	55.2	1,519.3	1,574.5	23.9	تفاح
Pomegranate	4.9	64.4	100.5	2.8	رمان
Pears	4.1	183.8	183.8	3.3	أجاص
Guava	2.6	44.7	76.0	2.4	جوافة
Date-palm	25.2	225.7	484.2	27.1	نخيل
Bananas	41.0	584.7	1,054.3	9.2	موز
Others	51.2	1,062.5	1,590.2	16.0	أخرى
Total	575.7	20,975.8	23,572.8	867.0	المجموع

Source: Department of Statistics/ Annual Agriculture Surveys 2016

المصدر: دائرة الإحصاءات العامة/ المسوح الزراعية السنوية 2016

جدول 1.2.5 عدد الضأن والماعز والأبقار في الأردن كما هو في 11/1 من أعوام 2010-2016 (ألف رأس)
Table 5.2. 1 Number of Sheep, Goats and Cattle in Jordan as it was on 1/11 for the Years
2010-2016 (Thousand head)

أبقار Cattle	ماعز Goats	ضأن Sheep	السنة Year
65.5	751.7	2175.7	2010
67.6	752.2	2264.6	2011
68.5	792.0	2234.0	2012
69.7	836.5	2311.1	2013
69.4	857.7	2680.3	2014
73.6	860.2	2596.4	2015
74.7	977.7	3198.9	2016

Source: Department of Statistics/ Annual Agriculture Surveys 2010- 2016

المصدر: دائرة الإحصاءات العامة/ المسوح الزراعية السنوية 2010- 2016

جدول 2.2.5 عدد الضأن والماعز والأبقار حسب المحافظات كما هو في 2016/4/1 (ألف رأس)
 Table 5.2. 2 Number of Sheep, Goats and Cattle by Governorate as in 1/4/2016
 (Thousand head)

Governorate	أبقار Cattle	ماعز Goats	ضأن Sheep	المحافظة
Amman	8.8	140.9	628.7	العاصمة
Balqa	3.2	94.3	197.1	البلقاء
Zarqa	28.4	92.7	313.2	الزرقاء
Madaba	0.78	71.7	196.6	مادبا
Irbid	16.0	94.0	311.3	اربد
Mafraq	11.2	112.1	810.0	المفرق
Jarash	1.5	33.8	13.7	جرش
Ajloun	1.4	50.2	26.3	عجلون
Karak	0.67	169.3	426.0	الكرك
Tafiela	0.16	43.7	135.3	الطفيلة
Ma'an	0.21	82.8	170.5	معان
Aqaba	0.0	57.0	33.2	العقبة
Total	72.6	1,043.0	3,262.4	المجموع

Source: Department of Statistic/ Annual Agriculture Surveys2016

المصدر: دائرة الإحصاءات العامة/ المسوح الزراعية السنوية 2016

خارطة 2.5.1 عدد الضأن والماعز والأبقار حسب المحافظات كما هو في 1/4/2016 (ألف رأس)
 MAP 5.2. 1 Number of Sheep, Goats and Cattle by Governorate as in 1/4/2016 (Thousand head)

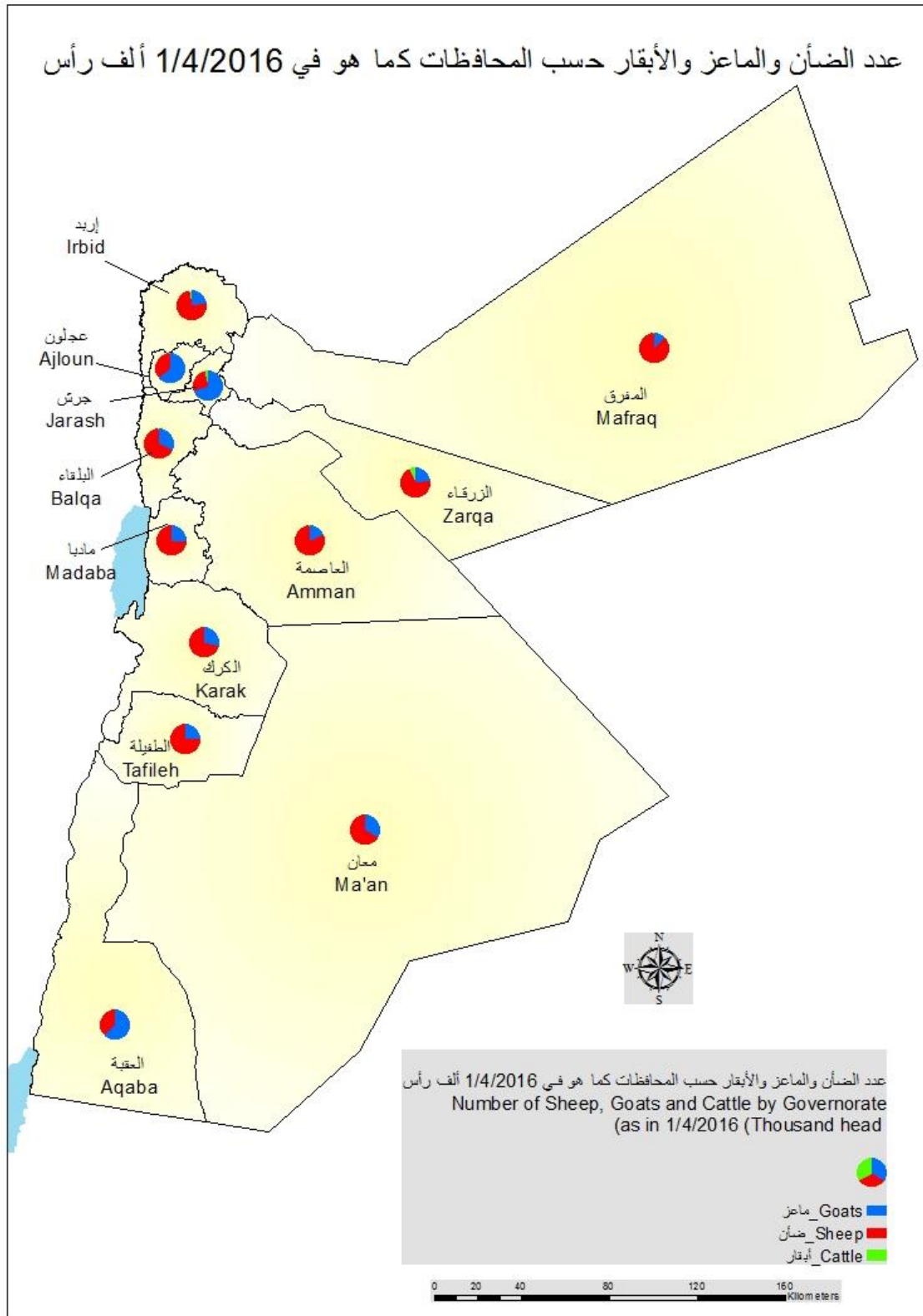

جدول 3.2.5 عدد الضأن والماعز والأبقار حسب المحافظات كما هو في 2016/11/1 (ألف رأس)
Table 5.2. 3 Number of Sheep, Goats and Cattle by Governorate as in 1/11/2016 (Thousand head)

Governorate	أبقار Cattle	ماعز Goats	ضأن Sheep	المحافظة
Amman	9.9	134.3	621.2	العاصمة
Balqa	3.1	97.2	207.9	البلقاء
Zarqa	29.8	89.8	335.7	الزرقاء
Madaba	0.91	67.3	213.5	مادبا
Irbid	15.9	81.7	296.5	اربد
Mafraq	11.3	102.1	750.0	المفرق
Jarash	1.2	34.3	15.6	جرش
Ajloun	1.4	43.5	25.0	عجلون
Karak	0.76	151.8	401.8	الكرك
Tafiela	0.17	39.5	136.6	الطفيلة
Ma'an	0.12	77.2	159.1	معان
Aqaba	0.0	58.3	35.3	العقبة
Total	74.7	977.7	3,198.9	المجموع

Source: Department of Statistics/ Annual Agriculture Surveys 2016

المصدر: دائرة الإحصاءات العامة/ المسوح الزراعية السنوية 2016

خارطة 2.5.2 عدد الضأن والماعز والأبقار حسب المحافظات كما هو في 2016/11/1 (ألف رأس)
 MAP 5.2. 2 Number of Sheep, Goats and Cattle by Governorate as in 1/11/2016 (Thousand head)

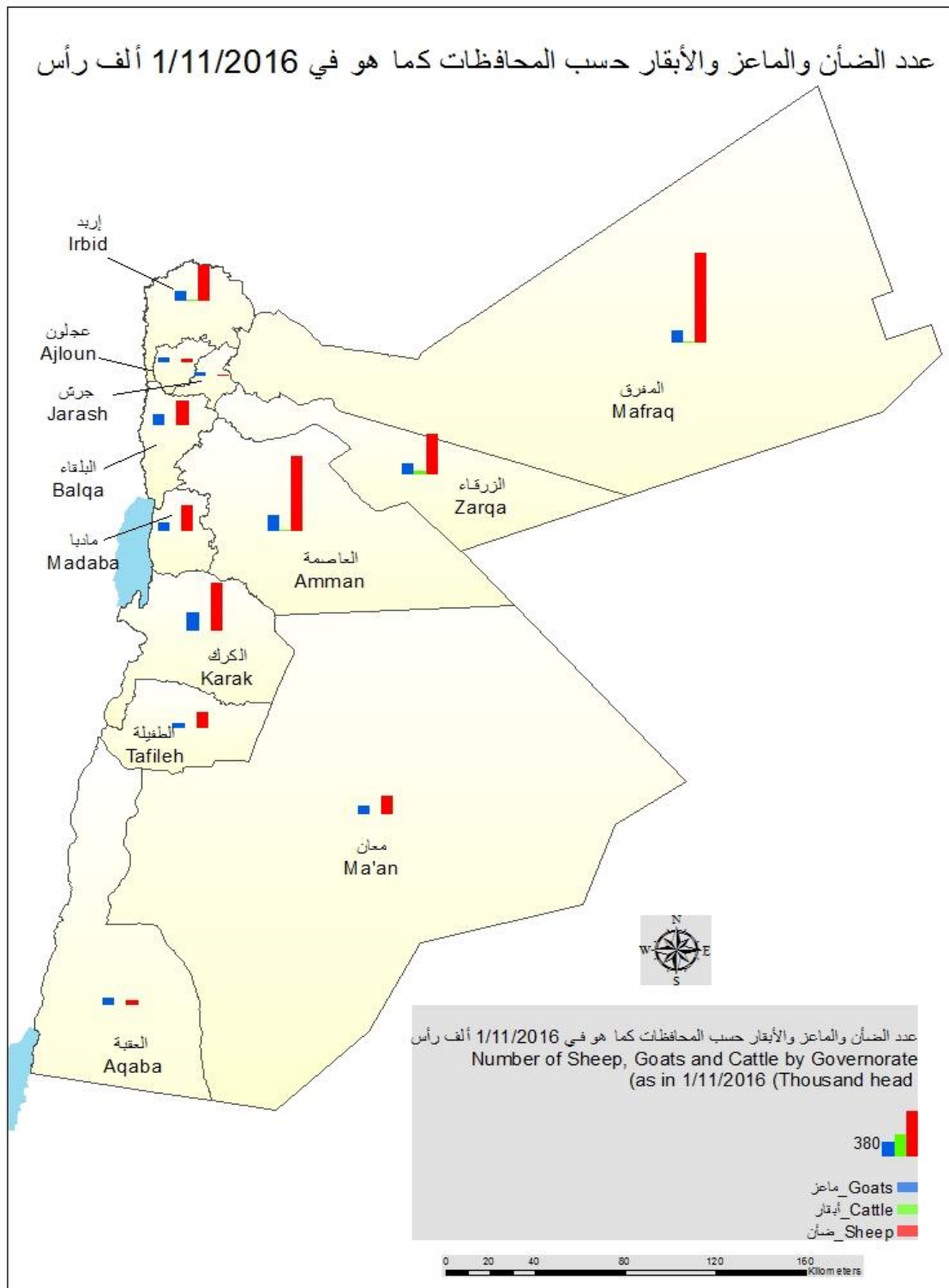

جدول 3.5.1 التكاليف التسويقية وأسعار البيع في الأسواق المركزية وأسعار باب المزرعة للكميات المباعة من المحاصيل الزراعية 2016 (فلس/كغم)*

Table 5.3. 1 Marketing Costs, Selling Prices in Central Markets and Farm-Gate Prices of Sold Quantities of Crops, 2016 (Fils/K.g)*

Crop	الأسعار		Marketing Costs				معدل التكاليف التسويقية	المحصول
	Prices	اسعار الاسواق المركزية	تكاليف التسويق الكلية	السوق*	النقل	التحميل	Average	
	اسعار باب المزرعة	اسعار الاسواق المركزية	تكاليف التسويق الكلية	السوق*	النقل	التحميل	العبوات	
	Farm Gate Prices	Central Market Prices	Total Marketing Costs	Market*	Transportation	Loading	Packs	
Tomatoes	159.3	204.3	45.1	16.6	16.7	1.5	10.3	بندورة
Eggplants	192.5	252.9	60.4	21.3	13.7	2.0	23.4	باذنجان
Potatoes	258.5	321.3	62.8	26.6	14.0	2.0	20.3	بطاطا
Squash	290.1	363.5	73.4	26.4	18.0	2.0	27.1	كوسا
Cucumber	255.7	310.0	54.3	22.1	11.4	1.9	18.9	خيار
Cabbage	105.6	139.6	34.0	9.4	9.0	1.5	14.1	ملفوف
Cauliflower	215.6	268.3	52.8	20.8	13.1	1.9	16.9	زهرة
Hot Pepper	281.7	368.7	87.0	26.5	27.2	2.3	31.1	فلفل حار
Sweet Pepper	261.3	341.6	80.3	26.8	16.1	2.2	35.1	فلفل حلو
Broad Beans	387.7	476.9	89.2	31.2	30.6	1.9	25.5	فول أخضر
String Beans	755.5	871.2	115.7	52.9	30.2	1.7	30.9	فاصوليا
Radish	229.0	278.3	49.3	24.0	9.2	1.5	14.6	فجل
Okra	1349.8	1546.6	196.7	81.8	49.9	2.2	62.8	باميا
Lemons	420.9	504.1	83.2	41.6	17.5	1.5	22.7	ليمون
Orange	402.1	487.1	85.0	39.5	14.2	1.5	29.8	برتقال
Clementines	309.4	392.5	83.2	35.1	18.9	1.5	27.6	كلمنتينا
Apple	432.8	546.9	114.1	46.3	23.6	1.5	42.8	تفاح
Maize	256.1	334.3	78.3	27.8	23.8	1.5	25.2	ذرة صفراء

Source: Department of Statistics/ Annual Agriculture Surveys 2016

* Market cost includes Market and broker fees

المصدر: دائرة الإحصاءات العامة/ المسوح الزراعية السنوية 2016

* تكاليف السوق تشمل رسم السوق ورسم الوسيط

جدول 3.5. 2 الأرقام القياسية لأسعار باب المزرعة 2015 - 2016 (2007 = 100)*
Table 5.3. 2 Farm Gate Price Indices 2015- 2016 (2007 = 100)*

Crop	2016	2015	المحصول
All Products	141.0	156.1	جميع المحاصيل
Tomatoes	141.1	196.4	بندورة
Eggplants	169.5	212.4	باذنجان
Potatoes	110.0	118.6	بطاطا
Squash	136.7	140.7	كوسا
Cucumber	122.5	121.1	خيار
Cabbage	95.8	143.9	ملفوف
Cauliflower	125.3	149.2	زهرة
Hot Pepper	113.6	167.6	فلفل حار
Sweet Pepper	123.4	164.1	فلفل حلو
Broad Beans	189.8	290.1	فول أخضر
String Beans	175.4	176.7	فاصوليا
Water Melon	185.0	142.2	بطيخ
Sweet Melon	133.2	77.0	شمام
Spinach	سبانخ
Carrot	150.2	201.4	جزر
Onion (Dry)	187.4	177.0	بصل جاف
Lemons	175.2	215.2	ليمون
Orange	120.4	106.5	برتقال
Apple	167.0	262.5	تفاح
Peach	152.1	174.2	دراق
Bananas	115.6	114.0	موز
Maize	202.5	183.3	ذرة صفراء

Source: Department of Statistics/ Annual Agriculture Surveys

* Base year (2007)

...NA

المصدر: دائرة الإحصاءات العامة/ المسوح الزراعية السنوية

* سنة الأساس (2007)

... غير متوفرة

جدول 1.4.5 نسبة الاكتفاء الذاتي* من المواد الغذائية، 2015
Table 5.4. 1 Self-Sufficiency Ratio* (SSR) of Food Items, 2015

Items	الاكتفاء الذاتي % SSR	إجمالي الصادرات (طن) Total Exports (Ton)	الواردات (طن) Imports (Ton)	الإنتاج (طن) Production (Ton)	السلعة
Wheat	1.7	56,426	1,331,176	21,925	القمح
Rice	0	490	208,696	0	الأرز
Barley	5.8	549	661,041	40,486	الشعير
Potatoes	81.6	9,349	51,680	188,326	البطاطا
Sugar	0	4,138	298,687	0	السكر
Beans	0	165	3,724	0	الفاصولياء
Chick Peas	4.9	404	33,258	1,708	الحمص
Lentils	0.4	171	16,316	61	العدس
Olives	102.2	4,380	0	200,896	الزيتون
Olives, Preserved	109.5	5,850	2,735	35,858	زيتون محفوظ
Olives Oil	102.1	606	2.89	29,611	زيت الزيتون
Tomatoes	193.0	419,287	0	870,017	البندوره
Oranges	65.5	4,605	31,913	51,780	البرتقال
Lemons	71.6	1,941	15,076	33,074	الليمون
Coffee	0	3,118	26,249	0	القهوه
Tea	0	1,150	7,330	0	الشاي
Beef	14.2	7,901	42,966	5,809	لحوم الأبقار
Mutton	32.9	258	27,982	13,619	لحوم الضأن
Goat Meats	100	0	0	4,336	لحوم الماعز
Chicken Meats	74.9	18,543	79,363	181,831	لحوم الدجاج
Cow Milk	100	0	0	369,192	الحليب الطازج
Table Eggs	100.4	1,173	943	53,177	بيض المائدة
Fish	3.6	1,308	32,097	1,153	الأسماك

Source: Department of Statistics 2015

المصدر: دائرة الإحصاءات العامة 2015

* Self Sufficiency is the Capability of Countries to Provide food needs from Local Production

* الاكتفاء الذاتي هو قدرة الدول على توفير الاحتياجات الغذائية من الإنتاج المحلي

شكل 1.4.5 نسبة الاكتفاء الذاتي من المواد الغذائية، 2015
Figure 5.4. 1 Self-Sufficiency Ratio (SSR) of Food Items, 2015

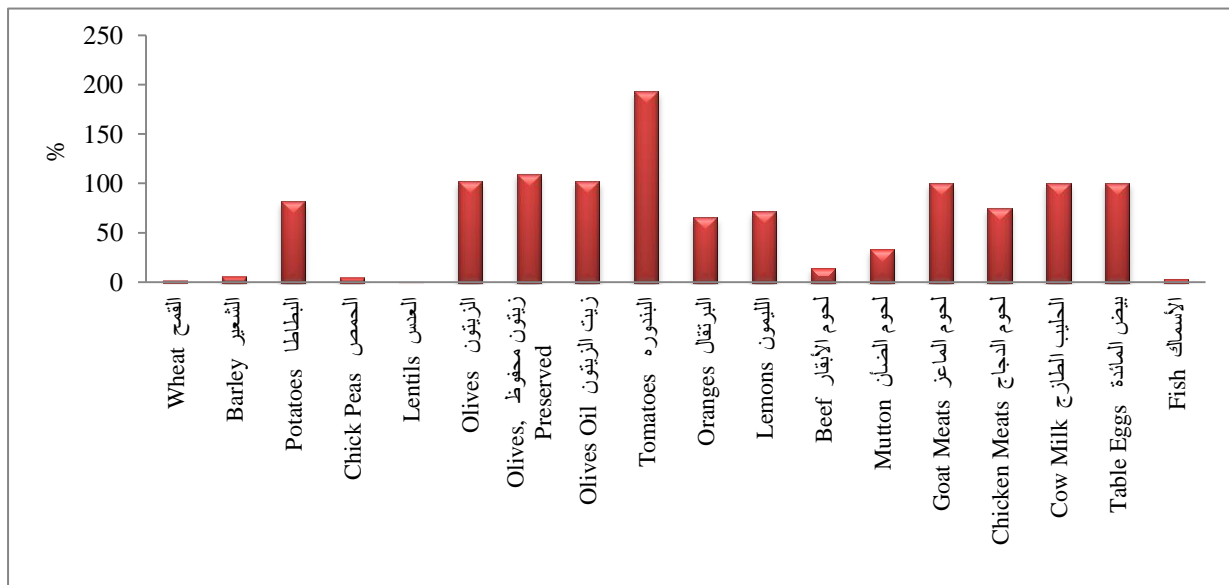

6. البيئة والمياه

1.6 البيئة

يشمل هذا الفصل بيانات ومعلومات احصائية بيئية مصدرها المسوح البيئية التي تجريها الدائرة سنوياً ومن السجلات الإدارية. وتشمل هذه المسوح مسح البيئة لأنشطة الصناعات الكيماوية والبلاستيك والمطاط وأنشطة الفنادق والتعليم والمالية والتأمين وصيانة البرمجيات وقطاع الخدمات الطبية (المستشفيات) والبلديات. وتهدف مسوح البيئة إلى جمع وتوفير بيانات تتعلق بكميات المياه المستخدمة في القطاعات المختلفة والمياه العادمة الناتجة والنفايات المتولدة عن كل قطاع والطاقة المستخدمة وكذلك النفقات البيئية التي يتحملها كل قطاع. وتقوم الدائرة بنشر البيانات التفصيلية لهذه المسوح السنوية في نشرة خاصة لإحصاءات البيئة.

2.6 المياه

تعتبر وزارة المياه والري المصدر الرئيسي لبيانات التزويد المائي للأغراض المنزلية والبلدية والصناعية. وتجدر الإشارة إلى أن كميات التزويد المائي للأغراض المنزلية والبلدية قد ارتفعت في عام 2015 بنسبة 16.8% بالمقارنة مع عام 2014. واستحوذت محافظة العاصمة على 42.0% من المجموع الكلي لكميات التزويد المائي في عام 2015، تليها محافظة الزرقاء بنسبة بلغت 15.5%.

مؤشرات رئيسية

- النفقات البيئية في قطاع البلديات لعام 2015: 54 مليون دينار.
- بلغ عدد حرائق الغابات لعام 2015: 50 حريقاً تضررت منه 1830 شجرة بمساحة 1327 دونماً.
- كمية النفايات الصلبة من البلديات لعام 2015: 3.5 مليون طن.
- الرسوم التي تتقاضاها البلديات لجمع ونقل النفايات من مختلف القطاعات لعام 2015: 37 مليون دينار.
- بلغت نسبة التخلص من النفايات الإلكترونية (الكمبيوترات والشاشات والطابعات ... الخ) عن طريق البيع لعام 2015 في قطاعي الفنادق والتعليم: 9.9%.
- بلغت نسبة التخلص من النفايات الإلكترونية (البطاريات وعبوات الأحبار ... الخ) عن طريق مكبات النفايات في قطاع الفنادق والتعليم لعام 2015: 58.1%.
- التزويد المائي لعام 2015: 443.8 مليون متر مكعب.
- نسبة التغير في التزويد المائي في المملكة بين عامي 2014 و2015: 3.4%.

6. Environment and Water

6.1 Environment

This chapter includes environmental statistical data from environmental surveys conducted annually by the DoS and from administrative records. These surveys include environmental survey for Manufacturing of Chemicals, Plastic and Rubber Activities, Hotels and Educations, Financial, Insurance Sector and Maintenance of Software, Medical Services (Hospitals) and Municipalities. The overall aim of these surveys is to collect and provide data about water consumption, waste water, generated waste and environmental expenditures per sector. The DoS publishes the detailed data of these annual Surveys in a specialized Environment Statistical Report.

6.2 Water

Data on water supply for household, municipal and industrial purposes are obtained from the Ministry of Water and Irrigation. It is to be noticed that water supply for household and municipal purposes increased in 2015 by 16.8% compared with 2014. Amman Governorate received 42.0% of the total supply in 2015, followed by Zarqa Governorate which received 15.5%.

Basic Indicators

- Environmental Expenditures by Municipalities in 2015: 54 Million JD
- Number of Forest Fires 2015: 50 Number of Damaged Trees: 1830 and Area Damaged: 1327 (Dunum).
- Quantity of Solid Waste of Municipalities 2015: 3.5 Million Ton
- Fees of Solid Waste collection and Transport from all sectors 2015: 37 Million JD.
- The percentage of electronic and electronic wastes Disposal (Computers, Screens, Printers ...etc.) in The Hotels and Education Sector in 2015: 9.9 %
- The percentage of electronic and electronic Wastes Disposal (Batteries, Cartridges, ...etc.) in The Hotels and Education Sector in 2015: 58.1 %
- Water Supply for 2015: 443.8 M.C.M.
- Percentage Change of Water Supply between 2014 & 2015: 3.4 %.

جدول 1. 1.6 عدد المبيدات المسجلة والكمية المستوردة حسب النوع، 2015 (طن متري)
Table 6.1. 1 No. of Registered Pesticides and Quantity Imported by Kind,
2015 (M. Ton)

Kind	الكمية المستوردة Quantity Imported	عدد المبيدات المسجلة No. of Registered Pesticides	النوع
Insecticides	383.5		المبيدات الحشرية
Fungicides	675.6		المبيدات الفطرية
Acricides	178.2		مبيدات العناكب
Herbicides	173.8		مبيدات الأعشاب
Soil, Store & Seed Fumigant	129.9		معقمات التربة والبذور والمخازن
Public Health	825.7		مبيدات الصحة العامة
Oil	52.1		الزيوت
Rodenticides & Molluscicides	22.3		مبيدات القوارض والقواقع
Other	74.6		أخرى
Total	2515.7	103	المجموع

Source: Ministry of Agriculture

المصدر: وزارة الزراعة

جدول 2. 1.6 مستلزمات جمع ونقل النفايات الصلبة حسب الإقليم، 2015
Table 6.1. 2 Requirements of Solid Wastes Collection and Transport by Region, 2015

Region	أخرى (براميل) Other (Barrels)	العاملون في حماية البيئة Environmental protection employees			وسائط النقل Transport Vehicles	عدد الحاويات Number of Containers	الإقليم
		المجموع Total	حماية البيئة Protection	جمع Collection			
Central	6580	10027	1220	8807	665	48209	الوسط
North	30580	3838	111	3727	558	38882	الشمال
South	0	844	43	801	174	20458	الجنوب
Total	37160	14709	1374	13335	1397	107549	المجموع

Source: Department of Statistics/ Municipalities Survey 2015

المصدر: دائرة الإحصاءات العامة / مسح البلديات 2015

جدول 3.1.6 كمية النفايات الصلبة من البلديات حسب الإقليم وأسلوب التخلص، 2015 (طن)
Table 6.1. 3 Quantity of Solid Wastes of Municipalities by Region and Disposal Method, 2015(Ton)

الإقليم	المجموع	مكب عام	طمر صحي	حرق في مناطق مفتوحة	استخدامات زراعية	Region
الإقليم	Total	Dump	Sanitary Land fill	Burning in Open Areas	Agricultural Uses	Region
الوسط	2245845	763945	1460000	21900	0	Central
الشمال	882935	882935	0	0	0	North
الجنوب	329230	329230	0	0	0	South
المجموع	3458010	1976110	1460000	21900	0	Total

Source: Department of Statistics/ Municipalities Survey 2015

المصدر: دائرة الإحصاءات العامة / مسح البلديات 2015

جدول 4.1.6 رسوم النفايات التي تتقاضاها البلديات حسب الإقليم والقطاع، 2015 (دينار أردني)
Table 6.1. 4 Fees of Solid Wastes Collection by Region and Sector, 2015 (JD)

الإقليم	الصناعة	التجارة	الخدمات	الإنشاءات	المنزلي	Region
الإقليم	Industry	Trade	Services	Construction	Household	Region
الوسط	628195	5477059	127000	2445674	21060014	Central
الشمال	488781	1203418	11000	281825	4254506	North
الجنوب	194000	136468	0	1000	793732	South
المجموع	1310976	6816945	138000	2728499	26108252	Total

Source: Department of Statistics / Municipalities Survey 2015

المصدر: دائرة الإحصاءات العامة/ مسح البلديات 2015

جدول 5.1.6 النفقات البيئية في قطاع البلديات حسب الإقليم والوسط البيئي ونوع الإنفاق ومصدر التمويل، 2015 (دينار)

Table 6.1. 5 Environmental Expenditure in Municipal Sector by Region, Environmental Domain, and Source of Finance, 2015 (JD)

Environmental Domain\ Region	مصادر التمويل Financial Sources			نوع الانفاق Type of Expenditures		الوسط البيئي/ الإقليم	
	منح من مصادر أخرى Other Grants	منح من الحكومة GOV. Grants	ذاتي Own Sources	المجموع Total	النفقات الرأسمالية Capital Expense		النفقات الجارية Current Expenses
Central Region							
Waste Management	0.0	0.0	39452230	39452230	1449255	38002975	إدارة النفايات
Treatment of Waste	0.0	0.0	25166155	25166155	0.0	25166155	معالجة النفايات
Purchase of Vehicles	0.0	0.0	4913955	4913955	0.0	4913955	شراء وسائل النقل
Fuel	0.0	0.0	5976876	5976876	0.0	5976876	المحروقات
Maintenance Cost	0.0	0.0	413783	413783	0.0	413783	كلفة الصيانة
Purchase of Containers	0.0	0.0	1449255	1449255	1449255	0.0	شراء حاويات
Activities to Protect Public Parks	0.0	0.0	1444	1444	0.0	1444	أنشطة حماية المتنزهات العامة
Trees Plantation	0.0	0.0	1444	1444	0.0	1444	زراعة الأشجار
Environmental Research & Development	0.0	0.0	659692	659692	0.0	659692	أنشطة الأبحاث والتطوير
Waste Studies	0.0	0.0	659692	659692	0.0	659692	دراسات النفايات
Environmental Protection Activities n.e.c.	0.0	0.0	558828	558828	0.0	558828	انشطة حماية البيئة غير المصنفة في مكان آخر
Spraying Pesticides	0.0	0.0	558828	558828	0.0	558828	رش المبيدات
Total	0.0	0.0	40672194	40672194	1449255	39222939	المجموع

Contd./....

يتبع/...

Source: Department of Statistics /Municipalities Survey 2015

المصدر: دائرة الإحصاءات العامة/ مسح البلديات 2015

تابع/ جدول 5.1.6 النفقات البيئية في قطاع البلديات حسب الإقليم والوسط البيئي ونوع الإنفاق ومصدر التمويل، 2015 (دينار)

Contd.\ Table 6.1.5 Environmental Expenditure in Municipal Sector by Region, Environmental Domain, and Source of Finance, 2015 (JD)

Environmental Domain\ Region	Financial Sources مصادر التمويل			Type of Expenditures			نوع الإنفاق	الوسط البيئي/ الإقليم
	منح من مصادر أخرى Other Grants	منح من الحكومة GOV. Grants	ذاتي Own Sources	المجموع Total	النفقات الرأسمالية Capital Expense.	النفقات الجارية Current Expenses		
North Region								إقليم الشمال
Waste Management	0	0	9504120	9504120	87374	9416746		إدارة النفايات
Treatment of Waste	0	0	130	130	0	130		معالجة النفايات
Purchase of Vehicles	0	0	349905	349905	451	349454		شراء وسائل النقل
Fuel	0	0	6130744	6130744	0	6130744		المحروقات
Maintenance Cost	0	0	2936418	2936418	0	2936418		كلفة الصيانة
Purchase of Containers	0	0	86923	86923	86923	0		شراء حاويات
Activities to Protect Public Parks	0	0	2133120	2133120	0	2133120		أنشطة حماية المتنزهات العامة
Trees Plantation	0	0	2133120	2133120	0	2133120		زراعة الأشجار
Environmental Protection Activities n.e.c.	0	0	103342	103342	0	103342		أنشطة حماية البيئة غير المصنفة في مكان آخر
Spraying Pesticides	0	0	93030	93030	173	92857		رش المبيدات
Training Courses	0	0	10502	10502	17	10485		دورات تدريبية
Total	0	0	11740582	11740582	87374	11653208		المجموع
South Region								إقليم الجنوب
Waste Management	0	0	1093152	1093152	39837	1053315		إدارة النفايات
Treatment of Waste	0	0	10	10	0	10		معالجة النفايات
Purchase of Transport	0	0	170	170	110	60		شراء وسائل النقل
Fuel	0	0	982154	982154	228	981926		المحروقات
Maintenance Cost	0	0	71319	71319	0	71319		كلفة الصيانة
Purchase of Containers	0	0	39499	39499	39499	0		شراء حاويات
Activities to Protect Public Parks	0	0	16588	16588	0	16588		أنشطة حماية المتنزهات العامة
Trees Plantation	0	0	16588	16588	0	16588		زراعة الأشجار
Environmental Protection Activities n.e.c.	0	0	101747	101747	0	101747		أنشطة حماية البيئة غير المصنفة في مكان آخر
Spraying Pesticides	0	0	12	12	0	12		رش المبيدات
Training Courses	0	0	101735	101735	0	101735		دورات تدريبية
Total	0	0	1211487	1211487	39837	1171650		المجموع
Total Environmental Expenditures	0	0	53624263	53624263	1576466	52047797		مجموع الإنفاق الكلي

Source: Department of Statistics /Municipalities Survey 2015

المصدر: دائرة الإحصاءات العامة/ مسح البلديات 2015

جدول 6.1.6 كمية ونوع المخلفات الإلكترونية والكهربائية الناتجة عن أنشطة الفنادق والتعليم حسب أسلوب التخلص لعام 2015
Table 6.1. 6 Quantity and Type of Electronic and Electrical Waste Produced from Hotel and Education Activities by Disposing Method, 2015

Waste Type	Unit	Disposal Method			أسلوب التخلص			الكمية Quantity	الوحدة	نوع النفاية
		أخرى Other	بيع Sell	مكب خاص Special Dump	تسليمه الى جهات مختصة بالتدوير Delivered to Recycling Specialist	منحة الى جهة أخرى Granted to Other	مكب الامانة Dump			
Personal Computer	No.	11	2803	157	784	5	447	4208	عدد	كمبيوتر شخصي
Persona Laptop	No.	4	120	4	0	8	32	169	عدد	كمبيوتر محمول
CRT Screen	No.	312	357	54	0	0	93	816	عدد	شاشات CRT
LCD Screen	No.	22	1470	90	0	0	4	1587	عدد	شاشات LCD
Scanners	No.	1	33	0	0	0	0	34	عدد	ماسح ضوئي
Printers	No.	119	923	3	2	60	124	1230	عدد	طابعات
Dry Batteries	No.	0	3259	0	1862	0	15780	20900	عدد	بطاريات جافة
Chargeable Batteries	No.	0	0	0	83	0	168	252	عدد	بطاريات قابلة للشحن
Cartridge Ink	No.	70	0	20	0	0	52726	52817	عدد	عبوات أحبار كارتدرج
Refill Ink	No.	0	0	0	8	0	4292	4300	عدد	عبوات أحبار معبأة
Accessories	No.	847	154	0	0	0	13	1015	عدد	اكسوارت
Compact Fluorescent Bulb CFL	No.	0	0	0	0	0	40197	40197	عدد	اللمبة الفلورية المدمجة CFL
Fluorescent (neon)	No.	2064	265	0	0	0	13837	16165	عدد	الفلورسنت (نيون)
Refrigerators	No.	48	1185	3	6	0	49	1291	عدد	ثلاجات
Televisions	No.	216	1685	0	9	0	137	2047	عدد	تلفزيونات
Conditioners	No.	7	531	0	0	0	0	538	عدد	مكيفات
Fans	No.	40	1964	0	996	0	1	3001	عدد	مراوح
Electrical devices	No.	105	287	0	0	0	0	392	عدد	نفايات كهربائية اخرى
Other	No.	55	4	0	11	0	48	118	عدد	اخرى
Total	No.	3,919	15,041	333	3,759.8	73	127,948	151,076	عدد	المجموع

جدول 7.1.6 مساحة الأراضي المحرجة والمرقعة وأطوال جوانب الطرق المزروعة بأشجار حرجية،
2015-2004

Table 6.1. 7 Afforested and Reforested Areas and Length of Planted Road Sides with Forest trees for the Years 2004-2015

زراعة جوانب الطرق (كم) Plantation of Road Sides (km)	الترقيع (دونم) Reforested (Dunum)	التحريج (دونم) Afforested (Dunum)	السنة Year
16	460	2944	2004
100	2520	2849	2005
52	744	2464	2006
94	878	2909	2007
93	1217	2272	2008
71	337	2096	2009
79	1235	2257	2010
101	1317	1500	2011
167	0	3650	2012
100	0	4250	2013
80	0	3216	2014
80	0	6350	2015

Source: Ministry of Agriculture - Directorate of Forestry

المصدر: وزارة الزراعة / مديرية الحراج

جدول 8.1.6 عدد حرائق الغابات وعدد الأشجار والمساحة المتضررة للسنوات 2015-2004

Table 6.1. 8 Number of Forest Fire Accidents, Number of Damaged Trees and Area Damaged for the Years 2004-2015

المساحة المتضررة (دونم) Area Damaged (Dunum)	عدد الأشجار المتضررة No. of Damaged Trees	عدد حرائق الغابات No. of Forest Fires	السنة Year
849.5	4098	45	2004
1434.0	3352	53	2005
994.0	4248	51	2006
1553.3	6016	59	2007
1046.0	2825	60	2008
216.0	1675	33	2009
1094.8	2020	48	2010
11529.0	1945	65	2011
1296.0	4323	57	2012
2711.0	2909	64	2013
524.0	3932	26	2014
1327.0	1830	50	2015

Source: Ministry of Agriculture - Directorate of Forestry

المصدر: وزارة الزراعة / مديرية الحراج

جدول 2.6.1 موازنة المسطحات المائية لموسم 2015/2014 والمعدل طويل الأمد 2015 - 1937

Table 6.2. 1 Surface Water Budget for 2014/2015 Season and the Long - Term Average 1937 - 2015

Period	التغذية الجوفية Infiltration		الفيضانات Floods		فأقد التبخر Evaporation		حجم الأمطار (م.م.م) Rainfall Volume (M.C.M)	الفترة
	نسبته إلى المطر % Percentage to Rain %	حجمه (م.م.م) Volume (M.C.M)	نسبته إلى المطر % Percentage to Rain %	حجمه (م.م.م) Volume (M.C.M)	نسبته إلى المطر % Percentage to Rain %	حجمه (م.م.م) Volume (M.C.M)		
Season 2014/2015	5.5	485.0	2.8	245.0	91.8	8154.0	8884.0	موسم 2015/2014
Long-Term Average 1937 - 2015	5.0	419.0	2.4	195.0	92.6	7582.0	8191.0	المعدل طويل الأمد 2015 - 1937

Source: M.O.W.I-Water Authority

المصدر: وزارة المياه والري- سلطة المياه

جدول 2.6. 2 التزويد المائي للأغراض المنزلية والبلدية حسب المحافظة، 2010 - 2015 (مليون متر مكعب)
Table 6.2. 2 Water Supply for Household & Municipal Purposes by Governorate, 2010 - 2015
(Million cubic meters)

Governorate	2015	2014	2013	2012	2011	2010	المحافظة
Amman	182.4	180.0	151.8	136	132.2	134.2	العاصمة
Balqa	39.6	35.7	30.1	29.2	26.1	25.6	البلقاء
Zarqa	64.5	66.6	54.1	47.3	50.1	48.3	الزرقاء
Madaba	13.8	8.9	9.0	7.3	6.7	7.5	مادبا
Irbid	46.9	45.2	42.1	40.5	41.0	37.9	اربد
Mafraq	25.2	24.7	20.1	21.4	20.4	20.5	المفرق
Jarash	7.2	6.7	6.2	6	5.2	4.7	جرش
Ajloun	4.9	4.9	4.7	4.41	3.6	3.9	عجلون
Karak	23.3	20.5	17.0	15.4	15.2	15.4	الكرك
Tafiela	5.7	5.5	4.3	4.3	3.5	5.0	الطفيلة
Ma'an	13.8	14.2	11.5	11.9	10.5	10.4	معان
Aqaba	16.5	16.0	16.3	15.7	15.3	14.6	العقبة
Total	443.8	428.9	367.2	339.41	329.9	327.7	المجموع

Source: Ministry of Water and Irrigation

المصدر: وزارة المياه والري

شكل 2.6. 1 التزويد المائي للأغراض المنزلية والبلدية، 2010 - 2015
Figure 6.2. 1 Water Supply for Household & Municipal Purposes, 2010 - 2015

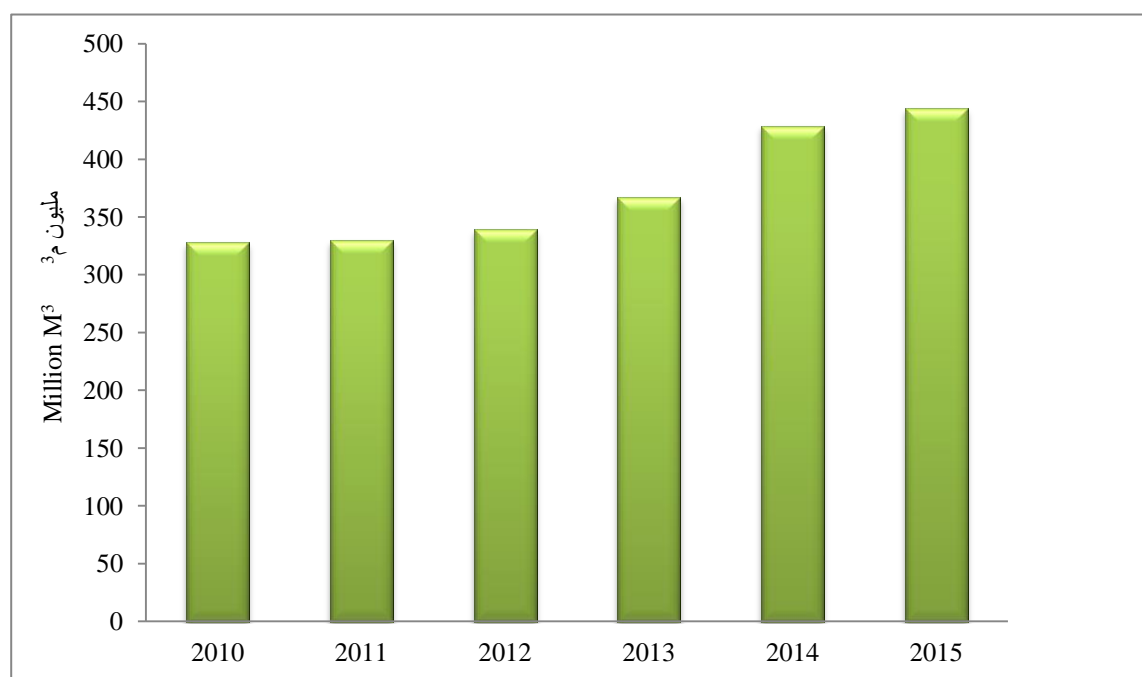

7. الصناعة

1.7 المسح الصناعي 2015

يوفر هذا المسح بيانات عن المنشآت الصناعية حسب النشاط الاقتصادي إستناداً إلى التصنيف الصناعي المعياري الدولي التعديل الرابع (ISIC4).

2.7 الإنتاج الصناعي 2015

يشمل هذا البند بيانات عن المنتجات الصناعية الرئيسية مثل الإسمنت ومشتقات البترول لعام 2015، وقد تم الحصول على الكميات المنتجة من الشركات الصناعية ذات العلاقة.

مؤشرات رئيسية

- تعويضات العاملين: 1532.4 مليون دينار أردني
- الإنتاج القائم: 16267.7 مليون دينار أردني
- القيمة المضافة: 6700.9 مليون دينار أردني
- التكوين الرأسمالي الثابت: 778.1 مليون دينار أردني

7. Industry

7.1 Industrial Survey, 2015

This Survey provides data on industrial establishments by economic activity according to the ISIC (Rev.4).

7.2 Industrial Production, 2015

This section presents data on industrial production of major industries such as cement and petroleum products for 2015, Quantities produced were obtained from the concerned industrial establishments.

Basic Indicators

- Compensation of employees: 1532.4 million JD
- Gross output: 16267.7 million JD
- Value added: 6700.9 million JD
- Fixed capital formation: 778.1 million JD

جدول 1.1.7 النتائج الرئيسية للمسح الصناعي حسب النشاط الاقتصادي 2015 (بالألف دينار)

Table 7.1. 1 Main Results of the Industrial Survey by Economic Activity, 2015 (000 JD)

Economic Activity	تكوين رأس المال الثابت الإجمالي Total fixed capital formation	الاهتلاك Depreciation	الضرائب على الإنتاج Taxes on Production	تعويضات العاملين Compensation of employees	إجمالي القيمة المضافة Gross value added	الاستهلاك الوسيط Intermediate consumption	الإنتاج القائم Gross output	النشاط الاقتصادي	دليل النشاط الاقتصادي ISIC
Extraction of crude petroleum and natural gas	1309	1073	29	1851	5981	188	6170	استخراج النفط الخام والغاز الطبيعي	6
Other mining and quarrying	82687	85288	49798	123053	908074	245043	1153116	أنشطة التعدين واستغلال المحاجر الأخرى	8
Manufacture of food products	77151	64823	121760	210204	801633	1604361	2405994	صناعة المنتجات الغذائية	10
Manufacture of beverages	28290	21106	90240	48110	335624	278012	613636	صناعة المشروبات	11
Manufacture of tobacco products	8570	8809	421680	13276	507909	173112	681020	صناعة منتجات التبغ	12
Manufacture of textiles	10883	3080	5495	13535	43782	42549	86330	صناعة المنسوجات	13
Manufacture of wearing apparel	2769	6122	11595	133194	215575	280102	495677	صناعة الملابس الجاهزة	14
Manufacture of leather and related products	34	417	4700	5826	10800	30548	41348	صناعة المنتجات الجلدية ومنتجات ذات الصلة	15
Manufacture of wood and of products of wood and cork, except furniture; manufacture of articles of straw and plaiting materials	266	1539	949	9356	20696	31328	52024	صناعة الخشب ومنتجاته والفلين عدا صناعة الأثاث وصناعة الأصناف المنتجة من القش	16
Manufacture of paper and paper products	12600	13827	24340	35551	110318	273613	383931	صناعة الورق ومنتجاته	17
Printing and reproduction of recorded media	9709	15892	20127	54979	114736	113721	228457	الطباعة واستنساخ وسائل الإعلام المسجلة	18
Manufacture of coke and refined petroleum products	54404	21163	205482	57489	512598	2351636	2864234	صناعة فحم الكوك والمنتجات النفطية المكررة	19
Manufacture of chemicals and chemical products	55411	44271	60495	137747	456887	882668	1339555	صناعة المواد والمنتجات الكيميائية	20
Manufacture of pharmaceuticals, medicinal chemical and botanical products	48473	29526	18857	159321	578403	461914	1040317	صناعة المنتجات الصيدلانية والدوائية والكيمووية والنباتات الطبية	21
Manufacture of rubber and plastics products	10181	25015	37309	52684	151200	375464	526664	صناعة منتجات المطاط واللدائن	22
Manufacture of other non-metallic mineral products	18235	56363	101825	111770	518699	507859	1026558	صناعة منتجات المعادن اللافلزية الأخرى	23
Manufacture of basic metals	5465	23612	58273	30710	250944	443822	694765	صناعة الفلزات القاعدية	24
Manufacture of fabricated metal products, except machinery and equipment	26011	17033	29601	70707	217738	340427	558165	صناعة منتجات المعادن المشكلة عدا الآلات	25
Manufacture of computer, electronic and optical products	907	1394	5576	7817	21317	39233	60550	صناعة الحاسبات والمنتجات الإلكترونية	26
Manufacture of electrical equipment	8647	13541	30103	30907	117885	281246	399131	صناعة الأجهزة الكهربائية	27
Manufacture of machinery and equipment n.e.c.	23311	4127	10730	20319	72806	110841	183647	صناعة الآلات والمعدات غير المصنفة في	28
Manufacture of motor vehicles, trailers and semi-trailers	541	820	2882	5445	27171	19602	46773	صناعة المركبات المقطورة وشبه المقطورة ذات	29
Manufacture of furniture	2487	6275	13521	44976	96945	127270	224215	صناعة الأثاث	31
Other manufacturing	1920	1732	1203	12207	34428	105906	140335	صناعات تحويلية أخرى	32
Repair and installation of machinery and equipment	5452	10974	2724	38766	76448	51224	127672	إصلاح وتركيب المعدات والأجهزة	33
Electricity, gas, steam and air conditioning supply	282361	114329	4810	101754	490444	392840	883284	إمدادات الكهرباء والغاز والبخار وإمدادات	35
Water collection, treatment and supply	0	84	11	44	102	98	200	جمع ومعالجة وتوريد المياه	36
Waste collection, treatment and disposal activities; materials recovery	0	80	42	827	1845	2093	3937	جمع ومعالجة وتدوير المخلفات والنفايات	38
Total	778073	592314	1334157	1532424	6700987	9566720	16267707	المجموع	

Source: Department of Statistics, The Industrial Survey 2015

المصدر: دائرة الإحصاءات العامة/ المسح الصناعي 2015

جدول 1.2.7 إنتاج ومبيعات المحروقات، 1994 و 2015 (بالألف طن متري)

Table 7.2. 1 Petroleum Fuel Production and Sales, 1994 and 2015 (000 Metric Tons)

Item	2015		1994		المادة
	مبيعات Sales	إنتاج Production	مبيعات Sales	إنتاج Production	
Liquid gas	415.5	80.4	186.0	125.6	غاز سائل
Gasoline	1319.3	653.1	454.6	455.8	بنزين
Aftour	310.2	256.7	225.3	213.3	أفتور
Kerosene	90.6	90.6	230.0	221.7	كاز
Diesel	2234.9	1058.1	982.7	859.0	سولار
Fuel Oil	1705.2	885.2	1218.1	900.6	زيت وقود
Asphalt	180.8	183.2	136.9	139.7	إسفلت
White Spirit	1.1	2.5	0.8	...	نפט أبيض

Source: Jordan Petroleum Refinery Company

المصدر: شركة مصفاة البترول الأردنية

...: Not available

...: غير متوافر

جدول 2.7.2 قيمة النفط الخام والمشتقات النفطية المختلفة والغاز الطبيعي، والناتج المحلي الإجمالي (أسعار جارية)، وقيمة المستوردات والصادرات والمعاد تصديره، 2005-2015 (مليون دينار)

Table 7.2. 2 Value of Crude oil, Oil Products & Natural Gas, GDP (current prices), Imports, Exports & Re-exports, 2005-2015 (million JD)

نسبة كلفة النفط الخام والمشتقات إلى: Ratio of Value of Crude Oil & Oil Products to:			الصادرات والمعاد تصديره Exports & Re-export	المستوردات Imports	الناتج المحلي الإجمالي GDP	النفط الخام ومشتقاته والغاز الطبيعي Crude Oil, Oil Products & Natural Gas	السنة Year
الصادرات والمعاد تصديره Exports & Re- export	المستوردات Imports	الناتج المحلي الإجمالي GDP					
54.6	22.4	18.7	3049.5	7442.9	8925.4	1664.9	2005
51.5	23.2	17.3	3689.9	8187.7	11092.6	1900.5	2006
50.2	20.9	16.2	4063.6	9722.2	12595.7	2038.2	2007
45.6	21.3	15.9	5633.0	12060.9	16108.0	2567.7	2008
39.3	17.6	9.9	4526.4	10107.7	17815.6	1779.1	2009
47.6	21.7	12.2	4990.1	10935.5	19527.9	2374.8	2010
65.6	27.7	18.2	5684.6	13440.2	20476.5	3726.7	2011
82.2	31.2	20.9	5599.5	14733.7	21965.5	4600.8	2012
72.9	26.1	17.2	5618.0	15668.0	23851.6	4094.5	2013
74.2	27.1	17.4	5953.2	16280.2	25437.1	4414.6	2014
45.1	17.3	9.4	5561.4	14537.2	26637.4	2508.2	2015

Source: Department of Statistics/External Trade, 2015

المصدر: دائرة الإحصاءات العامة/بيانات التجارة الخارجية 2015

جدول 2.7. 3 الإنتاج المحلي من الطاقة الجديدة والمتجددة حسب المصدر للسنوات 2005-2016 (ط.م.ن)
Table 7.2. 3 Local Production of New & Renewable Energy, 2005 -2016 (t.o.e)

المجموع Total	الحيوية Bio	الشمسية Solar	الرياح Wind	المياه Water	السنة Year
82714	1209	67000	725	13780	2005
109505	1451	95000	725	12329	2006
117889	2418	100000	725	14746	2007
127889	2176	110000	725	14988	2008
136680	1692	120000	725	14263	2009
141647	2176	124000	725	14746	2010
145955	1934	130000	725	13296	2011
146922	1451	130000	725	14746	2012
160472	1451	145000	725	13296	2013
168152	1451	152100	580	14021	2014
196088	1548	152100	29749	12691	2015
268462	1587	162400	94419	10056	2016

Source: National Electric Power Company/Annual Report 2016

المصدر: شركة الكهرباء الوطنية/ التقرير السنوي 2016

جدول 2.7. 4 الكميات المستوردة من النفط الخام ومشتقاته، 2005-2015 (ألف طن متري)
Table 7.2. 4 Quantities of Imported Crude Oil and Oil Products, 2005 - 2015 (000 Metric Tons)

المجموع Total	وقود طائرات Jet Fuel	بنزين Gasoline	سولار Diesel	غاز مسال Liquefied Gas	زيت الوقود Fuel Oil	النفط الخام Crude Oil	السنة Year
5678	1	93	785	178	19	4602	2005
5015	1	65	509	182	0	4258	2006
4869	1	166	429	233	0	4040	2007
4545	1	141	320	196	91	3796	2008
4513	1	231	414	234	0	3633	2009
5082	1	400	670	219	307	3485	2010
6053	1	540	1361	288	674	3189	2011
7130	1	426	2089	288	703	3623	2012
6347	27	515	1670	280	685	3170	2013
7734	51	552	2373	282	1255	3221	2014
6521	34	670	1121	335	848	3513	2015

Source: Ministry of Energy and Mineral Resources/Annual Report 2015

المصدر: وزارة الطاقة والثروة المعدنية/ التقرير السنوي 2015

جدول 5.2.7 الطاقة الأولية المستهلكة، 2005-2015 (ألف ط.م.ن)
Table 7.2. 5 Consumed Primary Energy, 2005- 2015 (000 t.o.e)

التغير النسبي Percentage change	المجموع Total	الكهرباء Electricity	الفحم الحجري والبترولي	الطاقة المتجددة Renewable Energy	الغاز الطبيعي Natural Gas	النفط الخام والمشتقات النفطية Crude Oil & Oil Products	السنة Year
8.3	7028	252	0	67	1384	5325	2005
2.3	7187	136	0	95	2003	4953	2006
3.5	7438	26	0	100	2406	4906	2007
-1.4	7335	74	0	110	2725	4426	2008
5.5	7739	79	0	120	3086	4454	2009
-5.0	7355	168	0	124	2289	4774	2010
1.6	7473	313	0	146	873	6141	2011
9.8	8205	188	226	140	659	6992	2012
-5.9	8157	96	320	145	907	6689	2013
3.7	8461	109	420	152	301	7479	2014
5.7	8944	183	326	160	1944	6331	2015

Source: Ministry of Energy and Mineral Resources/Annual Report 2015

مصدر: وزارة الطاقة والثروة المعدنية/ التقرير السنوي 2015

جدول 6.2.7 التوزيع القطاعي والنسبة المئوية للاستهلاك النهائي للطاقة، 2005-2015 (ألف ط.م.ن)
Table 7.2. 6 Sectorial Distribution & Percentage Consumption of Final Energy, 2005 – 2015
(000 t.o.e)

التغير النسبي Percentage change	المجموع Total	أخرى Other		المنزلي Household		الصناعة Industry		النقل Transport		السنة Year
		%	الكمية Quan.	%	الكمية Quan.	%	الكمية Quan.	%	الكمية Quan.	
6.1	4802	17	804	22	1060	24	1159	37	1779	2005
1.8	4889	17	821	22	1064	24	1182	37	1822	2006
2.8	5027	17	853	21	1070	24	1192	37	1912	2007
-6.4	4707	18	835	21	1010	23	1095	38	1767	2008
6.7	5021	17	885	22	1083	22	1101	39	1952	2009
-2.9	4873	17	849	21	1019	21	1014	41	1991	2010
0.31	4888	16	779	23	1136	20	961	41	2012	2011
5.5	5157	14	743	23	1198	14	695	49	2521	2012
4.4	5384	11	617	21	1109	17	924	51	2734	2013
2.3	5507	13	718	21	1152	20	1079	46	2558	2014
5.8	5828	13	754	22	1272	17	991	48	2811	2015

Source: Ministry of Energy and Mineral Resources/Annual Report 2015

المصدر: وزارة الطاقة والثروة المعدنية/ التقرير السنوي 2015

8. الكهرباء

يشمل هذا الفصل إحصاءات سنوية للطاقة الكهربائية المولدة والمستهلكة وعدد المشتركين بالتيار الكهربائي. وتجدر الإشارة إلى أنه بمقارنة الأرقام الواردة لعام 2016 مع تلك الواردة لعام 2015 يلاحظ أن الطاقة المولدة قد انخفضت بنسبة 2.6 %، والطاقة المستهلكة ارتفعت بنسبة 3.0 %.

مؤشرات رئيسية

- نصيب الفرد من الطاقة الكهربائية: 1701 (ك. و. س)
- نسبة السكان المزودين بالطاقة الكهربائية: 99.9 %
- استهلاك القطاع الصناعي من الكهرباء: 23.9 %
- استهلاك القطاع المنزلي من الكهرباء: 44.3 %

8. Electricity

This chapter includes data on annual electricity production, consumption and number of subscribers. It is noticed that the production of electricity in 2016 Decreased 2.6 % compared with that of 2015, and consumption increased by 3.0 %.

Basic Indicators

- Electricity Consumption Per Capita : 1701 (K.W.H)
- Population Supplied with Electricity: 99.9%
- Industrial Consumption of Electricity: 23.9%
- Household Consumption of Electricity: 44.3%

جدول 8.1 بيانات عامة عن الطاقة الكهربائية 2015-2016
Table 8.1 General Data on Electric Energy, 2015 and 2016

Item	2016	2015	البند
Electricity Production (GWH)	19498.3	19009.3	الطاقة المولدة (ج.و.س)
Steam	2474.5	4502.2	وحدات بخارية
Diesel	29.3	5.6	وحدات ديزل
Diesel/heavy fuel oil	743.2	2519	وحدات ديزل/وقود ثقيل
Gas Turbines / Diesel	1.0	84	وحدات غازية / ديزل
Gas Turbines / Natural Gas	329.5	364.3	وحدات غازية / غاز طبيعي
Hydro Unit	41.1	53	وحدات مائية
Wind Energy	390.8	123.1	طاقة الرياح
Biogas	4.1	4	غاز حيوي
Compound Circle	15108.2	11353	دورة مركبة
Electricity Consumption (GWH)	*16669.2	16177.6	الطاقة المستهلكة (ج.و.س)
Plant Auxiliaries and System Losses %	*13.49	14.89	النسبة المئوية للطاقة المفقودة %
Generation Fuel Consumption (000 Tons)	3708.4	3833.0	استهلاك الوقود في قطاع الكهرباء (بالآلف طن)
Electricity Consumption Per Capita (KWH)	1701	1692	نصيب الفرد من الطاقة الكهربائية المستهلكة (ك.و.س)
No. of Consumers (000)	*2062.7	1964.5	عدد المشتركين بالتيار الكهربائي (بالآلف)
Population Supplied With Electricity (%)	99.9	99.9	نسبة السكان المزودين بالكهرباء (%)
National Grid Transmission Lines(132 KY Circuit KM)	4514	4514	أطوال الشبكة الوطنية (132 ف كم-داره)
Average No. of Employees in Electricity Sector	*8100	8142	متوسط عدد العاملين في قطاع الكهرباء
Annual Productivity (MWH/ Employee)	2394	2335	الإنتاجية السنوية (م.و.س/عامل)

Source : National Electric Power Company

المصدر : شركة الكهرباء الوطنية

*Primary

*أولية

جدول 8.2 الحمل الأقصى والطاقة الكهربائية المولدة (ج.و.س) حسب المصدر، 2004-2016
Table 8.2 Peak Load and Electricity Production (G.W.H.) by Source, 2004-2016

نسبة التغير Percentage change	المجموع Total	مصدر الطاقة المولدة Source of Electricity Production					قطاع الصناعة Industry	الحمل الأقصى ** Peak Load**	السنة Year
		باقي المملكة* Rest of the Kingdom	شركة توليد القطرانة Al-Qatrana Generation Comp.	شركة التوليد المركزية Central Generation Comp.	شركة توليد شرق عمان East Amman Generation Comp.	شركة توليد السمرا Al-Samra Generation Comp.			
12.2	8967	22	-	8449	-	-	496	1487	2004
7.7	9654	22	-	9086	-	30	516	1674	2005
15.2	11120	20	-	8966	-	1660	474	1817	2006
16.9	13001	23	-	9852	-	2733	393	2075	2007
6.4	13838	24	-	8851	896	3736	331	2171	2008
3.1	14272	21	-	8009	2350	3629	263	2228	2009
3.5	14777	24	53	7655	3287	3467	291	2564	2010
0.9	14647	21	454	8051	2267	3597	257	2680	2011
13.3	16596	22	2353	7789	1596	4595	241	2790	2012
4.0	17262	19	2437	7381	2640	4499	286	2995	2013
5.8	18269	1893	1520	7964	1988	4521	383	2930	2014
4.1	19009.2	2669	2274.3	6382.6	1825.9	5386.9	472.3	3330	2015
2.6	19498.2	1558	2880.6	4260.4	3163.0	7194.4	441.6	3250	***2016

* Include King Talal Dam & Jordan Biogas Company

**Source: National Electric Power Company

***Primary

* تتضمن سد الملك طلال وشركة الغاز الحيوي الأردنية

**المصدر: شركة الكهرباء الوطنية

***أولية

-Not Existed

- لم تكن قد تأسست

جدول 8.3 استهلاك المملكة من الوقود، 2003-2016 (بالألف طن)
Table 8.3 Kingdom Fuel Consumption, 2003-2016 (000 Ton)

نسبة استهلاك قطاع الكهرباء من الوقود الى الاستهلاك الكلي	استهلاك قطاع الكهرباء	نصيب الفرد من الوقود المستهلك	استهلاك الوقود	السنة
Electric Sector Consumption of Total Fuel Consumption (%)	Electric Sector Fuel Consumption	Fuel Per Capita Consumption	Fuel Consumption	Year
34.4	1986	1110.4	5774	2003
34.7	2252	1158.8	6489	2004
34.0	2393	1211.7	7028	2005
37.9	2724	1218.1	7187	2006
40.7	3026	1219.3	7438	2007
44.7	3275	1164.3	7335	2008
44.3	3430	1190.6	7739	2009
44.4	3270	1098.1	7357	2010
42.4	3165	1065.3	7457	2011
43.3	3551	1108.9	8206	2012
45.6	3716	1007.0	8157	2013
44.7	3856	961.5	8461	2014
44.1	388.0	929.9	8926.8	2015
43.3	3708.4	874.5	8570.0	*2016

Source : National Electric Power Company

المصدر : شركة الكهرباء الوطنية
*أولية

*Primary

شكل 8.1 استهلاك المملكة من الوقود 2003-2016 (بالألف طن)
Figure 8.1 Kingdom Fuel Consumption, 2003 – 2016 (000 Ton)

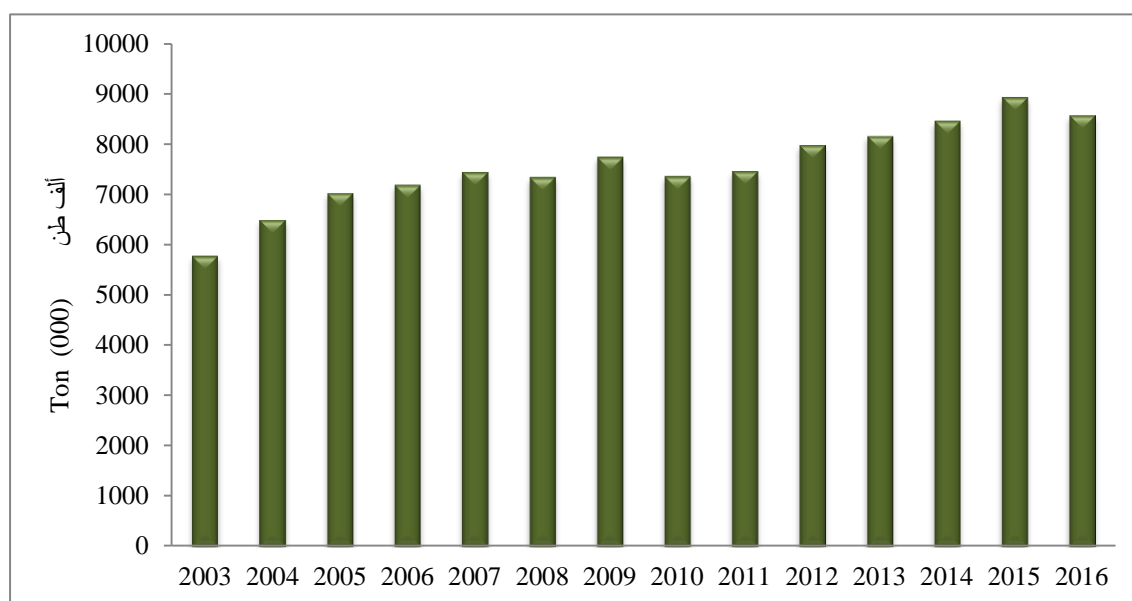

جدول 8.4 أعداد المشتركين بالتيار الكهربائي حسب مصدر التزويد، 2002-2016
(بالآلاف مشترك)

Table 8.4 Number of Electricity Subscribers by Source of Supply, 2002-2016 (000)

نسبة التغير % Change	المجموع Total	شركة توزيع الكهرباء EDC	شركة الكهرباء الوطنية NEPC	شركة الكهرباء الأردنية JEPKO	شركة كهرباء إربد IEPCO	السنة Year
5.7	969.0	123.5	0.016	629.7	215.8	2002
4.6	1013.8	127.6	0.014	660.2	226.0	2003
5.2	1066.9	133.2	0.016	697.0	236.7	2004
5.8	1129.1	139.8	0.014	738.7	250.6	2005
5.8	1194.9	147.4	0.014	780.7	266.8	2006
5.6	1261.6	154.5	0.013	824.5	282.6	2007
7.1	1351.7	163.2	0.016	881.0	307.5	2008
5.5	1425.8	172.1	0.016	928.5	325.2	2009
5.0	1497.7	180.8	0.015	973.8	343.1	2010
5.1	1574.1	190.0	0.017	1022.1	362.0	2011
5.5	1654.3	199.3	0.017	1071.6	383.4	2012
5.4	1744.4	209.6	0.018	1122.3	412.5	2013
6.7	1861.5	218.8	0.018	1200.3	442.4	2014
5.5	1964.5	227.6	0.020	1265.9	471.2	2015
5.0	2062.7	236.8	0.033	1330.4	495.5	*2016

Source: National Electric Power Company
IEPCO: Irbid Electric Power Company
JEPKO: Jordan Electric Power Company
EDC: Electricity Distribution Company

*Primary

المصدر: شركة الكهرباء الوطنية
شركة كهرباء إربد
شركة الكهرباء الأردنية
شركة توزيع الكهرباء
*أولية

جدول 8.5 الطاقة الكهربائية حسب الاستخدام، 2015 و2016
Table 8.5 Consumed Electricity by Usage, 2015 and 2016

Usage	*2016		2015		الاستخدام
	جيجا واط/ ساعة Giga Watt/ Hours	جيجا واط/ ساعة Giga Watt/ Hours	جيجا واط/ ساعة Giga Watt/ Hours	جيجا واط/ ساعة Giga Watt/ Hours	
Household	44.31	7386.1	44.68	7227.6	منزلي
Industrial	23.88	3980.6	23.63	3823.2	صناعي
Commercial	14.70	2450.4	14.69	2376.0	تجاري
Water Pumping	14.91	2485.4	14.91	2412.1	ضخ مياه
Street Illumination	2.20	366.7	2.09	338.7	إنارة شوارع
Total	100.0	16669.2	100.0	16177.6	المجموع

Source: National Electric Power Company

*Primary

المصدر: شركة الكهرباء الوطنية
*أولية

9. الإنشاءات

يتضمن هذا الفصل بيانات حول قطاع الإنشاءات في المملكة مستخلصة من مسحين، الأول للقطاع المنظم (مسح المقاولين) والثاني للقطاع غير المنظم (المسح التكميلي)، بالإضافة إلى تعداد لرخص الأبنية.

1.9 مسح المقاولين

يتم تنفيذ هذا المسح سنوياً ويشمل عينة من المقاولين المصنفين والمنتسبين إلى نقابة مقاولي الإنشاءات الأردنيين.

2.9 المسح التكميلي

يتم تنفيذ هذا المسح مرة كل ثلاثة أشهر ويشمل عينة من المباني المرخصة، حيث تجمع البيانات من مالك البناء مباشرة أو من المهندس المشرف على التنفيذ. ويتم متابعة البناء حتى يتم إنجازه أو لمدة أقصاها ثلاث سنوات وفي كل ثلاثة أشهر تستثنى من العينة الأبنية التي تم إنجازها ويضاف إليها عينة من الأبنية التي تم ترخيصها حديثاً.

3.9 تعداد رخص الأبنية

يتم تنفيذ هذا التعداد شهرياً، حيث يتم جمع الرخص الجديدة التي أصدرتها الجهة المسؤولة عن الترخيص سواء كانت بلدية أو غير ذلك خلال الفترة المحددة.

مؤشرات رئيسية

- الإنتاج القائم للمقاولين المسجلين 2015: 1692 مليون دينار
- عدد الوحدات السكنية المنجزة بشكل كامل (حسب المسح التكميلي) 2015: 41074
- إجمالي المساحات المرخصة للأبنية 2015: 13.12 مليون متر مربع.

9. Constructions

This section includes data on the constructions sector derived from two surveys, the first is for the organized sector (The Contractors Survey), the second is for the Non_organized sector (The Complementary Survey), in addition to a census for building licenses.

9.1 Contractors survey

This survey is conducted annually. It covers a sample from classified contractors registered with the Jordanian Contractors Association.

9.2 Complementary Survey

This is a quarterly survey. It covers a sample of the licensed buildings, where data are collected directly from the owner of the building or from the supervising engineer. The building is followed up till it is completed or for a maximum period of three years. All completed buildings are excluded from the sample and are replaced by a sub-sample obtained from the newly licensed ones.

9.3 Building Licenses Census

This is a monthly census where all new licenses issued by concerned authorities during the specified period.

Basic Indicators

- Gross output of the registered contractors 2015: 1692 million JD
- Number of completed dwellings 2015: 41074
- Total area of licensed buildings 2015: 13.12 million (m²)

جدول 1.1.9 النتائج الرئيسية لمسح مقاولي الإنشاءات حسب المحافظة، 2015 (بالآلاف دينار)

Table 9.1.1 Main Results of the Construction Contractors Survey by Governorate, 2015 (000 JD)

Governorate	تكوين رأس المال الثابت الإجمالي Total Fixed Capital Formation	الاهتلاك Depreciation	الضرائب على الإنتاج Taxes on Production	تعويضات العاملين Compensation of Employees	إجمالي القيمة المضافة Gross Value Added	الاستهلاك الوسيط Intermediate Consumption	الإنتاج القائم Gross Output	عدد العاملين No. of Employees	عدد المنشآت No. of Establishments	المحافظة
Amman	16,090	43,936	4,619	193,101	367,049	1,131,719	1,498,769	31249	1722	العاصمة
Balqa	148	762	115	2,794	3,287	7,368	10,655	513	137	البلقاء
Zarqa	401	575	111	1,020	3,708	9,811	13,519	502	206	الزرقاء
Madaba	387	504	103	2,250	3,630	4,208	7,838	605	73	مأدبا
Irbid	431	4,006	540	6,755	15,866	31,778	47,644	1745	263	اربد
Mafraq	39	738	106	1,506	3,028	5,653	8,680	465	78	المفرق
Jarash	0	234	64	759	1,433	2,061	3,494	214	29	جرش
Ajloun	24	177	19	361	590	459	1,049	123	23	عجلون
Karak	304	2,424	228	2,011	4,494	11,596	16,090	758	225	الكرك
Tafiela	356	1,573	113	1,170	2,770	5,518	8,288	295	69	الطفيلة
Ma'an	6,943	2,201	126	2,470	5,003	15,244	20,247	489	50	معان
Aqaba	1,296	1,108	173	7,525	14,163	41,116	55,279	1231	52	العقبة
Total	26,418	58,240	6,317	221,724	425,021	1,266,529	1,691,550	38190	2927	المجموع

Source: Department of Statistics / Contractors Survey 2015

المصدر: دائرة الإحصاءات العامة/ مسح المقاولين 2015

جدول 2.1.9 الإنتاج الإجمالي من النشاط الرئيسي والأنشطة الثانوية حسب المحافظة، 2015 (بالآلف دينار)

Table 9.1. 2 Gross Output of the Major Activity and the Secondary Activities by Governorate, 2015 (000 JD)

Governorate	الإنتاج الإجمالي من الأنشطة الثانوية			الإنتاج الإجمالي من النشاط الرئيسي		الإنتاج الإجمالي	المحافظة
	Gross Output of the Secondary Activities			Gross Output of the Major Activity			
	إيرادات أخرى	تجاري	صناعي	مقاولات فرعية	مقاولات رئيسية		
Other Revenues	Trade	Industry	Sub- Contracting	Main Contracting	Gross Output		
Amman	0	0	648	51,896	1,446,225	1,498,769	العاصمة
Balqa	0	0	0	241	10,413	10,655	البلقاء
Zarqa	0	0	0	147	13,372	13,519	الزرقاء
Madaba	0	0	0	65	7,773	7,838	مادبا
Irbid	631	0	0	604	46,409	47,644	اربد
Mafraq	0	0	0	0	8,680	8,680	المفرق
Jarash	86	0	0	0	3,408	3,494	جرش
Ajloun	28	0	0	0	1,021	1,049	عجلون
Karak	0	0	0	0	16,090	16,090	الكرك
Tafila	0	0	0	0	8,288	8,288	الطفيلة
Ma'an	0	0	0	10,323	9,924	20,247	معان
Aqaba	0	0	0	4,772	50,507	55,279	العقبة
Total	745	0	648	68,048	1,622,109	1,691,550	المجموع

Source: Department of Statistics / Contractors Survey 2015

المصدر: دائرة الإحصاءات العامة/ مسح المقاولين 2015

جدول 9.2.1 أبنية القطاع الخاص المنجزة كلياً حسب المحافظة، 2015

Table 9.2.1 Buildings of Private Sector that are Completely Constructed by Governorate, 2015

Governorate	عدد الوحدات السكنية المنجزة No. of Completed Dwellings	متوسط تكلفة المتر المربع (دينار) Average Cost M ² (JD)	الكلفة الإجمالية (بالآلاف دينار) Total Cost (000 JD)	متوسط مساحة المبنى (متر مربع) Average Building Area (M ²)	المساحة الإجمالية للأبنية (بالآلاف متر مربع) Total Buildings Area (000 M ²)	عدد الأبنية المنجزة (سكني وغير سكني) No. of Completed Buildings (Res. & Non Res.)	المحافظة
Amman	30639	196	1,133,952	1194	5776	4839	العاصمة
Balqa	1884	174	65,254	538	375	697	البلقاء
Zarqa	2454	160	67,960	544	426	783	الزرقاء
Madaba	474	163	13,886	649	85	131	مأدبا
Irbid	3440	206	121,741	397	591	1488	اربد
Mafraq	172	238	5,962	169	25	148	المفرق
Jarash	61	178	1,779	227	10	44	جرش
Ajloun	28	279	838	125	3	24	عجلون
Karak	591	193	19,481	296	101	341	الكرك
Tafiela	63	177	1,765	164	10	61	الطفيلة
Ma'an	190	135	3,923	246	29	118	معان
Aqaba	1078	138	30,158	664	219	330	العقبة
Total	41074	192	1,466,700	850	7651	9004	المجموع

Source: Department of Statistics \ Complementary Survey 2015

المصدر: دائرة الإحصاءات العامة/ المسح التكميلي 2015

جدول 1.3.9 رخص الأبنية الصادرة في المملكة حسب وضع الرخصة والجهات المانحة لها، 2015

Table 9.3.1 Building Licenses Issued in the Kingdom by License Status and by Issuing Authorities, 2015

Issuing Authorities	ترخيص أبنية قائمة Licensing of Existing Buildings	إضافة جديدة لأبنية قائمة New Extensions of Existing Buildings	مبنى جديد New Building	الجهة المانحة للرخصة
Municipality of Greater Amman				أمانة عمان الكبرى
No. of Licenses	3798	716	3379	عدد الرخص
Total Area (000 Sq. M) (1)	788	317	4,917	المساحة الكلية (000 متر مربع) ⁽¹⁾
Estimated costs (000 JD) (1)	134,956	54,526	849,370	الكلفة التقديرية (000 دينار) ⁽¹⁾
Municipalities				البلديات
No. of Licenses	21512	144	3382	عدد الرخص
Total Area (000 Sq. M) (1)	4,839	39	1,537	المساحة الكلية (000 متر مربع) ⁽¹⁾
Estimated costs (000 JD) (1)	580,625	5,044	194,771	الكلفة التقديرية (000 دينار) ⁽¹⁾
Joint District Committees				اللجان اللوائية المشتركة
No. of Licenses	1993	18	210	عدد الرخص
Total Area (000 Sq. M) (1)	288	3	81	المساحة الكلية (000 متر مربع) ⁽¹⁾
Estimated costs (000 JD) (1)	34,429	342	10,719	الكلفة التقديرية (000 دينار) ⁽¹⁾
Regional Authorities				سلطات الأقاليم
No. of Licenses	294	7	322	عدد الرخص
Total Area (000 Sq. M) (1)	106	1	208	المساحة الكلية (000 متر مربع) ⁽¹⁾
Estimated costs (000 JD) (1)	12,217	142	23,946	الكلفة التقديرية (000 دينار) ⁽¹⁾
Total				المجموع
No. of Licenses	27597	885	7293	عدد الرخص
Total Area (000 Sq. M) ⁽¹⁾	6,020	360	6,743	المساحة الكلية (000 متر مربع) ⁽¹⁾
Estimated costs (000 JD) ⁽¹⁾	762,227	60,054	1,078,805	الكلفة التقديرية (000 دينار) ⁽¹⁾

Source: Department of Statistics / Building Licenses Census 2015

(1) Does not Include Fences

المصدر: دائرة الإحصاءات العامة/ تعداد رخص الأبنية 2015

(1) لا تشمل الاسوار

جدول 3.9.2 الرخص الصادرة للأبنية الجديدة السكنية وغير السكنية حسب مادة البناء الغالبة للجدران
والمحافظة، 2015

Table 9.3.2 Licenses Issued for New Residential and Non-Residential Buildings by Major Building Material for Walls and Governorate, 2015

Governorate	الكلفة التقديرية للأبنية (بالآلاف دينار) Total Estimated Cost (JD 000)	المساحة الكلية للأبنية (بالآلاف متر مربع) Total Area (000 M ²)	عدد الرخص No. of Licenses	المحافظة
Amman				العاصمة
Stone	812,814	4,664	3198	حجر
Cement Bricks	57,104	401	369	طوب إسمنت
Balqa				البلقاء
Stone	47,035	324	517	حجر
Cement Bricks	3,417	30	80	طوب إسمنت
Zarqa				الزرقاء
Stone	7,507	52	100	حجر
Cement Bricks	37,479	326	644	طوب إسمنت
Madaba				مأدبا
Stone	7,858	54	71	حجر
Cement Bricks	1,217	11	25	طوب إسمنت
Irbid				إربد
Stone	13,830	95	91	حجر
Cement Bricks	51,892	451	1336	طوب إسمنت
Mafrq				المفرق
Stone	349	2.4	3	حجر
Cement Bricks	2,922	25	150	طوب إسمنت
Jarash				جرش
Stone	22	0.1	1	حجر
Cement Bricks	530	5	38	طوب إسمنت
Ajloun				عجلون
Stone	0	0.0	0	حجر
Cement Bricks	95	1	6	طوب إسمنت
Karak				الكرك
Stone	237	2	6	حجر
Cement Bricks	8,483	74	252	طوب إسمنت
Tafiela				الطفيلة
Stone	129	1	4	حجر
Cement Bricks	862	7	50	طوب إسمنت
Ma'an				معان
Stone	24	0.2	1	حجر
Cement Bricks	3,527	31	89	طوب إسمنت
Aqaba				العقبة
Stone	177	1	1	حجر
Cement Bricks	21,290	185	252	طوب إسمنت
kingdom				المملكة
Stone	889,982	5,197	3993	حجر
Cement Bricks	188,815	1,546	3291	طوب إسمنت

Source: Department of Statistics/ Bulding Licenses Census 2015

المصدر: دائرة الإحصاءات العامة / تعداد رخص الأبنية 2015

10. التجارة الداخلية

يغطي هذا الفصل تجارة الجملة والمفرق بالإضافة إلى بيع وصيانة وإصلاح المركبات ذات المحركات والدراجات النارية، والبيع بالتجزئة. ومصدر بياناتها مسح المنشآت التجارية الذي تجريه الدائرة سنوياً. ويهدف هذا المسح إلى جمع وتوفير بيانات أساسية حول الإنتاج القائم والاستهلاك الوسيط وإجمالي القيمة المضافة وتعويضات العاملين والضرائب على الإنتاج واهتلاك رأس المال الثابت والتكوين الرأسمالي، وغيرها من البيانات التي تساعد في إعداد المؤشرات الإحصائية الاقتصادية وإعداد جداول الحسابات القومية. وتقوم الدائرة بنشر البيانات التفصيلية لهذا المسح السنوي في نشرة خاصة.

مؤشرات رئيسية (2015)

- الإنتاج القائم: 3286.4 مليون دينار
- الاستهلاك الوسيط: 899.7 مليون دينار
- القيمة المضافة: 2386.7 مليون دينار
- تعويضات العاملين: 669 مليون دينار
- الضرائب على الإنتاج: 857.3 مليون دينار
- التكوين الرأسمالي الثابت: 147.4 مليون دينار

10. Internal Trade

This chapter covers the wholesale and retail trade, repair of motor vehicles and motorcycles. The source of this data is the Annual Internal Trade Survey. The overall aim of the survey is to collect and provide data about the gross output, intermediate consumption, value added, compensation of employees, taxes on production and fixed capital formation. The data are used to prepare economic indicators and the national accounts. DoS publishes the detailed data of this annual survey in a specialized report.

Basic Indicators (2015)

- Gross output: 3286.4 million JD
- Intermediate consumption: 899.7 million JD
- Value added: 2386.7 million JD
- Compensation of employees: 669 million JD
- Taxes on production: 857.3 million JD
- Fixed capital formation: 147.4 million JD

جدول 10.1 النتائج الرئيسية لمسح التجارة الداخلية حسب النشاط الاقتصادي، 2015 (بالآلاف دينار)

Table 10.1 Main Results of Internal Trade Survey by Economic Activity, 2015 (000 JD)

Economic Activity	تكوين رأس المال الثابت الإجمالي Total Fixed Capital Formation	اهتلاك رأس المال الثابت Depreciation	الضرائب على الإنتاج Taxes on Production	تعويضات العاملين Compensation of Employees	إجمالي القيمة المضافة Gross Value Added	الاستهلاك الوسيط Intermediate Consumption	الإنتاج القانم Gross Output	النشاط الاقتصادي ISIC Code	دليل النشاط الاقتصادي ISIC Code
Sale of motor vehicles	34104	10762	124928	42132	228550	57181	285731	تجارة المركبات ذات المحركات	4510
Maintenance and repair of motor vehicles	457	5023	2621	41157	109914	57663	167577	صيانة وإصلاح المركبات ذات المحركات	4520
Sale of motor vehicle parts and accessories	2430	4156	19982	18918	74448	25079	99526	تجارة قطع غيار واكسسوارات المركبات ذات المحركات	4530
Sale, maintenance and repair of motorcycles and related parts and accessories	48	117	87	134	405	339	743	تجارة وصيانة وإصلاح الدراجات النارية والإكسسوارات وقطع الغيار المتصلة	4540
Wholesale on a fee or contract basis	578	907	680	13541	27647	32136	59783	تجارة الجملة على أساس عقد أو نظير رسم	4610
Wholesale of agricultural raw materials and live animals	1076	2379	13222	1628	18618	1467	20085	تجارة الجملة للمواد الخام الزراعية والماشية الحية	4620
Wholesale of food, beverages and tobacco	9955	8151	166715	42318	251657	65087	316744	تجارة الجملة للأغذية والمشروبات والتبغ	4630
Wholesale of textiles, clothing and footwear	1729	3797	11848	8010	24331	20510	44840	تجارة الجملة للمنسوجات والملبوسات والأحذية	4641
Wholesale of other household goods	3514	5608	79787	54683	219991	42289	262281	تجارة الجملة للسلع المنزلية الأخرى	4649
Wholesale of computer, computer peripheral equipment and software	605	1052	21303	14626	41082	5888	46970	تجارة الجملة لأجهزة الحواسيب وملحقاتها الخارجية والبرامج الآلية الخاصة بها	4651
Wholesale of electronic and telecommunications equipment and parts	1925	1398	56152	10732	75203	7127	82329	تجارة الجملة للمعدات الخاصة بالإلكترونيات وأجهزة الاتصالات وأجزائها	4652
Wholesale of agricultural machinery, equipment and supplies	0	89	261	2831	6297	1280	7577	تجارة الجملة للألات والمعدات الزراعية	4653
Wholesale of other machinery and equipment	4078	4088	31740	24448	82825	22999	105824	تجارة الجملة للمعدات والألات الأخرى	4659
Wholesale of solid, liquid and gaseous fuels and related products	29467	12198	36815	4864	92509	11586	104095	تجارة الجملة للوقود الصلب والسائل والغازي والمنتجات المتصلة بها	4661
Wholesale of metals and metal ores	0	663	3749	3525	6503	2499	9002	تجارة الجملة للمعادن وخاماتها	4662

Contd./...

يتبع/...

تابع/ جدول 1.10 النتائج الرئيسية لمسح التجارة الداخلية حسب النشاط الاقتصادي، 2015 (بالألف دينار)
Contd./ Table 10. 1 Main Results of Internal Trade Survey by Economic Activity, 2015 (000 JD)

Economic Activity	تكوين رأس المال الثابت الإجمالي Total Fixed Capital Formation	اهتلاك رأس المال الثابت Depreciation	الضرائب على الإنتاج Taxes on Production	تعويضات العاملين Compensation of Employees	إجمالي القيمة المضافة Gross Value Added	الاستهلاك الوسيط Intermediate Consumption	الإنتاج القائم Gross Output	النشاط الاقتصادي ISIC Code	دليل النشاط الاقتصادي ISIC Code
Wholesale of construction materials, hardware, plumbing and heating equipment and supplies	3041	5585	81584	22650	137877	21228	159105	تجارة الجملة لمواد البناء والأجهزة ومعدات ولوازم السباكة والتدفئة	4663
Wholesale of waste and scrap and other products n.e.c.	2500	1823	18262	12189	34234	9672	43906	تجارة الجملة للنفايات والخردة والمنتجات الأخرى غير المصنفة في مكان آخر	4669
Non-specialized wholesale trade	1208	2258	21900	13697	41610	12867	54477	تجارة الجملة غير المتخصصة	4690
Retail sale in non-specialized stores with food, beverages or tobacco predominating	4516	7821	15469	30214	148563	82548	231111	تجارة التجزئة في المتاجر غير المتخصصة التي تكون فيها الأغذية أو المشروبات أو التبغ هي السلع السائدة فيها	4711
Other retail sale in non-specialized stores	9957	11564	34852	62636	99540	63257	162797	تجارة المفرد (التجزئة) الأخرى في المتاجر غير المتخصصة	4719
Retail sale of food in specialized stores	509	2747	9736	22601	77296	42501	119798	تجارة المفرد (التجزئة) للأغذية في المتاجر المتخصصة	4721
Retail sale of beverages in specialized stores	1476	2909	538	8923	17015	14226	31240	تجارة المفرد (التجزئة) للمشروبات في المتاجر المتخصصة	4722
Retail sale of tobacco products in specialized stores	49	187	65	803	3493	1988	5481	تجارة المفرد (التجزئة) لمنتجات التبغ في المتاجر المتخصصة	4723
Retail sale of automotive fuel in specialized stores	5403	3333	10540	20826	47116	21897	69013	تجارة المفرد (التجزئة) لوقود المركبات في المتاجر المتخصصة	4730
Retail sale of computer, peripheral units, software and telecommunications equipment in specialized stores	1266	5332	17721	21862	63018	26372	89390	تجارة المفرد (التجزئة) لمعدات الحاسب الآلي والوحدات الطرفية والبرمجيات والاتصالات	4741

Contd./...

.../تابع

تابع/ جدول 1.10 النتائج الرئيسية لمسح التجارة الداخلية حسب النشاط الاقتصادي، 2015 (بالألف دينار)
Contd./ Table 10. 1 Main Results of Internal Trade Survey by Economic Activity, 2015 (000 JD)

Economic Activity	تكوين رأس المال الثابت الإجمالي Total Fixed Capital Formation	اهتلاك رأس المال الثابت Depreciation	الضرائب على الإنتاج Taxes on Production	تعويضات العاملين Compensation of Employees	إجمالي القيمة المضافة Gross Value Added	الاستهلاك الوسيط Intermediate Consumption	الإنتاج القائم Gross Output	النشاط الاقتصادي ISIC Code	دليل النشاط الاقتصادي ISIC Code
Retail sale of audio and video equipment in specialized stores	312	105	261	434	1369	1940	3309	تجارة المفرد (التجزئة) للأجهزة السمعية والفيديو في المتاجر المتخصصة	4742
Retail sale of textiles in specialized stores	0	164	125	2738	6992	3278	10271	تجارة المفرد (التجزئة) للمنسوجات في المتاجر المتخصصة	4751
Retail sale of hardware, paints and glass in specialized stores	890	2328	11029	19934	56345	27836	84180	تجارة المفرد (التجزئة) للخردوات المعدنية والطلاء والزجاج ولوازم البناء في المتاجر المتخصصة	4752
Retail sale of carpets, rugs, wall and floor covering in specialized stores	10	314	2841	3944	10520	6336	16855	تجارة المفرد (التجزئة) للسجاد والبسط وأغطية الحوائط والأرضيات في المتاجر المتخصصة	4753
Retail sale of electrical household appliances, furniture, lighting equipment and other household articles in specialized stores	11944	5697	23994	34554	91174	53049	144223	تجارة المفرد (التجزئة) للأجهزة الالكترونية المنزلية والأثاث ومعدات الإضاءة والمعدات المنزلية الأخرى في المتاجر المتخصصة	4759
Retail sale of books, newspapers and stationary in specialized stores	37	1167	1755	5163	17664	10031	27695	تجارة المفرد (التجزئة) للكتب والصحف والأدوات المكتبية في المتاجر المتخصصة	4761
Retail sale of music and video recording in specialized stores	0	98	1153	1005	3230	959	4189	تجارة المفرد (التجزئة) للتسجيلات الموسيقية والمرئية في المتاجر المتخصصة	4762
Retail sale of sporting equipments in specialized stores	398	1824	3780	3822	10222	7615	17837	تجارة المفرد (التجزئة) للأدوات الرياضية في المتاجر المتخصصة	4763
Retail sale of games and toys in specialized stores	257	111	539	1234	3891	2913	6804	تجارة المفرد (التجزئة) للألعاب ولعب الأطفال في المتاجر المتخصصة	4764

Contd./...

.../تابع

تابع/ جدول 10.1 النتائج الرئيسية لمسح التجارة الداخلية حسب النشاط الاقتصادي، 2015 (بالآلف دينار)
Contd./ Table 10.1 Main Results of Internal Trade Survey by Economic Activity, 2015 (000 JD)

Economic Activity	تكوين رأس المال الثابت الإجمالي Total Fixed Capital Formation	اهتلاك رأس المال الثابت Depreciation	الضرائب على الإنتاج Taxes on Production	تعويضات العاملين Compensation of Employees	إجمالي القيمة المضافة Gross Value Added	الاستهلاك الوسيط Intermediate Consumption	الإنتاج القائم Gross Output	النشاط الاقتصادي النشاط الاقتصادي	دليل النشاط الاقتصادي ISIC Code
Retail sale of clothing, footwear and leather articles in specialized stores	1739	3930	16763	41713	127451	66973	194424	تجارة التجزئة للملابس والأحذية والسلع الجلدية في المتاجر المتخصصة	4771
Retail sale of pharmaceutical and medical goods, cosmetic and toilet articles in specialized stores	10972	2262	5921	24659	51409	21996	73405	تجارة المفرد (التجزئة) للسلع الصيدلانية والطبية واصناف مستحضرات التجميل والزينة في المتاجر المتخصصة	4772
Other retail sale of new goods in specialized stores	882	3640	5240	25649	62854	36049	98903	تجارة المفرد (التجزئة) الأخرى في المتاجر المتخصصة	4773
Retail sale of second-hand goods	0	311	3101	3807	12389	10287	22676	تجارة المفرد (التجزئة) للسلع المستعملة	4774
Retail sale via stalls and markets of food, beverages and tobacco products	11	5	3	35	328	149	477	البيع بالتجزئة عن طريق الأكشاك والأسواق للمنتجات الغذائية والمشروبات ومنتجات التبغ	4781
Retail sale via stalls and markets of textiles, clothing and footwear	0	0	2	43	82	158	240	تجارة المفرد (التجزئة) للمنسوجات والملابس والأحذية في الأكشاك والأسواق	4782
Retail sale via stalls and markets of other goods	0	2	2	3	87	40	127	تجارة المفرد (التجزئة) في الأكشاك والأسواق للسلع الأخرى	4789
Retail sale via mail order houses or via Internet	0	0	0	0	0	0	0	تجارة المفرد (التجزئة) عن طريق البريد والبريد للمنزل والإنترنت	4791
Other retail sale not in stores, stalls or markets	84	104	227	330	959	432	1390	تجارة المفرد (التجزئة) للسلع الأخرى خارج المتاجر والأسواق والأكشاك	4799
Total	147426	126012	857294	669015	2386707	899723	3286430	المجموع	

Source: Department of Statistics / Internal Trade Survey 2015

المصدر: دائرة الإحصاءات العامة/ مسح التجارة الداخلية 2015

جدول 10.2 الرقم القياسي لأسعار تجارة الجملة، 2011 - 2016 (100=2010)

Table 10.2 Wholesale Price Index, 2011 - 2016 (2010=100)

Groups and Activities	Price Index						الأهمية النسبية Relative Weight	المجموعات والأنشطة	دليل النشاط الاقتصادي ISIC Code
	2016	2015	2014	2013	2012	2011			
All Items	95.5	100.2	102.3	101.5	99.9	100.8	100.0	جميع الأنشطة	
sale of motor vehicles, motorcycles and parts	98.4	99.0	100.9	101.0	101.1	100.7	19.8	بيع مركبات ذات المحركات واجزائها والدرجات النارية	451
sale of motor vehicles	99.2	99.2	100.9	100.7	100.7	100.5	16.9	بيع المركبات ذات المحركات	4510
Sale of Parts and accessories of motor vehicles	94.1	97.9	101.1	102.4	103.1	102.2	2.8	بيع قطع غيار واكسسوارات المركبات ذات المحركات	4530
sale of motorcycles and parts and accessories	76.0	92.4	103.2	103.8	106.2	104.1	0.0	بيع الدراجات النارية وقطع غيارها واكسسواراتها	4540
sale of agricultural raw materials, grains, food, beverages and tobacco	100.7	106.9	108.0	106.1	101.1	100.5	39.2	تجارة المواد الخام الزراعية والحبوب والاعذية والمشروبات والتبغ	462,463
Wholesaling of agricultural raw materials and livestock	100.8	102.0	100.8	100.0	99.5	99.9	0.5	البيع بالجملة للمواد الخام الزراعية والماشية الحية	4620
wholesale of food, beverages and tobacco	100.7	106.9	108.1	106.1	101.2	100.5	38.7	بيع الاغذية والمشروبات والتبغ	4630
sale of textiles, clothing and personal housing products	90.0	92.0	90.4	91.0	91.1	100.8	10.9	بيع منسوجات والبسة وسلع شخصية ومنزلية	464
sale of textiles, clothing and footwear	91.2	108.0	110.5	108.4	105.2	102.4	1.3	بيع المنسوجات والملبوسات والأحذية	4641
Wholesale and other household goods	89.9	90.0	87.9	88.8	89.3	100.6	9.6	بيع السلع المنزلية الأخرى بالجملة	4649
Sale of machinery, equipment and supplies	77.0	87.7	92.6	95.0	96.9	98.8	9.3	بيع الآلات ومعدات ولوازمها	465
Wholesale of computers, peripheral equipment and software	77.2	81.9	88.2	90.5	91.8	95.9	2.4	بيع الحواسيب ومعدات الطرفية والبرامج بالجملة	4651
Special electronics and telecommunications equipment and	60.7	79.9	87.3	91.2	95.9	97.8	3.9	معدات خاصة بالإلكترونيات وأجهزة الاتصالات	4652
wholesale of agricultural machinery, equipment and supplies	143.0	142.7	144.5	143.6	132.6	121.9	0.1	بيع الآلات والمعدات واللوازم الزراعية بالجملة	4653
Sale of other machinery and equipment	104.0	104.0	103.3	103.4	101.7	102.0	2.9	بيع الآلات والمعدات الأخرى	4659
Sale of fuel, metals and construction materials and fittings	95.28	99.6	104.4	102.4	102.6	102.5	20.8	بيع الوقود والمعادن والمواد الانشائية ولوازمها	466,469
Solid, liquid and gaseous products of fuel oil and grease	94.3	97.1	104.4	103.9	103.2	103.8	10.9	الوقود الصلب والسائل والغازي ومنتجات الزيوت	4661
Sale of metals and metal ores	75.1	81.6	97.3	97.9	99.2	101.3	0.2	بيع المعادن وخامات المعادن المشكل منها والخام	4662
construction equipment, supplies, Sewerage networks and	93.5	101.0	104.5	99.7	101.7	101.2	6.9	المواد الانشائية والبناء ومعدات ولوازم الشبكات	4663
Waste and scrap and other products not classified elsewhere	101.7	104.2	103.9	103.0	102.7	101.1	1.1	نفايات وخردة ومنتجات أخرى غير المصنفة في	4669
wholesale trade of Non-specialized (non-household, medical equipment and other)	108.9	111.1	106.1	103.9	102.5	100.6	1.7	تجارة الجملة غير المتخصصة (غير منزلية ومعدات طبية وأخرى)	4690

Source: Department of Statistics/ Prices and Living Cost Division

المصدر: دائرة الإحصاءات العامة/ قسم الأسعار وتكاليف المعيشة

11. النقل

يشتمل هذا الفصل على إحصاءات لأطوال شبكات الطرق وعدد المركبات المرخصة إضافة إلى إحصاءات نقل البضائع المصدرة والمستوردة والمارة عبر الأردن (ترانزيت) حسب وسائط النقل، وإحصاءات البريد الداخلي والخارجي حسب نوع الرسالة وصناديق البريد ومراكز الخدمة البريدية.

1.11 الطرق والمركبات والحوادث 2016

يشتمل هذا الجزء على إحصاءات لأطوال شبكات الطرق وعدد المركبات المرخصة بالإضافة إلى الإحصاءات المتعلقة بحوادث الطرق والإصابات الناجمة عنها، ومصدر هذه البيانات وزارة الأشغال العامة والإسكان وإدارة السير وإدارة ترخيص السواقين والمركبات.

2.11 النقل البري والبحري والجوي 2016

يشتمل هذا الجزء على إحصاءات نقل البضائع المصدرة والمستوردة والمارة عبر الأردن (الترانزيت) حسب وسائط النقل البرية والبحرية والجوية وكذلك حركة الطائرات ونقل البضائع عبر المطارات الأردنية. ومصدر هذه البيانات مؤسسة الموانئ وهيئة تنظيم الطيران المدني، كما تشمل النتائج الرئيسية لمسح النقل والتخزين والبريد لعام 2015.

3.11 البريد 2016

يشتمل هذا الجزء على إحصاءات البريد الداخلي والخارجي حسب نوع الرسالة، إضافة إلى الصناديق البريدية ومراكز الخدمة البريدية. ومصدر هذه البيانات شركة البريد الأردني.

مؤشرات رئيسية

- نسبة التغير في عدد المركبات المرخصة: 6.4%
- نسبة سيارات الركوب الصغيرة من مجموع المركبات: 69.3%
- نسبة الإصابات لكل حادث: 1.68%

11. Transport

This chapter includes data for road networks & number of vehicles in addition to exports, imports and transit goods by means of transports, and data on local and external mail by kind of letters and post boxes and postal services.

11.1 Roads, Vehicles and Accidents, 2016

This part includes data for length of road networks and number of licensed vehicles as well as statistics related to road accidents. Sources of data are the Ministry of Public Works and Housing, the Traffic Department, and the Department of Drivers and Vehicles Licensing.

11.2 Transport (Land, Air and Sea), 2016

This part includes data presented exports, imports and transit goods by land, sea and air means of transport. It also includes aircraft movements and freight carried through the Jordanian airports. Source of data are the Ports Corporation and Civil Aviation Regulatory Commission. The main results of the 2015 Transport, Storage and post Survey are presented in this section.

11.3 Post, 2016

This part includes data comprise local and external mail by kind of letter in addition to post boxes and postal service centers. Source of data is the Jordan Post Company.

Basic Indicators

- Percentage change in the No. of licensed vehicles: 6.4%
- Percentage of small saloons to total vehicles: 69.3%
- Percentage. of casualties per accident : 1.68%

جدول 1.11. 1 أطوال شبكات الطرق الخارجية حسب نوع الطريق، 2000 - 2016 (كم)

Table 11.1. 1 Lengths of Road Networks by Type of Road, 2000 - 2016 (KM)

المجموع Total	طرق رئيسية Highways	طرق ثانوية Secondary Roads	طرق قروية Rural Roads	السنة Year
7245	2911	2059	2275	2000
7259	2911	2060	2288	2001
7301	2954	2060	2287	2002
7364	2972	2073	2319	2003
7500	3057	2078	2365	2004
7601	3109	2103	2389	2005
7694	3187	2112	2395	2006
7768	3206	2127	2435	2007
7816	3231	2139	2446	2008
7878	3246	2164	2468	2009
*7100	2878	1733	2489	2010
*7204	2878	1733	2593	2011
*7234	2878	1749	2607	2012
*7299	2754	1894	2651	2013
*7339	2754	1929	2656	2014
*7348	2758	1934	2656	2015
*7377	2764	1948	2665	2016

Source : Ministry of Public Works & Housing

المصدر: وزارة الأشغال العامة والإسكان

*According to Jordan Highway Master Plan Project

*اعتمادا على مشروع مخطط الطرق الشمولي

جدول 2.1.11. 2 أطوال شبكات الطرق الخارجية حسب نوع الطريق والمحافظة، 2016 (كم)

Table 11.1. 2 Lengths of Road Networks by Type of Road and Governorate, 2016 (KM)

Governorate	النسبة %	المجموع Total	طرق رئيسية Highways	طرق ثانوية Secondary Roads	طرق قروية Rural Roads	المحافظة
Amman	14.5	1072	277	231	564	العاصمة
Balqa	7.8	572	137	143	292	البلقاء
Zarqa	6.5	476	249	98	129	الزرقاء
Madaba	5.3	394	52	107	235	مأدبا
Irbid	11.9	876.5	162	380	334.5	اربد
Mafraq	14.6	1080	450	295	335	المفرق
Jarash	5.7	418	83	94	241	جرش
Ajloun	4.2	306.5	56	118.5	132	عجلون
Karak	9.4	696	298	164	234	الكرك
Tafiela	3.4	254.5	171	39.5	44	الطفيلة
Ma' an	10.7	793	522	227	44	معان
Aqaba	5.9	438.9	307	51	80.9	العقبة
Total	100.0	7377.4	2764	1948	2665.4	المجموع
%		100.0	37.5	26.4	36.1	%

Source : Ministry of Public Works & Housing

المصدر: وزارة الأشغال العامة والإسكان

جدول 3.1.11 عدد المركبات المرخصة ونسبة التغير، 2005 - 2016
Table 11.1. 3 Number of Licensed Vehicles and Percentage Change, 2005 - 2016

نسبة التغير % Change	عدد المركبات No. of Vehicles	السنة Year
-	679731	2005
11.1	755477	2006
11.4	841933	2007
7.6	905592	2008
9.9	994753	2009
8.1	1075453	2010
6.7	1147258	2011
5.8	1213882	2012
4.1	1263754	2013
5.2	1329888	2014
6.1	1411666	2015
6.4	1502133	2016

Source: The Licensing Department

المصدر: ادارة الترخيص

شكل 1.1.11 عدد المركبات المرخصة (بالألف)، 2005 - 2016
Figure 11.1. 1 Number of Licensed Vehicles (000), 2005 - 2016

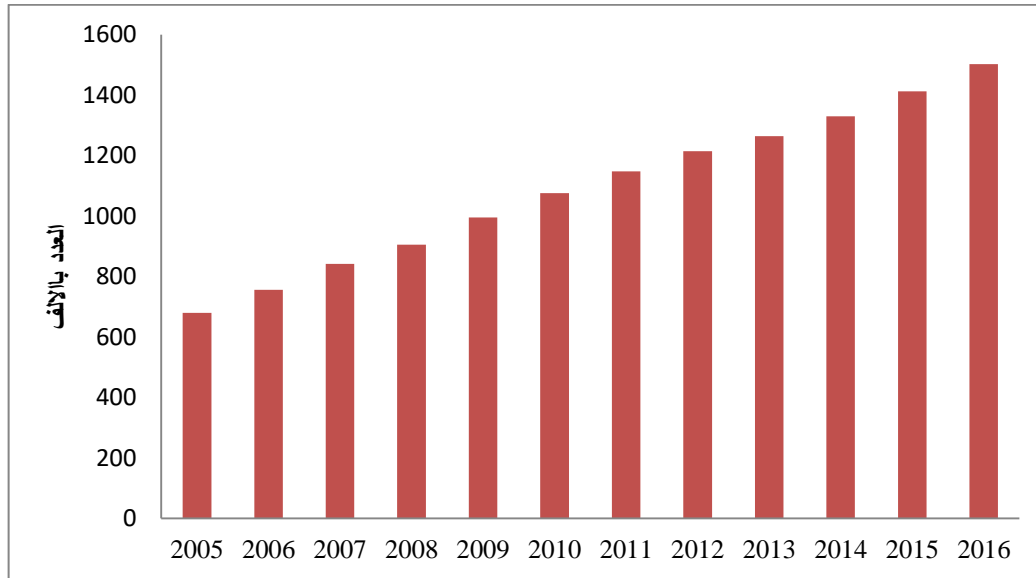

جدول 4.1.11 عدد المركبات المرخصة حسب فئة المركبة وملكيته والمحافظة، 2016
Table 11.1. 4 Number of Licensed Vehicles by Type of Vehicle, Ownership and Governorate, 2016

Governorate & Vehicle Ownership	المجموع Total	أخرى (1) Other(1)	شاحنات Trailers	صهاريج Tankers	شحن Vans & trucks	حافلات Buses	صالون Saloons	المحافظة وملكية المركبة
Amman	1233475	60665	43381	9794	206408	15342	897885	العاصمة
Private	1150942	60639	2009	1581	194906	11390	880417	خصوصي
Public	82533	26	41372	8213	11502	3952	17468	عمومي
Balqa	30843	2435	518	354	8924	1901	16711	البلقاء
Private	28272	2435	54	77	8494	1418	15794	خصوصي
Public	2571	-	464	277	430	483	917	عمومي
Zarqa	30121	2146	635	248	8208	1785	17099	الزرقاء
Private	26512	2146	67	51	7720	913	15615	خصوصي
Public	3609	-	568	197	488	872	1484	عمومي
Madaba	15905	1254	734	783	7062	368	5704	مادبا
Private	14186	1254	217	488	6664	216	5347	خصوصي
Public	1719	-	517	295	398	152	357	عمومي
Irbid	117013	7241	6785	1915	21973	2223	76876	اربد
Private	103675	7241	193	271	20464	1053	74453	خصوصي
Public	13338	-	6592	1644	1509	1170	2423	عمومي
Mafrq	22400	1655	2034	976	10806	495	6434	المفرق
Private	19629	1655	939	618	10168	140	6109	خصوصي
Public	2771	-	1095	358	638	355	325	عمومي
Jarash	12585	988	185	171	4859	455	5927	جرش
Private	11591	988	16	35	4476	280	5796	خصوصي
Public	994	-	169	136	383	175	131	عمومي
Ajloun	4444	666	69	50	1403	158	2098	عجلون
Private	4126	666	10	19	1336	86	2009	خصوصي
Public	318	-	59	31	67	72	89	عمومي
Karak	12000	1942	865	153	3638	675	4727	الكرك
Private	10506	1942	220	73	3394	260	4617	خصوصي
Public	1494	-	645	80	244	415	110	عمومي
Tafiela	3667	564	287	61	1262	218	1275	الطفيلة
Private	3106	564	32	26	1228	83	1173	خصوصي
Public	561	-	255	35	34	135	102	عمومي
Ma'an	10153	883	1076	396	5544	211	2043	معان
Private	8834	883	288	342	5418	86	1817	خصوصي
Public	1319	-	788	54	126	125	226	عمومي
Aqaba	9527	2035	728	150	2066	317	4231	العقبة
Private	7867	2035	81	57	1865	227	3602	خصوصي
Public	1660	-	647	93	201	90	629	عمومي
Total	1502133	82474	57297	15051	282153	24148	1041010	المجموع
Private	1389246	82448	4126	3638	266133	16152	1016749	خصوصي
Public	112887	26	53171	11413	16020	7996	24261	عمومي

Source :The Licensing Department

Public: Means Commercial Vehicles

(1) Includes motorcycles, agricultural vehicles,

construction vehicles , special use vehicles and Tourist cars.

المصدر: ادارة الترخيص

ملاحظة: عمومي تعني سيارات اجرة

(1) تشمل الدراجات النارية، المركبات الزراعية، مركبات الأشغال ، سيارات

ذات استعمال خاص والسيارات السياحية

جدول 5.1.11 النتائج الرئيسية لمسح النقل والتخزين والبريد حسب النشاط الاقتصادي، 2015 (بالألف دينار)

Table 11.1. 5 Main Results of Transport, Storage, and Post Survey by Economic Activity, 2015 (000 JD)

Economic Activity	تكوين رأس المال الثابت Total Fixed Capital Formation	اهتلاك رأس المال الثابت Depreciation	الضرائب على الانتاج Taxes on Production	تعويضات العاملين Compensation of Employees	إجمالي القيمة المضافة Gross Value Added	الاستهلاك الوسيط Inter-mediate Consumption	الإنتاج القائم Gross Output			عدد المنشآت No. of Establishments	النشاط الاقتصادي ISIC3	
							المجموع Total	خارج الأردن Abroad	داخل الأردن Domestic			
Land transport; transport via pipelines	83,340	194,013	22,908	150,643	1,133,073	739,385	1,872,458	0	1,872,458	480	النقل البري والنقل عبر	49
Transport via railways	1,844	1,363	0	8,820	7,112	3,448	10,560	0	10,560	2	النقل عبر خطوط السكك	4911,12
Other scheduled and non-scheduled											أنواع النقل البري	
Passenger land transport	26,364	72,358	13,255	47,582	447,918	342,656	790,575	0	790,575	370	الأخرى للركاب المحددة	4921,22
Freight transport by road	44,019	106,705	9,639	90,672	635,330	382,214	1,017,544	0	1,017,544	107	النقل البري للبضائع	4923
Transport Via Pipelines	11,113	13,587	13	3,570	42,713	11,067	53,779	0	53,779	1	النقل عبر خطوط الأنابيب	4930
Water transport	35,522	8,160	774	14,460	37,741	34,868	72,609	0	72,609	8	النقل المائي	50
Sea and coastal Passenger and Freight water transport	35,522	8,160	774	14,460	37,741	34,868	72,609	0	72,609	8	النقل البحري للركاب والبضائع	5011,12
Air transport	17,320	37,681	438	98,716	164,847	574,895	739,742	520,643	219,098	6	النقل الجوي	51
Scheduled and non-scheduled Passenger and Freight air transport	17,320	37,681	438	98,716	164,847	574,895	739,742	520,643	219,098	6	النقل الجوي للركاب والبضائع المحدد وغير	5110,20
Supporting and auxiliary transport	15,124	14,861	4,966	136,832	273,378	230,031	503,409	10,742	492,668	1,072	الأنشطة الداعمة	52
Storage and warehousing	5,539	6,115	254	12,251	45,764	12,392	58,156	0	58,156	29	الخزن والتخزين في	5210
Other supporting transport activities	3,849	1,553	2,153	18,810	38,964	15,927	54,891	0	54,891	450	أنشطة النقل الداعمة -	5221,24
Activities of other transport agencies including clearance company	5,736	7,193	2,560	105,771	188,650	201,713	390,362	10,742	379,621	593	أنشطة وكالات النقل الأخرى- تشمل شركات	5222,23,29
Post and telecommunications	269	752	2,023	8,823	10,679	5,650	16,329	0	16,329	11	الأنشطة البريدية	53
National and private post activities	269	752	2,023	8,823	10,679	5,650	16,329	0	16,329	11	أنشطة البريد الوطنية	5310,20
Total	151,575	255,467	31,109	409,475	1,619,718	1,584,829	3,204,547	531,385	2,673,162	1,576	المجموع	

Source : Department of Statistics/ Transport, Storage, and Communications Survey 2015

المصدر: دائرة الإحصاءات العامة/ مسح النقل والتخزين والاتصالات 2015

جدول 6.1.11 عدد حوادث الطرق حسب نوع الحادث وعدد المتضررين، 2010 - 2016
Table 11.1. 6 Number of Road Accidents by Type of Accident and Number of Casualties, 2010 - 2016

Particulars	2016	2015	2014	2013	2012	2011	2010	التفاصيل
Type of Accident:								نوع الحادث:
Turnover	*1035	*940	1846	1725	1547	1476	1584	تدهور
Collision with Pedestrian	*3682	*3533	3839	3954	3313	3223	4066	صدم بالمشاه
Car Collision	*6118	*5239	96756	102185	107957	137889	133746	صدم سيارة
Total	*10835	*9712	102441	107864	112817	142588	139396	المجموع
No. of Casualties:								عدد المتضررين:
Deaths	750	608	688	768	816	694	670	قتلى
Injured	17435	16139	14790	15954	17143	18122	17314	جرحي
Total	18185	16747	15478	16722	17959	18816	17984	المجموع

Source : Traffic Department

المصدر : إدارة السير

*The accidents that resulted in injuries only were taken in to account according to international standards

* تم احتساب الحوادث التي نتج عنها اصابات بشرية فقط وذلك حسب المعايير الدولية

شكل 2.1.11 عدد حوادث الطرق لكل عشر الاف من السكان ، 2010 - 2016
Figure 11.1.2 Number of Road Accidents Per 10000 Population, 2010 - 2016

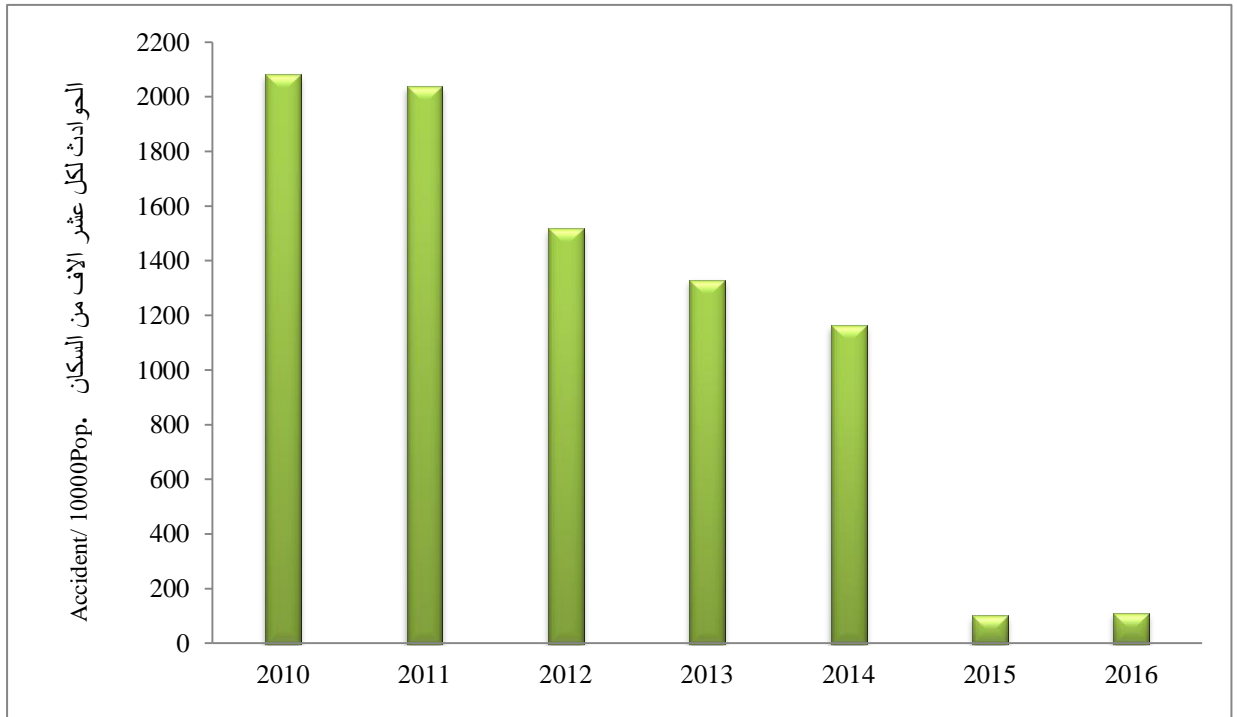

جدول 7.1.11 عدد حوادث الطرق حسب المحافظة ونوع الحادث وعدد المتضررين، 2016
Table 11.1. 7 Number of Road Accidents by Governorate, Type of Accident and Number of Casualties, 2016

Governorate	المتضررون			نوع الحادث			المحافظة	
	المجموع Total	قتلى Deaths	جرحي Injured	المجموع Total	صدم بالمشاة Collision with Pedestrian	صدم سيارة Car Collision		تدهور Turnover
Amman	7037	241	6796	4272	1414	2730	128	العاصمة
Balqa	1353	60	1293	792	224	502	66	البلقاء
Zarqa	2017	77	1940	1391	555	693	143	الزرقاء
Madaba	430	14	416	237	86	123	28	مأدبا
Irbid	2937	93	2844	1724	711	884	129	اربد
Mafraq	1063	78	985	545	155	208	182	المفرق
Jarash	624	25	599	383	139	190	54	جرش
Ajloun	340	9	331	209	87	99	23	عجلون
Karak	1115	27	1088	548	150	324	74	الكرك
Tafiela	267	16	251	144	29	83	32	الطفيله
Ma'an	533	67	466	272	44	101	127	معان
Aqaba	469	43	426	318	88	181	49	العقبة
Total	18185	750	17435	10835	3682	6118	1035	المجموع

Source :Traffic Department

المصدر: إدارة السير

جدول 8.1.11 عدد حوادث الطرق حسب الشهر ونوع الحادث، 2016
Table 11.1. 8 Number of Road Accidents by Month and Type of Accident, 2016

Month	المجموع Total	صدم بالمشاة Collision With Pedestrian	صدم سيارة Car Collision	تدهور Turnover	الشهر
January	695	232	403	60	كانون الثاني
February	767	280	431	56	شباط
March	892	305	494	93	آذار
April	899	322	493	84	نيسان
May	1032	355	563	114	أيار
June	978	342	542	94	حزيران
July	1102	337	653	112	تموز
August	952	328	520	104	آب
September	951	339	506	106	أيلول
October	991	327	563	101	تشرين الأول
November	895	280	546	69	تشرين الثاني
December	681	235	404	42	كانون الأول
Total	10835	3682	6118	1035	المجموع

Source : Traffic Department

المصدر: إدارة السير

جدول 11.1. 9 عدد المصابين في حوادث الطرق حسب المصاب ودرجة الإصابة، 2000 - 2016
Table 11.1. 9 Number of Injured Persons in Road Accidents by kind of Injured person and Degree of Casualty, 2000 - 2016

نسبة التغير % Change	المجموع Total	درجة الإصابة			المصاب			السنة Year
		مميّنة Deadly	بليغة Serious	بسيطة Slight	مشاة Pedestrian	راكب Passenger	سائق Driver	
-	19528	686	429	18413	6210	7194	6124	2000
0.4	19614	783	2189	16642	5859	5859	6170	2001
-7.5	18139	758	2247	15134	5717	6609	5813	2002
5.8	19200	832	2514	15854	5712	7270	6218	2003
-8.6	17545	818	2451	14276	5426	6569	5550	2004
4.7	18369	790	2598	14981	5420	6732	6217	2005
3.0	18918	899	2941	15078	5309	7145	6464	2006
0.2	18961	992	2882	15087	3732	5981	5374	2007
-22.7	14653	740	2527	11386	4236	5329	5088	2008
11.5	16338	676	1556	14106	4274	6341	5723	2009
10.1	17984	670	2944	14370	4329	7267	6388	2010
4.6	18816	694	2456	15666	4433	7288	7095	2011
-4.55	17959	816	1966	15177	3582	7507	6870	2012
-6.89	16722	768	2258	13696	4296	6096	6330	2013
-7.4	15478	688	2063	12727	4133	6218	5127	2014
8.2	16747	608	2021	14118	4263	6290	6194	2015
8.6	18185	750	1841	15594	3949	6245	7991	2016

Source : Traffic Department

المصدر : إدارة السير

جدول 11.1. 10 عدد المركبات المشتركة في حوادث الطرق حسب الشهر ونوع المركبة، 2016
Table 11.1. 10 Number of Vehicles Involved in Road Accidents by Month and Type of Vehicle, 2016

Month	نوع المركبة					الشهر
	المجموع Total	أخرى Other	شحن Truck	حافلة Bus	صالون Saloon	
January	1109	203	132	2	772	كانون الثاني
February	1207	217	147	5	838	شباط
March	1476	350	149	10	967	آذار
April	1370	342	155	8	865	نيسان
May	1537	372	174	8	983	أيار
June	1481	350	194	6	931	حزيران
July	1583	289	175	5	1114	تموز
August	1437	263	145	4	1025	آب
September	1401	241	164	7	989	أيلول
October	1523	261	182	5	1075	تشرين الأول
November	1426	208	155	2	1061	تشرين الثاني
December	1086	193	127	2	764	كانون الأول
Total	16636	3289	1899	64	11384	المجموع

Source : Traffic Department

المصدر : إدارة السير

جدول 11.1.11 عدد أخطاء السائقين المشتركين بحوادث الطرق حسب نوع الخطأ، 2010 - 2016
Table 11.1. 11 Number of Mistakes of Drivers Engaged in Road Accidents by Type of Mistake, 2010- 2016

Type of Mistake	2016	2015	2014	2013	2012	2011	2010	نوع الخطأ
Reverse direction	54	57	307	43	226	285	279	السير في عكس السير
Faulty over take	87	95	615	496	564	713	697	التجاوز الخاطئ
Over speed limit	76	58	1127	1046	2482	2709	1812	تجاوز السرعة المقررة
Using fault lane	2134	2677	2766	18369	19179	23812	24812	اتخاذ مسرب خاطئ
Wrong curve and turn	325	386	2049	2707	2933	3850	3206	خطأ الانعطاف والدوران الخاطئ
Close-up	639	550	21717	21681	22676	30229	29831	التتابع القريب
Wrong stop	33	66	820	453	الوقوف الخاطئ
Violating traffic light	152	170	615	895	790	713	558	تجاوز الإشارة الضوئية
Disallowing priority to vehicles	845	857	13317	15791	17825	20105	20770	عدم إعطاء أولوية المرور للمركبات والمشاة
Wrong reverse driving	227	237	9937	10118	10718	18109	17285	خطأ الرجوع إلى الخلف
Non-taking of precautions	2059	4309	27762	28099	27979	30514	29134	عدم اخذ الحيطة والحذر
Sudden deviation	6556	الانحراف المفاجئ
Lose of control due to failure in breaks	130	140	1024	4045	790	1996	2091	عدم السيطرة نتيجة فقدان الكوابح
Violating traffic signs	119	129	2151	1607	2820	4134	3624	عدم التقيد بالشواخص
Other	3955	4151	11678	2514	3835	5419	5297	أخرى
Total	10835	13882	102441	107864	112817	142588	139396	المجموع

Source: Traffic Department

... Data are not available for these years

المصدر: إدارة السير

... البيانات غير متوفرة لهذه السنوات

شكل 11.1.3 أخطاء السائقين المشتركين في حوادث الطرق (بالآلاف)، 2010 - 2016
Figure 11.1. 3 Mistakes of Drivers Engaged in Road Accidents (000), 2010 –201 6

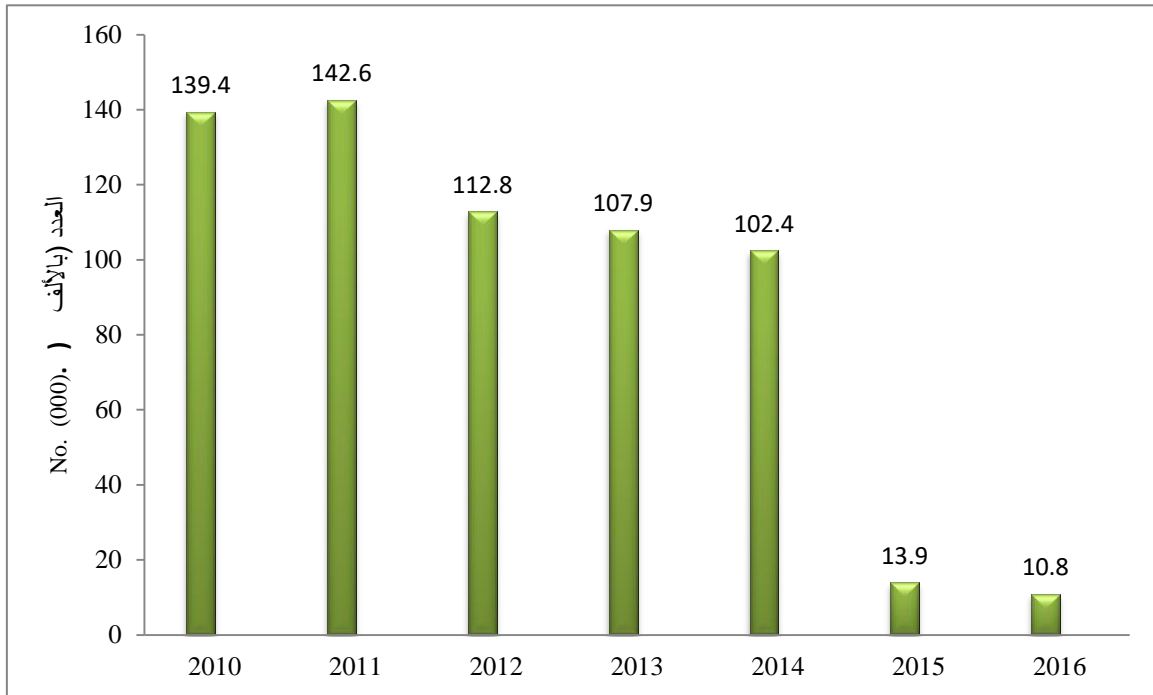

جدول 11.1.12 عدد المتضررين والوفيات في حوادث الطرق حسب الفئة العمرية والجنس، 2016
Table 11.1. 12 Number of Injuries and Deaths in Road Accidents by Age Group and Sex, 2016

Injured الجرحى		Deaths الوفيات		الفئة العمرية Age Group
Female أنثى	Male ذكر	Female أنثى	Male ذكر	
456	1017	30	44	2-0
313	495	19	29	5-3
308	511	7	16	8-6
265	408	4	11	11-9
121	371	4	17	14-12
169	456	1	26	17-15
332	779	7	37	20-18
318	1283	7	64	23-21
341	1214	5	52	26-24
359	990	10	41	29-27
310	842	4	26	32-30
266	696	2	34	35-33
219	613	5	26	38-36
197	512	4	28	41-39
131	514	6	13	44-42
122	405	2	15	47-45
81	345	6	14	50-48
61	301	7	13	53-51
74	230	2	9	56-54
37	167	5	10	59-57
224	582	20	68	+60
4704	12731	157	593	Total المجموع

Source: Traffic Department

المصدر: إدارة السير

جدول 11.2.1 مجموع الصادرات حسب وسائل النقل ومراكز التخليص، 2016

(الوزن قائم بالألف طن وقيمة F.O.B بالألف دينار أردني)

Table 11.2. 1 Total Exports by Means of Transport and Clearance Posts, 2016

(Gross weight in 000 Ton, and value F.O.B In Thousand J.D's)

Means of Transport and Clearance Posts	القيمة Value	الوزن القائم Gross Weight	وسائل النقل ومراكز التخليص
Means of Transport			وسائل النقل
Total	5359529.6	9521.9	المجموع
Trucks	2970493.4	3544.7	الشاحنات
Airplanes	877276.9	21.4	الطائرات
Ships	1508099.4	5955.8	السفن
High Pressure Lines	3659.9	0.0	خطوط الضغط العالي
Means of Transport by Clearance Posts			وسائل النقل حسب مراكز التخليص
Amman-Total	1289235.3	294.0	عمان - المجموع
Trucks	411958.4	272.6	الشاحنات
Airplanes	877276.9	21.4	الطائرات
Ramtha-Total	58802.1	27.9	الرمثا - المجموع
Trucks	58802.1	27.9	الشاحنات
Aqaba - Total	1508099.4	5955.8	العقبة - المجموع
Ships	1508099.4	5955.8	السفن
High Pressure Lines	0.0	0.0	خطوط الضغط العالي
Ruwished-Total	359.3	0.0	الرويشد - المجموع
Trucks	2.9	0.0	الشاحنات
High Pressure Lines	356.4	0.0	خطوط الضغط العالي
Jordan Valley Border Point- Total	57239.6	117.7	معبر وادي الأردن - المجموع
Trucks	57239.6	117.7	الشاحنات
Zarqa- Total	84889.9	25.7	الزرقاء - المجموع
Trucks	84889.9	25.7	الشاحنات
Irbid - Total	397664.1	46.3	إربد - المجموع
Trucks	397664.1	46.3	الشاحنات
Dhuleel - Total	322005.3	20.9	الضليل - المجموع
Trucks	322005.3	20.9	الشاحنات
Karak - Total	107723.0	11.5	الكرك - المجموع
Trucks	107723.0	11.5	الشاحنات
Modawara-Total	165816.6	481.5	المدورة - المجموع
Trucks	165816.6	481.5	الشاحنات
Al -Rqeem - Total	277049.8	14.1	الرقيم - المجموع
Trucks	277049.8	14.1	الشاحنات
Omari -Total	766004.5	1289.5	العمرى - المجموع
Trucks	766004.5	1289.5	الشاحنات
King Hussein Bridge - Total	88481.5	1033.9	جسر الملك حسين - المجموع
Trucks	85178.0	1033.9	الشاحنات
High Pressure Lines	3303.5	0.0	خطوط الضغط العالي
Al-Mafraq- Total	97191.9	16.6	المفرق - المجموع
Trucks	97191.9	16.6	الشاحنات
Shediya - Total	1386.1	0.9	الشيدية - المجموع
Trucks	1386.1	0.9	الشاحنات
Numaira Customs - Total	137581.1	185.3	غور نميرة - المجموع
Trucks	137581.1	185.3	الشاحنات

Source: Department of Statistics/ External Trade Division

المصدر: دائرة الإحصاءات العامة/ قسم التجارة الخارجية

جدول 2.11. 2 مجموع المستوردات حسب وسائل النقل ومراكز التخليص، 2016
(الوزن قائم بالألف طن وقيمة C.I.F بالألف دينار أردني)

Table 11.2. 2 Total Imports by Means of Transport and Clearance Posts, 2016
(Gross weight in 000 Ton, and value C.I.F In Thousand J.D's)

Means of Transport and Clearance Posts	القيمة Value	الوزن القائم Gross Weight	وسائل النقل ومراكز التخليص
Means of Transport			وسائل النقل
Total	13720374.5	20895.2	المجموع
Trucks	4809042.6	3432.5	الشاحنات
Airplanes	2261894.1	58.0	الطائرات
Ships	6634562.0	17404.7	السفن
Pipes	0.0	0.0	أنابيب
High Pressure Lines	14875.7	0.0	خطوط الضغط العالي
Means of Transport by Clearance Posts			وسائل النقل حسب مراكز التخليص
Amman-Total	5229939.8	2800.9	عمان - المجموع
Trucks	2968045.6	2742.9	الشاحنات
Airplanes	2261894.1	58.0	الطائرات
Ramtha -Total	1728.4	12.6	الرمثا - المجموع
Trucks	1728.4	12.6	الشاحنات
Aqaba - Total	6649437.7	17404.7	العقبة - المجموع
Ships	6634562.0	17404.7	السفن
Pipes	0.0	0.0	أنابيب
High Pressure Lines	14875.7	0.0	خطوط الضغط العالي
Shediya Free Zone- Total	2839.9	10.1	الشيديّة - المجموع
Trucks	2839.9	10.1	الشاحنات
Jordan Valley Border Point - Total	106456.3	147.6	معبّر وادي الأردن - المجموع
Trucks	106456.3	147.6	الشاحنات
Zarqa - Total	1238022.0	274.3	الزرقاء - المجموع
Trucks	1238022.0	274.3	الشاحنات
Irbid - Total	179891.3	59.0	إربد - المجموع
Trucks	179891.3	59.0	الشاحنات
Dhuleel - Total	142942.9	26.7	الضليل - المجموع
Trucks	142942.9	26.7	الشاحنات
Karak - Total	58834.4	17.8	الكرك - المجموع
Trucks	58834.4	17.8	الشاحنات
Numaira Customs - Total	576.8	1.4	غور نميرة - المجموع
Trucks	576.8	1.4	الشاحنات
Al - Raqeem - Total	75503.8	13.9	الرقيم - المجموع
Trucks	75503.8	13.9	الشاحنات
Omari - Total	3381.6	11.8	العمرى - المجموع
Trucks	3381.6	11.8	الشاحنات
King Hussein Bridge -Total	30819.5	114.6	جسر الملك حسين - المجموع
Trucks	30819.5	114.6	الشاحنات

Source: Department of Statistics/ External Trade Division

المصدر: دائرة الإحصاءات العامة/ قسم التجارة الخارجية

جدول 3.2.11 بضائع الترانزيت المارة بالأراضي الأردنية، 2000-2016
Table 11.2. 3 Transit Commodities Passing Through Jordanian Territories, 2000 - 2016

الكمية (بالآلف طن) Quantity (000 Ton)	القيمة (بالمليون دينار) Value (Million J.D)	السنة Year
3726.4	2514.1	2000
3346.0	3539.4	2001
3905.1	3309.1	2002
5322.8	6299.1	2003
6863.5	8219.3	2004
6668.1	7545.7	2005
5934.4	7679.4	2006
6120.8	8771.3	2007
7296.5	11517.1	2008
7917.4	12680.3	2009
7774.2	13860.7	2010
8360.4	14615.5	2011
6753.4	13418.5	2012
4772.5	11089.5	2013
4444.8	9889.7	2014
4307.8	6753.2	2015
3854.5	5452.0	2016

Source: Department of Statistics/ External Trade Division

المصدر: دائرة الإحصاءات العامة/ قسم التجارة الخارجية

شكل 1.2.11 كمية بضائع الترانزيت المارة بالأراضي الأردنية، 2000-2016 (بالآلف طن)
Figure 11.2.1 Quantity of Transit Commodities Passing Through Jordan 2000 –2016 (000Ton)

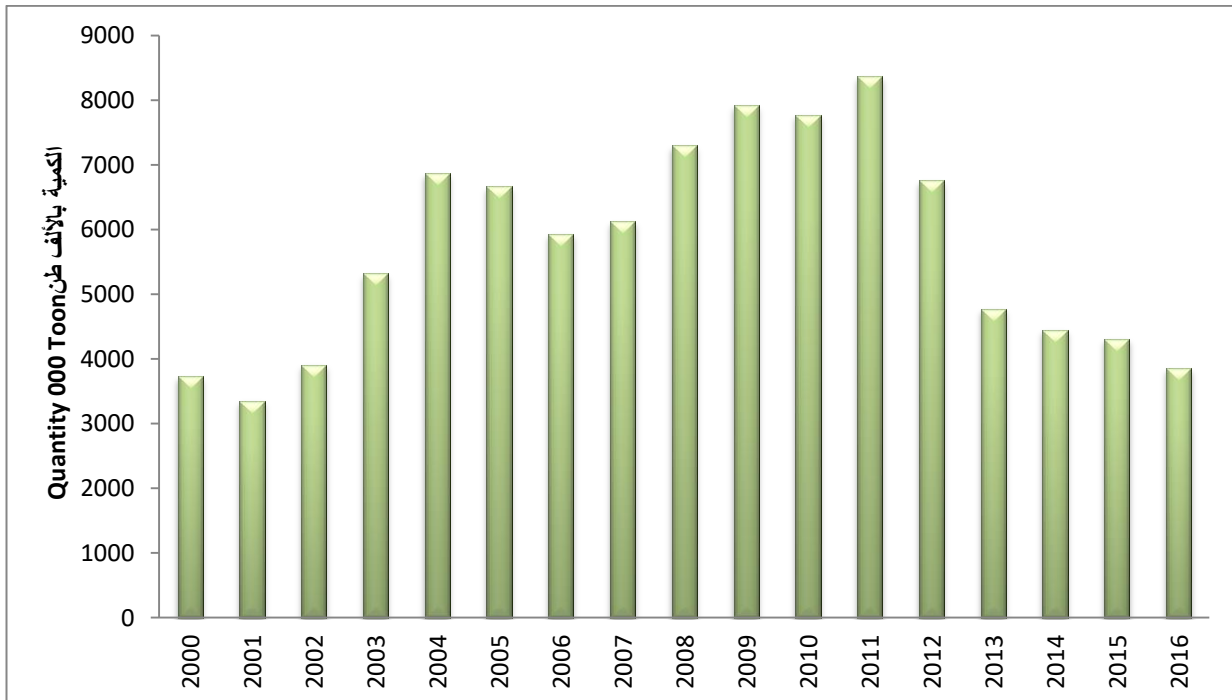

جدول 4.2.11 بضائع الترانزيت المارة بالأراضي الأردنية حسب البلد الواردة منه، 2016
(القيمة بالآلاف دينار أردني والكمية بالطن)

Table 11.2. 4 Transit Commodities Passing Through Jordanian Territories by Country of Supply, 2016 (Value in 000 JD and quantity in Ton)

Country of Supply	الكمية Quantity	القيمة Value	البلد الوارد منه
Free Zone	1864740	848757	المنطقة الحرة
Palestinian N.A.	68918	44932	السلطة الوطنية الفلسطينية
Iraq	567	1027	العراق
Lebanon	10129	8545	لبنان
Syria	24328	34984	سوريا
Bahrain	34250	5473	البحرين
Kuwait	16413	13708	الكويت
Oman	2945	2108	عمان
Qatar	82731	31167	قطر
Saudi Arabia	476151	217979	السعودية
Yemen	77	321	اليمن
Libya	46	91	ليبيا
Morocco	271	834	المغرب
Sudan	691	553	السودان
Egypt	56050	61195	مصر
Tunisia	1087	2214	تونس
U.A.Emirates	286817	87391	الإمارات العربية المتحدة
Ethiopia	704	822	أثيوبيا
Kenya	627	1490	كينيا
Tanzania	103	111	تنزانيا
Zimbabwe	3893	14161	زيمبابوي
South Africa	2133	1841	جنوب أفريقيا
Zambia	421	907	زامبيا
Malawi	1427	3553	ملاوي
Cameron	14	89	الكامرون
Chad	88	253	تشاد
Congo	8	43	الكونغو
Mali	1	2	مالي
Ghana	23	87	غانا
Liberia	14	21	ليبيريا
Nigeria	246	75	نيجيريا
Reunion	4	59	ريونيون
Afghanistan	384	221	أفغانستان
Cyprus	160	1049	قبرص
Iran	2310	5542	إيران
Turkey	20342	52803	تركيا
Kazakhstan	26	3078	قازخستان
Armenia	3	112	أرمينيا
Bangladesh	238	562	بنغلادش
Israel	9271	11018	إسرائيل
Sri Lanka	317	513	سريلانكا
India	17760	55277	الهند
Pakistan	6543	18899	باكستان
Tadzhikistan	1	8	طاجكستان
Kampuchea	80	298	كمبوديا
Malaysia	3639	7055	ماليزيا
Indonesia	4377	5797	إندونيسيا
Singapore	572	790	سنغافورة
Thailand	23926	182628	تايلاند (سيام)
Vietnam	1664	15238	فيتنام
China	92753	308482	الصين الشعبية

Contd./

يتبع/

تابع/ جدول 4.2.11 بضائع الترانزيت المارة بالأراضي الأردنية حسب البلد الواردة منه، 2016
(القيمة بالآلاف دينار أردني والكمية بالطن)

Contd./Table 11.2.4 Transit Commodities Passing Through Jordanian Territories by
Country of Supply, 2016(Value in 000 JD and quantity in Ton)

Country of Supply	الكمية Quantity	القيمة Value	البلد الوارد منه
Hong Kong	10	424	هونغ كونغ
Japan	133648	912198	اليابان
Philippines	296	1141	الفلبين
Taiwan	9039	24182	تايوان
South Korea	140746	690462	كوريا الجنوبية
Australia	32278	47311	استراليا
New Zealand	22604	31182	نيوزلندا
U.K.	10613	77026	المملكة المتحدة
Ireland	4843	9051	ايرلندا
Croatia	7	175	كرواتيا
Slovenia	181	6497	سلوفانيا
Czech	2867	12847	تشيك
Slovakia	2008	13024	سلوفاكيا
Moldova	3	125	مولدوفا
Georgia	67	723	جورجيا
Estonia	37	457	إستونيا
Bulgaria	740	2195	بلغاريا
Hungary	28	939	هنغاريا
Poland	5144	13097	بولندا
Romania	5563	3280	رومانيا
Russian Federation	6352	37077	روسيا الاتحادية
Ukraine	11902	4769	أوكرانيا
Latvia	4	173	لاتفيا
Greece	800	3378	اليونان
Italy	11751	44817	إيطاليا
Portugal	931	33602	البرتغال
Yugoslavia	2	4	يوغسلافيا
Spain	7752	50251	إسبانيا
Serbia	28	651	صربيا
Denmark	1418	7160	الدنمارك
Finland	504	2391	فنلندا
Norway	63	683	النرويج
Sweden	36244	73190	السويد
Ltwanian	3	49	لتوانيا
Austria	1353	8808	النمسا
Belgium	10670	18333	بلجيكا
France	13643	114299	فرنسا
Germany	148792	424486	ألمانيا
Luxemburg	177	496	لكسمبورغ
Netherland	7652	25382	هولندا
Switzerland	4917	197935	سويسرا
Aruba	2486	5111	أروبا
Canada	3544	30424	كندا
Cuba	9	1096	كوبا
Dominican	9	207	الدومينيكان
Mexico	8469	49971	المكسيك
U.S.A	71183	387322	الولايات المتحدة
Costa Rica	8	42	كوستاريكا
Guatemala	192	585	غواتيمالا

Contd./

يتبع/

تابع/ جدول 4.2.11 بضائع الترانزيت المارة بالأراضي الأردنية حسب البلد الواردة منه، 2016
(القيمة بالآلاف دينار أردني والكمية بالطن)

Contd. /Table 11.2.4 Transit Commodities Passing Through Jordanian Territories by
Country of Supply, 2016 (Value in 000 JD and quantity in Ton)

Country of Supply	الكمية Quantity	القيمة Value	البلد الوارد منه
Honduras	20	10	هندوراس
Nicaragua	5	137	نيكاراغوا
Panama	29	21	بنما
Brazil	10319	24062	البرازيل
Colombia	155	1476	كولومبيا
Argentina	1125	1960	الأرجنتين
Chile	262	275	تشيلي
Paraguay	283	210	باراغواي
Peru	15	137	بيرو
Uruguay	385	565	أروغواي
Total	3854460	5452.0	المجموع

Source: Department of Statistics/ External Trade Division

المصدر: دائرة الإحصاءات العامة/ قسم التجارة الخارجية

جدول 5.2.11 حركة شحن البضائع في ميناء العقبة، 1996 - 2016

Table 11.2. 5 Shipping Activity in Aqaba Port, 1996 - 2016

مجموع البضائع المحملة والمفرغة (بالآلاف طن) Total of Handled Goods (000 Ton)	البضائع المحملة * (بالآلاف طن) Loaded Goods (000 Ton)	البضائع المفرغة (بالآلاف طن) Unloaded Goods (000 Ton)	عدد البواخر No.of Vessels	السنة Year
12009.8	7396.4	4612.5	2735	1996
12313.1	7534.8	4778.3	2996	1997
12644.0	7310.3	5333.7	2608	1998
12853.8	7480.0	5373.7	2351	1999
12552.6	7192.9	5359.6	2505	2000
13043.7	7791.4	5252.3	2679	2001
14158.9	8872.7	5286.2	2789	2002
17847.1	8239.9	9607.3	2694	2003
21035.6	8770.9	12264.7	2888	2004
20430.1	7998.3	12431.8	2933	2005
18078.0	7933.6	10144.5	2884	2006
18914.0	8616.6	10297.4	2941	2007
18386.5	9221.4	9165.1	3024	2008
15272.7	6970.3	8302.4	2900	2009
18426.7	9631.1	8795.6	2902	2010
21070.2	10861.8	10208.4	2892	2011
21158.5	9214.7	11943.8	3088	2012
18599.0	6814.6	11784.4	2885	2013
21671.9	7828.4	13843.5	2693	2014
18382.0	5233.4	13148.6	2676	2015
16766.1	4547.6	12218.5	2435	2016

Source: Ports Corporation

المصدر: مؤسسة الموانئ

*Goods loaded include containers Excepted 2015, 2016

*البضائع المحملة تشمل الحاويات باستثناء عام 2015، 2016

جدول 11.2. 6 البضائع المارة بالترانزيت عبر ميناء العقبة حسب بلد المقصد، 2010-2016 بالألف طن
Table 11.2. 6 Transit Goods Passing Through Aqaba Port by Country of Destination, 2010-2016(000 Ton)

Country of Destination	2016	2015	2014	2013	2012	2011	2010	بلد المقصد
Iraq	0.0	27.0	88.4	182.4	198.1	141.3	112.0	العراق
Syria	0.0	13.3	38.6	29.9	23.2	29.6	53.1	سوريا
S. Arabia	74.8	103.0	121.2	147.2	161.3	155.3	147.4	السعودية
Lebanon	0.0	1.5	2.3	2.0	2.8	2.6	2.1	لبنان
Kuwait	46.0	81.0	73.5	17.1	23.1	18.2	12.8	الكويت
Yemen	0.0	0.4	0.0	0.0	0.0	0.0	0.3	اليمن
Israel	0.0	0.0	1.4	0.0	0.0	0.2	0.9	اسرائيل
Other Countries	61.4	175.3	311.4	286.2	265.0	281.7	270.7	بلدان أخرى
Total	182.2	401.5	636.8	664.8	673.5	629.0	599.2	المجموع

Source: Ports Corporation

المصدر: مؤسسة الموانئ

جدول 11.2. 7 البضائع المصدرة عبر ميناء العقبة حسب النوع، 2010-2016 (بالألف طن)
Table 11.2. 7 Exported Goods Through Aqaba Port By Kind of Goods, 2010 - 2016 (000 Ton)

Kind of Goods	2016	2015	2014	2013	2012	2011	2010	النوع
Fertilizers	1216.8	1423.7	1284.5	851.1	739.5	900.4	1074.1	أسمدة
Phosphate	1492.9	1265.1	1403.0	1462.3	4282.6	5402.9	4296.8	فوسفات
Potash	1179.1	1679.1	1609.8	1240.3	1208.8	1725.6	1721.2	بوتاس
Re-Exports	32.4	114.7	45.2	41.7	149.5	62.7	130.6	إعادة تصدير
Transit	88.9	113.8	124.9	153.9	207.4	146.9	175.2	ترانزيت
Jordanian Goods	537.4	637.0	732.4	779.1	823.1	701.5	389.3	بضائع أردنية
Trans-Shipment	0.0	0.0	1.6	2.7	0.2	35.2	0.0	اقطرمة
Containers	-	-	2627.1	2283.4	1803.7	1886.6	1575.4	حاويات
Total	4547.5	5233.4	7828.5	6814.5	9214.8	10861.8	9362.6	المجموع

Source: Ports Corporation

المصدر: مؤسسة الموانئ

-NA

- البيانات غير متوفرة

جدول 8.2.11 البضائع المستوردة عبر ميناء العقبة حسب النوع، 2010 – 2016 (بالآلف طن)
Table 11.2. 8 Imports Through Aqaba Port by Kind of Goods, 2010-2016 (000Ton)

Kind of Goods	2016	2015	2014	2013	2012	2011	2010	النوع
Frozen Cargo	102.5	67.6	63.9	35.6	29.4	36.9	30.6	بضاعة متلجة
Flour	0.0	0.0	0.0	0.0	0.0	0.0	0.1	طحين
Gov. Goods	1.5	2.6	8.1	4.7	10.6	7.2	11.6	بضاعة حكومية
Rice	0.0	0.0	0.0	0.6	0.2	0.0	0.0	أرز
Sugar	106.4	123.3	70.5	53.6	24.6	40.1	21.2	سكر
Coffee / Tea	0.0	0.0	0.0	0.0	0.1	0.3	0.5	قهوة / شاي
Sesame / Broad Beans	0.0	0.0	0.0	0.0	0.2	0.3	0.9	سمسم / فول
Grains	2921.9	2053.1	2717.0	2172.7	2019.9	1840.4	149.0	حبوب
Potatoes	0.0	0.0	0.0	0.4	0.0	0.2	0.4	بطاطا
Vegetable Oils	3.3	14.0	20.8	24.6	34.9	35.9	29.4	زيوت نباتية
Cattle	57.4	54.3	33.1	43.4	19.9	14.9	22.8	مواشي
Forages	259.5	344.8	262.4	177.0	256.6	199.7	114.7	أعلاف
Fertilizers	1.0	1.2	0.4	0.7	0.5	0.0	0.3	سماد
Cars/Vehicles	231.1	250.5	270.9	246.7	306.8	253.5	219.9	سيارات
Tires	0.0	0.0	0.0	0.0	0.0	0.0	0.0	إطارات
Steel/Iron	938.3	932.8	438.8	506.6	299.5	102.7	66.0	حديد
Timber	26.2	61.6	87.9	166.3	189.0	94.3	116.4	خشب
Sulphur	840.0	865.4	554.9	553.7	409.0	508.5	628.6	كبريت
Mineral Oils	20.1	31.0	23.4	22.4	30.8	24.9	25.9	زيوت معدنية
Construction Mat.	2.3	26.6	27.8	26.5	7.4	8.9	26.6	مواد إنشائية
Liq. Ammonia	133.4	155.3	257.0	163.7	180.9	197.3	200.3	سائل الامونيا
General Cargo	6391.4	7763.1	8376.7	6921.1	7449.9	6213.4	5190.2	بضاعة مختلفة
Total	12036.3	12747.2	13206.7	11119.5	11270.2	9579.4	8196.4	المجموع

Source: Ports Corporation

المصدر: مؤسسة الموانئ

جدول 9.2.11 كمية البضائع المنقولة بواسطة الخطوط الجوية الأردنية والخطوط الأجنبية، 2000-2016 (طن)

Table 11.2 . 9 Cargo Transported by Jordanian and Foreign Airlines, 2000 - 2016 (ton)

الخطوط الأجنبية Foreign Airlines	الخطوط الجوية الأردنية Jordanian Airlines	السنة Year
18256	63927	2000
18399	62713	2001
18220	63693	2002
21725	63496	2003
26254	70239	2004
32119	67430	2005
32454	65034	2006
37264	50415	2007
30877	57950	2008
40397	41909	2009
38101	54676	2010
39235	50962	2011
83365	53213	2012
58624	43742	2013
51846	44395	2014
57628	47123	2015
62461	40909	2016

Source: Civil Aviation Regulatory Commission

المصدر: هيئة تنظيم الطيران المدني

جدول 10.2.10 الطائرات المارة عبر الأجواء الأردنية، 2000 - 2016

Table 11.2. 10 Number of Aircrafts Overflying Jordan, 2000 - 2016

عدد الطائرات No. of Aircrafts	السنة Year
67505	2000
72290	2001
67047	2002
54347	2003
69804	2004
74628	2005
81355	2006
99450	2007
115386	2008
114832	2009
121917	2010
110940	2011
80007	2012
30563	2013
25463	2014
33215	2015
46700	2016

Source: Civil Aviation Regulatory Commission

المصدر: هيئة تنظيم الطيران المدني

جدول 11.2.11 حركة الطائرات في المطارات الأردنية، 2012 - 2016
Table 11.2. 11 Aircraft Movement at Jordanian Airports, 2012-2016

Particulars	2016	2015	2014	2013	2012	التفاصيل
Queen Alia International Airport Aircrafts Movement						مطار الملكة علياء الدولي حركة الطائرات
Arrivals	36897	35884	36578	34071	33602	القادمة
Departures	36887	38882	36547	34077	33588	المغادرة
Amman Airport Aircrafts Movement						مطار عمان المدني حركة الطائرات
Arrivals	2990	2838	3147	4255	4356	القادمة
Departures	2988	2834	3129	4225	4325	المغادرة
Aqaba International Airport Aircrafts Movement						مطار العقبة الدولي حركة الطائرات
Arrivals	1920	2020	2150	2460	3002	القادمة
Departures	1918	2020	2152	2465	3017	المغادرة

Source: Civil Aviation Regulatory Commission

المصدر: هيئة تنظيم الطيران المدني

جدول 1.3.11 البريد الداخلي والخارجي، 2016 (بالألف)
Table 11.3. 1 Local and External Mail, 2016 (000)

Mail Activity	المجموع Total	البريد الخارجي External Mail		البريد الداخلي Local Mail	الحركة البريدية
		Out الصادر	In الوارد		
Ordinary Mail	3,316.9	181.4	24.5	3,111.0	البريد العادي
Registered Mail	496.2	43.1	140.9	312.1	البريد المسجل
Total	3,813.1	224.5	165.4	3,423.1	المجموع

Source: Jordan Post Company

المصدر: شركة البريد الأردني

جدول 2.3.11 عدد صناديق البريد حسب المحافظة، 2010 - 2016
Table 11.3. 2 Number of Post Boxes by Governorate, 2010 - 2016

Governorate	2016	2015	2014	2013	2012	2011	2010	المحافظة
Amman	101669	101073	101230	100990	100990	101240	101162	العاصمة
Balqa	6412	6075	6097	6097	6097	6497	7025	البلقاء
Zarqa	17234	14178	14178	14418	14418	14418	15126	الزرقاء
Madaba	1980	3480	3540	3540	3540	3600	2820	مادبا
North Region*	12350	17869	18349	18349	18038	18793	19373	إقليم الشمال*
Mafraq	2279	1800	1800	1800	1800	1800	2340	المفرق
Karak	1887	1273	1273	1273	1248	1273	2592	الكرك
Tafiela	1020	590	660	660	660	660	660	الطفيلة
Ma'an	1150	940	1150	1150	1200	1150	1150	معان
Aqaba	2860	2870	2870	2870	2870	2810	2810	العقبة
Total	148841	150148	151147	151147	150861	152241	155058	المجموع

Source :Jordan Post Company

المصدر : شركة البريد الأردني

*North Region (Irbid,Jerash,Ajloun)

*إقليم الشمال يشمل (إربد،جرش،عجلون)

جدول 3.3.11 عدد مراكز الخدمة البريدية حسب المحافظة، 2016
Table 11.3. 3 Number of Postal Service Centers by Governorate, 2016

Governorate	العدد No.	المحافظة
Amman	51	العاصمة
Balqa	18	البلقاء
Zarqa	13	الزرقاء
Madaba	18	مادبا
North Region*	97	إقليم الشمال*
Mafraq	31	المفرق
Karak	29	الكرك
Tafiela	12	الطفيلة
Ma'an	14	معان
Aqaba	6	العقبة
Total	289	المجموع

Source: Jordan Post Company

المصدر : شركة البريد الأردني

*North Region (Irbid,Jerash,Ajloun)

*إقليم الشمال يشمل (إربد،جرش،عجلون)

12. المعلومات والاتصالات

يشتمل هذا الفصل على معلومات حول مؤشرات استخدام وسائل الاتصالات وتكنولوجيا المعلومات، حيث يحتوي على أعداد المشتركين في خدمات الاتصالات المختلفة، ومصدر هذه البيانات هيئة تنظيم قطاع الاتصالات. كما يحتوي أيضا على معلومات حول توزيع الأسر والأفراد في المملكة من حيث استخدامهم للهاتف الثابت، والخلوي والإنترنت، ومصدر هذه البيانات المسوحات التي تجريها دائرة الإحصاءات العامة.

مؤشرات رئيسية:

- متوسط عدد الهواتف لكل 1000 شخص: 39 هاتف
- نسبة التغير في عدد مشتركى الهاتف الثابت 2016/2015: -1.7 %
- نسبة الأسر التي تمتلك انترنت في المنزل: 69.2 %
- نسبة الأفراد ممن أعمارهم 5 سنوات فأكثر مستخدمى الحاسوب: 36.9 %

12 . Information and Communication

This section contains data on the indicators pertaining to use of the communication and information technology means. It includes the number of subscribers to various communication services; source of these data is The Communications' Sector Regulatory Commission.

The concerned section includes information also on the distribution of households and individuals in the Kingdom in terms of use of the land line telephone, the cell phone and the internet; source of these data is the surveys conducted by the Department of Statistics (DoS).

Basic Indicators:

- Average number of telephone sets per 1000 persons: 39 Telephone
- Percentage change in the number of fixed phone subscribers 2015/2016:-1.7%
- Percentage of households having access to the internet at home: 69.2 %
- Percentage of PC users age 5+ years: 36.9 %

جدول 12.1 أعداد المشتركين في خدمات الهواتف الثابتة والخلوية، 2011 - 2015 (بالألف)
Table 12.1 Number of Subscribers in the Fixed and Mobile Phones Services, 2011 – 2015
(Thousands)

Service	عدد المشتركين					الخدمة
	2015	2014	2013	2012	2011	
Fixed phone	369	375	378	400	424	الهواتف الثابتة
Mobiles*	13798	11092	10300	8984	7483	الهواتف الخلوية *

Source: Telecommunication Regulatory Commission

*Including Walkie Talkie service

2016: NA

المصدر: هيئة تنظيم قطاع الاتصالات

* تشمل خدمة اللاسلكي

بيانات 2016 غير متوفرة من المصدر

شكل 12.1 أعداد المشتركين في خدمات الهواتف الثابتة والخلوية، 2011-2015 (بالألف)
Figure 12.1 Number of Subscribers in the Fixed and Mobile Phones Services, 2011 – 2015
(Thousands)

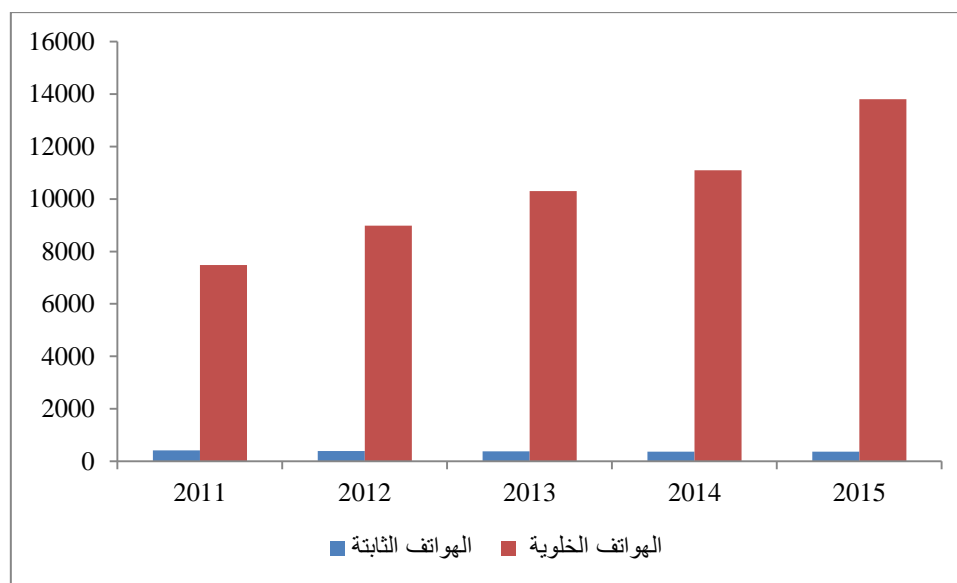

جدول 2.12 توزيع الأسر حسب مؤشرات تكنولوجيا المعلومات والاتصالات، 2012-2016 (نسبة مئوية)
Table 12. 2 Distribution of Households by the ITC Indicators, 2012 -2016 (Percentage)1

Indicator	2016	2015	2014	2013	2012	المؤشر
Fixed Phone (land)	12.7	5.7	12.2	13.9	14.1	خط هاتف ثابت (أرضي)
Mobile Phone	98.3	98.7	98.8	98.5	98.2	خط هاتف خلوي (نقال)
PC or Labtop	31.3	32.7	45.5	48.5	57.5	كمبيوتر شخصي أو محمول
Internet	80.8	69.2	68.9	56.8	47.3	الإنترنت

Source: Information Technology Use at Homes Survey 2012 - 2016

المصدر: مسح استخدام تكنولوجيا المعلومات في المنازل 2012-2016

شكل 2.12 توزيع الأسر حسب خدمات الهواتف الثابتة والخلوية، 2012-2016 (نسبة مئوية)
Figure 12. 2 Distribution of Households by Fixed and Mobile Phones Services, 2012-2016
(Percent)

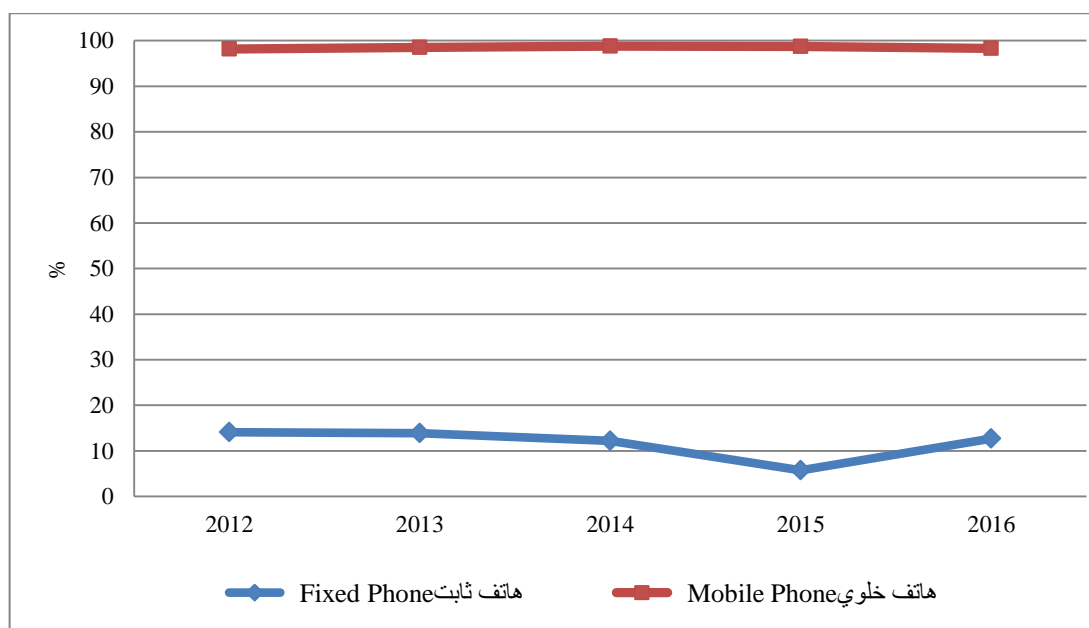

جدول 3.12 توزيع الأفراد ممن أعمارهم 5 سنوات فأكثر حسب استخدام الحاسوب، الفئات العمرية والجنس، 2016 (توزيع نسبي)
Table 12. 3 Distribution of Persons Aged 5+ Years by Use of Computer, Age Groups and Sex, 2016 (Percentage Distribution)

Age Groups	استخدام الحاسوب والجنس												الفئات العمرية				
	Use of Computer and Sex				Female				Male					Total			
	لا يستخدم	يستخدم	النسبة	المجموع	لا يستخدم	يستخدم	النسبة	المجموع	لا يستخدم	يستخدم	النسبة	المجموع					
Doesn't Use	Uses	Percentage	Total	Doesn't Use	Uses	Percentage	Total	Doesn't Use	Uses	Percentage	Total						
Total	68.7	31.3	100.0	6268	64.7	35.3	100.0	6298	66.7	33.3	100.0	12566	المجموع				
5-9	72.1	27.9	100.0	751	71.2	28.8	100.0	779	71.6	28.4	100.0	1530	9-5				
10-14	44.7	55.3	100.0	667	42.8	57.2	100.0	779	43.7	56.3	100.0	1443	14-10				
15-19	39.3	60.7	100.0	660	45.2	54.8	100.0	783	42.5	57.5	100.0	1443	19-15				
20-24	51.2	48.8	100.0	665	56.4	43.6	100.0	757	54.0	46.0	100.0	1422	24-20				
25-29	71.3	28.7	100.0	475	66.9	33.1	100.0	500	69.0	31.0	100.0	975	29-25				
30-34	71.4	28.6	100.0	429	70.4	29.6	100.0	437	70.9	29.1	100.0	866	34-30				
35-39	75.0	25.0	100.0	411	76.0	24.0	100.0	383	75.5	24.5	100.0	793	39-35				
40-44	78.6	21.4	100.0	417	73.4	26.6	100.0	352	76.2	23.8	100.0	769	44-40				
45-49	81.8	18.2	100.0	450	78.3	21.7	100.0	296	80.4	19.6	100.0	745	49-45				
50-54	85.8	14.2	100.0	335	73.1	26.9	100.0	334	79.5	20.5	100.0	669	54-50				
55-59	83.4	16.6	100.0	275	72.5	27.5	100.0	243	78.3	21.7	100.0	518	59-55				
60-64	91.2	8.8	100.0	213	79.2	20.8	100.0	199	85.4	14.6	100.0	412	64-60				
65+	97.5	2.5	100.0	520	88.4	11.6	100.0	460	93.2	6.8	100.0	979	+65				

Source: Department of Statistics /Information Technology Use at Homes Survey 2016

المصدر: دائرة الإحصاءات العامة /مسح استخدام تكنولوجيا المعلومات داخل المنازل 2016

جدول 12.4 توزيع الأفراد ممن أعمارهم 5 سنوات فأكثر حسب استخدام الإنترنت، الفئات العمرية والجنس، 2016 (توزيع نسبي)
 Table 12.4 Distribution of Persons Aged 5+ Years by Use of Internet, Age Groups and Sex, 2016 (Percentage Distribution)

Age Groups	Use of Internet and Sex / استخدام الإنترنت والجنس														الفئات العمرية	
	Female / أنثى					Male / ذكر					Total / المجموع					
	لا أعرف / Don't Know	لا يستخدم / Doesn't Use	يستخدم / Uses	النسبة / Percentage	مجموع / Total	لا أعرف / Don't Know	لا يستخدم / Doesn't Use	يستخدم / Uses	النسبة / Percentage	مجموع / Total	لا أعرف / Don't Know	لا يستخدم / Doesn't Use	يستخدم / Uses	النسبة / Percentage		مجموع / Total
Total	0.1	47.7	52.2	100.0	6268	0.1	40.9	58.9	100.0	6298	0.1	44.3	55.6	100.0	12566	المجموع
5-9	0.1	86.8	13.1	100.0	751	0.3	85.3	14.4	100.0	779	0.2	86.1	13.7	100.0	1530	9-5
10-14	0.1	73.8	26.0	100.0	667	0.2	69.4	30.3	100.0	776	0.2	71.5	28.4	100.0	1443	14-10
15-19	0.0	41.2	58.8	100.0	660	0.1	30.8	69.1	100.0	783	0.1	35.5	64.4	100.0	1443	19-15
20-24	0.1	14.0	85.9	100.0	665	0.0	9.5	90.5	100.0	757	0.1	11.6	88.3	100.0	1422	24-20
25-29	0.2	17.7	82.2	100.0	475	0.5	9.1	90.4	100.0	500	0.3	13.3	86.4	100.0	975	29-25
30-34	0.0	22.5	77.5	100.0	429	0.2	15.2	84.6	100.0	437	0.1	18.8	81.1	100.0	866	34-30
35-39	0.0	26.5	73.5	100.0	411	0.0	21.3	78.7	100.0	383	0.0	24.0	76.0	100.0	793	39-35
40-49	0.0	34.1	65.9	100.0	867	0.0	27.7	72.3	100.0	648	0.0	31.4	68.6	100.0	1515	49-40
50+	0.2	66.6	33.2	100.0	1343	0.1	55.7	44.2	100.0	1236	0.1	6 1.4	38.5	100.0	2579	+50

Source: Department of Statistics/ Information Technology Use at Homes Survey 2016

المصدر: دائرة الإحصاءات العامة / مسح استخدام تكنولوجيا المعلومات داخل المنازل 2016

13. التعليم

1.13 التربية والتعليم

تشرف وزارة التربية والتعليم على مراحل التعليم في الأردن ابتداء من مرحلة رياض الأطفال وحتى مرحلة التعليم الثانوي الأكاديمي والمهني، وهي المصدر الرئيسي لإحصاءات التعليم في هذه المراحل. ويتضمن هذا الجزء بيانات مفصلة عن المدارس والشعب الصفية والطلبة والمعلمين والمراحل التعليمية والسلطة المشرفة حسب العديد من الخصائص.

2.13 التعليم العالي

تشرف وزارة التعليم العالي والبحث العلمي على التعليم في كليات المجتمع والجامعات الأردنية، وهي المصدر الرئيسي لإحصاءات هذا القطاع، ويتضمن هذا الجزء بيانات متنوعة عن الطلبة الملتحقين في كليات المجتمع المتوسطة والجامعات الأردنية الحكومية والخاصة حسب العديد من الخصائص، بالإضافة إلى إحصاءات الطلبة الأردنيين الملتحقين بمؤسسات التعليم العالي خارج الأردن.

مؤشرات رئيسية

- متوسط عدد الطلبة لكل شعبة 2016/2015: 25 طالب/شعبة
- متوسط عدد الطلبة لكل معلم 2016/2015: 16 طالب/معلم
- النسبة المئوية لعدد طالبات المدارس من مجموع الطلبة 2016/2015: 49.6%
- النسبة المئوية لعدد معلمات المدارس من مجموع الهيئة التدريسية 2016/2015: 69.2%
- النسبة المئوية لعدد الطلبة في المراحل الأساسية والثانوية من مجموع السكان 2016/2015: 19.4%
- النسبة المئوية لعدد مباني المدارس المستأجرة من مجموع الأبنية المدرسية 2016/2015: 36.2%

13. Education.

13.1 Education

The Ministry of Education administers the different stages of education in Jordan, starting from kindergarten up to secondary, academic and vocational education. Therefore, it is the main source of data. This section includes detailed data on schools, class units, students, teachers, educational stages and authority of supervision according to different characteristics.

13.2 Higher Education

The Ministry of Higher Education and Scientific Research supervises education in Jordanian universities and community colleges. The Ministry is the main source of statistics on this sector. This section includes various statistics on students in educational institutions whether governmental or private according to several characteristics, in addition to statistics on Jordanian students abroad.

Basic Indicators

- Average No. of Students per Class Unit 2015/2016: 25 Student\ Unit
- Average No. of Students per Teacher 2015/2016: 16 Student\ Teacher
- Percentage of Girls among Students 2015/2016: 49.6%
- Percentage of Female School Teachers of Total Teachers 2015/2016: 69.2%
- Percentage of Students in Basic and Secondary Stages of Total Population 2015/2016: 19.4%
- Percentage of Rented School Buildings of Total School Buildings 2015/2016: 36.2%

جدول 1.1.13 عدد المدارس والشعب والطلبة والمعلمين حسب السلطة المشرفة والجنس، 2016/2015

Table 13.1.1 Number of Schools, Class Units, Students and Teachers by Authority of Supervision and Sex, 2015/2016

Authority of Supervision and Sex	عدد المعلمين No. of Teachers	عدد الطلبة No. of Students	عدد الشعب No. of Class Units	عدد المدارس No. of Schools	السلطة المشرفة والجنس
Ministry of Education					وزارة التربية والتعليم
Male	29462	587775	16597	1344	ذكر
Female	49617	677441	10017	622	أنثى
Co-education			21006	1717	مختلط
Total	79079	1265216	47620	3683	المجموع
Other Government					حكومية أخرى
Male	1688	14511	541	38	ذكر
Female	364	3334	68	3	أنثى
Co-education			63	4	مختلط
Total	2052	17845	672	45	المجموع
UNRWA					وكالة الغوث
Male	2153	59482	1622	88	ذكر
Female	2239	57270	1429	76	أنثى
Co-education			256	14	مختلط
Total	4392	116752	3307	178	المجموع
Private Education					التعليم الخاص
Male	3936	294961	1131	55	ذكر
Female	31559	204506	481	19	أنثى
Co-education			23148	2981	مختلط
Total	35495	499467	24760	3055	المجموع
Total					المجموع
Male	37239	956729	19891	1525	ذكر
Female	83779	942551	11995	720	أنثى
Co-education	0	0	44473	4716	مختلط
Total	121018	0	76359	6961	المجموع

Source: Ministry of Education

المصدر: وزارة التربية والتعليم

شكل 1.1.13 المدارس حسب السلطة المشرفة، 2016/2015
Figure 13.1.1 Schools by Authority of Supervision, 2015/2016

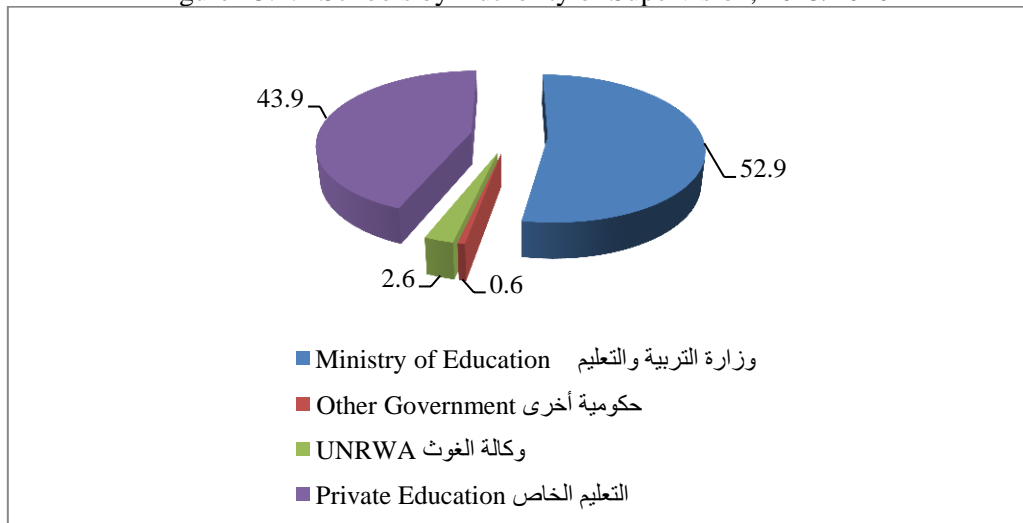

جدول 13.1. 2 عدد المدارس حسب السلطة المشرفة والمرحلة التعليمية والجنس، 2015/2016
Table 13.1. 2 Number of Schools by Authority of Supervision, Educational Stage and Sex, 2015/2016

Authority of Supervision and Sex	المرحلة التعليمية					عدد المدارس No. of Schools	السلطة المشرفة والجنس
	الثانوي الشامل Comprehensive Secondary	الثانوي المهني Vocational Secondary	الثانوي الأكاديمي Academic Secondary	الأساسي Basic	الروضة Kinder-garten		
Ministry of Education							وزارة التربية والتعليم
Male	40	14	477	813	0	1344	ذكر
Female	97	0	242	283	0	622	أنثى
Co-education	32	3	325	1355	2	1717	مختلطة
Total	169	17	1044	2451	2	3683	المجموع
Other Government							حكومية أخرى
Male	4	0	33	1	0	38	ذكر
Female	0	0	2	1	0	3	أنثى
Co-education	0	0	2	2	0	4	مختلطة
Total	4	0	37	4	0	45	المجموع
UNRWA							وكالة الغوث
Male	0	1	0	87	0	88	ذكر
Female	0	0	0	76	0	76	أنثى
Co-education	0	0	0	14	0	14	مختلطة
Total	0	1	0	177	0	178	المجموع
Private Education							التعليم الخاص
Male	1	1	40	13	0	55	ذكر
Female	0	0	14	1	4	19	أنثى
Co-education	1	1	203	1049	1727	2981	مختلطة
Total	2	2	257	1063	1731	3055	المجموع
Total							المجموع
Male	45	16	550	914	0	1525	ذكر
Female	97	0	258	361	4	720	أنثى
Co-education	33	4	530	2420	1729	4716	مختلطة
Total	175	20	1338	3695	1733	6961	المجموع

Source: Ministry of Education

المصدر: وزارة التربية والتعليم

جدول 13.1.3 عدد الشعب حسب السلطة المشرفة والمرحلة التعليمية والجنس، 2016/2015
Table 13.1.3 Number of Class Units by Authority of Supervision, Educational Stage and Sex, 2015/2016

Authority of Supervision and Sex	المرحلة التعليمية Educational Stage				عدد الشعب No. of Class Units	السلطة المشرفة والجنس
	الثانوي المهني Vocational Secondary	الثانوي الأكاديمي Academic Secondary	الأساسي Basic	الروضة Kinder-garten		
Ministry of Education						وزارة التربية والتعليم
Male	478	2404	14125.0	19	17026	ذكر
Female	534	3166	16111.0	22	19833	أنثى
Co-education	0	17	9503.0	1241	10761	مختلطة
Total	1012	5587	39739.0	1282	47620	المجموع
Other Government						حكومية أخرى
Male	10	112	446	0	568	ذكر
Female	0	13	56	0	69	أنثى
Co-education	0	2	27	6	35	مختلطة
Total	10	127	529	6	672	المجموع
UNRWA						وكالة الغوث
Male	29	0	1589	0	1618	ذكر
Female	0	0	1500	0	1500	أنثى
Co-education	0	0	189	0	189	مختلطة
Total	29	0	3278	0	3307	المجموع
Private Education						التعليم الخاص
Male	11	543	3538	183	4275	ذكر
Female	0	531	2275	139	2945	أنثى
Co-education	11	325	11998	5206	17540	مختلطة
Total	22	1399	17811	5528	24760	المجموع
Male	528	3059	19698	202	23487	ذكر
Female	534	3710	19942	161	24347	أنثى
Co-education	11	344	21717	6453	28525	مختلطة
Total	1073	7113	61357	6816	76359	المجموع

Source: Ministry of Education

المصدر: وزارة التربية والتعليم

جدول 13.1.4 عدد الطلبة حسب الجهة المشرفة والمرحلة التعليمية والجنس، 2016/2015

Table 13.1.4 Number of Students by Authority of Supervision, Educational Stage and Sex, 2015/2016

Authority of Supervision and Sex	المرحلة التعليمية				عدد الطلبة No. of Students	الجهة المشرفة والجنس
	الثانوي المهني Vocational Secondary	الثانوي الأكاديمي Academic Secondary	الأساسي Basic	روضة Kindergarten		
Ministry of Education						وزارة التربية والتعليم
Male	12351	56488	506789	12147	587775	ذكر
Female	11627	79120	573557	13137	677441	أنثى
Total	23978	135608	1080346	25284	1265216	المجموع
Other Government						حكومية أخرى
Male	235	1850	12285	141	14511	ذكر
Female	0	431	2759	144	3334	أنثى
Total	235	2281	15044	285	17845	المجموع
UNRWA						وكالة الغوث
Male	555	0	58927	0	59482	ذكر
Female	0	0	57270	0	57270	أنثى
Total	555	0	116197	0	116752	المجموع
Private Education						التعليم الخاص
Male	557	13800	232735	47869	294961	ذكر
Female	61	12098	150223	42124	204506	أنثى
Total	618	25898	382958	89993	499467	المجموع
Male	13698	72138	810736	60157	956729	ذكر
Female	11688	91649	783809	55405	942551	أنثى
Total	25386	163787	1594545	115562	1899280	المجموع

Source: Ministry of Education

المصدر: وزارة التربية والتعليم

جدول 13.1.5 عدد المعلمين حسب الجهة المشرفة والمرحلة التعليمية والجنس، 2015/2016

Table 13.1.5 Number of Teachers by Authority of Supervision, Educational Stage and Sex, 2015/2016

Authority of Supervision and Sex	المرحلة التعليمية Educational Stage				عدد المعلمين No. of Teachers	المشرفة الجهة والجنس
	الثانوي المهني Vocational Secondary	الثانوي الأكاديمي Academic Secondary	الأساسي Basic	الروضة Kindergarten		
Ministry of Education						وزارة التربية والتعليم
Male	1148	4766	23548	0	28314	ذكر
Female	1305	6154	40873	1285	48312	أنثى
Total	2454	10919	64421	1285	76625	المجموع
Other Government						حكومية أخرى
Male	69	436	1183	0	1619	ذكر
Female	0	83	275	6	364	أنثى
Total	69	519	1458	6	1983	المجموع
UNRWA						وكالة الغوث
Male	58	0	2095	0	2095	ذكر
Female	0	0	2239	0	2239	أنثى
Total	58	0	4334	0	4334	المجموع
Private Education						التعليم الخاص
Male	14	1148	2774	0	3922	ذكر
Female	22	2489	22339	6709	31537	أنثى
Total	36	3637	25113	6709	35459	المجموع
Total						المجموع
Male	1338	6301	29600	0	35950	ذكر
Female	1338	8715	65726	8000	82452	أنثى
Total	2668	15024	95326	8000	118402	المجموع

Source: Ministry of Education

المصدر: وزارة التربية والتعليم

شكل 13.1.2 المعلمون حسب المرحلة التعليمية، 2015/2016
Figure 13.1.2 Teachers by Educational Stage, 2015/2016

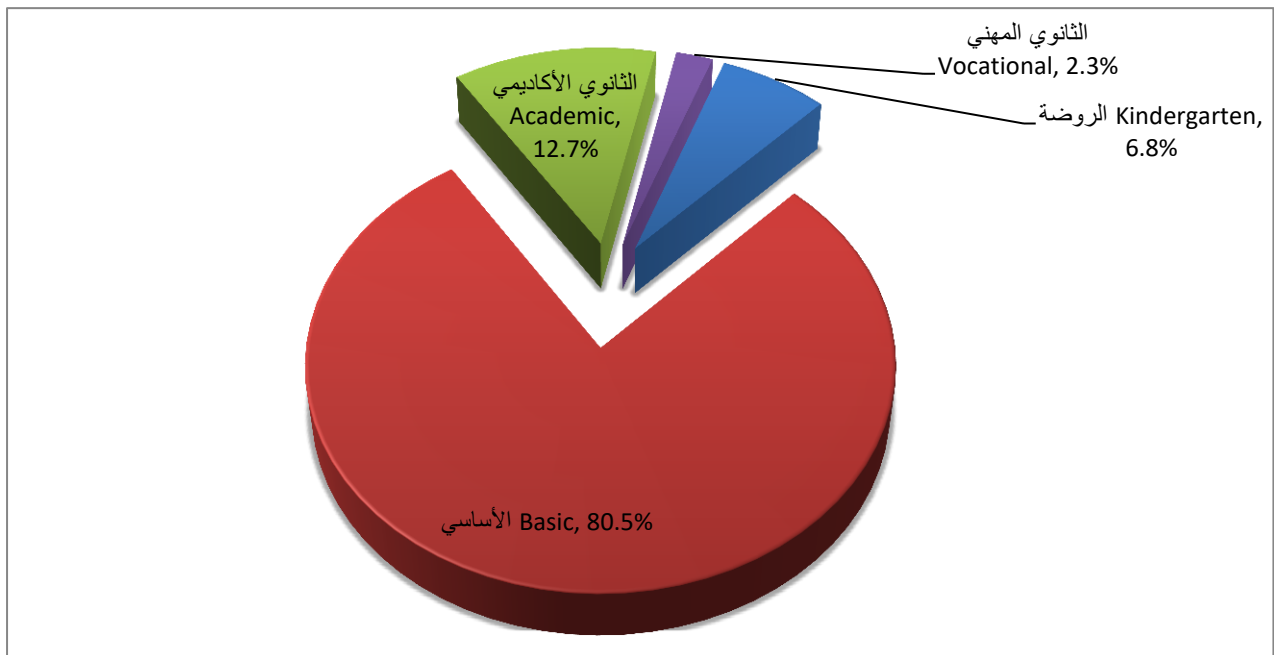

جدول 6.1.13 عدد المدارس والشعب حسب المحافظة والمديرية والجنس، 2015/2016
Table 13.1.6 Number of Schools and Class Units by Governorate, Directorate and Sex, 2015/2016

Governorate and Directorate	الشعب Class Units				المدارس School				المحافظة والمديرية
	المجموع	مختلطة	أنثى	ذكر	المجموع	مختلطة	أنثى	ذكر	
	Total	Co-edu.	Female	Male	Total	Co-edu.	Female	Male	
Amman	27300	16880	4457	5963	2270	1668	229	373	العاصمة
Amman Qasbah	5911	2888	1528	1495	504	335	83	86	قصبه عمان
Aljamaah	5337	4012	460	865	419	353	21	45	الجامعه
Sahab	951	604	93	254	78	57	5	16	سحاب
AL_qwesmeh	4056	2548	796	712	311	234	37	40	القويسمه
Marka	6004	3444	1093	1467	468	341	51	76	ماركا
Wadi Alseer	2317	1744	186	387	220	181	10	29	وادي السير
Naaor	1093	725	121	247	98	70	7	21	ناعور
Badiyyeh Wosta/Mwagar	630	359	63	208	67	39	5	23	البادية الوسطى/ الموقر
Badiyyeh Wosta/Jezah	1001	556	117	328	105	58	10	37	البادية الوسطى/ الجيزة
Balqa	5377	3548	590	1239	482	351	36	95	البلقاء
Salt Qasabah	2160	1583	193	384	226	177	15	34	قصبه السلط
Dair Alla	675	424	22	229	62	39	2	21	دير علا
Shoonah Janoobiyyeh	576	325	74	177	50	32	5	13	الشونة الجنوبية
Ein Albasha	1966	1216	301	449	144	103	14	27	عين الباشا
Zarqa	9265	4654	1914	2697	758	486	109	163	الزرقاء
Zarqa 1	4601	2014	1221	1366	378	226	72	80	الزرقاء الاولى
Zarqa 2	1633	966	157	510	157	104	12	41	الزرقاء الثانية
Ruseifa	3031	1674	536	821	223	156	25	42	الرصيفة
Madaba	2190	1258	289	643	197	125	19	53	مادبا
Madaba Qasabah	1581	864	235	482	128	79	14	35	قصبه مادبا
Dieban District	609	394	54	161	69	46	5	18	لواء ذيبان
Irbid	13452	7084	2507	3861	1286	843	155	288	اربد
Irbid Qasbah	4965	2628	898	1439	464	319	54	91	قصبه اربد
Bani Obaid	1806	1192	277	337	181	143	14	24	بني عبيد

Contd./...

يتبع/...

تابع/ جدول 6.1.13 عدد المدارس والشعب حسب المحافظة والمديرية والجنس، 2015/2016

Contd./ Table 13.1.6 Number of Schools and Class Units by Governorate, Directorate and Sex, 2015/2016

Governorate and Directorate	الشعب				المدارس				المحافظة والمديرية
	المجموع	مختلطة	انثى	ذكر	المجموع	مختلطة	انثى	ذكر	
	Total	Co-edu.	Female	Male	Total	Co-edu.	Female	Male	
North Mazar	640	324	86	230	62	36	7	19	المزار الشمالي
Al-taibah & Al-wasteiah	796	432	139	225	75	45	9	21	لوائي الطيبة والوسطية
Koorah	1313	587	333	393	135	84	19	32	الكوره
Bani Kenanah	1092	511	192	389	118	66	15	37	بني كنانة
Aghwar Shamaliyyeh	1098	467	266	365	102	55	16	31	الأغوار الشمالية
Ramtha	1742	943	316	483	149	95	21	33	الرمثا
Mafrq	5785	3050	792	1943	584	334	57	193	المفرق
Mafrq Qasabah	2139	1213	273	653	227	144	18	65	قصة المفرق
Badyah Shamaliyyeh .E	1600	934	110	556	170	98	11	61	البادية الشمالية ش
Badyah Shamaliyyeh .W	2046	903	409	734	187	92	28	67	البادية الشمالية غ
Jarash	2474	1265	419	790	273	167	30	76	جرش
Ajlun	1951	1230	205	516	204	146	14	44	عجلون
Karak	3619	2279	399	941	397	260	34	103	الكرك
Karak Qasabah	1375	881	148	346	152	96	15	41	قصة الكرك
Mazar Janoobi	1069	712	116	241	125	91	9	25	المزار الجنوبي
Qasr	632	415	53	164	76	49	5	22	القصر
Aghwar Janoobiyyeh	543	271	82	190	44	24	5	15	الأغوار الجنوبية
Tafiela	1296	830	99	367	152	101	9	42	الطفيلة
Tafiela	949	612	74	263	109	72	7	30	الطفيلة
Bsaira	347	218	25	104	43	29	2	12	لواء بصيرا
Ma'an	1999	1281	158	560	237	154	17	66	معان
Ma'an	603	347	32	224	59	38	3	18	معان
south Badia	697	486	53	158	88	59	7	22	البادية الجنوبية
Petra	430	278	54	98	52	35	5	12	البترا
Shobak	269	170	19	80	38	22	2	14	الشوبك
Aqaba	1651	1114	166	371	121	81	11	29	العقبة
Total	76359	44473	11995	19891	6961	4716	720	1525	المجموع
%	100.0	58.2	15.7	26.0	100.0	67.7	10.3	21.9	%

Source: Ministry of Education

المصدر: وزارة التربية والتعليم

جدول 7.1.13 عدد الطلبة والمعلمين حسب المحافظة والمديرية والجنس، 2015/2016
Table 13.1.7 Number of Students and Teachers by Governorate, Directorate and Sex, 2015/2016

Governorate and Directorate	المعلمون Teachers			الطلبة Students			المحافظة والمديرية
	المجموع	انثى	ذكر	المجموع	انثى	ذكر	
	Total	Female	Male	Total	Female	Male	
Amman	42457	31316	2270	708627	351773	356854	العاصمة
Amman Qasbah	9200	6606	504	160063	81500	78563	قصبه عمان
Aljamaah	8748	6828	419	122680	59045	63635	الجامعه
Sahab	1400	1079	78	26007	13176	12831	سحاب
AL_qwesmeh	5870	4538	311	118150	59091	59059	القويسمه
Marka	9057	6501	468	172022	84482	87540	ماركا
Wadi Alseer	3789	2924	220	55663	27224	28439	وادي السير
Naaor	1750	1255	98	25052	12481	12571	ناعور
Badiyyeh Wosta/Mwagar	1018	612	67	13452	6760	6692	البادية الوسطى/ الموقر
Badiyyeh Wosta/Jezah	1625	973	105	15538	8014	7524	البادية الوسطى/ الجيزة
Balqa	8008	5708	482	130263	64058	66205	البلقاء
Salt Qasabah	3303	2496	226	48251	23688	24563	قصبه الساط
Dair Alla	1082	686	62	16333	7988	8345	دير علا
Shoonah Janoobiyyeh	880	582	50	14034	6864	7170	الشونة الجنوبية
Ein Albasha	2743	1944	144	51645	25518	26127	عين الباشا
Zarqa	13885	9432	758	272307	135581	136726	الزرقاء
Zarqa1	7079	4974	378	133063	66429	66634	الزرقاء الأولى
Zarqa 2	2479	1458	157	42089	20603	21486	الزرقاء الثانية
Ruseifa	4327	3000	223	97155	48549	48606	الرصيفة
Madaba	3545	2396	197	49354	24041	25313	مادبا
Madaba Qasabah	2421	1675	128	39712	19286	20426	قصبه مادبا
Dieban District	1124	721	69	9642	4755	4887	لواء ذيبان
Irbid	21282	14331	1286	341741	169444	172297	اربد
Irbid Qasbah	7618	5186	464	135843	65702	70141	قصبه اربد
Bani Obaid	2585	1969	181	42272	22180	20092	بني عبيد

Contd./...

يتبع/...

تابع/ جدول 8.1.13 عدد الطلبة والمعلمين حسب المحافظة والمديرية والجنس، 2016/2015
 Contd./ Table 13.1.8 Number of Students and Teachers by Governorate, Directorate and Sex, 2015/2016

Governorate and Directorate	المعلمون Teachers			الطلبة Students			المحافظة والمديرية
	المجموع Total	انثى Female	ذكر Male	المجموع Total	انثى Female	ذكر Male	
North Mazar	1055	634	62	15766	7748	8018	المزار الشمالي
Al-taibah & Al-wasteiah	1364	937	75	18370	9173	9197	لوائي الطيبة والوسطية
Koorah	2258	1483	135	31412	15561	15851	الكوره
Bani Kenanah	1960	1198	118	25147	12604	12543	بني كنانة
Aghwar Shamaliyyeh	1676	1063	102	26688	13569	13119	الأغوار الشمالية
Ramtha	2766	1861	149	46243	22907	23336	الرمثا
Mafraq	9324	5635	583	118597	58493	60104	المفرق
Mafraq Qasabah	3363	2097	227	44302	21490	22812	قصبه المفرق
Badyah Shamaliyyeh .E	2615	1457	170	26961	12982	13979	البادية الشمالية ش
Badyah Shamaliyyeh .W	3346	2081	186	47334	24021	23313	البادية الشمالية غ
Jarash	3859	2370	273	56785	28819	27966	جرش
Ajlun	3105	2117	204	40616	20261	20355	عجلون
Karak	6492	4462	397	74663	36804	37859	الكرك
Karak Qasabah	2482	1694	152	28012	13659	14353	قصبه الكرك
Mazar Janoobi	1890	1356	125	20482	10226	10256	المزار الجنوبي
Qasr	1253	841	76	11778	5727	6051	القصر
Aghwar Janoobiyyeh	867	571	44	14391	7192	7199	الأغوار الجنوبية
Tafiela	2536	1638	152	27424	13665	13759	الطفيلة
Tafiela	1877	1223	109	20049	9991	10058	الطفيلة
Bsaira	659	415	43	7375	3674	3701	لواء بصيرا
Ma'an	3639	2409	237	36389	18139	18250	معان
Ma'an	1204	652	59	12956	5237	7719	معان
south Badia	1121	849	88	11323	6717	4606	البادية الجنوبية
Petra	788	565	52	8765	4497	4268	البترا
Shobak	526	343	38	3345	1688	1657	الشوبك
Aqaba	2886	1965	121	42514	21473	21041	العقبة
Total	121018	83779	6960	1899280	942551	956729	المجموع
%	100	69.2	5.8	100	49.6	50.4	%

Source: Ministry of Education

المصدر: وزارة التربية والتعليم

جدول 13.1.9 عدد المعلمين حسب الجهة المشرفة والمستوى التعليمي والجنس، 2016/2015
Table 13.1. 9 Number of Teachers by Authority of Supervision, Educational Level and Sex, 2015/2016

Authority of Supervision and Sex	Educational Level المستوى التعليمي						الجهة المشرفة والجنس
	المجموع Total	دكتوراه Ph.D	ماجستير M.A	دبلوم عالي Higher Diploma	بكالوريوس B.A	دبلوم متوسط Intermediate Diploma	
Ministry of education							وزارة التربية والتعليم
Male	29462	85	1868	1316	22714	3477	ذكر
Female	49617	47	1782	1816	40947	5025	أنثى
Total	79079	132	3650	3132	63661	8502	المجموع
Other Government							حكومية أخرى
Male	1688	3	61	64	1438	122	ذكر
Female	364	1	13	13	311	26	أنثى
Total	2052	4	74	77	1749	148	المجموع
UNRWA							وكالة الغوث
Male	2153	3	78	82	1943	47	ذكر
Female	2239	4	79	82	2026	48	أنثى
Total	4392	7	157	164	3969	95	المجموع
Private Education							التعليم الخاص
Male	3936	6	143	148	3248	391	ذكر
Female	31559	55	1108	1156	25559	3681	أنثى
Total	35495	61	1251	1304	27387	5492	المجموع
Total							المجموع
Male	37239	97	2150	1610	29343	4037	ذكر
Female	83779	107	2982	3067	68843	8780	أنثى
Total	121018	204	5132	4677	96766	14237	المجموع

Source: Ministry of Education

المصدر: وزارة التربية والتعليم

جدول 10.1.13 عدد المدارس حسب الجهة المشرفة وملكية البناء وجنس الطلبة، 2015/2016
 Table 13.1.10 Number of Schools by Authority of Supervision , Ownership of Building and Sex of Students, 2015/2016

Authority of Supervision and Sex	مستأجر Rented	ملك Owned	المدارس Schools	الجهة المشرفة والجنس
Ministry of Education				وزارة التربية والتعليم
Male	200	1144	1344	ذكر
Female	111	511	622	أنثى
Co-education	541	1176	1717	مختلطة
Total	852	2831	3683	المجموع
Other Government				حكومية أخرى
Male	1	37	38	ذكر
Female	0	3	3	أنثى
Co-Education	1	3	4	مختلطة
Total	2	43	45	المجموع
UNRWA				وكالة الغوث
Male	19	69	88	ذكر
Female	22	54	76	أنثى
Co-Education	5	9	14	مختلطة
Total	46	132	178	المجموع
Private Education				التعليم الخاص
Male	14	41	55	ذكر
Female	3	16	19	أنثى
Co-Education	1606	1375	2981	مختلطة
Total	1623	1432	3055	المجموع
Male	234	1291	1525	ذكر
Female	136	584	720	أنثى
Co-Education	2153	2563	4716	مختلطة
Total	2523	4438	6961	المجموع
%	36.2	63.8	100.0	%

Source: Ministry of Education

المصدر: وزارة التربية والتعليم

جدول 13.2.1 عدد الطلبة الملتحقين بمستوى البكالوريوس في الجامعات الأردنية حسب الجامعة والجنس، 2016/2015

Table 13.2.1 Number of Under - Graduate Students at Jordanian Universities by University and Sex, 2015/2016

University	المجموع Total	أنثى Female	ذكر Male	الجامعة
University of Jordan	37802	25086	12716	الجامعة الأردنية
Yarmouk University	32679	19511	13168	جامعة اليرموك
Mu'tah University	14786	7172	7614	جامعة مؤتة
Science & Technology University	24869	13757	11112	جامعة العلوم والتكنولوجيا الأردنية
Hashemiyyeh University	25390	15363	10027	الجامعة الهاشمية
AL- Al Bayt University	17243	9809	7434	جامعة آل - البيت
Balqa Applied University	28713	15672	13041	جامعة البلقاء التطبيقية
Al - Hussein Bin Talal University	5275	2819	2456	جامعة الحسين بن طلال
Tafila Technical University	5019	1604	3415	جامعة الطفيلة التقنية
German Jordanian University	4374	1725	2649	الجامعة الألمانية الأردنية
Amman Al-Ahliyyeh University	6620	2250	4370	جامعة عمان الأهلية الخاصة
Applied Sciences University	7261	2711	4550	جامعة العلوم التطبيقية الخاصة
Philadelphia University	7377	2182	5195	جامعة فيلادلفيا الخاصة
Al -Isra' University	7831	2125	5706	جامعة الإسرائ
Petra University	8412	4468	3944	جامعة البترا الأهلية الخاصة
Zaytoonah University	7797	2986	4811	جامعة الزيتونة الأردنية الخاصة
Zarqa University	7392	2933	4459	جامعة الزرقاء
Irbid University	2991	818	2173	جامعة اربد الأهلية الخاصة
Jarash University	5077	1326	3751	جامعة جرش
Princess Somayya University for Technology	2973	1363	1610	جامعة الأميرة سمية للتكنولوجيا
Jordanian Academy for Music	82	34	48	الأكاديمية الأردنية للموسيقى
Educational Sciences Faculty	1208	996	212	كلية العلوم التربوية والآداب - الأنروا
Jadara University	2508	904	1604	جامعة جدارا
Jordan Applied University College Of Hospitality & Tourism	307	54	253	كلية الأردن الجامعية
Middle East Uni. for Graduate Studies	2919	890	2029	جامعة الشرق الأوسط
Ajloun National University	740	355	385	جامعة عجلون الوطنية الخاصة
Arab Open University	2459	1651	808	الجامعة العربية المفتوحة
Amman Arab University	1128	293	835	جامعة عمان العربية
American University of Madaba	1870	724	1146	الجامعة الأميركية في مادبا
Islamic Sciences University	3801	1327	2474	جامعة العلوم الإسلامية
Total	276903	142908	133995	المجموع
%	100.0	51.6	48.4	%

Source: Ministry of Higher Education and Scientific Research

المصدر: وزارة التعليم العالي والبحث العلمي

جدول 2.13.2 عدد الطلبة الملتحقين بالدراسات العليا في الجامعات الأردنية الحكومية حسب الجامعة ومستوى الشهادة، 2016/2015

Table 13.2.2 Number of Post -Graduate Students at Jordanian Government Universities by University and Degree, 2015/2016

University	المجموع Total	دكتوراه Ph.D	ماجستير M.A./M.Sc.	دبلوم عالي H.Dip.	اختصاص عالي H.Com	الجامعة
Jordan	6447	2242	3877	0	328	الجامعة الأردنية
Yarmouk	3314	608	2687	19	0	جامعة اليرموك
Mu'tah	2028	318	1676	34	0	جامعة مؤتة
Science & Technology*	2253	0	1930	2	321	العلوم والتكنولوجيا الأردنية*
Hashemiyeh	782	5	763	14	0	الجامعة الهاشمية
AL- Al Bayt	2031	26	1938	67	0	جامعة آل - البيت
Balqa Applied University	776	0	775	1	0	جامعة البلقاء التطبيقية
Al-Hussein Bin Talal University	152	77	47	28	0	جامعة الحسين بن طلال
German Jordanian University	402	0	402	0	0	الجامعة الألمانية الأردنية
Total	18185	3276	14095	165	649	المجموع
%	100.0	18.0	77.5	0.9	3.6	%

Source: Ministry of Higher Education and Scientific Research

المصدر: وزارة التعليم العالي والبحث العلمي

شكل 1.2.13 الطلبة الملتحقون بالدراسات العليا في الجامعات الأردنية الحكومية حسب الشهادة، 2016/2015

Figure 13.2. 1 Post Graduate Students at Jordanian Public Universities by Degree 2015/2016

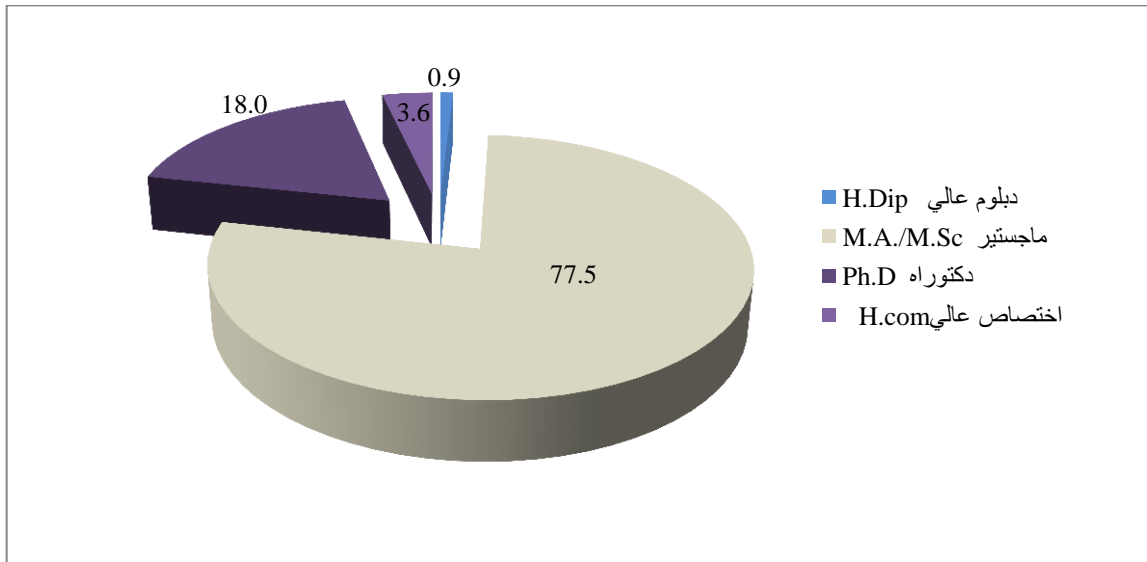

جدول 13.2.3 عدد الطلبة الملتحقين بالجامعات الأردنية لدرجة البكالوريوس حسب البرنامج، 2015/2016

Table 13.2.3 Number of Under -Graduate Students at Jordanian Universities by Program, 2015/2016

Program	المجموع Total		الجامعات اقليمية Universities Regional		الجامعات الخاصة Private Universities		الجامعات الحكومية Government Universities		البرنامج
	أنثى Female	المجموع Total	أنثى Female	المجموع Total	أنثى Female	المجموع Total	أنثى Female	المجموع Total	
Media and Mass Communication	1197	2128	0	0	636	1281	561	847	الاتصال والاعلام الجماهيري
Commercial & Business Administration	20521	48766	601	1882	5608	20855	14312	26029	التجارة وإدارة الأعمال
Physical Education	1324	4313	0	0	0	0	1324	4313	التربية الرياضية
Law	2906	7164	31	122	717	3185	2158	3857	الحقوق
Math. & Computer Sciences	12875	27934	176	691	2580	9549	10119	17694	الرياضيات وعلم الحاسوب
Agriculture	1058	2623	0	0	16	403	1042	2220	الزراعة
Sharia	5292	9749	357	1061	320	883	4615	7805	الشريعة
Pharmacy	9264	13643	0	0	4622	8052	4642	5591	الصيدلة
Medicine	4547	9636	0	0	0	0	4547	9636	الطب
Fine & Applied Arts	138	376	0	0	0	0	138	376	الطب البيطري
Social & Behavioral Sciences	4202	6106	0	0	184	385	4018	5721	العلوم الاجتماعية والسلوكية
Humanities & Religion	18179	23639	779	1158	4068	5802	13332	16676	العلوم الإنسانية والدينية
Educational Sciences & Teachers Training	18993	26397	1006	1278	2767	4222	15220	20897	علوم التربية وإعداد المعلمين
Para-Medical Sciences	10415	14597	0	0	1777	3030	8638	11567	العلوم الطبية المساعدة
Natural Sciences	8440	13536	0	0	384	772	8056	12764	العلوم الطبيعية
Fine & Applied Arts	2905	4951	28	65	1552	2794	1325	2092	الفنون الجميلة والتطبيقية
Architecture	15008	52032	0	0	1100	10772	13908	41260	الهندسة
Dentistry	2012	2910	0	0	0	0	2012	2910	طب الأسنان
Service Trades	982	1988	0	0	49	291	933	1697	مهن الخدمات
Architecture	2650	4415	0	0	1032	2217	1618	2198	الهندسة العمارة
Total	142908	276903	2978	6260	27412	74493	112518	196150	المجموع

Source: Ministry of Higher Education and Scientific Research

المصدر : وزارة التعليم العالي والبحث العلمي

جدول 4.2.13 عدد طلبة الماجستير المقبولين في الجامعات الأردنية الحكومية حسب البرنامج والجامعة، 2015/2016
Table 13.2. 4 Number of M.A/M.Sc Students Admitted into the Jordanian Government Universities by Program and University, 2015/2016

Program	مؤتة Mu'tah	اليرموك Yar- mouk	العلوم والتكنولوجيا Scs. Tech.	جامعة الحسين Al- hussein	البلقاء التطبيقية Al-Balqa Applied	آل البيت AL- Albayt	الهاشمية Alhashi- miyyeh	الألمانية German Jordan	الأردنية Jordan	البرنامج
Mass-Communication. & Documentation										الاتصال الجماهيري والتوثيق
Total	0	35	0	0	0	45	0	0	0	المجموع
Female	0	16	0	0	0	21	0	0	0	أنثى
.Commercial& Bus. Admi										التجارة وإدارة الأعمال
Total	260	263	0	0	246	218	35	132	221	المجموع
Female	108	180	0	0	100	40	32	76	114	أنثى
Physical Education										التربية الرياضية
Total	32	33	0	0	0	0	0	0	9	المجموع
Female	8	9	0	0	0	0	0	0	6	أنثى
Law										الحقوق
Total	63	25	0	0	0	73	0	0	38	المجموع
Female	17	9	0	0	0	21	0	0	19	أنثى
.Math. & ComputerScie										الرياضيات وعلوم الحاسب
Total	20	49	69	0	34	56	16	0	24	المجموع
Female	14	37	48	0	22	25	7	0	13	أنثى
Agriculture										الزراعة
Total	7		15	0	0	0	0	0	4	المجموع
Female	4	0	11	0	0	0	0	0	3	أنثى
Sharia										الشريعة
Total	35	49		0	0	67	0	0	37	المجموع
Female	8	24	0	0	0	6	0	0	14	أنثى
Pharmacy										الصيدلة
Total	0	0	58	0	0	0	0	0	59	المجموع
Female	0	0	52	0	0	0	0	0	42	أنثى
Medicine										الطب
Total	0	0	18	0	0	0	0	0	0	المجموع
Female	0	0	14	0	0	0	0	0	0	أنثى

Contd./...

يتبع/...

تابع/ جدول 4.2.13 عدد طلبة الماجستير المقبولين في الجامعات الأردنية الحكومية حسب البرنامج والجامعة، 2016/2015
 Contd./ Table 13.2.4 Number of M.A/M.Sc Students Admitted into the Jordanian Government Universities by Program and University, 2015/2016

Program	مؤتة Mu'tah	اليرموك Yar-mouk	العلوم والتكنولوجيا العلوم Scs. Tech.	جامعة الحسين Al- hussein	البلقاء التطبيقية Al-Balqa Applied	آل البيت AL- Albayt	الهاشمية Alhashi- miyyeh	الألمانية German Jordan	الأردنية Jordan	البرنامج
Veterinary										الطب البيطري
Total	0	0	23	0	0	0	0	0	0	المجموع
Female	0	0	15	0	0	0	0	0	0	أنثى
Social & Behavioral Sciences										العلوم الاجتماعية والسلوكية
Total	14	85	0	0	37	67	30	0	124	المجموع
Female	5	64	0	0	24	9	20	0	76	أنثى
Humanities and Religion										العلوم الإنسانية والدينية
Total	65	148	0	0	0	51	53	21	89	المجموع
Female	22	89	0	0	0	11	35	14	69	أنثى
Educational Sc. and Teachers Training										علوم التربية وإعداد المعلمين
Total	145	108	27	25	0	236	69	0	78	المجموع
Female	75	81	23	17	0	88	53	0	63	أنثى
Para-Medical Sciences										العلوم الطبية المساعدة
Total	0	0	86	0	0	0	37	0	57	المجموع
Female	0	0	59	0	0	0	22	0	45	أنثى
Natural Sciences										العلوم الطبيعية
Total	29	37	77	0	21	51	57	0	23	المجموع
Female	10	25	53	0	15	17	25	0	17	أنثى
Fine & Applied Arts										الفنون الجميلة والتطبيقية
Total	0	17	0	0	0	0	0	0	22	المجموع
Female	0	9	0	0	0	0	0	0	6	أنثى
Engineering										الهندسة
Total	43	51	204	0	13	0	14	39	192	المجموع
Female	26	20	100	0	0	0	0	16	119	أنثى

Contd./...

يتبع/...

تابع/ جدول 4.2.13 عدد طلبة الماجستير المقبولين في الجامعات الأردنية الحكومية حسب البرنامج والجامعة، 2016/2015

Contd./ Table 13.2.4 Number of M.A/M.Sc Students Admitted into the Jordanian Government Universities by Program and University, 2015/2016

Program	مؤتة Mu'tah	اليرموك Yar-mouk	العلوم والتكنولوجيا العلوم Ses. Tech.	جامعة الحسين Al-hussein	البلقاء التطبيقية Al-Balqa Applied	آل البيت AL-Albayt	الهاشمية Alhashi-miyyeh	الألمانية German Jordan	الأردنية Jordan	البرنامج
Dentistry										طب الأسنان
Total	0	0	17	0	0	0	0	0	11	المجموع
Female	0	0	9	0	0	0	0	0	7	أنثى
Service Trades										مهن الخدمات
Total	4	11	0	0	0	0	0	0	14	المجموع
Female	1	10	0	0	0	0	0	0	13	أنثى
Architecture & Town Planning										الهندسة المعمارية وتخطيط المدن
Total	0	0	30	0	0	0	0	17	15	المجموع
Female	0	0	29	0	0	0	0	13	13	أنثى
Total	717	911	624	25	351	864	311	209	1017	المجموع
Female	298	573	413	17	161	238	194	119	639	أنثى

Source: Ministry of Higher Education and Scientific

المصدر: وزارة التعليم العالي والبحث العلمي

جدول 5.2.13 عدد طلبة الدكتوراه الملتحقين بالجامعات الأردنية الحكومية حسب التخصص والجامعة، 2015/2016
Table 13.2.5 Number of Ph.D Students Enrolled at Jordanian Government Universities by Specialization and University 2015/2016

Specialization	المجموع Total		جامعة الحسين بن طلال Al-hussein		جامعة آل البيت AL- Albayt		الهاشمية The Hashemite		موتة Mutah		اليرموك Yarmouk		الأردنية Jordan		التخصص
	أنثى Female	المجموع Total	أنثى Female	المجموع Total	أنثى Female	المجموع Total	أنثى Female	المجموع Total	أنثى Female	المجموع Total	أنثى Female	المجموع Total	أنثى Female	المجموع Total	
Humanities and Religion	202	436	3	4	3	11	2	5	25	97	36	85	133	234	العلوم الإنسانية والدينية
Mass-Communication. & Documentation	1	2	0	0	0	0	0	0	0	0	1	2	0	0	الإعلام/الاتصال الجماهيري و التوثيق
Natural Sciences	113	225	4	8	0	0	0	0	0	0	0	1	109	216	العلوم الطبيعية
Agriculture	7	19	0	0	0	0	0	0	0	0	0	0	7	19	الزراعة
Engineering	10	21	1	8	0	0	0	0	0	0	0	0	9	13	الهندسة
Math. & Computer Sciences	73	129	10	23	0	0	0	0	0	0	0	0	63	106	الرياضيات وعلم الحاسب
Pharmacy	10	11	0	0	0	0	0	0	0	0	0	0	10	11	الصيدلة
Social & Behavioral Sciences	210	455	0	1	0	0	0	0	31	153	66	114	113	187	العلوم الاجتماعية والسلوكية
Educational Sc. and Teachers Training	524	899	8	16	0	0	0	0	31	46	170	305	315	532	علوم التربية وإعداد المعلمين
Physical Education	62	140			0	0	0	0	0	0	0	0	62	140	التربية الرياضية
Commercial & Business Administration	139	261	9	15	0	0	0	0	0	1	0	0	130	245	التجارة وإدارة الأعمال
Law	28	143	0	0	0	0	0	0	0	0	0	0	28	143	الحقوق
Nursing & Para Medical Sciences	38	67	0	0	0	0	0	0	0	0	0	0	38	67	التمريض والعلوم الطبية المساعدة
Medicine	1	3	0	2	0	0	0	0	0	0	1	1	0	0	مهن خدمات و سياحة و آثار
	157	465	0	0	5	15	0	0	5	21	34	100	113	329	الشرعية
Total	1575	3276	35	77	8	26	2	5	92	318	308	608	1130	2242	المجموع

Source: Ministry of Higher Education and Scientific

المصدر: وزارة التعليم العالي والبحث العلمي

جدول 6.2.13 عدد طلبة السنة الأولى المقبولين بالجامعات الأردنية حسب الجامعة ومستوى الشهادة، 2015/2016

Table 13.2.6 Number of First Year Students Admitted into Jordanian Universities by University and Degree, 2015/2016

University	المجموع Total	دكتوراه Ph.D	ماجستير M.A	اختصاص عالي H.&Com	دبلوم عالي .H.& V Dip	بكالوريوس B.Sc.	دبلوم متوسط I& Dip	دبلوم مهني Professional Diploma	الجامعة
Jordan University	10196	540	1017	85	0	8456	0	98	الجامعة الأردنية
Yarmouk University	7420	226	911	0	0	6283	0	0	جامعة اليرموك
Mu'tah University	3897	33	717	0	18	3129	0	0	جامعة مؤتة
Science & Technology	5864	0	624	0	0	5240	0	0	العلوم والتكنولوجيا
HashemiyahUniversity	5951	5	311	0	14	5610	0	11	الجامعة الهاشمية
AL- Al BaytUniversity	5166	26	864	0	36	4240	0	0	جامعة آل البيت
Balqa Applied	10348	0	351	0	1	8130	1859	7	جامعة البلقاء التطبيقية
Al – Hussein BinTalal University	1266	3	25	0	28	1210	0	0	جامعة الحسين بن طلال
Tafila Technica University	1475	0	0	0	0	1374	101	0	جامعة الطفيلة التقنية
GermanJordanianUniversity	1192	0	209	0	0	983	0	0	الجامعة الألمانية الأردنية
AlAhliyyaAmmanUniversity	1863	0	58	0	0	1805	0	0	جامعة عمان الأهلية الخاصة
Applied Scienc Uni. privat	1498	0	37	0	0	1461	0	0	جامعة العلوم التطبيقية الخاصة
Philadelphia Private .Uni	1772	0	32	0	0	1740	0	0	جامعة فيلادلفيا الخاصة
Al - Isra University	1685	0	185	0	0	1500	0	0	جامعة الإسرائ
Petra Private University	2114	0	86	0	0	2028	0	0	جامعة البترا الأهلية الخاصة
Al-Zaytoonah Private Uni. of Jordan	2061	0	70	0	0	1991	0	0	جامعة الزيتونة الأردنية الخاصة
Zarqa University	2088	0	67	0	0	2021	0	0	جامعة الزرقاء
Irbid National University	532	0	11	0	0	521	0	0	جامعة اربد الأهلية الخاصة
Jerash University	1712	0	189	0	0	1523	0	0	جامعة جرش
Princess Sumaya Uni. for Tech.	671	0	20	0	0	651	0	0	جامعة الأميرة سمية للتكنولوجيا
Jordan Academy of Music	15	0	0	0	0	15	0	0	الأكاديمية الأردنية للموسيقى
Educational Sciences Faculty	211	0	0	0	0	211	0	0	كلية العلوم التربوية والآداب
Jadara University	652	0	67	0	0	585	0	0	جامعة جدارا
Jordan Applied University	59	0	0	0	0	59	0	0	كلية الأردن الجامعية التطبيقية للتعليم الفندقى والسياحى
College Of Hospitality & Tourism	1146	0	312	0	0	834	0	0	جامعة الشرق الأوسط
Middle Eas University	822	0	358	0	0	464	0	0	جامعة عمان العربية
Amman Arab .Uni	949	0	67	0	132	750	0	0	الجامعة العربية المفتوحة
Arab Open University	167	0	0	0	0	167	0	0	جامعة عجلون الوطنية الخاصة
AjlounNational.Uni	418	0	0	0	0	418	0	0	الجامعة الأميركية في مادبا
American Uni. of Madaba	1214	356	193	0	0	665	0	0	جامعة العلوم الإسلامية
IslamicSciencesUniversity	74424	1189	6781	85	229	64064	1960	116	المجموع

Source: Ministry of Higher Education and Scientific Research

المصدر: وزارة التعليم العالي والبحث العلمي

جدول 7.2.13 عدد خريجي الجامعات الأردنية لمستوى البكالوريوس حسب البرنامج، 2015/2016
Table 13.2.7 Number of B.A /B.Sc. Graduates from Jordanian Universities by Program, 2015/2016

Program	المجموع			جامعات اقليمية			جامعات أهلية			جامعات حكومية			البرنامج
	Total			Regional Universities			Private Universities			Government Universities			
	المجموع Total	أنثى Female	ذكر Male	المجموع Total	أنثى Female	ذكر Male	المجموع ع Total	أنثى Female	ذكر Male	المجموع Total	أنثى Female	ذكر Male	
Education Sciences & Teachers Training	6195	4953	1242	202	171	31	1217	877	340	4776	3905	871	علوم التربية وإعداد المعلمين
Humanities and Religion	5482	4309	1173	97	83	14	1306	938	368	4079	3288	791	العلوم الإنسانية والدينية
Fine & Applied Arts	1119	638	481	0	0	0	517	281	236	602	357	245	الفنون الجميلة والتطبيقية
Law	1360	532	828	0	0	0	658	138	520	702	394	308	الحقوق
Social & Behavioral Sciences	1867	1317	550	0	0	0	94	46	48	1773	1271	502	العلوم الاجتماعية والسلوكية
Commercial and Business Administration	11746	5069	6677	132	85	47	5147	1423	3724	6467	3561	2906	التجارة وإدارة الأعمال
Mass-Communication. & Documentation	557	294	263	0	0	0	296	131	165	261	163	98	الاتصال الجماهيري والتوثيق
Physical Education	1111	381	730	0	0	0	0	0	0	1111	381	730	التربية الرياضية
Natural sciences	2931	2000	931	0	0	0	167	68	99	2764	1932	832	العلوم الطبيعية
Math. & Computer Sciences	6072	3364	2708	59	24	35	1928	598	1330	4085	2742	1343	الرياضيات وعلم الحاسوب
Medicine	863	394	469	0	0	0	0	0	0	863	394	469	الطب
Dentistry	450	327	123	0	0	0	0	0	0	450	327	123	طب الأسنان
Pharmacy	1975	1417	558	0	0	0	1276	828	448	699	589	110	الصيدلة
Para. Medical Sciences	3138	2332	806	0	0	0	701	426	275	2437	1906	531	العلوم الطبية المساعدة
Engineering	9080	3232	5848	0	0	0	1746	190	1556	7334	3042	4292	الهندسة
Architecture and Town Planning	775	474	301	0	0	0	436	226	210	339	248	91	الهندسة المعمارية وتخطيط المدن
Agriculture	511	225	286	0	0	0	123	9	114	388	216	172	الزراعة
Veterinary	66	29	37	0	0	0	0	0	0	66	29	37	الطب البيطري
Service Trades	543	267	276	0	0	0	81	15	66	462	252	210	مهن الخدمات
Sharia	2047	1240	807	0	0	0	124	39	85	1923	1201	722	الشريعة
Total	57888	32794	25094	490	363	127	15817	6233	9584	41581	26198	15383	المجموع

جدول 8.2.13 عدد الكادر الأكاديمي في الجامعات الأردنية حسب الجامعة والمستوى التعليمي،
2016/2015

Table 13.2. 8 Number of Academic Staff at Jordanian Universities by University and Educational Level,2015/2016

University	أنثى Female	المجموع Total	دكتوراه Ph.D	ماجستير M.A.	دبلوم عالي H.Dip.	بكالوريوس B.Sc.	الجامعة
Jordan University	490	1561	1324	215	0	22	الجامعة الأردنية
Yarmouk University	196	918	719	189	1	9	جامعة اليرموك
Mu'tah University	80	561	497	57	0	7	جامعة مؤتة
Science & Technology	248	919	776	143	0	0	العلوم والتكنولوجيا
Hashemiyah University	162	627	499	120	0	8	الجامعة الهاشمية
AL- Al BaytUniversity	77	343	274	69	0	0	جامعة آل - البيت
Balqa Applied	394	1305	799	399	10	97	جامعة البلقاء التطبيقية
Al Hussein Bin Talal University	43	316	237	72	0	7	جامعة الحسين بن طلال
Tafila Technical University	57	459	273	128	0	58	جامعة الطفيلة التقنية
German Jordanian University	100	230	116	92	0	22	الجامعة الألمانية الأردنية
Al - Ahliyya Amman University	100	283	206	77	0	0	جامعة عمان الأهلية الخاصة
Applied Science Uni. (Private)	94	281	202	73	0	6	جامعة العلوم التطبيقية الخاصة
Philadelphia Private University	111	310	223	84	1	2	جامعة فيلادلفيا الخاصة
Al - Isra University	84	339	269	70	0	0	جامعة الإسراء
Petra Private University	117	296	228	67	0	1	جامعة البترا الأهلية الخاصة
Al-Zaytoonah Private Uni. of Jordan	106	328	250	77	0	1	جامعة الزيتونة الأردنية الخاصة
Zarqa University	79	306	236	66	0	4	جامعة الزرقاء
Irbid National University	14	96	89	7	0	0	جامعة اربد الأهلية الخاصة
Jerash University	39	201	168	19	0	14	جامعة جرش
Princess Sumaya Uni. for Tech.	21	121	103	18	0	0	جامعة الأميرة سمية للتكنولوجيا
Jordan Academy of Music Educational Sciences Faculty	6	16	5	5	0	6	الأكاديمية الأردنية للموسيقى
Jadara University	7	37	34	3	0	0	كلية العلوم التربوية والآداب
Jordan Applied University	24	154	144	10	0	0	جامعة جدارا
College Of Hospitality & Tourism	13	32	7	11	0	14	كلية الأردن الجامعية التطبيقية للتعليم الفندقي والسياحي
Middle Eas University	47	180	152	28	0	0	جامعة الشرق الأوسط
Amman Arab University	21	112	105	7	0	0	جامعة عمان العربية
Arab Open University	15	50	43	7	0	0	الجامعة العربية المفتوحة
Ajloun National University	10	75	67	8	0	0	جامعة عجلون الوطنية الخاصة
American University of Madaba	18	79	61	15	0	3	الجامعة الأميركية في مادبا
Islamic Sciences University	53	302	253	46	0	3	جامعة العلوم الإسلامية
Total	2826	10837	8359	2182	12	284	المجموع

Source: Ministry of Higher Education and Scientific Research

المصدر: وزارة التعليم العالي والبحث العلمي

جدول 13.2.9 عدد الطلبة المتحقين بكليات المجتمع الأردنية حسب السلطة المشرفة والبرنامج والجنس، 2016/2015

Table 13.2.9 Number of Students Enrolled in Jordanian Community Colleges by Authority of Supervision Program and Sex, 2015/2016

Program	المجموع Total		الكليات العسكرية Military Colleges		القطاع الخاص Private Sector		وكالة الغوث UNRWA		دوائر حكومية أخرى Other Gov. Departments		جامعة البلقاء التطبيقية Balqa Applied University		البرنامج
	أنثى Female	المجموع Total	أنثى Female	المجموع Female	أنثى Female	المجموع Female	أنثى Female	المجموع Total	أنثى Female	المجموع Total	أنثى Female	المجموع Total	
Languages	362	416	0	0	362	416	0	0	0	0	0	0	اللغات
Education	1110	1231	0	0	555	601	53	53	0	0	502	577	التربية
Engineering	407	4746	2	72	138	1549	0	115	6	48	261	2962	الهندسة
Agricultural	28	139	0	0	0	0	0	0	0	0	28	139	الزراعة
Para-Medical	2051	2639	0	0	498	832	316	369	645	694	592	744	المهن الطبية المساعدة
Administration & Finance	1903	3176	0	0	690	1405	361	469	0	0	852	1302	الأعمال الإدارية والمالية
Information Management	132	261	0	0	26	86	41	46	0	0	65	129	إدارة المعلومات والمكتبات
Hotel Management	68	310	0	0	46	219	0	0	0	0	22	91	الفندقة
Applied Arts	415	689	0	0	374	625	0	0	0	0	41	64	الفنون التطبيقية
Medical	240	364	123	204	0	0	0	0	117	160	0	0	الطبي
Applied Sciences	126	140	0	0	0	0	0	0	0	0	126	140	العلوم التطبيقية
Shariah and Islamic Civilization Sci.	192	337	0	0	46	191	0	0	0	0	146	146	علوم الشريعة والحضارة الإسلامية
International Diploma	96	483	0	0	96	483	0	0	0	0	0	0	دبلوم دولي
Total	7130	14931	125	276	2831	6407	771	1052	768	902	2635	6294	المجموع

Source: Ministry of Higher Education and Scientific Research

المصدر: وزارة التعليم العالي والبحث العلمي

جدول 13.2.10 عدد المدرسين المتفرغين في كليات المجتمع الأردنية حسب الدرجة العلمية والجنس، 2016/2015

Table 13.2. 10 Number of Full-time Teachers at Jordanian Community Colleges by Degree and Sex, 2015/2016

Degree and Sex	المجموع Total	الكليات العسكرية Military Colleges	الكليات الخاصة Private Colleges	كليات وكالة الغوث UNRWA Colleges	كليات حكومية أخرى Other Government Colleges	كليات جامعة البلقاء التطبيقية Colleges of Balqa Applied University	الدرجة العلمية والجنس
PH.D.							الدكتوراه
Total	319	3	69	13	4	230	مجموع
Female	73	0	21	5	1	46	أنثى
M.A./M.Sc.							الماجستير
Total	391	9	143	43	20	176	مجموع
Female	201	3	87	19	15	77	أنثى
Higher Diploma							الدبلوم العالي
Total	12	0	7	1	3	1	مجموع
Female	7	0	4	0	3	0	أنثى
B.A./B.Sc.							البكالوريوس
Total	346	42	164	36	44	60	مجموع
Female	191	4	108	19	30	30	أنثى
Intermediate Diploma							الدبلوم المتوسط
Total	68	10	26	8	23	1	مجموع
Female	31	4	5	5	16	1	أنثى
Secondary							ثانوية عامة
Total	10	0	2	0	8	0	مجموع
Female	3	0	0	0	3	0	أنثى
Total	1146	64	411	101	102	468	المجموع
Female	506	11	225	48	68	154	أنثى

Source: Ministry of Higher Education and Scientific Research

المصدر: وزارة التعليم العالي والبحث العلمي

جدول 13.2.11 عدد الطلبة الأردنيين الملتحقين في مؤسسات التعليم العالي خارج الأردن، 2001/2002-2016/2015

Table 13.2.11 Number of Jordanian Students Enrolled in Higher Education Institutions Abroad, 2001/2002-2015/2016

نسبة التغير السنوي Annual Change %	عدد الطلبة Number of Students	السنة الدراسية Academic Year
10.1	25329	2002/2001
-24.1	19221	2003/2002
-7.8	17727	2004/2003
-4.2	16974	2005/2004
1.4	17220	2006/2005
-2.7	16753	2007/2006
17.6	19696	2008/2007
5.9	20854	2009/2008
-6.7	19451	2010/2009
*	11173	2012/2011
-78.1	**2445	2014/2013
*	*	2015/2014
408	12411	2016/2015

Source: Ministry of Higher Education and Scientific Research

* Data of 2010/2011, 2012/2013, 2014, 2015 are not available

** Figures are derived from reports by the cultural advisors and attaches in our embassies abroad

المصدر: وزارة التعليم العالي والبحث العلمي

* بيانات عامي 2010/2011، 2012/2013، 2014، 2015 غير متوفرة

** الأعداد حسب ما ورد من المستشارين الثقافيين والملحقين الثقافيين في سفاراتنا في الخارج

14. الصحة

يشمل هذا الفصل الإحصاءات الصحية في منشآت القطاعين العام والخاص كعدد العاملين والأسرة والإدخالات والإخراجات والعمليات الجراحية وبنوك الدم ومراكز الرعاية الصحية الأولية وخدمات الصحة المدرسية والفحوص المخبرية وإصابات التدرن الرئوي والجراحي وإصابات ووفيات الأمراض السارية المبلغ عنها وعدد الصيدليات حسب المحافظات. وقد تم الحصول على هذه البيانات من وزارة الصحة.

مؤشرات رئيسية

- نسبة التغير في عدد المتبرعين بالدم (2011=100%): 13.5 %
- نسبة التغير في عدد الطلبة المفحوصين طبياً (2012=100%): 2.8 %
- نسبة التغير في عدد الصيدليات (2012 = 100%): 25.5 %
- نسبة المستشفيات الخاصة من مجموع المستشفيات: 56.7 %
- نسبة الوفيات من مجموع الإدخالات: 1.8 %
- متوسط إقامة المريض في المستشفى: 3.1 يوم لكل مريض
- نسبة التغير في حالات الولادة في المستشفيات (2012 = 100%): -1.7 %

14. Health

This chapter presents data on health statistics in the public and private sectors' establishments. Health statistics include number of employees, beds, admissions and discharges, surgical operations, blood banks, primary health care centers, school health services, laboratory tests, T.B and surgical T.B infections, reported infectious diseases, deaths and pharmacies by governorates. Source of data is the Ministry of Health.

Basic Indicators

- Percentage change in the number of blood donors (2011= 100): 13.5 %
- Percentage change in the number of medically examined students (2012= 100):2.8%
- Percentage change in the number of pharmacies (2012 = 100%): 25.5 %
- Private hospitals of total hospitals: 56.7%
- Percentage of deaths of total admissions: 1.8%
- Average length of stay at hospital: 3.1 days per patient
- Percentage change in deliveries at hospitals (2012 = 100%): -1.7%

جدول 1.14 العاملون في وزارة الصحة حسب المهنة والمديرية، 2016⁽¹⁾

Table 14. 1 Employees at the Ministry of Health by Profession and Directorate, 2016⁽¹⁾

Directorate	المجموع	آخرون Others	قابلة قانونية Midwife	ممرض Nurse (M&F)	صيدلي Pharmacist	الأطباء					المديرية
						بيطري Veterinary	طبيب أسنان Dentist	مقيم Resident	عام General	أخصائي Specialist	
Ministry Directorates	2441	2002	15	104	98	4	18	70	48	82	مديريات مركزية
Amman*	2614	1434	134	396	65	0	158	313	42	72	العاصمة*
Madaba	726	482	41	96	15	0	29	53	7	3	مادبا
Zarqa	882	476	54	148	17	1	45	129	6	6	الزرقاء
Balqa**	1285	750	82	219	29	0	78	105	6	16	البلقاء**
Irbid	1271	801	110	116	30	1	61	118	14	20	إربد
AghwarShamaliyyeh	206	136	23	17	1	0	7	21	0	1	الأغوار الشمالية
Ramtha	261	144	20	27	9	0	15	39	0	7	الرمثا
Koorah	217	131	27	20	3	0	13	20	0	3	الكورة
Bani Kenanah	283	170	31	29	4	0	19	26	0	4	بني كنانة
Ajloun	585	385	32	66	7	0	30	61	2	2	عجلون
Jarash	532	322	29	54	16	0	33	72	3	3	جرش
Mafraq***	1105	623	63	212	27	0	44	124	5	7	المفرق***
Karak****	1321	894	74	170	27	2	57	91	2	4	الكرك****
Tafiela	628	383	36	112	23	0	17	50	4	3	الطفيلة
Ma an	536	342	18	65	13	0	20	73	0	5	معان
Petra	132	64	8	30	5	0	0	19	6	0	البتراء
Aqaba	535	314	28	106	11	1	21	50	2	2	العقبة
Total	15560	9853	825	1987	400	9	665	1434	147	240	المجموع

Source: Ministry of Health

المصدر: وزارة الصحة

(1) Including Employees at Governmental Hospitals

(1) تشمل العاملين في مستشفيات وزارة الصحة

* Employees at East Amman Directorate were combined with Amman Directorate

* تم دمج كوادر مديرية شرق عمان مع مديرية العاصمة

** Employees at DairAlla with ShoonahJanoobiyah

**تم دمج كوادر دير علا والشونة الجنوبية

***Employees at BadyahShamaliyyeh Directorate were combined with Mafraq Directorate

*** تم دمج كوادر مديرية البادية الشمالية مع المفرق

**** Employees at Aghwarjonoobiyah Directorate were combined with Karak Directorate

**** تم دمج كوادر مديرية الأغوار الجنوبية مع مديرية الكرك

جدول 14.2 العاملون في المهن الطبية والمهن الطبية المساعدة في وزارة الصحة، 2011 - 2016

Table 14. 2 Medical and Related Profession Employees at the Ministry of Health, 2011-2016

Particulars	**2016	**2015	**2014	**2013	2012	2011	التفاصيل
Physicians	4798	4809	4280	4476	4241	3973	الأطباء
Dentists	782	692	723	761	743	730	أطباء الأسنان
Pharmacists	723	622	586	484	483	469	الصيدلة
Nurses (M and F)*	7987	7322	7039	7027	6302	6017	الممرضون والممرضات*
Midwives	1531	1399	1446	1455	1306	1312	القابلات القانونيات
Total	15821	14844	14074	14203	13075	12501	المجموع

Source: Ministry of Health

المصدر: وزارة الصحة

* Includes the legal male and female nurses and associate nursing

*يشمل الممرضين والممرضات القانونيين والتمريض المشارك

** Includes workers in the departments of hospitals and the Ministry of Health

**يشمل العاملين في مديريات والمستشفيات وزارة الصحة

شكل 14.1 عدد السكان لكل طبيب عامل في وزارة الصحة، 2011 - 2016

Figure 14. 1 Number of Population Per Physician Employed at the Ministry of Health, 2011 - 2016

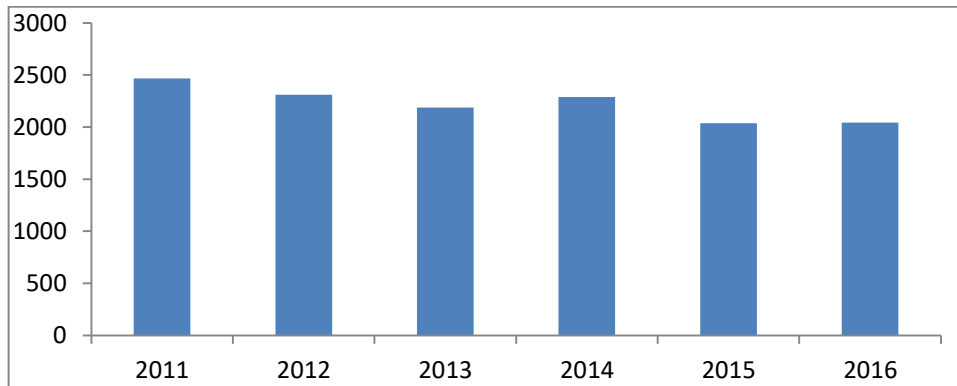

جدول 14.3 إحصاءات بنوك الدم، 2011-2016

Table 14. 3 Blood Banks Statistics, 2011- 2016

Particulars	2016	2015	2014	2013	2012	2011	التفاصيل
Number of Blood Donors	113032	115902	118905	111473	107177	99631	عدد المتبرعين بالدم
Donated Blood (Unit)	108610	107731	114540	99190	89426	87932	الدم المقطوع (بالوحدة)
Consumed Blood (Unit)	113036	114208	118619	111510	106633	99316	الدم المصروف (بالوحدة)
Number of Blood Tests	3787641	4027199	4393845	3940524	3670347	3479212	عدد فحوصات الدم

Source: Ministry of Health

المصدر: وزارة الصحة

جدول 14. 4 المراكز والعيادات الصحية التابعة لوزارة الصحة، 2011 - 2016

Table 14. 4 Ministry of Health's Centers and Clinics, 2011- 2016

Centers and Clinics	2016	2015	2014	2013	2012	2011	المراكز والعيادات
Health Centers ⁽¹⁾	481	477	475	470	464	457	المراكز الصحية ⁽¹⁾
Village Clinics	198	198	202	205	210	220	العيادات القروية
MCH Centers	464	460	452	448	444	435	مراكز الأمومة والطفولة
Dental Clinics	405	402	397	387	384	377	عيادات طب الأسنان
Total	1548	1537	1526	1510	1502	1489	المجموع

Source: Ministry of Health

المصدر: وزارة الصحة

(1) Includes Comprehensive and Primary Health Centers

(1) تشمل المراكز الصحية الشاملة والأولية

جدول 14. 5 المراكز والعيادات الصحية التابعة لوزارة الصحة حسب المديرية، 2016

Table 14. 5 Ministry of Health's Centers and Clinics by Directorate, 2016

Directorate	عيادات طب الأسنان	مراكز الأمراض السارية	مراكز الأمومة والطفولة	العيادات القروية	المراكز الصحية ⁽¹⁾	المديرية
	Dental Clinics	T.B. Centers	MCH Centers	Village Centers	Health Centers ⁽¹⁾	
Amman	35	1	44	10	48	العاصمة
East of Amman	29	0	32	19	38	شرق عمان
Balqa	24	1	29	15	28	البلقاء
DairAlla	9	0	12	4	10	دير علا
Shoonah South	8	0	8	2	9	الشونة الجنوبية
Zarqa	33	1	36	6	38	الزرقاء
Madaba	17	1	19	9	19	مادبا
Irbid	43	1	50	13	48	اربد
Ramtha	9	0	11	0	12	الرمثا
Aghwar North	6	0	9	5	9	الاغوار الشمالية
Koorah	11	0	13	1	13	الكورة
Bani Kenanah	16	0	19	3	18	بني كنانة
Mafraq	31	1	31	21	35	المفرق
Badyah North	15	0	16	13	18	البادية الشمالية
Jarash	17	1	19	7	19	جرش
Ajloun	21	1	24	11	20	عجلون
Karak	35	1	38	17	39	الكرك
Aghwar South	3	0	3	2	5	الاغوار الجنوبية
Tafiela	14	1	17	6	17	الطفيلة
Ma'an	13	1	16	16	21	معان
Petra	4	0	5	2	4	البتراء
Aqaba	12	1	13	11	13	العقبة
Total	405	12	464	193	481	المجموع

Source: Ministry of Health

المصدر: وزارة الصحة

(1) Includes Comprehensive and Primary Health Centers

(1) تشمل المراكز الصحية الشاملة والأولية

جدول 14.6 خدمات الصحة المدرسية، 2012/2013-2015/2016

Table 14.6 School Health Services, 2012/2013-2015/2016

Particulars	2016/2015	2015/2014	2014/2013	2013/2012	التفاصيل
Comprehensive Periodical Medical Examination					الكشف الطبي الدوري الشامل
No. of Tested Students	410308	413646	422388	399278	عدد الطلبة المفحوصين
No. of Tested Schools	3839	3863	3605	3366	عدد المدارس التي فحص طلابها
No. of Discovered Diseases	31452	29244	28587	27393	عدد الحالات المرضية المكتشفة
Internal	6899	5482	5817	5607	باطنية
Ophthal	7265	5440	5313	4504	عيون
Ear, Nose and Throat	10133	9877	8443	7736	اذن وانف وحنجرة
Dermatology	7029	8323	8935	9409	جلدية
Spinal Column	126	122	79	137	العمود الفقري
Teeth Treatment					معالجات الأسنان
Dental Protections	637679	514480	471747	458475	وقاية الأسنان بالفلورايد
Health Awareness					التوعية الصحية
No. of Lectures	8385	8101	6158	8635	عدد المحاضرات
No. of Films	عدد الأفلام
No. of Pamphlets and Posters	89992	21346	18277	20519	عدد النشرات والملصقات

Source: Ministry of Health

... Not available

المصدر: وزارة الصحة

... غير متوفرة

جدول 7.14 الفحوصات المخبرية في وزارة الصحة، 2012 - 2016

Table 14. 7 Laboratory Tests at the Ministry of Health, 2012 -2016

Test Type	2016	2015	2014	2013	2012	نوع الفحص
Bacteriology	216956	182131	197594	196904	204467	بكتريولوجي
Urine	1083446	959400	1100816	1097610	1014083	الادرار
Stool	158874	155423	163929	161477	164750	غائط
T.B.	1934	1797	2319	2006	2399	السل
Blood Test	13379564	11452708	13363867	12763182	12314422	فحص الدم
Serology	964802	908025	827371	787802	783286	تفاعلات مصلية
Bio - chemistry	13261363	10524255	12682689	12082171	11749239	كيمياء حيوية
Special Chemical Tests	80351	50031	59632	38266	51442	فحوصات كيميائية خاصة
Other Tests	116297	88946	86114	61483	74341	فحوصات أخرى
Total	29263587	24322716	28484331	27190901	26358429	المجموع

Source: Ministry of Health

المصدر: وزارة الصحة

جدول 8.14 إصابات التدرن الرئوي والجراحي، 2003 - 2016

Table 14. 8 T.B. and Surgical T.B.Infection, 2003-2016

التدرن الجراحي Surgical T.B.	التدرن الرئوي T.B.	السنة Year
139	169	2003
176	146	2004
187	162	2005
181	174	2006
153	179	2007
165	172	2008
190	173	2009
150	186	2010
128	184	2011
172	158	2012
142	182	2013
161	218	2014
153	268	2015
143	317	2016

Source: Ministry of Health

المصدر: وزارة الصحة

جدول 9.14 إصابات الأمراض السارية المبلغ عنها، 2012-2016
Table 14. 9 Reported Infections of Epidemic Diseases, 2012-2016

Disease	2016	2015	2014	2013	2012	المرض
Typhoid Fever ¶ Typhoid	7	10	21	4	4	تيفوئيد وبارا تيفوئيد
Dysentery	142	402	387	281	534	ديزنتري
Hepatitis B	0	1	1	0	2	التهاب الكبد المصلي ب
Hepatitis A	251	291	544	1082	509	التهاب الكبد الوبائي ا
Measles	35	38	95	205	24	حصبة
Chicken pox	4071	4715	7452	6650	6817	جدري مائي
Mumps	168	115	182	136	194	نكاف (ابو كعب)
Whooping Cough	8	0	0	3	0	سعال ديكي
M. Meningitis	4	11	4	2	7	التهاب السحايا الوبائي
Non M. Meningitis	358	365	477	463	325	التهاب السحايا غير الوبائي
Scarlet Fever	0	0	0	0	0	حمى قرمزية
Brucellosis	441	384	237	158	96	حمى مالطية
German Measles	18	53	37	25	46	حصبة المانية
TaeniaCapitis	0	0	0	0	0	قرع
Leshmania	281	257	180	146	103	لشمانيا جلدية
Scabies	224	0	0	0	0	جرب
Venereology	0	0	3	0	9	الامراض التناسلية
Hydrated Cyst	1	0	0	0	0	الاكياس المائية
	1	0	0	0	0	كزاز حديثي الولادة

Source: Ministry of Health

المصدر: وزارة الصحة

جدول 10.14 عدد الصيدليات حسب المحافظة، 2012 - 2016
Table 14. 10 Number of Pharmacies by Governorate, 2012 - 2016

Governorate	2016	2015	2014	2013	2012	المحافظة
Amman	1416	1348	1260	1204	1163	العاصمة
Balqa	138	121	116	111	108	البلقاء
Zarqa	318	314	306	293	293	الزرقاء
Madaba	53	47	44	44	43	مادبا
Irbid	392	362	326	292	279	اربد
Mafraq	91	73	65	53	49	المفرق
Jarash	54	50	47	41	39	جرش
Ajloun	21	16	15	13	12	عجلون
Karak	56	54	47	46	46	الكرك
Tafiela	18	14	14	14	14	الطفيلة
Ma'an	20	18	18	14	14	معان
Aqaba	45	44	40	32	30	العقبة
Total	2622	2461	2298	2157	2090	المجموع

Source: Ministry of Health

المصدر: وزارة الصحة

شكل 2.14 عدد الصيدليات، 2012 - 2016
Figure 14. 2 Number of Pharmacies, 2012-2016

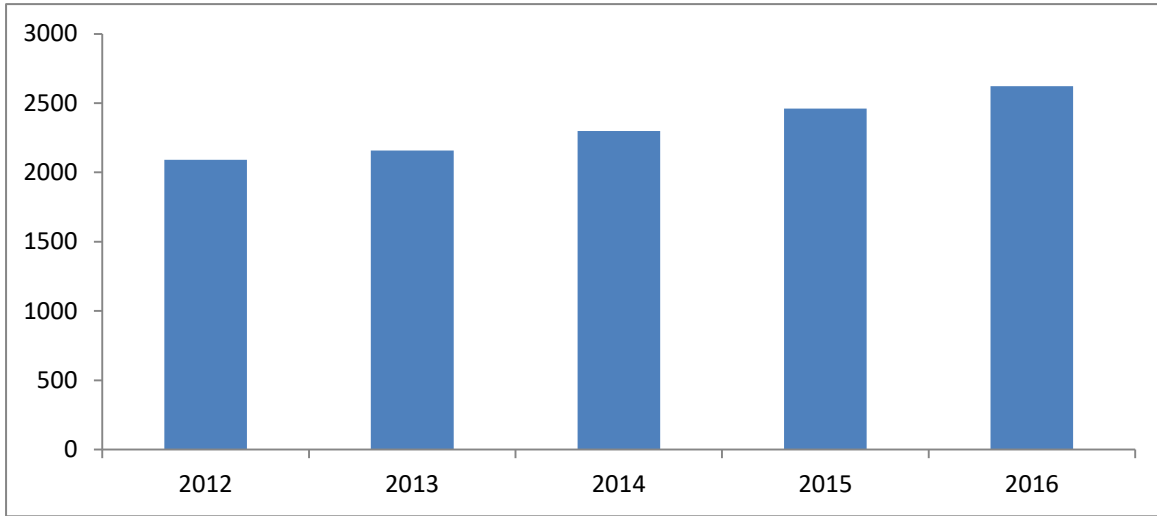

جدول 14. 11 عدد المستشفيات والأسرة حسب المحافظة والقطاعات الصحية، 2016

Table 14. 11 Number of Hospitals and Beds by Governorate and Health Sectors, 2016

Governorate	المجموع Total		حكومية أخرى Other Gov.		المستشفيات الخاصة Private Hospitals		وزارة الصحة Ministry of Health		المحافظة
	عدد الأسرة No. of Beds	عدد المستشفيات No. of Hospitals	عدد الأسرة No. of Beds	عدد المستشفيات No. of Hospitals	عدد الأسرة No. of Beds	عدد المستشفيات No. of Hospitals	عدد الأسرة No. of Beds	عدد المستشفيات No. of Hospitals	
Amman	7178	53	1927	7	3378	41	1873	5	العاصمة
Balqa	775	6	0	0	120	1	655	5	البلقاء
Zarqa	1333	8	326	1	324	5	683	2	الزرقاء
Madaba	188	3	0	0	30	1	158	2	مادبا
Irbid	2259	17	1024	2	394	7	841	8	اربد
Mafraq	491	6	146	1	50	1	295	4	المفرق
Jarash	131	2	0	0	15	1	116	1	جرش
Ajloun	250	2	146	1	0	0	104	1	عجلون
Karak	557	6	200	1	110	3	247	2	الكرك
Tafiela	94	1	94	1	0	0	0	0	الطفيلة
Ma'an	205	2	0	0	0	0	205	2	معان
Aqaba	270	4	195	2	75	2	0	0	العقبة
Total	13731	110	4058	16	4496	62	5177	32	المجموع

Source: Ministry of Health

المصدر: وزارة الصحة

جدول 14. 12 عدد الإدخالات و الإخراجات والخدمات الرئيسية في مستشفيات وزارة الصحة، 2012 - 2016

Table 14. 12 Number of Admissions, Discharges and Principal Services at the Ministry of Health Hospitals, 2012-2016

Particulars	2016	2015	2014	2013	2012	التفاصيل
Admission	374818	369538	354699	347929	339628	الإدخالات
Discharged Alive	368362	362986	348065	341744	334017	الإخراجات أحياء
Dead	6693	6825	6351	6157	5454	أموات
Deaths/Admissions (%)	1.8	1.8	1.8	1.8	1.6	نسبة الوفيات من الإدخالات (%)
Beds Annual Occupancy Rate (%)	65.8	65.1	65.4	67.9	68.3	معدل إشغال الأسرة السنوي (%)
Average Length of Stay (day)	3.2	3.1	3.1	3.2	3.3	متوسط إقامة المريض (باليوم)
Surgical Operations	88303	89103	90045	86522	88317	العمليات الجراحية
Deliveries	72168	76250	78833	74188	73399	حالات الولادة
Visits to clinics jurisdiction	2978184	2998794	3238721	3281969	3302676	زيارات عيادات الاختصاص

Source: Ministry of Health

المصدر: وزارة الصحة

جدول 13.14 عدد العاملين في مستشفيات وزارة الصحة حسب اسم المستشفى والمهنة، 2016

Table 14. 13 Number of Employees at the Ministry of Health Hospitals by Hospital Name and Profession, 2016

Hospital	المجموع Total	آخرون Others	قابلة قانونية Midwives	ممرض Nurses (M & F)	صيدلاني Pharmacists	طبيب بيطري Veterinarian	طبيب أسنان Dentists	طبيب مقيم Resident	طبيب عام General	طبيب أخصائي Specialists	المستشفى
Basheer	2834	922	90	1113	56	0	14	9	438	192	البشير
Prince Hamza	1220	426	0	532	39	0	6	18	136	63	الأمير حمزة
Zarqa	1121	285	42	403	22	0	8	10	202	149	الزرقاء
Fuhais	375	116	0	193	8	0	0	0	44	14	المركز الوطني للنفسية
Princess Basma	1129	463	0	361	27	1	22	10	165	80	الأميرة بسمة
Jarash	526	242	30	178	9	0	7	19	22	19	جرش
Prince Faisal	524	205	36	200	10	0	2	19	6	46	الأمير فيصل بن الحسين
Hussein	756	261	31	267	14	0	15	11	102	55	الحسين / السلط
Dr. JameelTotonji	565	205	21	201	10	0	5	19	77	27	د. جميل التوتنجي
Ma'an	435	148	17	210	7	0	1	13	29	10	معان
Iman/Ajlun	435	211	28	132	4	0	2	17	25	16	الإيمان / عجلون
Nadeem	451	207	26	138	11	0	5	14	34	16	النديم
Prince Husain bin Abdallah	422	151	21	183	13	0	3	12	23	16	الأمير الحسين بن عبدالله الثاني
Princess Rahma	388	183	0	148	5	0	2	1	27	22	الأميرة رحمة
Gayna&Paediatrics\	268	97	33	107	9	0	0	4	7	11	النسائية والأطفال / المفرق
Ramtha	410	175	32	137	6	0	6	11	17	26	الرمثا
Princess Badia'h	311	119	88	60	7	0	0	1	23	13	الأميرة بديعة
Princess Rava	345	139	32	129	3	0	0	12	25	5	الأميرة راية
Karak	793	308	20	277	13	1	0	15	118	41	الكرك
Ghor Safi	284	95	15	123	4	0	0	14	29	4	غور الصافي
Mua'th Bin Jabal	244	123	22	59	2	0	1	7	19	11	معاذ بن جبل
Queen Rania Abdullah	249	89	14	100	6	0	0	7	23	10	الملكة رانيا العبدالله
Mafrqa	381	174	0	149	10	0	3	10	28	7	المفرق
Yarmouk	326	138	21	111	7	1	4	12	5	27	اليرموك
ShonehJanobiyeh	244	108	16	77	6	0	0	7	16	14	الشونة الجنوبية
Abo-Obaidah	253	125	23	61	2	0	1	7	24	10	أبي عبيدة
Iman/Maddi	249	101	21	89	3	0	0	8	21	6	الأميرة إيمان / معدي
Princess Salma	244	108	14	73	5	0	0	16	22	6	الأميرة سلمى
Rwaished	91	34	4	30	0	0	2	6	13	2	الرويشد
Badyah Shamliyyeh	363	152	9	159	5	0	2	9	20	7	البادية الشمالية
	16236	6110	706	6000	323	3	111	318	1740	925	المجموع

Source: Ministry of Health

المصدر: وزارة الصحة

15. السفر والسياحة والخدمات

1.15 القادمون والمغادرون

يشمل هذا الفصل إحصاءات القادمين والمغادرين حسب الأشهر ووسيلة السفر ومراكز الدخول والخروج وجنسية المسافرين. ومصدر هذه البيانات سجلات مراكز الدخول والخروج التابعة لمديرية الأمن العام.

2.15 السياحة

تشمل العاملين في القطاع السياحي حسب النشاط، وإحصاءات الفنادق المصنفة وغير المصنفة والاستراحات السياحية، وقد تم الحصول على هذه البيانات من وزارة السياحة.

3.15 زوار المتاحف والأماكن الأثرية

يشمل هذا الجزء زوار المتاحف والأماكن الأثرية حسب بعض الخصائص، وقد تم الحصول على هذه البيانات من وزارة السياحة.

4.15 النتائج الرئيسية لمسح الخدمات

يشمل هذا الجزء النتائج الرئيسية لمسح الخدمات الذي تجريه دائرة الإحصاءات العامة سنوياً. ويتضمن الإنتاج القائم والاستهلاك الوسيط والقيمة المضافة وتعويضات العاملين وغيرها.

مؤشرات رئيسية

- نسبة القادمين براً من مجموع القادمين: 46.3 %
- متوسط عدد القادمين في اليوم: 17549 شخص
- نسبة المغادرين براً من مجموع المغادرين: 47.3 %
- متوسط عدد المغادرين في اليوم: 17669 شخص
- نسبة المغادرين إلى القادمين: 100.7 %
- نسبة التغير في عدد الفنادق 2015-2016: 2.7 %
- متوسط عدد الغرف لكل فندق: 49.1 غرفة
- نسبة الفنادق المصنفة من مجموع الفنادق: 44.5 %
- نسبة الزوار الأجانب إلى المتاحف والأماكن الأثرية من مجموع الزوار: 57.5 %

15. Travel, Tourism and Services

15.1 Arrivals and Departures

This chapter includes data on the number of arrivals to and departures from the Kingdom by month, means of transport, place of entry and exit and nationality. Data were obtained from the records of the Department of Public Security.

15.2 Tourism

Data include number of employees in the tourism sector by activity, and statistics of classified and unclassified hotels and rest-houses. Data were obtained from the Ministry of Tourism.

15.3 Visitors to Museums and Archeological Sites

This section includes number of visitors to archeological sites and museums by some characteristics. Data were obtained from the Ministry of Tourism.

15.4 Main Results of the Services Survey

This section includes the main findings of the annual Services Survey conducted by the Department of Statistics. It includes gross output, intermediate consumption, value added, employees compensations, ..etc.

Main Indicators

- Percentage of arrivals by land of total arrivals: 46.3%
- Average No. of arrivals per day: 17549 person
- Percentage of departures by land of total departures: 47.3%
- Average No. of departures per day: 17669 person
- Percentage of departures to arrivals: 100.7%
- Percentage change in No. of hotels 2015-2016: 2.7%
- Average No. of rooms per hotel: 49.1 room
- Percentage of classified hotels of total hotels: 44.5 %
- Percentage of non – arab visitors to museums and archeological sites of total visitors: 57.5%

جدول 1.1.15 القادمون حسب وسيلة السفر ومركز الدخول 2012-2016 (ألف شخص)
Table 15.1. 1 Arrivals by Means of Transport and Point of Entry, 2012- 2016 (000 Persons)

Means of Transport and Point of Entry	السنة					وسيلة السفر ومركز الدخول
	2016	2015	2014	2013	2012	
Means of Transport						وسيلة السفر
Land	2972	3205	3768	3957	5215	بر
Sea	237	283	291	281	363	بحر
Air	3214	2989	2973	2794	2656	جو
Total	6423	6477	7032	7032	8234	المجموع
Point of Entry						مركز الدخول
Queen Alia Int. Airport	3135	2926	2885	2638	2459	مطار الملكة علياء الدولي
Amman Civil Airport	30	29	38	100	134	مطار عمان المدني
Aqaba Airport	50	34	50	56	62	مطار العقبة
Ramtha	1	1	0	11	201	الرمثا
Omari	998	1050	1282	1331	1463	العمرى
Mudawara	533	611	547	509	665	المدورة
Durrah	165	238	337	325	353	الدرّة
Aqaba Port	237	283	291	281	363	ميناء العقبة
Jordan Vally	213	204	230	248	254	معبر وادي الأردن
Alkaramah	1	45	178	366	451	الكرامة
Wadi Araba Crossing	87	111	140	151	155	معبر وادي عربة
Bridges	975	913	866	723	753	الجسور
Jaber	0	32	188	293	920	جابر
Total	6423	6477	7032	7032	8234	المجموع

Source: Public Security Directorate

المصدر: مديرية الأمن العام

جدول 2.1.15 القادمون حسب مجموعة الجنسية ووسيلة السفر، 2016
Table 15.1. 2 Arrivals by Nationality Group and Means of Transport, 2016

Nationality Group	وسيلة السفر				مجموعة الجنسية
	المجموع	جوية	بحرية	برية	
	Total	By Air	By Sea	By Land	
Arab Countries	5274067	2487747	185780	2600540	الدول العربية
European Countries	365286	273463	36549	55274	الدول الأوروبية
Asian Countries	481191	237711	2774	240706	الدول الآسيوية
African Countries	42538	32735	484	9319	الدول الأفريقية
American Countries	234211	165114	8134	60963	الدول الأمريكية
Australia & Newzeland	26034	17307	3413	5314	استراليا ونيوزيلندا
United Nations	159	64	0	95	هيئة الأمم المتحدة
Vatican	0	0	0	0	الفاتيكان
Total	6423486	3214141	237134	2972211	المجموع
%	100	50.0	3.7	46.3	%

Source: Public Security Directorate

المصدر: مديرية الأمن العام

جدول 3.1.15 القادمون حسب الجنسية ووسيلة السفر، 2016
Table 15.1.3 Arrivals by Nationality and Means of Transport, 2016

Nationality	Means of Transport				الجنسية
	المجموع Total	جوية By Air	بحرية By Sea	برية By Land	
Arab Countries					الدول العربية
Jordan	2726043	1485954	49896	1190193	الأردن
Saudi Arabia	767195	104036	2505	660654	السعودية
Egypt	302725	113463	127314	61948	مصر
Syria	146758	78412	2035	66311	سوريا
Iraq	217068	214376	92	2600	العراق
Lebanon	53388	51800	229	1359	لبنان
Kuwait	91881	70838	132	20911	الكويت
Oman	17231	15261	34	1936	عمان
Arab Emirates					الإمارات العربية
Qatar	21018	19599	14	1405	قطر
Bahrain	13394	11270	768	1356	البحرين
Yemen	31964	16974	115	14875	اليمن
Morocco	54051	47355	11	6685	المغرب
Algeria	7528	6475	34	1019	الجزائر
Tunisia	12357	10227	1871	259	تونس
Libya	6163	5845	3	315	ليبيا
Libya	24273	23970	17	286	ليبيا
Sudan	11575	9062	33	2480	السودان
Somalia	235	165	25	45	الصومال
Mauritania	199	167	24	8	موريتانيا
Djibouti	0	0	0	0	جيبوتي
Palestine	769021	202498	628	565895	فلسطين
Total	5274067	2487747	185780	2600540	المجموع
European Countries					الدول الأوروبية
Russia	50292	38583	274	11435	روسيا
United Kingdom	69308	55899	7380	6029	بريطانيا
France	38060	31529	2084	4447	فرنسا
Italy	20035	14310	2339	3386	إيطاليا
Spain	17516	13392	726	3398	إسبانيا
Ireland	3883	3123	253	507	أيرلندا
Belgium	7114	5948	346	820	بلجيكا
Poland	5631	2423	116	3092	بولندا
Denmark	5820	4471	523	826	الدنمرك
Switzerland	7227	4585	1694	948	سويسرا
Sweden	11611	10345	430	836	السويد
Norway	4715	3843	219	653	النرويج
Netherlands	14465	11411	767	2287	هولندا
Greece	4857	4440	164	253	اليونان
Germany	60030	36902	16529	6599	ألمانيا
Austria	5467	4098	816	553	النمسا
Romania	6437	3667	174	2596	رومانيا
Yugoslavia	1	1	0	0	يوغوسلافيا
Bulgaria	2262	1374	81	807	بلغاريا
Luxembourg	181	138	28	15	لوكسمبورغ
Portugal	2560	1863	157	540	البرتغال
Finland	1874	1335	68	471	فنلندا
Hungary	2416	1739	79	598	هنغاريا
Other	23524	18044	1302	4178	أخرى
Total	365286	273463	36549	55274	المجموع

Contd./...

يتبع/...

تابع/ جدول 3.1.15 القادمون حسب الجنسية ووسيلة السفر، 2016
Contd./ Table 15.1.3 Arrivals by Nationality and Means of Transport, 2016

Nationality	Means of Transport				الجنسية
	المجموع Total	جوية By Air	بحرية By Sea	برية By Land	
Asian Countries					الدول الآسيوية
Thailand	5434	4784	29	621	تايلاند
Malaysia	20570	13644	79	6847	ماليزيا
India	67817	51995	259	15563	الهند
Pakistan	13282	5888	35	7359	باكستان
Turkey	23484	18181	166	5137	تركيا
Sri Lanka	13014	9303	5	3706	سريلانكا
Cyprus	1616	1572	6	38	قبرص
Indonesia	34351	14992	144	19215	اندونيسيا
China	41708	20550	684	20474	الصين الشعبية
Japan	9813	7273	96	2444	اليابان
North Korea	121	118	0	3	كوريا الشمالية
South Korea	13059	8258	81	4720	كوريا الجنوبية
Philippines	38684	28876	992	8816	الفلبين
Brunei	357	331	0	26	بروناي
Israel	144190	7463	24	136703	إسرائيل
Other	53691	44483	174	9034	أخرى
Total	481191	237711	2774	240706	المجموع
African Countries					الدول الإفريقية
Nigeria	842	680	5	157	نيجيريا
Guinea	150	97	1	52	غينيا
Senegal	131	104	1	26	السنغال
Tanzania	299	248	32	19	تنزانيا
Ethiopia	2897	1823	3	1071	إثيوبيا
Other	38219	29783	442	7994	أخرى
Total	42538	32735	484	9319	المجموع
American Countries					الدول الأمريكية
United States	177663	128647	5024	43992	الولايات المتحدة
Canada	33524	25467	1939	6118	كندا
Mexico	4661	2088	295	2278	المكسيك
Argentina	3101	1056	190	1855	الأرجنتين
Brazil	5903	2982	400	2521	البرازيل
Chile	1485	719	37	729	تشيلي
Venezuela	806	690	26	90	فنزويلا
Other	7068	3465	223	3380	أخرى
Total	234211	165114	8134	60963	المجموع
Australian Countries					الدول الأسترالية
Australia	21764	14275	3006	4483	أستراليا
New Zealand	4003	2939	405	659	نيوزيلندا
Other	267	93	2	172	أخرى
Total	26034	17307	3413	5314	المجموع
Vatican	159	64	0	95	الفاتيكان
United Nations	0	0	0	0	هيئة الأمم المتحدة
Total	159	64	0	95	المجموع
Grand Total	6423486	3214141	237134	2972211	المجموع الكلي

Source: Public Security Directorate

المصدر: مديرية الأمن العام

جدول 4.1.15 المغادرون حسب وسيلة السفر ومركز المغادرة، 2012-2016 (بالألف شخص)
Table 15.1. 4 Departures by Means of Transport and Point of Departure
2012 - 2016 (000 Person)

Means of Transport and Point of Departure	2016	2015	2014	2013	2012	وسيلة السفر ومركز المغادرة
Means of Transport						وسيلة السفر
Land	3060	3215	3762	3912	5053	بر
Sea	271	271	269	329	408	بحر
Air	3136	2981	2910	2676	2604	جو
Total	6467	6468	6941	6917	8065	المجموع
Point of Departure						مركز المغادرة
Queen Alia Int. Airport	3059	2918	2825	2515	2393	مطار الملكة علياء الدولي
Amman Civil Airport	28	27	34	106	143	مطار عمان المدني
Aqaba Airport	50	36	51	54	67	مطار العقبة
Ramtha	1	1	0	12	197	الرمثا
Omari	1036	1136	1360	1357	1510	العمرى
Mudawara	527	559	545	506	655	المدورة
Durrah	154	219	294	289	317	الدره
Aqaba Port	271	271	269	329	408	ميناء العقبة
Jordan Valley	180	182	215	209	215	معبر وادي الأردن
Alkaramah	1	44	172	366	447	الكرامة
Wadi Araba	93	108	135	144	148	معبر وادي عربية
Bridges	1067	945	897	768	802	الجسور
Jaber	0	22	146	262	764	جابر
Total	6467	6468	6941	6917	8065	المجموع

Source: Public Security Directorate

المصدر: مديرية الأمن العام

جدول 5.1.15 المغادرون حسب مجموعة الجنسية ووسيلة السفر، 2016
Table 15.1. 5 Departures by Nationality Group and Means of Transport, 2016

Nationality Group	وسيلة السفر				مجموعة الجنسية
	المجموع Total	جوية By Air	بحرية By Sea	برية By Land	
Arab Countries	5335622	2446359	221055	2668208	الدول العربية
European Countries	356954	261597	35261	60096	الدول الأوروبية
Asian Countries	469059	214840	2959	251260	الدول الآسيوية
African Countries	41617	31833	471	9313	الدول الأفريقية
American Countries	237120	164712	7897	64511	الدول الأمريكية
Australia & Newzeland	26403	16841	3417	6145	استراليا ونيوزيلندا
United Nations	164	69	0	95	الأمم المتحدة
Vatican	0	0	0	0	الفاتيكان
Total	6466939	3136251	271060	3059628	المجموع
%	100	48.5	4.2	47.3	%

Source : Public Security Directorate

المصدر: مديرية الأمن العام

شكل 1.1.15 المغادرون حسب وسيلة السفر، 2016
Figure 15.1.1 Departures by Means of Transport, 2016

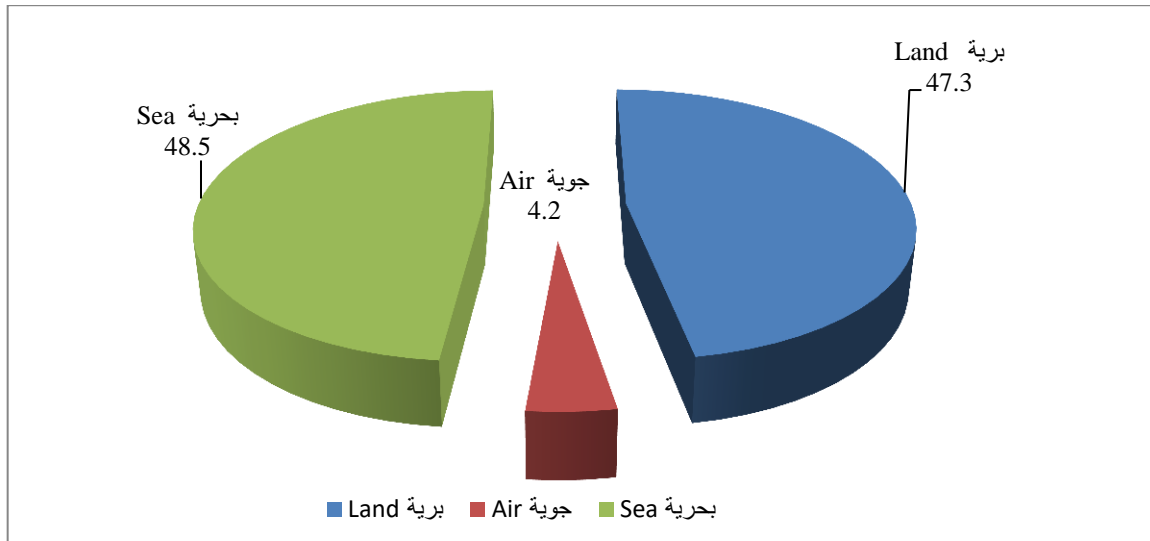

جدول 6.1.15 المغادون حسب الجنسية ووسيلة السفر، 2016
Table 15.1. 6 Departures by Nationality and Means of Transport, 2016

Nationality	وسيلة السفر				الجنسية
	المجموع Total	جوية By Air	بحرية By Sea	برية By Land	
Arab Countries					الدول العربية
Jordan	2751687	1503320	51060	1197307	الأردن
Saudi Arabia	766435	102218	2688	661529	السعودية
Egypt	328146	120648	154624	52874	مصر
Syria	155349	85653	2731	66965	سوريا
Iraq	209410	206617	95	2698	العراق
Lebanon	53254	48220	3671	1363	لبنان
Kuwait	91381	69836	147	21398	الكويت
Oman	17304	15358	41	1905	عمان
Arab Emirates					الإمارات العربية
Qatar	13429	12128	5	1296	قطر
Bahrain	31979	16898	131	14950	البحرين
Yemen	58664	46826	4911	6927	اليمن
Morocco	7099	6095	36	968	المغرب
Algeria	10371	10042	12	317	الجزائر
Tunisia	5814	5503	4	307	تونس
Libya	25946	25585	31	330	ليبيا
Sudan	11154	8604	71	2479	السودان
Somalia	248	189	0	59	الصومال
Mauritania	200	194	0	6	موريتانيا
Djibouti	0	0	0	0	جيبوتي
Palestine	776791	142778	778	633235	فلسطين
Total	5335622	2446359	221055	2668208	المجموع
European Countries					الدول الأوروبية
Russia	50056	37640	272	12144	روسيا
United Kingdom	67580	53813	7038	6729	بريطانيا
France	36031	28719	2151	5161	فرنسا
Italy	19298	13159	2327	3812	إيطاليا
Spain	16727	12614	711	3402	إسبانيا
Ireland	3862	3037	260	565	أيرلندا
Belgium	6919	5716	326	877	بلجيكا
Poland	5477	2251	88	3138	بولندا
Denmark	5855	4495	526	834	الدنمرك
Switzerland	7675	4975	1667	1033	سويسرا
Sweden	11569	10188	414	967	السويد
Norway	4626	3633	202	791	النرويج
Netherlands	14172	11177	727	2268	هولندا
Greece	4719	4286	144	289	اليونان
Germany	58556	35249	15824	7483	ألمانيا
Austria	5200	3765	797	638	النمسا
Romania	6400	3413	168	2819	رومانيا
Yugoslavia	1	1	0	0	يوغوسلافيا
Bulgaria	2229	1398	59	772	بلغاريا
Luxembourg	178	139	29	10	لوكسمبورغ
Portugal	2518	1733	144	641	البرتغال
Finland	1884	1293	75	516	فنلندا
Hungary	2414	1721	70	623	هنغاريا
Others	23008	17182	1242	4584	أخرى
Total	356954	261597	35261	60096	المجموع

Contd./...

يتبع/...

تابع/ جدول 6.1.15 المغادرون حسب الجنسية ووسيلة السفر، 2016
Contd./ Table 15.1.6 Departures by Nationality and Means of Transport, 2016

Nationality	وسيلة السفر Mean of Transport				الجنسية
	المجموع Total	جوية By Air	بحرية By Sea	برية By Land	
Asian Countries					الدول الآسيوية
Thailand	4810	4171	17	622	تايلاند
Malaysia	21069	14473	118	6478	ماليزيا
India	65243	33509	254	31480	الهند
Pakistan	13276	5811	53	7412	باكستان
Turkey	23307	18430	164	4713	تركيا
Sri Lanka	15399	11474	12	3913	سريلانكا
Cyprus	1469	1429	5	35	قبرص
Indonesia	34177	24670	125	9382	اندونيسيا
China	41289	18935	851	21503	الصين الشعبية
Japan	9777	7127	147	2503	اليابان
North Korea	117	114	0	3	كوريا الشمالية
South Korea	13071	7304	106	5661	كوريا الجنوبية
Philippines	36483	25130	918	10435	الفلبين
Brunei	377	357	0	20	بروني
Israel	142400	5453	28	136919	إسرائيل
Others	46795	36453	161	10181	أخرى
Total	469059	214840	2959	251260	المجموع
African Countries					الدول الإفريقية
Nigeria	882	740	2	140	نيجيريا
Guinea	137	82	0	55	غينيا
Senegal	111	88	1	22	السنغال
Tanzania	239	185	0	54	تنزانيا
Ethiopia	3034	1950	6	1078	إثيوبيا
Others	37214	28788	462	7964	أخرى
Total	41617	31833	471	9313	المجموع
American Countries					الدول الأمريكية
United States	173318	120793	4906	47619	الولايات المتحدة
Canada	41128	32597	1859	6672	كندا
Mexico	4583	2233	294	2056	المكسيك
Argentina	3089	1186	189	1714	الأرجنتين
Brazil	5831	2940	391	2500	البرازيل
Chile	1480	697	38	745	تشيلي
Venezuela	746	628	24	94	فنزويلا
Others	6945	3638	196	3111	أخرى
Total	237120	164712	7897	64511	المجموع
Australian Countries					الدول الأسترالية
Australia	22174	13929	2983	5262	أستراليا
Newzeland	3975	2837	433	705	نيوزيلندا
Others	254	75	1	178	أخرى
Total	26403	16841	3417	6145	المجموع
Vatican	164	69	0	95	الفاتيكان
United Nations	0	0	0	0	هيئة الأمم المتحدة
Total	164	69	0	95	المجموع
Grand Total	6466939	3136251	271060	3059628	المجموع الكلي

Source: Public Security Directorate

المصدر: مديرية الأمن العام

جدول 1.2.15 إحصاءات الفنادق، 2002-2016

Table 15.2. 1 Hotels Statistics, 2002-2016

عامل/فندق Empl./Hotel	سرير/فندق Beds/Hotel	جناح/فندق Suites/ Hotel	غرفة/فندق Rooms/ Hotel	العمالون Employees	الأسرّة Beds	الأجنحة Suites	الغرف Rooms	الفنادق Hotels	السنة Year
22.3	80.7	-	41.9	10324	37289	-	19389	462	2002
22.9	82.7	-	43.0	10499	37859	-	19698	458	2003
23.1	83.5	-	43.1	10708	38658	-	19945	463	2004
27.5	86.5	-	44.5	12884	40480	-	20827	468	2005
28.3	88.3	-	45.4	13450	42029	-	21609	476	2006
28.1	90.0	-	46.0	13193	42140	-	21587	470	2007
29.1	91.3	-	46.8	13994	43922	-	22507	481	2008
29.7	91.9	-	47.5	14338	44300	-	22880	482	2009
30.9	94.7	8.2	49.3	15080	46141	3983	24009	487	2010
30.7	94.6	8.2	49.2	15055	46425	4050	24147	491	2011
31.1	95.4	8.6	49.8	15419	47339	4280	24703	497	2012
35.3	96.6	8.9	50.8	18307	50142	4628	26370	519	2013
34.8	96.8	8.8	50.5	18644	51867	4741	27073	536	2014
34.2	94.9	8.8	49.6	19058	52928	4927	27664	558	2015
33.7	93.9	8.7	49.1	19298	53811	4981	28160	573	2016

Source: Ministry of Tourism & Antiquities

المصدر: وزارة السياحة والآثار

- Not available

- غير متوفرة

جدول 2.2.15 إحصاءات سياحية، 2012-2016

Table 15.2. 2 Tourism Statistics, 2012-2016

Particulars	2016	2015	2014	2013	2012	التفاصيل
Number of Rooms	28160	27664	27073	26370	24703	عدد الغرف
Number of Beds	53811	52928	51867	50142	47339	عدد الأسرّة
Travel Agencies	872	868	856	806	798	مكاتب سياحة وسفر
Number of Suites	4981	4927	4741	4628	4280	عدد الأجنحة
Riding Animals	713	713	713	713	713	مرافقو الرواحل
Oriental Antiques Stores	392	385	375	368	451	متاجر التحف الشرقية
Tourist Guides	1138	1123	1188	1200	1181	الأدلة السياحيين
Tourist Transportation Companies	8	8	8	8	8	شركات النقل السياحي
Tourist Restaurants	1014	1006	983	963	907	المطاعم السياحية

Source: Ministry of Tourism & Antiquities

المصدر: وزارة السياحة والآثار

جدول 3.2.15 العاملون في الأنشطة السياحية حسب نوع النشاط، 2012-2016

Table 15.2. 3 Employment in Tourism Activities by Type of Activity, 2012-2016

Type of Activity	2016	2015	2014	2013	2012	نوع النشاط
Tourist and Travel Agencies	4981	4975	4971	4783	4719	وكالات السياحة والسفر
Rent a Car Companies	1476	1476	1476	1476	1489	مكاتب تأجير السيارات
Oriental Antiques Stores	1043	1023	1003	940	870	متاجر التحف الشرقية
Tourist Guides	1138	1123	1136	1181	1181	الأدلة السياحيين
Riding Animals Guides	713	713	713	713	713	مرافقو الرواحل
Tourist Transportation Companies	1047	1047	1047	1047	939	شركات النقل السياحي
Tourist Restaurants	20260	19508	19450	19512	18439	المطاعم السياحية

Source: Ministry of Tourism & Antiquities

المصدر: وزارة السياحة والآثار

جدول 4.2.15 الفنادق المصنفة حسب الموقع، 2016
Table 15.2. 4 Classified Hotels by Location, 2016

Location	العاملون Employees	الأسرة Beds	الأجنحة Suites	الغرف Rooms	الفنادق Hotels	الموقع
Amman	9073	19927	1102	11040	149	عمان
Aqaba	2667	7732	68	3803	43	العقبة
Petra	1116	3684	83	1927	26	البتراء
Karak	12	100	0	46	3	الكرك
Ajloun	9	74	0	35	2	عجلون
Irbid	90	577	17	280	9	اريد
Fhais	3	40	0	14	1	الفحيص
Zarqa	6	124	0	51	2	الزرقاء
Azraq	5	54	0	24	1	الأزرق
Dead Sea	2873	3807	106	2145	9	البحر الميت
Madaba	52	358	0	176	6	مادبا
Ma'in Spa	226	145	19	109	1	حمامات ماعين
Jarash	19	120	1	52	1	جرش
Riwished	2	28	0	10	1	الرويشد
Al-shobak	13	45	1	20	1	الشوبك
Total	16166	36815	1397	19732	255	المجموع

Source: Ministry of Tourism & Antiquities

المصدر: وزارة السياحة والآثار

جدول 5.2.15 الفنادق غير المصنفة حسب الموقع، 2016
Table 15.2. 5 Unclassified Hotels by Location, 2016

Location	العاملون Employees	الأسرة Beds	الغرف Rooms	الفنادق Hotels	الموقع
Amman	151	2125	955	72	عمان
Aqaba	57	762	297	17	العقبة
Petra	42	386	200	12	البتراء
Ma'an	9	98	37	4	معان
Karak	4	59	27	3	الكرك
Irbid	25	212	70	6	اريد
Rwashed	1	15	7	1	الرويشد
Zarqa	7	81	35	3	الزرقاء
Azraq	6	40	18	1	الأزرق
Tafiela	10	39	20	2	الطفيلة
Jarash	2	15	5	1	جرش
Madaba	5	58	28	3	مادبا
Total	319	3890	1699	125	المجموع

Source: Ministry of Tourism & Antiquities

المصدر: وزارة السياحة والآثار

جدول 6.2.15 الشقق والأجنحة الفندقية حسب الموقع، 2016
Table 15.2. 6 Apartments and Suite Hotels by Location, 2016

Location	العاملون Employees	الأسرة Beds	الأجنحة Suites	الغرف Rooms	الشقق والأجنحة App.& Suites	الموقع
Amman	2560	10397	3406	5516	162	عمان
Aqaba	29	456	105	174	4	العقبة
Irbid	33	264	64	113	3	اربد
Azraq	8	32	0	16	1	الأزرق
Madaba	3	22	8	12	1	مادبا
Total	2633	11171	3583	5831	171	المجموع

Source: Ministry of Tourism & Antiquities

المصدر: وزارة السياحة والآثار

جدول 7.2.15 النزل والموتيلات والمخيمات حسب الموقع، 2016
Table 15.2. 7 Hostels, Motels and Camping Sites by Location, 2016

Location	العاملون Employees	الأسرة Beds	الأجنحة Suites	الغرف Rooms	النزل والموتيلات والمخيمات Hostels, Motels & Camping	الموقع
Ajloun	11	50	0	15	1	عجلون
Karak	2	18	1	11	1	الكرك
Tafiela	59	177	0	70	5	الطفيلة
Al Shoabak	3	90	0	30	1	الشوبك
Petra	6	100	0	55	2	البتراء
Wadi Rum	99	1500	0	717	12	وادي رم
Total	180	1935	1	898	22	المجموع

Source: Ministry of Tourism & Antiquities

المصدر: وزارة السياحة والآثار

جدول 15.3.1 عدد زوار المتاحف والأماكن الأثرية في المملكة حسب الموقع والجنسية، 2015-2016
Table 15.3. 1 Number of Visitors to Museums and Archeological Sites in the Kingdom by Location and Nationality, 2015- 2016

Location	2016			2015			الموقع
	مجموع Total	غير أردني Non- Jordanian	أردني Jordanian	مجموع Total	غير أردني Non- Jordanian	أردني Jordanian	
Petra	464154	333873	130281	408167	292863	115304	البتراء
Jarash	211612	93448	118164	178897	107597	71300	جرش
Um Qais	133548	14226	119322	140166	20019	120147	ام قيس
Mount Nebo	110590	109077	1513	106316	105708	608	جبل نيبو
Ajlun	182871	46659	136212	202457	34829	167628	عجلون
Madaba (Map)	147927	146397	1530	129485	128406	1079	مادبا الخارطة
Wadi Rum	105155	69792	35363	65841	50927	14914	وادي رم
Karak	14750	10850	3900	16533	12633	3900	الكرك
Maghtas	81419	70892	10527	65990	56886	9104	المغطس
Dead Sea	39968	5330	34638	28400	13598	14802	البحر الميت
um alrsas	7594	6143	1451	8352	7568	784	ام الرصاص
Madaba Visit Center	67098	65886	1212	72149	71404	745	مركز زوار مادبا
Pella	3867	1357	2510	3883	2099	1784	بيلا
Desrt Castle	7160	6900	260	11784	11719	65	القصور الصحراوية
Um ALjmal	919	379	540	1764	240	1524	أم الجمال
Shobak	9941	7208	2733	8841	5887	2954	الشوبك
Afra	5822	41	5781	28794	1861	26933	عفرا
Mukawir	7933	6662	1271	9770	8974	796	مكاور
Folklore Museum	175700	49000	126700	207108	41500	165608	متحف الحياة الشعبي
Jordan's Museum of Archeology	145926	68550	77376	144679	70623	74056	متحف الآثار الاردني
Jordan's Museum	23670	10550	13120	17784	8016	9768	متحف الأردن
Madaba Museum	9300	6150	3150	13987	10510	3477	متحف مادبا
Salt Museum	927	282	645	968	300	668	متحف السلط
Mar elas	16567	6301	10266	17157	6011	11146	مار الياس
AL halabat Castle	7608	5247	2361	6982	4004	2978	الحلابات
Total	1982026	1141200	840826	1896254	1074182	822072	المجموع

Source: Ministry of Tourism & Antiquities

المصدر: وزارة السياحة والآثار

جدول 1.4.15 النتائج الرئيسية لمسح الخدمات حسب النشاط الاقتصادي، 2015 (بالألف دينار)
Table 15.4. 1 Main Results of the Services Survey by Economic Activity, 2015 (000 JD)

Economic Activity	تكوين رأس المال الثابت الإجمالي Total Fixed Capital Formation	اهتلاك رأس المال الثابت Depreciation	الضرائب على الإنتاج Taxes on Production	تعويضات العاملين Compensation of Employees	إجمالي القيمة المضافة Gross Value Added	الاستهلاك الوسيط Intermediate Consumption	الإنتاج القائم Gross Output	النشاط الاقتصادي ISIC CODE
Short term accommodation activities	22424	67255	44748	110506	250363	165692	416055	5510 أنشطة الإقامة قصيرة المدى
Other accommodation	95	467	248	630	1593	1308	2901	5590 أنشطة الإقامة الأخرى
Restaurants and mobile food service activities	11760	14068	37824	81201	163160	229466	392626	5610 أنشطة خدمة المطاعم والطعام المتنقل
Beverage serving activities	1018	829	1609	7275	18286	17312	35598	5630 أنشطة تقديم المشروبات
Motion picture video and television programmed publishing	857	6206	2391	7495	18902	13914	32817	5911 أنشطة إنتاج الأفلام السينمائية والبرامج التلفزيونية والفيديو
Motion picture projection	70	208	252	383	788	1508	2297	5914 أنشطة عرض الأفلام السينمائية
Programming and broadcasting activities	1840	7370	2043	18966	19638	15231	34869	6020 أنشطة البرامج والإذاعة والارسال التلفزيونية
Wired telecommunications activities	16511	16721	13636	29475	153166	50750	203915	6110 أنشطة الاتصالات السلكية
Wireless telecommunications activities	309492	121777	103546	45409	510936	202420	713356	6120 أنشطة الاتصالات اللاسلكية
Satellite telecommunications activities	6375	6557	5926	9970	55689	61170	116859	6130 أنشطة الاتصالات الساتلية
Other telecommunications activities	43	612	247	1464	5002	3369	8370	6190 أنشطة الاتصالات الأخرى
Computer programming activities	831	1709	5819	25403	48361	22196	70557	6201 أنشطة برمجيات الحاسب
Computer consultancy and computer facilities	516	952	3936	15219	27262	10840	38102	6202 أنشطة استشارات وتسهيلات إدارة الحاسب
Real estate activities with own or leased property	206	10984	5995	12625	49441	13594	63035	6810 الأنشطة العقارية في الممتلكات المملوكة أو المؤجرة
Real estate activities on a fee or contract basis	0	380	1215	1710	9098	4274	13372	6820 الأنشطة العقارية على أساس عقد أو نظير رسم
Legal activities	703	2433	2740	13103	39711	17633	57344	6910 الأنشطة القانونية
Accounting, bookkeeping and auditing activities tax consultancy	395	2243	4082	21862	34477	11228	45705	6920 الأنشطة المحاسبية ومسك الدفاتر والتدقيق والخبرة الاستشارية الضرائبية

Contd./...

يتبع./

تابع/ جدول 1.4.15 النتائج الرئيسية لمسح الخدمات حسب النشاط الاقتصادي ، 2015 (بالآلاف دينار)
Contd/ Table 15.4.1 Main Results of the Services Survey by Economic Activity, 2015 (000 JD)

Economic Activity	تكوين رأس المال الثابت الإجمالي Total Fixed Capital Formation	اهتلاك رأس المال الثابت Depreciation	الضرائب على الإنتاج Taxes on Production	تعويضات العاملين Compensation of Employees	إجمالي القيمة المضافة Gross Value Added	الاستهلاك الوسيط Intermediate Consumption	الإنتاج القائم Gross Output	النشاط الاقتصادي ISIC CODE	دليل النشاط الاقتصادي ISIC CODE
Management consultancy activities	317	474	1055	7554	9732	6182	15915	أنشطة الاستشارات الإدارية	7020
Architectural and engineering activities and related technical consultancy	3747	3403	10469	62617	88196	31002	119198	الأنشطة المعمارية والهندسية وما يتصل بها من استشارات فنية	7110
Technical testing and analysis	10	165	453	1999	2984	1509	4493	الاختبارات والتحليل الفني	7120
Research and experimental development on natural sciences and engineering	251	1106	762	4731	6867	6271	13138	البحث والتطوير في مجال العلوم الطبيعية والهندسية	7210
Research and experimental development on social sciences and humanities	0	14	4	42	99	53	152	البحث والتطوير في مجال العلوم الاجتماعية والإنسانية	7220
Advertising	57	1033	4263	10037	25218	22536	47754	الإعلان	7310
Market research and public opinion polling	66	352	615	2239	6223	3332	9555	بحوث السوق واستطلاعات الرأي العام	7320
Photographic activities	33	961	410	2670	6506	4706	11212	الأنشطة الفوتوغرافية	7420
Veterinary activities	0	14	8	172	471	311	782	الأنشطة البيطرية	7500
Renting and leasing of motor vehicles	510	8264	5914	5067	21401	14806	36207	أنشطة تأجير واستئجار المركبات	7710
Renting of video tapes and disks	0	6	2	16	70	29	99	أنشطة تأجير شرائط الفيديو والاسطوانات	7722
Renting and leasing of other personal and household goods	438	3025	646	4331	14004	7365	21368	أنشطة تأجير واستئجار السلع الشخصية والمنزلية الأخرى	7729
Renting and leasing of other machinery equipment and tangible goods	192	107	22	188	1493	646	2139	أنشطة تأجير واستئجار الآلات والمعدات المادية الأخرى	7730
Activities of employment placement agencies	49	561	1535	6321	11485	5462	16948	أنشطة وكالات توظيف العمالة	7810
Travel agency activities	300	2496	5236	31711	79862	207585	287447	أنشطة وكالات السفر	7911
Private security activities	65	240	3116	36943	43276	3054	46330	أنشطة الأمن الخاص	8010
General cleaning of building	0	664	2880	12744	19615	7332	26947	النظافة العامة للمباني	8121
Packaging activities	0	14	4	263	497	316	813	أنشطة التعبئة والتغليف	8292

Contd./...

تابع/...

تابع/ جدول 1.4.15 النتائج الرئيسية لمسح الخدمات حسب النشاط الاقتصادي ، 2015 (بالآلف دينار)
Contd/ Table 15.4.1 Main Results of the Services Survey by Economic Activity, 2015 (000JD)

Economic Activity	تكوين رأس المال الثابت الإجمالي Total Fixed Capital Formation	اهتلاك رأس المال الثابت Depreciation	الضرائب على الإنتاج Taxes on Production	تعويضات العاملين Compensation of Employees	إجمالي القيمة المضافة Gross Value Added	الاستهلاك الوسيط Intermediate Consumption	الإنتاج القائم Gross Output	النشاط الاقتصادي ISIC CODE
Other business support service activities n.e.c.	438	1181	3094	11956	23309	10027	33335	8299
Pre- primary and primary education	5470	9935	1377	71737	99901	36957	136858	8510
General secondary education	18662	13244	1621	95247	131516	34436	165952	8521
Higher education	30884	18042	3581	127812	211984	64064	276048	8530
Cultural education	0	2275	635	7675	15351	12925	28275	8542
Hospital activities	25003	27615	2231	108763	204766	144432	349199	8610
Medical and dental practice activities	284	11227	874	21235	65968	31252	97220	8620
Other human health activities	7318	3623	2138	11892	21303	14068	35371	8690
Creative, arts and entertainment activities	0	7	8	37	116	223	339	9000
Botanical and zoological gardens and nature reserves activities	0	12	25	60	136	279	415	9103
Operation of sport facilities	50	2934	1086	3695	11912	8877	20789	9311
Other amusement and recreation activities n.e.c	1295	2242	1943	4041	12473	11833	24306	9329
Repair of computers and peripheral equipment	0	141	55	604	4188	1793	5981	9511
Repair of communication equipment	1	46	17	382	930	695	1625	9512
Repair of consumer electronic	0	47	58	431	2715	1658	4373	9521
Repair of household appliances and home and garden equipment	20	196	133	810	5218	3793	9012	9522
Repair of footwear and leather goods	0	31	17	363	1075	455	1530	9523
Repair of others personal and household goods	0	14	44	216	1483	570	2054	9529
Washing and (dry-) cleaning of textile and fur products	1016	946	850	6300	13946	10040	23986	9601

Contd./...

يتبع/..

تابع/ جدول 1.4.15 النتائج الرئيسية لمسح الخدمات حسب النشاط الاقتصادي ، 2015 (بالآلف دينار)
Contd/ Table 15.4.1 Main Results of the Services Survey by Economic Activity, 2015 (000 JD)

Economic Activity	تكوين رأس المال الثابت الإجمالي Total Fixed Capital Formation	اهتلاك رأس المال الثابت Depreciation	الضرائب على الإنتاج Taxes on Production	تعويضات العاملين Compensation of Employees	إجمالي القيمة المضافة Gross Value Added	الاستهلاك الوسيط Intermediate Consumption	الإنتاج القائم Gross Output	النشاط الاقتصادي ISIC CODE	دليل النشاط الاقتصادي ISIC CODE
Hairdressing and other beauty treatment	448	2480	1967	19120	60497	36782	97279	خدمات الحلاقة ومعالجة التجميل الأخرى	9602
Funeral and related activities	0	21	9	143	223	223	445	أنشطة الجناز وما يتصل بها من أنشطة	9603
Other personal service activities n.e.c.	3364	1761	1138	4647	6950	7501	14451	أنشطة الخدمات الشخصية الأخرى غير المصنفة في مكان آخر	9609
Total: profit-oriented institutions	473379	381693	296550	1089507	2639836	1597280	4237116	مجموع : هيئات تهدف للربح	
Residential care activities for mental retardation, mental health and substance abuse	280	540	118	3608	4266	1832	6098	أنشطة رعاية المقيمين من ذوي الإعاقة والأمراض العقلية والإعاقة الجسدية	8720
Social work activities without accommodation	2400	2670	602	10953	14226	14826	29051	أنشطة العمل الاجتماعي بدون إقامة للمسنين والمعاقين	8810
Activities of sport club	1541	2467	1670	7951	12087	8502	20589	أنشطة الأندية الرياضية	9312
Activities of business and employers membership organization	685	597	27	3659	4283	3757	8040	أنشطة مؤسسات الاعمال وارباب العمل	9411
Activities of professional membership organizations	3860	1242	24	10703	11968	16210	28178	أنشطة المنظمات المهنية ذات العضوية	9412
Activities of trade unions	28	326	33	1545	1904	1142	3046	أنشطة نقابات العمال	9420
Activities of religious organizations	1402	316	21	6074	6411	2976	9387	أنشطة الهيئات الدينية	9491
Activities of political organizations	7	30	2	320	352	858	1210	أنشطة المنظمات السياسية	9292
Activities of other membership organization n.e.c	223	1576	30	6194	7799	5615	13414	أنشطة المنظمات ذات العضوية الأخرى التي لم تصنف في مكان آخر	9499
Activities of extraterritorial organization and bodies	382	841	0	101730	102571	32679	135250	أنشطة المنظمات والهيئات غير الإقليمية	9900
Total : Private non-profit activities	10807	10605	2526	152736	165867	88396	254263	مجموع : أنشطة لا تهدف للربح	
Total	484186	392298	299075	1242243	2805703	1685676	4491379	المجموع	

Source: Department of statistic/ the Services Survey 2015

الإحصاءات العامة/ مسح الخدمات 2015

16. الثقافة والإعلام

يشمل هذا الفصل بيانات عن الوعاظ حسب الجنس والمستوى التعليمي، بالإضافة إلى نشاط المساجد والمراكز الثقافية ودور القرآن. ومصدر هذه البيانات وزارة الأوقاف والشؤون والمقدسات الإسلامية. كما يشتمل على بيانات عن النشاط الفني في مجال المسرحيات وإقامة المعارض الفنية والحفلات الموسيقية، وعرض الأفلام السينمائية العربية والأجنبية، والأمسيات الشعرية، ونشاط الندوات والمحاضرات. ومصدر هذه البيانات وزارة الثقافة والإعلام. ويتضمن هذا الفصل أيضاً بيانات عن المكتبات حسب النوع والمحافظة، ومصدرها مديرية المطبوعات والنشر.

مؤشرات رئيسية

- نسبة خطباء الجمعة الجامعيين من مجموع الخطباء: 60.7 %
- نسبة مجلات الأطفال من مجموع المجلات: 2.4 %

16. Culture and Information

This chapter includes data on the number of Muslim preachers by sex and level of education, in addition to the activities of mosques, cultural centers and Koran Houses. Source of data is the Ministry of Al-Awqaf and Islamic Affairs.

It also includes data on cultural activities such as plays, art exhibitions, musical concerts, cinema films, poetic evenings, symposia and lectures. Source of data is the Ministry of Culture and Information.

This chapter also includes data on libraries by type and governorate which obtained from the Directorate of Press.

Basic Indicators

- Percentage of university graduate Friday speakers of total speakers: 60.7 %
- Percentage of children magazines of total magazines: 2.4%

جدول 1.16 عدد الواعظات والأئمة والخطباء والمساجد والمراكز الثقافية ودور القرآن، 2011-2016
Table 16. 1 Number of Muslim Preachers, Imams, Friday Speakers, Mosques, Cultural Centers and Koran Houses, 2011-2016

Particulars	2016	2015	2014	2013	2012	2011	التفاصيل
Preachers (Female)	570	583	773	713	713	713	الواعظات
Univ. Graduates	413	421	439	513	513	513	جامعيات
Non- Graduates	157	162	334	200	200	200	غير جامعيات
Imams	1888	1830	2300	3020	2973	2432	الأئمة
Friday Speakers ⁽¹⁾	3996	3699	3400	1500	1540	1057	الخطباء ⁽¹⁾
Univ. Graduates	2424	2127	2562	912	952	638	جامعيون
Non- Graduates	1572	1572	838	588	588	419	غير جامعيين
Mosques	6551	6458	6363	5915	5765	5595	المساجد
In Operation	6407	6294	5915	5765	5595	5277	العاملة
Under Construction	144	164	448	150	170	318	تحت الإنشاء
Cultural Centers	57	57	45	32	32	32	المراكز الثقافية
For Males	12	12	10	12	12	12	للذكور
For Females	45	45	35	20	20	20	للإناث
Koran Houses	1063	793	967	470	470	470	دور القرآن
For Males	192	275	288	136	136	136	للذكور
For Females	871	518	679	334	334	334	للإناث

Source: The ministry of Awqaf and Islamic affairs

المصدر: وزارة الأوقاف والشؤون والمقدسات الإسلامية

(1) Includes the speakers from outside the ministry

(1) تشمل الخطباء من خارج أجهزة الوزارة

جدول 2.16 النشاطات الثقافية حسب نوع النشاط، 2012-2016
Table 16. 2 Cultural Activities by Type of Activity, 2012-2016

Type of Activity	2016	2015	2014	2013	2012	نوع النشاط
Plays	238	247	197	41	40	المسرحيات
Art Exhibitions	415	322	118	39	109	المعارض الفنية
Musical Concerts	183	259	144	11	107	الحفلات الموسيقية
Poetic Evenings	174	255	150	43	79	الأمسيات الشعرية
Symposiums	238	319	196	27	33	الندوات
Lectures	299	262	206	17	118	المحاضرات
Movies	520	355	217	18	49	الأفلام
Issuances	222	230	115	248	229	الإصدارات
Festivals	80	112	146	13	24	المهرجانات
Bookshop Exhibitions	52	122	86	42	116	معارض كتب
Conferences	57	85	67	...	22	مؤتمرات

Source : Ministry of Culture

المصدر: وزارة الثقافة

جدول 16.3 أعداد الصحف والمجلات والدوريات، 2016
Table 16.3 Number of Newspapers, Magazines and Periodicals, 2016

Publications	فصلية Seasonal	شهرية Monthly	أسبوعية Weekly	يومية Daily	المجموع Total	النشرات
Newspapers						الصحف
Political Newspapers	1	3	14	9	27	صحف سياسية
Parties Newspapers	0	1	17	0	18	صحف حزبية
Magazines & Periodicals						المجلات والدوريات
Children	1	18	1	0	20	أطفال
Economic	37	56	25	0	118	اقتصادية
Army & Police	1	1	0	0	2	عسكرية وشرطية
Youths & Arts	6	9	5	0	20	الشباب والفنون
Cultural & Educational	31	39	7	0	77	ثقافية ومدرسية
Religious	2	8	0	0	10	دينية
Scientific	35	13	0	0	48	علمية
Financial	0	0	0	0	0	مالية
Tourist	5	15	4	0	24	سياحية
Other	154	258	104	4	520	أخرى

Source: Department of Press and Publication

المصدر: دائرة المطبوعات والنشر

جدول 16.4 عدد المطابع ومكتبات بيع الكتب ودور النشر والتوزيع ودور الدعاية والإعلان حسب المحافظة، 2016

Table 16.4 Number of Printing Presses, Bookshops, Publishing Agencies, Advertisement Agencies by Governorate, 2016

Governorate	الدعاية والإعلان Advertisement	دور النشر والتوزيع Publishing Agencies	مكتبات بيع الكتب Bookshops	المطابع Printing Presses	المحافظة
Amman	297	337	172	316	العاصمة
Balqa	6	2	11	8	البلقاء
Zarqa	7	7	12	44	الزرقاء
Madaba	2	0	4	3	مادبا
Irbid	20	12	7	38	اربد
Mafraq	4	1	1	0	المفرق
Jarash	3	1	0	1	جرش
Ajloun	1	0	1	0	عجلون
Karak	7	1	0	4	الكرك
Tafiela	0	0	0	0	الطفيلة
Ma'an	0	0	2	2	معان
Aqaba	6	0	5	6	العقبة
Total	353	361	215	422	المجموع

Source: Department of Press and Publication

المصدر: دائرة المطبوعات والنشر

17. الأمن والعدالة

يشمل هذا الفصل القضايا المفصولة في المحاكم الشرعية ومحاكم الاستئناف الشرعية، والقضايا المفصولة في المحاكم الكنسية، ومحاكم التسوية وفي محكمة أمانة عمان الكبرى، بالإضافة إلى الجرائم العامة حسب أنواعها ومناطق وقوعها. وتختص المحاكم الشرعية ومحاكم الاستئناف الشرعية والمحاكم الكنسية بالقضايا المتعلقة بالأحوال الشخصية كالزواج والطلاق والنفقة والإرث. كما تنظر محاكم التسوية في القضايا المتعلقة بالمساحة والحدود والاعتداء على أراضي الدولة والغير، والملكية والشفعة ومصادر المياه. أما محكمة أمانة عمان الكبرى فتتنظر في قضايا مخالفات السير، وتنظيم المدن والقرى، والصحة العامة والمواد التموينية والمسالخ ورخص المهن.

مؤشرات رئيسية

- النسبة المئوية لعدد القضايا المفصولة في المحاكم الشرعية من مجموع القضايا: 71.8%
- النسبة المئوية لعدد حالات الطلاق المفصولة في المحاكم الكنسية من مجموع القضايا الكنسية: 6.4%
- النسبة المئوية لعدد الجناح من مجموع الجرائم العامة: 70.3%
- نسبة التغير في مجموع الجرائم العامة (2012-2016): -20%

17. Security and Justice

This chapter contains the decided cases by the Sharia Courts, Courts of Appeal, Ecclesiastical Courts, Greater Amman Municipality Court and Land Settlement Courts, as well as the general crimes by type and location. The Canonical Courts, Courts of Appeal and the Ecclesiastical Courts deal with cases of marriage, divorce, alimony and inheritance. Land Settlement Courts deal with cases on demarcation, infringement of government and private land, ownership, per-entity and water sources. Greater Amman Municipality Court deals with cases pertaining to violations of traffic, town planning, public health, food items, slaughterhouses, and occupation licenses.

Basic Indicators

- Percentage of decided cases in Canonical Courts of total canonical cases: 71.8 %
- Percentage of divorce cases decided by Ecclesiastical Courts of total ecclesiastical cases: 6.4 %
- Percentage of felonies of total general crimes: 70.3 %
- Percentage of change in total general crimes (2012 - 2016): -20 %

جدول 1.17 القضايا المفصولة في المحاكم حسب نوع المحكمة، 2012-2016

Table 17. 1 Decided Cases in Courts by Type of Court, 2012-2016

Type of Court	2016	2015	2014	2013	2012	نوع المحكمة
Sharia Courts	40611	43211	49340	39637	39678	المحاكم الشرعية
Sharia Courts of Appeal	7102	9164	8005	7231	6802	محاكم الاستئناف الشرعية
Ecclesiastical Courts	1180	1367	1286	1045	1072	المحاكم الكنسية لكافة الطوائف
Land Settlement Courts	44	48	69	61	93	محاكم تسوية الأراضي
Greater Amman Court ⁽¹⁾	7656	8595	9267	9376	7209	محكمة أمانة عمان ⁽¹⁾
Total	56593	62385	67967	57350	54854	المجموع

Source: Related Courts

المصدر: المحاكم ذات العلاقة

(1) These Cases Pertaining to Amman Court Prosecution

(1) هذه القضايا خاصة بأعمال إيداع محكمة الأمانة

شكل 1.17 عدد القضايا المفصولة في المحاكم لكل ألف من السكان، 2012 - 2016

Figure 17. 1 Number of Decided Cases by Courts Per Thousand Population, 2012-2016

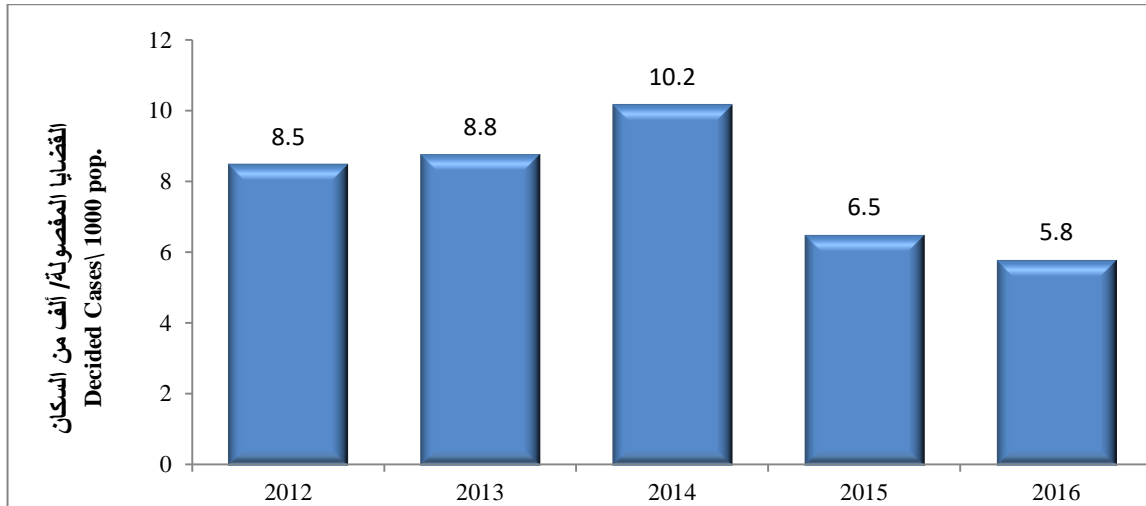

جدول 2.17 القضايا المفصولة في المحاكم الكنسية لكافة الطوائف حسب نوع القضية، 2012-2016

Table 17. 2 Decided Cases in Ecclesiastical Courts by Type of Case, 2012-2016

Type of Case	2016	2015	2014	2013	2012	نوع القضية
Alimony	39	96	95	39	51	نفقة
Inheritance	841	836	841	795	701	إرث
Divorce	76	109	110	97	107	طلاق
Others	224	326	240	114	213	أخرى
Total	1180	1367	1286	1045	1072	المجموع

Source: Ecclesiastical Courts

المصدر: المحاكم الكنسية

جدول 17.3 القضايا المفصولة في محاكم التسوية حسب نوع القضية، 2012-2016
Table 17.3 Decided Cases in Land Settlement Courts by Type of Case, 2012 - 2016

Type of Case	2016	2015	2014	2013	2012	نوع القضية
Demarcation	0	9	5	13	11	المساحة والحدود
Inheritance	0	2	0	0	2	إرث
Treasury	25	19	33	18	37	الخزينة
Water	0	0	1	0	1	المياه
Ownership	19	15	23	30	42	الملكية
Pre - Entity	0	3	7	0	0	الشفعة
Others	0	0	0	0	0	أخرى
Total	44	48	69	61	93	المجموع

Source: Department of Lands and Survey

المصدر: دائرة الأراضي والمساحة

جدول 17.4 القضايا المفصولة في محكمة أمانة عمان الكبرى حسب نوع القضية، 2012-2016
Table 17.4 Decided Cases in Greater Amman Municipality Court by Type of Case, 2012-2016

Type of Case	2016	2015	2014	2013	2012	نوع القضية
Traffic	0	0	0	1	5	سير
Cities	1396	1264	1240	421	276	مدن
Hygiene/Crafts Violation	6260	7331	8027	8954	6928	مخالفات الصحة المهنية
Total	7656	8595	9267	9376	7209	المجموع

Source: Greater Amman Municipality Court

المصدر: محكمة أمانة عمان الكبرى

جدول 17. 5 الجرائم العامة حسب نوع الجريمة، 2012-2016*
Table 17. 5 General Crimes by Kind of Crime, 2012-2016*

Kind of Crime	2016	2015	2014	2013	2012	نوع الجريمة
Felony Crimes	6712	7642	8037	8457	9097	الجرائم الجنائية
Attempted Murder	427	464	565	561	513	الشروع بالقتل
premeditated Murder	72	75	80	74	82	القتل العمد
Murder	58	76	90	70	71	القتل القصد
Beating Leading to Death	3	8	6	3	5	الضرب المفضي إلى الموت
Criminal Theft	3546	4509	4493	5020	5798	السرقية الجنائية
Rape	138	122	140	155	174	الإغتصاب
Kidnapping	199	190	181	179	130	الخطف
Sexual Abuse	982	752	766	780	767	هتك العرض
Forgery	148	164	254	241	177	التزوير الجنائي
Currency Counterfeit	51	67	69	77	116	تزييف النقد
Aggravated Injury	880	988	1086	1070	1071	الإيذاء البليغ
Bribery	155	179	206	133	93	الرشوة
Criminal Conspiracy	29	34	79	75	83	الاتفاق الجنائي
Abortion	16	10	9	13	9	الإجهاض
Embezzlement	7	4	13	6	8	الإختلاس
Misdemeanor Crimes	15883	16602	18767	18892	19124	الجرائم الجنوحية
Unintended Murder	17	33	37	34	24	القتل الخطأ
Misdemeanor Theft	7164	7217	7497	6984	7711	السرقية الجنوحية
Fraud	2345	2254	2072	2175	2030	الاحتيال
Attempted Theft	369	499	503	631	812	الشروع بالسرقية
Resisting & Assaulting Public Employees	2639	2227	2407	1757	1688	المقاومة والاعتداء على الموظفين
Car Theft /Auto Theft	1107	1952	3341	5039	4908	سرقة السيارات
Jobbery	6	6	6	7	4	استثمار الوظيفة
Prostitution	82	71	67	71	67	جرائم البغاء
Adultery	119	110	122	115	142	الزنا
Violating The Law of Archaeology	173	163	187	93	70	مخالفة قانون الآثار
Firing Gunshots	1726	1949	2413	1869	1574	إطلاق العيارات النارية
Gambling	16	8	15	9	8	المقامرة
Suicide	120	113	100	108	86	الانتحار التام
Total	22595	24244	26804	27349	28221	المجموع

Source: Public Security Directorate

* The narcotics Crimes were separated from the general crimes according to the source.

المصدر: مديرية الأمن العام

* تم فصل جرائم المخدرات عن الجرائم العامة حسب ما ورد من المصدر

شكل 17. 2 معدل الجرائم العامة لكل ألف من السكان، 2012-2016
Figure 17. 2 General Crimes Rate Per Thousand Population, 2012-2016

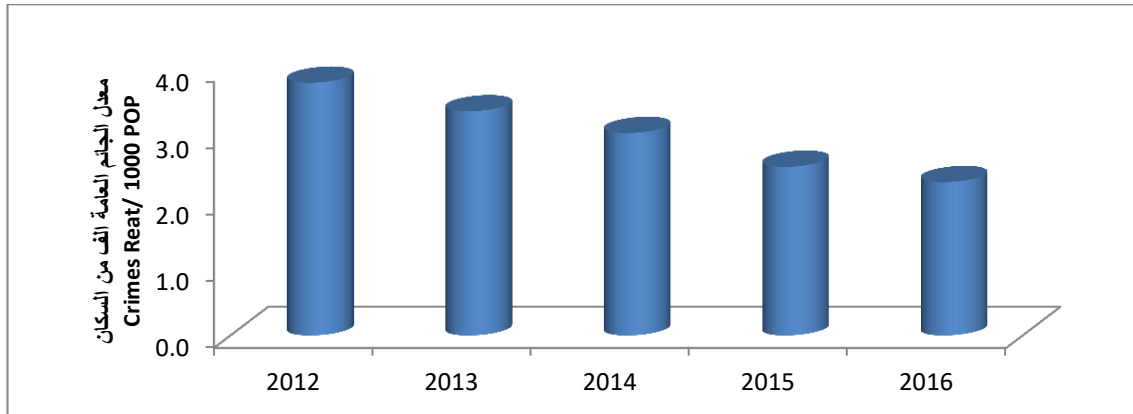

جدول 17.6 جرائم المخدرات حسب نوع الجريمة 2012-2016
Table 17.6 Drug Crimes by Kind of Crime, 2012-2016

Kind of Crime	2016	2015	2014	2013	2012	نوع الجريمة
Drug Trafficking	1924	982	787	642	524	الاتجار بالمخدرات
Possession and use Drugs	11697	10080	9805	5471	4184	حيازة و تعاطي المواد المخدرة
Total	13621	11062	10592	6113	4708	المجموع

Source: Public Security Directorate

المصدر: مديرية الأمن العام

جدول 17.7 الجرائم العامة حسب مناطق وقوعها، 2016
Table 17.7 General Crimes by Location of Occurrence, 2016

Police Directorate	الجرائم الجنحوية	الجرائم الجنائية	مجموع الجرائم		مديرية الشرطة
	Felonies	Crimes	Total Crimes		
	No. العدد	No. العدد	%	No. العدد	
Middle Amman	2804	1058	17.09	3862	وسط عمان
South Amman	1636	673	10.22	2309	جنوب عمان
North Amman	1437	472	8.45	1909	شمال عمان
East Amman	1355	665	8.94	2020	شرق عمان
Balqa	712	310	4.52	1022	البلقاء
West Balqa	250	136	1.71	386	غرب البلقاء
Zarqa	1402	550	8.64	1952	الزرقاء
Al-Russaifa	669	357	4.54	1026	الرصيفة
Madaba	373	107	2.12	480	مادبا
Irbid	1917	780	11.94	2697	اربد
West Irbid	398	298	3.08	696	غرب اربد
Al-Ramtha	330	90	1.86	420	الرمثا
Mafraq	428	235	2.93	663	المفرق
Al Badiyah	508	238	3.30	746	البادية
Jarash	315	167	2.13	482	جرش
Ajloun	193	112	1.35	305	عجلون
Karak	367	156	2.31	523	الكرك
Tafiela	152	58	0.93	210	الطفيلة
Ma'an	139	65	0.90	204	معان
Petra	30	8	0.17	38	البتراء
Aqaba	468	177	2.85	645	العقبة
Total	15883	6712	100.0	22595	المجموع

Source: Public Security Directorate

المصدر: مديرية الأمن العام

جدول 17.8 جرائم المخدرات حسب مناطق وقوعها، 2016
Table 17.8 Drug Crimes by Location of Occurrence, 2016

Police Directorate	مجموع الجرائم Total Crimes		مديرية الشرطة
	%	No. العدد	
Middle Amman	16.90	2302	وسط عمان
South Amman	10.65	1450	جنوب عمان
North Amman	6.82	929	شمال عمان
East Amman	16.56	2256	شرق عمان
Balqa	4.47	609	البلقاء
West Balqa	1.62	221	غرب البلقاء
Zarqa	8.36	1139	الزرقاء
Al-Russaifa	4.07	554	الرصيفة
Madaba	2.22	303	مادبا
Irbid	5.30	722	اربيد
West Irbid	2.09	285	غرب اربيد
Al-Ramtha	1.06	145	الرمثا
Mafraq	2.53	345	المفرق
Al Badiyah	3.80	518	البادية
Jarash	2.25	306	جرش
Ajloun	1.53	208	عجلون
Karak	2.75	374	الكرك
Tafiela	1.76	240	الطفيلة
Ma'an	1.11	151	معان
Petra	0.06	8	البتراء
Aqaba	4.08	556	العقبة
Total	100.0	13621	المجموع

Source: Public Security Directorat

المصدر: مديرية الأمن العام

جدول 17. 9 إحصاءات الدفاع المدني، 2012-2016
Table 17. 9 Civil Defense Statistics, 2012-2016

Particulars	2016	2015	2014	2013	2012	التفاصيل
Fire Fighting						إطفاء
Number	28694	32488	20795	25644	23691	العدد
Injuries	1140	1454	1133	1204	1077	الإصابات
Deaths	28	52	35	35	42	الوفيات
First Aid						إسعاف
Number	216443	220127	183205	194309	163265	العدد
Injuries	217037	228147	197579	225811	163127	الإصابات
Deaths	4767	4718	4197	4184	2763	الوفيات
Rescue						إنقاذ
Number	31945	29786	23936	25487	24355	العدد
Injuries	26223	26571	22346	24488	25972	الإصابات
Deaths	502	329	454	425	434	الوفيات

Source: Civil Defense Directorate

المصدر: مديرية الدفاع المدني

جدول 17. 10 إحصاءات الدفاع المدني حسب الشهر، 2016
Table 17. 10 Civil Defense Statistics by Month, 2016

Month	الإنقاذ			الإسعاف			الإطفاء			الشهر
	الوفيات Deaths	الإصابات Injuries	العدد Number	الوفيات Deaths	الإصابات Injuries	العدد Number	الوفيات Deaths	الإصابات Injuries	العدد Number	
January	33	2353	2650	525	21257	20021	5	149	1027	كانون الثاني
February	38	2001	2169	383	17677	16902	1	141	961	شباط
March	60	2299	2520	397	19007	18776	1	135	1034	آذار
April	33	2493	2621	373	19146	18737	1	103	1661	نيسان
May	47	2278	2658	367	18264	18547	3	148	4971	أيار
June	39	2300	2774	396	14986	16080	4	55	5575	حزيران
July	51	2651	3026	369	18553	18551	1	60	3476	تموز
August	52	2165	2811	371	18700	18560	2	64	2617	أب
September	52	2265	2786	329	16429	16575	0	39	2038	أيلول
October	42	2207	2747	334	17097	17836	1	66	2223	تشرين الأول
November	26	1907	2644	396	17224	17297	6	80	2104	تشرين الثاني
December	29	1304	2539	527	18697	18561	3	100	1007	كانون الأول
Total	502	26223	31945	4767	217037	216443	28	1140	28694	المجموع

Source: Civil Defense Directorate

المصدر: مديرية الدفاع المدني

18. الضمان الاجتماعي

يشمل هذا الفصل بيانات عن العاملين المؤمن عليهم لدى المؤسسة العامة للضمان الاجتماعي وعن المنشآت المشتركة في الضمان الاجتماعي حسب التوزيع الجغرافي والنشاط الاقتصادي والعمر والجنس ومتوسط الأجر الشهري للعاملين الأردنيين وغير الأردنيين. ومصدر هذه البيانات هو سجلات المؤسسة.

مؤشرات رئيسية

- نسبة غير الأردنيين المؤمن عليهم من مجموع المؤمن عليهم: 12.0 %
- نسبة التغير في عدد المؤمن عليهم 2012-2016: 23.4 %
- نسبة التغير في عدد المنشآت المشتركة في الضمان الاجتماعي 2012-2016: 6.1 %
- نسبة المنشآت غير الأردنية المشتركة في الضمان الاجتماعي من المجموع الكلي للمنشآت: 1.0 %

18. Social Security

This Chapter includes data on establishments engaged and on employees insured with the Social Security Corporation by geographic location, economic activity, age, sex and average monthly wages for Jordanian and non-Jordanian employees. Source of data is the records of the Corporation.

Basic Indicators

- Percentage of insured non-Jordanians of total insured employees: 12.0 %
- Percentage change in the number of insured employees 2012-2016: 23.4 %
- Percentage change in the number of establishments engaged in social security 2012-2016: 6.1 %
- Percentage of non-Jordanian establishments engaged in social security of total establishments: 1.0 %

جدول 1.18 العاملون المؤمن عليهم اجتماعياً حسب الجنسية، 2012-2016
Table 18. 1 Socially Insured Employees by Nationality, 2012-2016

Nationality	No. of Insured Employees عدد العاملين المؤمن عليهم					الجنسية
	2016	2015	2014	2013	2012	
Jordanian	1079672	1031043	978226	924572	872392	أردني
Non-Jordanian	147438	135948	129669	127226	122319	غير أردني
Total	1227110	1166991	1107895	1051798	994711	المجموع

Source: Social Security Corporation

المصدر: المؤسسة العامة للضمان الاجتماعي

شكل 1.18 العاملون الأردنيون المؤمن عليهم (بالألف)، 2012-2016
Figure 18. 1 Jordanian Insured Employees (000), 2012-2016

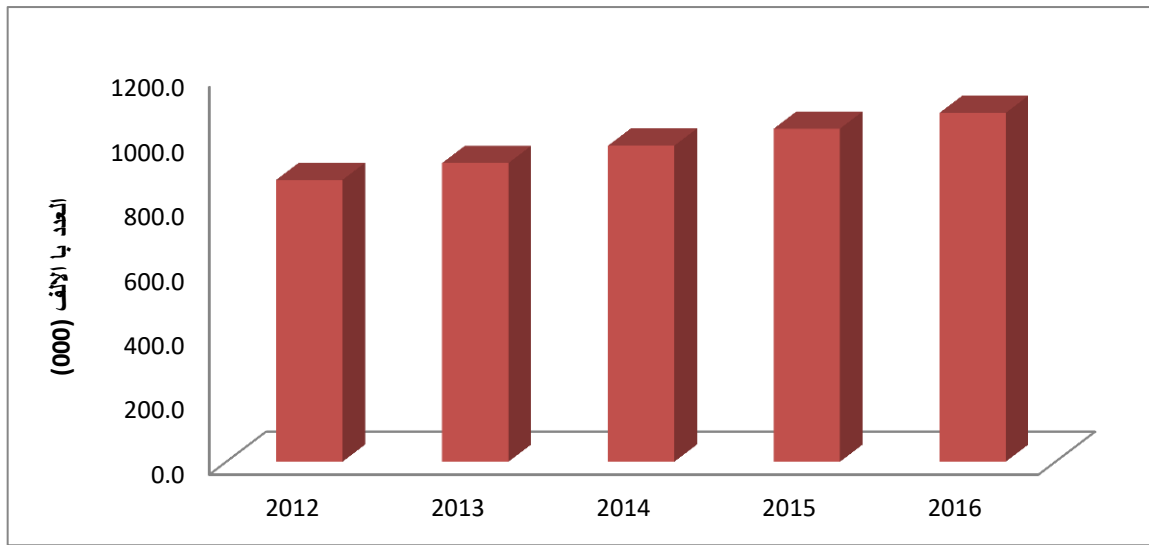

جدول 2.18 العاملون المؤمن عليهم اجتماعياً حسب النشاط الاقتصادي، 2012-2016
Table 18. 2 Socially Insured Employees by Economic Activity, 2012-2016

Economic Activity	No. of Insured Employees عدد العاملين المؤمن عليهم					النشاط الاقتصادي
	2016	2015	2014	2013	2012	
Agriculture	5111	4776	4674	4416	5131	زراعة
Industry	176472	167537	162559	156744	138970	صناعة
Commerce	114363	103532	96859	94018	91263	تجارة
Constructions	42957	40166	36458	35374	33744	إنشاءات
Transport	36487	34242	33408	33201	31133	نقل
Finance & Banking	32703	31262	29805	28013	27867	مالية ومصرفية
Tourism	44579	41121	40507	39561	34714	سياحة
Other Services	704307	675331	637247	596280	571287	خدمات أخرى
Unspecified	70131	69024	66378	64191	60602	غير مبيّن
Total	1227110	1166991	1107895	1051798	994711	المجموع

Source: Social Security Corporation

المصدر: المؤسسة العامة للضمان الاجتماعي

جدول 18.3 العاملون المؤمن عليهم اجتماعياً حسب الجنسية والجنس ومجموع الأجور ومتوسط الأجر الشهري (بالدينار) والنشاط الاقتصادي، 2016

Table 18.3 Socially Insured Employees by Nationality, Sex, Total Wages, Monthly Average Wage (JD) and Economic Activity, 2016

Economic Activity & Sex	غير أردنيين Non-Jordanians			أردنيون Jordanian			النشاط الاقتصادي والجنس
	متوسط الأجر الشهري Monthly Average Wage	مجموع الأجور Total Wages	العدد No.	متوسط الأجر الشهري Monthly Average Wage	مجموع الأجور Total Wages	العدد No.	
Agriculture, Forestry & Fishing							الزراعة والصيد والحراجة
Male	390	4291	11	387	179796	464	انثى
Female	258	525517	2035	540	1405831	2601	ذكر
Mining & Quarrying							التعدين واستغلال المحاجر
Male	960	1919	2	1231	467831	380	انثى
Female	310	369323	1191	1227	8931673	7277	ذكر
Manufacturing							الصناعات التحويلية
Male	168	5748092	34150	349	8070412	23097	انثى
Female	263	10703343	40714	539	42310004	78511	ذكر
Electricity, Gas, Stem							امدادات الكهرباء والغاز والماء
Male	895	2685	3	866	962251	1111	انثى
Female	675	160556	238	858	10143011	11827	ذكر
Construction							الإشاعات
Male	518	58490	113	550	1638368	2980	انثى
Female	307	4513380	14714	604	15182607	25150	ذكر
Wholesale & Retail Trade							تجارة الجملة والتجزئة
Male	454	259312	571	491	7334535	14944	انثى
Female	282	5676151	20126	518	40793152	78722	ذكر
Tourism							السياحة
Male	363	286832	790	416	1204337	2893	انثى
Female	252	3237461	12835	429	12050383	28061	ذكر
Transportation, Storage & Communication							النقل والتخزين والاتصالات
Male	808	202885	251	644	4225295	6563	انثى
Female	485	916113	1889	705	19584837	27784	ذكر
Financial & Insurance							الوساطة المالية
Male	735	56619	77	859	9404408	10947	انثى
Female	976	389465	399	1089	23174647	21280	ذكر

Contd./...

...يتبع

تابع/ جدول 18.3 العاملون المؤمن عليهم اجتماعياً حسب الجنسية والجنس ومجموع الأجور ومتوسط

الأجر الشهري (بالدينار) والنشاط الاقتصادي، 2016

Contd./Table 18.3 Socially Insured Employees by Nationality, Sex, Total Wages, Monthly Average Wage (JD) and Economic Activity, 2016

Economic Activity & Sex	غير أردنيين Non-Jordanians			أردنيون Jordanian			النشاط الإقتصادي والجنس
	متوسط الأجر الشهري Monthly Average Wage	مجموع الأجور Total Wages	العدد No.	متوسط الأجر الشهري Monthly Average Wage	مجموع الأجور Total Wages	العدد No.	
Real Estate Activities							الأنشطة العقارية والإيجارية
Male	662	199997	302	589	6528237	11078	انثى
Female	345	1428009	4136	644	19516095	30314	ذكر
Public Administration							الإدارة العامة والدفاع والضمان الاجتماعي
defence&SocialsSecurity							
Male	672	99452	148	478	54588906	114193	انثى
Female	356	1600269	4493	453	160909992	355584	ذكر
Education							التعليم
Male	716	912342	1275	394	23861545	60564	انثى
Female	860	1460594	1698	727	22975818	31595	ذكر
Health &Social Work							الصحة والعمل الاجتماعي
Male	448	293431	655	466	8590089	18433	انثى
Female	525	768635	1465	650	9511944	14628	ذكر
Social Services Activities							أنشطة الخدمة المجتمعية
Male	338	142054	420	487	2960448	6073	انثى
Female	283	726685	2567	418	7665717	18326	ذكر
Activitie of Extraterritoril Org							المنظمات والهيئات غير الإقليمية
Male	1078	45278	42	1238	2268827	1833	انثى
Female	1364	120012	88	1177	2575113	2188	ذكر
Activities of Households asEmployers of Domestic Personnel							الأسر الخاصة التي تعين أفراد لأداء الأعمال المنزلية
Male	320	320	1	302	13901	46	انثى
Female	299	11660	39	365	34318	94	ذكر
Not Coded							غير مرمز
Male	0	0	0	534	11549380	21631	انثى
Female	0	0	0	728	35295052	48500	ذكر
Total	278	40921175	147438	533	575908761	1079672	المجموع

Source: Social Security Corporation

المصدر: المؤسسة العامة للضمان الاجتماعي

جدول 18.4 العاملون المؤمن عليهم اجتماعياً حسب فئة العمر والجنسية والجنس، 2016
Table 18.4 Socially Insured Employees by Age Group, Nationality and Sex, 2016

Age Group	غير أردنيين Non-Jordanians				أردنيون Jordanians				فئة العمر
	%	أنثى Female	%	ذكر Male	%	أنثى Female	%	ذكر Male	
Less than 21	3.7	1450	3.7	4031	1.6	4831	6.2	48176	أقل من 21
21-25	25.1	9730	15.0	16319	13.9	41196	16.8	132070	25-21
26-30	40.2	15586	22.9	24859	19.9	59045	20.0	156851	30-26
31-35	18.9	7350	19.6	21273	21.2	62958	17.4	135809	35-31
36-40	6.6	2566	15.4	16752	18.3	54353	12.9	101179	40-36
41-45	3.1	1196	10.6	11549	14.0	41785	11.3	88378	45-41
46-50	1.6	616	7.2	7811	7.7	22906	8.1	63308	50-46
51-55	0.6	249	3.6	3937	3.0	8904	4.7	36619	55-51
56-60	0.1	57	1.6	1712	0.4	1127	2.3	17461	60-56
61+	0.02	11	0.4	384	0.0	125	0.3	2591	+61
Total	100.0	38811	100.0	108627	100.0	297230	100.0	782442	المجموع

Source: Social Security Corporation

المصدر: المؤسسة العامة للضمان الاجتماعي

جدول 18.5 المنشآت المشتركة في الضمان الاجتماعي حسب نوع النشاط الاقتصادي، 2012-2016
Table 18.5 Establishments Engaged in Social Security by Type of Economic Activity, 2012-2016

Economic Activity	عدد المنشآت No. of Establishments					النشاط الاقتصادي
	2016	2015	2014	2013	2012	
Agriculture	240	205	203	210	391	زراعة
Industry	8761	8176	8460	8786	7101	صناعة
Commerce	17000	15538	15217	16486	17256	تجارة
Construction	3811	3420	3384	3654	3913	إنشاءات
Transport	2192	2068	1897	1809	1585	نقل
Finance&Banking	546	494	451	420	581	مالية ومصرفية
Tourism	4369	3909	3872	3968	3285	سياحة
Other Services	11309	10358	9954	9832	11353	خدمات أخرى
Unspecified	1	1	1	1	0	غير مبين
Total	48229	44169	43439	45166	45465	المجموع

Source: Social Security Corporation

المصدر: المؤسسة العامة للضمان الاجتماعي

جدول 18. 6 المنشآت المشتركة في الضمان الاجتماعي حسب المحافظة، 2012-2016
Table 18. 6 Establishments Engaged in Social Security by Governorate, 2012-2016

Governorate	No. of Establishments					المحافظة
	2016	2015	2014	2013	2012	
Amman	29229	27015	26647	27120	26709	العاصمة
Balqa	2189	2395	2506	2546	2645	البلقاء
Zarqa	4287	3723	3556	3691	3779	الزرقاء
Madaba	902	763	707	787	833	مادبا
Irbid	5351	4911	4942	5344	5576	اربد
Mafraq	1245	963	925	963	1013	المفرق
Jarash	932	836	820	917	904	جرش
Ajloun	661	518	369	390	443	عجلون
Karak & Tafila	1439	1315	1302	1597	1759	الكرك والطيفة
Ma'an & Aqaba	1993	1730	1665	1811	1804	معان والعقبة
Voluntary submission facility	1	0	0	0	0	منشأة الخضوع الاختياري
Total	48229	44169	43439	45166	45465	المجموع

Source: Social Security Corporation

المصدر: المؤسسة العامة للضمان الاجتماعي

شكل 18. 2 المنشآت المشتركة بالضمان الاجتماعي 2012-2016 (بالألف)
Figure 18. 2 Establishments Engaged In Social Security, 2012-2016 (000)

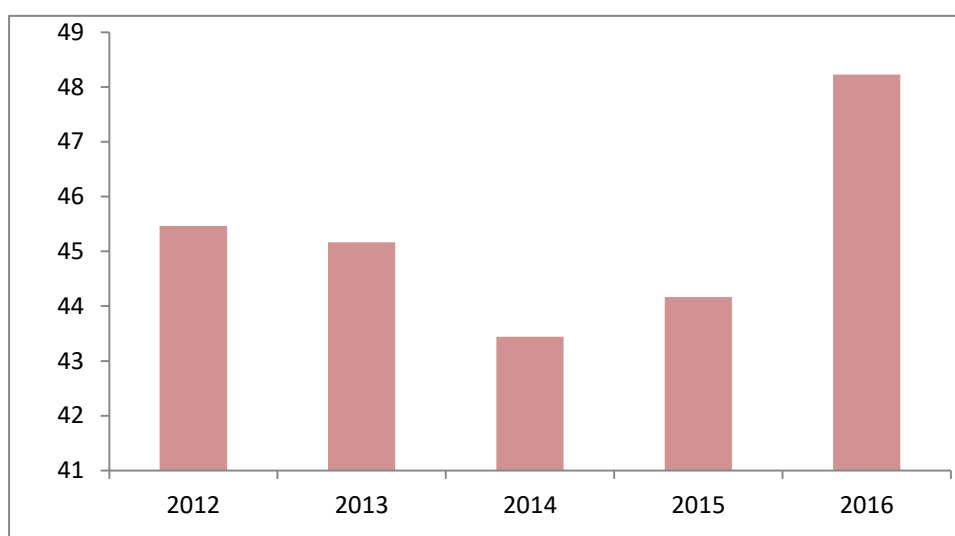

جدول 18. 7 المنشآت المشتركة في الضمان الاجتماعي حسب جنسية المنشأة، 2012-2016
Table 18. 7 Establishments Engaged in Social Security by Nationality of Establishment, 2012-2016

Nationality of Establishment	No. of Establishments					جنسية المنشأة
	2016	2015	2014	2013	2012	
Jordanian	47330	43270	42563	44306	44649	أردنية
Arab	413	410	396	403	363	عربية
Non-Arab	486	489	480	457	453	غير عربية
Total	48229	44169	43439	45166	45465	المجموع

Source: Social Security Corporation

المصدر: المؤسسة العامة للضمان الاجتماعي

19. الجمعيات والنقابات

1.19 الجمعيات

يشمل هذا الفصل بيانات عن الجمعيات التعاونية والجمعيات الخيرية حسب النوع والموقع. ومصدر هذه البيانات المؤسسة التعاونية واتحاد الجمعيات الخيرية.

2.19 النقابات المهنية

يشمل هذا الجزء الإحصاءات المتعلقة بالمهندسين والمهندسين الزراعيين والأطباء والمحامين المسجلين في النقابات المهنية. وقد بوبت البيانات حسب الجنس والجنسية والمحافظات والاختصاص، ومصدر هذه البيانات النقابات المهنية. مؤشرات رئيسية

- متوسط عدد أعضاء الجمعيات التعاونية: 90 (شخص / جمعية)
- متوسط رأس المال الأسهمي للجمعيات التعاونية: 40723 (دينار / جمعية)
- نسبة التغير في عدد الجمعيات التعاونية 2015 - 2016: 0.19 %
- نسبة المهندسين غير الأردنيين من مجموع المهندسين: 0.2 %
- نسبة المهندسات من مجموع المهندسين: 25.0 %
- نسبة الطبيبات من مجموع الأطباء: 18.3 %
- نسبة المحاميات من مجموع المحامين: 25.2 %

19. Societies and Syndicates

19.1 Societies

This chapter includes data on the numbers of cooperatives and charitable societies by type and location. Sources of data are the Cooperative Organization and the General Association of Charitable Societies.

19.2 Syndicates

This section contains data on registered engineers, agricultural engineers, physicians and lawyers. Data were obtained from the records of the concerned Jordanian syndicates, and tabulated by sex, nationality, governorate and field of study.

Basic Indicators

- Average No. of cooperatives' members: 90 (person /society)
- Average share capital of cooperatives: 40723 (JD /society)
- Percentage change in total number of cooperatives 2015-2016: 0.19%
- Percentage of non-Jordanian engineers of total engineers: 0.2%
- Percentage of female engineers of total engineers: 25.0%
- Percentage of female physicians of total physicians: 18.3%
- Percentage of female senior advocates of total senior advocates: 25.2 %

جدول 1.1.19 الجمعيات التعاونية وعدد أعضائها ورأس المال الأسهمي والاحتياطي، 2002-2016
Table 19.1.1 Number of Cooperatives, Number of Members, Share and Reserve Capitals, 2002-2016

رأس المال الاحتياطي (ألف دينار) Reserve Capital (000 JD)	رأس المال الأسهمي المكتتب به (ألف دينار) Share Capital (000 JD)	عدد الأعضاء No. of Members	عدد الجمعيات No. of Cooperatives	السنة Year
4392	55181	104603	1056	2002
4392	63247	111460	1009	2003
4245	56857	117465	970	2004
4245	57626	103941	1030	2005
5094	58103	112378	1098	2006
4411	61695	117094	1143	2007
4873	68538	123640	1178	2008
10178	59847	129113	1252	2009
10607	51983	131550	1280	2010
12881	66276	132104	1412	2011
11327	67764	134750	1462	2012
14016	75442	141446	1507	2013
14507	76390	142877	1572	2014
20034	80387	147289	1620	2015
16220	66094	145359	1623	2016

Source: Cooperative Organization

المصدر: المؤسسة التعاونية

جدول 2.1.19 الجمعيات التعاونية حسب المحافظة والنوع، 2016
Table 19.1.2 Number of Cooperatives by Governorate and Kind, 2016

Governorate	المجموع Total	أخرى Other	نسائية Women	منفعة متبادلة Mutual Benefit	متعددة الأغراض Multi - purpose	إسكان Housing	زراعية Agri- Culture	المحافظة
Amman	391	7	10	36	201	124	13	العاصمة
Balqa	159	2	10	1	84	16	46	البلقاء
Zarqa	66	1	3	7	38	11	6	الزرقاء
Madaba	108	1	6	7	68	2	24	مأدبا
Irbid	194	5	17	10	122	6	34	اربد
Mafraq	140	0	3	1	99	4	33	المفرق
Jarash	63	1	9	1	40	6	6	جرش
Ajloun	87	4	12	3	65	0	3	عجلون
Karak	135	6	12	8	51	4	54	الكرك
Tafiela	57	2	4	0	34	0	17	الطفيلة
Ma'an	140	10	12	2	45	1	70	معان
Aqaba	83	11	4	0	43	7	18	العقبة
Total	1623	50	102	76	890	181	324	المجموع
%	100.0	3.1	6.3	4.7	54.8	11.2	20.0	%

Source: Cooperative Organization

المصدر: المؤسسة التعاونية

جدول 3.1.19 عدد أعضاء الجمعيات التعاونية حسب المحافظة والنوع، 2016
Table 19.1. 3 Members of Cooperatives by Governorate and kind, 2016

Governorate	المجموع Total	أخرى Others	نسائية Women	منفعة متبادلة Mutual Benefit	متعددة الأغراض Multi- purpose	إسكان Housing	زراعية Agri- Culture	المحافظة
Amman	391	7	10	36	201	124	13	العاصمة
Balqa	159	2	10	1	84	16	46	البلقاء
Zarqa	66	1	3	7	38	11	6	الزرقاء
Madaba	108	1	6	7	68	2	24	مادبا
Irbid	194	5	17	10	122	6	34	اربد
Mafraq	140	0	3	1	99	4	33	المفرق
Jarash	63	1	9	1	40	6	6	جرش
Ajloun	87	4	12	3	65	0	3	عجلون
Karak	135	6	12	8	51	4	54	الكرك
Tafiela	57	2	4	0	34	0	17	الطفيلة
Ma'an	140	10	12	2	45	1	70	معان
Aqaba	83	11	4	0	43	7	18	العقبة
Total	1623	50	102	76	890	181	324	المجموع

Source: Cooperative Organization

المصدر: المؤسسة التعاونية

جدول 4.1.19 عدد الجمعيات الخيرية حسب الوزارة المختصة والمحافظه، 2016
Table 19.1.4 Number of Charitable Societies by Special Ministries & Governorate, 2016

Governorate	وزارات أخرى*	وزارة الصحة	وزارة التنمية السياسية و الشؤون البرلمانية	وزارة البيئة	وزارة السياحة والآثار	وزارة الثقافة	وزارة الداخلية	وزارة التنمية الاجتماعية	المحافظة
	Other Ministries*	Ministry of Health	Ministry of Political Development & Parliamentary Affairs	Ministry of Environment	Ministry of Tourism & Antiquities	Ministry of Culture	Ministry of Interior	Ministry of Social Development	
Amman	38	68	96	52	14	287	665	1083	العاصمة
Balqa	2	2	2	3	2	36	29	183	البلقاء
Zarqa	4	2	7	7	0	32	50	336	الزرقاء
Madaba	0	1	3	2	3	18	16	153	مادبا
Irbid	6	8	23	11	8	107	20	452	اريد
Mafraq	2	0	6	3	0	34	21	406	المفرق
Jarash	1	1	3	5	2	17	8	111	جرش
Ajloun	2	1	4	4	1	42	13	150	عجلون
Karak	6	2	3	4	2	30	26	194	الكرك
Tafila	0	0	1	3	2	20	29	68	الطفيلة
Ma'an	0	0	0	8	0	22	5	134	معان
Aqaba	1	2	1	4	1	12	27	60	العقبة
Total	62	87	149	106	35	657	909	3330	المجموع

* Including Ministry of Awqaf & Islamic Affairs, Ministry of Justice, Ministry of Agriculture, Ministry of Information Technology & Telecommunication & Ministry of Trade & Industry

* تشمل وزارة الاوقاف و الشؤون والمقدسات الاسلامية، وزارة العدل، وزارة الزراعة، وزارة الاتصالات وتكنولوجيا المعلومات ووزارة الصناعة والتجارة

Source:-Ininistry Of Social Development

المصدر :- وزارة التنمية الاجتماعية

جدول 19.2. 1 المهندسون المسجلون في نقابة المهندسين الأردنيين حسب المحافظة والجنسية، 2016 (تراكمي)

Table 19.2. 1 Engineers Registered at the Jordanian Engineers Syndicate by Governorate and Nationality, 2016

Governorate	Nationality الجنسية				المحافظة
	المجموع Total	غير عربية Non-Arab	عربية Arab	أردنية Jordanian	
Amman	85007	281	3168	81558	العاصمة
Balqa	3959	6	18	3935	البلقاء
Zarqa	9083	6	155	8922	الزرقاء
Madaba	1877	0	15	1862	مادبا
Irbid	13953	19	83	13851	اربد
Mafraq	1439	0	12	1427	المفرق
Jarash	1275	0	48	1227	جرش
Ajloun	1208	1	2	1205	عجلون
Karak	2739	5	26	2708	الكرك
Tafiela	1041	7	3	1031	الطفيلة
Ma'an	858	2	14	842	معان
Aqaba	1379	3	25	1351	العقبة
Outside Jordan	12885	0	0	12885	خارج الأردن
Total	136703	330	3569	132804	المجموع
%	100.0	0.2	2.6	97.1	%

Source: Jordanian Engineers Syndicate

المصدر: نقابة المهندسين الأردنيين

جدول 19.2. 2 المهندسون المسجلون في نقابة المهندسين الأردنيين حسب التخصص والجنس والجنسية، 2016 (تراكمي)

Table 19.2. 2 Engineers Registered at the Jordanian Engineers Syndicate by Specialization, Sex and Nationality, 2016

Specialization	المجموع Total			أنثى Female			ذكر Male			التخصص
	أجنبية Foreign	عربية Arab	أردنية Jordanian	أجنبية Foreign	عربية Arab	أردنية Jordanian	أجنبية Foreign	عربية Arab	أردنية Jordanian	
	Civil	194	1412	37222	17	155	8429	177	1257	
Architecture	54	702	11086	17	273	5645	37	429	5441	عمارة
Mechanical	42	467	26073	6	25	3332	36	442	22741	ميكانيك
Electricity	31	887	49587	3	115	12066	28	772	37521	كهرباء
Mining	3	17	1245	0	0	100	3	17	1145	تعددين
Chemistry	6	84	7591	3	33	3940	3	51	3651	كيمياء
Total	330	3569	132804	46	601	33512	284	2968	99292	المجموع

Source: Jordanian Engineers Syndicate

المصدر: نقابة المهندسين الأردنيين

جدول 2.19. 3 المهندسون الزراعيون المسجلون في نقابة المهندسين الزراعيين حسب التخصص، 2012-2016*
Table 19.2. 3 Agricultural Engineers Registered at the Agricultural Engineers Syndicate by Specialization, 2012- 2016*

Specialization	2016	2015	2014	2013	2012	التخصص
Plants Protection	1213	1179	4382	4132	3582	الوقاية النباتية
Plants Production	4600	4360	1214	1170	1039	الإنتاج النباتي
Agricultural Economics	1354	1326	1830	1770	1526	الاقتصاد الزراعي
Animal Production	1838	1754	1400	1350	1144	الإنتاج الحيواني
Environment & Irrigation	2222	2038	2018	1853	1495	الموارد المائية والبيئة
Nutrition and Industries	4114	3681	3669	3305	2696	التغذية والصناعات
Total	15341	14338	14513	13680	11482	المجموع

Source: Agricultural Engineers Syndicate

المصدر: نقابة المهندسين الزراعيين

*Include the preparation of Agricultural Engineers Excludes of them retired and separated from the union record

* تشمل أعداد المهندسين الزراعيين ويستثنى منهم المتقاعدون والمفصولين من سجلات النقابة

جدول 2.19. 4 المهندسون الزراعيون المسجلون في نقابة المهندسين الزراعيين حسب التخصص والجنس، 2016
Table 19.2. 4 Agricultural Engineers Registered at the Agricultural Engineers Syndicate by Specialization and Sex, 2016

Specialization	المجموع Total	أنثى Female	ذكر Male	التخصص
Plants Protection	1213	403	810	الوقاية النباتية
Plants Production	4600	1929	2671	الإنتاج النباتي
Agricultural Economics	1354	601	753	الاقتصاد الزراعي
Animal Production	1838	295	1543	الإنتاج الحيواني
Soil and Irrigation	2222	1332	890	الموارد المائية والبيئة
Nutrition and Industries	4114	3036	1078	التغذية والصناعات
Total	15341	7596	7745	المجموع

Source: Agricultural Engineers Syndicate

المصدر: نقابة المهندسين الزراعيين

جدول 19.2. 5 الأطباء المسجلون في نقابة الأطباء حسب الاختصاص والجنس ونوع القطاع، 2016
Table 19.2. 5 Physicians Registered at the Physicians Syndicate by Specialization, Sex and Kind of Sector, 2016

Specialization	المجموع Total		آخرون Others		القطاع الخاص Private Sector		القطاع العام Public Sector		الاختصاص
	أنثى Female	ذكر Male	أنثى Female	ذكر Male	أنثى Female	ذكر Male	أنثى Female	ذكر Male	
	General Practitioner	2722	11091	1860	6690	397	1804	465	
Surgeon	22	790	6	81	6	285	10	424	جراحة عامة
Internist	88	817	16	62	31	339	41	416	باطنية
Gynecologist and Obst.	341	654	58	56	163	289	120	309	نسائية وتوليد
Pediatrics	220	633	40	57	72	250	108	326	أطفال
Ophthalmologist	76	315	10	26	30	154	36	135	العيون
Orthopedic Surg.	2	413	1	38	1	181	0	194	العظام
E.N.T.Surg.	25	266	3	11	7	108	15	147	أذن وأنف وحنجرة
Neurosurgery	0	91	0	8	0	41	0	42	جراحة أعصاب
Cardiothoracic	0	39	0	4	0	17	0	18	جراحة قلب
Plastic Surgeon	1	57	0	4	0	30	1	23	التجميل
Psychiatry	5	97	0	6	1	46	4	45	النفسية
Dermatologist Venereal	70	190	17	19	35	98	18	73	جلدية وتناسلية
Neurology/ Nervous	3	47	0	3	1	26	2	18	مرض الأعصاب
Chest Medicine Speci.	3	56	1	6	0	27	2	23	صدرية
G.I.T. Specialist	10	69	1	1	6	42	3	26	جهاز هضمي
Diagnostic Radiology	48	236	13	26	12	116	23	94	أشعة تشخيصية
Anesthetic	27	394	3	28	11	145	13	221	تخدير وإنعاش
Physiotherapist	10	61	0	0	0	15	10	46	طب طبيعي
Forensic	63	39	0	0	0	1	63	38	طب شرعي
Family	29	136	10	17	18	19	1	100	طب أسرة
Urine Tract Infections	3	205	0	21	2	86	1	98	المسالك البولية
Cardiology	7	108	1	14	5	65	1	29	أمراض القلب
Laboratory	12	32	1	7	1	5	10	20	مختبرات
Others	113	602	14	38	21	197	78	367	أخرى
Total	3900	17438	2055	7223	820	4386	1025	5829	المجموع

Source: Jordanian Medical Syndicate

المصدر: نقابة الأطباء الأردنيين

شكل 19.2. 1 الأطباء المسجلون في نقابة الأطباء الأردنيين حسب قطاع العمل، 2016
Figure 19.2. 1 Physicians Registered at the Jordanian Physicians Syndicate by Sector of Work, 2016

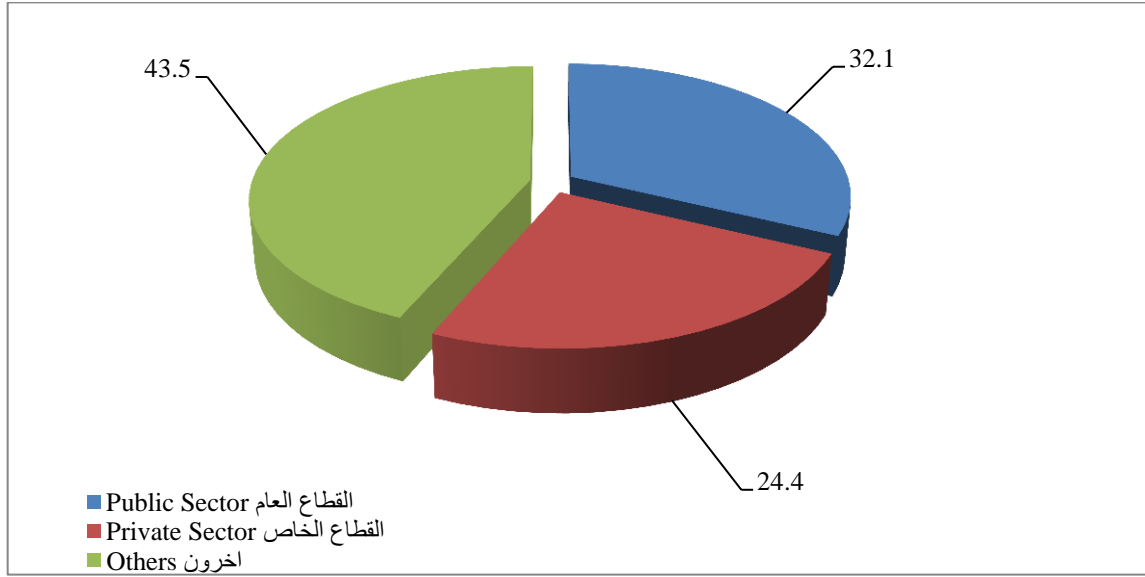

جدول 19.2. 6 المحامون الأساتذة المسجلون في نقابة المحامين الأردنيين حسب المحافظة والجنس،
2016-2012

Table 19.2. 6 Senior Advocates Registered at the Jordanian Bar Syndicate by Governorate and Sex, 2012-2016

Governorate	2016		2015		2014		2013		2012		المحافظة
	أنثى Female	ذكر Male	أنثى Female	ذكر Male	أنثى Female	ذكر Male	أنثى Female	ذكر Male	أنثى Female	ذكر Male	
Amman	2276	6138	2109	5937	2075	7167	1138	5482	1652	5110	العاصمة
Balqa	47	182	46	199	34	146	39	129	26	112	البلقاء
Zarqa	138	585	125	571	112	574	103	551	93	518	الزرقاء
Madaba	22	126	14	127	12	117	13	119	11	99	مادبا
Irbid	365	1281	333	1274	307	1154	279	1107	255	1121	اربد
Mafraq	39	214	32	197	33	184	16	172	25	156	المفرق
Jarash	31	119	29	119	28	112	10	115	18	107	جرش
Ajloun	26	136	24	125	22	122	20	120	16	112	عجلون
Karak	97	255	79	249	68	242	72	230	62	212	الكرك
Tafiela	11	23	6	22	5	20	4	21	4	19	الطفيلة
Ma'an	10	21	7	20	5	17	5	17	4	16	معان
Aqaba	28	88	27	87	22	86	19	82	20	74	العقبة
Total	3090	9168	2831	8927	2723	9941	1718	8145	2186	7656	المجموع

Source: Jordanian Bar Syndicate

المصدر: نقابة المحامين الأردنيين

20. المالية والبنوك

يشتمل هذا الفصل على بيانات إحصائية متعلقة بخصائص شركات التأمين، كذلك بيانات حول البنوك ومؤسسات الوساطة النقدية العامة في المملكة. كما يتضمن الفصل بيانات عن حجم الإستثمارات للمشاريع المستفيدة من قانون الإستثمار خلال 2012-2016، ومصدر هذه البيانات مؤسسة تشجيع الإستثمار الأردنية.

مؤشرات رئيسية:

- عدد البنوك والمؤسسات النقدية العاملة في المملكة 2015: 30
- عدد شركات التأمين في المملكة 2015: 24
- حجم استثمارات المشاريع المحلية المستفيدة من قانون تشجيع الإستثمار 2016: 810.32 مليون دينار
- حجم استثمارات المشاريع الأجنبية المستفيدة من قانون تشجيع الإستثمار 2016: 2305.88 مليون دينار

20 . Finance and Banking

This section contains statistical data concerning characteristics of the insurance companies, in addition to information on the banks and the public monetary brokerage firms in the Kingdom.

The same section includes data on the volume of investments in the projects benefitting from the Investment Law during 2012 – 2016, source of this data is The Investment Promotion Corporation.

Basic Indicators:

- Number of banks and the monetary firms operating in the Kingdom 2015: 30
- Number of insurance companies in the Kingdom 2015: 24
- The volume of local investments in the projects benefitting from the Investment Promotion Law 2016: 810.32 Million JD
- The volume of foreign investments in the projects benefitting from the Investment Promotion Law 2016: 2305.88 Million JD

جدول 20.1 البنوك ومؤسسات الوساطة النقدية العاملة في المملكة، 2011 - 2015 (بالألف دينار)
Table 20.1 Banks and Monetary Intermediation Establishments Operating in the Kingdom,
2011-2015 (Values in 000 JD)

Item	2015	2014	2013	2012	2011	البند
Number of Banks and Monetary Establishments.	30	30	30	30	31	عدد البنوك والمؤسسات النقدية
Number of Employees *	22327	20704	19758	19060	18980	عدد العاملين*
Total Gross Output	1693111	1681915	1668625	1520127	1319893	مجمّل الإنتاج القائم
Gross Output from Main Activity	1679854	1675025	1663361	1515896	1316205	الإنتاج من النشاط الرئيسي
Gross Output from Secondary Activity	13257	6890	5264	4232	3688	الإنتاج من النشاط الثانوي
Intermediate Consumption	249609	244957	240816	218949	194715	الاستهلاك الوسيط
Value Added	1443502	1436958	1427809	1301179	1125179	القيمة المضافة
Compensation of Employees	424476	388803	361158	340626	315594	تعويضات العاملين
Indirect Taxes Less Subsidies	15058	13669	11528	10120	11525	الضرائب غير المباشرة ناقص الإعانات
Consumption of Fixed Capital	79822	77824	69951	66980	64323	اهتلاك رأس المال الثابت
Operating Surplus	924146	956682	985172	883453	733737	فائض التشغيل

* Percentage of Female Employees in Banks & Establishments of Monetary for the year 2015=(34.3%)

* نسبة الإناث العاملات في قطاع البنوك والمؤسسات النقدية من مجموع العاملين في القطاع لعام 2015=(34.3%)

Source: Department of statistics, Finance& insurance Survey 2015

المصدر: دائرة الإحصاءات العامة /مسح المالية والتأمين 2015

جدول 20.2 خصائص شركات التأمين العاملة في المملكة، 2010 - 2015 (بالآلف دينار)
Table 20.2 Characteristics of Insurance Companies Operating in Jordan, 2010–2015
(Values in 000 JD)

Item	2015	2014	2013	2012	2011	2010	البند
Number of Companies	24	25	26	27	28	28	عدد الشركات
Number of Employees	2590	2584	2525	2591	2527	2505	عدد العاملين
Total Gross Output	155069	155196	90798	101158	60698	75757	مجمل الإنتاج القائم
Gross Output from Main Activity	153592	154133	89826	99812	59378	74670	الإنتاج من النشاط الرئيسي
Gross Output from Secondary Activity	1477	1062	972	1346	1320	1087	الإنتاج من النشاط الثانوي
Intermediate Consumption	44285	45845	43107	41711	38367	38407	الاستهلاك الوسيط
Value Added	110784	109351	47691	59447	22331	37350	القيمة المضافة
Compensation of Employees	47114	43779	40283	39263	37273	34765	تعويضات العاملين
Indirect Taxes Less Subsidies	4850	4663	3566	3573	2703	2772	الضرائب غير المباشرة ناقص الإعانات
Consumption of Fixed Capital	4475	3899	3328	3544	3037	2703	اهتلاك رأس المال
Operating Surplus	54345	57010	514	13067	-20682	-2890	فائض التشغيل

source: Department of statistics Finance& insurance Survey2015

المصدر: دائرة الإحصاءات العامة / مسح المالية والتأمين 2015

شكل 20.1 1 تعويضات العاملين في شركات التأمين العاملة في المملكة، 2010 - 2015 (ألف دينار)
Figure 20. 1 Compensation of employees in Insurance Companies, 2010 - 2015 (000 JD)

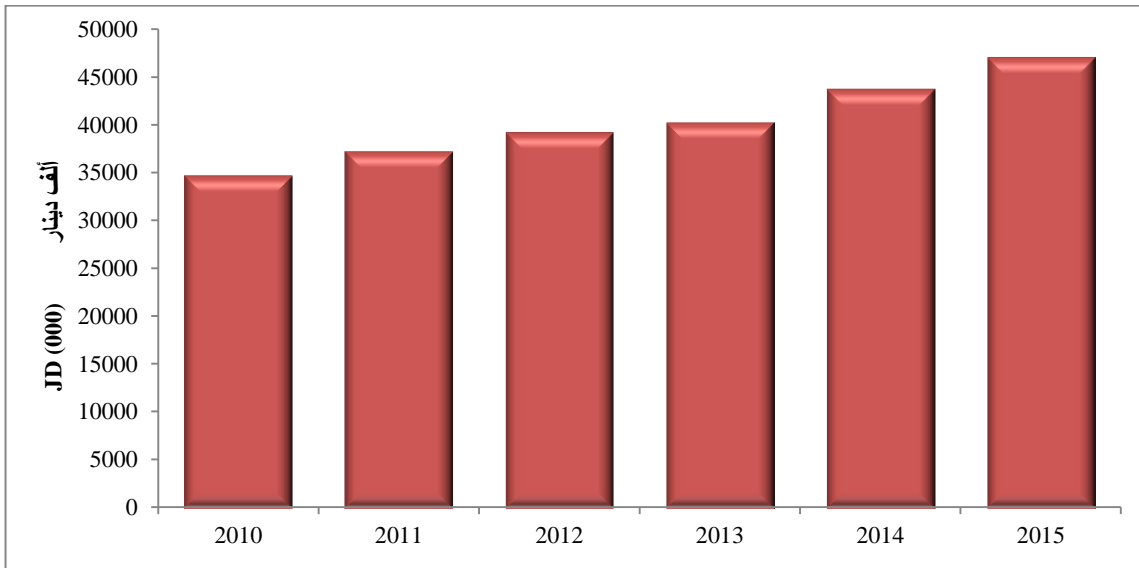

جدول 20.3 حجم الاستثمارات للمشاريع المستفيدة من قانون تشجيع الاستثمار حسب القطاع، 2016 (بالمليون دينار)
 Table 20.3 Size of Projects Investment Beneficiaries from Investment Promotion Law by Sector 2016 (Million JDs)

The Economic Activity	عدد المشاريع	الاستثمار الاجنبي	الاستثمار المحلي	الاستثمار الكلي	النشاط الاقتصادي
Agriculture	13	4,320,180	5,845,279	10,165,459	الزراعة
Tourism	28	13,000,000	145,230,075	158,230,075	السياحة
Industry	206	532,330,000	284,933,663	817,263,663	الصناعة
Hospitals and specialized centers	18	1,550,000	58,007,450	59,557,450	المستشفيات والمراكز المتخصصة
Scientific Research Center	1	-	10,000,000	10,000,000	مركز بحث علمي
Technical and media production	3	-	4,861,000	4,861,000	الانتاج الفني والاعلامي
Total	269	551,200,180	508,877,467	1,060,077,647	المجموع

Source: Jordan Investment Board

المصدر: مؤسسة تشجيع الاستثمار الأردنية

جدول 20.4 المشاريع التي تم تسجيلها وترخيصها في المناطق التنموية لعام 2016
Table 20.4 projects registered and licensed in the development areas for 2016

Projects Registered and Licensed in the Development Areas for 2016	مجموع كلي	الاستثمار الاجنبي	استثمار اردني	المشاريع التي تم تسجيلها وترخيصها في المناطق التنموية لعام 2016
Number of Projects	128	28	100	عددها المشاريع
Expected Employment Opportunities	3,395	579	2,816	فرص العمالة المتوقعة
The Total investment / Million Dinars	477	180	297	حجم الاستثمار الكلي / مليون دينار

Source: Jordan Investment Board

المصدر: مؤسسة تشجيع الاستثمار الأردنية

جدول 20.5 حجم الاستثمارات للمشاريع المستفيدة من قانون تشجيع الاستثمار حسب القطاع، 2012 - 2016 (بالمليون دينار)
 Table 20.5 Size of Projects Investment Beneficiaries from Investment Promotion Law by Sector 2012-2016 (Million JD's)

Year Sector	2016		2015		2014		2013		2012		السنة القطاع
	الأجنبي Foreign	المحلي Local	الأجنبي Foreign	المحلي Local	الأجنبي Foreign	المحلي Local	الأجنبي Foreign	المحلي Local	الأجنبي Foreign	المحلي Local	
Industry	532.33	284.93	2173.53	566.27	148.59	258.19	653.30	348.97	703.84	565.66	الصناعة
Hotels	--	--	22.25	49.21	15.30	79.57	3.50	138.89	--	64.58	الفنادق
Agriculture	4.32	5.85	15.65	90.07	56.27	130.81	3.47	16.31	7.95	16.71	الزراعة
Hospitals	1.55	58.01	12.35	36.28	18.20	252.33	3.93	30.07	--	99.50	المستشفيات
Specialist Maritime and Land Transport	--	--	75.000	51.04	0.30	61.89	0.00	82.00	--	4.00	النقل البحري والبري المتخصص
Centers, conferences and Gallery's	--	--	-	-	0.00	0.00	0.00	1.00	--	0.51	مراكز مؤتمرات ومعارض مدن الترفيهية
Cities Entertainment and Leisure tourism	13.00	145.23	-	15.13	5.07	94.64	3.42	24.07	0.80	24.74	والترويج السياحي
Scientific Research Center	--	10.00	-	-	--	--	--	--	--	--	مركز بحث علمي
Technical and media production	--	4.86	-	-	--	--	--	--	--	--	الانتاج الفني والاعلامي
Others	--	--	7.10	2.32	25.30	0.05	0.00	0.00	105.00	21.00	أخرى
Total	551.20	508.88	2305.88	810.32	269.03	877.48	667.62	641.31	817.59	796.71	المجموع

Source: Jordan Investment Board
 -: No Investments

المصدر: مؤسسة تشجيع الاستثمار الأردنية
 -: لا يوجد استثمارات

21. التجارة الخارجية

يشمل هذا الفصل إحصاءات التجارة الخارجية والتركيب السلعي للتجارة الخارجية والأرقام القياسية لأسعار الصادرات والمستوردات 2016.

1.21 إحصاءات التجارة الخارجية

يشمل هذا الجزء إحصاءات التجارة الخارجية لقيم وكميات السلع المستوردة والمصدرة والمعاد تصديرها حسب فصول التعرفة الجمركية ورموزها الرقمية للنظام المنسق لتصنيف وتبويب السلع (H.S). كما يشمل البضائع المارة بالترانزيت عبر الأردن بفرعيها العربي والدولي. ومصدر هذه المعلومات هو البيانات الجمركية الواردة من دائرة الجمارك العامة وبعض الشركات.

وتم حساب قيمة الصادرات الوطنية والمعاد تصديرها على أساس (فوب) بالدينار الأردني متضمنة المصاريف المترتبة عليها حتى مراكز الخروج. وكذلك تم حساب قيمة المستوردات على أساس (سيف) بالدينار الأردني على أساس السعر الرسمي للعملة الأجنبية، أي قيمة المستوردات مضافاً إليها التأمين وأجور الشحن من المنشأ حتى أول مركز جمركي أردني.

ويشتمل هذا الجزء أيضاً على قيمة المستوردات والصادرات الوطنية مع البلدان العربية، ودول منطقة التجارة الحرة العربية الكبرى، ودول الاتحاد الأوروبي وباقي دول العالم الأخرى للسنوات 2012-2016.

2.21 التركيب السلعي للتجارة الخارجية

يشمل هذا الجزء على بيانات عن التركيب السلعي للتجارة الخارجية حسب التصنيف المعياري للتجارة الدولية (S.I.T.C) والتي تم الحصول عليها من البنك المركزي الأردني.

3.21 الأرقام القياسية لأسعار الصادرات والمستوردات

يتضمن هذا الجزء الأرقام القياسية لأسعار الصادرات والمستوردات خلال السنوات 2012 - 2016 والتي أعدت من قبل البنك المركزي الأردني.

مؤشرات رئيسية

- الصادرات الوطنية من السلع (2016): 4396.5 مليون دينار
- المستوردات من السلع (2016): 13720.4 مليون دينار
- المعاد تصديره (2016): 963.0 مليون دينار
- العجز في الميزان التجاري (2016): - 8360.8 مليون دينار
- الرقم القياسي العام لأسعار الصادرات 2016 (1994 = 100): 225.1
- الرقم القياسي العام لأسعار المستوردات 2016 (1994 = 100): 355.5

21. External Trade

This chapter contains data on external trade statistics, external trade commodity, and price Indices of Exports and Imports 2016.

21.1 External Trade Statistics

This part includes external trade statistics concerning values and quantities of goods imported, exported and re-exported by custom tariff chapters and codes in accordance with the Harmonized Commodity Description and Coding System (H.S). It also presents data on Arab and international transit goods passing through Jordan. Sources of data are trade manifests issued by the General Customs Department, and certain companies.

Value of domestic exports and re-exports was calculated according to (F.O.B.) basis in JDs, i.e. the value of goods exported plus all expenses effected up to customs clearing post of export. And the Value of imports was calculated according to (C.I.F) basis in JDs, i.e. including cost of insurance and freight from exporting country to the first Jordan customs post. Additionally, this part presents data on the value of imports and domestic exports to the Arab States, Pan Arab Free Trade Countries, European Union and rest of the countries during 2012 -2016

21.2 External Trade by Commodity

This part includes data on external trade by Standard International Trade Classification (S.I.T.C) which obtained from the Central Bank of Jordan.

21.3 Price Indices of Exports and Imports

This part includes the price indices of exports and imports during 2012-2016 which prepared by the Central Bank of Jordan.

Basic Indicators

- Exports of national goods (2016): 4396.5 million JD
- Imports of goods (2016): 13720.4 million JD
- Total of re-exports (2016): 963.0 million JD
- Trade balance deficit (2016): - 8360.8 million JD
- General price index of exports 2016 (1994 = 100): 225.1
- General price index of imports 2016 (1994 = 100): 355.5

جدول 1.1.21 إحصاءات التجارة الخارجية، 1993-2016 (بالألف دينار)

Table 21.1. 1 External Trade Statistics, 1993 - 2016 (000 JD)

الميزان التجاري Trade Balance	الصادرات Exports			المستوردات Imports	السنة Year
	المجموع Total	المعاد تصديره Re Exports	الوطنية Domestic		
-1588963.2	864661.6	173379.9	691281.7	2453624.8	1993
-1367401.3	995181.2	201262.7	793918.5	2362582.5	1994
-1349117.9	1241132.5	236598.1	1004534.4	2590250.4	1995
-1755384.8	1288171.7	248370.3	1039801.4	3043556.5	1996
-1606696.5	1301388.5	234224.0	1067164.5	2908085.4	1997
-1436474.5	1277899.2	231516.9	1046382.3	2714373.7	1998
-1336490.1	1298716.8	247363.3	1051353.5	2635206.9	1999
-1912822.2	1346581.5	265764.8	1080816.7	3259403.7	2000
-1826996.8	1626732.5	274362.0	1352370.5	3453729.3	2001
-1635217.9	1963942.5	407194.1	1556748.4	3599160.4	2002
-1935339.8	2136667.9	488949.5	1647718.4	4072007.7	2003
-3046217.5	2753023.9	446397.4	2306626.5	5799241.4	2004
-4393302.3	3049561.4	479339.5	2570221.9	7442863.7	2005
-4497843.5	3689881.1	760571.3	2929309.8	8187724.6	2006
-5658552.3	4063641.3	879934.0	3183707.3	9722193.6	2007
-6427889.8	5633005.0	1201892.0	4431113.0	12060894.8	2008
-5581371.7	4526324.3	947158.5	3579165.8	10107696.0	2009
-6060009.1	4990117.3	773168.6	4216948.7	11050126.4	2010
-7755636.0	5684579.3	878706.3	4805873.0	13440215.3	2011
-9134277.6	5599471.7	849902.0	4749569.7	14733749.3	2012
-10049321.4	5618022.4	812788.5	4805233.9	15667343.8	2013
-10326972.1	5953216.5	790187.8	5163028.7	16280188.6	2014
-8975770.0	5561412.2	763828.8	4797583.4	14537182.2	2015
-8360844.9	5359529.6	963015.9	4396513.7	13720374.5	2016

Source: Department of Statistics/ External Trade Division

المصدر: دائرة الإحصاءات العامة/ قسم التجارة الخارجية

جدول 2.1.2 الصادرات الوطنية والمستوردات حسب البلدان، 2012 - 2016 (بالآلاف دينار)

Table 2.1.2 Domestic Exports and Imports by Countries, 2012- 2016 (000 JD)

Countries	2016		2015		2014		2013		2012		البلدان
	المستوردات Imports	الصادرات الوطنية Domestic	المستوردات Imports	الصادرات الوطنية Domestic	المستوردات Imports	الصادرات الوطنية Domestic	المستوردات Imports	الصادرات الوطنية Domestic	المستوردات Imports	الصادرات الوطنية Domestic	
Grand Total	13720374.5	4396513.7	14537182.2	4797583.4	16280188.6	5163028.7	15667343.8	4805233.9	14733749.3	4749569.7	المجموع العام
Pan Arab Free Trade Countries	3137407.8	2139202.5	3712402.9	2441578.9	4888577.1	2653576.0	4808987.2	2569666.2	5260003.1	2303957.6	دول منطقة التجارة الحرة العربية الكبرى
U.A. Emirates	623746.6	237284.6	598543.5	227991.4	776139.6	201389.8	520192.4	192286.7	418761.7	173749.4	الإمارات العربية المتحدة
Bahrain	39306.6	41206.1	25419.4	44045.8	56349.8	41326.7	35946.9	34117.1	30976.7	30257.6	البحرين
Saudi Arabia	1673840.2	646625.1	2173369.3	787316.4	3166723.8	708858.9	2850352.6	651684.9	3469687.9	523552.5	السعودية
Palestinian N.A.	33100.2	92833.4	38523.0	72326.5	39893.7	56983.2	35331.9	56391.7	36786.7	52481.0	السلطة الوطنية
Sudan	25557.4	45488.1	36236.6	65033.1	33698.7	49760.5	33585.6	53954.4	29934.0	42802.0	السودان
Iraq	1978.7	330843.2	692.8	493167.8	4438.0	828695.2	252921.4	883135.4	230784.2	716369.6	العراق
Kuwait	33563.5	231081.7	75288.4	210458.6	102428.7	122832.6	119448.0	95968.8	116492.2	72110.4	الكويت
Morocco	18407.6	5366.4	17527.2	14262.5	15211.6	8745.1	14333.9	6467.7	12313.7	8431.1	المغرب
Yemen	2174.4	40228.9	5166.8	24279.7	33527.8	40658.2	40129.4	38747.7	23237.6	29580.0	اليمن
Tunisia	8120.0	11103.4	5898.2	13152.7	7927.2	13373.4	54635.6	11672.3	9126.6	12454.4	تونس
Syria	63226.5	29896.6	72299.1	84805.0	108321.1	142184.2	184448.8	95893.3	171265.2	140871.5	سوريا
Oman	37479.2	50444.3	25416.8	50128.7	19627.9	44654.9	21983.2	36452.8	19085.2	29420.1	عمان
Qatar	123266.7	119575.7	183805.5	109930.2	41459.7	104801.6	26341.8	92600.2	25942.4	79805.3	قطر
Lebanon	67114.8	96274.6	75157.5	90254.3	83460.9	96837.8	115512.9	97081.3	96592.2	167402.1	لبنان
Libya	562.3	22261.8	220.1	24328.5	3499.7	29327.7	951.5	41033.8	4581.6	48183.6	ليبيا
Egypt	336492.3	55449.4	348076.1	67132.8	390670.7	79650.8	500194.9	84015.8	560503.8	85062.0	مصر
Algeria	49217.2	82958.9	30665.5	62851.9	5198.2	83197.8	2676.6	98162.4	3931.5	91425.0	الجزائر
South Sudan	253.7	280.4	97.2	113.1	0.0	297.7	0.0	0.0	0.0	0.0	جنوب السودان
Other Arab Countries	85908.1	206013.6	75157.4	151593.2	76728.9	152571.4	73456.5	163873.6	46843.6	143574.0	باقي الدول العربية
Somalia	785.0	1283.3	2119.2	1045.6	75.3	874.0	146.5	989.6	943.1	721.1	الصومال
Free Zone	84851.3	203030.8	72983.3	149025.0	76553.7	149480.1	73084.8	161821.8	45900.4	140501.0	المنطقة الحرة
Djibouti	208.1	879.7	20.8	785.2	94.0	1551.3	199.6	589.2	0.0	1535.6	جيبوتي
Mauritania	63.7	819.8	10.3	737.4	5.8	666.0	7.7	472.9	0.0	816.3	موريتانيا
Comoros	0.0	0.0	23.8	0.0	0.0	0.0	17.9	0.0	0.0	0.0	جزر القمر
Asian Non-Arab Countries	4548651.0	784994.5	4866547.7	958948.5	5098663.3	1020986.7	4678171.1	905802.8	3921270.4	1148928.1	الدول الآسيوية غير العربية
Thailand	161357.1	2014.9	192051.6	2224.3	166843.8	14739.5	155946.4	19830.0	128162.4	13674.5	تايلاند
Taiwan	276988.3	10125.8	336719.7	7459.3	265779.3	16633.2	257828.8	13715.3	194394.6	33396.7	تايوان
Armenia	5.3	110.3	23.3	59.6	29.1	1328.8	0.0	320.7	0.0	24.3	أرمينيا

تابع/ جدول 2.1.21 الصادرات الوطنية والمستوردات حسب البلدان، 2012-2016 (بالآلاف دينار)

Contd./ Table 21.1.2 Domestic Exports and Imports by Countries 2012-2016 (000 JD)

Countries	2016		2015		2014		2013		2012		البلدان
	المستوردات Imports	الصادرات الوطنية Domestic Exports	المستوردات Imports	الصادرات الوطنية Domestic Exports	المستوردات Imports	الصادرات الوطنية Domestic Exports	المستوردات Imports	الصادرات الوطنية Domestic Exports	المستوردات Imports	الصادرات الوطنية Domestic Exports	
Afghanistan	1082.0	1121.1	1821.5	1017.1	1921.2	891.1	2037.6	1087.1	1297.1	1330.9	أفغانستان
Israel	21481.1	49582.6	32284.4	58850.3	40596.7	58550.6	62092.1	58723.4	71256.6	53385.1	إسرائيل
Indonesia	75485.3	104176.2	70553.0	98293.7	88538.6	85450.6	85572.4	161643.3	77719.4	192656.9	اندونيسيا
Laos	4.5	0.0	0.0	0.0	0.0	0.0	15.3	0.0	0.0	0.0	لاوس
Iran	84625.8	12093.8	112236.1	19622.3	12213.5	13249.6	14556.6	8836.5	11303.2	7511.8	إيران
Azerbaijan	34.5	915.8	0.9	339.0	5.7	1267.9	170.1	1556.9	21.4	1559.6	أذربيجان
China	1911672.0	87270.6	1874649.8	149672.8	1705877.4	131271.8	1620145.5	73634.3	1416418.7	132372.4	الصين الشعبية
Philippines	4301.3	3588.8	4121.2	4301.0	4575.5	5298.5	3773.7	7941.6	4440.4	7505.7	الفلبين
India	331915.2	347066.5	401481.1	418129.4	869622.2	459848.7	789865.2	350929.7	506829.2	510460.1	الهند
Japan	449241.0	16141.9	423366.5	16169.0	395536.6	22965.7	341622.4	28743.7	277527.6	28591.5	اليابان
Uzbekistan	366.6	163.5	57.4	242.4	631.0	127.8	91.7	103.9	20.7	79.3	اوزبكستان
Pakistan	26748.5	14853.3	28206.4	13235.0	35907.1	16155.5	49520.6	9635.6	39354.5	9357.4	باكستان
Broni	0.0	24.3	112.3	134.9	12.9	35.0	0.0	4.1	185.8	2.8	بروناي
Bangladesh	18184.3	3552.0	16642.9	23716.3	14675.5	2524.8	10192.7	6942.5	7755.5	1459.0	بنغلادش
Burma	362.9	84.4	384.1	0.0	441.2	74.0	272.2	3.3	254.0	0.0	بورما
Turkmenistan	5.6	428.0	0.0	0.0	0.0	0.0	0.0	0.0	54.4	0.0	تركمانستان
Turkey	472241.8	64546.1	537335.3	68473.2	604050.6	115644.0	538518.9	69846.7	568912.3	89768.9	تركيا
Sri Lanka	24471.8	329.1	25248.8	511.7	25062.8	275.6	21035.0	196.2	19138.0	432.9	سريلانكا
Singapore	33755.5	1352.3	94242.4	7321.4	65570.5	3468.5	150681.9	3170.7	18023.3	1196.3	سنغافورة
Tadzhikistan	4.6	75.7	270.5	76.4	31.1	101.3	2.0	52.5	2.9	72.1	طاجكستان
Vietnam	123253.6	1325.2	135698.5	1523.6	89382.0	8554.8	79547.4	6449.1	44939.8	2261.5	فيتنام
Kazakhstan	65.3	155.6	61.9	358.6	48.2	441.4	10926.3	400.9	12876.2	237.6	قازخستان
Kirghizstan	338.4	173.9	0.0	247.7	145.5	89.3	15.2	3.5	0.0	108.4	قرغيزستان
Kampuchea	1102.3	7.1	1403.6	0.0	806.0	0.0	692.6	0.0	303.0	0.0	كمبوديا
South Korea	440827.7	9087.5	491381.5	14402.5	542312.6	18098.2	393065.9	12340.1	406272.3	13767.5	كوريا الجنوبية
Maldives	0.0	2.9	34.5	30.2	0.0	8.7	21.7	7.5	0.0	24.9	مالديف
Malaysia	81314.7	45638.7	79897.7	45111.2	160861.7	38881.1	80846.5	67159.1	105686.7	46553.7	ماليزيا
Nepal	55.7	658.0	29.0	201.2	20.0	155.9	9.4	20.9	21.5	151.7	نيبال
Mangolia	0.0	42.4	0.0	34.8	0.0	45.8	0.0	0.0	0.0	2.7	منغوليا
Hong Kong	7358.2	8286.1	6231.5	7189.3	7165.0	4809.0	9105.3	2503.3	8098.8	982.0	هونغ كونغ

Contd./...

.../تابع

تابع/ جدول 2.1.2.1 الصادرات الوطنية والمستوردات حسب البلدان، 2012-2016 (بالآلاف دينار)

Contd./ Table 21.1.2 Domestic Exports and Imports by Countries 2012-2016 (000 JD)

Countries	2016		2015		2014		2013		2012		البلدان
	المستوردا ت Imports	الصادرات الوطنية Domestic Exports	المستوردا ت Imports	الصادرات الوطنية Domestic Exports	المستوردا ت Imports	الصادرات الوطنية Domestic Exports	المستوردا ت Imports	الصادرات الوطنية Domestic Exports	المستوردا ت Imports	الصادرات الوطنية Domestic Exports	
African Non-Arab Countries	345658.6	33833.0	208255.4	45074.0	73030.2	98899.3	61370.7	77828.3	52294.6	75723.9	الدول الأفريقية غير العربية
Madagascar	91.7	19.1	112.9	0.0	79.7	21.3	126.9	8.7	210.3	0.0	مدغشقر
Ethiopia	18819.6	1807.2	17874.1	2617.3	24444.1	47726.7	15641.3	32248.9	16359.8	22498.6	إثيوبيا
Angola	41.0	415.2	0.0	777.9	0.0	1603.5	0.0	255.0	0.0	107.1	أنغولا
Uganda	1532.6	1412.3	1426.7	2233.2	1575.7	1364.4	1143.2	1759.8	1474.1	1293.3	أوغندا
Eritrea	2.1	0.0	0.0	130.0	0.0	95.4	0.0	316.6	9.8	141.1	إريتريا
Senegal	117.4	716.8	184.6	347.7	166.2	173.8	177.4	16.6	177.4	17.2	السنغال
Gabon	30.9	30.7	74.1	101.4	0.9	150.4	74.1	223.5	88.5	119.0	الغابون
Cameroon	440.2	379.2	171.8	330.5	396.7	539.8	304.6	196.4	183.2	154.4	الكامرون
Congo	288.4	140.9	1154.6	244.3	553.5	183.9	624.8	228.5	359.0	2996.1	الكونغو
Niger	10.0	27.4	6.0	19.1	1.3	9.5	1.9	29.6	2.1	439.0	النيجر
Burkina Faso	86.4	65.2	11.5	38.1	53.0	63.2	0.0	27.5	101.2	0.1	بوركينافاسو
Burundi	0.0	0.0	0.0	0.0	0.0	2.7	149.5	0.0	0.0	31.4	بوروندي
Chad	0.0	834.6	0.0	439.9	0.0	1011.4	0.0	1038.1	0.0	550.1	تشاد
Tanzania	623.5	1204.7	2121.9	1165.0	763.2	628.7	246.3	1293.2	714.6	1647.2	تنزانيا
Seychelles	0.0	0.0	0.0	0.0	0.0	0.0	0.0	18.6	0.0	15.1	جزر سيشل
South Africa	34588.6	14366.7	29456.8	23574.0	23084.9	25570.6	15215.6	22334.9	23018.2	17402.8	جنوب أفريقيا
Rwanda	0.0	247.9	0.0	488.6	0.0	299.9	0.0	308.3	0.0	257.3	رواندا
Reunion	1.5	24.9	39.3	0.0	0.0	26.2	13.6	0.0	3.8	0.0	ريونيون
Zambia	238.4	37.8	0.0	56.5	0.0	43.7	0.0	37.5	0.0	438.1	زامبيا
Gambia	0.0	6.5	0.0	0.0	0.0	9.9	0.0	0.0	0.0	0.0	جامبيا
Zimbabwe	2136.8	0.0	9483.7	27.6	15190.4	80.9	22078.6	125.9	4986.7	23.4	زيمبابوي
Ivory Coast	731.6	401.9	833.4	469.6	881.5	473.2	622.8	233.0	513.0	884.8	ساحل العاج
Sierra Leone	86.3	164.6	11.4	122.7	1.8	45.1	5.6	77.9	7.2	160.8	سيراليون
Ghana	690.0	1291.8	460.3	1179.8	1126.8	1327.7	1118.4	1217.8	571.2	670.2	غانا
Guinea	105850.2	587.4	1562.2	579.9	102.1	275.7	23.2	83.2	2.4	115.4	غينيا
Kenya	7822.1	2464.6	5826.5	3258.0	974.8	5672.6	1885.3	5496.9	2044.4	6021.2	كينيا
Liberia	0.0	446.8	29.8	833.8	0.0	736.3	7.1	550.6	3.8	655.0	ليبيريا
Mali	4.4	482.0	11.7	166.2	42.0	51.1	15.2	50.5	2.5	7.9	مالي

Contd./...

يتبع/...

تابع/ جدول 2.1.21 الصادرات الوطنية والمستوردات حسب البلدان، 2012-2016 (بالآلاف دينار)

Contd./ Table 21.1.2 Domestic Exports and Imports by Countries 2012-2016 (000 JD)

Countries	2016		2015		2014		2013		2012		البلدان
	المستوردا ت Imports	الصادرات الوطنية Domestic Exports	المستوردا ت Imports	الصادرات الوطنية Domestic Exports	المستوردا ت Imports	الصادرات الوطنية Domestic Exports	المستوردا ت Imports	الصادرات الوطنية Domestic Exports	المستوردا ت Imports	الصادرات الوطنية Domestic Exports	
Malawi	783.8	0.0	990.6	5.0	1206.7	0.0	1475.0	3.5	330.9	0.0	ملاوي
Mauritius	12.7	350.2	101.3	448.0	22.9	864.4	30.0	1521.5	11.3	1376.7	موريشيوس
Mozambique	86.9	4681.5	402.1	3997.1	60.1	6801.9	0.0	6166.3	145.5	8449.2	موزمبيق
Namibia	225.4	0.0	216.6	0.0	676.6	16.4	388.8	0.0	338.3	19.4	ناميبيا
Benin	18.7	130.6	0.0	102.2	0	91.1	0.0	135.7	0.0	61.3	داهومي (بنين)
Nigeria	170281.4	1065.2	135612.5	1249.1	1625.2	1807.2	1.6	1808.4	635.4	6156.6	نيجيريا
Togo	16.1	29.5	79.0	71.6	0.0	1130.5	0.0	15.3	0.0	3014.2	توغو
European Union Countries	3296548.2	116900.9	3142564.6	121582.2	3206976.1	216497.5	3398825.2	171425.8	2578841.8	215827.7	دول الاتحاد الأوروبي
Germany	625680.7	10740.8	670339.9	6906.6	638380.4	16277.6	598056.3	3913.4	575223.1	4886.1	ألمانيا
Spain	324739.9	4680.8	262316.1	11171.5	239597.3	29898.1	164803.6	24710.9	137032.8	22879.9	اسبانيا
Italy	597191.4	24714.5	571546.7	33686.7	496064.4	39850.4	735906.5	32820.8	658599.5	38822.1	إيطاليا
Estonia	2356.7	261.4	2189.5	79.6	1997.4	34.7	2749.3	1.4	1764.2	0.0	استونيا
Portugal	26504.7	6151.1	23504.4	1726.0	23578.8	1088.2	36106.1	1749.2	14631.8	6114.1	البرتغال
Denmark	48481.4	830.3	83748.5	653.5	128457.7	515.7	52466.1	282.4	40978.2	517.6	الدنمارك
Sweden	46439.9	2144.3	62919.2	1771.0	66927.6	1165.0	96565.3	965.6	81332.2	679.4	السويد
U.K.	197414.2	16264.6	199208.1	17764.1	253790.1	21228.2	194978.5	17085.8	183192.5	17146.7	المملكة المتحدة
Austria	48263.4	104.3	55128.7	901.9	57841.8	886.2	55005.5	1017.8	58687.1	2631.5	النمسا
Greece	39068.2	4006.1	28846.0	3240.1	32051.0	7477.3	30856.5	10667.0	15769.6	15925.3	اليونان
Ireland	74828.6	1387.0	69413.8	638.8	78035.3	4288.9	58357.6	697.8	56608.5	366.5	أيرلندا
Belgium	88784.0	1653.9	224437.1	561.2	192830.2	20738.0	276827.8	11576.4	78572.1	6584.0	بلجيكا
Poland	67641.1	272.4	77222.3	158.1	52868.5	182.6	53686.3	158.3	41067.1	285.8	بولندا
Czech	24231.6	148.3	23940.4	70.2	24471.7	71.9	25353.9	61.5	27946.8	199.0	تشيك
Slovakia	10993.8	868.3	6008.5	776.4	5825.1	1375.5	4752.2	1552.8	3380.0	1779.0	سلوفاكيا
Slovenia	6133.1	633.1	5918.5	1250.1	6522.0	462.5	5460.2	96.6	4795.1	109.4	سلوفانيا
France	331153.5	4288.0	272579.2	4683.3	319372.7	8113.4	270753.9	6185.4	265689.6	3466.4	فرنسا
Finland	24876.8	30.6	35406.3	28.8	35232.8	16.8	221949.4	31.8	38127.4	25.6	فنلندا
Cyprus	9754.3	439.9	10982.9	464.8	12444.8	585.5	34329.6	735.2	9018.8	466.6	قبرص
Latvia	1894.0	5.6	1546.4	17.4	1763.7	10.1	2212.7	29.7	3917.4	29.1	لاتفيا
Lithuania	1569.8	65.4	1556.7	45.3	1993.0	96.7	11472.2	55.2	916.1	84.7	لتوانيا
Luxemburg	2487.6	0.0	2433.9	7.1	1476.2	7.8	1991.8	6.5	526.5	0.0	لكسمبورغ
Malta	1544.3	0.0	2042.0	333.0	1841.2	70.5	49770.1	23.4	1860.5	50.8	مالطا
Hungary	32587.2	535.1	24810.7	572.7	24426.2	2238.1	33868.5	3781.6	30779.6	4280.6	هنغاريا
Romania	433213.3	4378.8	253347.0	872.3	284933.4	4988.0	206263.9	4363.7	119111.4	9260.9	رومانيا
Bulgaria	17218.8	8585.7	17041.7	11700.5	15176.4	39276.1	30004.5	39625.8	13666.7	56174.4	بلغاريا
Netherland	203376.2	22793.8	148707.8	21384.0	207640.8	15544.0	144276.8	9230.0	115647.4	23062.3	هولندا
Croatia	8119.8	159.9	5392.1	117.5	1435.6	9.7	415.0	113.2	425.8	167.6	كرواتيا

تابع/ جدول 2.1.21 الصادرات الوطنية والمستوردات حسب البلدان، 2012-2016 (بالآلف دينار)

Contd./ Table 21.1.2 Domestic Exports and Imports by Countries 2012-2016 (000 JD)

Countries	2016		2015		2014		2013		2012		البلدان
	المستوردات Imports	الصادرات الوطنية Domestic Exports	المستوردات Imports	الصادرات الوطنية Domestic Exports	المستوردا ت Imports	الصادرات الوطنية Domestic Exports	المستوردا ت Imports	الصادرات الوطنية Domestic Exports	المستوردات Imports	الصادرات الوطنية Domestic Exports	
European Union For Free Trade	229847.6	2165.1	477143.5	2515.6	385659.4	1868.4	372803.7	8050.9	121628.5	14551.4	دول الجمعية الأوروبية للتبادل الحر
Iceland	59.1	16.1	211.5	9.0	273.6	0.0	211.0	0.0	167.4	0.0	أيسلندا
Norway	13081.5	247.7	5739.1	202.3	5682.7	1429.1	5752.4	1833.3	10790.8	12.7	النرويج
Switzerland	216692.0	1901.3	471192.9	2304.4	379697.1	439.2	366830.	6217.7	110664.2	14538.7	سويسرا
Liechtenstein	14.9	0.0	0.0	0.0	6.0	0.0	10.2	0.0	6.2	0.0	لشتنستين
Other European Countries	318696.2	14745.2	327737.6	21736.5	844023.0	19539.4	480489.	16031.8	1058485.2	26954.5	باقي دول أوروبا
Albania	34.8	258.8	119.4	275.6	169.9	226.2	129.8	193.8	9.9	203.8	ألبانيا
Ukraine	128437.7	3837.4	83784.8	2347.1	289481.5	10385.8	230282.	7415.3	356813.4	9597.3	أوكرانيا
Bosnia-Herce.	1382.3	981.4	688.9	319.7	885.3	413.4	572.8	887.5	1154.0	891.6	البوسنة والهرسك
Georgia	982.1	204.0	13975.5	85.8	6665.8	20.3	1439.7	66.8	2589.3	458.8	جورجيا
R.S.F.R	168271.7	3101.7	218397.9	2184.4	533933.7	4721.0	235379.	4775.8	450274.7	15320.3	روسيا الاتحادية
Belarussia	1399.5	67.9	2271.9	168.7	715.4	169.5	42.5	112.8	229063.8	0.0	روسيا البيضاء
Macedonia	234.5	15.0	295.6	0.0	183.3	0.0	140.7	18.5	35.4	0.0	مقدونيا
Moldova	2315.8	748.8	455.9	463.7	952.2	638.7	41.4	326.4	116.0	225.6	مولدوفا
Yugoslavia	8.1	0.0	1.2	0.0	5.5	0.0	132.2	0.0	120.8	20.6	يوغسلافيا
Serbia	2316.1	5530.2	1650.7	15891.5	4911.1	2961.5	6351.8	2121.8	14758.0	68.9	صربيا
Aruba	13313.6	0.0	6095.8	0.0	6119.3	3.0	5561.7	0.0	3124.2	0.0	أوروبا
North American Free Trade Trade Agreement Countries	1123029.7	1085328.0	1015186.7	1041414.4	1018960.	966805.4	1055308	877362.8	1043658.0	802518.7	دول اتفاقية التجارة الحرة لشمال أمريكا
Mexico	131423.2	2558.1	83526.6	1009.7	38565.8	2930.0	29154.7	6158.6	21626.0	3787.2	المكسيك
U.S.A.	952204.4	1041192.6	894659.6	1002054.7	937581.1	929943.7	969292.	847551.0	977504.0	788540.4	الولايات المتحدة
Canada	39402.0	41577.3	37000.5	38350.0	42813.5	33931.6	56861.0	23653.2	44528.0	10191.1	كندا

Contd./...

يتبع/...

تابع/ جدول 2.1.2.1 الصادرات الوطنية والمستوردات حسب البلدان، 2012-2016 (بالألف دينار)

Contd./ Table 21.1.2 Domestic Exports and Imports by Countries 2012-2016 (000 JD)

Countries	2016		2015		2014		2013		2012		البلدان
	المستوردات Imports	الصادرات الوطنية Domestic Exports	المستوردات Imports	الصادرات الوطنية Domestic Exports	المستوردات Imports	الصادرات الوطنية Domestic Exports	المستوردات Imports	الصادرات الوطنية Domestic Exports	المستوردات Imports	الصادرات الوطنية Domestic Exports	
Other Middle American Countries	12290.1	810.2	11553.6	659.4	7304.3	1183.0	12339.7	1110.4	7403.6	1200.2	باقي دول أمريكا الوسطى
Panama	44.3	257.1	4.8	429.0	5.8	536.4	12.7	454.7	14.5	455.2	بنما
Guatemala	8660.7	105.8	7733.7	100.8	3791.4	238.7	9814.5	306.7	5392.8	317.6	جواتيمالا
El Salvador	2237.8	115.5	2677.8	65.9	2161.2	49.7	1462.0	4.6	1024.5	28.4	سلفادور
Costa Rica	1211.7	0.0	992.4	5.6	1333.2	67.4	933.6	160.0	365.3	115.6	كوستاريكا
Nicaragua	52.5	0.0	12.7	0.0	1.6	60.0	40.6	25.6	59.3	0.0	نيكاراغوا
Honduras	83.2	331.7	132.2	58.2	11.1	230.9	76.4	158.8	547.2	283.5	هندوراس
South American Countries	466080.0	4071.2	489874.6	2795.0	480418.6	11261.5	509587.1	8123.3	448695.8	5976.0	دول أمريكا الجنوبية
Sant Venist	23456	0.0	37304.4	0.0	0.0	0.0	0.0	0.0	0.0	0.0	سانت فينست
Ecuador	6136.2	0.0	5125.7	0.0	2958.2	870.0	2425.4	288.2	2766.0	476.7	إكوادور
Uruguay	6986.5	65.0	10539.4	26.5	17256.8	98.4	18508.6	76.3	13379.7	62.8	أوروغواي
Argentina	207969.2	268.0	194536.8	206.8	240032.6	477.1	215445.4	155.0	233318.5	104.0	الأرجنتين
Brazil	179416.1	777.8	199144.8	127.9	193459.0	4789.3	245734.0	4400.4	180420.9	1492.9	البرازيل
Dominican	720.3	303.1	730.7	306.1	1856.5	590.4	682.9	373.2	477.4	436.4	الدومينيكان
Paraguay	1187.9	331.4	1139.1	257.5	90.1	282.4	354.7	176.7	12.0	0.0	باراغواي
Bolivia	23.0	54.3	16.3	140.9	1.4	132.3	2.8	80.0	0.0	36.7	بوليفيا
Peru	1975.9	410.6	1906.0	429.1	1427.5	1345.0	1843.1	625.9	1199.7	880.5	بيرو
Chile	6916.6	1405.9	4909.2	867.8	4839.6	373.6	3947.0	310.5	3872.0	323.3	تشيلي
Jamaica	11.7	235.3	1.4	201.0	7.1	262.6	11.3	239.9	200.4	358.5	جامايكا
Venezuela	6422.9	20.3	19819.2	149.5	12277.2	504.3	7717.3	639.9	797.4	658.6	فنزويلا
Cuba	131.3	0.0	126.7	0.0	71.1	0.0	82.7	0.0	52.2	0.0	كوبا
Colombia	24674.3	83.4	14574.9	25.0	6120.9	1308.3	12831.3	708.4	12046.5	834.0	كولومبيا
Haiti	51.5	116.1	0.0	56.8	20.4	227.8	0.7	48.9	153.1	311.8	هايتي
Oceanian Countries	156257.1	8449.6	210758.3	9685.4	199847.2	19840.2	216004.7	5958.1	194624.6	10357.6	دول أقيانوسيا
Australia	111358.5	8136.5	155881.2	9560.5	141150.4	14049.9	171104.5	5880.6	147151.4	10332.9	أستراليا
New Zealand	42678.2	313.1	53089.3	124.9	58588.6	5790.3	44900.3	77.5	47459.7	24.7	نيوزلندا
Fiji	0.0	0.0	0.0	0.0	0.0	0.0	0.0	0.0	13.5	0.0	فيجي
Papua Guinea	2220.5	0.0	1787.8	0.0	108.3	0.0	0.0	0.0	0.0	0.0	بابوا غينيا

Source: Department of Statistics/ External Trade Division

المصدر: دائرة الإحصاءات العامة/ قسم التجارة الخارجية

جدول 1.2.21 التركيب السلي للصادرات الوطنية، 2012-2016 (بالألف دينار)

Table 21.2.1 Domestic Exports by Commodity, 2012 -2016(000 JD)

Item	2016	*2015	2014	2013	2012	التصنيف
Total	4369323.0	4797583.0	5163029.0	4805234.0	4749570.0	المجموع
0- Food and Live Animals	736932.0	920127.0	966857.0	893304.0	786706.0	0- المواد الغذائية والحيوانات الحية
Live Animals	98819.0	147259.0	147826.0	156213.0	98030.0	الحيوانات الحية
Dairy Products and Eggs	30271.0	29484.0	37328.0	36291.0	34357.0	منتجات الألبان والبيض
Cereals and Cereal Preparations	15801.0	24520.0	33552.0	27775.0	26540.0	الحبوب ومحضراتها
Vegetables	305985.0	399774.0	457440.0	364317.0	354170.0	الخضروات
Fruits and Nuts	116704.0	141365.0	108402.0	139733.0	130825.0	الفواكه والمكسرات
Fodder	25438.0	19658.0	19563.0	18871.0	14988.0	الأعلاف
1- Beverages and Tobacco	67272.0	78714.0	80780.0	72757.0	60219.0	1- المشروبات والتبغ
Beverages	28025.0	30409.0	29240.0	33202.0	32707.0	المشروبات
Tobacco & Manufactures	39246.0	48305.0	51541.0	39555.0	27511.0	التبغ ومصنوعاته
2- Crude Materials, Inedible, excepts Fuels	683855.0	863737.0	830215.0	753440.0	987675.0	2- المواد الخام غير الصالحة للأكل عدا المحروقات
Phosphates	308420.0	371631.0	332964.0	267450.0	425979.0	الفوسفات
Potash	301694.0	434559.0	423795.0	419968.0	478855.0	البوتاس
3- Mineral Fuels, Lubricants and Related Materials	4575.0	5802.0	8653.0	7647.0	13584.0	3- الوقود المعدني ومواد التشحيم والمواد المشابهة
4- Animal and Vegetable Oils, Fats and Waxes	6301.0	4601.0	7919.0	11373.0	14622.0	4- زيوت ودهون وشموع حيوانية ونباتية
Vegetable Fats Or Oils and their Fractions	825.0	1824.0	4321.0	5376.0	10276.0	زيوت وشحوم نباتية مهدرجة وأجزاؤها
Hydrogenated						
5- Chemicals	1046911.0	1038169.0	1312727.0	1245544.0	1148077.0	5- مواد كيميائية
Complex Flourine Salts	2489.0	6375.0	5022.0	7014.0	10838.0	أملاح الفلور المتركمة
Sulphuric Acid, Oleum	755.0	1813.0	3050.0	3038.0	1496.0	حامض الكبريتيك
Carbonates	19666.0	23342.0	21950.0	21508.0	22427.0	الكربونات
Phosphoric Acid	59336.0	127838.0	76312.0	82220.0	84739.0	حامض الفوسفوريك
Dyeing, Tanning & Coloring Materials	34991.0	38064.0	42871.0	46499.0	38284.0	مواد الصباغة والديباغة والتلوين
Medical and Pharmacy Products	467991.0	398889.0	424383.0	438747.0	382049.0	منتجات دوائية وصيدلانية
Polishing & Cleaning Preparations	88726.0	98449.0	115293.0	120661.0	69574.0	مستحضرات التنظيف والعطور والتزيين
&Perfume Materials						
Plastic & Articles Thereof	53158.0	76187.0	90177.0	91005.0	64696.0	اللدائن
Fertilizers	132523.0	151471.0	303187.0	209059.0	242756.0	الأسمدة
6- Manufactured Goods Classified by Material	374648.0	431165.0	488213.0	479101.0	433503.0	6- بضائع مصنوعة مصنفة أساسا حسب المادة
Paper and Cardboard	111063.0	118494.0	134708.0	130507.0	136276.0	الورق والكرتون
Textile Yarn, Fabrics, Made up Articles	33342.0	45564.0	48607.0	55606.0	49432.0	خيوط نسيج ونسج ومنتجاتها
&related Products						
Cements	17014.0	21254.0	23755.0	19043.0	20503.0	الاسمنت
Worked Monumental or Building Stone	46656.0	45904.0	35370.0	14893.0	14526.0	أحجار نصب وبناء
7- Machinery and Transport Equipments	173682.0	200454.0	245401.0	262257.0	224282.0	7- الآلات ومعدات النقل
Buses	336.0	780.0	3463.0	34192.0	9453.0	باصات
8-Miscellaneous Manufactured Articles	1264466.0	1253476.0	1221841.0	1069911.0	979546.0	8- مصنوعات متنوعة
Clothes	1005526.0	979131.0	908199.0	810093.0	738032.0	الملابس
Footwear	1349.0	1166.0	831.0	937.0	950.0	الأحذية
Printed Matter	6674.0	9319.0	22468.0	22174.0	20928.0	المطبوعات
Plastic Products	70226.0	85305.0	112708.0	100693.0	88583.0	المصنوعات البلاستيكية
9- Commodities and Transactions not Classified Elsewhere	10681.0	1339.0	423.0	9900.0	101356.0	9- أصناف ومعاملات غير مصنفة في مكان آخر

Source: Central Bank of Jordan
* Preliminary Figures

المصدر: البنك المركزي الأردني
* الأرقام أولية

جدول 2.21. 2 التركيب السلعي للمستوردات، 2012 - 2016 (بالألف دينار)

Table 21.2. 2 Imports by Commodity, 2012 - 2016(000 JD)

Item	2016	*2015	2014	2013	2012	التصنيف
Total	13636994.0	14537182.0	16280189.0	15667344.0	14733749.0	المجموع
0- Food and Live Animals	2557761.0	2437966.0	2630737.0	2407462.0	2275225.0	0- المواد الغذائية والحيوانات
Live Animals	160571.0	153258.0	132587.0	144725.0	92550.0	حيوانات حية
Meat, Fish and preparations thereof	345786.0	417100.0	404523.0	398273.0	379853.0	اللحوم والأسماك ومحضراتها
Dairy Products and Eggs	178685.0	213033.0	231381.0	187856.0	182909.0	منتجات الألبان والبيض
Wheat and Flour of Wheat	313275.0	157865.0	282610.0	205736.0	210634.0	الحنطة ودقيقها
Rice	102085.0	134686.0	132634.0	90425.0	108568.0	الأرز
Barley	134971.0	110756.0	189351.0	201871.0	157888.0	الشعير
Maize	121384.0	108915.0	132633.0	136130.0	152067.0	الذرة
Fruits, Vegetables and Nuts	393593.0	370756.0	333026.0	319091.0	286330.0	الفواكه والخضروات والمكسرات
Sugar	126229.0	111579.0	129824.0	131945.0	160712.0	السكر
Coffee, Tea, Cocoa, spices & Manufactures thereof	178720.0	171796.0	156247.0	158562.0	132159.0	بن وشاي وكاكاو وتوابل ومصنوعاتها
Fodder	162861.0	147798.0	174753.0	129246.0	162946.0	الإعلاف
1- Beverages and Tobacco	144522.0	145548.0	135114.0	129518.0	101608.0	1- المشروبات والتبغ
Tobacco and Tobacco Manufactures	52419.0	61911.0	60215.0	63259.0	41506.0	التبغ ومصنوعاته
2- Crude Materials, Inedible, Except Fuels	250683.0	261346.0	296661.0	256039.0	248920.0	2- المواد الخام غير الصالحة للأكل عدا المحروقات
Oil Seeds Oleaginous Fruit	50855.0	55008.0	62415.0	49525.0	35643.0	الجدور والثمار الزيتية
Wood and Cork	57653.0	62058.0	71613.0	66287.0	70810.0	الأخشاب والفلين
Pulp and Waste Paper	40389.0	47468.0	49119.0	45075.0	46231.0	عجائن وفضلات الورق
Textile Fibers and their Wastes	25516.0	27862.0	30099.0	30864.0	25631.0	الألياف النسجية وفضلاتها
Crude Minerals and Crude Fertilizers	25048.0	25365.0	30748.0	24243.0	26942.0	معادن خام وأسمدة خام
3- Mineral Fuels and Lubricants	1921953.0	2508187.0	4414491.0	4134967.0	4692799.0	3- الوقود المعدني ومواد التشحيم
Crude Oil	648628.0	931074.0	1640712.0	1828231.0	1958201.0	النفط الخام
Petroleum Products	578909.0	984393.0	2443608.0	1870853.0	2286106.0	مشنقات نفطية
4- Animal and Vegetable Oils, Fats and Waxes	124178.0	116020.0	127744.0	128038.0	141177.0	4- زيوت ودهون وشموع حيوانية ونباتية
Crude Palm Oil	233.0	69.0	622.0	131.0	253.0	زيت النخيل الخام
5- Chemicals	1494678.0	1539401.0	1644063.0	1593605.0	1524553.0	5- مواد كيميائية
Ammonia	5591.0	2679.0	6152.0	3.0	0.0	نشادر
Dyeing, Tanning and Coloring Materials	55629.0	56897.0	58540.0	60479.0	63698.0	مواد الصباغة والصبغة والتلوين
Medical and Pharmacy Products	458189.0	419838.0	394766.0	384897.0	384996.0	منتجات دوائية وصيدلية
Polishing & Cleaning Preparations & Perfume Materials	222060.0	199459.0	210487.0	185349.0	160511.0	مستحضرات التنظيف والتزيين والعطور
Fertilizers	33442.0	32461.0	35114.0	25982.0	32054.0	الاسمدة
Plastic and Articles thereof	388016.0	452475.0	522217.0	484077.0	438247.0	اللدائن
6- Manufactured Goods Classified by Material	2116571.0	2252986.0	2350378.0	2532846.0	2175028.0	6- بضائع مصنوعة مصنفة أساساً حسب المادة
Rubber Products	73363.0	75832.0	79694.0	77583.0	80379.0	المصنوعات المطاطية
Cork and Wood Manufactures (E. Furniture)	72952.0	85748.0	100713.0	110936.0	103540.0	مصنوعات الفلين والخشب عدا الأثاث
Paper and Cardboard	218747.0	232681.0	248253.0	238081.0	217972.0	الورق والكرتون
Textile Yarn, Fabrics, Made up Articles & Re-lasted Products	609745.0	599527.0	595427.0	589088.0	495862.0	خيوط نسجية ونسج ومنتجاتها
Iron and Steel	444829.0	471759.0	526756.0	570964.0	593649.0	الحديد والصلب
7- Machinery and Transport Equipments	3382823.0	3336567.0	2964083.0	2822365.0	2418451.0	7- الآلات ومعدات النقل
Power Generating Machinery and Equipments	191512.0	341289.0	297568.0	348977.0	156173.0	الآلات ومعدات واجزاؤها لتوليد الطاقة
Machinery Specialized For Agriculture, Industry and Construction Sectors	235176.0	276073.0	270340.0	280678.0	235043.0	الآلات ومعدات تستخدم في قطاعات الزراعة والصناعة والبناء
Office Machines and Automatic Data Processing Equipments	140012.0	140892.0	143149.0	155056.0	211190.0	الآلات مكتبية والآلات الأتوماتيكية لتجهيز البيانات
Telecommunications Equipment	437558.0	422128.0	354318.0	372470.0	328964.0	الآلات وأجهزة للاتصالات
Electrical Machinery, Apparatus and Appliances	459032.0	446437.0	337735.0	353060.0	299631.0	الآلات وأجهزة كهربائية واجزاؤها
Other Machinery and Equipment	405979.0	364478.0	342868.0	352126.0	340886.0	الآلات ومعدات أخرى
Transport Equipments and Spare parts	1513553.0	1345271.0	1218104.0	959999.0	846563.0	وسائط نقل وقطعها
8- Miscellaneous Manufactured Articles	1092361.0	1052205.0	1019014.0	1060598.0	905518.0	8- مصنوعات متنوعة
Clothing and Footwear	385734.0	339308.0	326481.0	342336.0	289497.0	ملابس وأحذية
Professional Scientific and Controlling Instruments	147024.0	156456.0	143859.0	122686.0	100769.0	أجهزة قوادات مهنية وعلمية
9- Commodities and Transactions not Classified Elsewhere	551463.0	886956.0	697904.0	601906.0	250470.0	9- سلع ومعاملات غير مصنفة في مكان آخر

Source: Central Bank Of Jordan

* Preliminary Figures

المصدر: البنك المركزي الأردني

* الأرقام أولية

جدول 1.3.21 الأرقام القياسية لأسعار وكميات الصادرات الوطنية، 2012-2016 (100 = 1994)
Table 21.3. 1 Price and Quantities Indices of Domestic Exports, 2012 - 2016 (1994=100)

الرقم القياسي العام	مصنوعات متنوعة	آلات ومعدات النقل	بضائع مصنوعة	مواد كيميائية	زيوت وشحوم حيوانية ونباتية	مواد خام عدا المحروقات	مشروبات وتبغ	مواد غذائية وحيوانات حية	السنة
General Index	Misc. Manufactured Articles	Machinery & Transport Equipment	Manufactured Goods	Chemicals	Animal and Vegetables Oils & Fats	Crude Materials Except Fuels	Beverages and Tobacco	Food and Live Animals	Year
الأرقام القياسية لأسعار الصادرات									
Price Indices of Exports									
266.5	125.4	236.2	147.6	240.8	93.7	409.9	57.4	329.9	2012
245.8	123.9	221.9	155.1	220.7	93.6	354.6	51.7	334.5	2013
249.3	223.9	148.5	174.6	256.5	93.6	300.4	56.7	344.5	2014
238.3	201.1	115.3	188.7	224.6	93.6	307.1	64.6	341.7	*2015
225.1	258.6	185.3	175.1	194.2	94.0	285.2	82.6	322.7	2016
الأرقام القياسية لكميات الصادرات									
Quantity Indices of Exports									
225.2	1986.3	259.7	342.4	182.0	24.8	116.2	2881.5	263.9	2012
248.0	2242.4	311.3	363.3	216.8	19.4	101.9	3479.2	296.3	2013
261.3	1386.1	462.3	327.4	199.5	13.5	133.3	3501.3	303.4	2014
254.8	1556.6	443.0	266.6	178.4	7.8	137.1	3062.2	296.7	*2015
243.0	1270.7	283.3	249.3	207.2	10.7	115.8	2048.0	250.3	2016

Source: Central Bank of Jordan

* Preliminary Figures

المصدر: البنك المركزي الأردني

* الأرقام أولية

جدول 2.3.21 الأرقام القياسية لأسعار وكميات المستوردات، 2012-2016 (1994=100)

Table 21.3. 2 Price and Quantities Indices of Imports, 2012 - 2016 (1994=100)

الرقم القياسي العام General Index	مصنوعات متنوعة Misc.Manufactured Articles	آلات ومعدات النقل Machinery & Transport Equipment	بضائع مصنوعة Manufactured Goods	مواد كيميائية Chemicals	زيوت وشحوم Animal and Vegetables Oils & Fats	وقود معدني ومواد تشحيم Mineral Fuels and Lubricants	مواد خام عدا المحروقات Crude Materials Except Fuels	مشروبات وتبغ Beverages and Tobacco	مواد غذائية وحيواناتية Food and Live Animals	السنة Year
Price Indices of Imports										
360.2	274.9	185.3	210.8	857.3	271.2	724.2	205.3	175.0	229.4	2012
357.0	285.3	182.3	206.6	956.7	245.4	716.9	234.2	113.2	226.6	2013
376.8	295.3	179.7	200.6	1126.0	272.1	651.8	205.8	110.3	228.5	2014
339.9	318.5	175.2	188.5	1139.7	230.6	378.3	175.9	114.7	229.0	* 2015
355.5	283.2	160.2	172.1	1431.6	153.0	351.8	172.1	122.6	210.3	2016
الأرقام القياسية لأسعار المستوردات										
Quantity Indices of Imports										
174.0	227.1	241.5	237.3	65.6	63.8	217.6	170.4	458.1	242.6	2012
181.8	255.3	270.4	284.7	60.9	64.0	193.5	153.6	824.5	260.3	2013
183.3	240.0	278.7	271.1	52.2	58.4	227.3	201.5	882.6	281.1	2014
176.6	221.0	320.5	274.2	48.3	64.1	209.0	205.1	904.0	245.7	* 2015
165.7	257.0	357.2	284.6	37.7	99.5	205.1	209.2	861.9	295.4	2016

Source: Central Bank of Jordan

* Preliminary Figures

المصدر: البنك المركزي الأردني

* الأرقام أولية

22. الأسعار

1.22 أسعار المستهلك

يتم تركيب الأرقام القياسية لتكاليف المعيشة باستخدام أسعار المستهلك التي تجمع شهرياً من جميع محافظات المملكة لعينة ثابتة من مختلف السلع والخدمات التي تباع في محلات تجزئة مختارة ومحددة في كل محافظة استناداً للأوزان التي تم التوصل إليها من نتائج دراسة مسح نفقات ودخل الأسرة لعام 2010. وقد تم استخدام معادلة (لاسيير) في حساب الأرقام القياسية لأسعار المستهلك.

2.22 أسعار المنتجين الصناعيين

يتم تركيب الأرقام القياسية لأسعار المنتجين الصناعيين باستخدام أسعار المنتجات الصناعية التي تجمع شهرياً من جميع محافظات المملكة لعينة ثابتة من مختلف السلع التي تنتج في المنشآت الصناعية العاملة في المملكة. كما ويتضمن مع هذه الأسعار تركيب الرقم القياسي لكميات الإنتاج الصناعي من معظم المنشآت الصناعية سالفة الذكر. ومن الجدير بالذكر أنه يتم استخدام معادلة (لاسيير) في تركيب الأرقام القياسية المختلفة.

المؤشرات الرئيسية

- الرقم القياسي العام لتكاليف المعيشة لعام 2016 (2010 = 100): 115.5%
- الرقم القياسي لأسعار المواد الغذائية لعام 2016 (2010 = 100): 111.2%
- الرقم القياسي لأسعار الإنتاج الصناعي لعام 2016 (2010 = 100): 108.7%
- الرقم القياسي لكميات الإنتاج الصناعي لعام 2016 (2010 = 100): 97.9%

22. The Consumer Price Index

22.1 Consumer Price Index (CPI)

The Consumer price index is based on retail prices of a fixed sample of goods and services collected monthly from selected establishments in all governorates of the Kingdom, in accordance with the relative weight derived from the 2010 Household Expenditures and Income Survey. Laspeure Formula was applied to calculate the Consumer Price Index.

The Producer Price Index is based on producer prices of a fixed sample of goods collected monthly from selected establishments in all governorates in the kingdom. In addition, the quantity of the products for the most established is conduct to calculate the industrial produce index (IPI). Laspeure formula is used to calculate the prices index

Basic Indicators

- Cost of Living Index, 2016 (2010 = 100): 115.5%
- Price index of food items, 2016 (2010 = 100): 111.2 %
- Price Producer Index, 2016(2010 = 100): 108.7 %
- Industrial Producer Index, 2016 (2010 = 100): 97.9 %

جدول 1.1.22 الأرقام القياسية لأسعار المستهلك حسب الأشهر لعام 2015 (2010=100)

Table 22.1. 1 Consumer Price Indices by Month, 2015 (2010 = 100)

Expenditure Groups	المعدل Average	كانون 1 Dec.	تشرين 2 Nov.	تشرين 1 Oct.	أيلول Sep.	آب Aug.	تموز Jul.	حزيران June	أيار May	نيسان Apr.	آذار Mar.	شباط Feb.	كانون 2 Jan.	الاهمية النسبية Relative Imp.	مجموعات الإتفاق
All Items	116.4	116.0	116.1	116.8	116.8	117.1	116.9	117.4	116.5	116.1	115.8	114.8	116.46	100.00	جميع المواد
1) Food and non-Alcoholic Beverages	115.2	114.7	114.9	117.0	117.4	115.5	113.2	114.8	114.8	114.6	115.1	114.7	116.30	33.36	(1) الاغذية والمشروبات غير الكحولية
Food Items	115.1	114.5	114.7	117.0	117.5	115.4	112.9	114.7	114.6	114.4	115.0	114.5	116.25	30.51	الغذاء
Cereals and Products	98.1	98.2	98.4	98.1	98.1	98.0	98.0	98.2	98.3	98.1	98.0	98.0	98.05	4.99	الحبوب ومنتجاتها
Meat and Poultry	118.8	112.0	111.9	118.8	115.9	124.0	120.9	121.4	120.1	121.6	121.5	117.2	120.63	8.24	اللحوم والدواجن
Fish and Sea Products	120.7	121.2	122.6	120.8	121.2	120.3	119.7	120.2	120.8	120.8	120.0	120.9	120.07	0.82	الاسماك ومنتجات البحر
Dairy Products and Eggs	123.4	124.4	124.6	124.3	124.6	121.4	119.8	120.1	121.2	122.5	124.3	125.7	128.20	4.23	الالبان ومنتجاتها والبيض
Oils and Fats	106.1	108.1	108.2	105.3	107.7	105.4	106.5	104.8	105.8	105.7	106.0	104.7	104.75	1.92	الزيوت والدهون
Fruits and Nuts	128.0	135.0	122.4	126.2	134.6	121.9	120.4	125.1	131.1	130.8	128.8	126.7	132.71	2.73	الفواكه والمكسرات
Vegetables and Legumes Dry and Canned	113.4	116.2	125.6	128.8	131.5	112.1	101.0	111.2	106.8	101.5	105.2	110.5	110.25	3.89	الخضروات والبقول الجافة والمعلبة
Sugar and its Products	114.9	114.6	114.3	114.5	114.6	114.5	114.8	114.5	114.9	114.9	115.1	115.8	115.95	2.77	السكر ومنتجاته
Spices and food additives, other food	119.9	120.8	120.9	120.5	120.8	120.0	120.0	119.8	119.7	119.7	119.3	118.9	118.90	0.91	التوابل ومحسنات الطعم والمأكولات الأخرى
Non-alcoholic beverages	116.5	116.6	116.8	116.7	116.5	116.4	116.3	116.1	116.4	116.5	116.5	116.5	116.81	2.86	المشروبات غير الكحولية
Tea, Coffee and Cocoa	124.9	125.0	125.1	125.6	125.0	125.0	125.0	124.6	124.8	124.7	124.4	124.4	124.67	1.42	الشاي والبن والكاكاو
Drinks and Refreshments	108.2	108.3	108.6	107.8	108.0	107.8	107.7	107.6	108.1	108.5	108.7	108.7	109.03	1.44	المشروبات والمرطبات
2) Alcohol and Tobacco and Cigarettes	112.3	112.7	112.7	112.7	112.7	112.7	112.7	112.5	112.5	112.4	112.2	112.1	109.69	4.43	(2) المشروبات الكحولية والتبغ والسجائر
Alcoholic beverages	121.6	121.6	121.6	121.6	121.6	121.6	121.6	121.6	121.6	121.6	121.6	121.6	121.64	0.03	المشروبات الكحولية
Tobacco and Cigarettes	112.2	112.7	112.7	112.7	112.7	112.7	112.7	112.4	112.4	112.3	112.1	112.1	109.61	4.40	التبغ والسجائر

Contd./...

يتبع/...

تابع/ جدول 1.1.22 الأرقام القياسية لأسعار المستهلك حسب الأشهر لعام 2015 (100= 2010)
Contd./ Table 22.1.1 Consumer Price Indices by Month, 2015 (2010 = 100)

Expenditure Groups	المعدل Average	كانون 1 Dec.	تشرين 2 Nov.	تشرين 1 Oct.	أيلول Sep.	آب Aug.	تموز Jul.	حزيران June	أيار May	نيسان Apr.	آذار Mar.	شباط Feb.	كانون 2 Jan.	الاهمية النسبية Relative Imp.	مجموعات الإنفاق
3) Clothing and footwear	131.3	133.9	133.9	133.5	134.4	132.9	132.9	129.9	129.8	129.6	127.0	127.0	130.7	3.55	(3) الملابس والأحذية
Clothing	129.6	132.3	132.3	131.9	132.7	131.2	131.2	128.2	128.1	127.9	125.1	125.1	129.0	2.79	الملابس
Footwear	137.6	139.9	139.9	139.7	140.5	139.1	139.0	136.1	136.2	136.1	134.2	134.2	136.9	0.76	الأحذية
4) housing	120.9	121.7	120.5	120.5	120.8	121.3	121.8	122.1	120.4	120.3	120.3	120.0	121.0	21.92	(4) المساكن
Rents	126.8	129.3	127.6	127.6	127.6	127.6	127.6	127.6	125.3	125.3	125.3	125.3	125.3	15.57	الإيجارات
Home maintenance services	122.1	122.0	122.0	122.3	122.3	122.3	122.3	122.4	122.3	121.9	121.9	121.9	121.7	0.39	خدمات صيانة المسكن
Water and Sanitation	102.0	102.0	102.0	102.0	102.0	102.0	102.0	102.0	102.0	102.0	102.0	102.0	101.9	1.11	المياه والصرف الصحي
Fuels and Lighting	106.2	101.6	101.8	101.8	103.1	105.4	108.0	109.3	108.6	108.3	108.3	106.9	111.6	4.85	الوقود والإنارة
5) Household Furnishings and Equipment	112.9	113.4	113.5	113.1	113.1	113.0	113.0	112.9	112.8	112.5	112.5	112.5	112.1	4.19	(5) التجهيزات والمعدات المنزلية
Furniture, Rugs and Bedspreads	108.9	109.1	109.4	109.1	109.4	109.3	109.2	109.0	108.8	108.5	108.6	108.6	107.7	0.97	الأثاث والسجاد والمفارش
Home Textiles	128.5	130.1	130.1	129.9	128.2	128.2	128.2	128.2	128.2	128.0	127.8	127.7	127.6	0.10	المنسوجات البيئية
Household appliances	103.4	104.0	103.9	103.6	103.5	103.5	103.5	103.4	103.3	103.0	103.0	103.2	103.1	0.72	الأجهزة المنزلية
Housewares	118.0	118.5	118.4	118.1	118.1	118.0	118.1	118.0	117.8	117.7	117.6	117.8	117.6	0.27	الأدوات المنزلية
Home Maintenance	116.7	117.3	117.4	116.9	116.9	116.7	116.7	116.7	116.6	116.4	116.3	116.2	115.9	2.13	الصيانة المنزلية
6) health	117.5	117.5	117.4	117.4	117.4	117.5	117.4	117.6	117.6	117.6	117.6	117.5	117.5	2.21	(6) الصحة
7) Transportation	113.5	108.8	110.2	110.2	110.6	116.6	120.1	120.1	117.0	115.4	113.0	106.9	113.6	13.58	(7) النقل
8) Communication	95.2	95.1	95.1	95.1	95.1	95.2	95.3	95.3	95.3	95.3	95.3	95.3	95.3	3.50	(8) الاتصالات
9) Culture and Recreation	112.2	115.4	116.0	115.9	115.8	115.5	115.3	113.5	110.1	108.1	107.8	107.8	105.7	2.27	(9) الثقافة والترفيه
10) Education	118.3	119.3	119.3	119.3	119.3	117.9	117.9	117.9	117.9	117.9	117.9	117.8	117.8	5.41	(10) التعليم
11) Restaurants and Hotels	130.3	130.9	130.9	130.2	130.2	130.3	130.3	130.3	130.0	130.3	130.2	130.1	130.1	1.83	(11) المطاعم والفنادق
12) Other Goods and Services	117.6	117.4	117.7	118.0	117.5	117.6	117.3	117.3	117.4	117.6	117.4	117.5	117.9	3.75	(12) السلع والخدمات الأخرى
Personal Care	121.8	122.0	122.1	122.1	121.7	121.8	121.8	121.6	121.6	121.8	121.6	121.6	122.2	2.67	العناية الشخصية
Personal Effects	109.5	105.8	107.8	110.0	108.0	108.2	107.9	109.9	110.8	111.1	110.2	112.0	112.7	0.40	الأمثلة الشخصية
Insurance connected with Transport	110.1	110.1	110.1	110.1	110.1	110.1	110.1	110.1	110.1	110.1	110.1	110.1	110.1	0.26	التأمين المتصل بالنقل
Contribute to the Unions	100.0	100.0	100.0	100.0	100.0	100.0	100.0	100.0	100.0	100.0	100.0	100.0	100.0	0.02	المساهمة في النقابات
Other Services	104.5	105.5	105.9	105.9	105.9	105.9	104.1	103.6	103.6	103.4	103.4	103.4	102.9	0.39	الخدمات الأخرى

Source: Department of Statistics/ Prices and cost of Living Division

المصدر: دائرة الإحصاءات العامة/ قسم الأسعار وتكاليف المعيشة

جدول 2.1.22 الأرقام القياسية لأسعار المستهلك حسب الأشهر لعام 2016 (2010=100)

Table 22.1. 2 Consumer Price Indices by Month, 2016 (2010 = 100)

Expenditure Groups	المعدل Average	كانون 1 Dec.	تشرين 2 Nov.	تشرين 1 Oct.	أيلول Sep.	آب Aug.	تموز Jul.	حزيران June	أيار May	نيسان Apr.	آذار Mar.	شباط Feb.	كانون 2 Jan.	الاهمية النسبية Relative Imp.	مجموعات الإنفاق
All Items	115.49	117.0	116.6	116.2	115.9	116.5	116.4	114.8	114.6	114.8	113.9	113.9	115.2	100.0	جميع المواد
1) Food and non-Alcoholic Beverages	111.24	110.2	109.0	110.5	111.4	113.7	112.9	108.9	110.8	111.6	111.2	111.1	113.5	33.4	(1) الاغذية والمشروبات غير الكحولية
Food Items	110.70	109.6	108.2	109.9	110.9	113.4	112.5	108.1	110.3	111.2	110.6	110.5	113.2	30.5	الغذاء
Cereals and Products	98.61	98.3	98.3	98.3	98.4	98.4	98.9	98.9	99.0	98.9	98.8	98.8	98.4	5.0	الحبوب ومنتجاتها
Meat and Poultry	106.69	100.7	96.3	98.7	103.0	108.2	109.6	108.0	111.3	113.3	112.9	108.4	109.8	8.2	اللحوم والدواجن
Fish and Sea Products	121.12	121.4	121.3	121.3	122.5	121.9	121.1	121.6	120.8	120.8	119.9	120.2	120.8	0.8	الاسماك ومنتجات البحر
Dairy Products and Eggs	120.24	120.0	118.2	118.8	120.2	119.7	118.1	118.1	118.4	119.6	121.9	124.7	125.1	4.2	الالبان ومنتجاتها والبيض
Oils and Fats	108.70	110.1	110.1	109.4	109.4	109.3	107.7	107.5	107.5	108.2	108.4	108.4	108.3	1.9	الزيوت والدهون
Fruits and Nuts	124.08	119.6	125.7	132.2	124.1	124.7	123.7	117.2	125.0	122.1	118.8	126.4	129.4	2.7	الفواكه والمكسرات
Vegetables and Legumes Dry and Canned	108.27	113.9	110.8	114.0	116.7	125.7	119.3	93.0	97.2	100.5	97.2	97.8	113.1	3.9	الخضروات والبقول الجافة والمعلبة
Sugar and its Products	114.99	116.4	115.9	115.7	115.6	115.6	114.9	114.4	114.5	114.3	114.2	114.1	114.3	2.8	السكر ومنتجاته
Spices and food additives, other food	120.94	121.4	121.2	121.1	121.0	121.2	120.9	120.7	120.8	120.8	120.9	120.8	120.7	0.9	التوابل ومحسنات الطعم والمأكولات الاخرى
Non-alcoholic beverages	116.97	117.4	117.3	117.2	117.2	116.9	116.9	116.9	116.8	116.7	116.8	116.8	116.8	2.9	المشروبات غير الكحولية
Tea, Coffee and Cocoa	125.25	125.6	125.5	125.7	125.6	125.0	125.0	125.1	125.1	125.0	125.1	125.1	125.2	1.4	الشاي والبن والكافو
Drinks and Refreshments	108.79	109.2	109.2	108.9	108.8	108.8	108.8	108.8	108.6	108.5	108.6	108.6	108.6	1.4	المشروبات والمرطبات
2) Alcohol and Tobacco and Cigarettes	115.89	118.1	118.1	118.1	118.1	118.1	118.0	118.0	112.9	112.9	112.8	112.8	112.7	4.4	(2) المشروبات الكحولية والتبغ والسجائر
Alcoholic beverages	124.92	127.7	127.7	127.7	127.7	127.7	127.7	124.9	121.7	121.6	121.6	121.6	121.6	0.0	المشروبات الكحولية
Tobacco and Cigarettes	115.83	118.1	118.1	118.1	118.1	118.0	118.0	118.0	112.8	112.8	112.7	112.7	112.7	4.4	التبغ والسجائر

Contd./...

يتبع/...

تابع/ جدول 2.1.22 الأرقام القياسية لأسعار المستهلك حسب الأشهر لعام 2016 (100= 2010)
Contd./ Table 22.1.2 Consumer Price Indices by Month, 2016 (2010 = 100)

Expenditure Groups	المعدل	كانون 1	تشرين 2	تشرين 1	أيلول	آب	تموز	حزيران	أيار	نيسان	آذار	شباط	كانون 2	الاهمية النسبية Relative	مجموعات الإنفاق
3) Clothing and footwear	133.31	133.2	133.1	132.3	132.5	133.8	134.0	134.1	133.5	133.5	132.0	133.8	133.9	3.5	(3) الملابس والأحذية
Clothing	131.36	130.7	130.6	129.7	130.2	132.0	132.4	132.5	131.8	131.8	130.2	132.2	132.3	2.8	الملابس
Footwear	140.46	142.7	142.4	141.7	141.1	140.2	140.0	140.2	139.7	139.6	138.4	139.8	139.8	0.8	الأحذية
4) housing	122.27	124.3	123.1	122.8	122.7	122.7	122.8	122.4	121.4	121.4	121.2	121.1	121.4	21.9	(4) المساكن
Rents	130.03	132.0	130.3	130.3	130.3	130.3	130.3	130.2	129.3	129.3	129.3	129.3	129.3	15.6	الإيجارات
Home maintenance services	122.51	123.3	123.3	123.2	123.2	122.2	122.2	122.2	122.1	122.1	122.1	122.0	122.0	0.4	خدمات صيانة المسكن
Water and Sanitation	104.22	111.6	108.8	104.5	104.5	104.5	104.5	102.0	102.0	102.0	102.0	102.0	102.0	1.1	المياه والصرف الصحي
Fuels and Lighting	101.47	102.6	103.1	102.5	102.3	102.2	103.0	102.1	100.6	100.2	99.3	99.3	100.4	4.8	الوقود والإنارة
5) Household Furnishings and Equipment	114.00	115.0	115.0	114.1	113.9	114.1	113.9	113.8	114.0	113.7	113.6	113.6	113.5	4.2	(5) التجهيزات والمعدات المنزلية
Furniture, Rugs and Bedspreads	108.96	108.2	108.2	108.1	107.9	108.4	109.6	109.6	109.9	109.9	109.4	109.3	109.1	1.0	الأثاث والسجاد والمفارش
Home Textiles	130.28	134.1	133.9	131.2	130.9	127.0	129.3	128.9	129.1	129.0	129.3	130.4	130.1	0.1	المنسوجات المنزلية
Household appliances	105.21	106.9	106.8	106.7	106.5	105.9	105.0	104.7	105.1	103.5	103.6	103.9	104.0	0.7	الأجهزة المنزلية
Housewares	120.29	122.6	122.4	122.5	122.5	122.8	118.8	118.6	119.0	119.0	118.4	118.4	118.4	0.3	الأدوات المنزلية
Home Maintenance	117.86	119.1	119.2	117.6	117.4	117.9	117.7	117.6	117.7	117.6	117.6	117.5	117.5	2.1	الصيانة المنزلية
6) health	121.93	129.7	128.9	122.9	122.6	122.2	121.4	121.3	121.0	120.8	117.4	117.1	117.9	2.2	(6) الصحة
7) Transportation	109.07	113.7	115.2	113.3	108.9	108.9	110.9	109.8	107.6	106.9	103.4	103.4	106.8	13.6	(7) النقل
8) Communication	95.01	95.0	95.0	95.0	95.0	95.0	95.0	95.0	95.0	95.0	95.0	95.0	95.0	3.5	(8) الاتصالات
9) Culture and Recreation	117.44	126.4	124.2	117.9	118.3	118.3	117.7	117.5	114.8	114.2	113.4	113.5	113.1	2.3	(9) الثقافة والترفيه
10) Education	120.55	123.4	123.4	123.4	123.4	119.1	119.1	119.0	119.1	119.1	119.1	119.1	119.1	5.4	(10) التعليم
11) Restaurants and Hotels	131.84	131.2	131.3	131.7	132.6	134.3	131.2	131.5	131.6	131.6	131.7	131.7	131.6	1.8	(11) المطاعم والفنادق
12) Other Goods and Services	120.17	124.2	125.6	121.0	121.4	119.7	119.5	119.1	118.8	118.6	118.4	118.1	117.7	3.7	(12) السلع والخدمات الأخرى
Personal Care	124.29	130.1	131.5	124.9	124.9	122.9	122.8	122.6	122.6	122.5	122.4	122.2	122.3	2.7	العناية الشخصية
Personal Effects	114.39	112.7	116.9	116.6	121.1	118.4	116.4	113.8	113.8	112.4	112.4	111.0	107.1	0.4	الأمثلة الشخصية
Insurance connected with Transport	110.06	110.1	110.1	110.1	110.1	110.1	110.1	110.1	110.1	110.1	110.1	110.1	110.1	0.3	التأمين المتصل بالنقل
Contribute to the Unions	100.00	100.0	100.0	100.0	100.0	100.0	100.0	100.0	100.0	100.0	100.0	100.0	100.0	0.0	المساهمة في النقابات
Other Services	107.67	109.0	109.0	109.0	109.0	108.2	108.8	108.8	106.5	106.5	105.9	105.5	105.5	0.4	الخدمات الأخرى

Source: Department of Statistics/ Prices and cost of Living Division

المصدر: دائرة الإحصاءات العامة/ قسم الأسعار وتكاليف المعيشة

جدول 3.1.22 متوسط الأرقام القياسية التراكمية لأسعار المستهلك لعامي 2015 و2016 (100=2010)
Table 22.1. 3 Average Cummulative Consumer Price Indices for the Years 2015 and 2016(100=2010)

Expenditure Groups	التغير النسبي % Relative change	تراكمي 2016 Comu. 2016	تراكمي 2015 Comu. 2015	الاهمية النسبية Relative Imp.	مجموعات الإنفاق
All Items	-0.78	115.5	116.4	100.0	جميع المواد
1) Food and non-Alcoholic Beverages	-3.48	111.2	115.2	33.4	(1) الاغذية والمشروبات غير الكحولية
Food Items	-3.85	110.7	115.1	30.5	الغذاء
Cereals and Products	0.50	98.6	98.1	5.0	الحبوب ومنتجاتها
Meat and Poultry	-10.22	106.7	118.8	8.2	اللحوم والدواجن
Fish and Sea Products	0.33	121.1	120.7	0.8	الاسماك ومنتجات البحر
Dairy Products and Eggs	-2.58	120.2	123.4	4.2	الالبان ومنتجاتها والبيض
Oils and Fats	2.47	108.7	106.1	1.9	الزيوت والدهون
Fruits and Nuts	-3.04	124.1	128.0	2.7	الفواكه والمكسرات
Vegetables and Legumes Dry and Canned	-4.52	108.3	113.4	3.9	الخضروات والبقول الجافة والمعلبة
Sugar and its Products	0.11	115.0	114.9	2.8	السكر ومنتجاته
Spices and food additives, other food	0.84	120.9	119.9	0.9	التوابل ومحسنات الطعام والمأكولات الأخرى
Non-alcoholic beverages	0.40	117.0	116.5	2.9	المشروبات غير الكحولية
Tea, Coffee and Cocoa	0.31	125.3	124.9	1.4	الشاي والبن والكاكاو
Drinks and Refreshments	0.51	108.8	108.2	1.4	المشروبات والمرطبات
2) Alcohol and Tobacco and Cigarettes	3.19	115.9	112.3	4.4	(2) المشروبات الكحولية والتبغ والسجائر
Alcoholic beverages	2.70	124.9	121.6	0.0	المشروبات الكحولية
Tobacco and Cigarettes	3.19	115.8	112.2	4.4	التبغ والسجائر
3) Clothing and footwear	1.53	133.3	131.3	3.5	(3) الملابس والأحذية
Clothing	1.38	131.4	129.6	2.8	الملابس
Footwear	2.05	140.5	137.6	0.8	الأحذية
4) housing	1.16	122.3	120.9	21.9	(4) المساكن
Rents	2.58	130.0	126.8	15.6	الإيجارات
Home maintenance services	0.32	122.5	122.1	0.4	خدمات صيانة المسكن
Water and Sanitation	2.20	104.2	102.0	1.1	المياه والصرف الصحي
Fuels and Lighting	-4.47	101.5	106.2	4.8	الوقود والإنارة
5) Household Furnishings and Equipment	1.00	114.0	112.9	4.2	(5) التجهيزات والمعدات المنزلية
Furniture, Rugs and Bedspreads	0.07	109.0	108.9	1.0	الاثاث والسجاد والمفارش
Home Textiles	1.36	130.3	128.5	0.1	المنسوجات المنزلية
Household appliances	1.73	105.2	103.4	0.7	الأجهزة المنزلية
Housewares	1.96	120.3	118.0	0.3	الأدوات المنزلية
Home Maintenance	1.03	117.9	116.7	2.1	الصيانة المنزلية
6) health	3.76	121.9	117.5	2.2	(6) الصحة
7) Transportation	-3.94	109.1	113.5	13.6	(7) النقل
8) Communication	-0.21	95.0	95.2	3.5	(8) الاتصالات
9) Culture and Recreation	4.63	117.4	112.2	2.3	(9) الثقافة والترفيه
10) Education	1.87	120.6	118.3	5.4	(10) التعليم
11) Restaurants and Hotels	1.16	131.8	130.3	1.8	(11) المطاعم والفنادق
12) Other Goods and Services	2.22	120.2	117.6	3.7	(12) السلع والخدمات الأخرى
Personal Care	2.01	124.3	121.8	2.7	العناية الشخصية
Personal Effects	4.44	114.4	109.5	0.4	الأمثلة الشخصية
Insurance connected with Transport	0.00	110.1	110.1	0.3	التأمين المتصل بالنقل
Contribute to the Unions	0.00	100.0	100.0	0.0	المساهمة في النقابات
Other Services	3.05	107.7	104.5	0.4	الخدمات الأخرى

Source: Department of Statistics/ Prices and cost of Living Division

المصدر: دائرة الإحصاءات العامة/ قسم الأسعار وتكاليف المعيشة

جدول 1.22. 4 الأرقام القياسية لأسعار المستهلك للسنوات 2010 - 2016 (2010=100)
Table 22.1. 4 Consumer Price Indices, 2010 - 2016 (2010=100)

Expenditure Groups	2016	2015	2014	2013	2012	2011	2010	مجموعات الإنفاق
All Items	115.5	116.40	117.43	114.12	108.87	104.17	100.00	جميع المواد
1) Food and non-Alcoholic Beverages	111.2	115.24	113.96	113.60	108.99	104.23	100.01	(1) الاغذية والمشروبات غير الكحولية
Food Items	110.7	115.13	113.70	113.43	108.71	103.75	100.01	الغذاء
Cereals and Products	98.6	98.12	97.91	97.16	97.29	97.80	100.00	الحبوب ومنتجاتها
Meat and Poultry	106.7	118.83	118.44	118.76	112.61	107.19	100.00	اللحوم والدواجن
Fish and Sea Products	121.1	120.72	119.32	117.23	115.32	109.28	100.00	الاسماك ومنتجات البحر
Dairy Products and Eggs	120.2	123.42	122.68	123.20	117.93	104.68	100.00	الالبان ومنتجاتها والبيض
Oils and Fats	108.7	106.08	102.31	102.28	105.75	105.36	100.00	الزيوت والدهون
Fruits and Nuts	124.1	127.97	122.07	119.06	109.95	105.17	99.91	الفواكه والمكسرات
Vegetables and Legumes Dry and Canned	108.3	113.39	111.44	113.92	100.76	96.26	100.15	الخضروات والبقول الجافة والمعلبة
Sugar and its Products	115.0	114.87	114.55	112.66	112.83	108.21	100.00	السكر ومنتجاته
Spices and food additives, other food	120.9	119.94	116.37	112.42	110.95	106.86	100.00	التوابل ومحسنات الطعام والمأكولات الأخرى
Non-alcoholic beverages	117.0	116.50	116.82	115.35	111.96	109.34	100.00	المشروبات غير الكحولية
Tea, Coffee and Cocoa	125.3	124.87	123.79	121.59	118.35	114.60	100.00	الشاي والبن والكاكاو
Drinks and Refreshments	108.8	108.23	109.92	109.18	105.65	104.14	100.00	المشروبات والمرطبات
2) Alcohol and Tobacco and Cigarettes	115.9	112.30	108.49	94.37	104.37	102.90	100.00	(2) المشروبات الكحولية والتبغ
Alcoholic beverages	124.9	121.64	120.29	105.69	104.36	102.47	100.00	المشروبات الكحولية
Tobacco and Cigarettes	115.8	112.24	108.41	94.30	104.37	102.90	100.00	التبغ والسجائر
3) Clothing and footwear	133.3	131.30	125.22	114.52	110.05	105.66	100.00	(3) الملابس والأحذية
Clothing	131.4	129.57	124.09	113.47	109.70	105.66	100.00	الملابس
Footwear	140.5	137.65	129.35	118.35	111.37	105.67	100.00	الأحذية
4) housing	122.3	120.87	120.18	114.73	107.40	103.85	100.00	(4) المساكن
Rents	130.0	126.76	120.83	113.18	108.51	104.79	100.00	الإيجارات
Home maintenance services	122.5	122.12	120.25	119.08	110.63	106.28	100.00	خدمات صيانة المسكن
Water and Sanitation	104.2	101.97	101.21	100.14	100.13	100.05	100.00	المياه والصرف الصحي
Fuels and Lighting	101.5	106.22	122.46	122.71	105.24	101.52	100.00	الوقود والانارة
5) Household Furnishings and Equipment	114.0	112.87	110.76	108.27	105.81	102.79	100.00	(5) التجهيزات والمعدات المنزلية
Furniture, Rugs and Bedspreads	109.0	108.88	105.71	104.40	100.82	100.27	100.00	الاثاث والسجاد والمفارش
Home Textiles	130.3	128.53	117.47	113.02	127.57	116.64	100.00	المنسوجات المنزلية
Household appliances	105.2	103.42	102.56	102.79	102.25	100.80	100.00	الأجهزة المنزلية
Housewares	120.3	117.97	115.15	112.22	107.49	103.64	100.00	الأدوات المنزلية
Home Maintenance	117.9	116.66	115.12	111.26	108.18	103.93	100.00	الصيانة المنزلية
6) health	121.9	117.52	114.55	107.79	112.29	104.12	100.00	(6) الصحة
7) Transportation	109.1	113.54	132.25	129.54	116.86	107.10	100.00	(7) النقل
8) Communication	95.0	95.21	95.16	95.22	95.17	95.16	100.00	(8) الاتصالات
9) Culture and Recreation	117.4	112.25	106.37	103.70	103.87	102.10	100.00	(9) الثقافة والترفيه
10) Education	120.6	118.34	114.81	111.05	107.14	104.34	100.00	(10) التعليم
11) Restaurants and Hotels	131.8	130.33	128.60	125.98	114.16	106.42	100.00	(11) المطاعم والفنادق
12) Other Goods and Services	120.2	117.56	116.62	115.10	108.80	104.72	100.00	(12) السلع والخدمات الأخرى
Personal Care	124.3	121.84	120.30	118.14	108.26	103.46	100.00	العناية الشخصية
Personal Effects	114.4	109.53	113.44	114.65	121.77	115.36	100.00	الأمثلة الشخصية
Insurance connected with Transport	110.1	110.06	110.06	110.06	110.06	110.06	100.00	التأمين المتصل بالنقل
Contribute to the Unions	100.0	100.00	100.00	100.00	100.00	100.00	100.00	المساهمة في النقابات
Other Services	107.7	104.48	102.19	101.15	100.27	99.94	100.00	الخدمات الأخرى

Source: Department of Statistics/ Prices and cost of Living Division

المصدر: دائرة الإحصاءات العامة/ قسم الأسعار وتكاليف المعيشة

جدول 5.1.22 الأهمية النسبية ومعدل التضخم السنوي لمجموعات الإنفاق الرئيسية للسنوات 2009 - 2016 (2010=100)
Table 22.1. 5 Relative Importance & Yearly Inflation Rate for Major Expenditure Groups, 2009-2016(2010=100)

Expenditure Groups	معدل التضخم Inflation Rate								الأهمية النسبية Relative Imp.	مجموعات الإنفاق
	2016	2015	2014	2013	2012	2011	2010	2009		
All Items	-0.78	0.88-	2.90	4.82	4.52	4.17	4.84	-0.74	100.00	جميع المواد
1)Food and non-Alcoholic Beverages	-3.48	1.12	0.32	4.23	4.56	4.22	4.53	1.70	33.36	(1) الاغذية والمشروبات غير الكحولية
Food Items	-3.85	1.26	0.23	4.35	4.77	3.74	4.42	1.85	30.51	الغذاء
Cereals and Products	0.50	0.22	0.76	-0.13	-0.52	-2.20	-0.32	9.38	4.99	الحبوب ومنتجاتها
Meat and Poultry	-10.22	0.33	-0.28	5.46	5.06	7.19	5.98	5.22	8.24	اللحوم والدواجن
Fish and Sea Products	0.33	1.17	1.78	1.66	5.52	9.28	0.36	-1.63	0.82	الاسماك ومنتجات البحر
Dairy Products and Eggs	-2.58	0.60	-0.42	4.47	12.66	4.68	-1.79	-2.87	4.23	الالبان ومنتجاتها والبيض
Oils and Fats	2.47	3.68	0.03	-3.29	0.38	5.36	-1.20	-0.98	1.92	الزيوت والدهون
Fruits and Nuts	-3.04	4.83	2.53	8.29	4.54	5.27	2.86	-4.77	2.73	الفواكه والمكسرات
Vegetables and Legumes Dry and Canned	-4.52	1.75	-2.18	13.06	4.68	-3.89	11.63	-4.50	3.89	الخضروات والبقول الجافة والمعلبة
Sugar and its Products	0.11	0.28	1.68	-0.15	4.27	8.21	14.80	6.62	2.77	السكر ومنتجاته
Spices and food additives, other food	0.84	3.07	3.52	1.32	3.83	6.86	4.89	6.30	0.91	التوابل ومحسنات الطعام والمأكولات الأخرى
Non-alcoholic beverages	0.40	-0.27	1.27	3.03	2.40	9.34	6.08	-0.48	2.86	المشروبات غير الكحولية
Tea, Coffee and Cocoa	0.31	0.87	1.81	2.74	3.27	14.60	8.96	-0.22	1.42	التساي والبن والكافو
Drinks and Refreshments	0.51	1.54-	0.67	3.35	1.45	4.14	2.12	-0.84	1.44	المشروبات والمرطبات
2) Alcohol and Tobacco and Cigarettes	3.19	3.52	14.96	-9.59	1.43	2.90	12.12	0.70	4.43	(2) المشروبات الكحولية والتبغ والسجائر
Alcoholic beverages	2.70	1.12	13.81	1.28	1.85	2.47	15.20	0.05	0.03	المشروبات الكحولية
Tobacco and Cigarettes	3.19	3.54	14.97	-9.66	1.43	2.90	12.10	0.70	4.40	التبغ والسجائر
3) Clothing and footwear	1.53	4.86	9.34	4.06	4.16	5.66	1.87	5.81	3.55	(3) الملابس والاحديه
Clothing	1.38	4.42	9.35	3.45	3.82	5.66	1.71	5.07	2.79	الملابس
Footwear	2.05	6.42	9.29	6.27	5.40	5.67	2.46	8.71	0.76	الاحديه

Contd./...

يتبع/...

تابع/ جدول 5.1.22 الأهمية النسبية ومعدل التضخم السنوي لمجموعات الإنفاق الرئيسية للسنوات 2009-2016 (2010=100)
 Contd./ Table 22.1.5 Relative Importance & Yearly Inflation Rate for Major Expenditure Groups, 2009-2016 (2010=100)

Expenditure Groups	معدل التضخم Inflation Rate								الأهمية النسبية Relative Imp.	مجموعات الإنفاق
	2016	2015	2014	2013	2012	2011	2010	2009		
4) housing	1.16	0.57	4.75	6.83	3.41	3.85	4.57	-2.96	21.92	(4) المساكن
Rents	2.58	4.90	6.76	4.31	3.55	4.79	3.80	1.64	15.57	الإيجارات
Home maintenance services	0.32	1.56	0.99	7.64	4.09	6.28	1.29	2.44	0.39	خدمات صيانة المسكن
Water and Sanitation	2.20	0.75	1.08	0.01	0.07	0.05	2.11	1.02	1.11	المياه والصرف الصحي
Fuels and Lighting	-4.47	13.26	-0.21	16.60	3.67	1.52	6.54	-11.13	4.85	الوقود والإنارة
5) Household Furnishings and Equipment	1.00	1.90	2.30	2.32	2.94	2.79	2.14	4.07	4.19	(5) التجهيزات والمعدات المنزلية
Furniture, Rugs and Bedspreads	0.07	3.00	1.25	3.56	0.54	0.27	1.59	1.40	0.97	الأثاث والسجاد والمفارش
Home Textiles	1.36	9.41	3.94	-11.41	9.38	16.64	2.41	8.57	0.10	المنسوجات المنزلية
Household appliances	1.73	0.84	-0.22	0.52	1.44	0.80	0.46	4.64	0.72	الأجهزة المنزلية
Housewares	1.96	2.45	2.61	4.40	3.72	3.64	5.48	3.19	0.27	الأدوات المنزلية
Home Maintenance	1.03	1.34	3.46	2.85	4.09	3.93	2.73	5.56	2.13	الصيانة المنزلية
6) health	3.76	2.59	6.28	-4.01	7.85	4.12	2.82	-2.34	2.21	(6) الصحة
7) Transportation	-3.94	-14.15	2.09	10.86	9.11	7.10	12.33	-14.17	13.58	(7) النقل
8) Communication	-0.21	0.06	-0.07	0.05	0.01	-4.84	-9.88	-0.47	3.50	(8) الاتصالات
9) Culture and Recreation	4.63	5.52	2.57	-0.16	1.74	2.10	0.91	2.05	2.27	(9) الثقافة والترفيه
10) Education	1.87	3.07	3.39	3.65	2.69	4.34	6.47	7.06	5.41	(10) التعليم
11) Restaurants and Hotels	1.16	1.34	2.07	10.36	7.27	6.42	1.26	2.03	1.83	(11) المطاعم والفنادق
12) Other Goods and Services	2.22	0.81	1.32	5.79	3.90	4.72	6.68	2.86	3.75	(12) السلع والخدمات الأخرى
Personal Care	2.01	1.28	1.83	9.13	4.64	3.46	1.51	1.34	2.67	العناية الشخصية
Personal Effects	4.44	-3.45	-1.06	-5.84	5.55	15.36	20.26	8.74	0.40	الأمثلة الشخصية
Insurance connected with Transport	0.00	0.00	0.00	0.00	0.00	10.06	28.78	0.00	0.26	التأمين المتصل بالنقل
Contribute to the Unions	0.00	0.00	0.00	0.00	0.00	0.00	0.00	0.00	0.02	المساهمة في النقابات
Other Services	3.05	2.25	1.03	0.87	0.34	-0.06	-0.40	0.12	0.39	الخدمات الأخرى

Source: Department of Statistics/ Prices and cost of Living Division

المصدر: دائرة الإحصاءات العامة/ قسم الأسعار وتكاليف المعيشة

جدول 22.2. 1 الأرقام القياسية الشهرية للإنتاج الصناعي الكمي حسب النشاط الاقتصادي 2016 (2010=100)
Table 22.2. 1 Monthly Industrial Production Indices by Economic Activity, 2016 (2010 = 100)

Economic Activity	المعدل	كانون 1	تشرين 2	تشرين 1	أيلول	آب	تموز	حزيران	أيار	نيسان	آذار	شباط	كانون 2	الأهمية النسبية Relative Importance	النشاط الاقتصادي	دليل النشاط الاقتصادي ISIC4
	Average.	Dec.	Nov.	Oct.	Sep.	Aug.	Jul.	Jun.	May.	Apr.	Mar.	Feb.	Jan.			
All Items	97.94	96.70	96.26	101.90	94.68	106.92	101.23	99.55	103.10	91.34	97.48	92.40	93.69	1000.00	الرقم القياسي	
Mining and Quarrying	106.86	120.09	122.04	129.42	116.59	126.83	116.67	100.12	101.40	60.79	69.50	111.12	107.74	82.24	الصناعات الاستخراجية	
Extraction of crude petroleum and natural gas	58.43	59.58	56.49	59.93	58.80	56.53	55.86	53.78	58.85	56.98	60.93	58.27	65.16	0.77	استخراج النفط الخام والغاز الطبيعي	06
Extraction of crude petroleum & Extraction of natural gas & Support activities for petroleum and natural gas extraction	58.43	59.58	56.49	59.93	58.80	56.53	55.86	53.78	58.85	56.98	60.93	58.27	65.16	0.77	استخراج النفط الخام والغاز الطبيعي	0610-0620
Other mining and quarrying	107.49	120.89	122.93	130.36	117.35	127.80	117.49	100.71	101.92	60.83	69.58	111.80	108.25	81.47	الانشطة الأخرى للتعدين واستغلال المحاجر	08
Quarrying of stone, sand and clay	84.77	88.90	89.22	90.41	88.41	90.01	89.08	78.46	79.09	79.09	88.29	79.41	76.85	3.70	استغلال المحاجر	810
Mining of chemical and fertilizer minerals	108.81	122.68	124.82	132.66	118.94	129.95	119.05	101.91	103.16	60.07	68.80	113.64	110.03	77.77	إستخراج المعادن الكيميائية والأسمدة الطبيعية	891
Manufacturing Industry	95.74	92.51	92.88	98.50	91.23	103.07	97.84	97.78	102.15	93.83	99.44	89.40	90.21	860.13	الصناعات التحويلية	
Manufacture of food products	84.83	71.89	66.69	74.45	77.17	87.52	83.34	79.06	87.69	96.50	103.10	94.67	95.90	131.01	صنع المنتجات الغذائية	10
Processing and preserving of meat & fish	81.44	84.95	79.30	83.79	92.66	80.32	80.95	73.84	68.19	80.88	86.77	86.21	79.36	29.99	تجهيز وحفظ اللحوم	1010-1020
Processing and preserving of fruit and vegetables	94.90	96.13	84.07	84.93	67.98	73.35	36.48	107.54	122.03	102.55	130.97	113.91	118.80	7.04	تجهيز وحفظ الفواكه والخضراوات	1030
Manufacture of vegetable and animal oils and fats	66.47	48.02	31.60	56.05	28.28	49.88	54.37	31.34	46.59	130.95	101.74	112.70	106.17	19.50	صناعة الزيوت والدهون النباتية والحيوانية	1040
Manufacture of dairy products	74.35	67.75	69.33	74.44	72.86	83.63	75.94	72.69	72.01	74.70	80.17	69.40	79.22	13.39	صناعة منتجات الألبان	1050
Manufacture of grain mill products	81.50	92.11	88.99	90.52	82.84	83.88	74.41	65.95	85.26	79.99	81.69	74.47	77.85	8.40	صناعة منتجات طواحين الحبوب	1061
Manufacture of bakery products, macaroni and similar farinaceous product	128.50	125.76	126.85	122.29	126.47	127.24	144.44	151.33	149.96	110.51	120.38	114.05	122.69	23.72	صنع منتجات المخايز والمعكرونة والمنتجات	1071-1074
Manufacture of cocoa, chocolate and sugar confectionery	58.10	2.87	2.97	4.86	47.04	83.45	68.18	81.15	125.00	83.32	76.10	62.53	59.67	7.59	صناعة الكاكاو والشيكولاته والحلويات السكرية	1073
Manufacture of other food products n.e.c.	106.11	120.70	122.22	95.23	91.35	114.77	95.66	80.86	94.88	93.02	145.05	106.40	113.21	12.77	صناعة منتجات غذائية	1079
Manufacture of prepared animal feeds	131.17	115.85	125.21	136.56	138.67	135.80	131.87	136.50	139.67	125.88	152.05	113.04	122.99	8.59	صناعة الأعلاف الحيوانية المحضرة	1080
Manufacture of beverages	90.46	58.52	66.34	98.11	99.34	123.67	114.57	85.94	105.32	93.37	95.25	77.20	67.88	29.39	صناعة المشروبات	11
Distilling, rectifying and blending of spirits & Manufacture of malt liquors and malt	96.97	75.02	49.45	112.63	84.09	118.54	98.06	70.31	108.27	109.68	134.45	105.05	98.12	7.46	صنع وتقطير المشروبات الروحية وتكريرها وخلطها	1101

Contd./...

يتبع/...

تابع / جدول 1.2.22 الأرقام القياسية الشهرية للإنتاج الصناعي الكمي حسب النشاط الاقتصادي 2016 (2010=100)
Contd./ Table 22.2.1 Monthly Industrial Production Indices by Economic Activity, 2016 (2010 = 100)

Economic Activity	المعدل Average	كانون 1 Dec.	تشرين 2 Nov.	تشرين 1 Oct.	ايلول Sep.	آب Aug.	تموز Jul.	حزيران Jun.	ايار May.	نيسان Apr.	آذار Mar.	شباط Feb.	كانون 2 Jan.	الاهمية النسبية Relative Importance	النشاط الاقتصادي	دليل النشاط الاقتصادي ISIC4
Manufacture of soft drinks and production of mineral waters	89.25	53.78	73.32	93.61	105.14	125.47	120.80	92.02	104.34	88.39	84.70	69.52	59.88	21.92	صناعة المشروبات غير الكحولية (المرطبة) وتعبئة المياه المعدنية وزجاجات المياه	1104
Manufacture of tobacco products	138.18	126.26	84.05	126.83	120.93	156.06	130.51	137.37	141.20	130.17	184.02	159.50	161.22	50.74	صناعة منتجات التبغ	12
Manufacture of tobacco products	138.18	126.26	84.05	126.83	120.93	156.06	130.51	137.37	141.20	130.17	184.02	159.50	161.22	50.74	صناعة منتجات التبغ	1200
Manufacture of textiles	108.10	127.52	140.11	130.23	82.77	105.22	79.00	82.94	100.02	111.42	135.40	103.19	99.34	7.71	صناعة المنسوجات	13
Preparation and spinning of textile fibres & Manufacture of knitted and crocheted fabrics	60.12	61.17	69.85	61.11	39.46	52.19	44.11	44.46	66.64	71.61	76.78	59.90	74.13	2.68	تحضير وغزل المنسوجات وصناعة أصناف من التريكو والكروشيه	1311
Weaving of textiles and Manufacture of textile articles, except apparel & Manufacture of other textiles n.e.c.	195.19	158.11	174.80	150.61	205.81	178.60	237.23	228.38	190.62	257.08	207.31	213.22	140.46	1.84	نسج المنسوجات وصناعة المنسوجات الأخرى	1312-1392
Manufacture of carpets and rugs	134.33	208.57	221.13	225.85	91.27	139.75	68.46	78.17	97.04	99.84	170.53	107.29	104.05	3.20	صناعة السجاد والبسط	1393
Manufacture of wearing apparel	328.18	407.74	397.67	360.59	306.27	341.14	349.78	341.36	378.77	374.22	376.62	145.25	158.79	47.60	صنع الملابس	14
Manufacture of wearing apparel, except fur apparel	328.18	407.74	397.67	360.59	306.27	341.14	349.78	341.36	378.77	374.22	376.62	145.25	158.79	47.60	صناعة وتفصيل الملابس الجاهزة عدا الملابس المصنوعة من الفراء	1410-1430
Manufacture of leather and related	282.92	284.44	311.90	353.27	190.38	127.99	287.21	290.57	296.31	418.44	310.40	259.87	264.30	1.46	صنع المنتجات الجلدية	15
Manufacture of footwear	282.92	284.44	311.90	353.27	190.38	127.99	287.21	290.57	296.31	418.44	310.40	259.87	264.30	1.46	صناعة الأحذية	1520
Manufacture of wood and of products of wood except furniture	147.48	197.94	150.79	142.68	140.2	135.0	142.7	147.6	154.6	168.5	135.3	131.31	123.05	4.47	صنع الخشب ومنتجات الخشب والفلين باستثناء الأثاث	16
Sawmilling and planing of wood & Manufacture of veneer sheets and wood based	139.44	198.86	143.15	136.29	136.3	133.1	136.3	139.4	142.5	155.2	120.6	118.22	113.28	3.58	نشر وسحج الأخشاب	1610
Manufacture of wooden containers & Manufacture of other products of wood: manufacture of articles of cork, straw	186.90	194.29	185.71	171.43	157.1	142.9	171.4	185.7	214.3	234.3	214.3	200.00	171.43	0.89	صناعة الأوعية الخشبية والمنتجات الخشبية الأخرى	1623-1629
Manufacture of paper and paper products	97.77	87.93	95.14	96.86	88.7	101.6	91.9	95.4	108.0	103.3	124.8	85.44	94.18	18.39	صنع الورق ومنتجات الورق	17

Contd./...

يتبع/...

تابع / جدول 1.2.22 الأرقام القياسية الشهرية للإنتاج الصناعي الكمي حسب النشاط الاقتصادي 2016 (100=2010)
Contd./ Table 22.2.1 Monthly Industrial Production Indices by Economic Activity, 2016 (2010 = 100)

Economic Activity	المعدل Average	كانون 1 Dec.	تشرين 2 Nov.	تشرين 1 Oct.	ايلول Sep.	أب Aug.	تموز Jul.	حزيران Jun.	ايار May	نيسان Apr.	آذار Mar.	شباط Feb.	كانون 2 Jan.	الاهمية النسبية Relative Importance	النشاط الاقتصادي	دليل النشاط الاقتصادي ISIC4
Manufacture of pulp, paper and paperboard	64.17	50.22	85.53	85.74	71.31	65.11	51.80	51.20	69.92	61.68	80.67	47.05	49.84	3.17	صناعة عجائن الورق والورق المقوى الكرتون	1701
Manufacture of corrugated paper and paperboard and of containers of paper and paperboard	99.50	81.74	85.99	83.75	71.24	109.45	93.17	104.20	123.14	122.67	124.36	91.02	103.34	6.43	صناعة الورق المقوى المموج والأوعية المصنوعة من الورق	1702
Manufacture of other articles of paper and paperboard	113.73	113.52	106.47	112.59	112.74	113.05	111.76	111.95	114.75	109.80	146.34	101.14	110.68	8.79	صناعة منتجات أخرى من الورق والورق المقوى	1709
Printing and reproduction of recorded media	66.20	63.24	67.15	65.79	57.47	64.87	60.15	67.85	74.48	79.36	70.43	60.74	62.84	16.07	الطباعة واستنساخ وسائل الإعلام المسجلة	18
Printing &Service activities related to printing &Reproduction of recorded media	66.20	63.24	67.15	65.79	57.47	64.87	60.15	67.85	74.48	79.36	70.43	60.74	62.84	16.07	الطباعة والأنشطة المتصلة بالطباعة	1811
Manufacture of coke and refined petroleum products	84.03	90.06	85.93	94.41	92.11	97.31	84.70	79.21	71.64	66.10	65.56	91.05	90.27	204.30	صنع المنتجات النفطية المكررة	19
Manufacture of refined petroleum products	84.03	90.06	85.93	94.41	92.11	97.31	84.70	79.21	71.64	66.10	65.56	91.05	90.27	204.30	صنع المنتجات النفطية المكررة	1920
Manufacture of chemicals and chemical products	87.70	78.53	76.18	78.05	76.53	87.82	110.18	165.50	113.98	64.23	71.54	58.66	71.18	79.70	صناعة المواد والمنتجات الكيميائية	20
Manufacture of basic chemicals	96.09	51.61	62.15	47.86	58.07	77.63	179.18	187.86	215.63	87.24	83.14	54.47	48.20	19.79	صناعة المواد الكيميائية الأساسية	2011
Manufacture of fertilizers and nitrogen compounds	90.17	71.35	61.26	79.12	80.67	96.00	108.54	323.88	65.51	31.41	42.77	47.45	74.11	25.99	صناعة الأسمدة والمركبات النيتروجينية (الأروثية)	2012
Manufacture of plastics and synthetic rubber in primary forms &Materials recovery	145.91	186.29	201.09	153.83	165.26	161.75	104.77	131.87	146.37	106.94	165.74	70.99	156.04	2.79	صناعة اللدائن البلاستيك والمطاط التركيبي في أشكالها الأولية	2013
Manufacture of pesticides and other agrochemical products	74.70	74.87	82.12	74.60	67.56	62.53	78.62	52.63	102.57	84.81	78.24	75.70	62.12	2.23	صناعة المبيدات الحشرية، والمنتجات الكيميائية الزراعية الأخرى	2021
Manufacture of paints, varnishes and similar coatings, printing ink and mastics	84.58	76.42	85.67	92.93	85.35	95.56	87.81	84.20	98.67	88.79	87.91	66.57	65.04	11.65	صناعة الدهانات والورنيشات، والطلاءات المماثلة وأحبار الطباعة	2022
Manufacture of soap and detergents, cleaning and polishing preparations, perfumes and toilet preparations	99.86	142.99	106.91	109.99	83.65	78.96	79.41	102.32	135.28	92.53	95.45	72.25	98.63	15.43	صناعة الصابون والمنظفات ومستحضرات التنظيف والتلميع والطور ومستحضرات التجميل	2023
Manufacture of other chemical products	93.95	61.85	85.73	87.42	60.66	80.19	77.37	73.53	138.13	116.13	123.93	112.54	109.90	1.83	صناعة منتجات كيميائية أخرى غير مصنفة في مكان آخر	2029
Manufacture of pharmaceuticals, medicinal chemical and botanical products	78.06	77.89	79.48	59.00	75.28	89.83	62.18	55.51	91.68	101.19	83.18	73.91	87.64	48.91	صنع المنتجات والمستحضرات الصيدلانية	21
Manufacture of pharmaceuticals, medicinal chemical and botanical products	78.06	77.89	79.48	59.00	75.28	89.83	62.18	55.51	91.68	101.19	83.18	73.91	87.64	48.91	صناعة المنتجات الصيدلانية والدوائية والكيمائية، والنباتات الطبية	2100
Manufacture of rubber and plastics products	146.29	154.08	166.03	163.68	138.7	153.9	137.5	139.0	171.2	171.7	157.2	111.60	90.84	27.63	صناعة منتجات المطاط واللدائن	22

Contd./...

تابع/...

تابع/ جدول 1.2.22 الأرقام القياسية الشهرية للإنتاج الصناعي الكمي حسب النشاط الاقتصادي 2016 (2010=100)
 Contd./ Table 22.2.1 Monthly Industrial Production Indices by Economic Activity, 2016 (2010 = 100)

Economic Activity	المعدل Average	كانون1 Dec.	تشرين2 Nov.	تشرين1 Oct.	أيلول Sep.	آب Aug.	تموز Jul.	حزيران Jun.	أيار May.	نيسان Apr.	آذار Mar.	شباط Feb.	كانون2 Jan.	الأهمية النسبية Relative Importance	النشاط الاقتصادي	دليل النشاط الاقتصادي ISIC4
Manufacture of other rubber	114.72	70.08	84.81	44.86	86.6	87.4	131.6	129.1	140.2	224.3	212.3	83.46	81.98	0.68	صناعة الإطارات والأنايب	2211
Manufacture of plastics products	147.57	157.19	168.89	169.15	140.3	156.1	137.7	139.2	172.1	170.6	156.0	112.43	91.08	26.94	صناعة منتجات اللدائن	2220
Manufacture of other non-metallic mineral products	91.31	78.32	93.21	96.81	93.4	105.7	84.0	88.8	110.3	105.0	106.3	78.69	55.15	56.59	صناعة منتجات المعادن اللافلزية الأخرى	23
Manufacture of glass and glass	90.58	100.55	104.43	62.60	79.1	108.8	81.9	101.8	93.6	93.3	103.0	80.92	76.82	1.28	صناعة الزجاج والمنتجات	2310
Manufacture of refractory products & Manufacture of clay building materi	145.25	100.00	144.00	193.00	134.0	190.0	175.0	140.0	230.0	118.0	106.0	113.00	100.00	0.82	صنع المنتجات الطفيلية الإنشائية والمنتجات الحرارية	2391-2392
Manufacture of other porcelain and ceramic products	112.40	169.57	84.60	94.71	65.9	76.2	124.5	129.5	127.1	129.5	112.6	110.34	124.29	0.37	صنع منتجات البورسلين والخزف	2393
Manufacture of cement, lime and plaster	52.15	49.51	59.91	56.65	52.9	54.6	43.4	43.2	61.9	58.8	61.1	54.48	29.47	24.30	صناعة الأسمنت	2394
Manufacture of articles of concrete, cement and plaster	145.76	118.67	172.44	162.47	143.0	175.9	122.7	151.1	175.0	160.6	146.7	119.71	100.84	21.05	صناعة الأصناف المنتجة من الخرسانة والأسمنت والجص	2395
Cutting, shaping and finishing of	150.88	94.69	69.72	126.26	171.6	195.0	208.4	178.9	181.4	202.7	244.4	73.15	64.33	8.16	قطع وتشكيل وصقل الأحجار	2396
Manufacture of other non-metallic mineral products n.e.c.	82.67	84.04	56.58	90.25	85.8	94.7	73.9	77.2	84.5	73.9	93.8	116.82	60.48	0.61	صناعة المنتجات المعدنية اللافلزية الأخرى	2399
Manufacture of basic metals	78.01	92.11	103.94	114.22	37.5	56.0	83.4	80.4	88.3	45.3	72.3	83.49	79.09	35.89	صناعة الفلزات القاعدية	24
Manufacture of basic iron and	77.91	98.42	106.22	124.29	31.7	51.1	83.7	83.0	89.6	42.3	65.3	81.02	78.20	29.37	صناعة الحديد القاعدي والصلب	2410
Manufacture of basic precious and other non-ferrous metals	81.37	77.47	85.30	65.78	75.9	80.1	88.7	87.7	87.7	83.0	87.2	78.53	79.07	4.39	صناعة الفلزات الثمينة وغير الحديدية الأخرى	2420
Casting of iron and steel & Casting of non-ferrous metals	93.10	52.78	115.74	111.11	88.0	94.3	69.4	43.6	74.1	33.1	199.1	143.52	92.59	2.13	سبك الحديد والصلب والمعادن الغير حديدية	2431-2432
Manufacture of fabricated metal products, except machinery and equipment	76.32	63.36	84.19	93.62	98.6	89.4	77.6	68.5	69.1	67.4	81.4	46.49	76.29	38.86	صناعة منتجات المعادن المشكلة عدا الآلات والمعدات	25
Manufacture of structural metal products & Manufacture of tanks, reservoirs and containers of metal	113.20	131.44	160.42	161.90	163.4	115.3	108.8	91.7	112.5	63.9	93.3	55.99	99.70	15.53	صناعة المنتجات المعدنية الإنشائية	2511
Forging, pressing, stamping and roll forming of metal; powder metallurgy & Manufacture of	81.96	80.48	88.41	85.70	65.2	122.9	64.1	63.5	87.8	68.7	99.1	71.47	86.10	3.26	تشكيل المعادن وصناعة أدوات القطع والعدد اليدوية	2593
Manufacture of other fabricated metal products n.e.c.	57.53	34.67	50.72	62.17	71.3	69.7	61.6	55.3	45.6	70.0	70.9	37.55	60.81	20.08	صناعة منتجات المعادن المشكلة الأخرى	2599

Contd./...

ينبع/...

تابع/ جدول 1.2.22 الأرقام القياسية الشهرية للإنتاج الصناعي الكمي حسب النشاط الاقتصادي 2016 (2010=100)
Contd./ Table 22.2.1 Monthly Industrial Production Indices by Economic Activity, 2016 (2010 = 100)

Economic Activity	المعدل Average	كانون 1 Dec.	تشرين 2 Nov.	تشرين 1 Oct.	أيلول Sep.	أب Aug.	تموز Jul.	حزيران Jun.	أيار May.	نيسان Apr.	آذار Mar.	شباط Feb.	كانون 2 Jan.	الأهمية النسبية Relative Importance	النشاط الاقتصادي	دليل النشاط الاقتصادي ISIC4
Manufacture of computer, electronic and optical products	48.43	42.71	47.20	39.14	53.0	51.5	37.5	34.5	49.2	54.7	60.4	36.97	74.22	2.06	صناعة الحاسبات والمنتجات الإلكترونية والبصرية	26
Manufacture of irradiation, electromedical and electrotherapeutic equipment & Manufacture of optical instruments and photographic equipment	48.43	42.71	47.20	39.14	53.0	51.5	37.5	34.5	49.2	54.7	60.4	36.97	74.22	2.06	صناعة أجهزة الأشعة والأجهزة الطبية والعلاجية والبصرية والمستلزمات الطبية	2660
Manufacture of electrical equipment	100.83	54.75	89.86	71.04	73.7	81.2	92.0	109.8	121.5	138.7	147.5	129.66	100.27	29.01	صنع المعدات الكهربائية	27
Manufacture of electric motors, generators, transformers and electricity distribution	124.00	136.85	73.84	59.51	53.1	55.6	63.0	44.0	122.9	221.4	225.0	216.58	216.29	1.83	صناعة المحركات والمولدات والمحولات الكهربائي	2710
Manufacture of batteries and accumulators	54.20	25.77	8.96	25.95	26.2	36.6	43.5	53.2	40.4	114.2	109.7	119.26	46.58	3.52	صناعة البطاريات والمركبات +صناعة معدات الإضاءة	2720
Manufacture of electric wires and cables	60.46	22.30	83.79	41.41	42.6	46.1	49.1	69.6	80.1	76.8	88.7	68.32	56.65	14.78	الكهربائية الكابلات صنع الأسلاك والكابلات الإلكترونية والكهربائية	2732
Manufacture of domestic appliances	256.52	232.99	227.16	234.95	213.3	226.7	304.5	302.3	294.7	284.4	270.8	269.10	217.43	6.30	صناعة الأجهزة المنزلية الكهربائية	2750
Manufacture of other electrical equipment	591.41	399.04	370.92	376.37	651.4	648.3	657.9	646.8	676.9	663.4	682.1	666.61	657.16	2.58	صناعة المعدات الكهربائي الأخرى	2790
Manufacture of machinery and equipment n.e.c.	64.15	78.72	94.01	102.60	26.2	39.9	60.9	64.5	68.5	84.5	74.3	44.68	31.04	10.15	صناعة الآلات والمعدات غير المصنفة في موضع آخر	28
Manufacture of other pumps, compressors, taps and valves	236.57	355.40	346.94	338.48	386.9	401.2	126.8	111.9	343.2	110.2	101.3	118.38	98.00	0.20	صناعة المضخات والضواغط والحفريات والصمامات الأخرى	2813
Manufacture of lifting and handling equipment	74.69	59.82	53.08	33.97	35.9	38.7	89.0	89.1	100.0	112.3	136.6	71.29	76.43	0.79	صناعة معدات الرفع والمناولة	2816
Manufacture of other general-purpose machinery	62.67	78.00	96.00	110.00	24.0	38.0	58.0	62.0	64.0	82.0	70.0	42.00	28.00	9.16	صناعة الآلات ذات الأغراض العامة الأخرى	2819
Manufacture of motor vehicles, trailers and semi-trailers	66.14	105.07	38.49	37.96	27.7	18.9	100.1	20.2	106.1	71.5	99.1	65.65	102.90	2.94	صناعة المركبات ذات المحركات والإبدان	29
Manufacture of motor vehicles & Manufacture of bodies (coachwork) for motor vehicles	66.14	105.07	38.49	37.96	27.7	18.9	100.1	20.2	106.1	71.5	99.1	65.65	102.90	2.94	صناعة المركبات ذات المحركات والإبدان	2910
Manufacture of furniture	226.44	240.36	235.17	228.82	226.8	238.8	230.3	215.3	222.9	232.8	232.1	218.17	195.84	15.84	صناعة الأثاث	31
Manufacture of furniture	226.44	240.36	235.17	228.82	226.8	238.8	230.3	215.3	222.9	232.8	232.1	218.17	195.84	15.84	صناعة الأثاث	3100
	83.14	76.70	78.52	74.72	73.4	95.9	75.0	71.7	100.0	92.2	89.9	87.60	82.09	1.43	صناعات تحويلية أخرى غير مصنفة في موقع آخر	32
Other manufacturing n.e.c.	83.14	76.70	78.52	74.72	73.4	95.9	75.0	71.7	100.0	92.2	89.9	87.60	82.09	1.43	صناعات تحويلية أخرى غير مصنفة في موقع آخر	3240-3290

Contd./...

يتبع/...

تابع/ جدول 1.2.22 الأرقام القياسية الشهرية للإنتاج الصناعي الكمي حسب النشاط الاقتصادي 2016 (2010=100)
Contd./ Table 22.2.1 Monthly Industrial Production Indices by Economic Activity, 2016 (2010 = 100)

Economic Activity	المعدل Average	كانون 1 Dec.	تشرين 2 Nov.	تشرين 1 Oct.	أيلول Sep.	أب Aug.	تموز Jul.	حزيران Jun.	أيار May.	نيسان Apr.	آذار Mar.	شباط Feb.	كانون 2 Jan.	الأهمية النسبية Relative Importance	النشاط الاقتصادي	دليل النشاط الاقتصادي ISIC4
Electricity	125.63	137.53	116.90	120.25	122.47	144.82	137.51	128.89	121.20	109.41	117.37	116.16	135.00	57.63	الكهرباء	
Electricity, gas, steam and air conditioning supply	125.63	137.53	116.90	120.25	122.47	144.82	137.51	128.89	121.20	109.41	117.37	116.16	135.00	57.63	توليد ونقل وتوزيع الطاقة (الكهربائية)	35
Electric power generation, transmission and distribution	125.63	137.53	116.90	120.25	122.47	144.82	137.51	128.89	121.20	109.41	117.37	116.16	135.00	57.63	توليد ونقل وتوزيع الطاقة (الكهربائية)	3510

Source: Department of Statistics/ Prices and Living Cost Division

المصدر: دائرة الإحصاءات العامة/ قسم الأسعار وتكاليف المعيشة

جدول 2.22. 2 الرقم القياسي الشهري لأسعار المنتجين الصناعيين حسب النشاط الاقتصادي 2016 (100=2010)

Table 22.2. 2 Monthly Producer Price Index by Economic Activity, 2016 (2010 = 100)

Economic Activity	المعدل Average.	كانون 1 Dec.	تشرين 2 Nov.	تشرين 1 Oct.	أيلول Sep.	آب Aug.	تموز Jul.	حزيران Jun.	ايار May.	نيسان Apr.	آذار Mar.	شباط Feb.	كانون 2 Jan.	الأهمية النسبية Relative Importance	النشاط الاقتصادي	دليل النشاط الاقتصادي ISIC4
All Items	108.74	109.34	110.17	108.29	108.01	108.39	110.38	110.57	109.30	108.01	105.11	106.68	110.65	100.00	الرقم القياسي	
Mining and Quarrying	100.04	88.79	88.90	88.66	89.53	88.79	92.04	107.42	109.48	111.97	106.20	115.91	112.79	8.22	الصناعات الاستخراجية	
Extraction of crude petroleum and natural gas	100.00	100.00	100.00	100.00	100.00	100.00	100.00	100.00	100.00	100.00	100.00	100.00	100.00	0.08	استخراج النفط الخام والغاز الطبيعي	06
Extraction of crude petroleum & Extraction of natural gas	100.00	100.00	100.00	100.00	100.00	100.00	100.00	100.00	100.00	100.00	100.00	100.00	100.00	0.08	استخراج النفط الخام والغاز الطبيعي	0610-0620
Other mining and quarrying	100.05	88.69	88.80	88.56	89.43	88.69	91.96	107.49	109.57	112.09	106.26	116.07	112.92	8.15	الانشطة الاخرى للتعدين واستغلال المحاجر	08
Quarrying of stone, sand and clay	86.85	87.70	87.70	87.70	87.70	87.70	88.15	85.07	87.57	87.57	86.72	84.72	83.93	0.37	استغلال المحاجر	810
Mining of chemical and fertilizer minerals	100.76	88.74	88.85	88.60	89.52	88.73	92.15	108.70	110.75	113.41	107.30	117.83	114.53	7.78	إستخراج المعادن الكيميائية والأسمدة الطبيعية	891
Manufacturing Industry	104.46	106.30	107.17	105.13	104.82	105.38	107.24	105.79	103.96	102.37	99.68	100.47	105.15	86.01	الصناعات التحويلية	
Manufacture of food products	112.20	109.78	107.42	109.51	112.76	113.29	114.34	112.46	113.04	112.94	113.48	113.37	113.97	13.10	صنع المنتجات الغذائية	10
Processing and preserving of meat & fish	109.76	97.26	88.88	99.14	111.28	113.21	116.67	113.85	115.11	114.48	114.69	114.69	117.80	3.00	تجهيز وحفظ اللحوم والأسماك	1010-1020
Processing and preserving of fruit and vegetables	141.78	141.45	141.84	141.35	141.30	142.11	142.46	142.36	142.26	143.31	141.86	141.51	139.54	0.70	تجهيز وحفظ الفواكه والخضراوات	1030
Manufacture of vegetable and animal oils and fats	111.16	118.71	118.71	113.26	113.09	112.83	115.61	107.01	106.31	106.31	108.13	106.99	106.99	1.95	صناعة الزيوت والدهون النباتية والحيوانية	1040
Manufacture of dairy products	115.06	115.06	115.06	115.06	115.06	115.06	115.06	115.06	115.06	115.06	115.06	115.06	115.06	1.34	صناعة منتجات الألبان	1050
Manufacture of grain mill products	97.67	92.40	90.48	92.71	93.97	93.97	91.90	95.34	101.48	102.75	107.20	107.32	102.47	0.84	صناعة منتجات طواحين الحبوب	1061
Manufacture of bakery products, macaroni and similar farinaceous product	117.57	117.57	117.57	117.57	117.57	117.57	117.57	117.57	117.57	117.57	117.57	117.57	117.57	2.37	صنع منتجات الخباز والمعكرونة والمنتجات النشوية	1071-1074
Manufacture of cocoa, chocolate and sugar confectionery	109.78	107.05	107.05	107.05	108.97	108.97	108.97	108.97	111.21	111.28	111.29	111.29	115.23	0.76	صناعة الكاكاو والشيكولاته والحلويات السكرية	1073
Manufacture of other food products n.e.c.	105.90	105.90	105.90	105.90	105.90	105.90	105.90	105.90	105.90	105.90	105.90	105.90	105.90	1.28	صناعة منتجات غذائية أخرى غير المصنفة في مكان آخر	1079
Manufacture of prepared animal feeds	111.37	111.93	112.10	111.91	113.89	115.25	115.28	112.16	109.56	108.09	107.51	108.66	110.07	0.86	صناعة الأعلاف الحيوانية المحضرة	1080
Manufacture of beverages	124.33	124.34	124.34	124.31	124.31	124.38	124.38	124.38	124.38	124.38	124.38	124.47	123.91	2.94	صناعة المشروبات	11

Contd./...

يتبع/...

تابع/ جدول 2.2.22 الرقم القياسي الشهري لأسعار المنتجين الصناعيين حسب النشاط الاقتصادي 2016 (2010=100)
Contd./ Table 22.2.2 Monthly Producer Price Index by Economic Activity, 2016 (2010 = 100)

Economic Activity	المعدل Average.	كانون 1 Dec.	تشرين 2 Nov.	تشرين 1 Oct.	أيلول Sep.	آب Aug.	تموز Jul.	حزيران Jun.	ايار May.	نيسان Apr.	آذار Mar.	شباط Feb.	كانون 2 Jan.	الاهمية النسبية Relative Importance	النشاط الاقتصادي	دليل النشاط الاقتصادي ISIC4
Distilling, rectifying and blending of spirits & Manufacture of malt liquors and malt	213.37	213.37	213.37	213.37	213.37	213.37	213.37	213.37	213.37	213.37	213.37	213.37	213.37	0.75	صنع وتقطير المشروبات الروحية وتكريرها	1101
Manufacture of soft drinks and production of mineral waters	103.45	103.45	103.45	103.42	103.42	103.50	103.51	103.51	103.51	103.51	103.51	103.60	102.98	2.19	صناعة المشروبات غير الكحولية (المرطبة) وتعبئة المياه المعدنية وزجاجات المياه الأخرى	1104
Manufacture of tobacco products	115.04	118.09	118.09	118.09	118.09	118.09	118.09	111.99	111.99	111.99	111.99	111.99	111.99	5.07	صناعة منتجات التبغ	12
Manufacture of tobacco products	115.04	118.09	118.09	118.09	118.09	118.09	118.09	111.99	111.99	111.99	111.99	111.99	111.99	5.07	صناعة منتجات التبغ	1200
Manufacture of textiles	111.92	112.00	112.00	112.00	112.00	112.00	112.00	112.00	112.00	112.00	112.00	111.52	111.52	0.77	صناعة المنسوجات	13
Preparation and spinning of textile fibres & Manufacture of knitted and crocheted fabrics	110.09	110.11	110.11	110.11	110.11	110.11	110.11	110.11	110.11	110.11	110.11	110.03	110.03	0.27	تحضير وغزل المنسوجات وصناعة أصناف من التريكو والكروشيه	1311
Weaving of textiles and Manufacture of textile articles, except apparel.	103.80	103.80	103.80	103.80	103.80	103.80	103.80	103.80	103.80	103.80	103.80	103.80	103.80	0.18	نسيج المنسوجات وصناعة المنسوجات الأخرى	1312-1392
Manufacture of carpets and rugs	118.49	118.69	118.69	118.69	118.69	118.69	118.69	118.69	118.69	118.69	118.69	117.52	117.52	0.32	صناعة السجاد والبسط	1393
Manufacture of wearing apparel	84.24	84.24	84.24	84.24	84.24	84.24	84.24	84.24	84.24	84.24	84.24	84.24	84.24	4.76	صنع الملابس	14
Manufacture of wearing apparel, except fur apparel	84.24	84.24	84.24	84.24	84.24	84.24	84.24	84.24	84.24	84.24	84.24	84.24	84.24	4.76	صناعة وتصنيع الملابس الجاهزة عدا الملابس المصنوعة من الفراء	1410-1430
Manufacture of leather and related	107.06	106.89	106.89	106.89	106.89	106.89	106.89	106.89	106.89	106.89	106.89	106.89	108.93	0.15	صنع المنتجات الجلدية	15
Manufacture of footwear	107.06	106.89	106.89	106.89	106.89	106.89	106.89	106.89	106.89	106.89	106.89	106.89	108.93	0.15	صناعة الأحذية	1520
Manufacture of wood and of products of wood except furniture	96.23	95.86	95.86	94.07	94.07	94.07	94.07	94.07	97.56	97.48	97.48	97.48	102.72	0.45	صنع الخشب ومنتجات الخشب والغلين باستثناء الأثاث	16
Sawmilling and planing of wood & Manufacture of veneer sheets and wood based	95.32	94.86	94.86	92.65	92.65	92.65	92.65	92.65	96.95	96.86	96.86	96.86	103.40	0.36	نشر وسحج الأخشاب	1610
Manufacture of wooden containers & Manufacture of other products of wood; manufacture of articles of cork, straw and plaiting materials	100.00	100.00	100.00	100.00	100.00	100.00	100.00	100.00	100.00	100.00	100.00	100.00	100.00	0.09	صناعة الأوعية الخشبية والمنتجات الخشبية الأخرى	1623-1629
Manufacture of paper and paper products	101.36	94.57	95.80	98.08	99.07	99.19	99.96	104.95	104.59	104.83	105.39	104.42	105.48	1.84	صنع الورق ومنتجات الورق	17
Manufacture of pulp, paper and paperboard	112.68	114.21	114.79	119.88	112.16	111.50	101.22	112.96	109.16	112.57	116.33	111.59	115.85	0.32	صناعة عجائن الورق والورق المقوى الكرتون	1701
Manufacture of corrugated paper and paperboard and of containers of paper and paperboard	103.82	96.68	99.88	102.11	104.38	104.38	103.27	105.57	106.74	105.27	106.14	105.71	105.66	0.64	صناعة الورق المقوى المموج والأوعية المصنوعة من الورق	1702
Manufacture of other articles of paper and paperboard	95.97	86.93	87.05	88.59	91.17	91.61	97.16	101.76	101.46	101.86	101.17	101.04	101.85	0.88	صناعة منتجات أخرى من الورق والورق المقوى	1709
Printing and reproduction of recorded media	114.14	114.05	114.00	114.19	114.24	114.51	113.98	114.09	114.09	114.08	114.21	114.21	113.98	1.61	الطباعة واستنساخ وسائل الإعلام المسجلة	18
Printing & Service activities related to printing & Reproduction of recorded media	114.14	114.05	114.00	114.19	114.24	114.51	113.98	114.09	114.09	114.08	114.21	114.21	113.98	1.61	الطباعة والأنشطة المتصلة بالطباعة	1811

Contd./...

يتبع/...

تابع/ جدول 2.2.22 الرقم القياسي الشهري لأسعار المنتجين الصناعيين حسب النشاط الاقتصادي 2016 (2010=100)
Contd./ Table 22.2.2 Monthly Producer Price Index by Economic Activity, 2016 (2010 = 100)

Economic Activity	المعدل Average.	كانون 1 Dec.	تشرين 2 Nov.	تشرين 1 Oct.	أيلول Sep.	أب Aug.	تموز Jul.	حزيران Jun.	ايار May.	نيسان Apr.	آذار Mar.	شباط Feb.	كانون 2 Jan.	الاهمية النسبية Relative Importance	النشاط الاقتصادي	دليل النشاط الاقتصادي ISIC4
Manufacture of coke and refined petroleum products	95.83	105.47	109.79	101.11	97.61	99.06	103.90	100.28	91.06	87.46	78.54	82.14	93.47	20.43	صنع المنتجات النفطية المكررة	19
Manufacture of refined petroleum products	95.83	105.47	109.79	101.11	97.61	99.06	103.90	100.28	91.06	87.46	78.54	82.14	93.47	20.43	صنع المنتجات النفطية المكررة	1920
Manufacture of chemicals and chemical products	124.70	119.83	122.02	120.11	122.66	123.44	125.10	124.14	124.32	123.23	124.75	126.29	140.52	7.97	صناعة المواد والمنتجات الكيميائية	20
Manufacture of basic chemicals	147.44	148.16	148.77	147.96	146.03	145.98	145.67	148.77	146.85	146.35	148.37	148.34	148.04	1.98	صناعة المواد الكيميائية الأساسية	2011
Manufacture of fertilizers and nitrogen compounds	130.67	117.40	120.98	116.12	124.66	127.96	133.09	127.17	130.54	127.55	130.63	131.88	180.02	2.60	صناعة الأسمدة والمركبات النيتروجينية (الأزوتية)	2012
Manufacture of plastics and synthetic rubber in primary forms & Materials recovery	84.48	81.03	86.64	83.45	85.30	83.73	83.73	87.73	78.43	78.43	80.34	85.82	99.19	0.28	صناعة اللدائن البلاستيك المطاط التركيبي في أشكالها الأولية	2013
Manufacture of pesticides and other agrochemical products	103.04	102.27	102.92	104.05	103.91	103.57	103.22	103.57	101.91	102.37	102.30	102.85	103.53	0.22	صناعة المبيدات الحشرية، والمنتجات الكيميائية الزراعية الأخرى	2021
Manufacture of paints, varnishes and similar coatings, printing ink and mastics	102.77	98.68	101.98	101.93	102.25	101.30	102.19	102.25	102.68	102.28	102.44	107.28	108.02	1.16	صناعة الدهانات والورنيشات، والطلاءات المماثلة وأحبار الطباعة	2022
Manufacture of soap and detergents, cleaning and polishing preparations, perfumes and toilet preparations	116.91	116.94	116.94	116.94	116.92	116.92	116.89	116.89	116.89	116.89	116.89	116.89	116.89	1.54	صناعة الصابون والمنظفات ومستحضرات التنظيف والتلميع والعطور ومستحضرات التجميل	2023
Manufacture of other chemical products	150.04	150.28	150.28	150.28	150.28	150.28	150.28	150.28	150.28	150.28	150.28	150.28	147.39	0.18	صناعة منتجات كيميائية أخرى غير مصنفة في مكان آخر	2029
Manufacture of pharmaceuticals, medicinal chemical and botanical products	103.62	103.62	103.62	103.62	103.62	103.62	103.62	103.62	103.62	103.62	103.62	103.62	103.62	4.89	صنع المنتجات والمستحضرات الصيدلانية	21
Manufacture of pharmaceuticals, medicinal chemical and botanical products	103.62	103.62	103.62	103.62	103.62	103.62	103.62	103.62	103.62	103.62	103.62	103.62	103.62	4.89	صناعة المنتجات الصيدلانية والدوائية والكيمووية، والنباتات الطبية	2100
Manufacture of rubber and plastics products	99.89	97.26	97.94	99.01	99.34	99.61	100.36	100.99	100.91	101.07	100.57	100.54	101.08	2.76	صناعة منتجات المطاط واللدائن	22
Manufacture of other rubber products	99.14	98.16	98.16	98.26	98.78	98.78	98.78	98.78	99.23	100.18	100.18	100.18	100.18	0.07	صناعة الإطارات والأنابيب المطاطية وتجديد الأسطح الخارجية للإطارات المطاطية	2211
Manufacture of plastics products	99.91	97.24	97.93	99.03	99.35	99.63	100.40	101.05	100.95	101.10	100.58	100.55	101.10	2.69	صناعة منتجات اللدائن	2220

Contd./...

تابع/...

تابع/ جدول 2.2.22 الرقم القياسي الشهري لأسعار المنتجين الصناعيين حسب النشاط الاقتصادي 2016 (2010=100)

Contd./ Table 22.2.2 Monthly Producer Price Index by Economic Activity, 2016(2010 = 100)

Economic Activity	المعدل Average.	كانون1 Dec.	تشرين2 Nov.	تشرين1 Oct.	أيلول Sep.	آب Aug.	تموز Jul.	حزيران Jun.	ايار May.	نيسان Apr.	آذار Mar.	شباط Feb.	كانون2 Jan.	الاهمية النسبية Relative Importance	النشاط الاقتصادي	دليل النشاط الاقتصادي ISIC4
Manufacture of other non-metallic mineral	102.83	99.58	101.77	101.70	103.15	102.96	103.02	103.58	103.38	103.41	103.53	103.45	104.46	5.66	صناعة منتجات المعادن اللافلزية الأخرى	23
Manufacture of glass and glass products	104.25	102.25	102.25	105.25	105.25	105.25	105.25	105.25	105.25	103.74	103.74	103.74	103.74	0.13	صناعة الزجاج والمنتجات الزجاجية	2310
Manufacture of refractory products	86.00	86.00	86.00	86.00	86.00	86.00	86.00	86.00	86.00	86.00	86.00	86.00	86.00	0.08	صنع المنتجات الطفيلية الإنشائية والمنتجات	2391-2392
Manufacture of other porcelain and ceramic	109.57	110.82	110.82	110.82	110.82	110.82	110.82	110.82	110.82	110.82	105.82	105.82	105.82	0.04	صنع منتجات البورسلين والخزف	2393
Manufacture of cement, lime and plaster	104.99	98.70	102.67	103.90	104.44	104.85	105.40	105.81	106.22	106.76	106.49	106.22	108.41	2.43	صناعة الأسمنت	2394
Manufacture of articles of concrete,	93.10	91.20	92.41	90.80	93.76	92.87	92.46	93.40	92.52	92.13	92.76	96.21	96.67	2.11	صناعة الأصناف المنتجة من الخرسانة	2395
Cutting, shaping and finishing of stone	126.62	128.56	128.56	128.56	128.56	128.56	128.56	128.56	128.56	128.56	128.57	117.27	116.61	0.82	قطع وتشكيل وصقل الأحجار	2396
Manufacture of other non-metallic mineral	104.26	104.26	104.26	104.26	104.26	104.26	104.26	104.26	104.26	104.26	104.26	104.26	104.26	0.06	صناعة المنتجات المعدنية اللافلزية الأخرى	2399
Manufacture of basic metals	78.24	83.59	80.60	77.81	74.38	75.16	79.90	79.25	87.86	81.94	76.25	69.46	72.69	3.59	صناعة الفلزات القاعدية	24
Manufacture of basic iron and steel	76.39	82.50	79.10	76.15	71.79	72.53	77.70	77.77	88.21	81.14	74.26	66.00	69.49	2.94	صناعة الحديد القاعدي والصلب	2410
Manufacture of basic precious and other non-	99.35	98.34	98.91	95.54	98.14	99.79	100.56	99.77	99.77	99.41	99.84	99.81	102.38	0.44	صناعة الفلزات الثمينة وغير الحديدية الأخرى	2420
Casting of iron and steel & Casting of non-	67.16	71.67	68.52	68.52	68.52	68.52	73.15	63.89	63.89	62.96	62.96	66.67	66.67	0.21	سبك الحديد والصلب والمعادن الغير حديدية	2431-2432
Manufacture of fabricated metal products,	107.68	109.18	108.71	107.69	107.34	107.36	108.67	108.97	109.87	105.76	105.16	105.77	107.67	3.89	صناعة منتجات المعادن المشكلة عدا الآلات	25
Manufacture of structural metal products	127.74	130.23	129.04	128.00	126.96	126.96	130.23	130.52	133.33	121.99	122.14	123.96	129.49	1.55	صناعة المنتجات المعدنية الإنشائية	2511
Forging, pressing, stamping and roll forming	81.28	82.09	81.53	81.53	81.53	81.75	83.62	81.11	80.91	80.30	80.23	80.23	80.51	0.33	تشكيل المعادن وصناعة أدوات القطع والعدد	2593
Manufacture of other fabricated metal	98.77	99.76	99.76	98.57	98.57	98.57	98.57	99.42	99.42	99.02	97.86	97.85	97.85	2.01	صناعة منتجات المعادن المشكلة الأخرى	2599
Manufacture of computer, electronic and optical products	116.81	116.81	116.81	116.81	116.81	116.81	116.81	116.81	116.81	116.81	116.81	116.81	116.81	0.21	صناعة الحاسبات والمنتجات الإلكترونية والبصرية	26
Manufacture of irradiation, electromedical and electrotherapeutic equipment & Manufacture	116.81	116.81	116.81	116.81	116.81	116.81	116.81	116.81	116.81	116.81	116.81	116.81	116.81	0.21	صناعة أجهزة الأشعة والأجهزة الطبية والعلاجية والبصرية والمستلزمات الطبية	2660
Manufacture of electrical equipment	124.21	125.03	124.59	124.90	125.04	124.82	124.55	123.88	123.65	122.78	123.43	123.47	124.34	2.90	صنع المعدات الكهربائية	27
Manufacture of electric motors, generators, transformers and electricity	87.79	96.94	91.70	95.42	97.16	94.40	91.21	83.75	81.32	72.70	79.01	80.16	89.68	0.18	صناعة المحركات والمولدات والمحولات الكهربائية	2710
Manufacture of batteries and accumulators	98.27	98.27	98.27	98.27	98.27	98.27	98.27	98.27	98.27	98.27	98.27	98.27	98.27	0.35	صناعة البطاريات والمركبات +صناعة معدات الإضاءة الكهربائية	2720
Manufacture of electric wires and cables	139.47	139.47	139.47	139.47	139.47	139.47	139.47	139.47	139.47	139.47	139.47	139.47	139.47	1.48	صنع الأسلاك والكابلات الإلكترونية والكهربائية	2732
Manufacture of domestic appliances	103.56	103.60	103.60	103.60	103.60	103.60	103.60	103.60	103.60	103.60	103.60	103.33	103.33	0.63	صناعة الأجهزة الكهربائية المنزلية	2750
Manufacture of other electrical equipment	175.81	175.81	175.81	175.81	175.81	175.81	175.81	175.81	175.81	175.81	175.81	175.81	175.81	0.26	صناعة المعدات الكهربائية الأخرى	2790

Contd./...

.../تابع

تابع/ جدول 2.2.22 الرقم القياسي الشهري لأسعار المنتجين الصناعيين حسب النشاط الاقتصادي 2016 (2010=100)

Contd./ Table 22.2.2 Monthly Producer Price Index by Economic Activity, 2016(2010 = 100)

Economic Activity	المعدل Average.	كانون 1 Dec.	تشرين 2 Nov.	تشرين 1 Oct.	أيلول Sep.	آب Aug.	تموز Jul.	حزيران Jun.	ايار May.	نيسان Apr.	آذار Mar.	شباط Feb.	كانون 2 Jan.	الأهمية النسبية Relative Importance	النشاط الاقتصادي	دليل النشاط الاقتصادي ISIC4
Manufacture of machinery and equipment n.e.c.	100.78	100.79	100.89	100.93	100.93	100.99	100.95	100.95	100.71	100.60	100.73	100.44	100.43	1.01	صناعة الآلات والمعدات غير المصنفة في موضع آخر	28
Manufacture of other pumps, compressors, taps and valves	94.12	94.12	94.12	94.12	94.12	94.12	94.12	94.12	94.12	94.12	94.12	94.12	94.12	0.02	صناعة المضخات والضواغط والحفريات والصمامات الأخرى	2813
Manufacture of lifting and handling equipment	94.90	94.98	96.22	96.72	96.72	97.50	96.99	96.99	94.07	92.74	94.28	90.83	90.76	0.08	صناعة معدات الرفع والمناولة	2816
Manufacture of other general-purpose machinery	101.46	101.46	101.46	101.46	101.46	101.46	101.46	101.46	101.46	101.46	101.46	101.46	101.46	0.92	صناعة الآلات ذات الأغراض العامة الأخرى	2819
Manufacture of motor vehicles, trailers and semi-trailers	103.77	106.47	110.27	108.00	101.36	101.62	104.40	105.35	103.52	97.64	99.01	102.86	104.77	0.29	صناعة المركبات ذات المحركات والابدان	29
Manufacture of motor vehicles & Manufacture of bodies (coachwork) for motor vehicles	103.77	106.47	110.27	108.00	101.36	101.62	104.40	105.35	103.52	97.64	99.01	102.86	104.77	0.29	صناعة المركبات ذات المحركات والابدان	2910
Manufacture of furniture	113.32	112.64	112.76	112.78	112.67	113.28	113.11	113.11	113.40	113.51	113.98	114.07	114.52	1.58	صناعة الأثاث	31
Manufacture of furniture	113.32	112.64	112.76	112.78	112.67	113.28	113.11	113.11	113.40	113.51	113.98	114.07	114.52	1.58	صناعة الأثاث	3100
Other manufacturing	88.38	88.34	88.34	88.34	88.34	88.34	88.34	88.34	88.34	88.47	88.47	88.47	88.47	0.14	صناعات تحويلية أخرى	32
Other manufacturing n.e.c.	88.38	88.34	88.34	88.34	88.34	88.34	88.34	88.34	88.34	88.47	88.47	88.47	88.47	0.14	صناعات تحويلية أخرى غير مصنفة في موقع آخر	240-3290
Electricity	225.57	224.24	226.08	224.29	220.70	219.11	220.25	222.74	230.07	228.71	228.40	232.13	230.15	5.76	موقع آخر الكهرباء	
Electricity, gas, steam and air conditioning supply	225.57	224.24	226.08	224.29	220.70	219.11	220.25	222.74	230.07	228.71	228.40	232.13	230.15	5.76	توليد ونقل وتوزيع الطاقة (الكهربائية)	35
Electric power generation, transmission and distribution	225.57	224.24	226.08	224.29	220.70	219.11	220.25	222.74	230.07	228.71	228.40	232.13	230.15	5.76	توليد ونقل وتوزيع الطاقة (الكهربائية)	3510

Source: Department of Statistics/ Prices and Living Cost Division

المصدر: دائرة الإحصاءات العامة/ قسم الأسعار وتكاليف المعيشة

جدول 3.1.22 الرقم القياسي لأسعار تجارة الجملة، 2011 - 2016 (2010=100)

Table 22.1.3 Wholesale Price Index, 2011 - 2016 (2010=100)

Groups and Activities	Price Index						الأهمية النسبية Relative Weight	المجموعات والأنشطة	دليل النشاط الاقتصادي ISIC Code
	2016	2015	2014	2013	2012	2011			
All Items	95.5	100.2	102.3	101.5	99.9	100.8	100.0	جميع الأنشطة	
sale of motor vehicles, motorcycles and parts	98.4	99.0	100.9	101.0	101.1	100.7	19.8	بيع مركبات ذات المحركات واجزائها والدرجات النارية	451
sale of motor vehicles	99.2	99.2	100.9	100.7	100.7	100.5	16.9	بيع المركبات ذات المحركات	4510
Sale of Parts and accessories of motor vehicles	94.1	97.9	101.1	102.4	103.1	102.2	2.8	بيع قطع غيار واكسسوارات المركبات ذات المحركات	4530
sale of motorcycles and parts and accessories	76.0	92.4	103.2	103.8	106.2	104.1	0.0	بيع الدراجات النارية وقطع غيارها واكسسواراتها	4540
sale of agricultural raw materials, grains, food, beverages and tobacco	100.7	106.9	108.0	106.1	101.1	100.5	39.2	تجارة المواد الخام الزراعية والحبوب والاعذية والمشروبات والتبغ	462,463
Wholesaling of agricultural raw materials and livestock	100.8	102.0	100.8	100.0	99.5	99.9	0.5	البيع بالجملة للمواد الخام الزراعية والماشية الحية	4620
wholesale of food, beverages and tobacco	100.7	106.9	108.1	106.1	101.2	100.5	38.7	بيع الاعذية والمشروبات والتبغ	4630
sale of textiles, clothing and personal housing products	90.0	92.0	90.4	91.0	91.1	100.8	10.9	بيع منسوجات والبسة وسلع شخصية ومنزلية	464
sale of textiles, clothing and footwear	91.2	108.0	110.5	108.4	105.2	102.4	1.3	بيع المنسوجات والملبوسات والأحذية	4641
Wholesale and other household goods	89.9	90.0	87.9	88.8	89.3	100.6	9.6	بيع السلع المنزلية الأخرى بالجملة	4649
Sale of machinery, equipment and supplies	77.0	87.7	92.6	95.0	96.9	98.8	9.3	بيع الآلات ومعدات ولوازمها	465
Wholesale of computers, peripheral equipment and software	77.2	81.9	88.2	90.5	91.8	95.9	2.4	بيع الحواسيب ومعدات الطرفية والبرامج بالجملة	4651
Special electronics and telecommunications equipment and	60.7	79.9	87.3	91.2	95.9	97.8	3.9	معدات خاصة بالإلكترونيات وأجهزة الاتصالات	4652
wholesale of agricultural machinery, equipment and supplies	143.0	142.7	144.5	143.6	132.6	121.9	0.1	بيع الآلات والمعدات واللوازم الزراعية بالجملة	4653
Sale of other machinery and equipment	104.0	104.0	103.3	103.4	101.7	102.0	2.9	بيع الآلات والمعدات الأخرى	4659
Sale of fuel, metals and construction materials and fittings	95.28	99.6	104.4	102.4	102.6	102.5	20.8	بيع الوقود والمعادن والمواد الانشائية ولوازمها	466,469
Solid, liquid and gaseous products of fuel oil and grease	94.3	97.1	104.4	103.9	103.2	103.8	10.9	الوقود الصلب والسائل والغازي ومنتجات الزيوت	4661
Sale of metals and metal ores	75.1	81.6	97.3	97.9	99.2	101.3	0.2	بيع المعادن وخامات المعادن المشكل منها والخام	4662
construction equipment, supplies, Sewerage networks and heating materials	93.5	101.0	104.5	99.7	101.7	101.2	6.9	المواد الانشائية والبناء ومعدات ولوازم الشبكات الصحية، التدفئة	4663
Waste and scrap and other products not classified elsewhere	101.7	104.2	103.9	103.0	102.7	101.1	1.1	نفايات وخردة ومنتجات أخرى غير المصنفة في مكان آخر	4669
wholesale trade of Non-specialized (non-household, medical equipment and other)	108.9	111.1	106.1	103.9	102.5	100.6	1.7	تجارة الجملة غير المتخصصة (غير منزلية ومعدات طبية وأخرى)	4690

Source: Department of Statistics/ Prices and Living Cost Division

المصدر: دائرة الإحصاءات العامة/ قسم الأسعار وتكاليف المعيشة

23. الحسابات القومية

يتضمن هذا الفصل الحسابات الموحدة للمملكة والجداول المساعدة للسنوات 2004 2015 التي تعدها دائرة الإحصاءات العامة وفقاً لنظام الأمم المتحدة للحسابات القومية لعام 1968. وتشمل الحسابات القومية الناتج المحلي الإجمالي والإنفاق (الحساب رقم 1) والدخل القومي المتاح وتخصيصاته الحساب رقم (3)، وتمويل رأس المال (الحساب رقم 5) والصفقات الخارجية (الحساب رقم 6) وجميع هذه الحسابات بالأسعار الجارية.

أما الجداول المساعدة، فتشمل الناتج المحلي الإجمالي حسب النشاط الاقتصادي بالأسعار الجارية والثابتة، والناتج المحلي الإجمالي حسب دخول عوامل الإنتاج والإنفاق عليه، والتكوين الرأسمالي الإجمالي، والقطاع الخارجي وجميعها بالأسعار الجارية للسنوات.

وتجدر الإشارة إلى أن نتائج الدراسات والمسوح الاقتصادية التي تجريها دائرة الإحصاءات العامة سنوياً لكافة القطاعات الاقتصادية تشكل المصدر الرئيسي لتقدير الحسابات القومية. هذا بالإضافة إلى التقارير السنوية الصادرة عن مؤسسات القطاعين العام والخاص.

مؤشرات رئيسية

- نسبة عوائد العاملين من الناتج المحلي الإجمالي لعام 2012 : 34.6 %
- نسبة مساهمة قطاع الزراعة في الناتج المحلي الإجمالي بالأسعار الثابتة لعام 2015 : 3.3 %
- نسبة الإنفاق الاستهلاكي النهائي الحكومي من الناتج المحلي الإجمالي بالأسعار الجارية لعام 2012 : 19.1 %
- نسبة التكوين الرأسمالي الثابت من الناتج المحلي الإجمالي بالأسعار الجارية لعام 2012 : 21.6 %
- نسبة الصادرات السلعية والخدمات من الناتج المحلي الإجمالي بالأسعار الجارية لعام 2012 : 45.6 %
- نسبة المستوردات السلعية والخدمات من الناتج المحلي الإجمالي بالأسعار الجارية لعام 2012 : 74.3 %

23. National Accounts

This section includes the consolidated accounts for the Kingdom as well as the supporting tables for 2004-2015, prepared by the Department of Statistics, in accordance with the System of National Accounts (SNA) 1968. The National Accounts estimates for Jordan include the Gross Domestic Product and Expenditure (Account No.1), National Disposable Income and its Appropriation (Account No.3), Capital Finance (Account No.5) and External Transactions (Account No.6). All these accounts are at current prices.

The supporting tables include Gross Domestic Product by economic activity at current and constant prices, Gross Domestic Product by factor of income and expenditure, Gross Capital Formation and External Sector Accounts. All these accounts are at current prices.

The results of the annual economic surveys, conducted by the Department of Statistics, are the main source of the national accounts estimates. This is in addition to the annual reports published by public and private sectors.

Basic indicators

- Compensation of employees as a percentage of GDP 2012: 34.6 %
- Share of agricultural sector in GDP at constant prices for 2015: 3.3 %
- Gov. Final consumption expenditure as a percentage of GDP at current prices for 2012: 19.1 %
- Gross Fixed Capital formation out of GDP at current prices 2012: 21.6 %
- Export of goods and services out of GDP at current prices 2012: 45.6 %
- Imports of goods and services out of GDP at current prices 2012: 74.3 %

جدول 1.23 الناتج المحلي الإجمالي والإنفاق بأسعار السوق الجارية للسنوات، 2007 – 2012 (مليون دينار)
Table 23. 1 Gross Domestic Product and Expenditure at Current Market Prices, 2007- 2012 (Million JD)

Item	*2012	*2011	2010	2009	2008	2007	البند
Compensation of Employees	7599.6	7084.5	6545.6	6838.7	5859.4	4660.0	تعويضات العاملين
Operating Surplus	10106.4	9421.3	8404.0	6597.7	6628.0	4805.6	فائض التشغيل
Consumption of Fixed Capital	1867.1	1740.6	1621.0	1408.8	1265.2	1157.8	استهلاك رأس المال الثابت
Taxes on Production and Imports	2769.4	2581.7	2402.7	2287.8	2289.1	2023.5	الضرائب على الإنتاج والمستوردات
Less: Subsidies	377.0	351.5	211.3	220.8	448.3	515.5	ناقص: الإعانات
Gross Domestic Product at Market Prices**	21965.5	20476.6	18762.0	16912.2	15593.4	12131.4	الناتج المحلي الإجمالي بأسعار السوق**
Gov. Final Consumption Expenditures	4200.9	3916.2	3809.8	3699.5	3363.6	2499.4	الإنفاق الاستهلاكي النهائي الحكومي
Private Final Consumption Expenditures	18964.6	17596.1	14150.6	12688.4	12403.0	10512.3	الإنفاق الاستهلاكي النهائي الخاص
Changes in Stocks ⁽¹⁾	347.2	323.6	359.5	193.7	318.7	337.8	التغير في المخزون ⁽¹⁾
Gross Fixed Capital Formation	4752.6	4430.5	4427.5	4254.2	4342.9	3334.1	التكوين الرأسمالي الثابت الإجمالي
Exports of Goods and Services	10012.8	9334.1	8966.1	7758.6	8811.2	6579.4	صادرات السلع والخدمات
Less: Imports of Goods and Services	16312.6	15123.8	12951.4	11682.2	13646.0	11131.6	ناقص: واردات السلع والخدمات
Expenditures on Gross Domestic Product	21965.5	20476.6	18762.0	16912.2	15593.4	12131.4	الإنفاق على الناتج المحلي الإجمالي

* Preliminary Figures

** Quarterly Estimates

(1) Includes the total value of the change in livestock numbers

Source: Department of Statistics/ National Accounts

*الأرقام أولية

**تقديرات ربعية

(1) تشمل قيمة التغير في أعداد المواشي

المصدر: دائرة الإحصاءات العامة/ الحسابات القومية

جدول 23.2. نسبة مساهمة بنود الإنفاق في الناتج المحلي الإجمالي بالأسعار الجارية، 2007 - 2012
Table 23.2 Expenditure Items as a Percent of Gross Domestic Product at Current Prices, 2007- 2012

Item	*2012	*2011	*2010	*2009	*2008	2007	البند
Gov. Final Consumption Expenditure	19.1	19.1	20.3	21.9	21.6	20.6	الإنفاق الاستهلاكي النهائي الحكومي
Private Final Consumption Expenditure	86.3	85.9	75.4	75.0	79.5	86.7	الإنفاق الاستهلاكي النهائي الخاص
Change in Stock	1.6	1.6	1.9	1.1	2.0	2.8	التغير في المخزون
Gross Fixed Capital Formation	21.6	21.6	23.6	25.2	27.9	27.5	التكوين الرأسمالي الثابت الإجمالي
Exports of Goods and Services	45.6	45.6	47.8	45.9	56.5	54.2	صادرات السلع والخدمات
Less: Imports of Goods and Services	73.9	73.9	69.0	69.1	87.5	91.8	ناقص: واردات السلع والخدمات
Expenditure on the Gross Domestic Product	100.0	100.0	100.0	100.0	100.0	100.0	الإنفاق على الناتج المحلي الإجمالي

* Preliminary Figures

Source: Department of Statistics/ National Accounts

* الأرقام أولية

المصدر: دائرة الإحصاءات العامة/ الحسابات القومية

جدول 23.3 الدخل القومي المتاح الممكن التصرف فيه وتخصيصاته بالأسعار الجارية للسنوات، 2004 - 2011 (مليون دينار)

Table 23.3 National Disposable Income and its Appropriation at Current Prices, 2004 - 2011 (Million JD)

Item	2011	2010	*2009	*2008	2007	2006	2005	2004	البند
Gov. Final Consumption Expenditures	3699.5	3363.6	2499.4	2203.3	1743.2	1723.1	الإنفاق الاستهلاكي النهائي الحكومي
Private Final Consumption Expenditures	12688.4	12403.0	10512.3	9076.2	7838.3	6598.9	الإنفاق الاستهلاكي النهائي الخاص
Saving	2240.1	1951.2	467.1	797.8	513.1	1407.9	الادخار
Appropriation of Disposable Income	18628.7	17717.8	13487.8	12077.2	10094.6	9729.9	تخصيص الدخل الممكن التصرف فيه
Compensation of Employees	6838.7	5859.4	4660.0	3980.8	3348.2	3055.0	تعويضات العاملين
Net Compensation of Employees from the Rest of the World	297.7	411.1	272.1	228.0	198.3	169.8	صافي تعويضات العاملين من العالم الخارجي
Operating Surplus	6597.7	6628.0	4805.6	4207.0	3504.9	3141.3	فائض التشغيل
Net Property & Entrepreneurial Income from the Rest of the World	130.6	82.5	212.5	93.2	40.2	24.6	صافي دخل الملكية وعائد التنظيم من العالم الخارجي
Taxes on Production and Imports	2287.8	2289.1	2023.5	1782.0	1688.9	1330.9	الضرائب على الإنتاج والمستوردات
Less: Subsidies	220.8	448.3	515.5	298.2	540.9	271.9	ناقص: الإعانات
Net Other Current Transfers from the Rest of the World	2696.3	2896.0	2029.6	2084.5	1855.0	2280.2	صافي التحويلات الجارية الأخرى من العالم الخارجي
Disposable Income	18628.7	17717.8	13487.8	12077.2	10094.6	9729.9	الدخل المتاح (الممكن التصرف به)

* Preliminary Figures

Source: Department of Statistics/ National Accounts

... NA

* الأرقام أولية

المصدر: دائرة الإحصاءات العامة/ الحسابات القومية

... البيانات غير متوفرة

جدول 23. 4 تمويل رأس المال بالأسعار الجارية للسنوات، 2004 - 2010 (مليون دينار)

Table 23. 4 Capital Finance at Current Prices, 2004 - 2010 (Million JD)

Item	2010	*2009	2008	2007	2006	2005	2004	البند
Gross Investment and Finance								الاستثمار الإجمالي وتمويله
Changes in Stocks	...	193.7	318.7	337.8	308.3	314.2	210.2	التغير في المخزون
Gross Fixed Capital Formation	...	4254.2	4342.9	3334.1	2717.1	2733.7	2005.4	التكوين الرأسمالي الثابت الإجمالي
Net Lending to the Rest of the World	...	-798.6	-1243.9	-2028.9	-1179.3	-1604.6	29.2	صافي الإقراض إلى العالم الخارجي
Gross Accumulation	...	3649.3	3417.7	1643.0	1846.1	1443.3	2244.8	التراكم الإجمالي
Saving	...	2240.1	1951.2	476.1	797.8	513.1	1407.9	الادخار
Consumption of Fixed Capital	...	1408.8	1265.2	1157.8	1003.8	924.3	835.4	استهلاك رأس المال الثابت
Net Capital Transfers from the Rest of the World	...	0.4	201.3	9.1	44.5	6.0	1.5	صافي التحويلات الرأسمالية من العالم الخارجي
Finance of Gross Accumulation	...	3649.3	3417.7	1643.0	1846.1	1443.3	2244.8	تمويل التراكم الإجمالي
Financial Transactions								الصفقات المالية
Net Acquisition of Financial Assets	...	-798.2	-1042.6	-2019.8	-1134.8	-1598.6	30.7	صافي حيازة الأصول المالية
Capital Expenditures	...	-798.2	-1042.6	-2019.8	-1134.8	-1598.6	30.7	التنفقات الرأسمالية
Net Lending to the Rest of the World	...	-798.6	-1243.9	-2028.9	-1179.3	-1604.6	29.2	صافي الإقراض إلى العالم الخارجي
Net Incurrence of Liabilities	...	0.4	201.3	9.1	44.5	6.0	1.5	صافي الخصوم المتداولة
Capital Income	...	-798.2	-1042.6	-2019.8	-1134.8	-1598.6	30.7	الدخول الرأسمالية

Source: Department of Statistics/ National Accounts

* Preliminary Figures

... NA

المصدر: دائرة الإحصاءات العامة/ الحسابات القومية

*الأرقام أولية

... البيانات غير متوفرة

جدول 23. 5 الصفقات الخارجية بالأسعار الجارية، 2004 - 2009 (مليون دينار)
Table 23. 5 External Transactions at Current Prices , 2004 - 2009 (Million JD)

Item	2009	2008	2007	2006	2005	2004	البند
Current Transactions							الصفقات الجارية
Exports of Goods and Services	7758.6	8811.2	6579.4	5751.3	4704.2	4222.6	صادرات السلع والخدمات
Compensation of Employees from the Rest of the World	339.7	450.6	312.3	261.6	227.5	192.6	تعويضات العاملين من العالم الخارجي
Property & Entrepreneurial Income from the Rest of the World	491.1	497.3	683.1	470.0	333.5	267.7	دخل الملكية وعائد التنظيم من العالم الخارجي
Other Current Transfers from the Rest of the World	3161.6	3346.2	2548.7	2395.6	2148.2	2525.7	تحويلات جارية أخرى من العالم الخارجي
Current Receipts	11751.0	13105.3	10123.5	8878.5	7413.4	7208.6	الإيرادات الجارية
Imports of Goods and Services	11682.2	13646.0	11131.6	9380.8	8408.3	6669.5	مستوردات السلع والخدمات
Compensation of Employees to the Rest of the World	42.0	39.5	40.2	33.6	29.2	22.8	تعويضات العاملين إلى العالم الخارجي
Property & Entrepreneurial Income to the Rest of the World	360.5	414.8	470.6	376.8	293.3	243.1	دخل الملكية وعائد التنظيم إلى العالم الخارجي
Other Current Transfers to the Rest of the World	465.3	450.2	519.1	311.1	293.2	245.5	تحويلات جارية أخرى إلى العالم الخارجي
Current Transactions Surplus	-799.0	-1445.2	-2038.0	-1223.8	-1610.6	27.7	فائض الحساب الجاري
Disposal of Current Receipts	11751.0	13105.3	10123.5	8878.5	7413.4	7208.6	التصرف في الإيرادات الجارية
Capital Transactions							الصفقات الرأسمالية
Net Acquisition of Foreign Financial Assets	-798.2	-1042.6	-2019.8	-1134.8	-1598.6	30.7	صافي حيازة الأصول المالية الأجنبية
Capital Expenditures	-798.2	-1042.6	-2019.8	-1134.8	-1598.6	30.7	النفقات الرأسمالية
Current Transactions Surplus	-799.0	-1445.2	-2038.0	-1223.8	-1610.6	27.7	فائض الحساب الجاري
Net Capital Transfers from the Rest of the World	0.4	201.3	9.1	44.5	6.0	1.5	صافي التحويلات الرأسمالية من العالم الخارجي
Net Incurrence of Foreign Liabilities	0.4	201.3	9.1	44.5	6.0	1.5	صافي الخصوم الأجنبية المتداولة
Capital Income	-798.2	-1042.6	-2019.8	-1134.8	-1598.6	30.7	الدخول الرأسمالية

* Preliminary Figures

Source: Department of Statistics/ National Accounts

* الأرقام أولية

المصدر: دائرة الإحصاءات العامة/ الحسابات القومية

جدول 6.23 الناتج المحلي الإجمالي حسب النشاط الاقتصادي بالأسعار الأساسية الجارية، 2008 - 2015 (مليون دينار)**

Table 23. 6 Gross Domestic Product by Economic Activity at Current Basic Prices, 2008 - 2015 (Million JD)**

No.	Economic Activity	*2015	*2014	*2013	*2012	*2011	*2010	2009	2008	النشاط الاقتصادي	الرقم
A-	Industries									الصناعات	أ -
1-	Agriculture, Hunting, Forestry and Fishing	979.9	845.4	713.7	604.5	598.3	560.9	459.2	376.8	الزراعة والقتص والغابات وصيد السمك	-1
2-	Mining and Quarrying	777.8	676.8	563.9	723.6	803.5	621.8	556.3	843.0	المناجم والمحاجر	-2
3-	Manufacturing	4335.3	4254.5	4074.4	3633.4	3485.3	3146.1	3026.3	2933.0	الصناعات التحويلية	-3
4-	Electricity and Water	685.7	592.5	531.0	482.8	417.5	380.0	355.9	254.2	الكهرباء والمياه	-4
5-	Construction	1159.6	1140.0	1060.6	961.7	888.0	896.2	887.9	697.9	الإتشاءات	-5
6-	Wholesale & Retail Trade, Restaurants and Hotels	2479.2	2428.2	2279.9	2055.9	1845.3	1723.9	1612.9	1503.2	تجارة الجملة والتجزئة والمطاعم والفنادق	-6
6.1	Wholesale and Retail Trade	2120.7	2063.9	1934.9	1735.8	1556.5	1455.3	1363.9	1256.9	تجارة الجملة والتجزئة	6.1
6.2	Restaurants and Hotels	358.5	364.3	345.0	320.1	288.8	268.6	249.0	246.3	المطاعم والفنادق	6.2
7-	Transport, Storage & Communications	3122.3	2975.5	2889.2	2637.4	2426.1	2285.2	2014.8	1848.2	النقل والتخزين والإتصالات	-7
8-	Finance, Insurance, Real Estate and Business Services	4800.4	4514.7	4205.3	3838.4	3483.9	3135.3	2735.6	2639.2	خدمات المال والتأمين والمقرات وخدمات الأعمال	-8
8.1	Finance, Insurance and Business Services	2683.6	2552.4	2409.6	2156.4	1918.9	1702.4	1435.0	1423.3	خدمات المالية والتأمين وخدمات الأعمال	8.1
8.2	Real Estate	2116.7	1962.3	1795.6	1682.0	1564.9	1432.8	1300.6	1215.9	الخدمات العقارية	8.2
9-	Community, Social and Personal Services	985.2	936.7	866.0	781.2	694.7	668.5	628.9	584.6	الخدمات الاجتماعية والشخصية	-9
=	Total	19325.3	18364.3	17184.0	15718.8	14642.6	13417.8	12277.6	11680.0	المجموع	=
B-	Producers of Government Services	5269.4	5080.3	4831.6	4485.6	4121.3	3735.4	3471.1	2909.2	منتجو الخدمات الحكومية	ب -
C-	Producers of Private Non- Profit Services to Households	135.1	126.3	117.3	109.3	101.3	97.4	91.6	82.2	منتجو الخدمات الخاصة التي لا تهدف إلى الربح وتخدم العائلات	ج -
D-	Domestic Services	61.4	61.4	61.3	61.3	58.3	56.1	53.3	49.5	الخدمات المنزلية	د -
	Total (A+B +C +D)	24791.2	23632.3	22194.3	20375.0	18923.5	17306.7	15893.6	14720.9	مجموع (أ + ب + ج + د)	
-	Less: Imputed Bank Service Charges	1315.5	1266.4	1212.8	1076.9	935.8	889.6	849.1	749.7	الخدمات المصرفية المحتسبة	-
=	Gross Domestic Product at Basic Prices	23475.8	22365.9	20981.4	19298.2	17987.7	16417.2	15044.5	13971.2	الناتج المحلي الإجمالي بالأسعار الأساسية	=
+	Net Taxes on Products	3161.6	3071.2	2870.2	2667.3	2488.9	2344.8	1867.7	1622.2	صافي الضرائب على المنتجات	+
=	Gross Domestic Product at Market Prices	26637.4	25437.1	23851.6	21965.5	20476.6	18762.0	16912.2	15593.4	الناتج المحلي الإجمالي بأسعار السوق	=

* Preliminary Figures

** The Activities are classified according to the ISIC Revision 2

Source: Department of Statistics/ National Accounts

* الأرقام أولية

** تم تصنيف الأنشطة حسب التصنيف الصناعي الموحد التفتيح الثاني

المصدر: دائرة الإحصاءات العامة/ الحسابات القومية

جدول 7.23 معدلات النمو السنوية للناتج المحلي الإجمالي حسب النشاط الاقتصادي بالأسعار الجارية، 2008 - 2015 **

Table 23. 7 Annual Growth Rates of GDP By Economic Activity at Current Prices, 2008- 2015**

No.	Economic Activity	2015	*2014	*2013	*2012	*2011	*2010	2009	2008	النشاط الاقتصادي	الرقم
A-	Industries									الصناعات	أ -
1-	Agriculture, Hunting, Forestry and Fishing	15.9	18.5	18.1	1.0	6.7	22.1	21.9	22.7	الزراعة والغابات وصيد السمك	-1
2-	Mining and Quarrying	14.9	20.0	-22.1	-9.9	29.2	11.8	-34.0	148.7	المناجم والمحاجر	-2
3-	Manufacturing	1.9	4.4	12.1	4.2	10.8	4.0	3.2	27.8	الصناعات التحويلية	-3
4-	Electricity and Water	15.7	11.6	10.0	15.6	9.9	6.8	40.0	6.8	الكهرباء والمياه	-4
5-	Construction	1.7	7.5	10.3	8.3	-0.9	0.9	27.2	28.1	الإنشاءات	-5
6-	Wholesale & Retail Trade, Restaurants and Hotels	2.1	6.5	10.9	11.4	7.0	6.9	7.3	25.1	تجارة الجملة والتجزئة والمطاعم والفنادق	-6
6.1	Wholesale and Retail Trade	2.8	6.7	11.5	11.5	7.0	6.7	8.5	27.0	تجارة الجملة والتجزئة	6.1
6.2	Restaurants and Hotels	-1.6	5.6	7.8	10.8	7.5	7.9	1.1	16.5	المطاعم والفنادق	6.2
7-	Transport, Storage & Communications	4.9	3.0	9.5	8.7	6.2	13.4	9.0	19.0	النقل والتخزين والاتصالات	-7
8-	Finance, Insurance, Real Estate and Business Services	6.3	7.4	9.6	10.2	11.1	14.6	3.7	22.3	خدمات المال والتأمين والعقارات وخدمات الأعمال	-8
8.1	Finance, Insurance and Business Services	5.1	5.9	11.7	12.4	12.7	18.6	0.8	46.6	خدمات المالية والتأمين وخدمات الأعمال	8.1
8.2	Real Estate	7.9	9.3	6.8	7.5	9.2	10.2	7.0	2.5	الخدمات العقارية	8.2
9-	Community, Social and Personal Services	5.2	8.2	10.9	12.4	3.9	6.3	7.6	10.5	الخدمات الاجتماعية والشخصية	-9
=	Total	5.2	6.9	9.3	7.4	9.1	9.3	5.1	27.5	المجموع	=
B-	Producers of Government Services	3.7	5.1	7.7	8.8	10.3	7.6	19.3	43.9	منتجو الخدمات الحكومية	ب -
C-	Producers of Private Non- Profit Services to Households	7.0	7.7	7.3	7.8	4.0	6.3	11.5	7.4	منتجو الخدمات الخاصة التي لا تهدف إلى الربح وتخدم العائلات	ج -
D-	Domestic Services	0.1	0.1	0.1	5.2	4.0	5.2	7.7	6.4	الخدمات المنزلية	د -
	Total (A+B +C +D)	4.9	6.5	8.9	7.7	9.3	8.9	8.0	30.2	مجموع (أ + ب + ج + د)	
-	Less: Imputed Bank Service Charges	3.9	4.4	12.6	15.1	5.2	4.8	13.3	49.0	الخدمات المصرفية المحتسبة	-
=	Gross Domestic Product at Basic Prices	5.0	6.6	8.7	7.3	9.6	9.1	7.7	29.3	الناتج المحلي الإجمالي بالأسعار الأساسية	=
+	Net Taxes on Products	2.9	7.0	7.6	7.2	6.1	25.5	15.1	22.3	صافي الضرائب على المنتجات	+
=	Gross Domestic Product at Market Prices	4.7	6.6	8.6	7.3	9.1	10.9	8.5	28.5	الناتج المحلي الإجمالي بأسعار السوق	=

* Preliminary Figures

** The Activities are classified according to the ISIC Revision 2

Source: Department of Statistics/ National Accounts

* الأرقام أولية

** تم تصنيف الأنشطة حسب التصنيف الصناعي الموحد التفتيح الثاني

المصدر: دائرة الإحصاءات العامة/ الحسابات القومية

جدول 23. 8 المساهمة القطاعية في الناتج المحلي الإجمالي بأسعار السوق الجارية، 2008 - 2015 **

Table 23. 8 Percentage Contribution to Gross Domestic Product by Economic Activity at Current Market Prices, 2008 - 2015**

No.	Economic Activity	*2015	*2014	*2013	*2012	*2011	*2010	2009	2008	النشاط الاقتصادي	الرقم
A-	Industries									الصناعات	أ -
1-	Agriculture, Hunting, Forestry and Fishing	3.7	3.3	3.0	2.8	2.9	3.0	2.7	2.4	الزراعة والغابات وصيد السمك	-1
2-	Mining and Quarrying	2.9	2.7	2.4	3.3	3.9	3.3	3.3	5.4	المناجم والمحاجر	-2
3-	Manufacturing	16.3	16.7	17.1	16.5	17.0	16.8	17.9	18.8	الصناعات التحويلية	-3
4-	Electricity and Water	2.6	2.3	2.2	2.2	2.0	2.0	2.1	1.6	الكهرباء والمياه	-4
5-	Construction	4.4	4.5	4.4	4.4	4.3	4.8	5.3	4.5	الإنشاءات	-5
6-	Wholesale & Retail Trade, Restaurants and Hotels	9.3	9.5	9.6	9.4	9.0	9.2	9.5	9.6	تجارة الجملة والتجزئة والمطاعم والفنادق	-6
6.1	Wholesale and Retail Trade	8.0	8.1	8.1	7.9	7.6	7.8	8.1	8.1	تجارة الجملة والتجزئة	6.1
6.2	Restaurants and Hotels	1.3	1.4	1.4	1.5	1.4	1.4	1.5	1.6	المطاعم والفنادق	6.2
7-	Transport, Storage & Communications	11.7	11.7	12.1	12.0	11.8	12.2	11.9	11.9	النقل والتخزين والاتصالات	-7
8-	Finance, Insurance, Real Estate and Business Services	18.0	17.7	17.6	17.5	17.0	16.7	16.2	16.9	خدمات المال والتأمين والعقارات وخدمات الأعمال	-8
8.1	Finance, Insurance and Business Services	10.1	10.0	10.1	9.8	9.4	9.1	8.5	9.1	خدمات المالية والتأمين وخدمات الأعمال	8.1
8.2	Real Estate	7.9	7.7	7.5	7.7	7.6	7.6	7.7	7.8	الخدمات العقارية	8.2
9-	Community, Social and Personal Services	3.7	3.7	3.6	3.6	3.4	3.6	3.7	3.7	الخدمات الاجتماعية والشخصية	-9
=	Total	72.5	72.2	72.0	71.6	71.5	71.5	72.6	74.9	المجموع	=
B-	Producers of Government Services	19.8	20.0	20.3	20.4	20.1	19.9	20.5	18.7	منتجو الخدمات الحكومية	ب -
C-	Producers of Private Non- Profit Services to Households	0.5	0.5	0.5	0.5	0.5	0.5	0.5	0.5	منتجو الخدمات الخاصة التي لا تهدف إلى الربح وتخدم العائلات	ج -
D-	Domestic Services	0.2	0.2	0.3	0.3	0.3	0.3	0.3	0.3	الخدمات المنزلية	د -
	Total (A+B +C +D)	93.1	92.9	93.1	92.8	92.4	92.2	94.0	94.4	مجموع (أ + ب + ج + د)	
-	Less: Imputed Bank Service Charges	4.9	5.0	5.1	4.9	4.6	4.7	5.0	4.8	الخدمات المصرفية المحتسبة	-
=	Gross Domestic Product at Basic Prices	88.1	87.9	88.0	87.9	87.8	87.5	89.0	89.6	الناتج المحلي الإجمالي بالأسعار الأساسية	=
+	Net Taxes on Products	11.9	12.1	12.0	12.1	12.2	12.5	11.0	10.4	صافي الضرائب على المنتجات	+
=	Gross Domestic Product at Market Prices	100.0	100.0	100.0	100.0	100.0	100.0	100.0	100.0	الناتج المحلي الإجمالي بأسعار السوق	=

* Preliminary Figures

** The Activities are classified according to the ISIC Revision 2

Source: Department of Statistics/ National Accounts

*الارقام أولية

** تم تصنيف الأنشطة حسب التصنيف الصناعي الموحد التتبع الثاني

المصدر: دائرة الإحصاءات العامة/ الحسابات القومية

جدول 23. 9 الناتج المحلي الإجمالي حسب النشاط الاقتصادي بأسعار 1994 الثابتة، 2008 - 2015 (مليون دينار)**
Table 23. 9 Gross Domestic Product by Economic Activity at Constant 1994 Prices, 2008 - 2015 (Million JD)**

No.	Economic Activity	*2015	*2014	*2013	*2012	*2011	*2010	2009	2008	النشاط الاقتصادي	الرقم
A-	Industries									الصناعات	أ-
1-	Agriculture, Hunting, Forestry and Fishing	380.9	362.9	337.5	349.8	385.9	371.3	347.3	307.8	الزراعة والقتص والغابات وصيد الأسماك	-1
2-	Mining and Quarrying	188.9	170.2	133.3	149.7	180.6	153.5	128.5	238.1	المناجم والمحاجر	-2
3-	Manufacturing	1885.8	1861.0	1833.6	1798.9	1757.7	1689.5	1656.1	1623.8	الصناعات التحويلية	-3
4-	Electricity, Gas and Water	262.7	236.8	229.2	227.4	213.2	202.9	208.0	180.4	الكهرباء والغاز والمياه	-4
5-	Construction	533.8	540.8	506.5	466.1	470.5	491.4	515.1	455.1	الإنشاءات	-5
6-	Wholesale & Retail Trade, Restaurants & Hotels	1133.3	1125.2	1084.5	1051.1	984.2	948.8	965.6	929.4	تجارة الجملة والتجزئة والمطاعم والفنادق	-6
7-	Transport, Storage & Communications	1660.1	1609.8	1585.0	1524.8	1464.5	1417.2	1347.1	1322.3	النقل والتخزين والاتصالات	-7
8-	Finance, Insurance, Real estate and Business Services	2300.4	2224.7	2171.0	2088.2	1985.8	1920.4	1795.0	1753.8	خدمات المال والتأمين والعقارات وخدمات الأعمال	-8
9-	Community, Social and Personal Services	511.9	492.1	469.8	444.5	419.9	411.5	394.6	358.1	الخدمات الاجتماعية والشخصية	-9
	Total	8857.8	8623.4	8350.4	8100.5	7862.2	7606.4	7357.3	7168.7	المجموع	
B-	Producers of Government Services	1296.0	1267.4	1239.0	1209.6	1174.1	1136.4	1093.1	1073.6	منتجو الخدمات الحكومية	ب-
C-	Producers of Private Non-Profit Services to Households	61.8	58.4	54.6	51.4	49.8	49.9	49.3	46.5	منتجو الخدمات الخاصة التي لا تهدف إلى الربح وتخدم العائلات	ج-
D-	Domestic Services of Households	52.2	52.1	52.0	52.0	51.7	49.7	47.3	43.9	الخدمات المنزلية	د-
	Total (A+B+C+D)	10267.8	10001.3	9696.0	9413.4	9137.9	8842.5	8547.0	8332.8	مجموع (أ+ب+ج+د)	
-	Less: Imputed Bank Service Charge	-630.1	-608.8	-597.5	-558.8	-502.7	-484.3	463.6	419.4	ناقص: الخدمات المصرفية المحتسبة	-
=	Gross Domestic Product at Constant Basic Prices	9637.6	9392.5	9098.6	8854.6	8635.2	8358.2	8083.4	7913.3	الناتج المحلي الإجمالي بالأسعار الأساسية الثابتة	=
+	Plus: Net Tax on Product	1775.6	1755.1	1714.2	1660.7	1608.6	1627.3	1676.5	1338.8	زائد: صافي الضرائب على المنتجات	+
=	Gross Domestic Product at Constant Market Prices	11413.2	11147.6	10812.8	10515.3	10243.8	9985.5	9759.9	9252.1	الناتج المحلي الإجمالي بأسعار السوق الثابتة	=

* Preliminary Figures

** The Activities are classified according to the ISIC Revision 2

Source: Department of Statistics/ National Accounts

*الارقام أولية

** تم تصنيف الأنشطة حسب التصنيف الصناعي الموحد التتقيح الثاني

المصدر: دائرة الإحصاءات العامة/ الحسابات القومية

جدول 23.10 معدلات النمو السنوية للناتج المحلي الإجمالي حسب النشاط الاقتصادي بالأسعار الثابتة للسنوات، 2008 - 2015 **
Table 23.10 Annual Growth Rates of GDP by Economic Activity at Constant Prices, 2008- 2015**

No.	Economic Activity	*2015	*2014	*2013	*2012	*2011	*2010	2009	2008	النشاط الاقتصادي	الرقم
A-	Industries									الصناعات	أ-
1-	Agriculture, Hunting, Forestry and Fishing	5.0	7.6	-3.5	-9.4	3.9	6.9	12.8	8.6	الزراعة والقتص والغايات وصيد الأسماك	1-
2-	Mining and Quarrying	11.0	27.6	-10.9	-17.1	17.7	19.4	-46.0	35.8	المناجم والمحاجر	2-
3-	Manufacturing	1.3	1.5	1.9	2.3	4.0	2.0	2.0	5.1	الصناعات التحويلية	3-
4-	Electricity, Gas and Water	10.9	3.3	0.8	6.6	5.1	-2.4	15.3	-5.4	الكهرباء والغاز والمياه	4-
5-	Construction	-1.3	6.8	8.7	-1.0	-4.3	-4.6	13.2	13.4	الإنشاءات	5-
6-	Wholesale & Retail Trade, Restaurants & Hotels	0.7	3.7	3.2	6.8	3.7	-1.7	3.9	9.9	تجارة الجملة والتجزئة والمطاعم والفنادق	6-
7-	Transport, Storage & Communications	3.1	1.6	4.0	4.1	3.3	5.2	1.9	2.3	النقل والتخزين والاتصالات	7-
8-	Finance, Insurance, Real estate and Business Services	3.4	2.5	4.0	5.2	3.4	7.0	2.4	13.2	خدمات المال والتأمين والعقارات وخدمات الأعمال	8-
9-	Community, Social and Personal Services	4.0	4.7	5.7	5.9	2.0	4.3	10.2	9.5	الخدمات الاجتماعية والشخصية	9-
	Total	2.7	3.3	3.1	3.0	3.4	3.4	2.6	8.5	المجموع	
B-	Producers of Government Services	2.3	2.3	2.4	3.0	3.3	4.0	1.8	2.2	منتجو الخدمات الحكومية	ب-
C-	Producers of Private Non-Profit Services to Households	5.7	7.0	6.3	3.0	-0.2	1.4	5.9	-11.3	منتجو الخدمات الخاصة التي لا تهدف إلى الربح وتخدم العائلات	ج-
D-	Domestic Services of Households	0.1	0.1	0.1	0.5	4.0	5.2	7.7	6.4	الخدمات المنزلية	د-
	Total (A+B+C+D)	2.7	3.1	3.0	3.0	3.3	3.5	2.6	7.5	مجموع (أ+ب+ج+د)	
-	Less: Imputed Bank Service Charge	3.5	1.9	6.9	11.2	3.8	4.5	10.5	26.0	ناقص: الخدمات المصرفية المحتسبة	-
=	Gross Domestic Product at Constant Basic Prices	2.6	3.2	2.8	2.5	3.3	3.4	2.1	6.7	الناتج المحلي الإجمالي بالأسعار الأساسية الثابتة	=
+	Plus: Net Tax on Product	1.2	2.4	3.2	3.2	-1.1	-2.9	25.2	10.7	زائد: صافي الضرائب على المنتجات	+
=	Gross Domestic Product at Constant Market Prices	2.4	3.1	2.8	2.7	2.6	2.3	5.5	7.2	الناتج المحلي الإجمالي بأسعار السوق الثابتة	=

* Preliminary Figures

*الأرقام أولية

** تم تصنيف الأنشطة حسب التصنيف الصناعي الموحد
التنقيح الثاني
المصدر: دائرة الإحصاءات العامة/ الحسابات القومية

** The Activities are classified according to the ISIC Revision 2

Source: Department of Statistics/ National Accounts

جدول 23. 11 المساهمة القطاعية في الناتج المحلي الإجمالي بأسعار 1994 الثابتة، 2008 - 2015**

Table 23. 11 Percentage Contribution to Gross Domestic Product by Economic Activity at Constant 1994 Prices, 2008 - 2015**

No.	Economic Activity	*2015	*2014	*2013	*2012	*2011	*2010	2009	2008	النشاط الاقتصادي	الرقم
A-	Industries									الصناعات	أ -
1-	Agriculture, Hunting, Forestry and Fishing	3.3	3.3	3.1	3.3	3.8	3.7	3.6	3.3	الزراعة والقتص والغابات وصيد السمك	-1
2-	Mining and Quarrying	1.7	1.5	1.2	1.4	1.8	1.5	1.3	2.6	المناجم والمحاجر	-2
3-	Manufacturing	16.5	16.7	17.0	17.1	17.2	16.9	17.0	17.6	الصناعات التحويلية	-3
4-	Electricity and Water	2.3	2.1	2.1	2.2	2.1	2.0	2.1	2.0	الكهرباء والمياه	-4
5-	Construction	4.7	4.9	4.7	4.4	4.6	4.9	5.3	4.9	الإنشاءات	-5
6-	Wholesale & Retail Trade, Restaurants and Hotels	9.9	10.1	10.0	10.0	9.6	9.5	9.9	10.0	تجارة الجملة والتجزئة والمطاعم والفنادق	-6
6.1	Wholesale and Retail Trade	8.9	9.0	9.0	8.9	8.6	8.4	8.9	9.0	تجارة الجملة والتجزئة	6.1
6.2	Restaurants and Hotels	1.0	1.0	1.1	1.0	1.0	1.1	1.0	1.1	المطاعم والفنادق	6.2
7-	Transport, Storage & Communications	14.5	14.4	14.7	14.5	14.3	14.2	13.8	14.3	النقل والتخزين والاتصالات	-7
8-	Finance, Insurance, Real Estate and Business Services	20.2	20.0	20.1	19.9	19.4	19.2	18.4	19.0	خدمات المال والتأمين والعقارات	-8
8.1	Finance, Insurance and Business Services	9.9	9.7	9.7	9.4	8.9	8.8	8.2	8.7	خدمات المالية والتأمين وخدمات الأعمال	8.1
8.2	Real Estate	10.3	10.3	10.4	10.4	10.5	10.5	10.2	10.3	الخدمات العقارية	8.2
9-	Community, Social and Personal Services	4.5	4.4	4.3	4.2	4.1	4.1	4.0	3.9	الخدمات الاجتماعية والشخصية	-9
=	Total	77.6	77.4	77.2	77.0	76.8	76.2	75.4	77.5	المجموع	=
B-	Producers of Government Services	11.4	11.4	11.5	11.5	11.5	11.4	11.2	11.6	منتجو الخدمات الحكومية	ب -
C-	Producers of Private Non- Profit Services to Households	0.5	0.5	0.5	0.5	0.5	0.5	0.5	0.5	منتجو الخدمات الخاصة التي لا تهدف إلى الربح وتخدم العائلات	ج -
D-	Domestic Services	0.5	0.5	0.5	0.5	0.5	0.5	0.5	0.5	الخدمات المنزلية	د -
	Total (A+B+C+D)	90.0	89.7	89.7	89.5	89.2	88.6	87.6	90.1	مجموع (أ + ب + ج + د)	
-	Less: Imputed Bank Service Charges	-5.5	-5.5	-5.5	-5.3	-4.9	-4.9	4.8	4.5	الخدمات المصرفية المحسنة	-
=	Gross Domestic Product at Basic Prices	84.4	84.3	84.1	84.2	84.3	83.7	82.8	85.5	الناتج المحلي الإجمالي بالأسعار الأساسية	=
+	Net Taxes on Products	15.6	15.7	15.9	15.8	15.7	16.3	17.2	14.5	صافي الضرائب على المنتجات	+
=	Gross Domestic Product at Market Prices	100.0	100.0	100.0	100.0	100.0	100.0	100.0	100.0	الناتج المحلي الإجمالي بأسعار السوق	=

* الأرقام أولية

* Preliminary Figures

** تم تصنيف الأنشطة حسب التصنيف الصناعي الموحد التتقيح الثاني

** The Activities are classified according to the ISIC Revision 2

المصدر: دائرة الإحصاءات العامة/ الحسابات القومية

Source: Department of Statistics/ National Accounts

جدول 23. 12 الأرقام القياسية المشتقة من تقديرات الأسعار الجارية مقسومة على تقديرات الأسعار الثابتة للناتج المحلي الإجمالي حسب النشاط الاقتصادي، 2008 - 2015**
Table 23. 12 Price Indices Derived from Current Price Estimates Divided by Constant Price Estimates of Gross Domestic Product by Economic Activity, 2008 - 2015**

No.	Economic Activity	*2015	*2014	*2013	*2012	*2011	*2010	2009	2008	النشاط الاقتصادي	الرقم
A-	Industries									الصناعات	أ-
1-	Agriculture, Hunting, Forestry, and Fishing	257.2	232.9	211.5	172.8	155.0	151.1	132.2	122.4	الزراعة والقتص والغابات وصيد الأسماك	-1
2-	Mining and Quarrying	411.7	397.7	422.9	483.3	445.0	405.1	432.9	354.1	المناجم والمحاجر	-2
3-	Manufacturing	229.9	228.6	222.2	202.0	198.3	186.2	182.7	180.6	الصناعات التحويلية	-3
4-	Electricity, Gas and Water	261.0	250.2	231.7	212.3	195.8	187.3	171.1	140.9	الكهرباء والغاز والمياه	-4
5-	Construction	217.2	210.8	209.4	206.4	188.7	182.4	172.4	153.3	التشييد	-5
6-	Wholesale & Retail Trade, Restaurants & Hotels	218.8	215.8	210.2	195.6	187.5	181.7	167.0	161.7	تجارة الجملة والتجزئة والمطاعم والفنادق	-6
7-	Transport, Storage & Communications	188.1	184.8	182.3	173.0	165.7	161.2	149.6	139.8	النقل والتخزين والاتصالات	-7
8-	Finance, Insurance, Real estate and	208.7	202.9	193.7	183.8	175.4	163.3	152.4	150.5	خدمات المال والتأمين والعقارات	-8
9-	Community, Social and Personal Services	192.5	190.3	184.3	175.7	165.5	162.4	159.4	163.2	الخدمات الاجتماعية والشخصية	-9
=	Total	218.2	213.0	205.8	194.0	186.2	176.4	166.9	162.9	المجموع	=
B-	Producers of Government Services	406.6	400.9	389.9	370.8	351.0	328.7	317.6	271.0	منتجو الخدمات الحكومية	ب -
C-	Producers of private Non - profit Services to Households	218.7	216.2	214.8	212.8	203.3	195.1	186.0	176.7	منتجو الخدمات الخاصة التي لا تهدف إلى الربح	ج -
D-	Domestic Services of Households	117.7	117.8	117.9	118.0	112.7	112.7	112.7	112.7	الخدمات المنزلية	د -
	Total (A+B+C+D)	241.4	236.3	228.9	216.4	207.1	195.7	186.0	176.7	مجموع (أ+ب+ج+د)	
-	Less: Imputed Bank Service Charge	208.8	208.0	203.0	192.7	186.2	183.7	183.2	178.7	ناقص: الخدمات المصرفية المحتسبة	-
=	Gross Domestic Product at Basic Prices	243.6	238.1	230.6	217.9	208.3	196.4	186.1	176.6	الناتج المحلي الإجمالي بالأسعار الأساسية	=
+	Plus: Net Tax on Product	178.1	175.0	167.4	160.6	154.7	144.1	111.4	121.2	زائد: صافي الضرائب على المنتجات	+
=	Gross Domestic Product at Market Prices	233.4	228.2	220.6	208.9	199.9	187.9	173.3	168.5	الناتج المحلي الإجمالي بأسعار السوق	=

* Preliminary Figures

** The Activities are classified according to the ISIC Revision 2

Source: Department of Statistics/ National Accounts

* الأرقام أولية

** تم تصنيف الأنشطة حسب التصنيف الصناعي الموحد التنقيح الثاني

المصدر: دائرة الإحصاءات العامة/ الحسابات القومية

جدول 23. 13 التكوين الرأسمالي الإجمالي حسب نوع الأصول بالأسعار الجارية، 2004 - 2010 (مليون دينار)
Table 23. 13 Gross Capital Formation by Type of Assets at Current Prices, 2004 - 2010 (Million JD)

Type of Assets	*2010	2009	2008	2007	2006	2005	2004	نوع الأصول
Residential Buildings	1754.0	1819.6	1912.4	1697.4	1242.0	1214.9	848.6	الأبنية السكنية
Non-Residential Buildings and Other Construction	1014.8	1185.1	810.5	573.9	660.1	438.3	524.3	الأبنية غير السكنية وإنشاءات أخرى
Transport Equipments	132.0	186.8	273.7	213.8	157.3	211.1	100.0	معدات النقل
Machinery, Equipment and Others	1526.7	1062.7	1346.3	848.9	657.7	869.3	532.5	آلات ومعدات أخرى
Gross Fixed Capital Formation	4427.5	4254.2	4342.9	3334.0	2717.1	2733.6	2005.4	تكوين رأس المال الثابت الإجمالي
Change in Stocks	359.5	193.7	318.7	337.8	308.3	314.2	210.2	التغير في المخزون
Gross Capital Formation	4787	4447.9	4661.6	3671.9	3025.4	3047.9	2215.6	تكوين رأس المال الإجمالي

Source: Department of Statistics/ National Accounts

* Preliminary Figures

المصدر: دائرة الإحصاءات العامة/ الحسابات القومية

* الأرقام أولي

جدول 23. 14 القطاع الخارجي بالأسعار الجارية، 2004- 2009 (مليون دينار)

Table 23. 14 External Sector at Current Prices, 2004- 2009 (Million JD)

No.	Item	2009	2008	2007	2006	2005	2004	البند	الرقم
1-	Total Export of Goods and Services	7758.6	8811.2	6579.4	5751.3	4704.2	4222.6	صادرات السلع والخدمات	-1
A-	Export and Re-export	4526.3	5633.0	4063.6	3689.9	3049.7	2753.0	الصادرات وإعادة التصدير	أ-
B-	Travel	2066.8	2088.5	1638.3	1460.8	1021.4	942.8	السياحة والسفر	ب-
C-	Other Services	1165.5	1089.7	877.5	600.6	633.1	526.8	الخدمات الأخرى	ج-
2-	Total Factor Income	3003.0	3150.4	3077.7	2480.7	2076.6	1897.1	مجمّل مداخل عوامل الإنتاج	-2
A-	Remittances From Jordanians Abroad	2511.9	2653.1	2394.6	2010.7	1743.1	1629.4	تحويلات الأردنيين من الخارج	أ-
B-	Interests and Dividends	491.1	497.3	683.1	470.0	333.5	267.7	الفوائد والأرباح	ب-
3-	Current Transfers to Private Sector	249.7	152.1	98.3	14.1	70.2	120.2	التحويلات الجارية للقطاع الخاص	-3
4-	Current Transfers to Government.	697.7	952.1	327.9	598.8	533.2	945.9	التحويلات الجارية للحكومة	-4
5-	Total Current Receipts	11709.0	13065.8	10083	8845	7384	7186	مجمّل المقبوضات	-5
6-	Total Imports of Goods and Services	11685.6	13646.0	11131.6	9380.8	8408.3	6669.5	مستوردات السلع والخدمات	-6
A-	Imports	8975.1	10717.4	8637.8	7274.6	6606.0	5148.1	المستوردات	أ-
B-	Travel	755.4	712.3	625.8	593.4	414.9	371.4	السياحة والسفر	ب-
C-	Other Services	1955.1	2216.3	1868.0	1512.8	1387.4	1150.0	خدمات أخرى	ج-
7-	Total Interests and Dividends	360.5	414.8	470.6	376.8	293.3	243.1	مجمّل الفوائد والأرباح	-7
A-	Interests and Dividends	360.5	414.8	470.6	376.8	293.3	243.1	الفوائد والأرباح	أ-
8-	Current Transfers from Non-Jordanians to the Rest of the World	314.6	295.3	299.6	251.1	218.4	170.1	التحويلات الجارية من غير الأردنيين للخارج	-8
9-	Current Transfers from Private Sector to the Rest of the World	138.0	153.1	216.0	35.8	70.1	69.1	التحويلات الجارية من القطاع الخاص للخارج	-9
10-	Current Transfers from the Government to the Rest of the World	12.7	1.8	3.5	24.2	4.7	6.3	التحويلات الجارية من الحكومة للخارج	-10
11-	Total Expenditure	12511.4	14511.0	12121	10069	8995	7158	مجمّل المصروفات	-11
12-	Surplus of Nation on Current Account	-802.4	-1445.2	-2038.0	-1223.8	-1610.6	27.7	الفائض في الحساب القومي	-12

Source: Department of Statistics/ National Accounts

المصدر: دائرة الإحصاءات العامة/ الحسابات القومية