

**ФЕДЕРАЛЬНАЯ СЛУЖБА ГОСУДАРСТВЕННОЙ СТАТИСТИКИ**  
**ТЕРРИТОРИАЛЬНЫЙ ОРГАН РОССТАТА ПО УЛЬЯНОВСКОЙ ОБЛАСТИ**

**СТАТИСТИЧЕСКИЙ ЕЖЕГОДНИК**

**УЛЬЯНОВСКАЯ ОБЛАСТЬ**

**2012**

**том 2**

**по каталогу № 0102**

**Ульяновск**  
**2012**

УДК 311.313

**Редакционная коллегия:**

**Д.Ю. Гудз – Председатель редакционной коллегии**

**В.А. Ефремов, Т.Г. Осипова, Н.А. Студеникина, Т.Г. Токарева**

**Ответственные за разделы:**

**Е.А. Денисова, Л.С. Ефремова, А.В. Жупко, Л.Н. Иевлева, Н.И. Козлова,  
Э.Н. Маврина, Л.В. Маслова**

Статистический ежегодник. **Ульяновская область, 2012**: Стат.сб. – том 2 – Ул., 2012 – с. 246

Представлены статистические данные о социально-экономическом положении Ульяновской области в 2011 году в сравнении с предыдущими годами периода экономических реформ в стране. По многим показателям данные приведены за 2003 – 2011 гг. В сборник включены таблицы, характеризующие экономику области в целом, а также публикуются сведения о деятельности организаций по видам экономической деятельности.

Данные рассчитаны в соответствии с принципами современной методологии, что позволяет сопоставить их с международными показателями.

Материалы сборника рекомендуются для высшего управленческого персонала, работников органов управления и финансово-экономических служб предприятий и организаций, научных, предпринимательских и банковских кругов, профессорско-преподавательского состава, аспирантов и студентов экономических ВУЗов, других заинтересованных пользователей.

**УДК 311.313**

©Территориальный орган Росстата  
по Ульяновской области, 2012

E-mail: [ulobl@statcom.mv.ru](mailto:ulobl@statcom.mv.ru)  
<http://uln.gks.ru>

## ПРЕДИСЛОВИЕ

Настоящий сборник является наиболее полным ежегодным изданием территориального органа Федеральной службы государственной статистики по Ульяновской области, отражающим явления и процессы, происходящие в экономической, социальной и политической жизни области.

При подготовке сборника использованы данные, получаемые органами государственной статистики от предприятий, организаций, областных управлений и ведомств, населения путем проведения переписей, выборочных обследований и других форм статистического наблюдения.

В сборнике публикуется информация, содержащая описание географического положения Ульяновской области, сведения о природных ресурсах, национальном богатстве и окружающей среде, дополненные картограммой Ульяновской области.

Ежегодник разделен на два тома.

В первом томе сборника помещена информация о численности и составе кадров государственной власти и местного самоуправления области.

В ежегоднике широко представлена информация о населении, его занятости и доходах. Специальные разделы посвящены характеристике основных областей социальной сферы.

Приведенная во втором томе ежегодника статистика системы национальных счетов содержит показатели, характеризующие макроэкономические аспекты формирования и функционирования рыночной экономики. Один из разделов сборника содержит общую характеристику предприятий и организаций, зарегистрированных в Статрегистре Росстата, в разрезе видов экономической деятельности.

Публикуются данные о научном потенциале области, результатах научных разработок и инновационной деятельности. Представлена информация об информационных и коммуникационных технологиях. Приведены сведения о финансовом состоянии предприятий и организаций, инвестициях, ценах и тарифах.

Один из разделов сборника посвящен внешнеэкономической деятельности и включает информацию о внешней торговле области.

Представлены отдельные социально-экономические показатели в сравнении с Российской Федерацией и регионами Приволжского федерального округа.

Некоторые статистические показатели приводятся в разрезе муниципальных районов и городских округов области, позволяющие провести сопоставления и получить более полную информацию. Наиболее полно информация об экономическом и социальном развитии муниципальных образований публикуется в статистических сборниках Ульяновскстата: «Социально-экономическое положение муниципальных районов и городских округов области» и «Социальное и экономическое положение городов и районов Ульяновской области».

Для наглядности ежегодник дополнен графическим материалом, разделы сборника содержат методологические комментарии.

Данные за 2003 – 2010 годы по отдельным показателям уточнены по сравнению с опубликованными ранее, за 2011 год в ряде случаев являются предварительными.

## СОКРАЩЕНИЯ

м – метр	руб. – рубль
пог. м – погонный метр	долл. – доллар
м <sup>2</sup> – квадратный метр	г. – год
м <sup>3</sup> – кубический метр	шт. – штука
км – километр	л – литр
км <sup>2</sup> – квадратный километр	дал – декалитр
км <sup>3</sup> – кубический километр	га – гектар
кг – килограмм	р. – раз
т – тонна	тыс. – тысяча
т-км – тонно-километр	млн. – миллион
кВт – киловатт	млрд. – миллиард
кВт-ч – киловатт-час	

### **Условные обозначения:**

– явление отсутствует

... данных не имеется

0,0 величина явления меньше единицы измерения

В отдельных случаях незначительные расхождения между итогом и суммой слагаемых объясняется округлением данных.



## СОДЕРЖАНИЕ

<b>ПРЕДИСЛОВИЕ</b> .....	<b>3</b>
<b>ОСНОВНЫЕ СОЦИАЛЬНО-ЭКОНОМИЧЕСКИЕ ХАРАКТЕРИСТИКИ ОБЛАСТИ</b> .....	<b>7</b>
Экономика и социальная сфера области .....	9
<b>ВАЛОВОЙ РЕГИОНАЛЬНЫЙ ПРОДУКТ</b> .....	<b>19</b>
Система региональных счетов .....	23
Основные фонды .....	31
<b>ПРЕДПРИЯТИЯ И ОРГАНИЗАЦИИ</b> .....	<b>41</b>
Общая характеристика предприятий и организаций.....	44
Малое предпринимательство .....	47
Деятельность предприятий с участием иностранного капитала.....	50
Приватизация.....	51
<b>ДОБЫЧА ПОЛЕЗНЫХ ИСКОПАЕМЫХ, ОБРАБАТЫВАЮЩИЕ ПРОИЗВОДСТВА, ПРОИЗВОДСТВО И РАСПРЕДЕЛЕНИЕ ЭЛЕКТРОЭНЕРГИИ, ГАЗА И ВОДЫ</b> .....	<b>55</b>
Общэкономические показатели добывающих, обрабатывающих и осуществляющих производство и распределение электроэнергии, газа и воды производств .....	59
Материально-техническая база .....	75
Добыча полезных ископаемых .....	76
Обрабатывающие производства.....	78
Производство и распределение электроэнергии, газа и воды .....	100
<b>СЕЛЬСКОЕ И ЛЕСНОЕ ХОЗЯЙСТВО</b> .....	<b>103</b>
Основные показатели сельского хозяйства .....	107
Материально-техническая база сельскохозяйственных предприятий.....	114
Растениеводство .....	117
Животноводство .....	123
Лесное хозяйство.....	126
<b>СТРОИТЕЛЬСТВО</b> .....	<b>129</b>
Строительная деятельность.....	133
Деловая активность строительных организаций.....	138
Жилищное и социально-культурное строительство .....	139
<b>ТРАНСПОРТ И СВЯЗЬ</b> .....	<b>145</b>
Транспорт .....	148
Грузовые перевозки .....	149
Пассажирские перевозки .....	150
Аварийность на автомобильном транспорте .....	152
Связь.....	153
<b>ИНФОРМАЦИОННЫЕ И КОММУНИКАЦИОННЫЕ ТЕХНОЛОГИИ</b> .....	<b>157</b>
<b>ТОРГОВЛЯ И УСЛУГИ НАСЕЛЕНИЮ</b> .....	<b>165</b>
Розничная торговля.....	168
Деловая активность организаций розничной торговли.....	179
Оптовая торговля .....	181
Платные услуги населению .....	185
<b>НАУКА</b> .....	<b>191</b>

<b>ФИНАНСЫ .....</b>	<b>197</b>
Государственные финансы .....	201
Деятельность страховых организаций .....	203
Финансовая деятельность организаций .....	204
<b>ИНВЕСТИЦИИ .....</b>	<b>211</b>
Инвестиции в основной капитал .....	214
Иностранные инвестиции .....	219
<b>ЦЕНЫ И ТАРИФЫ.....</b>	<b>221</b>
Уровень и динамика цен на потребительском рынке.....	224
Уровень и динамика цен на рынке жилья .....	231
Уровень и динамика цен в производственном секторе .....	231
<b>ВНЕШНЕЭКОНОМИЧЕСКАЯ ДЕЯТЕЛЬНОСТЬ.....</b>	<b>235</b>

<b>ЭКОНОМИКА И СОЦИАЛЬНАЯ СФЕРА ОБЛАСТИ .....</b>	<b>9</b>
Отдельные социально-экономические показатели по субъектам Приволжского федерального округа .....	14
Основные социально-экономические показатели.....	15
Индексы основных социально-экономических показателей .....	17

## ЭКОНОМИКА И СОЦИАЛЬНАЯ СФЕРА ОБЛАСТИ

**УЛЬЯНОВСКАЯ ОБЛАСТЬ РАСПОЛОЖЕНА:**  
**на юго-востоке Европейской части России**  
**в центре Приволжского федерального округа**

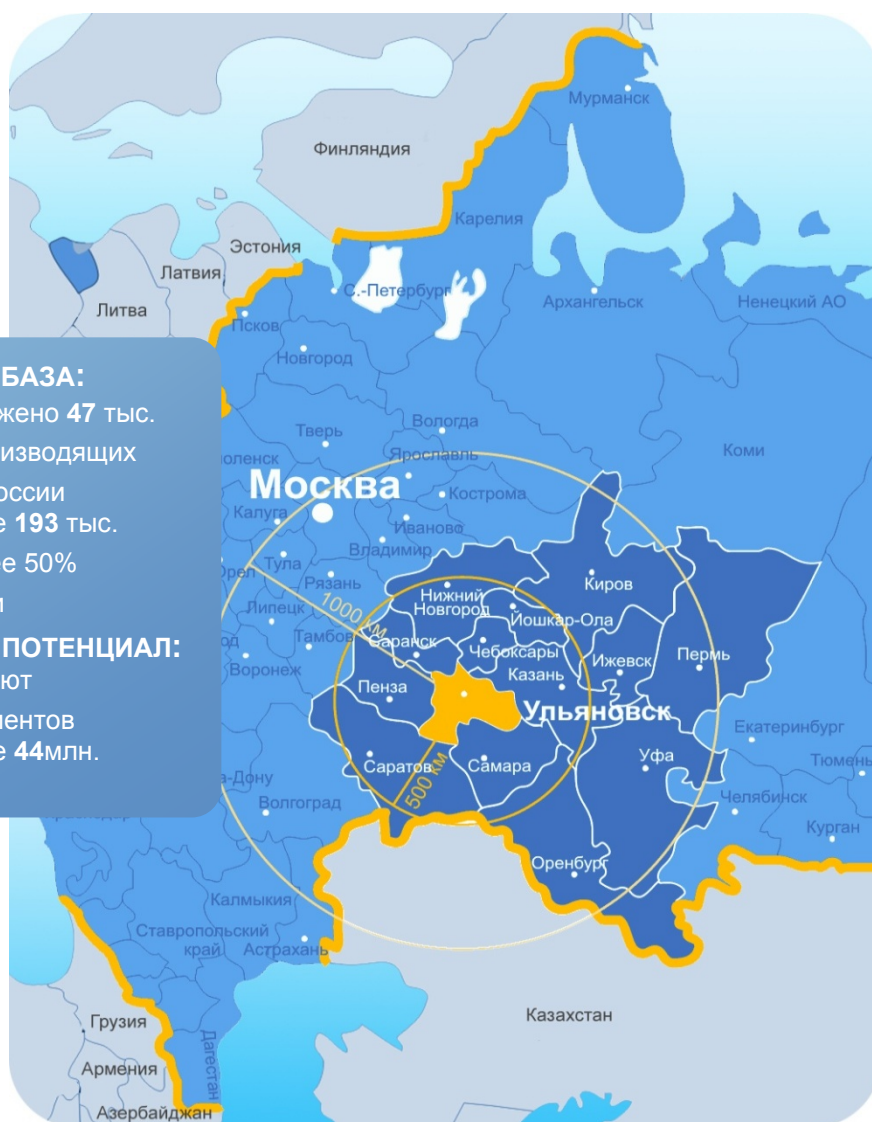

### РАЗВИТАЯ ИНДУСТРИАЛЬНАЯ БАЗА:

- в радиусе **500 км** расположено **47 тыс.** промышленных предприятий, производящих 15% промышленной продукции России
- в радиусе **1000 км** – более **193 тыс.** предприятий, производящих более 50% промышленной продукции России

### ВЫСОКИЙ ПОТРЕБИТЕЛЬСКИЙ ПОТЕНЦИАЛ:

- в радиусе **500 км** проживают свыше **20млн.** потенциальных клиентов
- в радиусе **1000 км** – более **44млн.** клиентов

### РАССТОЯНИЕ ДО:

- **Казани** ..... **210 км**
- **Самары** ..... **260 км**
- **Нижнего Новгорода**... **440 км**
- **Москвы** ..... **875 км**
- **Санкт-Петербурга** ..... **1 575 км**

<b>ТЕРРИТОРИЯ</b> (тыс. км <sup>2</sup> )	37,2
леса	10,3
сельхозугодья	22,1
болота	0,1
прочие земли	4,7

<b>ПРОТЯЖЕННОСТЬ</b> (километров)	
С севера на юг	250
С запада на восток	280

**ОБЛАСТЬ ГРАНИЧИТ**

**На севере:**

с Чувашской Республикой и Республикой Татарстан

**На юге:**

с Саратовской областью

**На западе:**

с Республикой Мордовия и с Пензенской областью

**На востоке:**

с Самарской областью

**САМАЯ ВЫСОКАЯ ТОЧКА**

Вершина горы в 10 км к юго-востоку от р. п. Новоспасское 363,7 м

**ОБЛАСТНОЙ ЦЕНТР – УЛЬЯНОВСК**

**ГЛАВНАЯ РЕКА – ВОЛГА**

**Куйбышевское водохранилище**

имеет общую площадь 6450 км<sup>2</sup>  
из них в пределах области 1878 км<sup>2</sup>  
наибольшая глубина 41,0 м  
средняя глубина 9 м

**САМЫЕ ДЛИННЫЕ РЕКИ**

(в пределах области) км

Барыш	247
Свияга	201
Сура	151
Сызранка	150
Терешка	81
Б. Черемшан	67

**САМЫЕ КРУПНЫЕ ОЗЕРА**

площадь, га

Белолебяжье	217
Белое	96
Кряж	56
Песчаное	42
Яик	40

Ульяновская область образована 19 января 1943 года. Область располагается в центральной части Европейской возвышенности, в бассейне среднего течения реки Волги. Область делится на холмистое Правобережье (3/4 территории), расположенное на Приволжской возвышенности и равнинное (1/4 территории), лежащее на древних террасах долины Волги. Эти две части разделяет Куйбышевское водохранилище, образованное в 1955 – 1957 годах. Ульяновская область занимает 0,2 % территории России.

Климат Ульяновской области умеренно континентальный, характеризуется умеренно холодной зимой и теплым летом, формируется под воздействием континентального воздуха умеренных широт. Средняя многолетняя температура января колеблется от -12,5 до -14 градусов, абсолютный максимум температуры в зимнее время составил -48 градусов. Среднемесячная температура июля колеблется от +18,6 до +20,4 градуса, абсолютный максимум температуры в летнее время составил +41 градус.

Ульяновская область удалена от всех морей. От Ульяновска до самого близкого Каспийского моря – 830 км, до Азовского – 1000 км, до Черного – 1320 км. Такое географическое положение обусловило своеобразие природы. Она расположена в умеренно-континентальной области умеренного климатического пояса в трех природных зонах: на крайнем северо-западе в Сурском районе есть участок европейской тайги – урочище Кувайская тайга; большую среднюю часть области занимает лесостепь с чередованием широколиственных лесов, сосняков и остепненных участков, а южные и юго-восточные районы – степные.

Область имеет достаточно развитую минерально-сырьевую базу. Запасы полезных ископаемых представлены широким разнообразием минеральных богатств. Имеются нефть, горючие сланцы и торф, а также большие запасы цементного сырья, строительного, стекольного и формовочного песка, керамзита, диатомита, кирпичного сырья. В 1990-х в Ульяновской области выявлен новый, не имеющий аналогов, вид цеолитового сырья – цеолитосодержащие породы, которые, благодаря адсорбционным, ионообменным, каталитическим и фильтровальным свойствам могут найти большое применение в промышленности, охране окружающей среды, в сельском хозяйстве. В области известны месторождения минеральных красок, фосфоритов, нескольких типов минеральных вод.

Область имеет разветвленную гидрографическую сеть. Общее количество рек, речек и ручьев, протекающих полностью или частично по территории области, – 2030, а их общая протяженность – 10294 км. Преобладают реки длиной менее 5 км (77%), 63 реки имеют длину от 25 до 100 км, а 6 рек – длину более 100 км.

Флора, совокупность видов растений, произрастающих на территории Ульяновской области, насчитывает 1465 видов, относящихся к 545 родам и 118 семействам. К категории редких видов флоры края относятся: плаунообразные – 4 вида, хвощеобразные – 1, голосеменные (хвойные) – 3, покрытосеменные – 202.

Расположение Ульяновской области на границе подзоны хвойно-широколиственных лесов и лесостепи, наличие Куйбышевского водохранилища, хозяйственная деятельность человека определяют состав и разнообразие ее животного мира. На фоне грандиозного разнообразия беспозвоночных (десятки тысяч видов) фауна позвоночных Ульяновской области насчитывает лишь около 400 видов. К ним относятся рыбы, земноводные, пресмыкающиеся, птицы и млекопитающие.

Почвенный покров области состоит из следующих основных типов почв: дерново-подзолистых, серых лесных, черноземных, пойменных и болотных.

Ульяновская область входит в состав Приволжского федерального округа. Через область проходят важные авиационные, железнодорожные и автомобильные коммуникации всех направлений России, что обеспечивает надежные и тесные связи как внутри округа, так и с соседними экономически развитыми регионами. Через Ульяновскую область проходят международные воздушные линии, соединяющие Поволжье с Европой, Средней Азией, Ближним Востоком и Китаем. Имеется 2 крупных аэропорта. Аэродром «Ульяновск-Восточный» оснащён современными средствами радионавигации и посадки по первой категории, светосигнальной системой Д-2. Взлетно-посадочная полоса размером 105х5000 м позволяет принимать воздушные суда всех типов без ограничения летного веса и длины пробега. Имея статус международного, аэродром обеспечен службами таможенного, пограничного и санитарно-экологического контроля.

Выгодное экономико-географическое положение области, наличие разветвленной сети автомобильных и железных дорог, водной и воздушных магистралей, а также научных центров и квалифицированных кадров оказали большое влияние на её хозяйственную специализацию.

Сельскохозяйственные угодья в хозяйствах всех категорий, по данным ВСХП на 1 июля 2006 года, составили 57 процентов всех земель области, пашня – 39 процентов. В области разводят крупный рогатый скот молочно-мясного направления, занимаются птицеводством, свиноводством. Растениеводство специализируется на производстве зерновых и технических культур.

В г.Димитровграде работает научно-исследовательский институт атомных реакторов. Это крупнейший в Европе научный центр исследовательских работ в области ядерной технологии и различных проблем атомной энергетики.

Базовыми видами деятельности экономики области являются обрабатывающие производства; оптовая и розничная торговля, ремонт автотранспортных средств, мотоциклов, бытовых изделий и предметов личного пользования; транспорт и связь; операции с недвижимым имуществом, аренда и предоставление услуг; государственное управление и обеспечение военной безопасности, обязательное социальное страхование; производство и распределение электроэнергии, газа и воды; строительство; сельское хозяйство. В 2010 году в этих отраслях было произведено 87,4 процента валового регионального продукта области. Объем валового регионального продукта области в 2010 году достиг 174,7млрд. рублей, что больше чем в 2009 году в постоянных ценах на 5,1 процента.

В структуре валового регионального продукта области за 2010 год валовая добавочная стоимость продукции обрабатывающих производств составляла 21,1%; оптовой и розничной торговли, ремонта автотранспортных средств, мотоциклов, бытовых изделий и предметов личного пользования – 16,7; транспорта и связи – 14,2%; операций с недвижимым имуществом, аренды и предоставления услуг – 8,3%; государственного управления и обеспечения военной безопасности, обязательного социального страхования – 7,3%; производства и распределения электроэнергии, газа и воды – 6,8%; строительства – 6,7%; сельского хозяйства, охоты и лесного хозяйства – 6,3.

На душу населения объем ВРП составил в 2010 году 134,9 тыс. рублей. Отношение среднедушевого ВРП области к средней величине ВРП на душу населения по России составило 51,5%. Доля ВРП Ульяновской области в ВРП по России в 2010 году составила 0,47 процента.

**Доля валовой добавленной стоимости основных видов экономической деятельности Ульяновской области в валовой добавленной стоимости основных видов экономической деятельности Приволжского федерального округа в 2010 году.**



Ульяновская область входит в состав Приволжского Федерального округа (ПФО) России. По объему отгруженных товаров, выполненных работ и услуг собственными силами по добыче полезных ископаемых в 2010 году область занимала 8 место в ПФО, по обрабатывающим производствам – 9, по производству и распределению электроэнергии, газа и воды – 11; по производству сельскохозяйственной продукции – 14.

Среди регионов Российской Федерации в 2010 году Ульяновская область занимала 4 место по производству трикотажных изделий, 8 место по производству трикотажных чулочно-носочных изделий, 9 – по производству аппаратуры приемной телевизионной, в том числе видеомониторов и видеопроекторов, 12 – по производству тканей и коньяка, 15 – по производству цемента, 16 – по производству металлорежущих станков, 18 – по валовому сбору сахарной свеклы (фабричной).



**ОТДЕЛЬНЫЕ СОЦИАЛЬНО-ЭКОНОМИЧЕСКИЕ ПОКАЗАТЕЛИ  
ПО СУБЪЕКТАМ ПРИВОЛЖСКОГО ФЕДЕРАЛЬНОГО ОКРУГА**

	Территория, тыс. км <sup>2</sup> (по данным Федеральной службы государственной регистрации, кадастра и картографии) на 1 января 2011	Численность населения на 1 января 2012 тыс. чел.	Уровень официально зарегистрированной безработицы (в % к экономически активному населению) на 1.01.12	Среднедушевые денежные доходы (январь-декабрь 2011), рублей	Соотношение среднедушевых денежных доходов с величиной прожиточного минимума (IV кв. 2011), %	Среднемесячная номинальная начисленная зарплата работников (январь-декабрь 2011) руб.	Валовой региональный продукт на душу населения (2010), тыс. руб.	Сводный индекс потребительских цен на товары и услуги (декабрь 2011 в % к декабрю 2010)
<b>Ульяновская область</b>	<b>37,2</b>	<b>1282,1</b>	<b>1,01</b>	<b>13833,2</b>	<b>289,2</b>	<b>15199,1</b>	<b>134,9</b>	<b>106,7</b>
Республика Башкортостан	142,9	4064,2	1,43	19256,6	363,3	18427,4	186,1	106,4
Республика Марий-Эл	23,4	692,4	1,40	11139,8	288,2	14128,4	118,2	106,0
Республика Мордовия	26,1	825,5	1,20	11485,4	269,4	13381,6	124,7	105,1
Республика Татарстан	67,8	3803,2	1,40	19821,3	428,3	20009,0	265,4	105,9
Удмуртская Республика	42,1	1518,1	1,69	13888,2	285,9	15836,2	173,8	106,7
Чувашская Республика	18,3	1247,0	1,20	11782,2	306,1	14775,2	121,8	106,2
Пермский край	160,2	2631,1	1,85	20581,1	315,1	19746,7	239,2	106,7
Кировская область	120,4	1327,9	1,67	14717,5	273,0	14907,5	123,7	106,7
Нижегородская область	76,6	3296,9	0,92	17972,6	327,2	18550,8	194,9	106,7
Оренбургская область	123,7	2023,7	1,20	14656,0	334,8	17067,2	223,7	105,7
Пензенская область	43,4	1376,5	1,10	13996,8	322,3	16499,8	113,9	105,6
Самарская область	53,6	3214,1	1,41	21477,8	299,1	18649,9	215,4	105,7
Саратовская область	101,2	2508,8	1,30	12585,8	319,3	16210,0	146,4	105,3

**ОСНОВНЫЕ СОЦИАЛЬНО-ЭКОНОМИЧЕСКИЕ ПОКАЗАТЕЛИ**

	2003	2004	2005	2006	2007	2008	2009	2010	2011
Численность постоянного населения, тыс. человек (на конец года)	1366,1	1354,2	1340,0	1325,5	1316,1	1308,6	1301,8	1290,5	1282,1
Отгружено товаров собственного производства, выполнено работ и услуг собственными силами <sup>1)</sup> , млн. руб.	47784	53988	72994	87236	107731	122577	103883,6	141020,2	166184,6
Отгружено потребительских товаров, млн. руб.	8672 <sup>2)</sup>	9644	10818	13175	19414	19301	19189	22844	24804
Продукция сельского хозяйства, млн. руб.	9225,5	10226,5	11218,5	13086,8	14837,1	19641,5	18880,4	17458,2 <sup>3)</sup>	29540,7
Инвестиции в основной капитал, млн. руб.	6917,0	11473,9	14710,7	21881,6	34970,3	48507,3	49499,9	47993,4	61767,8
Ввод в действие общей площади жилых домов, тыс. м <sup>2</sup>	182,2	157,2	292,7	340,0	429,4	508,5	530,6	466,8	553,8
Перевезено грузов транспортом общего пользования, млн. т	7,2	7,5	7,6	8,2	10,0	8,8	8,9	9,1	10,5
Грузооборот транспорта общего пользования, млн. т-км	5864,7	7580,7	6417,5	8034,4	9494,9	8002,2	5133,8	5756,7	6565,9
Пассажирооборот транспорта общего пользования, млн. пасс-км	2357,6	2211,3	2058,9	2420,1	2426,5	2623,9	2348,1	2497,1	2536,1
Оборот розничной торговли, млн. руб.	28764,0	34258,1	40630,9	53982,6	71211,9	85504,5	87795,3	103684,2	115442,5
Платные услуги населению, млн. руб.	8870,1	11198,6	13975,6	16780,8	20244,1	24199,1	26209,4	30236,5	34206,7
Денежные доходы населения, млн. руб.	50419,6	59765,0	73990,7	98178,1	123045,0	153207,0	168567,9	200737,7	218202,9 <sup>4)</sup>
Среднемесячные доходы на душу населения, руб.	3060,4	3660,1	4575,9	6137,1	7761,7	9727,8	10762,7	12906,7	14136,5 <sup>4)</sup>

Продолжение

	2003	2004	2005	2006	2007	2008	2009	2010	2011
Денежные расходы населения, млн. руб.	47676,9	57366,7	70183,5	92805,3	115379,5	142551,1	157307,8	182379,2	202553,9 <sup>4)</sup>
Среднемесячные расходы на душу населения, руб.	2893,9	3513,2	4340,5	5801,2	7278,2	9051,2	10043,7	11726,3	13122,7
Среднемесячная начисленная заработная плата работников, руб.	3621,4	4372,3	5343,8	6708,0	8412,7	10895,0	11731,4	13339,0	15008,6
Средний размер назначенных месячных пенсий (на конец года, с учетом компенсационных выплат), руб.	1660,4	1894,7	2368,5	2636,2	3417,7	4246,3	5759,7	7110,6	7724,4
Общая численность безработных, тыс. человек	50,6	63,9	53,3	46,9	31,5	50,7	61,1	60,3	48,5
Численность безработных, зарегистрированных в органах государственной службы занятости (на конец года), тыс. человек	15,6	24,0	21,1	16,1	11,9	10,8	14,2	8,8	6,8
Экспорт, млн. долл. США	189,6	174,0	194,0	296,4	420,9	332,3	237,1	371,0	454,2
Импорт, млн. долл. США	76,1	78,0	68,4	126,7	221,9	212,4	147,3	293,7	406,8
<p><sup>1)</sup> В 2003, 2004 гг. – выпуск товаров и услуг</p> <p><sup>2)</sup> В 2003 году – выпуск потребительских товаров</p> <p><sup>3)</sup> Здесь и далее данные об объеме продукции сельского хозяйства за 2010 год приведены в соответствии с Методическими указаниями по расчету объема и индекса производства продукции сельского хозяйства (утверждены приказом Росстата от 06.09.2011 г. №385).</p> <p><sup>4)</sup> Данные не утверждены Росстатом</p>									

## ИНДЕКСЫ ОСНОВНЫХ СОЦИАЛЬНО-ЭКОНОМИЧЕСКИХ ПОКАЗАТЕЛЕЙ

(в сопоставимых ценах, в процентах к предыдущему году)

	2003	2004	2005	2006	2007	2008	2009	2010	2011
Среднегодовая численность занятых в экономике	99,8	99,7	100,0	100,2	100,2	99,6	98,8	100,8	100,4
Среднемесячная реальная начисленная заработная плата	109,8	105,2	107,4	113,7	114,6	111,5	97,5	105,9	102,4
Реальный размер назначенной месячной пенсии (на конец года, с учетом компенсационных выплат)	103,4	99,3	112,8	102,6	114,0	108,9	126,1	111,1	104,2
Реальные располагаемые денежные доходы	110,0	102,1	109,1	120,3	113,7	105,5	100,4	111,2	98,2 <sup>1)</sup>
Денежные доходы населения <sup>2)</sup>	127,3	118,5	123,8	132,7	125,3	124,5	110,0	119,1	108,7 <sup>1)</sup>
Денежные расходы населения <sup>2)</sup>	129,7	120,3	122,3	132,2	124,3	123,5	110,4	115,9	111,1 <sup>1)</sup>
Продукция промышленности	106,4 <sup>3)</sup>	99,8 <sup>3)</sup>	109,8	105,5	108,5 <sup>4)</sup>	100,8 <sup>4)</sup>	75,2 <sup>4)</sup>	115,8	109,6
Продукция сельского хозяйства	94,0	94,9	100,0	103,4	98,6	114,8	101,9	72,0	177,3
Инвестиции в основной капитал	105,6	146,8	116,0	134,4	138,5	111,8	96,5	92,8	121,0
Ввод в действие жилых домов	101,1	86,3	186,2	116,1	126,3	118,4	104,4	88,0	118,6
Грузооборот транспорта общего пользования	133,9	129,3	84,7	125,2	118,2	84,3	64,2	112,1	114,1
Пассажирооборот транспорта общего пользования	95,4	93,8	93,1	117,5	100,3	108,1	89,5	106,4	101,6
Оборот розничной торговли	111,0	107,4	106,9	119,9	120,3	104,2	93,1	110,1	101,7
Платные услуги населению	107,1	106,0	104,7	106,0	106,7	105,4	96,4	107,3	103,4
Общая численность безработных (в среднем за год)	112,9	126,4	83,4	88,0	67,2	160,8	120,4	98,8	80,3
Индексы потребительских цен на товары и услуги (декабрь к декабрю предыдущего года)	114,6	114,9	110,8	108,5	113,8	114,1	107,6	110,6	106,7
Индексы цен в производстве промышленных товаров (декабрь к декабрю предыдущего года)	121,3	114,2	111,1	108,9	112,1	111,6	106,2	107,8	110,2
Сводные индексы цен строительной продукции (декабрь к декабрю предыдущего года)	108,3	113,2	110,6	111,8	118,9	121,8	101,0	107,4	106,1
Индексы тарифов на грузовые перевозки автомобильным транспортом (декабрь к декабрю предыдущего года)	104,7	114,7	109,1	103,6	101,3	119,8	94,7	110,1	110,4
<sup>1)</sup> Данные не утверждены Росстатом									
<sup>2)</sup> В фактически действовавших ценах									
<sup>3)</sup> Данные приводятся в соответствии с ОКВЭД с изменением базисного года с 1999 на 2002									
<sup>4)</sup> Данные за 2007-2009 гг. приведены с учетом ретроспективного пересчета индексов производства.									

<b>СИСТЕМА РЕГИОНАЛЬНЫХ СЧЕТОВ .....</b>	<b>23</b>
Счет производства по видам экономической деятельности в 2006 году.....	23
Счет производства по видам экономической деятельности в 2007 году.....	23
Счет производства по видам экономической деятельности в 2008 году.....	24
Счет производства по видам экономической деятельности в 2009 году.....	25
Индексы физического объема выпуска и добавленной стоимости по видам экономической деятельности в 2009 году .....	26
Формирование валового регионального продукта методом образования доходов .....	28
Использование валового регионального продукта .....	28
Структура использования валового регионального продукта .....	29
Расходы на конечное потребление и фактическое конечное потребление .....	30
<b>ОСНОВНЫЕ ФОНДЫ .....</b>	<b>31</b>
Основные фонды по видам экономической деятельности .....	31
Темпы роста основных фондов .....	32
Коэффициенты обновления и выбытия основных фондов.....	33
Ввод основных фондов по видам экономической деятельности.....	34
Степень износа основных фондов по видам экономической деятельности .....	35
Состояние отдельных видов основных фондов крупных и средних коммерческих организаций.....	36
Основные фонды по видам экономической деятельности в 2010 году .....	38

Раздел содержит показатели системы региональных счетов за 2004 – 2007гг. В разделе опубликована информация об основных фондах, в том числе по видам экономической деятельности.

**Выпуск** представляет собой суммарную стоимость товаров и услуг, являющихся результатом производственной деятельности единиц – резидентов экономики в отчетном периоде.

**Промежуточное потребление** состоит из стоимости товаров и услуг, которые трансформируются или полностью потребляются в процессе производства в отчетном периоде.

**Валовая добавленная стоимость** – вновь созданная в процессе производства стоимость продуктов и услуг, определяется как разница между выпуском и промежуточным потреблением. По стоимостной структуре представляет собой сумму оплаты труда, налогов на производство (кроме налогов на продукты) и валовой прибыли, включая смешанный доход.

**Валовой региональный продукт (ВРП)** – обобщающий показатель экономической деятельности региона. Представляет собой на стадии производства сумму добавленной стоимости всех видов экономической деятельности (без учета налогов на продукты), а на стадии использования – стоимость товаров и услуг, предназначенных для конечного потребления, накопления и экспорта. **Утверждение и публикация итогов по ВРП в разрезе субъектов РФ осуществляется только в основных ценах, то есть без учета налогов и субсидий на продукты. (Письма Росстата от 31.05.2007г. № 2 –2 -/139, от 06.06.2007 № АС-02-23/1644 ):**

Публикация данных о ВРП ранее осуществлялась в рыночных ценах.

Оценка ВРП в основных ценах отличается от оценки в рыночных ценах на величину чистых (за вычетом субсидий на продукты) налогов на продукты. ВРП в основных ценах представляет собой сумму добавленных стоимостей в основных ценах по видам экономической деятельности. Основная цена - цена, получаемая производителем за единицу товара или услуги, без налогов на продукты, но включая субсидии на продукты.

Переход к оценке ВРП в основных ценах обусловлен информационными проблемами при определении величины налогов на продукты. Схема обработки налоговой информации не позволяет учитывать налоги на продукты корректно, в соответствии с концепцией СНС как начисленные и подлежащие уплате в бюджет **за отчетный период**. Статистические органы располагают информацией о величине уплаченных в бюджет налогов за вычетом возмещений по налогу на добавленную стоимость, компенсирующих затраты предприятий по оплате НДС за сырье и материалы, использованные при производстве продукции, не облагаемой НДС (продукция с нулевой ставкой обложения по НДС, экспортная продукция). При этом в течение отчетного года могут быть возмещены налоги за предыдущие 2-3 года.

Кроме того, предприятия, имеющие подразделения в двух и более регионах, уплачивают НДС по месту нахождения головной компании. Это существенно завышает величину ВРП в рыночных ценах, произведенного на территории местонахождения головной компании и одновременно занижает ВРП территорий, где расположены другие подразделения компании. Все это приводит к значительным искажениям объема и динамики ВРП в рыночных ценах по отдельным субъектам Федерации.

В условиях действия ОКВЭД основной вид деятельности хозяйствующей единицы определяется на уровне низшей позиции классификации. Так как ведение самостоятельного учета затрат на производство продукции по каждому виду деятельности, которым занимается предприятие не предусматривается правилами бухгалтерского учета, исчисление производственным методом валовой добавленной стоимости по каждому виду деятельности осуществляемому на данном предприятии не возможно. В этих условиях рациональным решением проблемы является институциональный подход, при расчете валовой добавленной стоимости, при котором единицей учета отрасли выступает предприятие. Отрасль в этом случае представляет собой совокупность предприятий, сгруппированных по заявленному основному виду деятельности ОКВЭД».

**Валовое накопление основного капитала** – вложение резидентными единицами средств в объекты основного капитала для создания нового дохода в будущем путем использования их в производстве. Валовое накопление основного капитала включает следующие компоненты: а) приобретение, за вычетом выбытия, новых и существующих основных фондов; б) затраты на улучшение произведенных материальных активов; в) затраты на улучшение произведенных материальных активов; г) расходы в связи с передачей права собственности на произведенные активы.

**Основные фонды** – произведенные активы, подлежащие использованию неоднократно или постоянно в течение длительного периода, но не менее года, для производства товаров,

оказания рыночных и нерыночных услуг. В практике учета и статистики к основным фондам не относят объекты, приобретенные по цене ниже лимита, устанавливаемого Минфином России и действовавшего на момент приобретения.

**Переоценка основных фондов** – изменение полной и остаточной балансовой стоимости основных фондов с целью устранения их смешанной оценки в ценах разных периодов и определения их реальной восстановительной стоимости в ценах, существующих на дату переоценки. В последнее время в условиях высоких темпов инфляции переоценки основных фондов проводятся регулярно, как правило, с годичной периодичностью. Для оперативного получения ориентировочных сводных данных о восстановительной стоимости основных фондов органами статистики может производиться статистическая (макрэкономическая) переоценка, осуществляемая на основе имеющихся статистических данных о балансовой стоимости основных фондов и изменении цен на фондообразующую продукцию.

## СИСТЕМА РЕГИОНАЛЬНЫХ СЧЕТОВ

### СЧЕТ ПРОИЗВОДСТВА ПО ВИДАМ ЭКОНОМИЧЕСКОЙ ДЕЯТЕЛЬНОСТИ в 2006 году (в текущих основных ценах; млн. рублей)

	Ресурсы	Использование	
	Всего продукции и услуг	Промежуточное потребление	Валовая добавленная стоимость
Сельское хозяйство, охота и лесное хозяйство	15956,6	5397,2	10559,4
Рыболовство, рыбоводство	57,5	28,3	29,2
Добыча полезных ископаемых	3441,1	940,4	2500,7
Обрабатывающие производства	78171,0	56857,6	21313,4
Производство и распределение электроэнергии, газа и воды	13433,3	8193,6	5239,7
Строительство	13031,2	7835,2	5196,0
Оптовая и розничная торговля; ремонт автотранспортных средств, мотоциклов, бытовых изделий и предметов личного пользования	29458,3	10791,7	18666,6
Гостиницы и рестораны	782,2	393,0	389,2
Транспорт и связь	30141,2	16684,2	13457,0
Финансовая деятельность	459,2	12,3	446,9
Операции с недвижимым имуществом, аренда и предоставление услуг	14110,9	5988,0	8122,9
Государственное управление и обеспечение военной безопасности, обязательное социальное обеспечение	9747,4	3330,2	6417,2
Образование	6069,5	1953,0	4116,5
Здравоохранение и предоставление социальных услуг	7676,8	3404,7	4272,1
Предоставление прочих коммунальных, социальных и персональных услуг	2045,1	821,6	1223,5
<b>Итого в основных ценах</b>	<b>224581,3</b>	<b>122631,0</b>	<b>101950,3</b>

### СЧЕТ ПРОИЗВОДСТВА ПО ВИДАМ ЭКОНОМИЧЕСКОЙ ДЕЯТЕЛЬНОСТИ в 2007 году (в текущих основных ценах; млн. рублей)

	Ресурсы	Использование	
	Всего продукции и услуг	Промежуточное потребление	Валовая добавленная стоимость
Сельское хозяйство, охота и лесное хозяйство	15961,2	5935,4	10025,8
Рыболовство, рыбоводство	67,9	32,1	35,8
Добыча полезных ископаемых	4107,7	925,0	3182,7
Обрабатывающие производства	101350,7	73870,9	27479,8
Производство и распределение электроэнергии, газа и воды	14674,0	9147,5	5526,5
Строительство	18090,3	10870,1	7220,2



Продолжение

	Ресурсы	Использование	
	Всего продукции и услуг	Промежуточное потребление	Валовая добавленная стоимость
Оптовая и розничная торговля; ремонт автотранспортных средств, мотоциклов, бытовых изделий и предметов личного пользования	39930,3	15478,4	24451,9
Гостиницы и рестораны	1420,0	714,7	705,3
Транспорт и связь	28879,3	12889,6	15989,7
Финансовая деятельность	520,0	14,2	505,8
Операции с недвижимым имуществом, аренда и предоставление услуг	17567,4	7618,1	9949,3
Государственное управление и обеспечение военной безопасности, обязательное социальное обеспечение	11635,5	3712,9	7922,6
Образование	6725,1	2219,9	4505,2
Здравоохранение и предоставление социальных услуг	9673,8	4186,2	5487,6
Предоставление прочих коммунальных, социальных и персональных услуг	2869,5	1181,5	1688,0
<b>Итого в основных ценах</b>	<b>273472,7</b>	<b>148796,5</b>	<b>124676,2</b>

**СЧЕТ ПРОИЗВОДСТВА  
ПО ВИДАМ ЭКОНОМИЧЕСКОЙ ДЕЯТЕЛЬНОСТИ в 2008 году**  
(в текущих основных ценах; млн. рублей)

	Ресурсы	Использование	
	Всего продукции и услуг	Промежуточное потребление	Валовая добавленная стоимость
Сельское хозяйство, охота и лесное хозяйство	21320,9	9091,8	12229,1
Рыболовство, рыбоводство	71,7	33,8	37,9
Добыча полезных ископаемых	4786,4	1242,3	3544,1
Обрабатывающие производства	115877,1	83571,6	32305,5
Производство и распределение электроэнергии, газа и воды	17799,7	10684,9	7114,8
Строительство	26813,0	15775,0	11038,0
Оптовая и розничная торговля; ремонт автотранспортных средств, мотоциклов, бытовых изделий и предметов личного пользования	42291,7	15930,4	26361,3
Гостиницы и рестораны	2120,9	1096,2	1024,7
Транспорт и связь	36837,2	16269,6	20567,6
Финансовая деятельность	445,7	16,9	428,8
Операции с недвижимым имуществом, аренда и предоставление услуг	19847,7	8731,2	11116,5
Государственное управление и обеспечение военной безопасности, обязательное социальное обеспечение	15283,7	5310,7	9973,0
Образование	8305,2	2805,6	5499,6

Продолжение

	Ресурсы	Использование	
	Всего продукции и услуг	Промежуточное потребление	Валовая добавленная стоимость
Здравоохранение и предоставление социальных услуг	12168,1	5087,3	7080,8
Предоставление прочих коммунальных, социальных и персональных услуг	4006,2	1647,6	2358,6
<b>Итого в основных ценах</b>	<b>327975,2</b>	<b>177294,9</b>	<b>150680,3</b>

**СЧЕТ ПРОИЗВОДСТВА  
ПО ВИДАМ ЭКОНОМИЧЕСКОЙ ДЕЯТЕЛЬНОСТИ в 2009 году**  
(в текущих основных ценах; млн. рублей)

По хозяйственным отраслям	Ресурсы	Использование	
	Всего продукции и услуг	Промежуточное потребление	Валовая добавленная стоимость
Сельское хозяйство, охота и лесное хозяйство	20298,7	8818,4	11480,3
Рыболовство, рыбоводство	78,5	36,9	41,6
Добыча полезных ископаемых	4227,1	1171,0	3056,1
Обрабатывающие производства	92421,6	65442,3	26979,3
Производство и распределение электроэнергии, газа и воды	22173,2	13260,6	8912,6
Строительство	26655,0	14691,0	11964,0
Оптовая и розничная торговля; ремонт автотранспортных средств, мотоциклов, бытовых изделий и предметов личного пользования	40733,8	14880,3	25853,5
Гостиницы и рестораны	1940,2	1017,2	923,0
Транспорт и связь	42020,7	19242,5	22778,2
Финансовая деятельность	1630,3	674,9	955,4
Операции с недвижимым имуществом, аренда и предоставление услуг	20096,5	7552,8	12543,7
Государственное управление и обеспечение военной безопасности, обязательное социальное обеспечение	16582,3	4871,3	11711,0
Образование	9607,7	2796,9	6810,8
Здравоохранение и предоставление социальных услуг	13787,4	5629,9	8157,5
Предоставление прочих коммунальных, социальных и персональных услуг	3452,1	1371,7	2080,4
<b>Итого в основных ценах</b>	<b>315705,1</b>	<b>161457,7</b>	<b>154247,4</b>

**СЧЕТ ПРОИЗВОДСТВА  
ПО ВИДАМ ЭКОНОМИЧЕСКОЙ ДЕЯТЕЛЬНОСТИ в 2010 году**  
(в текущих основных ценах; млн. рублей)

По хозяйственным отраслям	Ресурсы	Использование	
	Всего продукции и услуг	Промежуточное потребление	Валовая добавленная стоимость
Сельское хозяйство, охота и лесное хозяйство	18979,1	7996,4	10982,7
Рыболовство, рыбоводство	81,8	38,5	43,3
Добыча полезных ископаемых	5140,4	1428,1	3712,3
Обрабатывающие производства	118245,4	81470,9	36774,5
Производство и распределение электроэнергии, газа и воды	29428,1	17518,7	11909,4
Строительство	26284,1	14571,3	11712,8
Оптовая и розничная торговля; ремонт автотранспортных средств, мотоциклов, бытовых изделий и предметов личного пользования	46265,2	17031,7	29233,5
Гостиницы и рестораны	2228,4	1170,7	1057,7
Транспорт и связь	44632,6	19877,4	24755,2
Финансовая деятельность	903,9	306,4	597,5
Операции с недвижимым имуществом, аренда и предоставление услуг	23785,4	9349,0	14436,4
Государственное управление и обеспечение военной безопасности, обязательное социальное обеспечение	18419,0	5738,3	12680,7
Образование	10031,0	2990,6	7040,4
Здравоохранение и предоставление социальных услуг	13622,2	5568,6	8053,6
Предоставление прочих коммунальных, социальных и персональных услуг	3143,8	1385,9	1757,9
<b>Итого в основных ценах</b>	<b>361190,4</b>	<b>186442,5</b>	<b>174747,9</b>

**ИНДЕКСЫ ФИЗИЧЕСКОГО ОБЪЕМА ВЫПУСКА И ДОБАВЛЕННОЙ  
СТОИМОСТИ ПО ВИДАМ ЭКОНОМИЧЕСКОЙ ДЕЯТЕЛЬНОСТИ в 2010 году**  
(в процентах к 2009 году)

	Выпуск продукции и услуг	Добавленная стоимость в основных ценах
Сельское хозяйство, охота и лесное хозяйство	73,3	78,3
Рыболовство, рыбоводство	98,7	98,5
Добыча полезных ископаемых	107,6	106,7
Обрабатывающие производства	121,8	129,4
Производство и распределение электроэнергии, газа и воды	115,7	117,8
Строительство	88,4	89,1
Оптовая и розничная торговля; ремонт авто- транспортных средств, мотоциклов, бытовых из- делий и предметов личного пользования	107,9	108,2
Гостиницы и рестораны	106,1	105,9
Транспорт и связь	100,3	101,4
Финансовая деятельность	51,4	58,0
Операции с недвижимым имуществом, аренда и предоставление услуг	109,7	106,2
Государственное управление и обеспечение во- енной безопасности, обязательное социальное обеспечение	98,5	99,1
Образование	101,0	100,8
Здравоохранение и предоставление социальных услуг	94,5	93,4
Предоставление прочих коммунальных, соци- альных и персональных услуг	85,8	79,9
<b>Итого в основных ценах</b>	<b>105,9</b>	<b>105,1</b>

**ФОРМИРОВАНИЕ ВАЛОВОГО РЕГИОНАЛЬНОГО ПРОДУКТА  
МЕТОДОМ ОБРАЗОВАНИЯ ДОХОДОВ**  
(в текущих основных ценах; млн. рублей)

	2005		2006		2007		2008		2009		2010	
	млн. руб.	%	млн. руб.	%	млн. руб.	%	млн. руб.	%	млн. руб.	%	млн. руб.	%
Валовой региональный продукт	80584,4	100,0	101950,3	100,0	124676,2	100,0	150680,3	100,0	154247,4	100,0	174747,9	100,0
в том числе:												
Оплата труда наемных работников	36538,5	45,3	44116,3	43,3	56800,6	45,6	72324,7	48,0	74243,5	48,1	80961,1	46,3
Другие чистые налоги на производство	2481,0	3,1	2863,7	2,8	3120,8	2,5	4092,7	2,7	3463,4	2,2	4415,9	2,5
другие налоги на производство	2540,1	3,2	2910,6	2,9	3251,9	2,6	4092,7	2,7	3463,4	2,2	4415,9	2,5
другие субсидии на производство	59,1	0,1	46,9	0,1	131,1	0,1	0,0	0,0	0,0	0,0	0,0	0,0
Валовая прибыль экономики и валовые смешанные доходы	41564,9	51,6	54970,3	53,9	64754,8	51,9	74262,9	49,3	76540,5	49,7	89370,9	51,2

**ИСПОЛЬЗОВАНИЕ ВАЛОВОГО РЕГИОНАЛЬНОГО ПРОДУКТА**  
(в текущих основных ценах; млн. рублей)

	2003	2004	2005	2006	2007	2008	2009	2010
Валовой региональный продукт – всего	55184,3	67501,0	80584,4	101950,3	124676,2	150680,3	154247,4	174747,9
из него:								
израсходовано на конечное потребление	50448,9	59858,9	74123,1	100183,7	123777,0	148143,0	155778,6	177172,7
в том числе:								
фактическое потребление домашних хозяйств	46858,0	55886,6	68911,0	90895,7	112487,1	134345,2	140993,7	160780,6
потребление государственного управления, оказывающего коллективные услуги	3590,9	3972,3	5211,9	9288,0	11289,9	13797,8	14784,9	16392,1
израсходовано на валовое накопление основного капитала	7437,3	11951,9	15004,1	21941,6	32706,0	46510,7	49879,8	47980,1
в том числе:								
инвестиции в основной капитал	6710,7	11306,6	13800,7	20831,4	31261,0	45149,2	48393,9	46549,0
НДС на незаконченные объекты	–	202,4	327,1	–	–	–	–	–

Продолжение

	2003	2004	2005	2006	2007	2008	2009	2010
затраты на передачу прав собственности на основной капитал	–	32,2	697,7	653,1	747,8	717,5	809,7	684,3
затраты на капитальный ремонт	253,5	197,2	–	–	–	–	–	–
затраты на доразведку месторождений полезных ископаемых	–	95,2	53,6	57,8	54,5	99,1	43,4	57,3
затраты на приобретение нематериальных произведенных активов	–	16,1	14,2	6,6	173,3	25,1	13,4	12,8
прирост стоимости животных основного стада	-112,1	-176,7	-189,7	-10,5	-19,5	-122,0	-89,2	-12,4
приобретение ценностей	250,7	278,9	300,5	403,2	488,9	641,8	708,6	689,1

**СТРУКТУРА ИСПОЛЬЗОВАНИЯ  
ВАЛОВОГО РЕГИОНАЛЬНОГО ПРОДУКТА**  
(в текущих основных ценах; в процентах к итогу)

	2003	2004	2005	2006	2007	2008	2009	2010
Валовой региональный продукт – всего	100,0	100,0	100,0	100,0	100,0	100,0	100,0	100,0
из него:								
израсходовано на конечное потребление	91,4	88,7	92,0	98,3	99,3	98,3	100,9	101,4
в том числе:								
фактическое потребление домашних хозяйств	84,9	82,8	85,5	89,2	90,2	89,2	91,4	92,0
потребление государственного управления, оказывающего коллективные услуги	6,5	5,9	6,5	9,1	9,1	9,2	9,5	9,4
израсходовано на валовое накопление основного капитала	13,5	17,7	18,6	21,5	26,2	30,9	32,3	27,4
в том числе:								
инвестиции в основной капитал	12,2	16,8	17,1	20,4	25,1	30,0	31,4	26,6
НДС на незаконченные объекты	–	0,3	0,4	–	–	–	–	–
затраты на передачу прав собственности на основной капитал	–	0,0	0,9	0,6	0,6	0,5	0,5	0,4
затраты на капитальный ремонт	0,5	0,3	–	–	–	–	–	–
затраты на доразведку месторождений полезных ископаемых	–	0,1	0,1	0,1	0,0	0,1	0,0	0,0
затраты на приобретение нематериальных произведенных активов	–	0,0	0,0	0,0	0,1	0,0	0,0	0,0
прирост стоимости животных основного стада	-0,2	-0,2	-0,2	0,0	0,0	-0,1	0,0	0,0
приобретение ценностей	0,5	0,4	0,3	0,4	0,4	0,4	0,4	0,4

**РАСХОДЫ НА КОНЕЧНОЕ ПОТРЕБЛЕНИЕ И  
ФАКТИЧЕСКОЕ КОНЕЧНОЕ ПОТРЕБЛЕНИЕ**

(в текущих ценах; млн. рублей)

	2003	2004	2005	2006	2007	2008	2009	2010
Расходы на конечное потребление	50448,9	59858,9	74123,0	100183,7	123777,0	148143,0	155778,6	177172,7
в том числе:								
домашних хозяйств	40136,2	47742,7	58227,3	76644,1	95033,4	113386,5	116716,3	136338,3
государственного управления, оказывающего коллективные услуги	3590,9	3972,3	5211,9	9288,0	11289,9	13797,8	14784,9	16392,1
государственного управления, оказывающего индивидуальные услуги, и некоммерческих организаций, обслуживающих домашние хозяйства	6721,7	8143,9	10683,8	14251,6	17453,7	20958,7	24277,4	24442,3
Фактическое конечное потребление	50448,9	59858,9	74123,0	100183,7	123777,0	148143,0	155778,6	177172,7
в том числе:								
домашних хозяйств	46858,0	55886,6	68911,1	90895,7	112487,1	134345,2	140993,7	160780,6
государственного управления, оказывающего коллективные услуги	3590,9	3972,3	5211,9	9288,0	11289,9	13797,8	14784,9	16392,1

## ОСНОВНЫЕ ФОНДЫ

### ОСНОВНЫЕ ФОНДЫ ПО ВИДАМ ЭКОНОМИЧЕСКОЙ ДЕЯТЕЛЬНОСТИ

(на конец года; по балансовой стоимости; по чистым видам экономической деятельности; млн. рублей)

	2003	2004	2005	2006	2007	2008	2009	2010	2011 <sup>1)</sup>
Все основные фонды (включая скот)	200197	212287	234805	260362	308080	352257	430413	469472	525557
в том числе:									
сельское хозяйство, охота и лесное хозяйство	15578	15834	15996	16801	18937	19480	21038	22030	26293
рыболовство, рыбоводство	57	33	33	33	29	29	31	33	29
добыча полезных ископаемых	836	866	2708	3056	3353	3663	3739	3968	4879
обрабатывающие производства	22712	23312	22727	25331	27773	31500	37288	48367	55692
производство и распределение электроэнергии, газа и воды	15834	17421	17888	19599	20426	27924	33997	39462	44236
строительство	2860	2507	1894	2432	4841	5994	4982	5682	4766
оптовая и розничная торговля, ремонт автотранспортных средств, мотоциклов и др.	3247	3921	4315	5929	7187	8328	9148	10476	12228
гостиницы и рестораны	619	601	566	585	758	1972	1640	1986	1690
транспорт и связь	49865	56119	74585	86098	98578	117817	147234	155952	177693
финансовая деятельность	1239	1448	1697	2455	2850	3562	4757	5606	6801
операции с недвижимым имуществом, аренда и предоставление услуг	56711	59492	58789	60762	73951	79458	112802	120679	129822
государственное управление и обеспечение военной безопасности	4794	5383	6404	9091	12981	13950	14553	14490	18709
образование	14478	14829	15799	16032	20994	22107	22266	22863	23953
здравоохранение	6826	7060	7547	8123	10505	11074	10957	12122	13053
предоставление прочих коммунальных, социальных и персональных услуг	4541	3461	3857	4035	4917	5399	5981	5756	5713

<sup>1)</sup> За 2011 год данные не утверждены Росстатом



### ТЕМПЫ РОСТА ОСНОВНЫХ ФОНДОВ

(в процентах к предыдущему году, в сопоставимых ценах 2000 года)

	2004	2005	2006	2007	2008	2009	2010
Все основные фонды (включая скот)	99,2	99,0	100,2	101,1	102,6	104,9	103,3
в том числе:							
сельское хозяйство, охота и лесное хозяйство	98,0	97,1	99,0	100,2	101,7	97,7	94,0
рыболовство, рыбноводство	52,4	102,8	100,0	80,5	96,2	104,4	101,4
добыча полезных ископаемых	97,5	223,0	107,9	102,9	101,0	100,7	102,9
обрабатывающие производства	98,6	94,2	98,2	96,7	104,4	106,4	114,3
производство и распределение электроэнергии, газа и воды	99,9	100,4	102,8	100,5	102,8	109,4	101,7
строительство	90,6	86,6	109,3	150,0	106,6	100,4	101,3
оптовая и розничная торговля, ремонт автотранспортных средств, мотоциклов и др.	104,7	101,2	104,6	103,2	106,9	100,6	107,5
гостиницы и рестораны	94,8	89,9	98,8	102,7	99,4	98,1	107,9
транспорт и связь	101,9	101,7	101,2	102,1	105,6	113,6	100,7
финансовая деятельность	96,9	97,2	107,4	103,8	118,0	100,5	116,2
операции с недвижимым имуществом, аренда и предоставление услуг	99,5	97,3	99,8	100,4	98,4	98,5	107,2
государственное управление и обеспечение военной безопасности	107,5	107,1	107,1	103,3	100,1	106,3	85,7
образование	98,9	102,1	93,7	100,3	102,7	101,6	100,9
здравоохранение	100,4	99,7	96,6	98,1	106,3	100,7	102,1
предоставление прочих коммунальных, социальных и персональных услуг	65,3	96,3	103,2	98,0	104,8	109,0	91,3

## КОЭФФИЦИЕНТЫ ОБНОВЛЕНИЯ И ВЫБЫТИЯ ОСНОВНЫХ ФОНДОВ

(в текущих ценах)

	2003	2004	2005	2006	2007	2008	2009	2010	2011
Коэффициент обновления (ввод в действие основных фондов в процентах от наличия основных фондов на конец года)									
Все основные фонды	2,8	3,1	4,1	4,5	5,3	6,4	10,8	5,9	6,4
в том числе:									
сельское хозяйство, охота и лесное хозяйство	2,8	3,8	3,3	5,2	10,8	12,4	8,1	7,9	7,4
обрабатывающие производства	6,4	6,6	8,0	7,2	10,6	10,2	8,4	23,1	11,1
производство и распределение электроэнергии, газа и воды	2,0	1,4	2,6	3,7	3,0	3,0	11,2	6,4	8,0
оптовая и розничная торговля, ремонт автотранспортных средств, мотоциклов и др.	12,8	16,6	8,3	22,2	19,2	13,1	11,4	11,6	13,6
транспорт и связь	2,0	3,4	3,7	3,0	3,1	6,8	17,9	2,2	6,2
операции с недвижимым имуществом, аренда и предоставление услуг	1,2	0,9	1,8	2,2	3,0	2,9	5,3	2,9	3,9
Коэффициент выбытия (ликвидация основных фондов (без скота) в процентах от наличия основных фондов на начало года)									
Все основные фонды	0,9	0,8	0,7	0,5	0,5	0,5	0,5	0,4	0,4
в том числе:									
сельское хозяйство, охота и лесное хозяйство	4,0	3,6	2,6	1,9	2,6	1,9	1,9	1,8	1,8
обрабатывающие производства	1,3	0,9	1,0	0,6	1,1	1,1	0,5	0,7	0,4
производство и распределение электроэнергии, газа и воды	0,5	0,6	0,3	0,2	0,2	0,1	0,3	0,3	0,6
оптовая и розничная торговля, ремонт автотранспортных средств, мотоциклов и др.	1,2	2,5	2,0	0,7	0,4	0,5	0,4	1,3	1,4
транспорт и связь	0,6	0,4	0,4	0,3	0,2	0,3	0,7	0,2	0,2
операции с недвижимым имуществом, аренда и предоставление услуг	0,2	0,2	0,2	0,2	0,1	0,2	0,2	0,2	0,2

**ВВОД ОСНОВНЫХ ФОНДОВ  
ПО ВИДАМ ЭКОНОМИЧЕСКОЙ ДЕЯТЕЛЬНОСТИ**  
(в текущих ценах)

	2003	2004	2005	2006	2007	2008	2009	2010	2011 <sup>1)</sup>
<b>Миллион рублей</b>									
Все основные фонды (включая скот)	5702	6592	9542	11750	16246	22590	46405	27777	32560
в том числе:									
сельское хозяйство, охота и лесное хозяйство	435	594	525	877	2037	2414	1712	1731	1913
рыболовство, рыбоводство	2	–	1	–	–	–	–	–	–
добыча полезных ископаемых	49	79	709	368	186	244	81	213	829
обрабатывающие производства	1459	1550	1808	1821	2941	3200	3142	11151	6075
производство и распределение электроэнергии, газа и воды	318	241	461	726	614	850	3800	2529	3188
строительство	207	185	265	320	827	908	280	479	512
оптовая и розничная торговля, ремонт автотранспортных средств, мотоциклов и др.	421	650	358	1314	1380	1089	1044	1210	1659
гостиницы и рестораны	11	15	13	25	38	44	14	351	313
транспорт и связь	989	1931	2779	2554	3049	7994	26380	3379	10549
финансовая деятельность	133	119	172	412	243	438	241	398	549
операции с недвижимым имуществом, аренда и предоставление услуг	696	508	1028	1333	2200	2283	5966	3466	3361
государственное управление и обеспечение военной безопасности	431	262	620	658	716	1295	1377	1079	1214
образование	170	161	469	460	960	949	1175	726	1511
здравоохранение	330	232	284	783	938	712	732	915	665
предоставление прочих коммунальных, социальных и персональных услуг	51	65	50	99	117	170	461	150	222
<b>В процентах к итогу</b>									
Все основные фонды (включая скот)	100	100	100	100	100	100	100	100	100
в том числе:									
сельское хозяйство, охота и лесное хозяйство	7,6	9,0	5,5	7,5	12,5	10,7	3,7	6,2	5,9
рыболовство, рыбоводство	0,0	–	0,0	–	–	–	–	–	–
добыча полезных ископаемых	0,9	1,2	7,4	3,1	1,1	1,1	0,2	0,8	2,5
обрабатывающие производства	25,6	23,5	18,9	15,5	18,1	14,2	6,8	40,1	18,6
производство и распределение электроэнергии, газа и воды	5,6	3,7	4,8	6,2	3,8	3,8	8,2	9,1	9,8
строительство	3,6	2,8	2,8	2,7	5,1	4,0	0,6	1,7	1,6
оптовая и розничная торговля, ремонт автотранспортных средств, мотоциклов и др.	7,4	9,9	3,8	11,2	8,5	4,8	2,3	4,4	5,2
гостиницы и рестораны	0,2	0,2	0,1	0,2	0,2	0,2	0,0	1,3	1,0

Продолжение

	2003	2004	2005	2006	2007	2008	2009	2010	2011
транспорт и связь	17,3	29,3	29,2	21,8	18,9	35,3	56,8	12,2	32,4
финансовая деятельность	2,3	1,8	1,8	3,5	1,5	1,9	0,5	1,4	1,7
операции с недвижимым имуществом, аренда и предоставление услуг	12,2	7,7	10,8	11,3	13,5	10,1	12,8	12,5	10,3
государственное управление и обеспечение военной безопасности	7,6	4,0	6,5	5,6	4,4	5,7	3,0	3,9	3,7
образование	3,0	2,4	4,9	3,9	5,9	4,2	2,5	2,6	4,6
здравоохранение	5,8	3,5	3,0	6,7	5,8	3,2	1,6	3,3	2,0
предоставление прочих коммунальных, социальных и персональных услуг	0,9	1,0	0,5	0,8	0,7	0,8	1,0	0,5	0,7

<sup>1)</sup> За 2011 год данные не утверждены Росстатом

**СТЕПЕНЬ ИЗНОСА ОСНОВНЫХ ФОНДОВ  
ПО ВИДАМ ЭКОНОМИЧЕСКОЙ ДЕЯТЕЛЬНОСТИ**  
(в процентах)

	2003	2004	2005	2006	2007	2008	2009	2010	2011 <sup>1)</sup>
Все основные фонды (включая скот)	42,2	44,2	47,2	49,8	49,6	49,5	45,7	46,0	46,5
в том числе:									
сельское хозяйство, охота и лесное хозяйство	51,0	54,4	57,7	58,8	55,7	49,8	49,3	49,5	48,7
рыболовство, рыбоводство	54,4	75,8	75,8	75,8	86,2	89,7	90,3	90,9	27,6
добыча полезных ископаемых	30,3	36,3	39,1	39,4	42,9	44,5	49,6	52,4	50,3
обрабатывающие производства	40,6	41,4	41,5	46,3	46,9	46,9	47,5	41,8	42,8
производство и распределение электроэнергии, газа и воды	53,7	59,1	59,9	58,5	58,8	58,8	55,8	54,2	54,3
строительство	41,0	49,2	45,5	47,1	44,9	44,3	54,8	55,0	51,3
оптовая и розничная торговля, ремонт автотранспортных средств, мотоциклов и др.	31,7	31,0	35,9	31,5	32,2	33,2	34,9	34,8	36,3
гостиницы и рестораны	35,1	42,4	46,5	51,1	44,9	39,1	41,8	35,8	32,8
транспорт и связь	55,0	55,2	59,1	64,1	66,3	65,3	56,8	59,3	60,3
финансовая деятельность	22,8	31,6	34,9	32,7	33,5	33,8	35,4	36,3	35,7
операции с недвижимым имуществом, аренда и предоставление услуг	28,3	30,2	30,1	30,8	28,8	28,1	26,6	26,9	27,3
государственное управление и обеспечение военной безопасности	36,3	37,1	37,2	42,2	48,8	48,9	49,3	50,1	51,2
образование	43,4	44,0	49,4	49,7	48,7	49,3	49,6	51,3	51,3
здравоохранение	41,4	42,5	47,6	45,3	47,0	46,0	46,7	46,8	47,6
предоставление прочих коммунальных, социальных и персональных услуг	33,5	37,7	39,8	42,5	41,4	45,2	41,6	42,3	41,9

<sup>1)</sup> За 2011 год данные не утверждены Росстатом

**СОСТОЯНИЕ ОТДЕЛЬНЫХ ВИДОВ ОСНОВНЫХ ФОНДОВ КРУПНЫХ  
И СРЕДНИХ КОММЕРЧЕСКИХ ОРГАНИЗАЦИЙ**  
(в процентах)

	2004	2005	2006	2007	2008	2009	2010	2011
<b>Степень износа основных фондов</b>								
Всего	44,9	46,0	45,9	45,8	44,9	45,6	45,4	46,2
из них:								
здания	29,1	28,2	25,3	24,4	22,7	22,3	21,6	22,9
сооружения	50,4	50,9	52,1	52,7	51,1	52,2	53,6	53,6
машины и оборудование	58,2	55,6	52,4	51,4	48,8	50,1	48,7	49,4
транспортные средства	53,3	54,4	57,3	55,0	54,5	58,1	51,0	49,1
из них по организациям:								
сельского хозяйства, охоты и лесного хозяйства	49,5	49,8	47,5	37,6	35,1	33,3	37,4	34,4
здания	45,8	48,0	48,3	48,4	47,8	37,4	40,8	24,9
сооружения	56,5	58,3	59,4	49,1	49,4	45,3	38,4	42,4
машины и оборудование	65,4	58,4	48,3	27,1	27,4	33,0	40,7	41,5
транспортные средства	58,6	55,0	49,8	31,9	38,7	29,9	32,5	40,6
обрабатывающих производств	39,8	39,7	40,7	40,6	40,0	40,6	35,6	36,9
здания	22,9	20,7	20,9	21,5	21,4	23,2	20,5	21,6
сооружения	45,8	53,2	52,9	50,8	48,0	45,4	36,6	37,3
машины и оборудование	57,9	56,2	54,6	53,8	51,5	53,1	44,7	46,1
транспортные средства	46,1	48,9	49,7	49,9	47,4	51,8	52,7	51,3
производства и распределения электроэнергии, газа и воды	52,1	35,2	27,5	29,2	33,3	31,8	35,2	40,1
здания	27,6	23,4	13,5	13,4	13,2	15,6	18,1	20,5
сооружения	61,1	27,7	32,4	33,3	46,4	38,5	38,9	46,5
машины и оборудование	70,2	64,7	29,1	33,2	26,3	29,4	35,2	38,9
транспортные средства	74,1	71,0	64,8	67,8	63,8	61,4	54,5	49,1
оптовой и розничной торговли, ремонта автотранспортных средств, мотоциклов и др.	26,6	29,0	23,4	26,3	22,7	27,6	27,0	24,1
здания	25,1	23,9	10,4	12,2	10,6	12,7	11,8	14,1
сооружения	19,4	20,7	27,1	29,1	21,2	20,7	20,6	14,7
машины и оборудование	32,5	36,5	33,1	37,0	36,0	46,9	47,5	43,8
транспортные средства	33,9	41,0	40,9	33,8	32,5	42,2	40,2	35,0
транспорта и связи	48,3	53,2	55,4	56,0	53,3	56,4	58,1	57,1
здания	32,3	31,1	30,9	30,8	29,7	31,9	30,7	37,4
сооружения	48,6	54,9	57,0	58,0	53,3	57,0	60,9	59,1
машины и оборудование	51,6	55,0	57,6	57,6	58,4	59,1	60,4	59,4
транспортные средства	53,8	55,4	59,9	59,0	59,9	63,4	49,8	47,2

	2004	2005	2006	2007	2008	2009	2010	2011
<b>Удельный вес полностью изношенных основных фондов</b>								
Всего	14,1	14,3	13,8	13,5	12,1	11,2	11,1	12,2
из них:								
здания	4,0	3,9	3,7	3,4	3,0	2,7	2,7	2,8
сооружения	11,0	8,3	9,3	9,1	7,6	7,2	8,2	8,2
машины и оборудование	30,5	30,7	26,3	24,1	21,7	18,9	17,1	20,2
транспортные средства	24,5	28,3	27,4	28,1	26,4	26,6	23,7	22,4
из них по организациям:								
сельского хозяйства, охоты и лесного хозяйства	15,9	14,6	14,7	10,8	11,3	10,3	7,6	4,8
здания	8,2	6,4	6,6	5,5	5,8	7,8	5,2	1,6
сооружения	17,3	19,6	22,1	19,0	24,2	22,9	17,3	11,9
машины и оборудование	47,0	37,0	30,4	14,3	11,2	9,0	6,5	5,1
транспортные средства	40,1	28,4	24,0	16,7	17,4	13,1	11,4	10,0
обрабатывающих производств	16,9	15,6	14,7	14,8	14,2	13,2	11,5	11,9
здания	3,1	1,4	1,2	1,4	1,2	1,0	0,9	1,4
сооружения	16,1	23,3	22,2	23,7	21,3	20,4	16,8	13,7
машины и оборудование	33,3	28,8	24,8	24,5	22,4	21,8	17,4	18,3
транспортные средства	20,8	19,7	18,0	17,6	18,3	17,6	20,1	17,6
производства и распределения электроэнергии, газа и воды	14,6	13,2	12,3	12,1	9,5	7,7	12,2	15,5
здания	2,5	5,0	0,4	0,2	0,4	0,2	1,8	1,4
сооружения	18,6	6,9	17,0	16,2	13,0	11,2	15,1	17,2
машины и оборудование	22,7	35,3	12,9	13,3	8,3	5,3	10,7	17,3
транспортные средства	48,7	45,5	39,1	41,2	37,7	36,4	28,3	24,0
оптовой и розничной торговли, ремонта автотранспортных средств, мотоциклов и др.	12,6	5,8	3,4	3,5	3,4	4,2	4,1	3,8
здания	17,2	2,7	0,7	0,7	0,3	0,5	0,4	0,4
сооружения	6,0	2,9	2,2	1,6	3,3	2,5	2,0	0,6
машины и оборудование	42,7	8,0	5,5	5,8	6,2	8,7	9,8	11,4
транспортные средства	12,8	15,3	15,2	11,6	8,5	10,6	4,4	6,2
транспорта и связи	13,2	14,4	14,2	14,0	12,1	11,3	10,5	12,2
здания	8,0	12,1	15,4	14,3	12,1	12,2	13,1	14,5
сооружения	7,1	6,5	6,4	6,2	5,2	5,0	5,0	5,8
машины и оборудование	30,8	34,8	32,9	29,5	28,2	22,8	18,6	24,9
транспортные средства	23,8	31,1	30,7	33,0	31,9	34,5	28,7	26,7

**ОСНОВНЫЕ ФОНДЫ ПО ВИДАМ ЭКОНОМИЧЕСКОЙ ДЕЯТЕЛЬНОСТИ  
в 2011 году**  
(по крупным и средним предприятиям)

	Наличие основных фондов по балансовой стоимости на начало 2011г., млн. руб.	Наличие основных фондов по балансовой стоимости на конец 2011г., млн. руб. (с учетом переоценки на конец отчетного года)	Темп роста основных фондов, % (без учета переоценки на конец отчетного года)	Коэффициент годности основных фондов на конец 2011 г.
Всего основных фондов	177848,1	215290,0	113,6	53,8
в том числе:				
сельское хозяйство, охота и лесное хозяйство	7112,1	9263,7	122,0	65,6
рыболовство, рыбоводство	—	—	—	—
добыча полезных ископаемых	3504,9	4345,4	124,0	60,2
обрабатывающие производства	43328,4	49247,1	111,0	63,1
производство и распределение электроэнергии, газа и воды	25822,3	33458,9	113,6	59,9
строительство	2644,7	2957,3	111,8	55,0
оптовая и розничная торговля, ремонт автотранспортных средств, мотоциклов и др.	5208,1	6328,1	121,5	75,9
гостиницы и рестораны	177,7	301,7	169,8	69,2
транспорт и связь	77190,0	95230,0	113,8	42,9
финансовая деятельность	3655,6	4167,3	112,7	69,6
операции с недвижимым имуществом, аренда и предоставление услуг	7595,2	8225,8	108,6	54,0
государственное управление и обеспечение военной безопасности	201,8	237,2	105,7	40,8
образование	9,0	8,8	97,6	81,5
здравоохранение	523,0	664,7	127,1	64,5
предоставление прочих коммунальных, социальных и персональных услуг	875,1	853,7	97,6	82,9

## СТРУКТУРА ОСНОВНЫХ ФОНДОВ ОБЛАСТИ

(по чистым видам экономической деятельности)

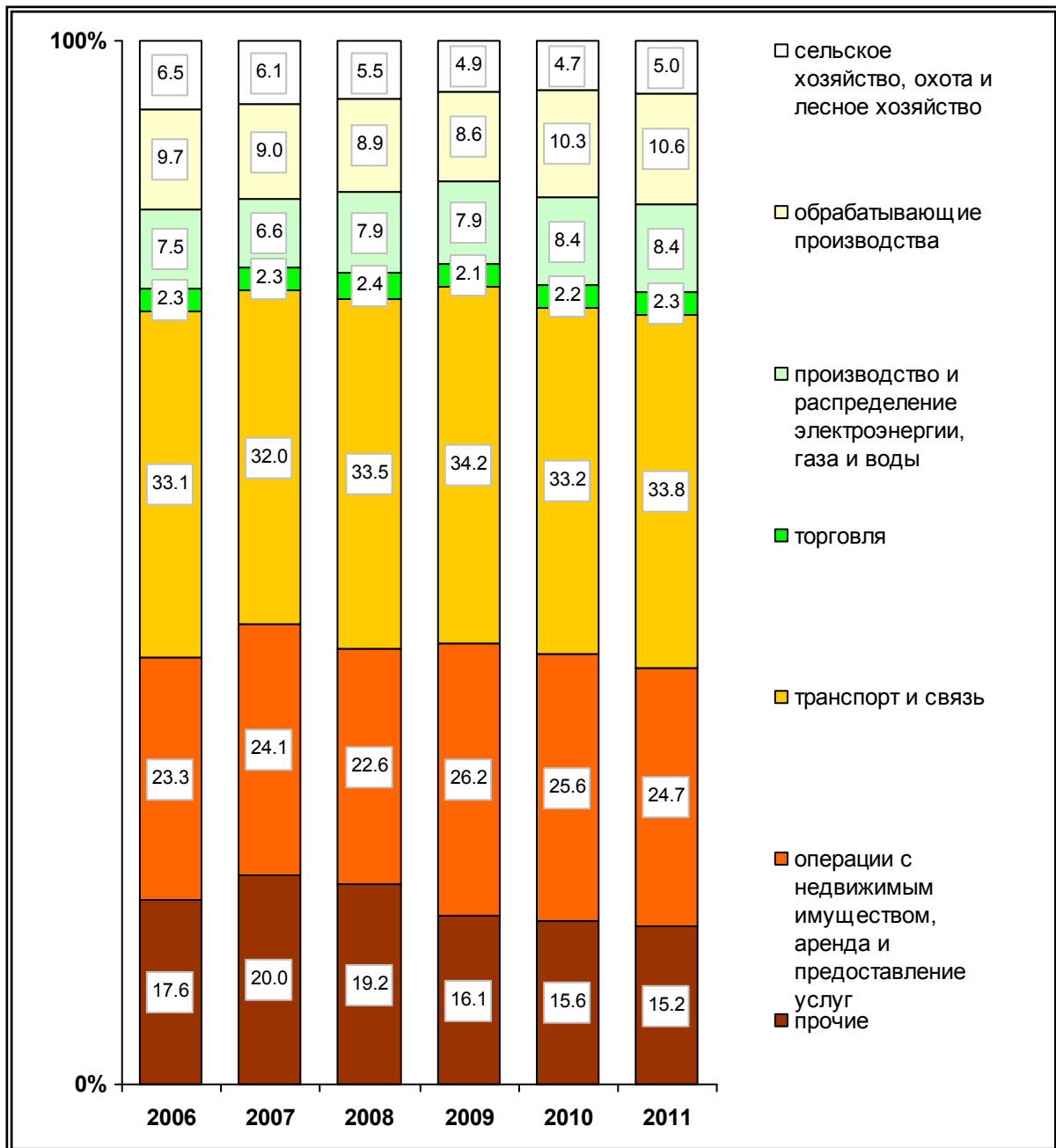



<b>ОБЩАЯ ХАРАКТЕРИСТИКА ПРЕДПРИЯТИЙ И ОРГАНИЗАЦИЙ .....</b>	<b>44</b>
Распределение предприятий (организаций) по видам экономической деятельности .....	44
Число предприятий (организаций) по городам и районам Ульяновской области.....	45
Число предприятий (организаций) по формам собственности.....	46
<b>МАЛОЕ ПРЕДПРИНИМАТЕЛЬСТВО .....</b>	<b>47</b>
Распределение малых предприятий по видам экономической деятельности.....	47
Число замещенных рабочих мест на малых предприятиях в 2011 году.....	48
Оборот малых предприятий по видам экономической деятельности в 2011 году.....	49
<b>ДЕЯТЕЛЬНОСТЬ ПРЕДПРИЯТИЙ С УЧАСТИЕМ ИНОСТРАННОГО КАПИТАЛА .....</b>	<b>50</b>
Основные показатели деятельности предприятий с участием иностранного капитала .....	50
<b>ПРИВАТИЗАЦИЯ.....</b>	<b>51</b>
Результаты приватизации государственных и муниципальных предприятий (объектов) области по способам приватизации .....	51
Результаты приватизации государственных и муниципальных предприятий (объектов) области по видам экономической деятельности.....	52
Поступление средств от приватизации и их распределение .....	53

В разделе приводятся данные о предприятиях и организациях Ульяновской области, полученные на основании Статистического регистра хозяйствующих субъектов (Статрегистра Росстата), содержится информация о деятельности малых предприятий, крестьянских (фермерских) хозяйств, а также о деятельности предприятий с участием иностранного капитала. Помещены сведения о приватизации государственного и муниципального имущества основных видов экономической деятельности.

**Малые предприятия.** В соответствии с Федеральным законом от 24 июля 2007г. № 209-ФЗ "О развитии малого и среднего предпринимательства в Российской Федерации" (статья 4) к малым предприятиям (юридическим лицам) относятся внесенные в единый государственный реестр юридических лиц потребительские кооперативы и коммерческие организации (за исключением государственных и муниципальных унитарных предприятий). В разделе приводятся данные по малым предприятиям (без микропредприятий) - юридическим лицам с численностью работников от 16 до 100 человек включительно и с выручкой от реализации товаров (работ, услуг) от 60 млн. до 400 млн. руб.

**Организации с участием иностранного капитала.** В соответствии с Федеральным законом от 9.07.99 №160-ФЗ «Об иностранных инвестициях в Российской Федерации» российская коммерческая организация получает статус коммерческой организации с иностранными инвестициями (с участием иностранного капитала) со дня вхождения в состав ее участников иностранного инвестора.

**Приватизация** государственных и муниципальных предприятий – приобретение гражданами, акционерными обществами (товариществами) у государства, федеральных органов государственного управления, субъектов Российской Федерации, муниципальных органов в частную собственность предприятий, цехов, производств, участков, иных подразделений этих предприятий, выделяемых в самостоятельные предприятия; оборудования, зданий, сооружений, лицензий, патентов и других материальных и нематериальных активов предприятий (действующих и ликвидированных по решению органов, правомочных принимать такие решения от имени собственника); долей (паев, акций) государства и муниципальных органов в капитале акционерных обществ (товариществ), принадлежащих приватизируемым предприятиям долей (паев, акций) в капитале иных акционерных обществ (товариществ), а также совместных предприятий, коммерческих банков, ассоциаций, концернов, союзов и других объединений предприятий.

**Государственной собственностью** в Российской Федерации является имущество, принадлежащее на праве собственности Российской Федерации (федеральная собственность), и имущество, принадлежащее на праве собственности субъектам Российской Федерации – республикам, краям, областям, городам федерального значения, автономным областям, автономным округам (собственность субъектов Российской Федерации).

Земля и другие природные ресурсы, не находящиеся в собственности граждан, юридических лиц либо муниципальных образований, является государственной собственностью.

Имущество, принадлежащее на праве собственности городским и сельским поселениям, а также другим муниципальным образованиям, является **муниципальной собственностью**.

Государственное и муниципальное предприятие считается **приватизированным**, если есть решение о преобразовании предприятия в акционерное общество открытого типа (в случае его акционирования) и утвержден план приватизации или если по нему на отчетную дату заключен договор купли-продажи (в случае его продажи).

**Право собственности** на объект приватизации переходит от продавца к покупателю с момента регистрации договора в порядке, предусмотренном действующим законодательством. Продавец передает покупателю свидетельство о собственности.

**Открытое акционерное общество** – общество, уставный капитал которого разделен на определенное число акций и участники акционерного общества не отвечают по его обязательствам, а несут риск убытков, связанных с деятельностью общества, в пределах принадлежащих им акций. Участники акционерного общества могут отчуждать принадлежащие им акции без согласия других акционеров.

## ОБЩАЯ ХАРАКТЕРИСТИКА ПРЕДПРИЯТИЙ И ОРГАНИЗАЦИЙ

### РАСПРЕДЕЛЕНИЕ ПРЕДПРИЯТИЙ (ОРГАНИЗАЦИЙ) ПО ВИДАМ ЭКОНОМИЧЕСКОЙ ДЕЯТЕЛЬНОСТИ (на конец года, единиц)

	2003	2004	2005	2006	2007	2008	2009	2010	2011
Сельское хозяйство, охота и лесное хозяйство	2893	2507	2194	2228	1882	1838	1752	1694	1567
Добыча полезных ископаемых	29	38	42	52	67	75	85	83	76
Обрабатывающие производства	3221	3391	3612	3436	3365	3209	3267	3076	3102
Производство электроэнергии, газа и воды	163	184	208	261	276	286	285	288	285
Строительство	1663	1895	2089	2104	2145	2226	2267	2135	2056
Торговля и ремонт	7558	7957	8612	8657	8584	8358	8714	8357	7998
Гостиницы и рестораны	300	321	368	433	459	486	522	517	541
Транспорт	888	975	1081	1220	1295	1434	1519	1559	1587
Связь	166	176	193	200	196	199	209	196	174
Финансовая деятельность	364	366	396	418	463	492	513	506	475
Операции с недвижимым имуществом, аренда и услуги	2608	2923	3312	3704	4003	4329	4650	4782	5165
Государственное управление, войска и соцобеспечение	938	975	1081	1333	1301	1279	1181	1159	1082
Образование	1689	1673	1681	1747	1747	1776	1748	1707	1652
Коммунальные, социальные и персональные услуги	2188	2243	2304	2350	2371	2388	2397	1882	1931
Здравоохранение и социальные услуги	483	531	559	544	597	617	748	803	807
Прочие виды	20	30	56	109	111	97	102	29	32

**ЧИСЛО ПРЕДПРИЯТИЙ (ОРГАНИЗАЦИЙ) ПО ГОРОДАМ И РАЙОНАМ  
УЛЬЯНОВСКОЙ ОБЛАСТИ**

(на конец года, единиц)

	2003	2004	2005	2006	2007	2008	2009	2010	2011
Всего по области	25171	26185	27788	28796	28862	29089	29959	28773	28530
в том числе:									
г. Ульяновск	14637	15711	17136	17415	17770	18050	18886	18363	18213
Железнодорожный	1911	2058	2315	2263	2373	2451	2549	2506	2551
Заволжский	4110	4343	4598	4441	4213	4097	4319	4266	4404
Засвияжский	2957	3119	3408	3572	3550	3684	4009	3937	3722
Ленинский	5659	6191	6815	7139	7634	7818	8009	7654	7536
г. Димитровград	2426	2598	2799	2729	2745	2800	2874	2646	2702
г. Барыш	227	237	256	299	302	304	— <sup>1)</sup>	— <sup>1)</sup>	— <sup>1)</sup>
г. Новоульяновск	192	210	219	223	224	260	259	245	250
Базарносызганский	159	155	154	176	165	153	156	144	131
Барышский	309	285	290	351	333	312	649 <sup>1)</sup>	623 <sup>1)</sup>	582 <sup>1)</sup>
Вешкаймский	311	294	283	302	283	291	269	258	246
Инзенский	429	458	474	534	494	469	518	498	491
Карсунский	318	311	315	332	332	342	317	315	311
Кузоватовский	206	220	242	301	309	317	318	306	294
Майнский	386	331	324	341	325	294	288	289	274
Мелекесский	522	541	558	633	630	651	644	614	600
Николаевский	304	296	327	362	351	344	341	333	326
Новомалыклинский	205	168	187	217	227	244	264	254	253
Новоспасский	367	325	342	382	378	374	380	353	354
Павловский	224	224	231	252	242	233	237	212	206
Радищевский	221	203	194	235	231	236	233	211	219
Сенгилеевский	418	407	414	433	405	394	368	321	317
Старокулаткинский	267	249	252	271	261	263	258	238	226
Старомайнский	764	754	766	815	691	669	673	633	647
Сурский	377	368	372	380	413	419	388	341	313
Тереньгульский	253	244	260	279	261	268	237	200	201
Ульяновский	749	771	541	563	548	469	455	458	460
Цильнинский	415	351	355	394	351	346	360	357	345
Чердаклинский	485	474	497	577	591	587	587	561	569

<sup>1)</sup> В соответствии с законом Ульяновской области №104-ЗО от 26 июня 2008 года «О преобразовании муниципального образования «город Барыш» и внесении изменений в отдельные законодательные акты Ульяновской области» муниципальное образование "Город Барыш" лишено статуса городского округа и наделено статусом городского поселения. Муниципальное образование "Барышское городское поселение" включено в ранее установленных границах муниципального образования "Город Барыш" в состав муниципального образования "Барышский район".

**ЧИСЛО ПРЕДПРИЯТИЙ (ОРГАНИЗАЦИЙ)  
ПО ФОРМАМ СОБСТВЕННОСТИ**  
(на конец года, единиц)

	2003	2004	2005	2006	2007	2008	2009	2010	2011
Всего	25171	26185	27788	28796	28862	29089	29959	28773	28530
в т. ч. по формам собственности									
государственная	1833	1813	1789	1744	1606	1525	1415	1229	1132
муниципальная	2764	2774	2894	3305	3373	3299	3309	3182	3115
собственность общественных объединений	1702	1710	1697	1573	1495	1480	1444	960	1001
частная	17278	18361	19932	20879	21219	21840	22897	22692	22625
прочие формы собственности, включая смешанную собственность, собственность иностранных юридических лиц, граждан и лиц без гражданства	1594	1527	1476	1295	1169	945	894	710	657

## МАЛОЕ ПРЕДПРИНИМАТЕЛЬСТВО

### РАСПРЕДЕЛЕНИЕ МАЛЫХ ПРЕДПРИЯТИЙ ПО ВИДАМ ЭКОНОМИЧЕСКОЙ ДЕЯТЕЛЬНОСТИ<sup>1)</sup>

	2004	2005	2006	2007	2008	2009	2010	2011
<b>Единиц</b>								
Всего	4878	5820	7541	8434	8559	12573	13083	13732
сельское хозяйство, охота и лесное хозяйство	54	113	228	244	314	596	688	624
рыболовство, рыбоводство	7	6	10	12	14	13	12	16
добыча полезных ископаемых	3	6	9	16	19	30	30	32
обрабатывающие производства	1032	921	1115	1223	1252	1481	1622	1765
производство и распределение энергии, газа и воды	4	25	36	49	61	107	123	127
строительство	507	644	791	1003	970	1216	1330	1363
оптовая и розничная торговля; ремонт автотранспортных средств, мотоциклов, бытовых изделий и предметов личного пользования	2521	2899	3790	3964	3811	5261	4920	5073
гостиницы и рестораны	29	82	123	199	213	355	370	403
транспорт и связь	106	206	263	353	411	649	680	779
финансовая деятельность	26	38	60	74	95	156	164	180
операции с недвижимым имуществом, аренда и предоставление услуг	368	698	893	1028	1154	2275	2601	2782
образование	26	15	16	20	15	53	54	58
здравоохранение и предоставление социальных услуг	33	44	62	78	71	130	184	205
предоставление прочих коммунальных, социальных и персональных услуг	163	124	145	171	159	251	305	325
<b>В процентах к итогу</b>								
Всего	100	100	100	100	100	100	100	100
сельское хозяйство, охота и лесное хозяйство	1,1	1,9	3,0	2,9	3,7	4,7	5,3	4,5
рыболовство, рыбоводство	0,1	0,1	0,1	0,1	0,2	0,1	0,1	0,1
добыча полезных ископаемых	0,1	0,1	0,1	0,2	0,2	0,2	0,2	0,2
обрабатывающие производства	21,2	15,8	14,8	14,5	14,6	11,8	12,4	12,9
производство и распределение энергии, газа и воды	0,1	0,4	0,5	0,6	0,7	0,9	0,9	0,9
строительство	10,4	11,1	10,5	11,9	11,3	9,7	10,2	9,9
оптовая и розничная торговля; ремонт автотранспортных средств, мотоциклов, бытовых изделий и предметов личного пользования	51,7	49,8	50,3	47,0	44,5	41,8	37,6	36,9

Продолжение

	2004	2005	2006	2007	2008	2009	2010	2011
гостиницы и рестораны	0,6	1,4	1,6	2,4	2,5	2,8	2,8	2,9
транспорт и связь	2,2	3,5	3,5	4,2	4,8	5,2	5,2	5,7
финансовая деятельность	0,5	0,7	0,8	0,9	1,1	1,2	1,3	1,3
операции с недвижимым имуществом, аренда и предоставление услуг	7,5	12,0	11,8	12,2	13,5	18,1	19,9	20,3
образование	0,5	0,3	0,2	0,2	0,2	0,4	0,4	0,4
здравоохранение и предоставление социальных услуг	0,7	0,8	0,8	0,9	0,8	1,0	1,4	1,5
предоставление прочих коммунальных, социальных и персональных услуг	3,3	2,1	2,0	2,0	1,9	2,0	2,3	2,4

<sup>1)</sup> Данные за 2010 год взяты по итогам сплошного обследования малых предприятий. Данные 2009 и 2011 года пересчитаны с учетом результатов сплошного наблюдения за деятельностью субъектов малого и среднего предпринимательства 2010 года

### ЧИСЛО ЗАМЕЩЕННЫХ РАБОЧИХ МЕСТ НА МАЛЫХ ПРЕДПРИЯТИЯХ в 2011 году

	Всего замещенных рабочих мест (работников), человек	В том числе			Всего замещенных рабочих мест (работников), в % к итогу
		работников списочного состава	внешних со-вместителей	работников, выполнявших работы по договорам гражданско-правового характера	
<b>Всего</b>	<b>102736</b>	<b>94481</b>	<b>4855</b>	<b>3400</b>	<b>100,0</b>
сельское хозяйство, охота и лесное хозяйство	7814	7254	108	452	7,6
рыболовство, рыбоводство	94	94	–	–	0,1
добыча полезных ископаемых	146	129	14	3	0,1
обрабатывающие производства	21707	20554	795	358	21,1
производство и распределение энергии, газа и воды	2261	2026	120	115	2,2
строительство	10552	9319	447	786	10,3
оптовая и розничная торговля; ремонт автотранспортных средств, мотоциклов, бытовых изделий и предметов личного пользования	24838	23322	1181	335	24,2
гостиницы и рестораны	3987	3710	252	25	3,9
транспорт и связь	4708	4544	105	59	4,6
финансовая деятельность	856	690	99	67	0,8
операции с недвижимым имуществом, аренда и предоставление услуг	21921	19886	1051	984	21,3

	Всего замещенных рабочих мест (работников), человек	В том числе			Продолжение
		работников списочного состава	внешних со-вместителей	работников, выполнявших работы по договорам гражданско-правового характера	Всего замещенных рабочих мест (работников), в % к итогу
образование	339	176	158	5	0,3
здравоохранение и предоставление социальных услуг	1265	889	332	44	1,2
предоставление прочих коммунальных, социальных и персональных услуг	2248	1888	193	167	2,2

**ОБОРОТ МАЛЫХ ПРЕДПРИЯТИЙ  
ПО ВИДАМ ЭКОНОМИЧЕСКОЙ ДЕЯТЕЛЬНОСТИ в 2011 году**

	Оборот малых предприятий	
	млн. рублей	в % к итогу
Всего	140834,0	100,0
сельское хозяйство, охота и лесное хозяйство	3756,4	2,7
рыболовство, рыбоводство	39,9	0,0
добыча полезных ископаемых	91,5	0,1
обрабатывающие производства	18842,2	13,4
производство и распределение энергии, газа и воды	1671,0	1,2
строительство	15837,2	11,2
оптовая и розничная торговля; ремонт автотранспортных средств, мотоциклов, бытовых изделий и предметов личного пользования	77744,7	55,2
гостиницы и рестораны	1578,8	1,1
транспорт и связь	5201,0	3,7
операции с недвижимым имуществом, аренда и предоставление услуг	14116,9	10,0
образование	40,0	0,0
здравоохранение и предоставление социальных услуг	533,8	0,4
предоставление прочих коммунальных, социальных и персональных услуг	1348,2	1,0



## ДЕЯТЕЛЬНОСТЬ ПРЕДПРИЯТИЙ С УЧАСТИЕМ ИНОСТРАННОГО КАПИТАЛА

### ОСНОВНЫЕ ПОКАЗАТЕЛИ ДЕЯТЕЛЬНОСТИ ПРЕДПРИЯТИЙ С УЧАСТИЕМ ИНОСТРАННОГО КАПИТАЛА

	2003	2004	2005	2006	2007	2008	2009	2010	2011 <sup>2)</sup>
Число действующих предприятий с участием иностранного капитала, единиц	29	32	25	35	40	54	61	65	75
Среднесписочная численность работников (без внешних совместителей), человек	41628	39552	30019	25431	27392	30302	29320	28031	28956
Оборот предприятий в фактических ценах, млн. рублей <sup>1)</sup>	24476,6	28560,2	34364,8	40803,0	46465,9	68027,8	65058,9	82437,7	63267,7
Фонд заработной платы, начисленной работникам списочного состава, включая совместителей, млн. рублей	3316,8	3611,0	3454,2	3506,2	4521,5	6343,1	5757,9	6981,9	8357,6
Инвестиции в основной капитал, млн. рублей	697,2	1817,1	1984,8	2372,9	2035,8	5439,5	3712,9	4366,9	7422,7
<sup>1)</sup> В 2003 – 2004гг. – выпуск товаров и услуг <sup>2)</sup> Данные за 2011 год – включая микропредприятия									

## ПРИВАТИЗАЦИЯ

### РЕЗУЛЬТАТЫ ПРИВАТИЗАЦИИ ГОСУДАРСТВЕННЫХ И МУНИЦИПАЛЬНЫХ ПРЕДПРИЯТИЙ (ОБЪЕКТОВ) ОБЛАСТИ ПО СПОСОБАМ ПРИВАТИЗАЦИИ

(единиц)

	2004	2005	2006	2007	2008	2009	2010	2011
Количество приватизированных имущественных комплексов государственных и муниципальных унитарных предприятий и объектов иного государственного и муниципального имущества – всего	67	32	65	100	141	5	–	1
в том числе:								
созданных путем преобразования государственных и муниципальных унитарных предприятий в открытые акционерные общества	–	–	–	–	6	5	–	1
продажа имущественных комплексов и иного имущества – всего	67	32	65	94	100	–	–	–
в том числе:								
на аукционе	59	22	55	69	75	–	–	–
на коммерческом конкурсе	2	–	–	–	–	–	–	–
посредством публичного предложения	6	9	6	24	21	–	–	–
без объявления цены	–	1	4	1	4	–	–	–
иное отчуждение государственного и муниципального имущества в соответствии с законодательством о приватизации – всего	–	–	–	6	34	–	–	–
из них:								
внесение государственного имущества в качестве вклада в уставный капитал открытого акционерного общества	–	–	–	–	1	–	–	–

**РЕЗУЛЬТАТЫ ПРИВАТИЗАЦИИ ГОСУДАРСТВЕННЫХ  
И МУНИЦИПАЛЬНЫХ ПРЕДПРИЯТИЙ (ОБЪЕКТОВ) ОБЛАСТИ  
ПО ВИДАМ ЭКОНОМИЧЕСКОЙ ДЕЯТЕЛЬНОСТИ**  
(единиц)

	2004	2005	2006	2007	2008	2009	2010	2011
Количество приватизированных предприятий (объектов) – всего	67	32	65	100	141	5	–	1
из них:								
сельское хозяйство, охота и лесное хозяйство	–	–	–	–	–	–	–	–
добыча полезных ископаемых	–	–	–	–	–	–	–	–
обрабатывающие производства	–	–	–	–	1	–	–	–
строительство	–	–	–	–	–	–	–	–
оптовая и розничная торговля; ремонт автотранспортных средств, мотоциклов, бытовых изделий и предметов личного пользования	3	–	–	–	1	3	–	–
транспорт и связь	–	–	–	–	2	1	–	1
операции с недвижимым имуществом, аренда и предоставление услуг	2	–	–	3	8	1	–	–
государственное управление и обеспечение военной безопасности; обязательное социальное обеспечение	58	32	65	97	129	–	–	–
образование	–	–	–	–	–	–	–	–
предоставление прочих коммунальных, социальных и персональных услуг	4	–	–	–	–	–	–	–

**ПОСТУПЛЕНИЕ СРЕДСТВ ОТ ПРИВАТИЗАЦИИ  
И ИХ РАСПРЕДЕЛЕНИЕ**

(тыс. рублей)

	2004	2005	2006	2007	2008	2009	2010	2011
Получено денежных средств (включая средства, полученные от приватизации предприятий (объектов), приватизированных в предыдущем периоде) – всего:	87933	90502	365832	462759	488542	473089	936207	655206
в том числе от приватизации предприятий, находившихся в собственности:								
федеральной	–	–	–	–	–	–	8216	–
субъектов Российской Федерации	2910	1900	5091	20839	41052	107615	342791	65694
муниципальной	85023	88602	360741	441920	447490	365474	585200	589512
Фактически перечислено денежных средств, поступивших от приватизации государственного и муниципального имущества – всего:	87763	90502	364726	462759	488542	469241	936207	655206
в том числе:								
в федеральный бюджет	–	–	–	–	–	–	8216	–
в бюджеты субъектов Российской Федерации	2740	1841	4865	21558	41052	107615	320593	71058
в муниципальные бюджеты	84992	88600	359635	440594	447490	361626	607398	584148
государственным органам, осуществляющим приватизацию	24	60	153	607	–	–	–	–
прочие перечисления	7	1	73	–	–	–	–	–

<b>ОБЩЕЭКОНОМИЧЕСКИЕ ПОКАЗАТЕЛИ ДОБЫВАЮЩИХ, ОБРАБАТЫВАЮЩИХ И ОСУЩЕСТВЛЯЮЩИХ ПРОИЗВОДСТВО И РАСПРЕДЕЛЕНИЕ ЭЛЕКТРОЭНЕРГИИ, ГАЗА И ВОДЫ ПРОИЗВОДСТВ</b> .....	<b>59</b>
Отдельные показатели видов экономической деятельности .....	59
Индексы производства по отдельным видам экономической деятельности .....	60
Индекс производства по видам экономической деятельности по Российской Федерации и субъектам ПФО .....	61
Индекс производства по виду деятельности «добыча полезных ископаемых» по Российской Федерации и субъектам ПФО .....	61
Индекс производства по виду деятельности «обрабатывающие производства» по Российской Федерации и субъектам ПФО .....	62
Индекс производства по виду деятельности «производство и распределение электроэнергии, газа и воды» по Российской Федерации и субъектам ПФО.....	62
Отгружено потребительских товаров .....	63
Удельный вес выпуска отдельных видов потребительских товаров области в объеме выпуска Российской Федерации в 2004-2009 гг. ....	63
Удельный вес выпуска отдельных видов потребительских товаров области в объеме выпуска Российской Федерации в 2010 – 2011 гг. ....	64
Структура производства по видам экономической деятельности.....	66
Удельный вес муниципальных районов и городских округов в объеме отгруженных товаров (работ, услуг) по «добыче полезных ископаемых, обрабатывающим производствам, производству и распределению электроэнергии, газа и воды» .....	67
Структура затрат на производство продукции по видам экономической деятельности .....	68
Распределение объемов отгруженных товаров (работ, услуг) и количества организаций по формам собственности.....	71
Использование производственных мощностей по выпуску отдельных видов продукции в 2004 – 2009 гг.....	73
Использование производственных мощностей по выпуску отдельных видов продукции в 2010 – 2011гг.....	74
<b>МАТЕРИАЛЬНО – ТЕХНИЧЕСКАЯ БАЗА</b> .....	<b>75</b>
Основные фонды по видам экономической деятельности .....	75
Степень износа основных фондов .....	75
Коэффициенты обновления основных фондов.....	75
Коэффициенты ликвидации основных фондов .....	75
<b>ДОБЫЧА ПОЛЕЗНЫХ ИСКОПАЕМЫХ</b> .....	<b>76</b>
Основные показатели работы сферы «добыча полезных ископаемых» .....	76
Основные показатели работы сферы «добыча топливно-энергетических полезных ископаемых» .....	76
Добыча топливно-энергетических полезных ископаемых в 2004 – 2009 гг. ....	77
Добыча топливно-энергетических полезных ископаемых в 2010 – 2011гг. ....	77
Основные показатели работы сферы «добыча полезных ископаемых, кроме топливно-энергетических» .....	77
Добыча полезных ископаемых, кроме топливно-энергетических в 2004 – 2009 гг. ....	78
Добыча полезных ископаемых, кроме топливно-энергетических в 2010 – 2011гг. ....	78
<b>ОБРАБАТЫВАЮЩИЕ ПРОИЗВОДСТВА</b> .....	<b>78</b>
Основные показатели работы сферы «обрабатывающие производства» .....	78
Основные показатели работы сферы «производство пищевых продуктов, включая напитки» .....	79
Производство отдельных видов пищевых продуктов, включая напитки в 2004 – 2009 гг.....	79
Производство отдельных видов пищевых продуктов, включая напитки в 2010 – 2011гг.....	81
Основные показатели работы сферы «текстильное и швейное производство» .....	83
Выпуск отдельных видов продукции текстильного и швейного производства в 2004 – 2009 гг. ....	83
Выпуск отдельных видов продукции текстильного и швейного производства в 2010 – 2011гг. ....	84

Основные показатели работы сферы «производство кожи, изделий из кожи и производство обуви» .....	84
Производство обуви в 2004 – 2009 гг.....	85
Производство обуви в 2010 – 2011гг.....	85
Основные показатели работы сферы «обработка древесины и производство изделий из дерева» .....	85
Обработка древесины и производство изделий из дерева в 2004 – 2009 гг.....	86
Обработка древесины и производство изделий из дерева в 2010 – 2011гг.....	86
Основные показатели работы сферы «целлюлозно-бумажное производство; издательская и полиграфическая деятельность» .....	87
Производство отдельных видов продукции целлюлозно-бумажного производства, издательской и полиграфической деятельности в 2004 – 2009 гг. ....	87
Производство отдельных видов продукции целлюлозно-бумажного производства, издательской и полиграфической деятельности в 2010 – 2011гг. ....	88
Основные показатели работы сферы «химическое производство» .....	88
Производство отдельных видов продукции химического производства в 2004 – 2009 гг.....	89
Производство отдельных видов продукции химического производства в 2010 – 2011гг.....	89
Основные показатели работы сферы «производство резиновых и пластмассовых изделий».....	90
Производство отдельных видов резиновых и пластмассовых изделий в 2004 – 2009 гг. ....	90
Производство отдельных видов резиновых и пластмассовых изделий в 2010 – 2011гг. ....	90
Основные показатели работы сферы «производство прочих неметаллических минеральных продуктов» .....	91
Производство отдельных видов неметаллических минеральных продуктов в 2004 – 2009 гг. ....	91
Производство отдельных видов неметаллических минеральных продуктов в 2010 – 2011гг.....	92
Основные показатели работы сферы «металлургическое производство и производство готовых металлических изделий» .....	93
Производство отдельных видов продукции металлургического производства в 2004 – 2009 гг.....	93
Производство отдельных видов продукции металлургического производства в 2010 – 2011гг.....	93
Производство отдельных видов машин и оборудования в 2004 – 2009 гг. ....	94
Производство отдельных видов машин и оборудования в 2010 – 2011гг. ....	94
Основные показатели работы сферы «производство электрооборудования, электронного и оптического оборудования» .....	95
Производство отдельных видов электрооборудования, электронного и оптического оборудования в 2004 – 2009 гг. ....	95
Производство отдельных видов электрооборудования, электронного и оптического оборудования в 2010 – 2011гг. ....	96
Основные показатели работы сферы «производство транспортных средств и оборудования» .....	96
Производство отдельных видов транспортных средств и оборудования в 2004 – 2009 гг. ....	97
Производство отдельных видов транспортных средств и оборудования в 2010 – 2011гг. ....	97
Основные показатели работы сферы «прочие обрабатывающие производства» .....	98
Производство отдельных видов продукции прочих обрабатывающих производств в 2004 – 2009 гг. ....	99
Производство отдельных видов продукции прочих обрабатывающих производств в 2010 – 2011гг. ....	99
<b>ПРОИЗВОДСТВО И РАСПРЕДЕЛЕНИЕ ЭЛЕКТРОЭНЕРГИИ, ГАЗА И ВОДЫ.....</b>	<b>100</b>
Основные показатели работы сферы «производство и распределение электрической энергии, газа и воды» .....	100
Электробаланс .....	100
Производство электроэнергии и теплоэнергии, мощность электростанций .....	101

В разделе дана информация, характеризующая динамику основных показателей промышленного производства по видам экономической деятельности «Добыча полезных ископаемых», «Обрабатывающие производства», «Производство и распределение электроэнергии, газа и воды». Среди основных показателей приводятся данные по объему отгруженных товаров и услуг, индексу промышленного производства, наличию и использованию производственных мощностей организаций по выпуску важнейших видов промышленной продукции, движению основных производственных фондов, численности работающих, занятых в промышленных сферах деятельности, производству важнейших видов промышленной продукции, а также отдельные показатели финансово-хозяйственной деятельности.

**Индекс производства** – относительный показатель, характеризующий изменение масштабов производства в сравниваемых периодах. Различаются индивидуальные и сводные индексы производства. Индивидуальные индексы отражают изменение выпуска одного продукта и исчисляются как отношение объемов его производства в натурально-вещественном выражении в сравниваемых периодах. Сводный индекс производства характеризует совокупные изменения производства всех видов продукции и отражает изменение создаваемой в процессе производства стоимости в результате изменения только физического объема производимой продукции. Для исчисления сводного индекса промышленного производства индивидуальные индексы по конкретным видам продукции поэтапно агрегируются в индексы по видам деятельности, подгруппам, группам, подклассам, классам, подразделам и разделам. Этот индекс показывает, во сколько раз увеличилась стоимость всей продукции в результате изменения только ее физического объема при исключении влияния динамики цен.

**Объем отгруженных товаров собственного производства, выполненных работ и услуг собственными силами** – стоимость отгруженных или отпущенных в порядке продажи, а также прямого обмена (по договору мены) всех товаров собственного производства, выполненных работ и оказанных услуг собственными силами.

Объем отгруженных товаров представляет собой стоимость тех товаров, которые произведены данным юридическим лицом и фактически отгружены (переданы) в отчетном периоде на сторону (другим юридическим и физическим лицам), включая товары, сданные по акту заказчику на месте, независимо от того, поступили деньги на счет продавца или нет.

Объем работ и услуг, выполненных собственными силами, представляет стоимость работ и услуг, оказанных (выполненных) организацией другим юридическим и физическим лицам.

Данные приводятся в фактических отпускных ценах без налога на добавленную стоимость, акцизов и других аналогичных обязательных платежей.

Группировки по видам деятельности представляют совокупность соответствующих фактических видов деятельности, осуществляемых организациями, независимо от их основного вида деятельности.

**Объем отгруженных товаров собственного производства, выполненных работ и услуг собственными силами по чистым видам экономической деятельности (по полному кругу) за 2010 и 2011 годы** показан с учетом итогов сплошного федерального наблюдения за деятельностью субъектов малого и среднего предпринимательства.

**Сальдированный финансовый результат (прибыль минус убыток)** – конечный финансовый результат, выявленный на основании бухгалтерского учета всех хозяйственных операций организаций. Представляет сумму прибыли (убытка) от продажи товаров, продукции (работ, услуг), основных средств, иного имущества организаций и чистых доходов от внереализационных операций.

**В целях обеспечения конфиденциальности первичных статистических данных, полученных от организаций, в соответствии с Федеральным законом от 29.11.2007 г. № 282-ФЗ «Об официальном статистическом учете и системе государственной статистики в Российской Федерации» (ст.4, п.5; ст.9, п.1) из сборника исключена информация по объёму отгруженных товаров собственного производства, выполненных работ и услуг собственными силами, производству отдельных видов продукции, косвенно раскрывающая единственных производителей в регионе.**

Данные за 2007- 2009 гг. приведены с учетом ретроспективного пересчета индексов производства. Согласно «Регламенту разработки и публикации данных по продукции добывающих, обрабатывающих производств, производству и распределению электроэнергии, газа и воды», утвержденному Росстатом 5 июня 2009 года и Министерством экономического развития Российской Федерации 25 июня 2009 года, проведена 3-я оценка (уточнение данных за предыдущие месяцы) за 2010 год. В связи с этим все данные за 2010 год по индексу промышленного производства даны в новой оценке.

Более подробная и уточненная информация за 2011 год о работе промышленности области публикуется в статистическом сборнике «Промышленность Ульяновской области».

## ОБЩЕЭКОНОМИЧЕСКИЕ ПОКАЗАТЕЛИ ДОБЫВАЮЩИХ, ОБРАБАТЫВАЮЩИХ И ОСУЩЕСТВЛЯЮЩИХ ПРОИЗВОДСТВО И РАСПРЕДЕЛЕНИЕ ЭЛЕКТРОЭНЕРГИИ, ГАЗА И ВОДЫ ПРОИЗВОДСТВ

### ОТДЕЛЬНЫЕ ПОКАЗАТЕЛИ ВИДОВ ЭКОНОМИЧЕСКОЙ ДЕЯТЕЛЬНОСТИ

	2004	2005	2006	2007	2008	2009	2010	2011
Индекс промышленного производства, в процентах к предыдущему году	99,8	109,8	105,5	108,5	100,8	75,2	115,8	109,6
Объем отгруженной продукции (работ, услуг), млн. рублей								
добыча полезных ископаемых	1678,2	3064,4	3441,3	3939,7	4670,6	4199,1	5089,2	7135,4
обрабатывающие производства	47483,6	58371,9	70655,6	92585,2	104196,0	82328,9	111776,3	134265,5
производство и распределение электроэнергии, газа и воды	9454,0	11557,8	13139,2	11206,3	13710,1	17355,6	24154,7	24783,8
Среднегодовая численность работников организаций, тыс. человек	151,8	140,1	136,5	145,5	139,0	127,5	119,2	118,3
Сальдированный финансовый результат (прибыль минус убыток) организаций, млн. рублей	...	527,2	3014,1	6455,0	-1006,9	-3494,4	2968,3	284,4
Рентабельность проданных товаров, продукции (работ, услуг) организаций, процентов	...	4,8	5,7	7,1	3,0	3,4	5,9	5,7



## ИНДЕКСЫ ПРОИЗВОДСТВА ПО ОТДЕЛЬНЫМ ВИДАМ ЭКОНОМИЧЕСКОЙ ДЕЯТЕЛЬНОСТИ

(по полному кругу организаций, в процентах к предыдущему году)

	2004	2005	2006	2007	2008	2009	2010	2011
<b>Добыча полезных ископаемых, обрабатывающие производства, производство и распределение электроэнергии, газа и воды</b>	<b>99,8</b>	<b>109,8</b>	<b>105,5</b>	<b>108,5</b>	<b>100,8</b>	<b>75,2</b>	<b>115,8</b>	<b>109,6</b>
<b>Добыча полезных ископаемых</b>	<b>106,1</b>	<b>128,1</b>	<b>91,3</b>	<b>93,4</b>	<b>92,9</b>	<b>92,5</b>	<b>105,6</b>	<b>104,9</b>
Добыча топливно-энергетических полезных ископаемых	106,2	128,2	89,5	92,0	95,0	94,5	104,2	102,9
Добыча полезных ископаемых, кроме топливно-энергетических	71,4	100,0	120,6	108,8	86,0	88,1	122,5	126,9
<b>Обрабатывающие производства</b>	<b>95,4</b>	<b>103,1</b>	<b>113,0</b>	<b>113,6</b>	<b>103,4</b>	<b>68,0</b>	<b>120,2</b>	<b>111,3</b>
Производство пищевых продуктов, включая напитки, и табака	100,7	102,6	95,8	110,3	90,8	104,7	116,9	109,6
Текстильное и швейное производство	109,2	96,4	131,1	107,7	92,5	79,5	93,3	82,7
Производство кожи, изделий из кожи и производство обуви	30,6	63,5	219,7	109,7	79,6	78,3	149,7	67,0
Обработка древесины и производство изделий из дерева	108,2	122,0	112,0	104,5	91,4	99,0	113,3	103,2
Целлюлозно-бумажное производство; издательская и полиграфическая деятельность	127,1	92,9	111,6	125,3	107,4	58,0	124,0	90,9
Производство кокса, нефтепродуктов и ядерных материалов	–	–	246,8	126,7	153,3	99,2	91,5	118,6
Химическое производство	68,2	174,6	132,2	114,2	29,0	30,0	90,7	99,1
Производство резиновых и пластмассовых изделий	115,0	107,3	151,6	123,5	123,3	50,9	135,8	150,9
Производство прочих неметаллических минеральных продуктов	111,0	98,3	130,2	115,6	109,2	68,3	116,9	119,1
Металлургическое производство и производство готовых металлических изделий	70,5	325,0	116,2	139,9	166,7	70,6	106,9	113,8
Производство машин и оборудования	112,1	100,9	129,9	115,3	114,1	84,1	115,6	107,2
Производство электрооборудования, электронного и оптического оборудования	77,0	91,3	120,5	106,6	83,2	66,2	117,2	118,6
Производство транспортных средств и оборудования	97,1	103,3	103,1	111,6	102,4	55,5	135,3	111,0
Прочие производства	120,1	122,3	141,8	143,5	146,4	76,1	91,9	100,7
<b>Производство и распределение электроэнергии, газа и воды</b>	<b>119,7</b>	<b>125,4</b>	<b>91,6</b>	<b>100,1</b>	<b>94,2</b>	<b>99,3</b>	<b>101,4</b>	<b>103,1</b>
Производство, передача и распределение электроэнергии	132,1	131,4	89,6	100,9	97,3	97,1	101,2	103,0
Производство, передача и распределение пара и горячей воды (тепловой энергии)	101,9	112,0	95,7	100,2	91,1	102,5	100,9	103,2

**ИНДЕКС ПРОИЗВОДСТВА ПО ВИДАМ  
ЭКОНОМИЧЕСКОЙ ДЕЯТЕЛЬНОСТИ ПО РОССИЙСКОЙ ФЕДЕРАЦИИ И СУБЪЕКТАМ ПФО**  
(в % к соответствующему периоду предыдущего года)

	2004	2005	2006	2007	2008	2009	2010	2011
Российская Федерация	108,0	105,1	106,3	106,8	100,6	90,7	108,2	...
Приволжский федеральный округ	106,0	103,7	107,5	103,0	102,9	92,6	113,3	...
Республика Башкортостан	103,7	106,2	108,0	105,8	107,6	98,3	114,0	109,6
Республика Марий Эл	112,1	114,3	117,8	111,3	106,4	94,6	117,5	107,9
Республика Мордовия	113,3	106,8	111,0	114,7	114,8	101,8	124,1	100,6
Республика Татарстан	106,1	104,8	108,1	107,3	104,0	95,6	108,4	106,4
Удмуртская Республика	104,2	100,5	101,5	97,4	100,7	95,1	108,2	108,6
Чувашская Республика	106,4	107,4	118,9	113,2	102,7	74,0	114,8	112,4
Пермский край	105,2	101,1	105,8	89,4	100,3	85,5	117,8	113,3
Кировская область	103,1	100,1	108,0	101,7	98,7	90,1	110,2	106,4
Нижегородская область	101,6	103,4	108,8	100,5	90,4	77,9	117,6	110,3
Оренбургская область	112,7	104,1	108,4	102,2	100,2	99,5	106,9	100,8
Пензенская область	105,2	105,3	107,8	106,4	110,2	97,7	117,9	119,2
Самарская область	108,9	97,3	105,1	103,4	103,1	80,7	115,6	106,0
Саратовская область	111,2	109,8	105,9	106,6	102,0	96,3	110,3	109,5
Ульяновская область	99,8	109,8	105,5	108,5	100,8	75,2	115,8	109,6

**ИНДЕКС ПРОИЗВОДСТВА ПО ВИДУ ДЕЯТЕЛЬНОСТИ  
«ДОБЫЧА ПОЛЕЗНЫХ ИСКОПАЕМЫХ» ПО РОССИЙСКОЙ ФЕДЕРАЦИИ  
И СУБЪЕКТАМ ПФО**  
(в % к соответствующему периоду предыдущего года)

	2004	2005	2006	2007	2008	2009	2010	2011
Российская Федерация	106,8	101,4	102,8	103,3	100,4	99,4	103,6	...
Приволжский федеральный округ	103,9	101,6	102,1	101,9	101,9	102,9	106,4	...
Республика Башкортостан	98,2	99,8	101,3	100,3	102,2	104,1	116,7	107,3
Республика Марий Эл	97,6	88,1	102,3	110,3	117,7	82,0	92,2	163,8
Республика Мордовия	99,0	54,5	128,5	149,9	126,6	83,5	94,6	123,3
Республика Татарстан	102,7	102,5	101,9	101,8	101,1	100,6	100,0	100,6
Удмуртская Республика	109,7	108,1	100,7	101,3	100,3	98,9	102,1	102,2
Чувашская Республика	96,2	105,6	114,0	126,1	105,8	26,8	188,6	90,2
Пермский край	101,2	103,5	106,1	103,2	102,6	102,7	104,0	103,5
Кировская область	127,8	117,9	91,3	111,7	98,1	95,1	102,2	111,5
Нижегородская область	100,3	124,4	128,3	104,0	121,9	78,2	88,9	139,9
Оренбургская область	112,9	102,3	104,2	101,7	102,3	106,2	107,7	102,4
Пензенская область	132,8	97,6	99,95	90,1	96,0	92,8	120,9	85,1
Самарская область	103,8	81,1	101,5	106,2	104,6	107,7	105,7	103,0
Саратовская область	91,3	111,9	101,6	116,8	96,3	85,7	98,0	106,6
Ульяновская область	106,1	128,1	91,3	93,4	92,9	92,5	105,6	104,9

**ИНДЕКС ПРОИЗВОДСТВА ПО ВИДУ ДЕЯТЕЛЬНОСТИ  
«ОБРАБАТЫВАЮЩИЕ ПРОИЗВОДСТВА» ПО РОССИЙСКОЙ ФЕДЕРАЦИИ  
И СУБЪЕКТАМ ПФО**

(в % к соответствующему периоду предыдущего года)

	2004	2005	2006	2007	2008	2009	2010	2011
Российская Федерация	110,5	107,6	108,4	110,5	100,5	84,8	111,8	...
Приволжский федеральный округ	107,0	104,9	110,0	103,4	104,1	88,0	117,9	...
Республика Башкортостан	105,5	109,2	112,4	107,9	111,3	97,0	114,8	111,6
Республика Марий Эл	112,4	116,1	121,8	114,6	108,0	93,9	119,6	108,6
Республика Мордовия	113,3	106,6	113,0	116,4	115,3	102,5	125,6	99,2
Республика Татарстан	111,4	107,8	115,6	117,1	109,3	90,0	118,8	112,6
Удмуртская Республика	98,5	91,3	102,5	92,2	101,8	90,4	116,3	115,5
Чувашская Республика	106,2	110,8	121,9	114,7	102,4	71,1	116,5	114,1
Пермский край	106,9	100,95	106,1	84,8	99,8	79,5	124,5	117,1
Кировская область	101,8	99,4	109,0	101,4	98,7	87,8	113,6	108,9
Нижегородская область	101,2	102,6	109,1	100,7	89,2	75,2	119,2	111,1
Оренбургская область	120,9	110,4	115,9	102,7	94,2	85,4	102,3	97,7
Пензенская область	102,8	107,4	110,2	110,5	112,9	98,6	120,1	121,0
Самарская область	110,8	100,0	105,9	103,5	104,0	67,4	126,1	108,3
Саратовская область	117,5	112,4	104,8	111,2	103,0	96,7	115,7	113,9
Ульяновская область	95,4	103,1	113,0	113,6	103,4	68,0	120,2	111,3

**ИНДЕКС ПРОИЗВОДСТВА ПО ВИДУ ДЕЯТЕЛЬНОСТИ «ПРОИЗВОДСТВО И  
РАСПРЕДЕЛЕНИЕ ЭЛЕКТРОЭНЕРГИИ, ГАЗА И ВОДЫ» ПО РОССИЙСКОЙ ФЕДЕРАЦИИ  
И СУБЪЕКТАМ ПФО**

(в % к соответствующему периоду предыдущего года)

	2004	2005	2006	2007	2008	2009	2010	2011
Российская Федерация	101,1	100,9	103,4	99,4	100,6	96,1	104,1	...
Приволжский федеральный округ	103,7	101,8	103,7	103,2	99,1	94,9	104,8	...
Республика Башкортостан	103,1	102,2	103,8	105,1	99,6	95,7	106,9	102,8
Республика Марий Эл	108,9	108,6	98,5	100,0	98,4	99,5	105,2	100,1
Республика Мордовия	114,0	108,3	101,2	90,9	106,6	90,3	102,5	118,6
Республика Татарстан	100,7	100,7	105,1	100,1	97,2	92,4	107,6	101,7
Удмуртская Республика	102,3	98,4	102,1	103,6	96,6	97,8	97,9	98,7
Чувашская Республика	107,8	92,2	102,6	103,7	104,6	94,3	102,0	100,3
Пермский край	100,0	100,0	103,1	107,1	98,0	92,2	102,1	102,2
Кировская область	107,9	102,6	104,5	102,4	98,8	99,0	95,2	96,1
Нижегородская область	106,1	104,1	105,9	99,1	99,1	97,9	98,6	98,7
Оренбургская область	100,8	96,1	105,0	103,7	100,2	90,9	116,5	101,4
Пензенская область	107,5	99,1	98,2	93,7	100,1	94,0	95,3	105,7
Самарская область	102,3	101,5	103,0	97,4	95,8	89,7	99,2	102,0
Саратовская область	102,1	98,8	110,2	100,4	102,4	99,0	100,1	102,0
Ульяновская область	119,7	125,4	91,6	100,1	94,2	99,3	101,4	103,1

### ОТГРУЖЕНО ПОТРЕБИТЕЛЬСКИХ ТОВАРОВ

(по крупным и средним организациям, в отпускных ценах)

	2004	2005	2006	2007	2008	2009	2010	2011	Темп роста 2011 в %к 2010
<b>Всего, млн. рублей</b>									
<b>Потребительские товары, всего</b>	<b>8879</b>	<b>10818</b>	<b>13175</b>	<b>19414</b>	<b>19301</b>	<b>19189</b>	<b>22844,4</b>	<b>24803,7</b>	<b>109,8</b>
Алкогольная продукция (без пива)	126	988	1918	4885	2033	1451	773,1	847,1	111,4
Пиво и солод	297	184	175	236	125	904	2834,5	3903,6	141,6
Продовольственные товары	6833	8477	9890	14723	13442	14331	16581,1	17602,9	106,5
Потребительские товары кратковременного пользования	8751	10545	12527	17891	17364	17430	20809,3	22636,7	110,5
Потребительские товары длительного пользования	128	273	648	1523	1937	1759	2035,1	2167,0	102,8
<b>На душу населения, рублей<sup>1)</sup></b>									
<b>Потребительские товары, всего</b>	<b>6525</b>	<b>8028</b>	<b>9883</b>	<b>14696</b>	<b>14706</b>	<b>14702</b>	<b>17626</b>	<b>19283</b>	<b>109,4</b>
Алкогольная продукция (без пива)	93	733	1439	3698	1549	1112	596	659	110,6
Пиво и солод	218	137	131	179	95	693	2187	3035	138,8
Продовольственные товары	5022	6291	7419	11145	10242	10980	12793	13685	107,0
Потребительские товары кратковременного пользования	6431	7826	9397	13543	13230	13354	16056	17598	109,6
Потребительские товары длительного пользования	94	202	486	1153	1476	1348	1570	1685	107,3

<sup>1)</sup> Потребительские товары на душу населения пересчитаны с 2004 по 2010 год от итогов ВПН 2010 года

### УДЕЛЬНЫЙ ВЕС ВЫПУСКА ОТДЕЛЬНЫХ ВИДОВ ПОТРЕБИТЕЛЬСКИХ ТОВАРОВ ОБЛАСТИ В ОБЪЕМЕ ВЫПУСКА РОССИЙСКОЙ ФЕДЕРАЦИИ в 2004-2009 гг.<sup>1)</sup>

(в процентах)

	2004	2005	2006	2007	2008	2009
Шерстяные ткани	6,4	5,3	3,5	4,9	6,5	14,3
Льняные ткани	0,4	0,6	0,3	–	–	–
Ковры и ковровые изделия	21,6	11,8	5,0	7,4	10,4	12,4
Чулочно-носочные изделия	0,1	0,6	1,0	2,2	2,2	4,1
Трикотажные изделия	9,1	8,4	9,5	9,1	8,3	7,8
Обувь	0,1	0,06	0,2	0,2	0,1	0,1
Мясо, включая субпродукты 1 категории	0,7	0,6	0,6	0,6	0,6	0,5

	2004	2005	2006	2007	2008	2009
Масло животное	3,8	3,7	4,5	4,4	4,7	3,7
Цельномолочная продукция (в пересчете на молоко)	0,4	0,4	0,5	0,6	0,6	0,7
Сахар – песок	1,3	1,7	1,2	2,1	0,9	0,6
Хлеб и хлебобулочные изделия	0,9	0,9	0,9	0,9	0,9	0,9
Кондитерские изделия	3,1	2,6	2,2	2,1	2,1	2,0
Масло растительное	0,1	0,1	0,2	0,1	0,1	0,1
Мука	0,4	0,6	0,6	0,6	0,7	1,1
Крупа	0,6	0,9	0,9	0,6	1,0	0,8

<sup>1)</sup>В соответствии с Общероссийским классификатором продукции (ОКП).

**УДЕЛЬНЫЙ ВЕС ВЫПУСКА ОТДЕЛЬНЫХ ВИДОВ ПОТРЕБИТЕЛЬСКИХ  
ТОВАРОВ ОБЛАСТИ В ОБЪЕМЕ ВЫПУСКА РОССИЙСКОЙ ФЕДЕРАЦИИ в 2010 – 2011 гг.<sup>1)</sup>**  
(в процентах)

	2010	2011
Изделия трикотажные чулочно-носочные	4,0	3,5
Пальто и полупальто	0,9	0,5
Куртки	6,4	7,8
Костюмы	7,1	6,6
Обувь - всего	0,1	0,1
Мясо и субпродукты пищевые убойных животных	1,3	0,8
Молоко жидкое обработанное	2,0	1,3
Масло сливочное и пасты масляные	5,0	4,4
Мука из зерновых культур, овощных и других растительных культур; смеси из них	1,0	1,1
Крупа, мука грубого помола и гранулы из зерновых культур, не включенные в другие группировки	0,4	0,8
Изделия хлебобулочные недлительного хранения	0,9	0,9
Кондитерские изделия	1,7	1,6
Сахар белый свекловичный в твердом состоянии	0,8	1,1

<sup>1)</sup>В соответствии с Общероссийским классификатором продукции по видам экономической деятельности (ОКПД).

## ДИНАМИКА ПРОИЗВОДСТВА ПО ВИДАМ ЭКОНОМИЧЕСКОЙ ДЕЯТЕЛЬНОСТИ

(в % к предыдущему году)

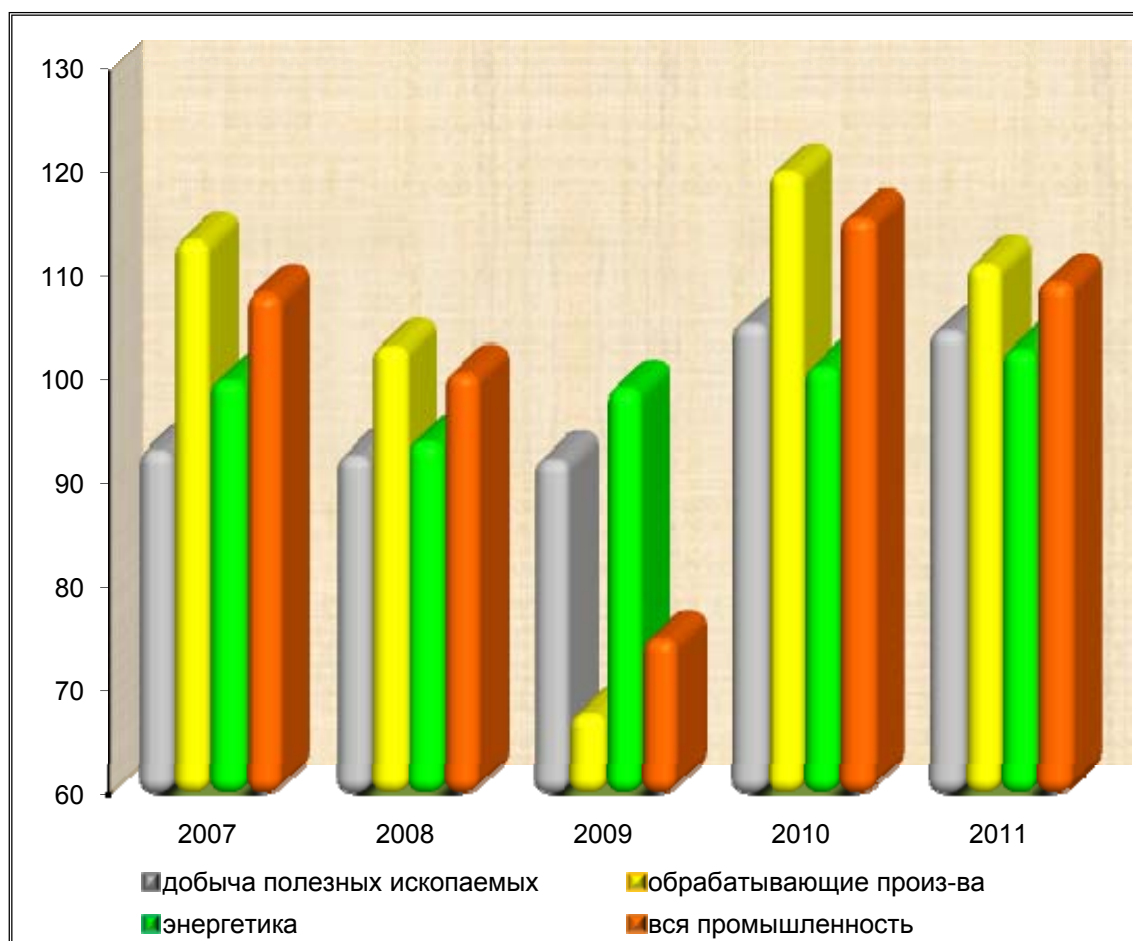

**СТРУКТУРА ПРОИЗВОДСТВА ПО ВИДАМ  
ЭКОНОМИЧЕСКОЙ ДЕЯТЕЛЬНОСТИ**  
(по полному кругу организаций, в процентах к итогу)

	2004	2005	2006	2007	2008	2009	2010	2011
<b>Добыча полезных ископаемых, обрабатывающие производства, производство и распределение электроэнергии, газа и воды</b>	<b>100</b>	<b>100</b>	<b>100</b>	<b>100</b>	<b>100</b>	<b>100</b>	<b>100</b>	<b>100</b>
<b>Добыча полезных ископаемых</b>	<b>2,9</b>	<b>4,2</b>	<b>3,9</b>	<b>3,7</b>	<b>3,8</b>	<b>4,0</b>	<b>3,6</b>	<b>4,3</b>
Добыча топливно-энергетических полезных ископаемых	2,6	3,9	3,6	3,4	3,4	3,4	3,0	3,6
Добыча полезных ископаемых, кроме топливно-энергетических	0,3	0,3	0,3	0,3	0,4	0,6	0,6	0,7
<b>Обрабатывающие производства</b>	<b>81,0</b>	<b>80,0</b>	<b>81,0</b>	<b>85,9</b>	<b>85,0</b>	<b>79,3</b>	<b>79,3</b>	<b>80,8</b>
Производство пищевых продуктов, включая напитки, и табака	12,5	12,6	12,1	12,7	12,6	15,7	14,5	14,2
Текстильное и швейное производство	3,4	3,0	2,7	2,6	2,5	2,1	1,7	1,4
Производство кожи, изделий из кожи и производство обуви	–	–	0,1	–	0,1	0,1	0,1	–
Обработка древесины и производство изделий из дерева	1,3	1,3	1,4	2,2	2,5	3,1	2,9	2,7
Целлюлозно-бумажное производство; издательская и полиграфическая деятельность	1,1	1,0	1,0	1,1	1,1	1,3	1,5	0,9
Производство кокса, нефтепродуктов и ядерных материалов	2,5	2,5	2,9	1,7	0,5	0,4	0,4	0,7
Химическое производство	0,2	0,2	0,2	0,2	0,2	0,4	0,4	0,4
Производство резиновых и пластмассовых изделий	1,1	1,1	1,3	0,7	0,6	0,8	1,0	1,2
Производство прочих неметаллических минеральных продуктов	5,1	6,3	5,1	5,7	6,2	6,9	5,9	6,6
Металлургическое производство и производство готовых металлических изделий	2,7	4,0	4,6	5,4	8,4	6,8	6,7	6,1
Производство машин и оборудования	3,3	3,4	3,8	4,8	5,0	4,0	3,5	3,6
Производство электрооборудования, электронного и оптического оборудования	8,9	7,7	9,2	9,4	7,8	8,3	9,3	10,8
Производство транспортных средств и оборудования	37,3	35,4	34,1	35,1	32,8	25,2	27,4	28,5
Прочие производства	1,6	1,5	2,5	4,3	4,7	4,2	4,0	3,7
<b>Производство и распределение электроэнергии, газа и воды</b>	<b>16,1</b>	<b>15,8</b>	<b>15,1</b>	<b>10,4</b>	<b>11,2</b>	<b>16,7</b>	<b>17,1</b>	<b>14,9</b>
Производство, передача и распределение электроэнергии	8,2	7,6	8,0	4,1	5,0	8,2	9,6	7,2
Производство, передача и распределение пара и горячей воды (тепловой энергии)	6,3	6,8	5,9	5,3	5,1	7,3	6,0	6,3

**УДЕЛЬНЫЙ ВЕС МУНИЦИПАЛЬНЫХ РАЙОНОВ И ГОРОДСКИХ ОКРУГОВ В ОБЪЕМЕ  
ОТГРУЖЕННЫХ ТОВАРОВ (РАБОТ, УСЛУГ) ПО «ДОБЫЧЕ ПОЛЕЗНЫХ ИСКОПАЕМЫХ,  
ОБРАБАТЫВАЮЩИМ ПРОИЗВОДСТВАМ, ПРОИЗВОДСТВУ И РАСПРЕДЕЛЕНИЮ  
ЭЛЕКТРОЭНЕРГИИ, ГАЗА И ВОДЫ»**  
(в действующих ценах, в процентах к итогу)

	2004	2005	2006	2007	2008	2009	2010	2011
<b>Добыча полезных ископаемых, обрабатывающие производства, производство и распределение электроэнергии, газа и воды</b>	100	100	100	100	99,9	100	100	100
г. Ульяновск	63,6	62,7	64,6	66,5	65,6	66,7	68,8	66,6
г. Димитровград	20,4	18,2	17,1	15,0	16,4	13,3	13,6	13,6
г. Новоульяновск	2,8	4,9	3,1	3,4	2,4	5,1	4,7	5,1
г. Барыш	0,9	0,8	0,6	0,6	0,6	— <sup>1)</sup>	— <sup>1)</sup>	— <sup>1)</sup>
Базарносызганский	0,2	0,1	0,2	0,1	0,1	0,1	0,1	—
Барышский	0,2	0,3	0,2	0,3	0,3	1,0 <sup>1)</sup>	1,0 <sup>1)</sup>	0,8 <sup>1)</sup>
Вешкаймский	0,2	0,1	0,1	0,1	0,4	0,7	0,5	0,4
Инзенский	1,3	1,2	1,1	1,2	1,0	1,2	0,9	0,9
Карсунский	0,1	0,1	0,1	0,1	0,1	0,2	0,2	0,1
Кузоватовский	0,07	0,1	0,1	0,2	0,3	0,3	0,3	0,3
Майнский	0,1	0,1	0,1	0,3	0,3	0,3	0,2	0,4
Мелекесский	3,4	4,0	3,8	3,3	2,0	1,6	1,5	2,1
Николаевский	0,4	0,6	0,1	0,1	0,1	0,1	0,1	0,1
Новомалыклинский	0,6	1,2	0,8	0,8	0,6	0,5	0,4	0,5
Новоспасский	1,3	1,2	3,5	3,2	3,5	4,0	3,4	4,1
Павловский	0,04	0,04	0,1	0,1	—	—	—	0,1
Радищевский	0,2	0,3	0,1	0,1	—	0,1	—	—
Сенгилеевский	0,8	0,7	0,6	0,7	1,3	1,2	1,3	1,4
Старокулаткинский	0,06	0,03	0,1	0,1	—	—	—	—
Старомайнский	0,07	0,2	0,3	0,3	0,4	0,3	0,2	0,1
Сурский	0,2	0,1	0,1	0,1	0,1	0,1	—	—
Тереньгульский	0,09	0,1	0,1	0,1	0,1	0,2	0,2	0,2
Ульяновский	1,8	1,6	1,6	1,4	1,2	1,5	1,2	0,9
Цильнинский	0,7	0,7	0,6	1,1	1,0	0,9	0,5	0,6
Чердаклинский	0,5	0,7	0,9	0,8	2,2	0,6	0,9	1,7

<sup>1)</sup> В соответствии с законом Ульяновской области №104-ЗО от 26 июня 2008 года «О преобразовании муниципального образования «город Барыш» и внесении изменений в отдельные законодательные акты Ульяновской области» муниципальное образование "Город Барыш" лишено статуса городского округа и наделено статусом городского поселения. Муниципальное образование "Барышское городское поселение" включено в ранее установленных границах муниципального образования "Город Барыш" в состав муниципального образования "Барышский район".



**СТРУКТУРА ЗАТРАТ НА ПРОИЗВОДСТВО  
ПРОДУКЦИИ ПО ВИДАМ ЭКОНОМИЧЕСКОЙ ДЕЯТЕЛЬНОСТИ**  
(в процентах)

	Все за- траты	в том числе затраты				
		материальные	на оплату труда	единый со- циальный налог	амортизация	прочие расходы
<b>Добыча полезных ископаемых, обрабатывающие производства, производство и распределение электроэнергии, газа и воды</b>						
2003	100	68,8	15,6	5,1	2,6	7,9
2004	100	70,5	15,0	5,1	2,4	7,0
2005	100	70,9	14,2	3,4	2,3	9,2
2006	100	72,8	14,1	3,5	2,1	7,5
2007	100	72,4	14,6	3,6	1,9	7,5
2008	100	71,4	15,0	3,7	2,0	7,9
2009	100	68,0	16,7	4,0	3,0	8,3
2010	100	70,5	14,6	3,5	2,7	8,7
2011	100	71,9	13,7	4,3	2,4	7,7
<b>Добыча полезных ископаемых</b>						
2003	100	32,2	14,6	3,2	7,9	42,0
2004	100	30,4	13,3	3,0	7,8	45,5
2005	100	30,3	8,4	1,6	5,0	54,7
2006	100	25,2	8,8	2,0	5,4	58,6
2007	100	25,5	10,6	2,5	5,6	55,8
2008	100	26,1	9,9	2,2	5,2	56,6
2009	100	36,0	11,1	2,4	6,9	43,6
2010	100	32,8	11,5	2,4	5,3	48,0
2011	100	33,6	9,9	2,6	5,2	48,7
<b>Добыча топливно-энергетических полезных ископаемых</b>						
2003	100	30,6	13,8	2,8	8,4	44,4
2004	100	27,8	12,2	2,5	8,4	49,1
2005	100	28,9	7,5	1,3	5,2	57,1
2006	100	24,0	7,8	1,8	5,5	60,9
2007	100	23,7	9,7	2,3	5,8	58,5
2008	100	24,2	8,6	1,9	5,4	59,9
2009	100	33,7	9,9	2,1	7,3	47,0
2010	100	29,5	9,2	2,0	5,3	54,0
2011	100	29,3	7,9	2,1	5,2	55,5
<b>Добыча полезных ископаемых, кроме топливно-энергетических</b>						
2003	100	51,3	24,0	7,5	2,6	14,5
2004	100	54,9	23,4	7,0	2,3	12,4
2005	100	54,9	23,2	6,0	2,4	13,5
2006	100	48,4	25,8	6,7	2,3	16,8
2007	100	54,1	25,1	6,5	2,7	11,6
2008	100	50,8	27,0	6,8	3,0	12,4
2009	100	58,7	22,6	5,3	3,1	10,3
2010	100	48,8	22,6	4,4	5,2	19,0
2011	100	52,3	18,5	4,8	5,1	19,3
<b>Обрабатывающие производства</b>						
2003	100	69,4	16,6	5,7	2,0	6,2
2004	100	70,9	16,2	5,6	1,8	5,5
2005	100	73,6	14,7	3,5	1,8	6,4
2006	100	75,4	14,2	3,5	1,7	5,2
2007	100	74,4	14,6	3,6	1,6	5,8
2008	100	73,3	15,3	3,7	1,8	5,9
2009	100	68,9	17,4	4,2	2,9	6,6
2010	100	71,8	15,0	3,7	2,7	6,8
2011	100	74,3	13,8	4,4	2,3	5,2

	Все за- траты	в том числе затраты				
		материальные	на оплату труда	единый со- циальный налог	амортизация	прочие расходы
Производство пищевых продуктов, включая напитки, и табака						
2003	100	78,4	11,0	3,6	2,5	4,5
2004	100	78,8	10,0	3,3	2,5	5,4
2005	100	81,5	9,2	2,1	2,4	4,8
2006	100	82,3	8,9	2,1	2,6	4,1
2007	100	81,3	9,5	2,3	2,7	4,2
2008	100	79,5	9,8	2,4	2,7	5,6
2009	100	75,8	11,8	2,8	2,8	6,8
2010	100	73,7	11,3	2,7	4,8	7,5
2011	100	76,7	11,4	3,4	3,0	5,5
Текстильное и швейное производство						
2003	100	77,5	13,9	4,5	1,5	2,6
2004	100	87,2	7,8	2,7	0,8	1,6
2005	100	65,5	10,4	2,6	1,0	20,5
2006	100	76,4	13,6	3,4	1,0	5,6
2007	100	75,4	14,7	3,7	1,3	4,9
2008	100	71,3	15,2	3,8	1,8	7,9
2009	100	61,6	18,1	4,5	3,7	12,1
2010	100	60,6	19,9	5,0	4,4	10,1
2011	100	62,9	19,7	6,4	6,5	4,5
Обработка древесины и производство изделий из дерева						
2003	100	66,9	19,1	7,3	3,5	3,2
2004	100	64,1	22,8	8,1	2,6	2,4
2005	100	67,2	21,6	5,2	3,1	2,9
2006	100	62,3	22,6	5,6	3,5	6,0
2007	100	68,9	16,9	4,1	2,5	7,6
2008	100	66,5	16,3	3,9	2,0	11,3
2009	100	64,5	16,1	3,9	2,3	13,2
2010	100	65,7	16,0	4,1	1,9	12,3
2011	100	65,7	14,8	4,9	1,8	12,8
Целлюлозно-бумажное производство; издательская и полиграфическая деятельность						
2003	100	42,7	35,0	12,3	4,2	5,8
2004	100	44,4	35,0	12,1	3,7	4,8
2005	100	44,3	36,0	9,0	6,0	4,7
2006	100	54,8	29,9	6,8	5,2	3,3
2007	100	50,7	32,6	8,2	4,4	4,1
2008	100	46,4	34,6	8,4	5,1	5,5
2009	100	50,7	31,8	7,6	5,4	4,5
2010	100	51,7	31,3	7,4	4,6	5,0
2011	100	63,0	22,6	7,2	1,8	5,4
Химическое производство						
2003	100	49,4	33,2	10,3	2,7	4,5
2004	100	55,4	27,1	9,4	2,5	5,6
2005	100	49,2	36,8	9,6	2,8	1,6
2006	100	38,0	45,3	11,8	2,6	2,3
2007	100	43,5	41,9	10,9	2,1	1,6
2008	100	29,7	52,5	13,7	2,0	2,1
2009	100	27,8	52,1	13,5	2,9	3,7
2010	–	–	–	–	–	–
2011	–	–	–	–	–	–

	Все за- траты	в том числе затраты				
		материальные	на оплату труда	единый со- циальный налог	амортизация	прочие расходы
Производство резиновых и пластмассовых изделий						
2003	100	80,1	11,8	4,2	0,6	3,2
2004	100	52,5	30,4	10,8	1,0	5,3
2005	100	57,2	15,8	4,1	3,7	19,2
2006	100	70,3	16,3	4,2	1,1	8,1
2007	100	72,0	16,6	4,1	1,0	6,3
2008	100	84,4	11,1	2,7	0,2	1,6
2009	100	85,4	9,9	1,9	0,5	2,3
2010	–	–	–	–	–	–
2011	100	90,8	3,5	1,2	0,6	3,9
Производство прочих неметаллических минеральных продуктов						
2003	100	73,1	15,2	5,3	1,8	4,6
2004	100	72,6	15,4	5,6	1,8	4,6
2005	100	72,4	15,7	4,3	1,6	6,0
2006	100	71,2	16,3	4,2	1,3	7,0
2007	100	72,0	14,9	3,8	1,1	8,2
2008	100	68,2	16,4	4,1	2,1	9,2
2009	100	72,3	12,9	3,2	3,5	8,1
2010	100	71,1	12,9	3,2	3,6	9,2
2011	100	71,8	11,8	3,7	3,2	9,5
Металлургическое производство и производство готовых металлических изделий						
2003	100	40,8	33,2	11,5	6,0	8,5
2004	100	46,6	32,1	11,1	4,7	5,5
2005	100	76,5	15,6	3,6	0,3	4,0
2006	100	73,4	17,3	4,3	0,3	4,7
2007	100	74,1	16,5	4,1	0,5	4,8
2008	100	81,5	11,2	2,8	0,4	4,1
2009	100	76,7	13,8	3,3	1,0	5,2
2010	100	80,2	11,2	2,9	1,6	4,1
2011	100	77,3	12,4	4,0	1,6	4,7
Производство машин и оборудования (без производства оружия и боеприпасов)						
2003	100	55,3	24,8	8,6	2,3	9,0
2004	100	57,9	24,1	8,5	2,2	7,3
2005	100	61,3	25,6	6,7	1,6	4,8
2006	100	60,2	25,9	6,5	1,6	5,8
2007	100	66,5	21,6	5,4	1,4	5,1
2008	100	68,1	21,1	5,1	1,6	4,1
2009	100	61,2	24,8	6,0	3,1	4,9
2010	100	61,1	24,9	6,0	2,7	5,3
2011	100	60,5	24,3	7,9	2,5	4,8
Производство электрооборудования, электронного и оптического оборудования						
2003	100	43,5	23,1	8,0	1,7	23,7
2004	100	48,5	31,8	10,9	2,7	6,2
2005	100	69,6	19,9	5,0	1,8	3,7
2006	100	60,4	26,1	6,3	2,0	5,2
2007	100	58,6	23,6	5,6	1,7	10,5
2008	100	55,4	26,7	6,3	1,8	9,8
2009	100	61,7	22,9	5,1	2,5	7,8
2010	100	65,6	16,6	3,9	1,7	12,2
2011	100	70,3	17,5	5,2	1,9	5,1

	Все за- траты	в том числе затраты				
		материальные	на оплату труда	единый со- циальный налог	амортизация	прочие расходы
<b>Производство транспортных средств и оборудования</b>						
2003	100	71,5	16,5	5,7	2,0	4,3
2004	100	70,5	16,3	5,6	1,7	6,0
2005	100	74,9	13,4	3,0	1,7	7,0
2006	100	77,7	12,5	3,1	1,6	5,1
2007	100	76,7	13,1	3,3	1,5	5,4
2008	100	75,3	14,3	3,5	1,8	5,1
2009	100	68,1	18,3	4,5	3,3	5,8
2010	100	73,7	15,0	3,7	2,5	5,1
2011	100	75,5	13,5	4,4	2,2	4,4
<b>Прочие производства</b>						
2003	100	79,5	12,0	4,0	0,9	3,6
2004	100	79,8	11,8	3,8	0,9	3,5
2005	100	77,5	14,1	3,4	1,0	4,0
2006	100	81,2	11,1	2,8	0,8	4,1
2007	100	79,6	12,5	3,1	0,6	4,2
2008	100	77,5	13,6	3,3	0,8	4,8
2009	100	72,3	16,0	4,0	1,4	6,3
2010	100	75,3	13,9	3,5	1,3	6,0
2011	100	81,6	9,8	3,2	1,4	4,0
<b>Производство и распределение электроэнергии, газа и воды</b>						
2003	100	73,0	10,6	3,7	4,3	8,4
2004	100	74,2	10,4	3,5	4,0	7,9
2005	100	68,4	13,7	3,3	3,9	10,7
2006	100	71,2	15,2	3,6	3,4	6,6
2007	100	70,3	15,5	3,7	3,2	7,3
2008	100	71,5	15,3	3,6	2,4	7,2
2009	100	72,2	14,5	3,4	2,2	7,7
2010	100	73,5	13,1	3,2	1,9	8,3
2011	100	71,6	14,2	4,5	2,2	7,5

**РАСПРЕДЕЛЕНИЕ ОБЪЕМОВ ОТГРУЖЕННЫХ ТОВАРОВ (РАБОТ, УСЛУГ)  
И КОЛИЧЕСТВА ОРГАНИЗАЦИЙ ПО ФОРМАМ СОБСТВЕННОСТИ**  
(в процентах к итогу)

	2006		2007		2008		2009		2010 <sup>1)</sup>		2011	
	в общем объеме отгру- женных товаров (работ, услуг)	в общем числе органи- заций	в общем объеме отгру- женных товаров (работ, услуг)	в общем числе органи- заций	в общем объеме отгру- женных товаров (работ, услуг)	в общем числе органи- заций	в общем объеме отгру- женных товаров (работ, услуг)	в общем числе органи- заций	в общем объеме отгру- женных товаров (работ, услуг)	в общем числе органи- заций	в общем объеме отгру- женных товаров (работ, услуг)	в общем числе органи- заций
Добыча полезных ископае- мых, обраба- тываю- щие про- изво- дства, произ- водство и распре- деление электро- энергии, газа и воды	100	100	100	100	100	100	100	100	100	100	100	100

	2006		2007		2008		2009		2010 <sup>1)</sup>		2011	
	в общем объеме отгру- женных товаров (работ, услуг)	в общем количе- стве органи- заций	в общем объеме отгру- женных товаров (работ, услуг)	в общем количе- стве органи- заций	в общем объеме отгру- женных товаров (работ, услуг)	в общем количе- стве органи- заций	в общем объеме отгру- женных товаров (работ, услуг)	в общем количе- стве органи- заций	в общем объеме отгру- женных товаров (работ, услуг)	в общем количе- стве органи- заций	в общем объеме отгру- женных товаров (работ, услуг)	в общем количе- стве органи- заций
в том числе:												
государ- ственная собст- венность	3,9	12,0	3,9	9,5	2,7	8,0	5,2	8,0	5,8	8,7	7,3	8,1
муници- пальная собст- венность	5,4	7,7	3,8	6,7	3,8	5,9	5,1	5,9	5,2	4,3	4,3	4,2
частная собст- венность	44,5	64,8	51,1	70,3	55,2	73,6	58,8	73,6	55,4	78,3	54,0	80,1
собст- венность общест- венных и религи- озных органи- заций	0,4	0,8	0,5	0,8	0,5	1,1	0,3	0,8	0,3	1,0	0,3	0,8
смешан- ная соб- ствен- ность	41,3	12,3	34,6	10,1	30,0	7,6	18,8	5,5	19,3	4,9	19,1	3,8
совмест- ная рос- сийская и ино- странная	3,8	1,1	5,5	1,6	7,3	3,0	8,0	1,7	8,8	1,8	7,7	1,8
ино- странная собст- венность	0,1	0,2	–	0,2	–	0,2	3,8	0,5	4,7	0,6	6,6	0,8
собст- венность потреби- тельской коопера- ции	0,6	1,1	0,6	0,8	0,5	0,6	–	–	–	–	–	–
собст- венность государ- ственных корпора- ций	–	–	–	–	–	–	–	–	0,5	0,4	0,7	0,4
<sup>1)</sup> Без учета итогов сплошного федерального наблюдения за деятельностью субъектов малого и среднего предпринимательства												

**ИСПОЛЬЗОВАНИЕ ПРОИЗВОДСТВЕННЫХ МОЩНОСТЕЙ  
ПО ВЫПУСКУ ОТДЕЛЬНЫХ ВИДОВ ПРОДУКЦИИ в 2004 – 2009 гг.<sup>1)</sup>**  
(в процентах)

	2004	2005	2006	2007	2008	2009
Автомобили грузовые	69,8	86,3	75,2	85,7	93,9	39,0
Автомобили легковые	62,2	57,9	56,5	63,8	61,9	29,6
Автобусы	56,8	85,5	76,6	90,8	83,7	38,2
Цемент	55,7	49,4	65,2	85,9	48,4	41,2
Листы асбестоцементные	51,3	65,9	65,1	77,5	36,7	44,3
Трикотажные изделия	53,3	47,1	39,4	41,0	36,1	–
Переработка сахарной свеклы, включая из давальческого сырья	100	100	100	100	100	20,5
Консервы плодоовощные	11,9	31,9	33,7	53,5	65,2	39,9
Кондитерские изделия	92,5	93,2	80,7	76,2	80,1	73,7
Мясо	21,2	19,7	25,7	30,5	40,3	35,9
Масло животное	43,3	46,7	50,1	41,4	58,2	46,9
Цельномолочная продукция (в пересчете на молоко)	22,1	28,7	37,4	37,9	45,1	49,4
Молоко сухое обезжиренное, заменитель цельного молока и сухая молочная сыворотка	28,1	35,2	32,0	42,1	28,5	75,2
Сыр сычужный	52,4	46,7	48,4	47,3	64,2	73,0
Колбасные изделия	63,5	74,8	69,8	80,8	66,9	46,0
Консервы мясные	8,6	3,2	3,9	6,8	6,5	5,5
Масла растительные	14,1	21,8	18,0	29,8	24,2	12,9
Безалкогольные напитки	63,7	68,5	49,6	33,3	25,1	47,2
Пиво	31,3	22,7	20,3	24,5	10,6	14,3
Водка и ликероводочные изде- лия	8,5	34,7	51,1	61,7	23,8	23,8
Спирт этиловый из пищевого сырья	30,8	78,5	55,8	81,7	25,7	25,7

<sup>1)</sup>В соответствии с Общероссийским классификатором продукции (ОКП).

**ИСПОЛЬЗОВАНИЕ ПРОИЗВОДСТВЕННЫХ МОЩНОСТЕЙ  
ПО ВЫПУСКУ ОТДЕЛЬНЫХ ВИДОВ ПРОДУКЦИИ в 2010 – 2011гг.<sup>1)</sup>**  
(в процентах)

	2010	2011
Автомобили грузовые (включая шасси) (кроме автосамосвалов)	65,7	91,8
Автомобили легковые (новые)	49,4	60,8
Автобусы	63,6	48,0
Портландцемент, цемент глиноземистый, цемент шлаковый и аналогичные цементы гидравлические	60,3	64,9
Листы асбестоцементные волнистые (гофрированные) (шифер)	36,4	35,8
Сахар белый свекловичный в твердом состоянии	100,0	100,0
Консервы плодоовощные	29,3	96,4
Кондитерские изделия	64,3	59,6
Мясо и субпродукты пищевые убойных животных	40,0	26,1
Масло сливочное и пасты масляные	41,5	66,8
Цельномолочная продукция(в пересчете на молоко)	65,6	66,5
Сыры и продукты сырные	83,9	77,8
Колбасные изделия	40,1	45,9
Консервы мясные (мясодержащие)	3,7	–
Безалкогольные напитки	87,2	45,0
Пиво, кроме отходов пивоварения	31,8	40,0
Водка и ликероводочные изделия	16,5	–
Водка	–	12,9
Спирт этиловый из пищевого сырья	8,6	22,6
<sup>1)</sup> В соответствии с Общероссийским классификатором продукции по видам экономической деятельности (ОКПД).		

## МАТЕРИАЛЬНО – ТЕХНИЧЕСКАЯ БАЗА

### ОСНОВНЫЕ ФОНДЫ ПО ВИДАМ ЭКОНОМИЧЕСКОЙ ДЕЯТЕЛЬНОСТИ

(крупные и средние организации,  
по полной учетной стоимости на конец года; миллионов рублей)

	2004	2005	2006	2007	2008	2009	2010	2011
Добыча полезных ископаемых	1728	2432	2766	2966	3021	3054	3323	4345
Обрабатывающие производства	23710	22109	22531	25159	27508	32155	42055	49247
Производство и распределение электроэнергии, газа и воды	15289	4911	10720	11234	15679	20736	28282	33459

### СТЕПЕНЬ ИЗНОСА ОСНОВНЫХ ФОНДОВ

(на конец года; по крупным и средним организациям, в процентах)

	2004	2005	2006	2007	2008	2009	2010	2011
Добыча полезных ископаемых	35,0	30,4	32,1	36,4	34,3	39,7	41,8	39,8
Обрабатывающие производства	39,8	39,7	40,7	40,6	40,0	40,6	35,6	36,9
Производство и распределение электроэнергии, газа и воды	52,1	35,2	27,5	29,2	33,3	31,8	35,2	40,1

### КОЭФФИЦИЕНТЫ ОБНОВЛЕНИЯ ОСНОВНЫХ ФОНДОВ<sup>1)</sup>

(ввод в действие новых основных фондов в процентах  
от наличия основных фондов на конец года)

	2004	2005	2006	2007	2008	2009	2010	2011
Добыча полезных ископаемых	10,0	29,8	13,3	4,9	5,8	2,1	6,5	19,0
Обрабатывающие производства	6,4	7,9	7,4	10,5	11,2	8,9	25,3	11,1
Производство и распределение электроэнергии, газа и воды	1,3	8,7	7,0	4,4	4,2	16,7	8,8	10,7

<sup>1)</sup>По крупным и средним организациям

### КОЭФФИЦИЕНТЫ ЛИКВИДАЦИИ ОСНОВНЫХ ФОНДОВ<sup>1)</sup>

(ликвидация основных фондов в процентах от  
наличия основных фондов на начало года)

	2004	2005	2006	2007	2008	2009	2010	2011
Добыча полезных ископаемых	3,5	1,1	0,7	0,9	0,6	0,5	0,5	0,7
Обрабатывающие производства	0,7	0,8	0,7	1,1	1,1	0,4	0,5	0,5
Производство и распределение электроэнергии, газа и воды	0,5	0,4	0,3	0,3	0,2	0,5	0,4	0,8

<sup>1)</sup>По крупным и средним организациям



## ДОБЫЧА ПОЛЕЗНЫХ ИСКОПАЕМЫХ

### ОСНОВНЫЕ ПОКАЗАТЕЛИ РАБОТЫ СФЕРЫ «ДОБЫЧА ПОЛЕЗНЫХ ИСКОПАЕМЫХ» (по полному кругу организаций)

	2004	2005	2006	2007	2008	2009	2010	2011
Число организаций, единиц	23	28	31	40	50	71	58	63
Объем отгруженных товаров (работ, услуг), млн. рублей	1678,2	3064,4	3441,3	3939,7	4670,6	4199,1	5089,2	7135,4
Индексы промышленного производства, в процентах к предыдущему году	106,1	128,1	91,3	93,4	92,9	92,5	105,6	104,9
Среднесписочная численность работников (без внешних совместителей и работников несписочного состава), тыс. человек	1,7	1,9	2,0	2,0	2,2	1,7	1,8	1,9
Сальдированный финансовый результат (прибыль минус убыток), млн. рублей	-95,5	5,9	161,5	630,2	246,9	228,5	190,8	322,1
Рентабельность проданных товаров, продукции (работ, услуг) организаций, процентов	x	15,0	14,2	30,6	15,1	16,8	11,9	7,4

### ОСНОВНЫЕ ПОКАЗАТЕЛИ РАБОТЫ СФЕРЫ «ДОБЫЧА ТОПЛИВНО-ЭНЕРГЕТИЧЕСКИХ ПОЛЕЗНЫХ ИСКОПАЕМЫХ» (по полному кругу организаций)

	2004	2005	2006	2007	2008	2009	2010	2011
Число организаций, единиц	9	13	16	19	21	24	18	22
Объем отгруженных товаров (работ, услуг), млн. рублей	1498,4	2880,7	3149,7	3590,4	4151,4	3587,4	4188,1	5970,9
Индексы промышленного производства, в процентах к предыдущему году	106,2	128,2	89,5	92,0	95,0	94,5	104,2	102,9
Среднесписочная численность работников (без внешних совместителей и работников несписочного состава), тыс. чел.	1,3	1,5	1,6	1,6	1,6	1,1	1,1	1,1
Сальдированный финансовый результат (прибыль минус убыток), млн. рублей	-116,0	-16,9	76,6	499,6	142,0	158,5	200,4	381,1
Рентабельность проданных товаров, продукции (работ, услуг) организаций, процентов	x	14,6	11,9	28,3	13,6	15,9	12,4	9,4

**ДОБЫЧА ТОПЛИВНО-ЭНЕРГЕТИЧЕСКИХ ПОЛЕЗНЫХ ИСКОПАЕМЫХ  
в 2004 – 2009 гг.<sup>1)</sup>**

	2004	2005	2006	2007	2008	2009
Нефть, включая газовый конденсат, тыс. тонн	600,9	770,14	689,49	634,5	602,6	569,2
<sup>1)</sup> В соответствии с Общероссийским классификатором продукции (ОКП).						

**ДОБЫЧА ТОПЛИВНО-ЭНЕРГЕТИЧЕСКИХ ПОЛЕЗНЫХ ИСКОПАЕМЫХ  
в 2010 – 2011 гг.<sup>1)</sup>**

	2010	2011
Нефть добытая, включая газовый конденсат, тыс. тонн	593,01	609,9
<sup>1)</sup> В соответствии с Общероссийским классификатором продукции по видам экономической деятельности (ОКПД).		

**ОСНОВНЫЕ ПОКАЗАТЕЛИ РАБОТЫ СФЕРЫ «ДОБЫЧА ПОЛЕЗНЫХ  
ИСКОПАЕМЫХ, КРОМЕ ТОПЛИВНО-ЭНЕРГЕТИЧЕСКИХ»  
(по полному кругу организаций)**

	2004	2005	2006	2007	2008	2009	2010	2011
Число организаций, единиц	14	15	15	21	29	47	40	41
Объем отгруженных товаров (работ, услуг), млн. рублей	179,8	183,8	291,6	349,3	519,2	611,7	901,1	1164,5
Индексы промышленного производства, в процентах к предыдущему году	71,4	100,0	120,6	108,8	86,0	88,1	122,5	126,9
Среднесписочная численность работников (без внешних совместителей и работников несписочного состава), тыс. человек	0,3	0,4	0,4	0,5	0,6	0,6	0,7	0,8
Сальдированный финансовый результат (прибыль минус убыток), млн. рублей	20,5	22,8	84,9	130,6	104,9	70,0	-9,6	-59,0
Рентабельность проданных товаров, продукции (работ, услуг) организаций, процентов	x	21,7	54,3	57,6	28,9	22,5	9,6	-1,9

### ДОБЫЧА ПОЛЕЗНЫХ ИСКОПАЕМЫХ, КРОМЕ ТОПЛИВНО-ЭНЕРГЕТИЧЕСКИХ в 2004 – 2009 гг.<sup>1)</sup>

	2004	2005	2006	2007	2008	2009
Нерудные строительные материалы, тыс. куб. м	608,6	449,0	536,1	796,6	916,6	455,37
в том числе: щебень	27,0	3,6	22,3	38,7	4,1	8,3
песок строительный природный	581,6	445,4	513,8	757,9	912,5	447,07
Мука известняковая и доломитовая для известкования кислых почв, тыс. тонн	0,5	0,5	0,7	0,8	0,7	–

<sup>1)</sup>В соответствии с Общероссийским классификатором продукции (ОКП).

### ДОБЫЧА ПОЛЕЗНЫХ ИСКОПАЕМЫХ, КРОМЕ ТОПЛИВНО-ЭНЕРГЕТИЧЕСКИХ в 2010 – 2011гг.<sup>1)</sup>

	2010	2011
Материалы строительные нерудные, тыс. куб. м	1440,3	1821,4
в том числе:		
галька, гравий, щебень	48,0	48,6
пески природные	1392,3	1772,8
Порошок известняковый (мука), тыс. тонн	1,3	1,1

<sup>1)</sup>В соответствии с Общероссийским классификатором продукции по видам экономической деятельности (ОКПД).

## ОБРАБАТЫВАЮЩИЕ ПРОИЗВОДСТВА

### ОСНОВНЫЕ ПОКАЗАТЕЛИ РАБОТЫ СФЕРЫ «ОБРАБАТЫВАЮЩИЕ ПРОИЗВОДСТВА» (по полному кругу организаций)

	2004	2005	2006	2007	2008	2009	2010	2011
Число организаций, единиц	2961	2505	2676	2495	2247	2668	2532	2603
Объем отгруженных товаров (работ, услуг), млн. рублей	47483,6	58371,9	70655,6	92585,2	104196,0	82328,9	111776,3	134265,5
Индексы промышленного производства, в процентах к предыдущему году	95,4	103,1	113,0	113,6	103,4	68,0	120,2	111,3
Среднесписочная численность работников (без внешних совместителей и работников несписочного состава), тыс. человек	130,8	120,9	117,4	126,5	120,5	110,1	102,5	100,2
Сальдированный финансовый результат (прибыль минус убыток), млн. рублей	695,4	741,8	2906,1	5228,0	-1550,4	-3960,6	2001,0	-672,9
Рентабельность проданных товаров, продукции (работ, услуг) организаций, процентов	x	4,8	6,4	7,2	2,7	2,7	6,1	5,6

**ОСНОВНЫЕ ПОКАЗАТЕЛИ РАБОТЫ СФЕРЫ «ПРОИЗВОДСТВО  
ПИЩЕВЫХ ПРОДУКТОВ, ВКЛЮЧАЯ НАПИТКИ»**

(по полному кругу организаций)

	2004	2005	2006	2007	2008	2009	2010	2011
Число организаций, единиц	879	691	691	596	439	453	443	469
Объем отгруженной продукции (работ, услуг), млн. рублей	7348,0	9209,4	10562,7	13659,9	15474,1	16326,6	20454,6	23551,2
Индексы промышленного производства, в процентах к предыдущему году	100,7	102,6	95,8	110,3 <sup>1)</sup>	90,8 <sup>1)</sup>	104,7 <sup>1)</sup>	116,9	109,6
Среднесписочная численность работников (без внешних совместителей и работников несписочного состава), тыс. человек	13,3	12,4	13,0	13,4	12,3	11,7	11,7	12,4
Сальдированный финансовый результат (прибыль минус убыток), млн. рублей	287,9	-66,7	425,9	410,7	-567,3	-1435,3	-314,1	162,7
Рентабельность проданных товаров, продукции (работ, услуг) организаций, процентов	x	6,7	5,7	4,7	2,4	7,5	5,7	5,0
<sup>1)</sup> Данные за 2007-2009 гг. приведены с учетом ретроспективного пересчета индексов производства.								

**ПРОИЗВОДСТВО ОТДЕЛЬНЫХ ВИДОВ ПИЩЕВЫХ ПРОДУКТОВ,  
ВКЛЮЧАЯ НАПИТКИ в 2004 – 2009 гг. <sup>1)</sup>**

(тонн; по полному кругу организаций)

	2004	2005	2006	2007	2008	2009
<b>Производство мяса и мясо-продуктов</b>						
мясо - всего, включая субпродукты I категории	11416,4	10528,1	12139,1	13145,6	16365,1	16735,4
в том числе:						
мясо птицы (в парном весе)	1975,8	1911,6	988,9	734	2111,8	3878,3
колбасные изделия	14949,7	15455,7	15446,6	15470,3	13342,0	9021,25
мясные полуфабрикаты	876,3	1454,4	2115,2	3309,1	2953,5	3831,0
консервы мясные, в % к предыдущему году	37,1	37,1	117,1	168,9	91,2	85,0
<b>Переработка и консервирование рыбо- и морепродуктов</b>						
улов рыбы и добыча других морепродуктов	551	490	729,8	763,5	827,0	703,8
рыба охлажденная (без сельди)	449,0	322,25	425,78	455,1	381,9	289,4
<b>Переработка и консервирование картофеля, фруктов и овощей</b>						
консервы овощные, тыс. условных банок	903,3	758,5	730,2	919,3	754,4	653,0
<b>Производство растительных, животных масел и жиров</b>						
масла растительные	1678,5	2779,3	4530,5	3144,1	3088,6	2891,25

	2004	2005	2006	2007	2008	2009
<b>Производство молочных продуктов</b>						
цельномолочная продукция (в пересчете на молоко)	37363,1	42490,9	49027,8	58543,0	65365,6	72630,8
нежирная молочная продукция в пересчете на обезжиренное молоко	2114,5	4370,6	21235,0	4594,0	5675,0	4459,0
сыры жирные (включая брынзу)	1538	1436,0	1473,0	4152,3	4410,6	4769,09
масло животное	10451,8	9267,5	12755,5	12105,2	12693,1	9168,7
мороженое	1570	826,5	989,0	988	1121	1883,0
консервы молочные, тыс. условных банок	175	186,0	58,5	48,7	–	–
<b>Производство продуктов мукомольно-крупяной промышленности, крахмалов и крахмалопродуктов</b>						
мука	42159,97	65211,7	60635,9	70206,8	69311,2	111491,95
крупы	6532,62	8583,2	8820,1	6200,8	11084,1	9876,7
<b>Производство готовых кормов для животных</b>						
комбикорма	476	11254,0	19214,0	17329,0	12772,5	17344,0
<b>Производство прочих пищевых продуктов</b>						
хлеб и хлебобулочные изделия	74402,36	70891,8	71043,3	73560,5	69041,6	67541,6
сахар-песок, в % к предыдущему году	в 2,1 р.	148,5	73,3	96,5	79,5	55,6
макаронные изделия	166,3	446,0	274,4	122,98	199,9	284,89
кондитерские изделия	62396,65	63968,2	55726,8	54953,2	59221,2	55596,1
<b>Производство напитков</b>						
спирт этиловый из пищевого сырья, в % к предыдущему году	64,5	в 2,9 р.	102,8	108,2	31,7	16,2
водка и ликероводочные изделия, в % к предыдущему году	52,8	в 7,5 р.	180,0	120,8	66,7	42,1
пиво, тыс. дкл	3023,0	1864	1674	1950,3	887,3	4929,30
воды минеральные, тыс. полулитров	142687,0	155615,9	158338,4	190127,6	185054,3	187085,7
безалкогольные напитки, тыс. дкл	4261,57	4411,81	3522,1	3011,5	3066,05	2635,79
<sup>1)</sup> В соответствии с Общероссийским классификатором продукции (ОКП).						

**ПРОИЗВОДСТВО ОТДЕЛЬНЫХ ВИДОВ ПИЩЕВЫХ ПРОДУКТОВ,  
ВКЛЮЧАЯ НАПИТКИ в 2010 – 2011гг. <sup>1)</sup>**  
(тонн; по полному кругу организаций)

	2010	2011
<b>Производство мяса и мясопродуктов</b>		
мясо и субпродукты пищевые убойных животных	15252,8	10232,9
мясо и субпродукты пищевые домашней птицы	5707,2	15709,0
изделия колбасные	8459,0	9387,6
полуфабрикаты мясные (мясосодержащие) охлажденные	3042,6	2757,3
полуфабрикаты мясные (мясосодержащие) замороженные и замороженные	916,2	992,6
консервы мясные (мясосодержащие), в % к предыдущему году	65,4	140,6
<b>Переработка и консервирование рыбо- и морепродуктов</b>		
рыба и продукты рыбные переработанные и консервированные	2457,2	2078,5
<b>Переработка и консервирование картофеля, фруктов и овощей</b>		
плодоовощные консервы, тыс. усл. банок	1167,7	1144,5
<b>Производство растительных, животных масел и жиров</b>		
масло подсолнечное нерафинированное и его фракции	3690,6	9509,8
<b>Производство молочных продуктов</b>		
цельномолочная продукция (в пересчете на молоко)	89941,1	99424,8
сыры и продукты сырные	5409,6	5524,7
масло сливочное и пасты масляные	10326,0	9493,5
мороженое и десерты замороженные прочие, в % к предыдущему году	121,1	89,5
<b>Производство продуктов мукомольно-крупяной промышленности, крахмалов и крахмалопродуктов</b>		
мука из зерновых культур, овощных и других растительных культур; смеси из них	105901,3	110652,8
крупы, мука грубого помола и гранулы из зерновых культур, не включенные в другие группировки	5071,7	7680,0
<b>Производство готовых кормов для животных комбикорма</b>		
комбикорма	41702,0	57920,0
<b>Производство прочих пищевых продуктов</b>		
хлеб и хлебобулочные изделия	65537,7	62523,2
сахар белый свекловичный в твердом состоянии, в % к предыдущему году	72,9	в 2,4 р.

	2010	2011
изделия макаронные без начинки, не подвергнутые тепловой обработке или не приготовленные каким-либо другим способом	892,3	820,6
кондитерские изделия	49663,6	46441,9
<b>Производство напитков</b>		
спирт этиловый ректификованный из пищевого сырья, в % к предыдущему году	97,1	в 2,6 р.
водка, в % к предыдущему году	84,2	74,3
пиво, кроме отходов пивоварения тыс. дкл	12391,33	15515,6
воды минеральные и газированные неподслащенные и неароматизированные, тыс. полулитров	226653,8	198281,0
воды газированные, содержащие добавки сахара или других подслащающих или вкусоароматических веществ, тыс. дкл	3511,4	2842,6

<sup>1)</sup>В соответствии с Общероссийским классификатором продукции по видам экономической деятельности (ОКПД).

## ДИНАМИКА ПРОИЗВОДСТВА ОТДЕЛЬНЫХ ВИДОВ ПИЩЕВЫХ ПРОДУКТОВ

(тысяч тонн)



**ОСНОВНЫЕ ПОКАЗАТЕЛИ РАБОТЫ СФЕРЫ  
«ТЕКСТИЛЬНОЕ И ШВЕЙНОЕ ПРОИЗВОДСТВО»**

(по полному кругу организаций)

	2004	2005	2006	2007	2008	2009	2010	2011
Число организаций, единиц	259	222	217	202	164	198	186	174
Объем отгруженных товаров (работ, услуг), млн. рублей	1997,7	2160,2	2363,7	2790,8	3056,7	2175,1	2453,3	2343,8
Индексы промышленного производства, в процентах к предыдущему году	109,2	96,4	131,1	107,7	92,5	79,5	93,3	82,7
Среднесписочная численность работников (без внешних совместителей и работников несписочного состава), тыс. человек	9,0	7,4	6,8	7,6	6,6	6,5	6,0	4,1
Сальдированный финансовый результат (прибыль минус убыток), млн. рублей	11,7	16,2	73,5	148,1	127,6	-159,6	-52,7	-104,6
Рентабельность проданных товаров, продукции (работ, услуг) организаций, процентов	x	2,6	4,6	7,4	6,9	-1,6	1,3	0,6

**ВЫПУСК ОТДЕЛЬНЫХ ВИДОВ ПРОДУКЦИИ ТЕКСТИЛЬНОГО  
И ШВЕЙНОГО ПРОИЗВОДСТВА в 2004 – 2009 гг.<sup>1)</sup>**

	2004	2005	2006	2007	2008	2009
Ткани всех видов, тыс. кв. м	46317	46417	46581	55305	46646,9	32357,0
в том числе:						
шерстяные в % к предыдущему году	119,0	61,4	63,7	138,6	109,7	162,6
хлопчатобумажные в % к предыдущему году	100,0	116,7	60,7	88,2	66,7	70,0
льняные и пенькоджутовые	703	665	364	–	–	–
шелковые	3878	2546	5286	5519	6157,1	3571
нетканые материалы типа тканей	39074	41558	39882	48341	38910,7	26228,1
Ковры и ковровые изделия, в % к предыдущему году	112,4	64,4	106,3	130,5	138,4	78,5
Трикотажное полотно, в % к предыдущему году	161,7	85,6	81,0	84,5	104,1	88,9
Чулочно-носочные изделия, тыс. пар	1349,95	1708,0	7163,3	7427	7023,9	11885
Трикотажные изделия, тыс. шт.	10680,6	9770,2	10713,6	9792,1	9856,1	9260,3
Производство одежды, выделка и крашение меха						
костюмы, тыс. шт.	282,06	316,6	353,63	409,4	378,3	200,4
пиджаки, тыс. шт.	41,41	21,6	25,11	17,7	23,6	25,2
платья, тыс. шт.	17,5	15,2	6,19	8,3	7,6	14,6
брюки, тыс. шт.	114,32	104,0	112,17	114,7	129,5	130,8
сорочки верхние, тыс. шт.	24,51	39,6	73,06	72,3	61,1	41,4



Продолжение

	2004	2005	2006	2007	2008	2009
куртки, включая рабочие, тыс. шт.	103,3	91,2	124,86	124,5	173,9	117,85
белье постельное, тыс. шт.	122,9	94,2	134,7	149,4	52,1	56,6
костюмы рабочие и специального назначения, тыс.шт.	141,88	128,2	119,27	214,8	119,0	51,5

<sup>1)</sup>В соответствии с Общероссийским классификатором продукции (ОКП).

### ВЫПУСК ОТДЕЛЬНЫХ ВИДОВ ПРОДУКЦИИ ТЕКСТИЛЬНОГО И ШВЕЙНОГО ПРОИЗВОДСТВА в 2010 – 2011гг.<sup>1)</sup>

	2010	2011
<b>Текстильное производство</b>		
Ткани готовые - всего, тыс. кв. м	29332,7	37404,0
в том числе:		
шерстяные в % к предыдущему году	89,3	35,0
хлопчатобумажные в % к предыдущему году	129,1	38,1
материалы нетканые (кроме ватинов)	22661,9	31840,8
Белье постельное, тыс. шт.	87,5	117,5
Ковры и ковровые изделия, в % к предыдущему году	63,2	30,6
Полотна трикотажные, в % к предыдущему году	87,2	46,2
Изделия трикотажные чулочно-носочные, тыс. пар	12112,6	9108,9
Трикотажные изделия - всего, тыс. шт.	7562,4	2772,5
<b>Производство одежды, выделка и крашение меха</b>		
костюмы, тыс. шт.	227,0	254,9
пиджаки и блейзеры мужские или для мальчиков, тыс. шт.	44,1	52,3
жакеты женские или для девочек, кроме трикотажных, тыс. штук	12,1	18,6
платья, сарафаны женские или для девочек, тыс. шт.	14,7	12,7
брюки, бриджи, шорты, тыс. шт.	166,7	227,4
рубашки мужские или для мальчиков, кроме трикотажных, тыс. шт.	4,0	11,7
куртки, тыс. шт.	132,9	161,9
комплекты и костюмы мужские, производственные и профессиональные, тыс. шт.	53,8	98,0
комплекты и костюмы женские, производственные и профессиональные, тыс. шт.	5,4	0,7

<sup>1)</sup>В соответствии с Общероссийским классификатором продукции по видам экономической деятельности (ОКПД).

### ОСНОВНЫЕ ПОКАЗАТЕЛИ РАБОТЫ СФЕРЫ «ПРОИЗВОДСТВО КОЖИ, ИЗДЕЛИЙ ИЗ КОЖИ И ПРОИЗВОДСТВО ОБУВИ» (по полному кругу организаций)

	2004	2005	2006	2007	2008	2009	2010	2011
Число организаций, единиц	29	20	17	11	9	14	19	13
Объем отгруженных товаров (работ, услуг), млн. рублей	26,0	24,6	45,3	61,5	72,5	61,2	70,0	67,8

Продолжение

	2004	2005	2006	2007	2008	2009	2010	2011
Индексы промышленного производства, в процентах к предыдущему году	30,6	63,5	219,7	109,7	79,6	78,3	149,7	67,0
Среднесписочная численность работников (без внешних совместителей и работников несписочного состава), тыс. чел.	1,0	0,5	0,3	0,3	0,3	0,2	0,3	0,2
Сальдированный финансовый результат (прибыль минус убыток), млн. рублей	0,9	-1,3	-2,6	-3,0	-10,6	-1,6	0,6	-3,4
Рентабельность проданных товаров, продукции (работ, услуг) организаций, процентов	x	-8,6	0,6	11,7	1,3	14,9	0,2	-7,3

### ПРОИЗВОДСТВО ОБУВИ в 2004 – 2009 гг.<sup>1)</sup>

	2004	2005	2006	2007	2008	2009
<b>Производство обуви</b>						
обувь, тыс. пар	55,82	35,94	90,56	101,2	79,9	63,3
в том числе детская до 24 размера включительно	11,7	12,0	16,0	5,3	1,0	15,9

<sup>1)</sup>В соответствии с Общероссийским классификатором продукции (ОКП).

### ПРОИЗВОДСТВО ОБУВИ в 2010 – 2011 гг.<sup>1)</sup>

	2010	2011
<b>Производство обуви</b>		
обувь – всего, тыс. пар	101,4	55,4

<sup>1)</sup>В соответствии с Общероссийским классификатором продукции по видам экономической деятельности (ОКПД).

### ОСНОВНЫЕ ПОКАЗАТЕЛИ РАБОТЫ СФЕРЫ «ОБРАБОТКА ДРЕВЕСИНЫ И ПРОИЗВОДСТВО ИЗДЕЛИЙ ИЗ ДЕРЕВА» (по полному кругу организаций)

	2004	2005	2006	2007	2008	2009	2010	2011
Число организаций, единиц	267	238	238	235	206	290	272	270
Объем отгруженных товаров (работ, услуг), млн. рублей	766,2	911,2	1185,2	2427,4	3116,9	3202,7	4151,3	4423,7
Индексы промышленного производства, в процентах к предыдущему году	108,2	122,0	112,0	104,5	91,4	99,0	113,3	103,2
Среднесписочная численность работников (без внешних совместителей и работников несписочного состава), тыс. человек	4,1	4,0	4,6	6,0	6,0	5,7	5,5	5,8

Продолжение

	2004	2005	2006	2007	2008	2009	2010	2011
Сальдированный финансовый результат (прибыль минус убыток), млн. рублей	10,4	97,1	21,0	139,4	-19,2	-29,2	-28,3	24,1
Рентабельность проданных товаров, продукции (работ, услуг) организаций, процентов	x	2,9	5,7	5,8	2,1	0,7	1,2	2,3

### ОБРАБОТКА ДРЕВЕСИНЫ И ПРОИЗВОДСТВО ИЗДЕЛИЙ ИЗ ДЕРЕВА в 2004 – 2009 гг.<sup>1)</sup>

	2004	2005	2006	2007	2008	2009
<b>Распиловка и строгание древесины; пропитка древесины</b>						
пиломатериалы, тыс. куб. м	163,98	150,40	158,77	172,9	118,6	177,15
<b>Производство шпона, фанеры, плит, панелей</b>						
фанера клееная, в % к предыдущему году	112,8	125,4	101,5	113,7	93,3	92,1
<b>Производство деревянных строительных конструкций, включая сборные деревянные строения, и столярных изделий</b>						
блоки оконные, тыс. кв. м	92,22	38,89	33,56	71,02	31,71	3,97
блоки дверные, тыс. кв. м	96,81	279,01	474,7	471,5	644,3	427,59
деревянные дома заводского изготовления, тыс. кв. м общей площади	1,78	0,6	0,2	–	–	0,3
<b>Производство деревянной тары</b>						
комплекты ящичные, тыс. куб. м	6,9	30,29	24,88	7,97	12,7	8,32

<sup>1)</sup>В соответствии с Общероссийским классификатором продукции (ОКП).

### ОБРАБОТКА ДРЕВЕСИНЫ И ПРОИЗВОДСТВО ИЗДЕЛИЙ ИЗ ДЕРЕВА в 2010 – 2011 гг.<sup>1)</sup>

	2010	2011
<b>Распиловка и строгание древесины; пропитка древесины</b>		
пиломатериалы (кроме шпал железнодорожных и трамвайных деревянных непропитанных), тыс. куб. м	204,2	188,2
<b>Производство шпона, фанеры, плит, панелей</b>		
фанера клееная, состоящая только из листов древесины, в % к предыдущему году	116,2	111,0
<b>Производство деревянных строительных конструкций, включая сборные деревянные строения, и столярных изделий</b>		
блоки оконные в сборе (комплектно), тыс. кв. м	2,1	2,6
блоки дверные в сборе (комплектно), тыс. кв. м	451,2	588,0

Продолжение

	2010	2011
дома деревянные заводского изготовления (дома стандартные), тыс. кв. м общей площади	8,4	5,0
<b>Производство деревянной тары</b>		
ящики, коробки, корзины упаковочные, барабаны деревянные, кроме кабельных, и аналогичная тара деревянная, тыс. куб. м	6,8	26,2
<sup>1)</sup> В соответствии с Общероссийским классификатором продукции по видам экономической деятельности (ОКПД).		

**ОСНОВНЫЕ ПОКАЗАТЕЛИ РАБОТЫ СФЕРЫ  
«ЦЕЛЛЮЛОЗНО-БУМАЖНОЕ ПРОИЗВОДСТВО;  
ИЗДАТЕЛЬСКАЯ И ПОЛИГРАФИЧЕСКАЯ ДЕЯТЕЛЬНОСТЬ»**  
(по полному кругу организаций)

	2004	2005	2006	2007	2008	2009	2010	2011
Число организаций, единиц	125	125	174	184	163	205	211	198
Объем отгруженных товаров (работ, услуг), млн. рублей	654,6	735,4	924,8	1178,2	1295,4	1351,0	2067,5	1454,8
Индексы промышленного производства, в % к предыдущему году	127,1	92,9	111,6	125,3	107,4	58,0	124,0	90,9
Среднесписочная численность работников (без внешних совместителей и работников несписочного состава), тыс. чел.	2,9	3,1	3,2	3,8	3,0	2,9	2,9	2,9
Сальдированный финансовый результат (прибыль минус убыток), млн. рублей	34,6	12,1	38,6	49,4	53,1	66,3	70,9	25,4
Рентабельность проданных товаров, продукции (работ, услуг) организаций, процентов	x	0,1	3,8	3,1	7,6	6,6	6,3	5,9

**ПРОИЗВОДСТВО ОТДЕЛЬНЫХ ВИДОВ ПРОДУКЦИИ ЦЕЛЛЮЛОЗНО-БУМАЖНОГО  
ПРОИЗВОДСТВА, ИЗДАТЕЛЬСКОЙ И ПОЛИГРАФИЧЕСКОЙ ДЕЯТЕЛЬНОСТИ  
в 2004 – 2009 гг.<sup>1)</sup>**  
(по полному кругу организаций)

	2004	2005	2006	2007	2008	2009
<b>Производство целлюлозы, древесной массы, бумаги, картона и изделий из них</b>						
картон, тонн	1731,0	2108,0	2864,9	3730,4	7123,3	5082,7
в том числе: тарный	302	335	831,9	1756,4	4998,3	3957,8
ящики из картона, тыс. кв. м	227	438	810,07	131	538	415,1
<b>Производство писчебумажных изделий</b>						
тетради общие, тыс. шт.	602	709	423	378	243	319
альбомы, папки для рисования и черчения, тыс. шт.	328	632	327	113	44	84

Продолжение

	2004	2005	2006	2007	2008	2009
бумага потребительская, тыс. шт.	82	119	105	155	157	158
<b>Производство обоев</b>						
обои, тыс. усл. кусков	697	426,4	480	—	—	—
<b>Издательская и полиграфическая деятельность, тиражирование записных носителей информации</b>						
газеты, млн. шт.	174,64	115,59	94,97	112,92	106,4	97,83
книги и брошюры, млн. шт.	712,25	716,74	812,69	946,4	883,8	831,05
изоиздания, млн. шт.	40,86	5,57	7,52	6,62	23,2	3,45

<sup>1)</sup>В соответствии с Общероссийским классификатором продукции (ОКП).

### ПРОИЗВОДСТВО ОТДЕЛЬНЫХ ВИДОВ ПРОДУКЦИИ ЦЕЛЛЮЛОЗНО-БУМАЖНОГО ПРОИЗВОДСТВА, ИЗДАТЕЛЬСКОЙ И ПОЛИГРАФИЧЕСКОЙ ДЕЯТЕЛЬНОСТИ в 2010 – 2011гг.<sup>1)</sup>

(по полному кругу организаций)

	2010	2011
<b>Производство целлюлозы, древесной массы, бумаги, картона и изделий из них</b>		
картон - всего, тонн	7270,4	7730,2
в том числе тарный (крафт-лайнер) немелованный	7270,4	7730,2
ящики из гофрированного картона (тара транспортная), тыс. кв. м	282,4	511,9
<b>Издательская и полиграфическая деятельность, тиражирование записных носителей информации</b>		
тетради общие, в % к предыдущему году	175,9	74,0
альбомы и папки для рисования и черчения, в % к предыдущему году	106,3	в 2,0 р.
газеты, млн. шт.	95,1	90,4
книги, брошюры, листовки и аналогичные издания, переплетенные печатные, млн. шт.	980,9	937,9
изоиздания листовые, млн. шт.	3,8	8,1

<sup>1)</sup>В соответствии с Общероссийским классификатором продукции по видам экономической деятельности (ОКПД).

### ОСНОВНЫЕ ПОКАЗАТЕЛИ РАБОТЫ СФЕРЫ «ХИМИЧЕСКОЕ ПРОИЗВОДСТВО»

(по полному кругу организаций)

	2004	2005	2006	2007	2008	2009	2010	2011
Число организаций, единиц	44	42	52	42	51	60	54	62
Объем отгруженных товаров (работ, услуг), млн. рублей	112,8	139,1	195,1	275,0	232,3	393,8	608,0	705,3
Индексы промышленного производства, в % к предыдущему году	68,2	174,6	132,2	114,2	29,0	30,0	90,7	99,1

Продолжение

	2004	2005	2006	2007	2008	2009	2010	2011
Среднесписочная численность работников (без внешних совместителей и работников несписочного состава), тыс. человек	0,4	0,4	0,5	0,6	0,4	0,4	0,4	0,4
Сальдированный финансовый результат (прибыль минус убыток), млн. рублей	5,4	-44,7	-29,1	–	-8,5	-3,3	4,3	2,7
Рентабельность проданных товаров, продукции (работ, услуг) организаций, процентов	x	2,1	-0,2	0,8	-1,4	3,0	4,2	4,3

**ПРОИЗВОДСТВО ОТДЕЛЬНЫХ ВИДОВ ПРОДУКЦИИ ХИМИЧЕСКОГО  
ПРОИЗВОДСТВА в 2004 – 2009 гг.<sup>1)</sup>**

(по полному кругу организаций)

	2004	2005	2006	2007	2008	2009
Углекислота, тонн	263,4	456,7	610,9	693,4	170,5	–
Волокна и нити химические, тонн	-	4437,0	5915,0	8233,0	6553,0	4111,0

<sup>1)</sup>В соответствии с Общероссийским классификатором продукции (ОКП).

**ПРОИЗВОДСТВО ОТДЕЛЬНЫХ ВИДОВ ПРОДУКЦИИ ХИМИЧЕСКОГО  
ПРОИЗВОДСТВА в 2010 – 2011 гг.<sup>1)</sup>**

(по полному кругу организаций)

	2010	2011
<b>Производство промышленных газов</b>		
аргон, в % к предыдущему году	50,0	100,0
азот, тыс. куб. м	416,4	416,1
кислород, тыс. куб. м	1409,7	2138,6
<b>Производство красок и лаков</b>		
материалы лакокрасочные на основе полимеров, тонн	3148,4	1027,7
<b>Производство искусственных и синтетических волокон</b>		
волокна и нити химические, тонн	4485,4	4448,4

<sup>1)</sup>В соответствии с Общероссийским классификатором продукции по видам экономической деятельности (ОКПД).

**ОСНОВНЫЕ ПОКАЗАТЕЛИ РАБОТЫ СФЕРЫ  
«ПРОИЗВОДСТВО РЕЗИНОВЫХ И ПЛАСТМАССОВЫХ ИЗДЕЛИЙ»**  
(по полному кругу организаций)

	2004	2005	2006	2007	2008	2009	2010	2011
Число организаций, единиц	60	63	74	76	87	120	113	130
Объем отгруженных товаров (работ, услуг), млн. рублей	645,3	823,6	1123,7	732,0	752,8	819,8	1402,6	1948,5
Индексы промышленного производства, в % к предыдущему году	115,0	107,3	151,6	123,5	123,3	50,9	135,8	150,9
Среднесписочная численность работников (без внешних совместителей и работников несписочного состава), тыс. человек	1,2	2,0	2,6	2,3	1,2	1,2	0,9	1,5
Сальдированный финансовый результат (прибыль минус убыток), млн. рублей	6,3	2,2	17,2	55,9	14,0	-0,3	17,3	22,4
Рентабельность проданных товаров, продукции (работ, услуг) организаций, процентов	x	2,4	3,1	4,9	3,2	2,2	2,9	2,0

**ПРОИЗВОДСТВО ОТДЕЛЬНЫХ ВИДОВ РЕЗИНОВЫХ И  
ПЛАСТМАССОВЫХ ИЗДЕЛИЙ в 2004 – 2009 гг.<sup>1)</sup>**  
(по полному кругу предприятий)

	2004	2005	2006	2007	2008	2009
<b>Производство резиновых изделий</b>						
изделия формовые резинотехнические (произведенные), тонн	450,1	486,0	891,4	1326,5	1847,7	991,0
<b>Производство пластмассовых изделий</b>						
изделия из пластмасс, тонн	9924,5	10330,7	10430,2	10827,7	11243,0	4588,2
пленочные материалы, тыс. кв. м	255,0	313,0	325,0	318,0	1189,4	1336,5
<b>Производство пластмассовых изделий, используемых в строительстве</b>						
металлопластиковые окна, кв. м	16428	13464	22102	29722	43721,6	22712,6

<sup>1)</sup>В соответствии с Общероссийским классификатором продукции (ОКП).

**ПРОИЗВОДСТВО ОТДЕЛЬНЫХ ВИДОВ РЕЗИНОВЫХ И  
ПЛАСТМАССОВЫХ ИЗДЕЛИЙ в 2010 – 2011 гг.<sup>1)</sup>**  
(по полному кругу предприятий)

	2010	2011
<b>Производство резиновых изделий</b>		
изделия из резины прочие, не включенные в другие группировки; резина (эбонит) твердая во всех формах и изделия из нее, тонн	594,3	1097,8
<b>Производство пластмассовых изделий</b>		
фурнитура для мебели, транспортных средств и аналогичные изделия полимерные; статуэтки и прочие декоративные изделия полимерные; прочие изделия полимерные, тонн	547,2	1464,1
плиты, листы, пленка и полосы (ленты) полимерные, неармированные или не комбинированные с другими материалами, тонн	3356,8	5021,3
окна и их коробки, подоконники полимерные, кв. м	20463,4	18249,8

<sup>1)</sup>В соответствии с Общероссийским классификатором продукции по видам экономической деятельности (ОКПД).

**ОСНОВНЫЕ ПОКАЗАТЕЛИ РАБОТЫ СФЕРЫ «ПРОИЗВОДСТВО  
ПРОЧИХ НЕМЕТАЛЛИЧЕСКИХ МИНЕРАЛЬНЫХ ПРОДУКТОВ»**  
(по полному кругу организаций)

	2004	2005	2006	2007	2008	2009	2010	2011
Число организаций, единиц	175	154	136	142	153	188	175	205
Объем отгруженных товаров (работ, услуг), млн. рублей	3017,9	4624,9	4421,3	6155,1	7569,6	7184,9	8248,5	11046,9
Индексы промышленного производства, в процентах к предыдущему году	111,0	98,3	130,2	115,6	109,2	68,3	116,9	119,1
Среднесписочная численность работников (без внешних совместителей и работников несписочного состава), тыс. человек	8,7	7,6	7,3	8,1	8,1	6,7	6,5	6,7
Сальдированный финансовый результат (прибыль минус убыток), млн. рублей	11,0	-1,7	342,6	699,4	-62,8	455,8	409,8	268,2
Рентабельность проданных товаров, продукции (работ, услуг) организаций, процентов	x	5,2	11,4	14,4	3,1	2,7	1,8	4,3

**ПРОИЗВОДСТВО ОТДЕЛЬНЫХ ВИДОВ НЕМЕТАЛЛИЧЕСКИХ  
МИНЕРАЛЬНЫХ ПРОДУКТОВ в 2004 – 2009 гг.<sup>1)</sup>**  
(по полному кругу предприятий)

	2004	2005	2006	2007	2008	2009
<b>Производство стекла и изделий из стекла</b>						
бутылки, в % к предыдущему году	96,9	56,8	–	–	в 24,8 р.	101,7
<b>Производство стекловолокна</b>						
вата минеральная и изделия из нее, тыс. куб. м	22,8	119,4	262,3	271,9	309,6	297,9
Производство кирпича, черепицы и прочих строительных изделий из обожженной глины						
кирпич строительный, млн. усл. кирпичей	189,7	175,95	191,6	242,94	190,9	75,7
Производство цемента, извести и гипса						
цемент, в % к предыдущему году	122,7	85,4	132,1	122,8	55,5	83,2
известь строительная, тыс. тонн	5,0	5,4	7,5	8,0	4,5	2,3



Продолжение

	2004	2005	2006	2007	2008	2009
<b>Производство изделий из бетона, гипса и цемента</b>						
конструкции и изделия сборные железобетонные, тыс. куб. м	215,3	224,6	258,4	297,3	269,3	112,9
блоки крупные стеновые (включая бетонные блоки стен подвалов), млн. условных кирпичей	15,9	9,4	6,8	10,2	9,5	4,2
блоки и камни мелкие стеновые (без блоков из ячеистых бетонов), млн. условных кирпичей, в % к предыдущему году	45,5	120,0	в 5,7 р.	9,1	116,1	166,7
листы асбестоцементные (шифер), млн. условных плиток, в % к предыдущему году	85,4	106,0	98,9	119,0	47,3	120,8
<b>Производство прочей неметаллической минеральной продукции</b>						
материалы мягкие кровельные и изоляционные, тыс. кв. м	26856,5	31300	32210	37015	37666	26776
пористые заполнители, тыс. куб. м.	50,8	57,1	104,8	88,6	64,3	22,0

<sup>1)</sup>В соответствии с Общероссийским классификатором продукции (ОКП).

**ПРОИЗВОДСТВО ОТДЕЛЬНЫХ ВИДОВ НЕМЕТАЛЛИЧЕСКИХ  
МИНЕРАЛЬНЫХ ПРОДУКТОВ в 2010 – 2011гг.<sup>1)</sup>**

(по полному кругу предприятий)

	2010	2011
<b>Производство стекла и изделий из стекла</b>		
бутылки из стекла для напитков и пищевых продуктов, в % к предыдущему году	97,9	99,9
<b>Производство цемента, извести и гипса</b>		
портландцемент, цемент глиноземистый, цемент шлаковый и аналогичные цементы гидравлические, в % к предыдущему году	146,2	120,3
известь строительная, тыс. тонн	4,7	0,9
<b>Производство изделий из бетона, гипса и цемента</b>		
конструкции и детали сборные железобетонные, тыс. куб. м	161,4	195,2
кирпич строительный (включая камни) из цемента, бетона или искусственного камня, млн. усл. кирпичей	99,3	129,9
блоки стеновые крупные (включая блоки стен подвалов) из бетона, млн. условных кирпичей	4,3	9,1
блоки и камни стеновые мелкие из бетона, млн. условных кирпичей	0,6	6,1
листы асбестоцементные волнистые (гофрированные) (шифер), млн. условных плиток, в % к предыдущему году	80,7	105,6
<b>Производство прочей неметаллической минеральной продукции</b>		
материалы кровельные и гидроизоляционные рулонные из асфальта или аналогичных материалов (нефтяного битума, каменноугольного пека и т. д.), в % к предыдущему году	103,0	97,5
вермикулит расслоенный; глины вспученные; шлак вспененный (шлаковая пемза) и аналогичные материалы минеральные вспученные, в % к предыдущему году	69,1	181,2
смеси и изделия из теплоизоляционных и звукоизоляционных материалов, не включенные в другие группировки, тыс. куб. м	397,5	472,1

<sup>1)</sup>В соответствии с Общероссийским классификатором продукции по видам экономической деятельности (ОКПД).

**ОСНОВНЫЕ ПОКАЗАТЕЛИ РАБОТЫ СФЕРЫ  
«МЕТАЛЛУРГИЧЕСКОЕ ПРОИЗВОДСТВО И ПРОИЗВОДСТВО ГОТОВЫХ  
МЕТАЛЛИЧЕСКИХ ИЗДЕЛИЙ»**  
(по полному кругу организаций)

	2004	2005	2006	2007	2008	2009	2010	2011
Число организаций, единиц	209	229	257	269	282	311	295	304
Объем отгруженных товаров (работ, услуг), млн. рублей	1573,7	2934,1	3985,2	5847,0	10316,5	7114,9	9472,3	10171,1
Индексы промышленного производства, в процентах к предыдущему году	70,5	в 3,3 р.	116,2	139,9	166,7	70,6	106,9	113,8
Среднесписочная численность работников (без внешних совместителей и работников несписочного состава), тыс. чел.	3,0	7,2	9,3	10,4	10,0	8,3	7,4	8,7
Сальдированный финансовый результат (прибыль минус убыток), млн. рублей	-5,5	5,1	48,4	277,0	742,3	392,6	565,8	697,5
Рентабельность проданных товаров, продукции (работ, услуг) организаций, процентов	x	0,8	2,2	4,9	9,7	8,3	8,8	8,4

**ПРОИЗВОДСТВО ОТДЕЛЬНЫХ ВИДОВ ПРОДУКЦИИ  
МЕТАЛЛУРГИЧЕСКОГО ПРОИЗВОДСТВА в 2004 – 2009 гг.<sup>1)</sup>**  
(тысяч тонн)

	2004	2005	2006	2007	2008	2009
Выплавка стали	1,8	2,1	3,3	4,4	4,8	1,2
Стальные трубы	2,6	3,5	4,4	6,3	7,2	2,3
Электроды сварочные	1,4	0,8	0,6	–	–	–

<sup>1)</sup>В соответствии с Общероссийским классификатором продукции (ОКП).

**ПРОИЗВОДСТВО ОТДЕЛЬНЫХ ВИДОВ ПРОДУКЦИИ  
МЕТАЛЛУРГИЧЕСКОГО ПРОИЗВОДСТВА в 2010 – 2011 гг.<sup>1)</sup>**  
(тысяч тонн)

	2010	2011
Сталь	1,6	1,4
Трубы стальные	4,9	7,3
Прутки холоднотянутые из железа и нелегированной стали прочие, в % к предыдущему году	160,0	86,5
Уголки, фасонные и специальные профили из железа или нелегированной стали	0,1	17,0

<sup>1)</sup>В соответствии с Общероссийским классификатором продукции по видам экономической деятельности (ОКПД).

**ОСНОВНЫЕ ПОКАЗАТЕЛИ РАБОТЫ СФЕРЫ  
«ПРОИЗВОДСТВО МАШИН И ОБОРУДОВАНИЯ»**

(по полному кругу организаций)

	2004	2005	2006	2007	2008	2009	2010	2011
Число организаций, единиц	480	252	284	228	207	237	224	195
Объем отгруженных товаров (работ, услуг), млн. рублей	1869,5	2441,0	3353,6	5120,1	6183,6	4157,3	4279,1	6000,5
Индексы промышленного производства, в процентах к предыдущему году	112,1	100,9	129,9	115,3	114,1	84,1	115,6	107,2
Среднесписочная численность работников (без внешних совместителей и работников несписочного состава), тыс. человек	13,9	12,6	11,1	11,9	9,9	7,1	7,8	6,8
Сальдированный финансовый результат (прибыль минус убыток), млн. руб.	–	140,6	122,9	446,8	513,8	110,3	74,2	443,7
Рентабельность проданных товаров, продукции (работ, услуг) организаций, процентов	x	7,1	6,9	12,8	11,8	5,8	3,0	9,7

**ПРОИЗВОДСТВО ОТДЕЛЬНЫХ ВИДОВ МАШИН И ОБОРУДОВАНИЯ в 2004 – 2009 гг.<sup>1)</sup>**

	2004	2005	2006	2007	2008	2009
<b>Производство гидравлических и пневматических силовых установок и двигателей</b>						
гидроприводы и гидроавтоматика, тыс. рублей	198161	202013	258200	357421	321414	111962,0
<b>Производство механического оборудования</b>						
насосы центробежные, паровые и приводные, в % к предыдущему году	94,4	102,8	110,6	88,1	112,4	54,9
арматура промышленная трубопроводная, тыс. шт.	70,7	72,4	107,8	143,9	125,8	61,6
<b>Производство прочего оборудования общего назначения</b>						
краны на автомобильном ходу, в % к предыдущему году	180,3	150,0	169,7	в 2,0 р.	92,5	2,5
<b>Производство станков</b>						
металлорежущие станки, шт.	70	66	55	21	55	21
<b>Производство прочего подъемно-транспортного оборудования</b>						
тали электрические, в % к предыдущему году	84,2	98,3	102,9	125,5	102,1	34,0

<sup>1)</sup>В соответствии с Общероссийским классификатором продукции (ОКП).

**ПРОИЗВОДСТВО ОТДЕЛЬНЫХ ВИДОВ МАШИН И ОБОРУДОВАНИЯ в 2010 – 2011гг.<sup>1)</sup>**

	2010	2011
<b>Производство механического оборудования</b>		
установки и двигатели гидравлические и пневматические силовые прочие, тыс. руб.	190948,0	233626,0
насосы центробежные для перекачки жидкостей; прочие насосы; подъемники жидкостей прочие, в % к предыдущему году	143,6	124,5
краны, вентили, клапаны и арматура аналогичная для трубопроводов, котлов, цистерн, баков и аналогичных емкостей, тыс. шт.	63,7	97,2

Продолжение

	2010	2011
<b>Производство прочего оборудования общего назначения</b>		
тали и подъемники, не включенные в другие группировки, в % к предыдущему году	107,6	в 12,7 р.
краны мостовые электрические, в % к предыдущему году	60,4	186,9
<b>Производство станков</b>		
станки металлорежущие, шт.	19	31

<sup>1)</sup>В соответствии с Общероссийским классификатором продукции по видам экономической деятельности (ОКПД).

**ОСНОВНЫЕ ПОКАЗАТЕЛИ РАБОТЫ СФЕРЫ  
«ПРОИЗВОДСТВО ЭЛЕКТРООБОРУДОВАНИЯ, ЭЛЕКТРОННОГО  
И ОПТИЧЕСКОГО ОБОРУДОВАНИЯ»**  
(по полному кругу организаций)

	2004	2005	2006	2007	2008	2009	2010	2011
Число организаций, единиц	127	124	131	130	130	155	161	159
Объем отгруженных товаров (работ, услуг), млн. рублей	5238,0	5655,8	8059,1	10095,1	9601,9	8611,2	13086,9	17939,0
Индексы промышленного производства, в процентах к предыдущему году	77,0	91,3	120,5	106,6	83,2	66,2	117,2	118,6
Среднесписочная численность работников (без внешних совместителей и работников несписочного состава), тыс. человек	14,6	15,7	15,8	16,3	16,3	16,7	12,7	12,1
Сальдированный финансовый результат (прибыль минус убыток), млн. рублей	-43,3	8,4	146,9	754,6	-192,8	68,9	351,0	-533,8
Рентабельность проданных товаров, продукции (работ, услуг) организаций, процентов	x	3,0	9,7	11,4	12,4	9,0	8,1	11,9

**ПРОИЗВОДСТВО ОТДЕЛЬНЫХ ВИДОВ ЭЛЕКТРООБОРУДОВАНИЯ,  
ЭЛЕКТРОННОГО И ОПТИЧЕСКОГО ОБОРУДОВАНИЯ в 2004 – 2009 гг.<sup>1)</sup>**

	2004	2005	2006	2007	2008	2009
<b>Производство изделий медицинской техники, средств измерений, оптических приборов и аппаратуры, часов</b>						
счетчики электрические однофазные, шт.	105327	80980	87824	16720	–	–
счетчики электрические трехфазные, шт.	19187	14669	11745	2266	–	–
аппаратура низковольтная электрическая в фактических ценах, тыс. рублей	687141	668904,7	1091384	1739843	1348326,4	443244,4
медицинская техника и запасные части к ней, тыс. рублей	85719	93621	103990	104937	93936,2	80348,2

Продолжение

	2004	2005	2006	2007	2008	2009
водосчетчики для холодной воды, в % к предыдущему году	–	–	119,0	141,5	82,8	139,1
приборы полупроводниковые, в % к предыдущему году	55,8	120,5	60,4	167,2	149,3	47,3
электрооборудование автотракторное, приборы и карбюраторы, тыс. рублей	2663913	2553083	3046564	3786211	3702276,3	1667066,0
приборы оптоэлектронные и индикаторы знаковинтезирующие, тыс. шт.	306,5	241,7	134,6	173,5	209,2	194,0

<sup>1)</sup>В соответствии с Общероссийским классификатором продукции (ОКП).

### ПРОИЗВОДСТВО ОТДЕЛЬНЫХ ВИДОВ ЭЛЕКТРООБОРУДОВАНИЯ, ЭЛЕКТРОННОГО И ОПТИЧЕСКОГО ОБОРУДОВАНИЯ в 2010 – 2011гг.<sup>1)</sup>

	2010	2011
<b>Производство электрических машин и оборудования</b>		
устройства коммутации и защиты электрических цепей на напряжение не более 1кВт, тыс. руб.	1205183,8	1820661,2
<b>Производство электронных компонентов, аппаратуры для радио, телевидения и связи</b>		
приборы полупроводниковые; кристаллы пьезоэлектрические в сборе, тыс. штук	275,2	252,5
<b>Производство медицинских изделий; средств измерений, контроля, управления и испытаний; оптических приборов, фото- и кинооборудования; часов</b>		
изделия медицинские, включая хирургическое оборудование, ортопедические приспособления и их составные части, тыс. руб.	89119,6	63946,1
приборы и аппаратура для автоматического регулирования или управления, тыс. руб.	86505,6	121820,0

<sup>1)</sup>В соответствии с Общероссийским классификатором продукции по видам экономической деятельности (ОКПД).

### ОСНОВНЫЕ ПОКАЗАТЕЛИ РАБОТЫ СФЕРЫ «ПРОИЗВОДСТВО ТРАНСПОРТНЫХ СРЕДСТВ И ОБОРУДОВАНИЯ» (по полному кругу организаций)

	2004	2005	2006	2007	2008	2009	2010	2011
Число организаций, единиц	104	127	143	160	148	152	154	157
Объем отгруженных товаров (работ, услуг), млн. рублей	21854,8	25815,4	29772,4	37769,8	40260,3	26209,0	38647,0	47319,2
Индексы промышленного производства, в процентах к предыдущему году	97,1	103,3	103,1	111,6	102,4	55,5	135,3	111,0

Продолжение

	2004	2005	2006	2007	2008	2009	2010	2011
Среднесписочная численность работников (без внешних совместителей и работников несписочного состава), тыс. человек	54,6	45,0	39,0	41,5	41,0	37,6	35,4	34,4
Сальдированный финансовый результат (прибыль минус убыток), млн. рублей	702,9	543,4	1631,0	2127,5	-2337,6	-3744,8	641,5	-1878,4
Рентабельность проданных товаров, продукции (работ, услуг) организаций, процентов	x	5,3	7,0	7,0	-1,1	-2,4	6,7	4,3

**ПРОИЗВОДСТВО ОТДЕЛЬНЫХ ВИДОВ  
ТРАНСПОРТНЫХ СРЕДСТВ И ОБОРУДОВАНИЯ в 2004 – 2009 гг.<sup>1)</sup>**

(по полному кругу организаций)

	2004	2005	2006	2007	2008	2009
<b>Производство автомобилей, прицепов и полуприцепов</b>						
грузовые автомобили, в % к предыдущему году	82,0	105,2	103,7	121,9	99,0	41,9
легковые автомобили, в % к предыдущему году	95,1	94,0	97,9	111,2	97,1	47,9
автобусы, в % к предыдущему году	79,0	118,9	77,0	118,1	92,1	45,7
двигатели автомобильные, в % к предыдущему году	111,1	92,7	87,4	93,5	88,8	69,5
<sup>1)</sup> В соответствии с Общероссийским классификатором продукции (ОКП).						

**ПРОИЗВОДСТВО ОТДЕЛЬНЫХ ВИДОВ  
ТРАНСПОРТНЫХ СРЕДСТВ И ОБОРУДОВАНИЯ в 2010 – 2011 гг.<sup>1)</sup>**

(по полному кругу организаций)

	2010	2011
<b>Производство автомобилей, прицепов и полуприцепов</b>		
автомобили грузовые, шт.	18057	25249
автомобили легковые (новые), в % к предыдущему году	166,8	123,0
автобусы, шт.	12851	9696
двигатели внутреннего сгорания для автотранспортных средств и мотоциклов, в % к предыдущему году	в 2,2 р.	88,5
<sup>1)</sup> В соответствии с Общероссийским классификатором продукции по видам экономической деятельности (ОКПД).		

### ДИНАМИКА ПРОИЗВОДСТВА АВТОМОБИЛЕЙ

(в % к предыдущему году)

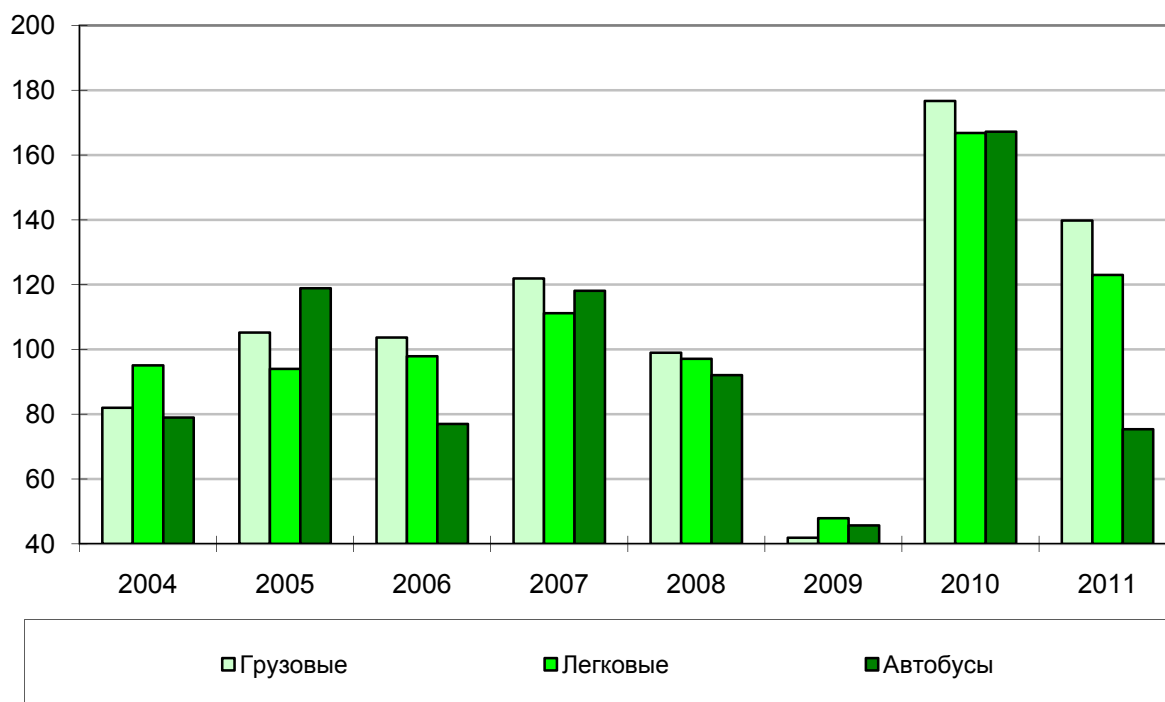

### ОСНОВНЫЕ ПОКАЗАТЕЛИ РАБОТЫ СФЕРЫ «ПРОЧИЕ ОБРАБАТЫВАЮЩИЕ ПРОИЗВОДСТВА» (по полному кругу организаций)

	2004	2005	2006	2007	2008	2009	2010	2011
Число организаций, единиц	201	207	255	211	199	274	241	259
Объем отгруженных товаров (работ, услуг), млн. рублей	913,0	1081,8	2157,0	4614,4	5640,1	4277,1	5662,0	6125,8
Индексы промышленного производства, в процентах к предыдущему году	120,1	122,3	141,8	143,5 <sup>1)</sup>	146,4 <sup>1)</sup>	76,1 <sup>1)</sup>	91,9	100,7
Среднесписочная численность работников (без внешних совместителей и работников несписочного состава), тыс. человек	3,6	3,0	3,6	4,2	5,2	5,0	4,9	4,1
Сальдированный финансовый результат (прибыль минус убыток), млн. руб.	35,2	33,1	71,5	105,0	120,0	-12,2	140,7	126,5
Рентабельность проданных товаров, продукции (работ, услуг) организаций, процентов	x	3,4	3,1	2,4	2,9	0,6	4,2	3,1

<sup>1)</sup> Данные за 2007-2009 гг. приведены с учетом ретроспективного пересчета индексов производства.

**ПРОИЗВОДСТВО ОТДЕЛЬНЫХ ВИДОВ ПРОДУКЦИИ ПРОЧИХ  
ОБРАБАТЫВАЮЩИХ ПРОИЗВОДСТВ в 2004 – 2009 гг.<sup>1)</sup>**  
(по полному кругу организаций)

	2004	2005	2006	2007	2008	2009
<b>Производство мебели и прочей продукции, не включенной в другие группировки</b>						
стулья, шт.	4147	13120	11819	10650	24127	39354
кресла, шт.	9176	8178	8931	12126	17184	39156
диваны, кушетки, тахты, шт.	3822	4123	4553	7803	10288	6993
столы, шт.	75022	92251	110179	220425	281210	221903
шкафы, шт.	38497	49094	73546	208482	571250	430090
диван-кровати, шт.	7959	27702	27187	12237	14115	9944
кровати деревянные, шт.	3638	4520	7823	15499	19563	33931
линолеум поливинилхлоридный рулонный на теплозвукоизолирующей подоснове, в % к предыдущему году	122,5	115,6	112,6	101,0	77,3	103,5
<sup>1)</sup> В соответствии с Общероссийским классификатором продукции (ОКП).						

**ПРОИЗВОДСТВО ОТДЕЛЬНЫХ ВИДОВ ПРОДУКЦИИ ПРОЧИХ  
ОБРАБАТЫВАЮЩИХ ПРОИЗВОДСТВ в 2010 – 2011 гг.<sup>1)</sup>**  
(по полному кругу организаций)

	2010	2011
<b>Производство мебели и прочей продукции, не включенной в другие группировки</b>		
стулья, шт.	73022	95711
кресла, шт.	34209	16246
диваны, кушетки, софы, тахты, шт.	7980	11403
столы кухонные, для столовой и гостиной, шт.	276547	351342
шкафы кухонные, для спальни, столовой и гостиной, шт.	379036	419011
диваны-кровати, шт.	11304	10577
кровати деревянные, шт.	11770	9525
линолеум на текстильной подоснове, в % к предыдущему году	65,0	76,5
<sup>1)</sup> В соответствии с Общероссийским классификатором продукции по видам экономической деятельности (ОКПД).		



## ПРОИЗВОДСТВО И РАСПРЕДЕЛЕНИЕ ЭЛЕКТРОЭНЕРГИИ, ГАЗА И ВОДЫ

### ОСНОВНЫЕ ПОКАЗАТЕЛИ РАБОТЫ СФЕРЫ «ПРОИЗВОДСТВО И РАСПРЕДЕЛЕНИЕ ЭЛЕКТРИЧЕСКОЙ ЭНЕРГИИ, ГАЗА И ВОДЫ»

(по полному кругу организаций)

	2004	2005	2006	2007	2008	2009	2010	2011
Число организаций, единиц	544	537	613	546	449	432	449	437
Объем отгруженных товаров (работ, услуг), млн. рублей	9454,0	11557,8	13139,2	11206,3	13710,1	17355,6	24154,7	24783,8
Индексы промышленного производства, в процентах к предыдущему году	119,7	125,4	91,6	100,1 <sup>1)</sup>	94,2 <sup>1)</sup>	99,3 <sup>1)</sup>	101,4	103,1
Среднесписочная численность работников (без внешних совместителей и работников несписочного состава), тыс. человек	19,4	17,3	17,1	17,0	16,3	15,7	14,9	16,2
Сальдированный финансовый результат (прибыль минус убыток), млн. рублей	-562,7	-220,5	-53,5	596,8	296,6	237,7	776,5	635,2
Рентабельность проданных товаров, продукции (работ, услуг) организаций, процентов	x	2,7	0,4	1,9	1,8	3,8	4,2	5,3

<sup>1)</sup> Данные за 2007-2009 гг. приведены с учетом ретроспективного пересчета индексов производства.

### ЭЛЕКТРОБАЛАНС

(миллионов киловатт-часов)

	2007	2008	2009	2010	2011
Произведено электроэнергии	3353,2	3276,5	3174,5	3206,4	3294,9
Получено из-за пределов области <sup>1)</sup>	6859,5	6805,4	6252,5	6505,5	3719,1
Отпущено за пределы области	3787,6	3634,0	3274,4	3844,8	1139,9
Потреблено электроэнергии всего по области	6425,1	6447,9	6152,6	5867,1	5874,1
в том числе по видам экономической деятельности:					
потери в электросетях общего пользования	958,3	879,6	711,1	672,7	666,1
сельское хозяйство, охота и лесное хозяйство	94,5	84,4	78,9	76,9	83,7
добыча полезных ископаемых	74,6	76,9	72,1	92,4	111,3
обрабатывающие производства	1545,0	1517,4	1196,9	1218,2	1545,0
производство и распределение электроэнергии, газа и воды	612,0	718,6	916,8	667,9	601,3
строительство	40,3	54,2	63,4	45,9	45,3
транспорт и связь	630,5	631,7	622,5	580,5	596,5
предоставление прочих коммунальных, социальных и персональных услуг	417,6	279,0	332,2	375,9	263,3
прочие виды деятельности	1000,0	1017,7	925,3	863,5	880,4
потреблено населением	1052,3	1188,4	1233,4	1273,2	1081,2
в том числе:					
сельским	266,9	223,8	251,7	229,9	235,1
городским	785,4	964,6	981,7	1043,3	846,1

<sup>1)</sup> Электроэнергия с уровнем напряжения только 110 кВт

**ПРОИЗВОДСТВО ЭЛЕКТРОЭНЕРГИИ  
И ТЕПЛОЭНЕРГИИ, МОЩНОСТЬ ЭЛЕКТРОСТАНЦИЙ**

	2004	2005	2006	2007	2008	2009	2010	2011
Все электростанции								
мощность электростанций на конец года, тысяч кВт	956,7	950,9	950,7	947,8	948,4	948,8	950,6	951,3
производство электроэнергии млн. кВт-час	2833,5	3721,4	3333,5	3353,2	3276,5	3174,5	3206,4	3294,9
в том числе электростанциями общего пользования	2438,7	3330,6	3237,2	3242,0	3172,2	3064,3	3097,7	3185,0
Теплоэнергия, тыс. Гкал	9029,6	10199	10379,29	10433,39	10136,0	9408,56	9501,69	9781,6

<b>ОСНОВНЫЕ ПОКАЗАТЕЛИ СЕЛЬСКОГО ХОЗЯЙСТВА .....</b>	<b>107</b>
Сельскохозяйственные угодья в распределении по землепользователям.....	107
Основные показатели деятельности всех сельскохозяйственных производителей.....	108
Основные показатели деятельности сельскохозяйственных организаций.....	109
Продукция сельского хозяйства по категориям хозяйств.....	110
Структура продукции сельского хозяйства по категориям хозяйств (в фактически действовавших ценах).....	111
Индексы производства продукции сельского хозяйства по категориям хозяйств (в сопоставимых ценах).....	111
Реализация основных продуктов сельскохозяйственными организациями.....	111
Уровень рентабельности (убыточности) основных продуктов сельского хозяйства.....	113
<b>МАТЕРИАЛЬНО-ТЕХНИЧЕСКАЯ БАЗА СЕЛЬСКОХОЗЯЙСТВЕННЫХ ПРЕДПРИЯТИЙ.....</b>	<b>114</b>
Парк основных видов техники сельскохозяйственных предприятий.....	114
Обеспеченность сельскохозяйственных предприятий тракторами и комбайнами.....	114
Внесение минеральных и органических удобрений под посевы в сельскохозяйственных предприятиях.....	116
<b>РАСТЕНИЕВОДСТВО .....</b>	<b>117</b>
Посевные площади сельскохозяйственных культур в хозяйствах всех категорий.....	117
Валовой сбор всех сельскохозяйственных культур в хозяйствах всех категорий.....	118
Урожайность сельскохозяйственных культур в хозяйствах всех категорий.....	119
Площади плодово - ягодных насаждений.....	120
Валовой сбор плодово - ягодных культур.....	121
Урожайность плодово - ягодных культур.....	122
<b>ЖИВОТНОВОДСТВО.....</b>	<b>123</b>
Поголовье скота.....	123
Производство основных продуктов животноводства.....	123
Продуктивность скота и птицы.....	124
Производство продуктов животноводства в хозяйствах всех категорий.....	125
<b>ЛЕСНОЕ ХОЗЯЙСТВО.....</b>	<b>126</b>
Лесные ресурсы.....	126
Лесоводство и предоставление услуг в области лесоводства.....	126
Лесные пожары.....	127
Площади погибших лесных насаждений.....	127
Основные показатели ведения охотничьего хозяйства.....	128

В разделе содержится информация о структурных изменениях в сельскохозяйственном производстве, развитии индивидуального сектора на селе, состоянии материально-технической базы сельского хозяйства, растениеводстве и животноводстве, продовольственных ресурсах и их использовании и др. Данные приводятся в целом по сельскому хозяйству и по категориям сельскохозяйственных производителей за ряд последних лет.

**В хозяйства всех категорий** включены сельскохозяйственные организации, крестьянские (фермерские) хозяйства, индивидуальные предприниматели и хозяйства населения.

В категорию **“сельскохозяйственные организации”** входят:

**крупные и средние организации** – хозяйственные товарищества и общества, производственные сельскохозяйственные кооперативы, государственные и муниципальные унитарные предприятия, а также территориально – обособленные подразделения несельскохозяйственных организаций;

**малые предприятия** – хозяйственные товарищества и общества, производственные сельскохозяйственные кооперативы;

**подсобные хозяйства** несельскохозяйственных организаций.

**Крестьянское (фермерское) хозяйство** представляет собой объединение граждан, связанных родством и (или) свойством, имеющих в общей собственности имущество и совместно осуществляющих предпринимательскую производственную и иную хозяйственную деятельность (производство, переработку, хранение, транспортировку и реализацию сельскохозяйственной продукции), основанную на их личном участии.

**Индивидуальный предприниматель по сельскохозяйственной деятельности** – гражданин (физическое лицо), занимающийся предпринимательской деятельностью без образования юридического лица, с момента его государственной регистрации в соответствии с Гражданским кодексом Российской Федерации, введенным в действие с 1 января 1995 г., и заявивший в Свидетельстве о государственной регистрации виды деятельности, отнесенные согласно Общероссийскому классификатору видов экономической деятельности (ОКВЭД) к сельскому хозяйству.

К **хозяйствам населения** относятся личные подсобные хозяйства населения, другие индивидуальные хозяйства граждан в сельских и городских поселениях и садоводческие, огороднические, животноводческие, дачные некоммерческие объединения граждан.

**Личные подсобные хозяйства** – форма непредпринимательской деятельности по производству и переработке сельскохозяйственной продукции, осуществляемой личным трудом гражданина и членов его семьи в целях удовлетворения личных потребностей на земельном участке, предоставленном или приобретенном для ведения личного подсобного хозяйства. Землепользование хозяйств может состоять из приусадебных и полевых участков.

**Садовые, огородные и дачные земельные участки** – форма землепользования, при которой земля предоставляется гражданам или приобретается ими для выращивания сельскохозяйственных культур или отдыха. При этом граждане создают на добровольных началах садоводческие, огороднические, дачные некоммерческие объединения или ведут хозяйство в индивидуальном порядке.

**Продукция сельского хозяйства** представляет собой сумму данных об объеме продукции растениеводства и животноводства всех сельхозпроизводителей, включая хозяйства индивидуального сектора (хозяйства населения, крестьянские (фермерские) хозяйства и индивидуальные предприниматели) в стоимостной оценке по фактически действовавшим ценам.

**Продукция растениеводства** включает стоимость сырых продуктов, полученных от урожая отчетного года – зерна, продукции технических культур (семян масличных культур, продукции льна и конопли, сахарной свеклы, табака и махорки и др.), картофеля, овощей и бахчевых продовольственных культур, плодов и ягод, кормовых культур (кормовых корнеплодов, однолетних и многолетних сеяных трав, убранных на сено, зеленую массу и силос), семян посадочного материала сельскохозяйственных культур и многолетних насаждений, стоимость выращивания цветов и посадочного материала для декоративных целей и изменение стоимости незавершенного производства в растениеводстве (посадка и выращивание до плодоношения сельскохозяйственных культур и многолетних насаждений) от начала к концу года и др.

**Продукция животноводства** включает стоимость сырых продуктов, полученных в результате выращивания и хозяйственного использования сельскохозяйственных животных и птицы (молока, шерсти, яиц и др.), стоимость реализованного скота и птицы, изменение стоимости выращивании молодняка и скота на откорме за год, стоимость продукции пчеловодства и др.

Для исчисления **индекса производства продукции сельского хозяйства** используется показатель ее объема в сопоставимых ценах предыдущего года. Индекс производства продукции сельского хозяйства – относительный показатель, характеризующий изменение массы произведенных продуктов растениеводства и животноводства в сравниваемых периодах.

**Сельскохозяйственные угодья** – земельные угодья, систематически используемые для получения сельскохозяйственной продукции. К ним отнесены пашня, сенокосы, пастбища, многолетние насаждения, залежь.

**Пашня** – сельскохозяйственное угодье, систематически обрабатываемое и используемое под посевы сельскохозяйственных культур, включая посевы многолетних трав, а также чистые пары. К пашне также отнесены площади парников и теплиц.

**Посевные площади** – часть пашни, занятая под посевы сельскохозяйственных культур.

**Валовой сбор** сельскохозяйственных культур в сельскохозяйственных предприятиях определяется по данным федерального государственного статистического наблюдения о собранной в этих хозяйствах продукции как с основных, так и с повторных и междурядных посевов; в крестьянских (фермерских) хозяйствах, а также хозяйствах населения – на основе сведений о размерах посевных площадей в этих хозяйствах и данных о средней урожайности с 1 га посева по материалам выборочных обследований крестьянских (фермерских) хозяйств и хозяйств населения.

**Урожайность сельскохозяйственных культур** характеризует средний сбор сельскохозяйственной продукции с единицы убранной площади.

**Поголовье скота** устанавливается на основе ежегодных сплошных учетов и выборочных обследований по состоянию на 1 января и включает поголовье всех возрастных групп соответствующего вида скота.

**Производство скота и птицы на убой** – показатель, характеризующий результат использования скота и птицы для забоя на мясо включает как проданный скот и птицу, подлежащий забою, так и забитый в сельскохозяйственных организациях, крестьянских (фермерских) хозяйствах, хозяйствах населения.

**Производство молока** характеризуется фактически надоемным коровьим и козьим молоком, независимо от того, было ли оно реализовано или потреблено в хозяйстве на выпойку телят и поросят. Молоко, высосанное телятами при подсосном их содержании, в продукцию не включается и не учитывается при определении средних удоев от одной коровы.

**Производство шерсти** включает всю фактически настриженную овечью, козью шерсть и козий пух, независимо от того, была ли она реализована или использована на внутрихозяйственные нужды. Шерсть, полученная с овчин при промышленной переработке их на кожу, в продукцию не включается. Вес шерсти показывается физический, полученный непосредственно после стрижки овец, т.е. вес невыттой шерсти.

**Производство яиц** включает их сбор за год от всех видов домашней птицы, включая яйца, пошедшие на воспроизводство птицы (инкубация и др.).

**Средний годовой надой молока на одну корову** приводится в расчете на среднегодовое поголовье коров. В сельскохозяйственных организациях при определении удоя молока от одной коровы из общего поголовья коров, имеющихся в хозяйстве, исключаются коровы, находящиеся на откорме, коровы мясного стада, а также коровы, выделенные для группового подсосного содержания телят, если дойка этих коров не производится.

**В объем реализации продуктов сельского хозяйства** включается продажа продукции сельскохозяйственными предприятиями по всем каналам: предприятиям и организациям, осуществляющим закупку для государственных нужд, на рынках, биржах, аукционах, через собственную торговую сеть и предприятия общественного питания, по бартеру и др.

**Лесовосстановление** – проведение мероприятий по восстановлению лесов на вырубках, гарях, пустырях, прогалинах и иных бывших под лесом площадях. Лесовосстановление включает посадку, посев леса и содействие естественному восстановлению леса.

**В связи с пересчетом данных динамических рядов по отдельным показателям сельского хозяйства с учетом итогов Всероссийской сельскохозяйственной переписи 2006 г. некоторые данные были уточнены по сравнению с предыдущими изданиями.**

**Данные об объеме продукции сельского хозяйства за 2010 год приведены в соответствии с Методическими указаниями по расчету объема и индекса производства продукции сельского хозяйства (утверждены приказом Росстата от 06.09.2011г. №385).**

## ОСНОВНЫЕ ПОКАЗАТЕЛИ СЕЛЬСКОГО ХОЗЯЙСТВА

СЕЛЬСКОХОЗЯЙСТВЕННЫЕ УГОДЬЯ  
В РАСПРЕДЕЛЕНИИ ПО ЗЕМЛЕПОЛЬЗОВАТЕЛЯМ <sup>1)</sup>

(на конец года; тысяч гектаров)

	Земли, используемые зем- лепользователями зани- мающимися сельскохозяй- ственным производством	в том числе земли		
		сельскохозяйственных предприятий и органи- заций	крестьянских (фермерских) хозяйств и индивидуальных предпринимателей	в личном пользова- нии граждан
<b>Все сельскохозяйственные угодья</b>				
2001	2088,6	1935,7	83,0	69,9
2002	2099,1	1921,0	114,7	63,4
2003	2101,3	1915,7	113,3	72,3
2004	2090,9	1896,7	122,3	71,9
2005	2085,2	1889,2	123,8	72,2
2006	2061,4	1849,3	132,0	80,1
2007	2047,0	1828,8	135,2	83,0
2008	2040,2	1774,1	170,3	95,8
2009	2043,2	1727,7	160,5	155,0
2010	2041,5	1696,2	161,2	184,1
2011	2042,8	1643,2	161,1	238,5
<b>Пашня</b>				
2001	1685,6	1555,1	77,2	53,3
2002	1688,2	1535	105,7	47,5
2003	1685,8	1526,2	104,8	54,8
2004	1681,9	1514,5	113,0	54,4
2005	1649,4	1481,3	113,8	54,3
2006	1616,0	1434,0	121,1	60,9
2007	1594,8	1406,8	124,2	63,8
2008	1591,8	1365,6	152,6	73,3
2009	1573,0	1302,7	144,1	126,2
2010	1574,3	1282,9	143,7	147,7
2011	1578,9	1240,5	144,1	194,3
<b>Кормовые угодья</b>				
2001	355,0	346,9	5,7	2,4
2002	357,5	346,9	8,8	1,9
2003	360,9	349,2	8,3	3,4
2004	356,4	343,9	9,1	3,4
2005	356,2	343,1	9,3	3,8
2006	350,6	335,4	10,2	5,0
2007	344,7	329,4	10,3	5,0
2008	342,2	318,2	17,0	7,0
2009	341,5	316,1	15,4	10,0
2010	341,4	311,7	15,4	14,3
2011	340,5	302,3	15,3	22,9

<sup>1)</sup> Сведения публикуются по данным Росреестра

**ОСНОВНЫЕ ПОКАЗАТЕЛИ ДЕЯТЕЛЬНОСТИ  
ВСЕХ СЕЛЬСКОХОЗЯЙСТВЕННЫХ ПРОИЗВОДИТЕЛЕЙ**

	2003	2004	2005	2006	2007	2008	2009	2010	2011
Посевная площадь, тыс. га	860,1	818,8	769,6	775,6	735,9	878,9	963,0	950,2	991,3
в % к предыдущему году	79,2	95,2	94,0	100,8	94,9	119,4	109,6	98,7	104,3
в том числе:									
зерновых культур	461,3	478,9	465,3	460,9	450,7	576,5	670,2	595,7	590,1
технических культур	68,5	58,8	62,4	74,7	77,4	105,2	105,6	161,6	197,0
картофеля и овоще- бахчевых культур	35,2	33,7	32,5	31,6	27,5	28,3	28,1	29,8	30,8
кормовых культур	295,1	247,4	209,4	208,3	180,3	168,9	159,1	163,1	173,4
Поголовье скота (на конец года), тыс. голов:									
крупного рогатого скота	233,7	194,3	166,0	166,1	160,2	151,9	149,0	153,2	154,8
в том числе коров	109,7	90,9	79,4	76,7	73,1	68,7	65,5	66,2	67,4
свиней	150,2	115,4	107,3	126,4	123,9	112,0	127,0	136,6	145,5
овец и коз	62,8	56,4	48,7	54,6	53,1	55,5	56,4	64,0	66,4
Производство продуктов сельского хозяйства, тыс. тонн:									
зерна (в весе после дора- ботки)	701,4	694,5	657,2	726,6	765,9	1128,6	1144,3	272,9	1297,7
сахарной свеклы (фабричной)	186,6	210,1	210,5	302,7	284,6	270,8	132,7	142,7	551,6
подсолнечника	32,5	28,0	33,5	33,1	27,9	54,1	50,9	44,5	154,1
картофеля	202,7	199,7	199,5	195,0	184,8	228,6	248,5	90,0	282,9
овощей (включая закрытый грунт)	89,0	80,9	80,5	80,9	63,3	73,0	77,8	76,3	120,7
скота и птицы (реализова- но) в живом весе	61,8	56,4	51,9	51,5	51,3	54,0	57,5	61,5	69,0
молока	327,9	299,1	287,2	289,8	290,4	287,0	271,8	260,4	261,0
яиц, млн. штук	500,7	298,9	360,7	399,2	372,6	386,9	421,7	433,8	456,8
шерсти (в физическом ве- се), тонн	182	179	166	166	163	167	173	194	165
Продукция сельского хозяй- ства – всего, млрд. руб.	9,2	10,2	11,2	13,1	14,8	19,6	18,9	17,5	29,5
Индексы производства про- дукции сельского хозяйства (в сопоставимых ценах), в про- центах к предыдущему году	94,0	94,9	100,0	103,4	98,6	114,8	101,9	72,0	177,3

**ПРОИЗВОДСТВО ОСНОВНЫХ ПРОДУКТОВ СЕЛЬСКОГО ХОЗЯЙСТВА  
ВО ВСЕХ КАТЕГОРИЯХ ХОЗЯЙСТВ**

(тысяч тонн)

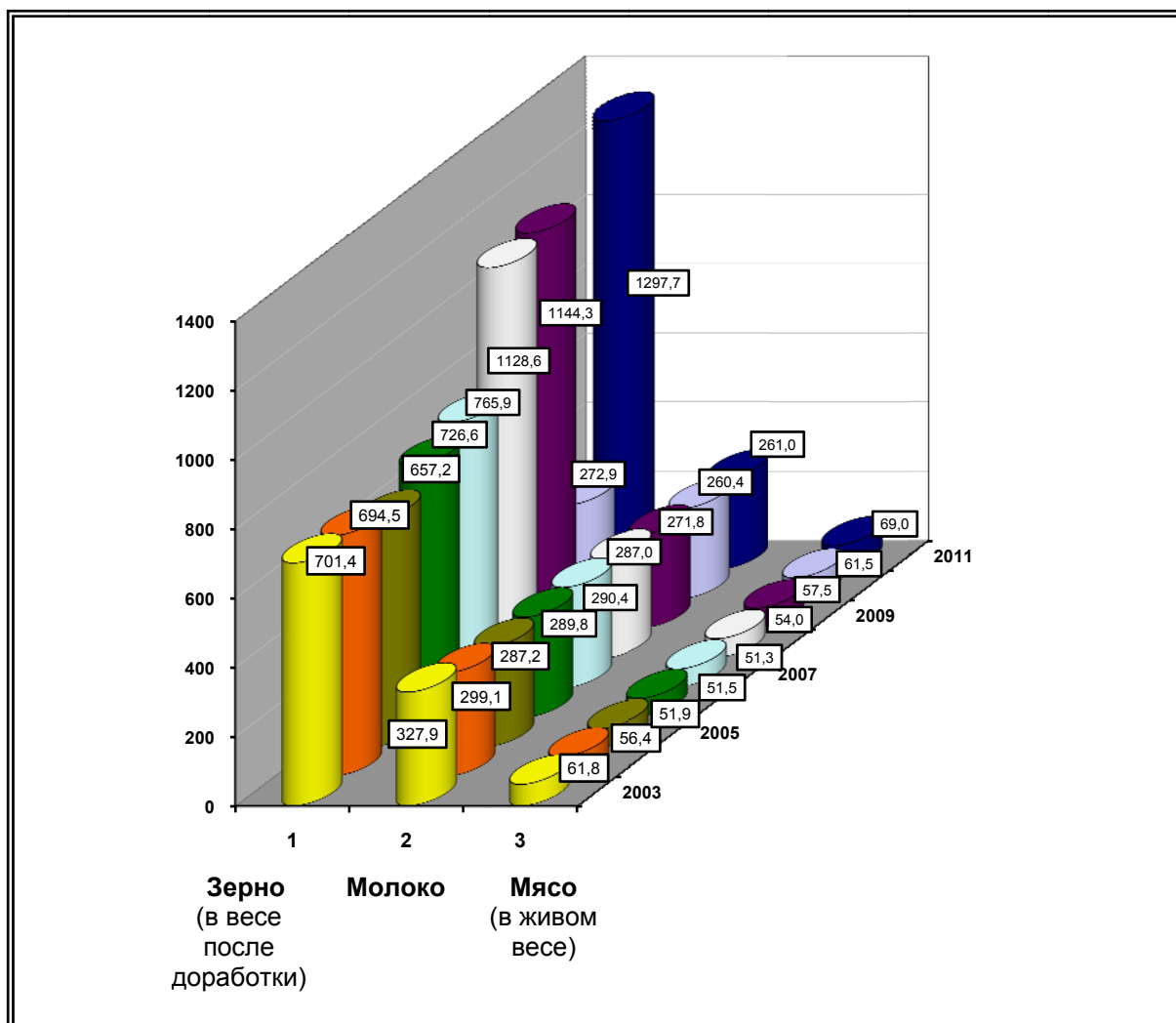

**ОСНОВНЫЕ ПОКАЗАТЕЛИ ДЕЯТЕЛЬНОСТИ  
СЕЛЬСКОХОЗЯЙСТВЕННЫХ ОРГАНИЗАЦИЙ**

	2003	2004	2005	2006	2007	2008	2009	2010	2011
Продукция сельскохозяйственных предприятий (в фактических ценах), млн. руб.	3708,1	4132,5	3911,6	4616,5	5914,3	9405,1	7760,5	6280,3	13548,1
Индексы производства продукции сельского хозяйства (в сопоставимых ценах, в % к предыдущему году)	84,1	83,1	96,9	107,5	99,1	132,0	102,2	62,6	218,8
Сельскохозяйственные угодья, тыс. га	1915,7	1896,7	1889,2	1849,3	1828,8	1774,1	1727,7	1696,2	1643,2
Посевная площадь, тыс. га	763,0	708,3	638,0	627,7	600,6	723,4	792,8	779,7	1240,5
Тракторы (без тракторов, на которых смонтированы землеройные, мелиоративные и другие машины), тыс. штук	7,2	5,8	5,0	4,3	3,5	3,4	2,8	2,7	2,6
Зерноуборочные комбайны, тыс. штук	2,6	2,0	1,8	1,5	1,3	1,2	1,0	0,9	0,9



## ПРОДУКЦИЯ СЕЛЬСКОГО ХОЗЯЙСТВА ПО КАТЕГОРИЯМ ХОЗЯЙСТВ

(млн. руб.)

	Продукция сельского хозяйства, всего	в том числе	
		продукция растениеводства	продукция животноводства
<b>Хозяйства всех категорий</b>			
2003	9225,5	4473,7	4751,8
2004	10226,5	5170,6	5055,9
2005	11218,5	4894,2	6324,4
2006	13086,8	5761,0	7325,9
2007	14837,1	7325,5	7511,6
2008	19641,5	11125,3	8516,2
2009	18880,4	9582,2	9298,2
2010	17458,2	6481,6	10976,6
2011	29540,7	17232,7	12308,0
<b>Сельскохозяйственные организации</b>			
2003	3708,1	2241,3	1466,9
2004	4132,5	2825,9	1306,6
2005	3911,6	2391,6	1520,0
2006	4616,5	2918,6	1697,9
2007	5914,3	4296,0	1618,3
2008	9405,1	7118,4	2286,6
2009	7760,5	5310,2	2450,4
2010	6280,3	2757,7	3522,6
2011	13548,1	8824,6	4723,5
<b>Хозяйства населения</b>			
2003	5272,5	2024,8	3247,7
2004	5685,1	1977,5	3707,6
2005	6838,9	2093,1	4745,8
2006	7844,4	2309,1	5535,3
2007	8055,7	2305,4	5750,3
2008	8920,5	2847,8	6072,7
2009	9902,7	3311,6	6591,1
2010	10483,9	3331,7	7152,2
2011	13725,7	6565,7	7160,0
<b>Крестьянские (фермерские) хозяйства</b>			
2003	244,9	207,6	37,3
2004	408,9	367,1	41,7
2005	468,0	409,5	58,5
2006	626,0	533,3	92,7
2007	867,1	724,1	143,0
2008	1316,0	1159,1	156,9
2009	1217,2	960,4	256,7
2010	694,0	392,2	301,8
2011	2266,9	1842,4	424,5

### СТРУКТУРА ПРОДУКЦИИ СЕЛЬСКОГО ХОЗЯЙСТВА ПО КАТЕГОРИЯМ ХОЗЯЙСТВ (В ФАКТИЧЕСКИ ДЕЙСТВОВАВШИХ ЦЕНАХ)

(в процентах к итогу)

	2003	2004	2005	2006	2007	2008	2009	2010	2011
Хозяйства всех категорий	100	100	100	100	100	100	100	100	100
в том числе:									
сельскохозяйственные организации	40,2	40,4	34,9	35,3	39,9	47,9	41,1	36,0	45,8
хозяйства населения	57,2	55,6	61,0	59,9	54,3	45,4	52,4	60,0	46,5
крестьянские (фермерские) хозяйства	2,7	4,0	4,2	4,8	5,8	6,7	6,4	4,0	7,7

### ИНДЕКСЫ ПРОИЗВОДСТВА ПРОДУКЦИИ СЕЛЬСКОГО ХОЗЯЙСТВА ПО КАТЕГОРИЯМ ХОЗЯЙСТВ (В СОПОСТАВИМЫХ ЦЕНАХ)

(в процентах к предыдущему году)

	Хозяйства всех категорий	в том числе		
		сельскохозяйственные организации	хозяйства населения	Крестьянские (фермерские) хозяйства
2003	94,0	84,1	101,8	97,7
2004	94,9	83,1	101,7	124,5
2005	100,0	96,9	100,5	124,5
2006	103,4	107,5	99,8	121,6
2007	98,6	99,1	98,0	102,6
2008	114,8	132,0	100,2	134,6
2009	101,9	102,2	100,7	108,5
2010	72,0	62,6	82,4	46,4
2011	177,3	218,8	140,8	359,2

### РЕАЛИЗАЦИЯ ОСНОВНЫХ ПРОДУКТОВ СЕЛЬСКОХОЗЯЙСТВЕННЫМИ ОРГАНИЗАЦИЯМИ

(тыс. тонн)

	Реализовано, всего	в том числе	
		перерабатывающим организациям и организациям оптовой торговли (включая предприятия, осуществляющие закупки для государственных и муниципальных нужд), на рынке, через собственные магазины и потребкооперации	населению (через систему общественного питания и в порядке оплаты труда), по бартерным сделкам
<b>Зерно</b>			
2003	520,3	205,2	315,1
2004	399,2	159,2	240,0
2005	377,4	187,8	189,6
2006	420,2	245,4	174,8
2007	440,9	316,6	124,3
2008	525,8	409,7	116,1
2009	716,1	593,7	122,4
2010	410,6	334,4	76,2
2011	679,8	593,8	86,0

	Реализовано, всего	в том числе	
		перерабатывающим организациям и организациям оптовой торговли (включая предприятия, осуществляющие закупки для государственных и муниципальных нужд), на рынке, через собственные магазины и потребкооперации	населению (через систему общественного питания и в порядке оплаты труда), по бартерным сделкам
<b>Картофель продовольственный</b>			
2003	4,8	4,1	0,7
2004	5,4	3,9	1,5
2005	4,9	4,0	0,9
2006	4,1	3,4	0,7
2007	6,7	5,5	1,2
2008	7,6	6,4	1,2
2009	13,1	12,6	0,5
2010	11,0	9,5	1,5
2011	11,3	10,0	1,3
<b>Овощи</b>			
2003	21,4	20,2	1,2
2004	16,8	15,7	1,1
2005	15,4	14,4	1,0
2006	16,0	14,2	1,8
2007	17,0	15,7	1,3
2008	18,3	18,0	0,3
2009	20,0	19,7	0,3
2010	22,1	22,0	0,1
2011	20,6	18,4	2,2
<b>Скот и птица (в живом весе)</b>			
2003	30,6	17,8	12,8
2004	26,0	15,2	10,8
2005	19,7	12,0	7,7
2006	17,8	11,2	6,6
2007	15,9	10,8	5,1
2008	16,7	13,2	3,5
2009	20,6	17,2	3,4
2010	23,6	20,1	3,5
2011	32,1	29,9	2,2
<b>Молоко и молочные продукты</b>			
2003	104,9	84,0	20,9
2004	80,4	65,1	15,3
2005	72,8	63,1	9,7
2006	75,1	64,5	10,6
2007	70,5	61,6	8,9
2008	67,4	59,5	7,9
2009	70,9	60,9	10,0
2010	70,6	60,6	10,0
2011	66,5	57,7	8,8
<b>Яйца пищевые (млн. штук)</b>			
2003	274,0	206,1	67,9
2004	78,7	42,4	36,3
2005	138,4	124,3	14,1
2006	176,0	155,4	20,6
2007	151,0	148,5	2,5
2008	172,7	148,7	24,0
2009	243,7	216,1	27,6
2010	266,4	227,9	38,5
2011	298,2	298,2	0,0

## УРОВЕНЬ РЕНТАБЕЛЬНОСТИ (УБЫТОЧНОСТИ) ОСНОВНЫХ ПРОДУКТОВ СЕЛЬСКОГО ХОЗЯЙСТВА

( по данным годового бухгалтерского отчета Министерства сельского хозяйства  
Ульяновской области)

	2005	2006	2007	2008	2009	2010	2011
Уровень рентабельности зерна в сельскохозяйственных предприятиях, в процентах	-0,3	7,8	34,1	32,3	6,5	-4,9	10,0
Уровень рентабельности семян подсолнечника в сельскохозяйственных предприятиях, в процентах	24,5	10,7	92,2	34,6	22,0	97,7	33,4
Уровень рентабельности сахарной свеклы (фабричной) в сельскохозяйственных предприятиях, в процентах	-12,8	-0,3	2,6	15,2	-9,3	-8,1	-5,1
Уровень рентабельности овощей открытого грунта в сельскохозяйственных предприятиях, в процентах	36,0	44,2	4,4	7,9	16,1	43,4	24,1
Уровень рентабельности картофеля в сельскохозяйственных предприятиях, в процентах	26,4	47,1	20,6	78,0	34,7	-15,3	9,8
Уровень рентабельности молока и молочных продуктов (в пересчете на молоко), в сельскохозяйственных предприятиях, в процентах	2,4	7,4	12,4	15,3	4,4	20,5	19,7
Уровень рентабельности мяса крупного рогатого скота в сельскохозяйственных предприятиях, в процентах	-25,7	-15,5	-21,4	-23,8	-20,6	-28,5	-8,5
Уровень рентабельности мяса свиней в сельскохозяйственных предприятиях, в процентах	-0,4	3,7	-8,7	7,2	8,3	-2,1	0,2
Уровень рентабельности мяса овец и коз в сельскохозяйственных предприятиях, в процентах	-30,8	20,0	-20,9	-14,8	-6,1	-31,9	-26,2
Уровень рентабельности мяса птицы в сельскохозяйственных предприятиях, в процентах	-48,6	-25,1	-15,0	-68,8	14,2	9,9	9,8
Уровень рентабельности яиц в сельскохозяйственных предприятиях, в процентах	1,2	3,9	11,4	8,3	6,0	9,0	14,5
Уровень рентабельности шерсти в сельскохозяйственных предприятиях, в процентах	-91,7	-97,0	-90,7	-83,0	-98,0	-97,4	-97,8
Чистый результат по всей хозяйственно-финансовой деятельности (прибыль, убыток (-)), млн. рублей	-93,6	125,6	745,3	741,1	208,8	-592,4	1037,9
Уровень рентабельности (убыточности) продукции сельского хозяйства, в процентах	-1,9	4,9	19,8	19,3	6,9	7,5	13,6
Уровень рентабельности (убыточности) продукции растениеводства, в процентах	6,1	13,7	36,6	31,9	11,4	9,6	15,5
Уровень рентабельности (убыточности) продукции животноводства, в процентах	-9,8	-3,0	-2,9	0,1	0,1	2,4	8,2

## МАТЕРИАЛЬНО-ТЕХНИЧЕСКАЯ БАЗА СЕЛЬСКОХОЗЯЙСТВЕННЫХ ПРЕДПРИЯТИЙ

### ПАРК ОСНОВНЫХ ВИДОВ ТЕХНИКИ СЕЛЬСКОХОЗЯЙСТВЕННЫХ ПРЕДПРИЯТИЙ (на конец года, штук)

	2003	2004	2005	2006	2007	2008	2009 <sup>1)</sup>	2010 <sup>1)</sup>	2011 <sup>1)</sup>
Тракторы <sup>2)</sup>	7180	5787	4989	4328	3532	3420	2812	2732	2644
Плуги	2621	2138	1725	1432	1097	1086	916	862	784
Культиваторы	3685	3054	2455	2055	1644	1643	1360	1328	1256
Сеялки	4182	3480	2939	2536	1968	1887	1555	1524	1351
Комбайны:									
зерноуборочные	2565	2026	1778	1508	1270	1225	990	929	920
кукурузоуборочные	40	23	18	11	7	12	13	13	12
кормоуборочные	634	484	378	310	226	201	162	147	143
картофелеуборочные	26	10	10	10	9	15	14	13	15
Свеклоуборочные машины	92	82	68	50	40	41	29	30	27
Косилки	635	515	438	359	291	292	252	232	227
Пресс-подборщики	263	247	208	174	152	161	144	160	168
Жатки валковые	1436	1071	864	716	555	528	394	366	340
Дождевальные и поливные машины и установки	89	70	56	59	56	62	60	15	15
Разбрасыватели твердых минеральных удобрений	214	179	136	98	104	139	135	155	145
Машины для внесения в почву:									
твердых органических удобрений	128	73	58	43	31	24	21	25	23
жидких органических удобрений	213	152	105	84	64	59	58	57	57
опрыскиватели и опыливатели тракторные	230	187	177	165	178	209	192	197	203
доильные установки и агрегаты	1026	843	672	511	342	303	244	210	201
<sup>1)</sup> Без микропредприятий									
<sup>2)</sup> Без тракторов, на которых смонтированы землеройные, мелиоративные и другие машины									

### ОБЕСПЕЧЕННОСТЬ СЕЛЬСКОХОЗЯЙСТВЕННЫХ ПРЕДПРИЯТИЙ ТРАКТОРАМИ И КОМБАЙНАМИ

	2003	2004	2005	2006	2007	2008	2009	2010	2011
Приходится тракторов на 1000 га пашни, штук	4	4	4	3	3	3	2	2	2
Нагрузка пашни на один трактор, га	232	263	279	314	379	379	456	445	445
Приходится комбайнов на 1000 га посевов соответствующих культур, штук:									
зерноуборочных	6	5	5	4	3	3	2	2	2
картофелеуборочных	31	13	17	13	10	16	13	9	9
свеклоуборочных	12	10	10	6	5	5	5	3	2
Приходится посевов (посадки) соответствующих культур на один комбайн, га:									
зерноуборочный	162	207	218	247	289	350	428	455	441

Продолжение

	2003	2004	2005	2006	2007	2008	2009	2010	2011
картофелеуборочный	32	79	60	76	97	64	76	116	108
свеклоуборочный	84	104	97	173	222	191	216	316	429
Приходится на 100 тракторов, штук:									
плугов	37	37	35	33	31	32	33	32	30
культиваторов	51	53	49	47	47	48	48	49	48
сеялок	58	60	59	59	56	55	55	56	51
грабель	4	4	4	4	4	4	4	4	4
косилок	9	9	9	8	8	9	9	8	9

**ОБЕСПЕЧЕННОСТЬ СЕЛЬСКОХОЗЯЙСТВЕННЫХ ПРЕДПРИЯТИЙ  
ТРАКТОРАМИ И КОМБАЙНАМИ <sup>1)</sup>**  
(штук)

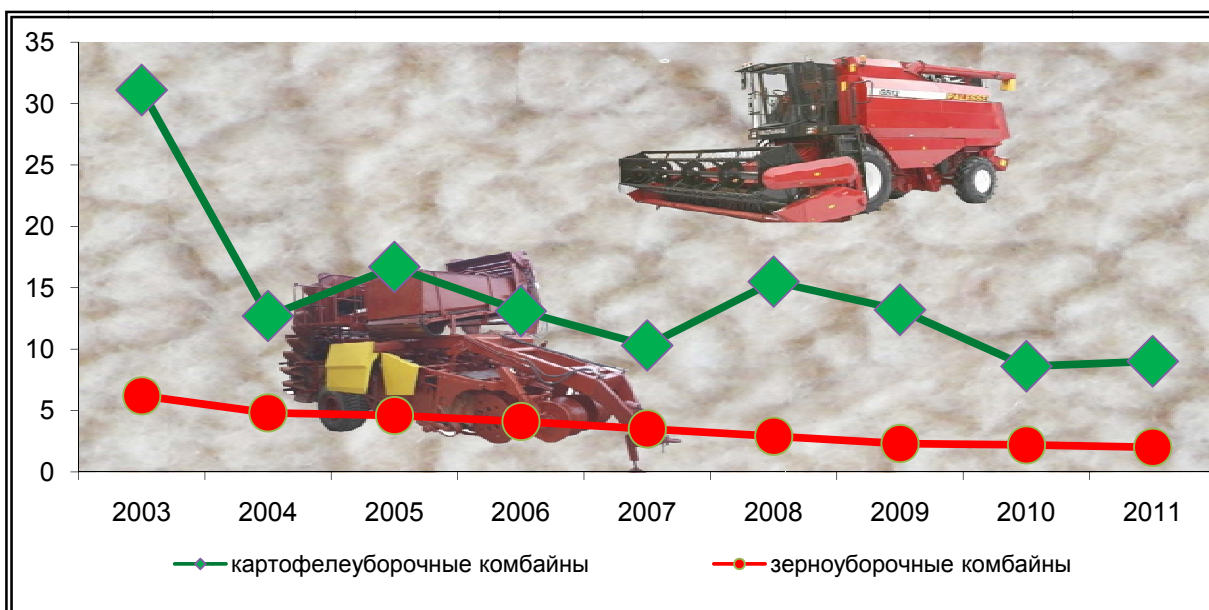
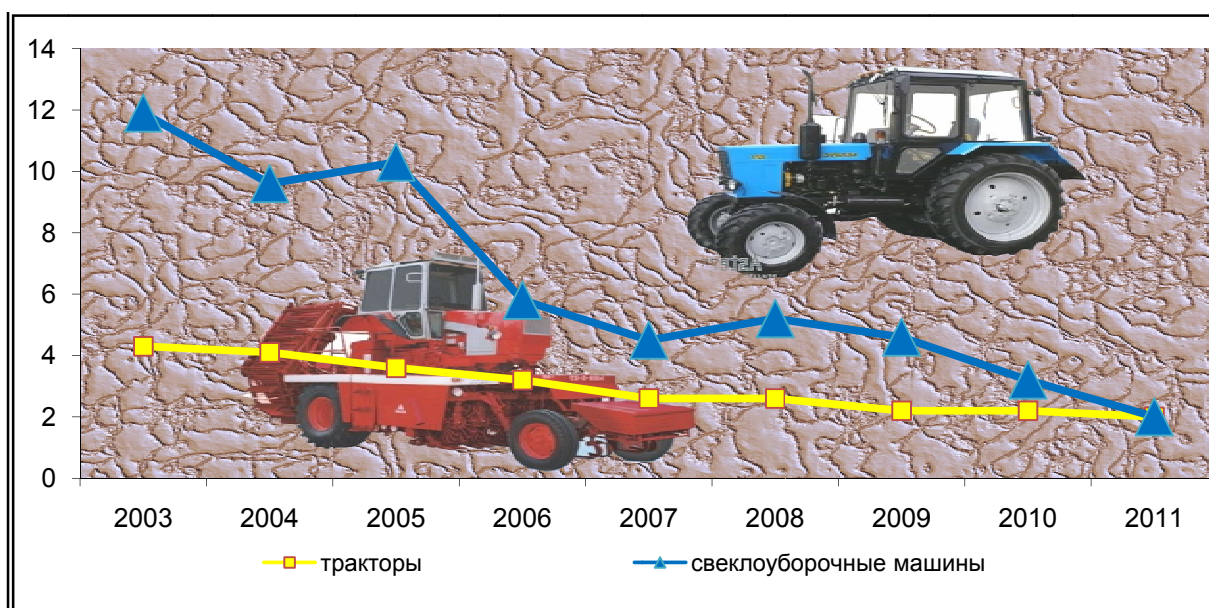

<sup>1)</sup> Приходится тракторов на 1000 га пашни, комбайнов на 1000 га посевов соответствующих культур, свеклоуборочных машин на 1000 га посева сахарной свеклы.

**ВНЕСЕНИЕ МИНЕРАЛЬНЫХ И ОРГАНИЧЕСКИХ УДОБРЕНИЙ  
ПОД ПОСЕВЫ В СЕЛЬСКОХОЗЯЙСТВЕННЫХ ПРЕДПРИЯТИЯХ**

	2003	2004	2005	2006	2007	2008	2009	2010	2011
<b>Минеральные удобрения</b>									
Внесено удобрений (в пересчете на 100% питательных веществ) под сельскохозяйственные культуры:									
всего – тыс. центнеров	87,9	91,7	111,4	149,0	185,9	231,4	279,9	236,1	276,4
на гектар посева – кг	12	13	18	24	31	36	39	35	41
в том числе под:									
зерновые культуры (без кукурузы)	16	16	21	28	34	39	43	40	43
сахарную свеклу (фабричную)	88	116	261	316	376	459	198	251	138
подсолнечник	2	5	3	4	7	20	24	19	33
овощные культуры	111	42	92	159	150	113	146	183	125
картофель	23	48	58	169	146	76	123	156	173
кормовые культуры – всего	4	5	6	7	7	10	11	10	15
Удельный вес удобренной площади во всей посевной площади, процентов	19,7	26,5	29,5	36,7	46,8	63,3	65,5	55,2	59,8
<b>Органические удобрения</b>									
Внесено удобрений под сельскохозяйственные культуры:									
всего – тыс. тонн	183	153	266	229	269	336	564,7	163,6	104,9
на гектар посева – тонн	0,2	0,2	0,4	0,4	0,4	0,5	0,8	0,2	0,2
в том числе под:									
зерновые культуры (без кукурузы)	0,3	0,2	0,4	0,5	0,7	0,7	1,1	0,3	0,2
сахарную свеклу (фабричную)	–	0,7	–	–	–	–	–	–	–
подсолнечник	0,1	–	0,03	0,01	0,1	0,1	0,1	0,1	–
овощные культуры	3,3	0,02	2,2	0,02	0,1	0,7	0,9	0,02	0,02
картофель	3,1	15,0	33,5	13,2	0,3	0,2	0,7	0,4	0,002
кормовые культуры – всего	0,1	0,2	0,4	0,2	0,1	0,2	0,1	0,2	0,1

## РАСТЕНИЕВОДСТВО

ПОСЕВНЫЕ ПЛОЩАДИ СЕЛЬСКОХОЗЯЙСТВЕННЫХ КУЛЬТУР  
В ХОЗЯЙСТВАХ ВСЕХ КАТЕГОРИЙ

(тысяч гектаров)

	2003	2004	2005	2006	2007	2008	2009	2010	2011
Вся посевная площадь	860,1	818,8	769,6	775,6	735,9	878,9	963,0	950,2	991,3
из нее:									
Зерновые культуры – всего	461,3	478,9	465,3	460,9	450,7	576,5	670,2	595,7	590,1
в том числе									
озимые зерновые	126,5	147,3	164,7	141,4	194,8	264,6	342,8	253,7	296,8
из них:									
пшеница	70,4	93,5	108,0	91,8	142,7	208,1	281,7	221,9	252,8
рожь	56,1	53,8	56,7	49,6	52,1	56,4	61,1	31,0	39,0
яровые зерновые	334,8	331,6	300,6	319,5	255,9	311,9	327,4	342,0	293,3
из них:									
пшеница	142,7	141,1	139,2	142,2	108,9	136,0	165,3	177,4	137,2
ячмень	107,1	97,1	82,6	97,2	79,1	99,8	93,4	90,4	87,2
овес	43,9	45,2	38,2	43,7	36,4	38,5	38,8	33,3	34,5
просо	7,1	11,4	9,3	5,3	2,5	3,3	1,6	2,9	3,8
гречиха	12,1	13,9	10,7	10,5	10,6	11,1	4,9	8,4	4,4
зернобобовые	21,9	22,8	19,9	17,4	14,4	10,1	13,7	19,0	11,9
из них - горох	12,5	11,0	8,9	9,0	9,4	7,3	12,2	13,3	10,6
Технические культуры	68,5	58,8	62,4	74,7	77,4	105,2	105,6	161,6	197,0
в том числе:									
сахарная свекла	10,5	11,3	8,5	11,4	11,2	9,3	9,3	14,4	21,0
подсолнечник	55,8	45,8	51,8	57,0	44,1	74,4	67,4	120,2	151,9
Овоще – бахчевые и картофель	35,2	33,7	32,5	31,6	27,5	28,3	28,1	29,8	30,8
из них:									
картофель	28,4	27,5	26,6	25,8	22,6	23,1	23,0	24,0	24,1
в т.ч. в хозяйствах населения	27,5	26,6	25,6	24,7	21,2	21,2	19,8	20,4	20,5
овощи	6,8	6,2	5,9	5,8	4,9	5,0	5,1	5,8	6,6
в т.ч. в хозяйствах населения	5,8	5,5	5,2	4,9	4,2	4,2	4,3	4,8	4,9
Кормовые культуры	295,1	247,4	209,4	208,3	180,3	168,9	159,1	163,1	173,4
из них:									
многолетние травы	154,8	148,0	137,6	139,1	118,9	106,1	88,1	85,4	88,0
однолетние травы	105,6	77,2	54,3	54,1	46,6	47,9	52,5	49,9	60,6
кукуруза на силос и зеленый корм	32,5	21,1	16,6	14,1	14,1	14,1	17,6	23,2	21,1
кормовые корнеплоды	0,6	0,4	0,4	0,3	0,3	0,3	0,3	0,4	0,5
силосные культуры (кроме кукурузы)	1,6	0,7	0,5	0,5	0,4	0,4	0,6	3,9	2,9



**ВАЛОВОЙ СБОР ВСЕХ СЕЛЬСКОХОЗЯЙСТВЕННЫХ КУЛЬТУР  
В ХОЗЯЙСТВАХ ВСЕХ КАТЕГОРИЙ**  
(тысяч тонн)

	2003	2004	2005	2006	2007	2008	2009	2010	2011
Зерновые культуры (в весе после доработки)	701,4	694,5	657,2	726,6	765,9	1128,6	1144,3	272,9	1297,7
в том числе:									
пшеница озимая	105,1	207,8	198,6	200,9	330,9	455,5	620,2	147,4	572,7
рожь озимая	74,7	77,8	81,3	79,6	101,4	113,1	116,3	22,5	102,3
пшеница яровая	232,9	189,6	178,2	211,5	145,8	234,2	206,1	52,2	252,7
ячмень	177,7	128,4	119,9	145,7	107,5	195,7	134,1	29,4	216,6
овес	66,1	44,7	43,5	49,5	46,6	64,7	39,7	12,0	79,6
просо	4,3	10,5	3,2	2,4	1,2	1,7	0,8	0,2	4,5
гречиха	6,0	6,7	6,2	5,8	6,2	5,3	2,6	0,6	2,5
зернобобовые	34,6	28,5	25,1	20,9	16,7	22,9	12,7	6,3	24,6
из них: горох	23,4	19,9	17,9	15,8	13,8	19,1	10,8	5,5	21,7
Сахарная свекла	186,6	210,1	210,5	302,7	284,6	270,8	132,7	142,7	551,6
Подсолнечник	32,5	28,0	33,5	33,1	27,9	54,1	50,9	44,5	154,1
Картофель	202,7	199,7	199,5	195,0	184,8	228,6	248,5	90,0	282,9
в том числе:									
в хозяйствах населения	192,4	190,2	189,2	182,8	169,3	204,8	212,3	80,2	248,9
Овощи, включая закрытый грунт	89,0	80,9	80,5	80,9	63,3	73,0	77,8	76,3	120,7
в том числе:									
в хозяйствах населения	62,6	61,3	58,4	55,5	45,9	48,4	54,7	54,6	81,7
Кукуруза на силос и зеленый корм	417,1	377,6	301,1	248,9	249,2	200,0	283,2	111,9	335,6
Силосные культуры (без кукурузы)	12,0	6,2	4,6	3,0	4,3	2,8	13,1	16,5	20,7
Кормовые корнеплоды	9,8	7,8	8,7	7,8	3,2	6,2	6,3	6,6	11,0
Сено однолетних трав	38,5	48,8	17,1	15,0	11,1	31,3	19,6	6,2	33,1
Сено многолетних трав	81,2	78,2	79,8	69,8	68,8	61,4	51,6	30,7	72,0

### УРОЖАЙНОСТЬ СЕЛЬСКОХОЗЯЙСТВЕННЫХ КУЛЬТУР В ХОЗЯЙСТВАХ ВСЕХ КАТЕГОРИЙ

(центнеров с одного гектара убранной площади)

	2003	2004	2005	2006	2007	2008	2009	2010	2011
Все зерновые культуры	15,8	14,8	14,8	16,3	20,0	19,9	19,9	8,9	22,8
в том числе									
яровая пшеница	16,7	13,6	13,2	15,2	16,1	17,4	16,0	7,2	20,2
просо	8,4	10,8	6,0	6,9	14,5	7,7	9,4	7,0	14,7
гречиха	5,6	5,1	6,3	6,3	7,8	5,6	7,0	2,8	7,3
Сахарная свекла	182,0	228,0	260,7	294,2	271,4	296,4	149,5	161,1	306,9
Подсолнечник	6,0	6,2	6,6	5,9	7,4	7,5	8,8	8,6	10,9
Картофель	71,0	72,0	74,8	75,2	81,3	98,9	108,1	44,0	122,1
Овощи открытого грунта	118,0	120,0	123,0	125,0	115,6	126,1	133,8	118,9	177,5

### УРОЖАЙНОСТЬ СЕЛЬСКОХОЗЯЙСТВЕННЫХ КУЛЬТУР В ХОЗЯЙСТВАХ ВСЕХ КАТЕГОРИЙ

(в процентах к предыдущему году)

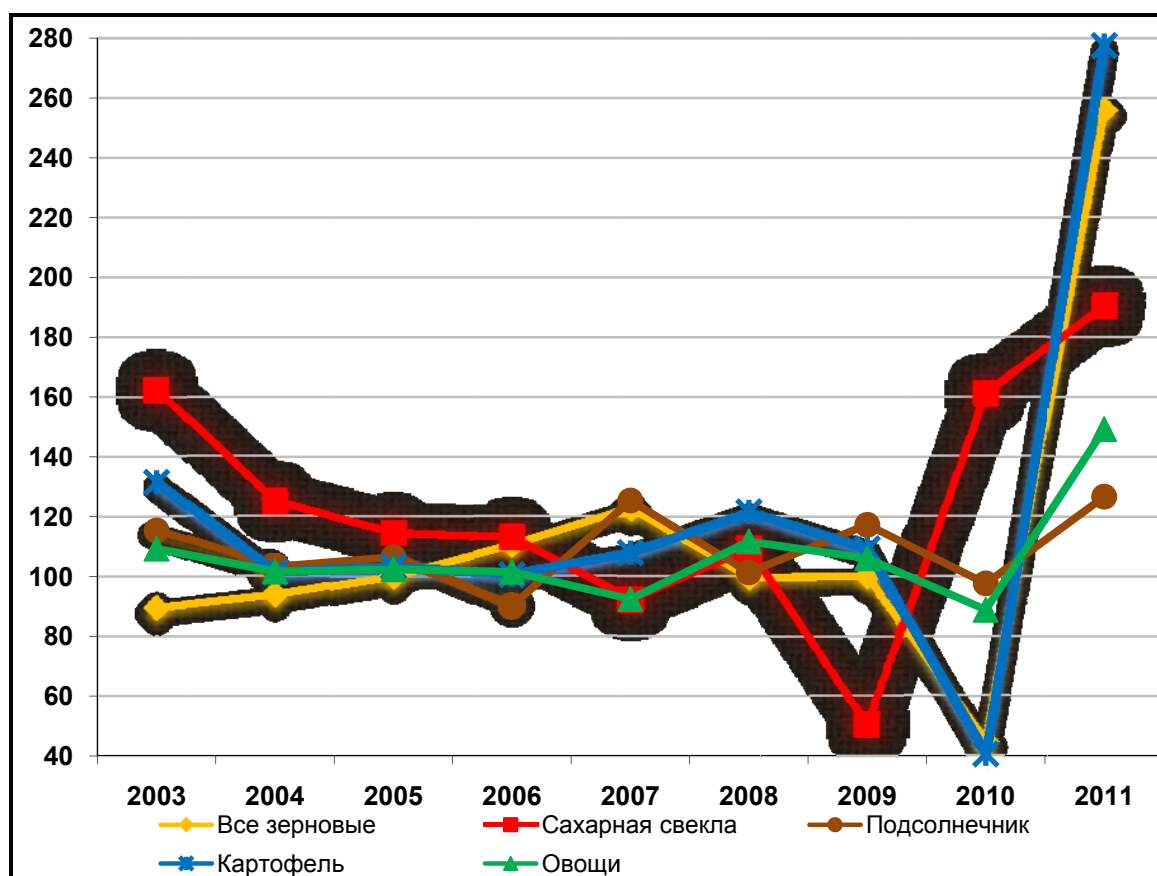

**ПЛОЩАДИ ПЛОДОВО - ЯГОДНЫХ НАСАЖДЕНИЙ**  
 (гектаров)

	2003	2004	2005	2006	2007	2008	2009	2010	2011
Всего насаждений	8010	6890	5800	4700	3810	3480	3585	3250	2975
в том числе:									
сельскохозяйственные предприятия	2420	2380	2280	2160	1480	1403	1224	946	916
население	5480	4500	3510	2530	2330	2069	2351	2304	2059
крестьянские хозяйства	110	10	10	10	0	8	10	0	0
Семечковые	4840	4200	3590	2960	2230	2149	1979	1700	1524
в том числе:									
сельскохозяйственные предприятия	2240	2230	2150	2050	1350	1340	1165	893	853
население	2490	1960	1430	900	880	802	807	807	671
крестьянские хозяйства	110	10	10	10	0	7	7	0	0
Косточковые	1970	1540	1120	700	550	484	562	558	443
в том числе:									
сельскохозяйственные предприятия	70	50	40	30	30	25	21	18	12
население	1900	1490	1080	670	520	458	540	540	431
Ягодники	1200	1150	1090	1040	1030	847	1044	995	1008
в том числе:									
сельскохозяйственные предприятия	110	100	90	80	100	38	38	38	51
население	1090	1050	1000	960	930	809	1004	957	957

**ВАЛОВОЙ СБОР ПЛОДОВО - ЯГОДНЫХ КУЛЬТУР**  
 (тонн)

	2003	2004	2005	2006	2007	2008	2009	2010	2011
Всего насаж- дений	19530	24903	19648	15301	19223	15522	16790	7655	15569
в том числе:									
сельскохо- зяйствен- ные пред- приятия	1341	3301	2026	2127	3059	3685	2277	470	536
население	18190	21602	17621	13121	16163	11831	14513	7185	15033
крестьян- ские хо- зяйства	0	0	0	52	0	6	0	0	0
Семечковые	13013	18032	13326	9868	13522	10380	10077	3764	7306
в том числе:									
сельскохо- зяйствен- ные пред- приятия	1271	3254	1994	2090	3020	3635	2228	444	500
население	11742	14778	11332	7725	10502	6740	7849	3320	6806
крестьян- ские хо- зяйства	0	0	0	52	0	4	0	0	0
Косточковые	3486	3219	2405	1184	918	1718	2080	675	2417
в том числе:									
сельскохо- зяйствен- ные пред- приятия	8	7	0	0	7	8	5	0	2
население	3478	3212	2405	1184	911	1710	2075	675	2415
Ягодники	3032	3651	3917	4249	4783	3424	4633	3216	5846
в том числе:									
сельскохо- зяйствен- ные пред- приятия	62	39	32	36	33	41	45	26	34
население	2970	3672	3885	4212	4750	3381	4589	3190	5812

**УРОЖАЙНОСТЬ ПЛОДОВО - ЯГОДНЫХ КУЛЬТУР**  
 (центнеров с одного гектара площади в плодоносящем возрасте)

	2003	2004	2005	2006	2007	2008	2009	2010	2011
Всего насаждений	25,3	37,8	35,9	35,0	58,8	51,2	54,3	28,4	71,2
в том числе:									
сельскохозяйственные предприятия	6,0	14,8	9,6	10,7	24,0	31,6	23,5	6,2	15,8
население	33,9	49,5	52,4	55,4	81,2	63,5	68,6	37,2	81,4
крестьянские хозяйства	–	–	–	52,0	–	15,5	–	–	–
Семечковые	28,1	45,1	39,4	36,1	73,1	58,0	61,6	26,2	79,3
в том числе:									
сельскохозяйственные предприятия	6,1	15,5	9,9	11,0	25,5	32,5	24,2	6,1	15,8
население	48,3	77,9	83,3	93,1	156,7	100,9	110,4	46,7	112,5
крестьянские хозяйства	–	–	–	52,0	–	10,5	–	–	–
Косточковые	18,3	21,8	22,9	18,8	20,4	39,1	43,9	14,3	62,3
в том числе:									
сельскохозяйственные предприятия	1,6	1,6	–	–	2,3	4,0	2,7	–	17,0
население	18,8	22,5	23,6	19,7	21,7	41,0	45,5	14,8	62,4
Ягодники	25,7	32,6	37,3	42,5	49,8	42,4	47,3	40,8	66,7
в том числе:									
сельскохозяйственные предприятия	6,2	4,5	4,8	5,2	5,2	15,1	16,0	10,9	15,0
население	27,5	35,1	39,6	45,3	52,8	43,5	48,3	41,7	68,1

## ЖИВОТНОВОДСТВО

## ПОГОЛОВЬЕ СКОТА

(на конец года; тысяч голов)

	2003	2004	2005	2006	2007	2008	2009	2010	2011
<b>В хозяйствах всех категорий</b>									
Крупный рогатый скот	233,7	194,3	166,0	166,1	160,2	151,9	149,0	153,2	154,8
в т.ч. коровы	109,7	90,9	79,4	76,7	73,1	68,7	65,5	66,2	67,4
Свиньи	150,2	115,4	107,3	126,4	123,9	112,0	127,0	136,6	145,5
Овцы и козы	62,8	56,4	48,7	54,6	53,1	55,5	56,4	64,0	66,4
Лошади	10,5	8,9	7,3	6,8	5,9	5,2	4,7	4,2	3,7
Птица вся <sup>1)</sup>	2083,2	497,5	1359,5	978,7	956,8	1646,9	1945,2	2907,2	3147,2
в т.ч. куры-несушки	1245,7	178,9	628,5	651,2	529,6	810,8	895,5	1178,2	978,7
Кролики	26,7	17,9	35,3	24,7	14,0	12,6	18,3	20,6	23,8
<b>в том числе в хозяйствах населения</b>									
Крупный рогатый скот	102,1	90,8	78,5	84,8	86,2	81,5	82,9	84,0	83,3
в т.ч. коровы	61,0	53,4	46,5	46,6	45,9	42,1	39,6	39,3	38,5
Свиньи	78,6	61,9	52,0	64,9	69,4	66,3	66,4	72,8	73,5
Овцы козы	54,8	48,9	42,1	47,2	45,6	48,3	49,2	51,5	51,3
Лошади	7,1	6,5	5,6	5,3	4,7	4,1	3,7	3,3	2,9
Кролики	11,4	10,0	8,2	9,3	10,4	12,5	18,0	20,0	22,2

<sup>1)</sup> В сельскохозяйственных предприятиях

## ПРОИЗВОДСТВО ОСНОВНЫХ ПРОДУКТОВ ЖИВОТНОВОДСТВА

	2003	2004	2005	2006	2007	2008	2009	2010	2011
<b>В хозяйствах всех категорий</b>									
Скот и птица (реализовано на убой в живом весе), тыс. тонн	61,8	56,4	51,9	51,5	51,3	54,0	57,5	61,5	69,0
в т.ч. свиньи	17,7	18,1	18,0	18,5	18,9	19,3	18,9	20,9	21,4
Молоко, тыс. тонн	327,9	299,1	287,2	289,8	290,4	287,0	271,8	260,4	261,0
Яйца, млн. штук	500,7	298,9	360,7	399,2	372,6	386,9	421,7	433,8	456,8
Шерсть, тонн	182	179	166	166	163	167	173	194	165
<b>в том числе в хозяйствах населения</b>									
Скот и птица (реализовано на убой в живом весе), тыс. тонн	46,0	42,1	40,5	41,0	41,3	41,3	41,4	41,3	41,0
в т.ч. свиньи	15,2	15,3	15,3	15,4	15,6	15,6	15,6	15,5	15,4
Молоко, тыс. тонн	196,3	196,3	196,7	197,7	200,4	199,9	181,8	170,1	167,4
Яйца, млн. штук	219,0	217,7	217,8	218,3	218,5	207,7	166,1	144,6	127,7
Шерсть, тонн	165	160	150	150	147	151	163	180	150

Продолжение

	2003	2004	2005	2006	2007	2008	2009	2010	2011
<b>в сельскохозяйственных предприятиях</b>									
Скот и птица (реализовано на убой в живом весе), тыс. тонн	15,5	13,9	11,1	10,0	9,1	11,8	15,4	19,2	26,6
в т.ч. свиньи	2,4	2,7	2,6	3,0	3,2	3,6	3,2	5,2	5,6
Молоко, тыс. тонн	128,2	99,2	86,2	86,8	82,1	78,7	80,9	77,9	77,7
Яйца, млн. штук	281,5	81,2	142,6	180,5	153,9	179,1	250,3	278,2	311,2
Шерсть, тонн	16	17	14	10	11	10	7	7	4

**ПРОДУКТИВНОСТЬ СКОТА И ПТИЦЫ**

	2003	2004	2005	2006	2007	2008	2009	2010	2011
Средний годовой удой молока от одной коро- вы, кг									
в хозяйствах всех ка- тегорий	2760	2943	3359	3676	3839	4023	4023	3933	3893
в сельскохозяйствен- ных предприятиях	2401	2344	2571	2908	3104	3212	3395	3372	3335
Средняя яйценоскость одной курицы несушки, штук									
в сельскохозяйствен- ных предприятиях	219	168	263	284	281	288	298	296	303
Средний годовой на- стриг шерсти с одной овцы, кг									
в хозяйствах всех категорий	3,3	3,4	3,5	4,1	3,7	3,8	3,8	4,3	3,2
в сельскохозяйствен- ных предприятиях	2,1	2,6	2,3	1,8	2,3	2,1	1,9	2,0	0,8
Среднесуточный привес на выращивании и откорме, граммов									
в сельскохозяйствен- ных предприятиях									
крупного рогатого скота	349	350	394	434	426	445	473	477	436
свиней	170	190	244	275	259	304	299	304	323

**ПРОИЗВОДСТВО ПРОДУКТОВ ЖИВОТНОВОДСТВА  
В ХОЗЯЙСТВАХ ВСЕХ КАТЕГОРИЙ в 2011 году**

	Скот и птица на убой (в живом весе)		Молоко		Яйца	
	тыс. тонн	в % к 2010г.	тыс. тонн	в % к 2010г.	млн. штук	в % к 2010г.
<b>Российская Федерация, млн.тонн, млрд.штук</b>	<b>11,0</b>	<b>103,9</b>	<b>31,6</b>	<b>99,4</b>	<b>41,1</b>	<b>101,3</b>
<b>Приволжский федеральный округ</b>	<b>2486,2</b>	<b>97,5</b>	<b>10022,6</b>	<b>96,3</b>	<b>10895,0</b>	<b>102,0</b>
<b>Ульяновская область</b>	<b>69,0</b>	<b>112,2</b>	<b>261,0</b>	<b>100,2</b>	<b>456,8</b>	<b>105,3</b>
Республика Башкортостан	378,9	81,1	1654,2	79,6	1191,9	98,0
Республика Марий Эл	91,3	113,3	200,9	93,7	333,4	101,1
Республика Мордовия	132,1	108,4	475,8	103,9	1265,9	117,5
Республика Татарстан	428,0	100,4	1932,9	100,0	1145,4	100,6
Удмуртская Республика	166,0	102,2	687,4	102,4	893,1	93,8
Чувашская Республика	104,6	97,0	489,3	98,9	323,8	113,9
Пермский край	120,2	99,1	480,7	101,0	977,5	109,8
Кировская область	86,6	93,1	516,9	102,3	444,6	92,1
Нижегородская область	138,9	104,6	597,6	100,9	1287,2	96,9
Оренбургская область	207,6	91,6	818,8	95,1	1103,4	100,4
Пензенская область	166,3	105,6	483,8	103,7	343,7	103,5
Самарская область	136,1	101,6	407,5	102,2	195,5	91,9
Саратовская область	260,8	101,7	1015,7	101,7	932,9	102,7



**ЛЕСНОЕ ХОЗЯЙСТВО****ЛЕСНЫЕ РЕСУРСЫ**  
(по данным учета на 1 января, гектаров)

	2004	2005	2006	2007	2008	2009	2010	2011
<b>Общая площадь территории области, тыс. га</b>	<b>3718,1</b>	<b>3718,1</b>	<b>3718,1</b>	<b>3718,1</b>	<b>3718,1</b>	<b>3718,1</b>	<b>3718,1</b>	<b>3718,1</b>
из них площадь, покрытая лесом	945,0	945,0	945,0	947,0	947,0	948,8	948,9	948,9
% лесистости территории	25,4	25,4	25,4	25,5	25,5	25,5	25,5	25,5

**ЛЕСОВОДСТВО И ПРЕДОСТАВЛЕНИЕ УСЛУГ В ОБЛАСТИ ЛЕСОВОДСТВА**

	2004	2005	2006	2007	2008	2009	2010	2011
<b>Общая площадь лесовосстановления, га</b>	<b>2505</b>	<b>1505</b>	<b>1506</b>	<b>2012</b>	<b>3722</b>	<b>3810</b>	<b>2000</b>	<b>2974</b>
Искусственное лесовосстановление (создание лесных культур), га	2505	1505	1506	2012	2081	2000	2000	2000
<b>Защита лесов от вредных организмов биологическим методом, га</b>	<b>16350</b>	<b>16350</b>	<b>16350</b>	<b>16350</b>	<b>13301</b>	<b>5509</b>	<b>8499</b>	<b>17539</b>
в том числе:								
авиаборьба биопрепаратами	—	—	—	—	—	—	—	8070
наземные меры борьбы	16350	16350	16350	16350	13301	5509	8499	9469
из них:								
микробиологические	—	—	—	—	10630	—	—	—
профилактические биотехнические мероприятия	16350	16350	16350	16350	2671	5509	8499	9469
<b>Защита лесов от вредных организмов химическим методом, га</b>	<b>216</b>	<b>1446</b>	<b>2682</b>	<b>181</b>	<b>103</b>	<b>44</b>	<b>41</b>	<b>30</b>
наземные меры борьбы	—	1300	2589	74	—	—	—	—
защита питомников	216	146	93	107	103	44	41	30

**ЛЕСНЫЕ ПОЖАРЫ**

(на 1 ноября)

	2004	2005	2006	2007	2008	2009	2010	2011
<b>Лесная площадь, пройденная пожарами, га</b>	211	196	1007	266	388	1385	5131	33
в том числе:								
низовыми	189	196	998	266	371	1339	4380	33
верховыми	22	–	8	–	17	46	751	–
<b>Зарегистрировано лесных пожаров - всего</b>	201	207	459	170	229	310	783	24
в том числе по причинам:								
сельскохозяйственные палы	50	47	251	36	25	42	73	–
по вине лесозаготовителей	1	2	–	–	–	–	–	–
по вине других организаций	10	1	3	1	–	–	–	–
по вине граждан	135	151	203	133	197	265	683	22
от грозовых разрядов	5	3	2	–	7	3	27	2
<b>Расходы по тушению пожаров, тыс. руб.</b>	1732,4	1900,9	3483,8	2678,8	3206,7	5181,4	24039,4	44,7

**ПЛОЩАДИ ПОГИБШИХ ЛЕСНЫХ НАСАЖДЕНИЙ**

(гектаров)

	2004	2005	2006	2007	2008	2009	2010	2011
<b>Погибло лесных насаждений - всего</b>	<b>365</b>	<b>163</b>	<b>385</b>	<b>141</b>	<b>96</b>	<b>529</b>	<b>1760</b>	<b>2717</b>
в том числе:								
хвойных	263	133	308	127	86	390	1725	2530
из них по причине повреждения их:								
от болезней леса	180	81	160	57	46	81	15	37
от воздействия неблагоприятных погодных условий	163	60	162	66	16	128	18	147
от лесных пожаров	15	8	58	14	33	320	1726	2532
от антропогенных факторов	7	14	5	4	1	–	–	1

**ОСНОВНЫЕ ПОКАЗАТЕЛИ ВЕДЕНИЯ ОХОТНИЧЬЕГО ХОЗЯЙСТВА**  
 (тысяч рублей)

	2004	2005	2006	2007	2008	2009	2010	2011
<b>Общие затраты на ведение охотничьего хозяйства</b>	<b>6077,8</b>	<b>2669,1</b>	<b>3374,6</b>	<b>7040,8</b>	<b>13407,0</b>	<b>18317,5</b>	<b>13798,4</b>	<b>19212,1</b>
в том числе:								
охотохозяйственные мероприятия	54,4	531,0	712,0	938,7	3270,0	991,7	— <sup>1)</sup>	— <sup>1)</sup>
затраты на проведение охоты	— <sup>1)</sup>	— <sup>1)</sup>	— <sup>1)</sup>	— <sup>1)</sup>	— <sup>1)</sup>	— <sup>1)</sup>	1055,7	1077,2
биотехнические мероприятия	1366,4	671,9	706,8	2058,4	3367,1	5973,6	1784,2	10385,3
из них								
приобретение и выкладка подкормки для охотничьих ресурсов	1280,6	643,8	563,5	1611,4	2863,4	4377,3	1566,6	10004,1
расселение животных	50,0	—	—	159	399	10	—	23,2
проведение учета численности охотничьих ресурсов	17,2	103,8	38,0	216,8	570,9	389,6	120,0	461,5
<b>Площадь закрепленных охотничьих угодий на конец года, тыс. га</b>	<b>3061</b>	<b>1989,1</b>	<b>2043,9</b>	<b>2292,3</b>	<b>2284,5</b>	<b>2798,8</b>	<b>2395,7</b>	<b>2487,6</b>
в том числе площадь, на которой проведены работы по внутрихозяйственному охотному устройству	1732	106,5	270,3	323,8	311,4	440,4	418,0	1396,0
<b>Выручка от реализации продукции охоты и оказанных услуг</b>	<b>178,8</b>	<b>1791,7</b>	<b>2973,8</b>	<b>4793,3</b>	<b>8115,4</b>	<b>9492,3</b>	<b>5122,5</b>	<b>8249,4</b>
<sup>1)</sup> Данные отсутствуют в связи с изменением формы отчетности								

Основные показатели строительной деятельности.....	132
<b>СТРОИТЕЛЬНАЯ ДЕЯТЕЛЬНОСТЬ .....</b>	<b>133</b>
Ввод в действие мощностей и объектов по видам экономической деятельности.....	133
Объем работ, выполненных собственными силами по виду деятельности "строительство" .....	137
<b>ДЕЛОВАЯ АКТИВНОСТЬ СТРОИТЕЛЬНЫХ ОРГАНИЗАЦИЙ.....</b>	<b>138</b>
<b>ЖИЛИЩНОЕ И СОЦИАЛЬНО-КУЛЬТУРНОЕ СТРОИТЕЛЬСТВО.....</b>	<b>139</b>
Ввод в действие жилых домов по формам собственности .....	139
Ввод в действие жилых домов по Российской Федерации и субъектам ПФО .....	140
Ввод в действие индивидуальных жилых домов, построенных населением за счет собственных и заемных средств по Российской Федерации и субъектам ПФО .....	141
Ввод в действие жилых домов в сельской местности по формам собственности .....	141
Число построенных квартир и их средний размер.....	142
Не завершенные строительством жилые дома.....	142
Незавершенное жилищное строительство по формам собственности .....	142
Ввод в действие водопроводов, газовых сетей, автомобильных дорог .....	143

В раздел включены материалы, характеризующие строительную деятельность в области.

**Объем работ, выполненных по виду деятельности "строительство"** – это работы, выполненные организациями по виду деятельности "строительство" на основании договоров и (или) контрактов, заключаемых с заказчиками. В стоимость этих работ включаются работы по строительству новых объектов, капитальному и текущему ремонту, реконструкции, модернизации жилых и нежилых зданий и инженерных сооружений.

**Индекс предпринимательской уверенности в строительстве** – среднее арифметическое балансов оценок уровня производственной программы и ожидаемых изменений численности занятых. "Баланс" представляет собой разницу между процентом положительных и процентом отрицательных ответов.

**Ввод в действие мощностей** – показатель мощности (производительности, вместимости, пропускной способности, площади, протяженности и т.д.), созданной в результате осуществления инвестиций в основной капитал. Основанием для включения данных о введенных в действие мощностях и объектах жилищно-гражданского назначения является разрешение на ввод в эксплуатацию, оформленное в установленном порядке в соответствии с действующим законодательством Российской Федерации о градостроительной деятельности.

**Здания жилого назначения (жилые дома)** – жилым зданием (домом) считается индивидуально-определенное здание, которое состоит из комнат, а также помещений вспомогательного использования, предназначенных для удовлетворения гражданами бытовых и иных нужд, связанных с их проживанием в таком здании.

В данные **об общем числе построенных квартир** включены квартиры в жилых домах квартирного, гостиничного типа и общежитиях, квартиры в нежилых зданиях, построенных в городских поселениях и сельской местности предприятиями и организациями всех форм собственности, а также индивидуальными застройщиками.

**Общая площадь жилых домов** – определяется как сумма площадей жилых и подсобных помещений квартир, а также площадей лоджий, балконов, веранд, террас и холодных кладовых, подсчитываемых с соответствующими понижающими коэффициентами, в домах квартирного и гостиничного типа, общежитиях постоянного типа и других строениях, предназначенных для проживания людей (в домах для инвалидов и престарелых, спальнях корпусах детских домов и школ-интернатов).

**Более подробные данные по инвестиционной и строительной деятельности будут помещены в сборнике "Инвестиции и строительство в Ульяновской области".**

**ОСНОВНЫЕ ПОКАЗАТЕЛИ СТРОИТЕЛЬНОЙ ДЕЯТЕЛЬНОСТИ**  
 (в фактически действовавших ценах; миллионов рублей)

	2003	2004	2005	2006	2007	2008	2009	2010	2011
Ввод в действие основных фондов	5702,0	6592,0	9542,0	11750,0	16246,0	22590,0	46405,0	27777,0	32560,0
Инвестиции в основной капитал	6917,0	11473,9	14710,7	21881,6	34970,3	48507,3	49499,9	47993,4	61767,8
Строительно-монтажные работы	3435,4	5757,4	7735,2	11403,4	19166,7	28692,7	...	...	...
Инвестиции в жилища	1157,4	1385,0	2828,5	3367,3	8260,6	11003,6	9509,7	9193,0	13959,6
Ввод в действие:									
жилых домов, тыс. кв. м общей площади	182,2	157,2	292,7	340,0	429,4	508,5	530,6	466,8	553,8
общеобразовательных школ, учебных мест	—	—	36	—	—	246	—	—	144
детских дошкольных учреждений, мест	—	—	—	—	—	—	25	—	243
больниц, коек	—	—	—	26	—	—	—	—	—
амбулаторно-поликлинических учреждений, посещений в смену	—	—	140	375	212	15	—	—	25
клубов и домов культуры, мест	—	—	—	—	—	—	—	—	—

## СТРОИТЕЛЬНАЯ ДЕЯТЕЛЬНОСТЬ

ВВОД В ДЕЙСТВИЕ МОЩНОСТЕЙ И ОБЪЕКТОВ ПО ВИДАМ  
ЭКОНОМИЧЕСКОЙ ДЕЯТЕЛЬНОСТИ

	Единица измерения	2004	2005	2006	2007	2008	2009	2010	2011
<b>Сельское хозяйство, охота и предоставление услуг в этих областях</b>									
помещения для овец	тыс. мест	0,35	—	—	—	—	—	—	—
помещения для КРС	тыс. мест	—	—	0,80	—	—	—	0,80	—
помещения для свиней	тыс. мест	—	—	—	—	—	6,90	—	3,70
помещения для птицы	тыс.птицемест	—	—	—	42,00	—	—	—	760,00
птицефабрики мясного направления	мяса т/ смену	—	—	—	—	—	—	15,00	15,00
орошение земель	тыс. га	—	—	—	—	—	—	—	0,30
комплексная реконструкция орошаемых земель	тыс. га	0,10	—	0,09	—	—	—	—	—
теплицы под стеклом	тыс. кв. м	—	2,20	—	31,60	—	—	—	—
<b>Добыча прочих полезных ископаемых</b>									
песчано-гравийная смесь	тыс. куб. м	—	0,90	—	—	—	—	—	—
нерудные материалы	тыс. куб.м.	—	—	56,47	—	—	—	—	—
скважины нефтяные	ед	—	—	—	—	—	—	3,00	8,00
<b>Производство пищевых продуктов, включая напитки</b>									
цельномолочная продукция	т в смену	8,00	15,00	7,00	—	—	—	—	—
молоко сухое обезжиренное, заменитель цельного молока	т в смену	—	—	—	—	60,00	—	—	—
сыры твердых сортов (без плавленых)	т в смену	—	—	—	—	—	—	—	2,90
масло животное	т в смену	—	—	—	—	—	—	—	1,80
колбасные изделия	т в смену	—	0,30	—	—	—	—	—	—
хлебобулочные изделия	т в сутки	—	2,90	1,40	3,30	—	—	—	—
сахар-песок	тыс.ц.переработки свеклы в сутки	—	—	—	3,00	—	—	—	—
предприятия мельничные	т.переработки зерна в сутки	—	—	75,00	19,00	120,00	—	—	—
предприятия и цехи по производству консервов овощных и фруктовых	млн. усл. банк	—	—	—	—	—	—	0,20	—
пиво	млн. дкл.	—	—	—	—	—	—	30,00	—
<b>Текстильное производство</b>									
ткани готовые	млн.кв.м.	—	—	2,66	2,47	—	—	—	—
нетканые материалы типа тканей	млн. кв. м	3,17	2,80	3,50	—	—	—	—	—
<b>Производство одежды, выделка и крашение меха</b>									
изделия швейные	млн.рублей	—	—	1,37	—	—	—	—	—
<b>Обработка древесины и производство изделий из дерева и пробки, кроме мебели</b>									
пиломатериалы	тыс. куб. м	—	0,15	0,50	5,47	1,86	3,00	—	—
<b>Производство прочих неметаллических минеральных продуктов</b>									
асбестоцементные изделия	кмусл. труб	—	1200,00	—	—	—	—	—	—
теплоизоляционные материалы	тыс. куб. м	—	406,60	—	—	—	—	—	—
рулонные кровельные материалы	млн.кв.м.	—	—	—	3,00	—	—	—	—
стеновые материалы	млн.усл. кирпича	—	—	10,00	20,00	—	—	40,00	—
сухие смеси	тыс. т.	—	—	—	—	30,00	—	220,00	—
гипс	тыс. т.	—	—	—	—	110,00	—	—	—
керамзитовые блоки	тыс.куб.м	—	—	—	—	—	0,40	—	—

Продолжение

	Единица измерения	2004	2005	2006	2007	2008	2009	2010	2011
<b>Металлургическое производство</b>									
сталь	тыс. т.	–	–	–	1,00	0,200	–	–	–
<b>Производство машин и оборудования</b>									
ремонтные мастерские	усл. ремонтов в год	–	100,00	–	–	300,00	–	–	–
краны на автомобильном ходу	штук	–	–	–	300,00	–	–	–	–
арматура промышленная трубопроводная, задвижки и затворы	тыс. штук	–	20,60	29,70	36,00	–	–	–	–
оборудование технологическое для перерабатывающих отраслей агропромышленного комплекса и запасные части к нему	млн. рублей	–	–	15,00	–	–	–	–	–
<b>Производство автомобилей, прицепов и полуприцепов</b>									
запасные части к автомобилям (детали механической обработки)	млн. рублей	17,00	37,50	40,35	–	–	–	–	–
грузовые автомобили	тыс. штук	–	–	–	1,70	–	–	–	–
автомобили легковые	тыс. штук	–	–	1,00	–	–	–	–	–
<b>Производство мебели и прочей продукции</b>									
линолеум	млн. кв. м.	–	–	5,00	–	–	–	–	–
<b>Производство, передача и распределение электроэнергии, газа, пара и горячей воды</b>									
гидроэлектростанции	тыс. кВт	–	–	–	1,20	–	–	–	–
линии электропередачи напряжением 35 кВ и выше	км	–	4,60	–	9,00	0,85	2,30	–	–
линии электропередачи для электрификации сельского хозяйства напряжением 6-20 кВ	км	–	29,60	14,50	7,50	–	–	–	13,30
линии электропередачи для электрификации сельского хозяйства напряжением 0,4 кВ	км	–	–	7,55	11,90	–	–	–	–
трансформаторные подстанции напряжением 35 кВ и выше	тыс. кВА	–	1,45	64,89	88,15	31,22	1,05	–	0,90
газификация (сети)	км	105,02	16,34	53,88	248,12	118,78	499,40	218,40	362,30
теплоснабжение	Гкал в час	15,20	31,91	29,45	10,10	29,03	7,60	–	0,40
сети тепловые магистральные	км	–	–	1,04	1,50	0,75	–	2,80	2,50
водопроводы магистральные сельскохозяйственного назначения	км	–	–	22,60	–	21,20	–	–	–



	Единица измерения	2004	2005	2006	2007	2008	2009	2010	2011
<b>Сбор, очистка и распределение воды</b>									
водопровод	тыс. куб. м воды в сутки	0,24	—	—	—	0,38	—	0,20	—
водоводы и сети	км	10,42	6,48	23,73	25,63	62,27	15,20	66,50	37,40
внутрихозяйственный водопровод	км	—	—	—	—	1,20	—	—	—
<b>Строительство</b>									2,00
буровые колодцы	штук	—	—	1,00	—	1,00	—	—	—
<b>Торговля автотранспортными средствами и мотоциклами, их техническое обслуживание и ремонт</b>									
станции технического обслуживания легковых автомобилей	постов	—	—	—	24,00	22,00	—	—	—
<b>Розничная торговля, кроме торговли автотранспортными средствами и мотоциклами; ремонт бытовых изделий и предметов личного пользования</b>									
торговые предприятия	тыс. кв. м	8,75	8,34	39,52	56,82	33,94	40,60	26,40	10,60
рынки и павильоны	торговых мест	6,00	—	23,00	15,00	43,00	—	—	—
<b>Деятельность гостиниц и ресторанов</b>									
предприятия общественного питания	посадочных мест	178,00	132,00	60,00	634,00	325,00	354,00	367,00	107,00
мотели	мест	—	—	—	—	20,00	—	—	—
туристические базы	мест	—	—	—	14,00	—	—	—	—
гостиницы	мест	—	—	—	—	—	—	71,00	—
<b>Деятельность сухопутного транспорта</b>									
вторые пути	км	—	9,80	10,10	—	—	—	—	—
трамвайные пути	км	—	—	3,05	—	—	—	—	—
газопроводы магистральные и отводы от них	км	—	6,34	—	—	—	—	—	—
автомобильные дороги с твердым покрытием	км	—	4,50	3,03	7,65	—	13,10	—	0,50
<b>Вспомогательная и дополнительная транспортная деятельность</b>									
мосты	штук	—	1,00	1,00	1,00	2,00	1,00	1,00	—
	пог. м	—	9,00	12,66	242,70	2226,60	5826,00	976,90	—
общетоварные склады	тыс. кв. м общей площади	—	2,33	0,23	1,87	1,08	1,50	—	0,80
автомобильные газозаправочные станции сжиженного нефтяного газа	штук	—	—	—	5,00	5,00	1,00	—	—
зерносеменовохранилища	тыс. т единовременного хранения	3,10	0,50	3,60	0,20	—	5,40	0,50	0,50
силосные и сенажные сооружения	тыс. куб. м тыс. т.	1,50	—	—	7,20	—	—	—	—
хранилища для картофеля, овощей и фруктов	единовременного хранения	—	—	—	0,15	0,26	—	0,20	—
зерносушилки стационарные	т в час	—	10,00	2,00	—	—	100,00	—	—
капитальные гаражи боксового типа	штук	...	...	...	...	...	3775,00	1731,00	—

Окончание

	Единица измерения	2004	2005	2006	2007	2008	2009	2010	2011
<b>Связь</b>									
городские АТС	тыс. номеров	45,80	29,70	14,91	34,22	40,82	2,10	31,40	5,10
АТС в сельской местности	тыс. номеров	4,31	2,88	4,76	2,50	0,55	0,50	3,60	2,80
радиорелейные линии связи	км	446,67	1406,87	17,60	—	—	—	—	—
междугородные кабельные линии связи	км	137,80	15,10	242,70	158,10	—	—	—	—
подвижная радиотелефонная связь	тыс. номеров	—	371,89	—	—	—	—	—	—
башня сотовой связи	штук	—	—	—	—	—	11,00	2,00	2,00
антенно-мачтовые сооружения для сотовой связи	штук	—	—	—	—	—	14,00	9,00	15,00
<b>Образование</b>									
общеобразовательные учреждения	ученических мест	—	36,00	—	—	246,00	—	—	144,00
дошкольные учреждения	мест	—	—	—	—	—	25,00	—	243,00
высшие учебные заведения	кв.м общей площади учебно-лабораторных зданий	4276,00	2530,00	1567,00	4478,00	1839,00	1081,06	2124,00	—
<b>Здравоохранение и предоставление социальных услуг</b>									
амбулаторно-поликлинические учреждения	посещений в смену	—	140,00	375,00	212,00	15,00	—	—	25,00
больницы	коек	—	—	26,00	—	—	—	—	—
санатории	коек	—	—	—	40,00	47,00	12,00	16,00	—
<b>Удаление сточных вод, отходов и аналогичная деятельность</b>									
канализация	тыс. куб. м сточных вод в сутки	—	0,20	—	—	—	—	—	—
коллекторы и сети	км	—	1,13	—	2,23	0,45	—	—	—
<b>Предоставление персональных услуг</b>									
бани	мест	54,00	—	—	48,00	—	—	—	—
<b>Деятельность по организации отдыха и развлечений, культуры и спорта</b>									
физкультурно-оздоровительный комплекс	единиц	—	—	—	—	—	2,00	—	2,00
плоскостные спортивные сооружения (футбольные поля, игровые площадки и др.)	кв. м	—	16046,00	—	—	—	800,00	2260,00	—
плавательные бассейны (с длиной дорожек 25 и 50 м)	единиц	—	—	—	—	—	—	—	1,00
	кв. м	—	—	—	—	—	—	—	400,00

**ОБЪЕМ РАБОТ, ВЫПОЛНЕННЫХ СОБСТВЕННЫМИ СИЛАМИ  
ПО ВИДУ ДЕЯТЕЛЬНОСТИ "СТРОИТЕЛЬСТВО"**

(в фактически действовавших ценах; миллионов рублей)

	2003	2004	2005	2006	2007	2008	2009	2010	2011
Число строительных организаций, единиц	681	667	739	873	1079	1041	1456	1465	1411
Объем работ, выполненных собственными силами по виду деятельности "строительство" – всего	3605,4	4048,2	5248,4	10739,4	15888,5	23552,9	20590,1	19103,0	27290,2
в том числе по формам собственности:									
государственная	349,7	327,9	206,9	283,3	363,7	624,4	446,1	252,1	417,3
в % к итогу	9,7	8,1	3,9	2,6	2,3	2,6	2,2	1,3	1,5
муниципальная	57,7	56,7	66,4	88,3	112,9	134,9	114,8	153,9	425,9
в % к итогу	1,6	1,4	1,3	0,8	0,7	0,6	0,6	0,8	1,6
частная	1921,7	2364,2	4219,8	9055,7	14077,2	21559,7	19339,8	17938,5	25788,1
в % к итогу	53,3	58,4	80,4	84,3	88,6	91,7	93,5	93,9	94,5
смешанная российская	786,0	874,4	751,7	1307,7	1333,5	1172,9	667,2	628,0	499,1
в % к итогу	21,8	21,6	14,3	12,2	8,4	5,0	3,2	3,3	1,8
совместная российская и иностранная	486,7	421,0	3,3	0,7	0,9	15,8	16,5	126,1	116,8
в % к итогу	13,5	10,4	0,1	0,0	0,0	0,1	0,1	0,7	0,4

## ДЕЛОВАЯ АКТИВНОСТЬ СТРОИТЕЛЬНЫХ ОРГАНИЗАЦИЙ

### ИНДЕКС ПРЕДПРИНИМАТЕЛЬСКОЙ УВЕРЕННОСТИ В СТРОИТЕЛЬСТВЕ (в процентах)

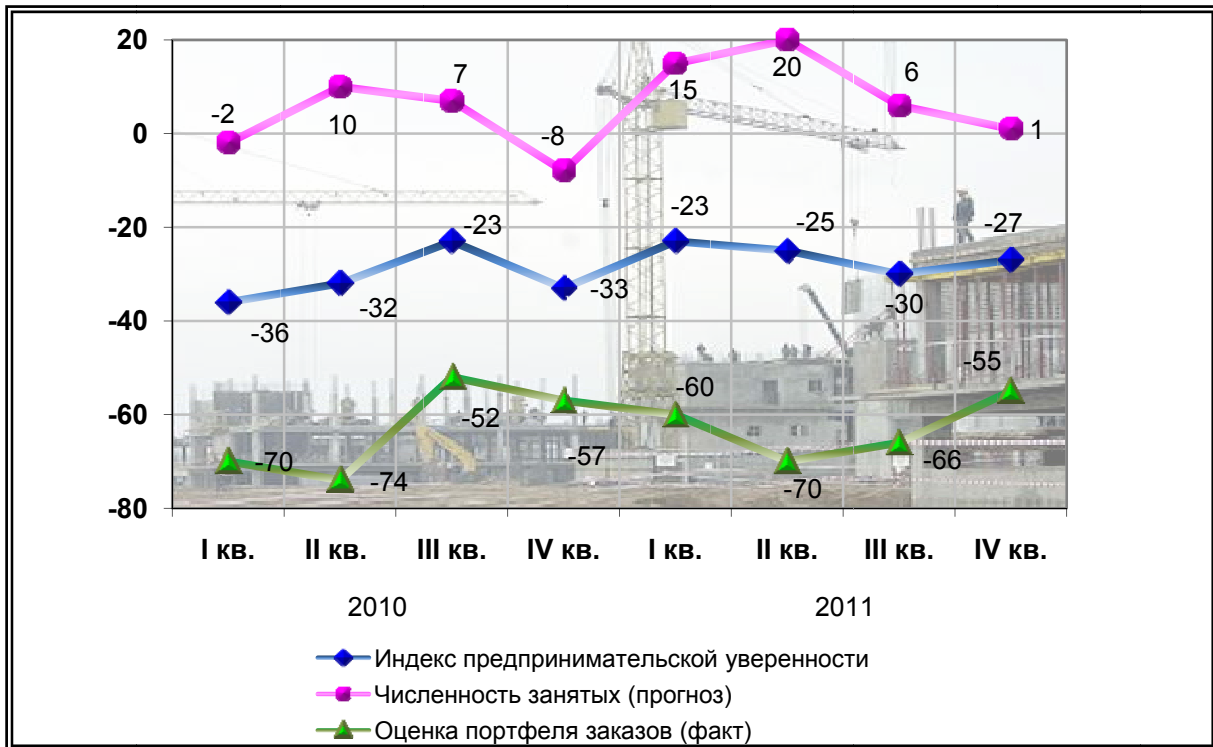

### ОЦЕНКА ПРОИЗВОДСТВЕННОЙ ПРОГРАММЫ (доля ответивших, в процентах)

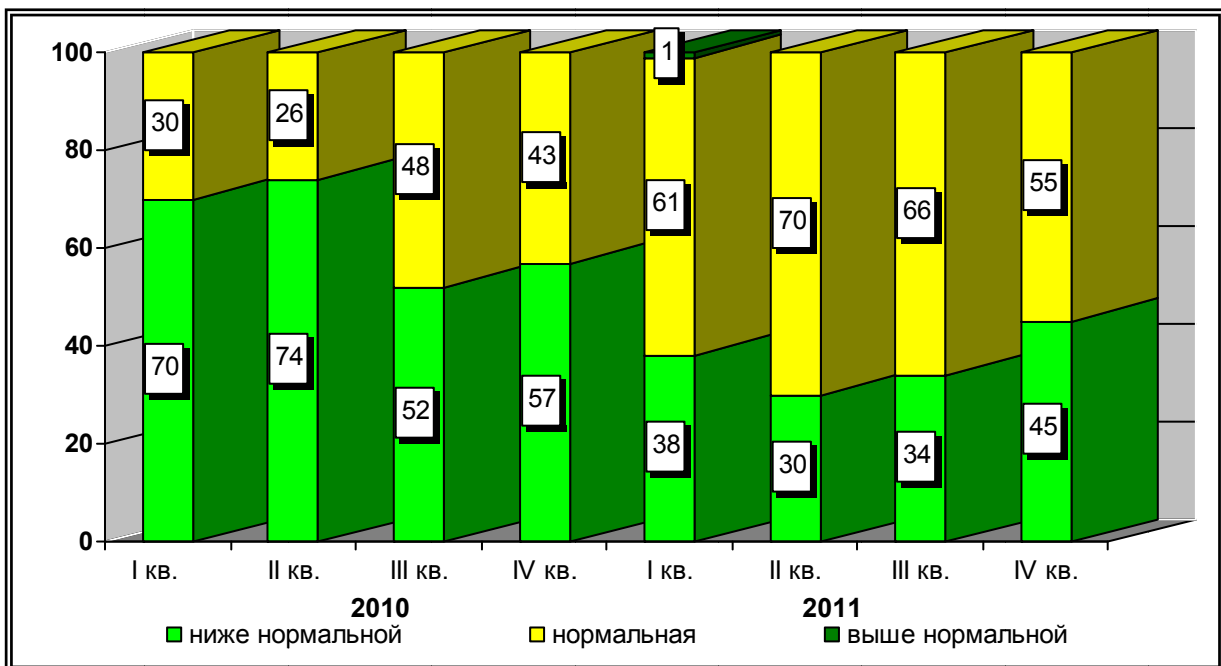

### ДИНАМИКА ОЦЕНОК ОБЪЕМА РАБОТ, ВЫПОЛНЕННЫХ ПО ВИДУ ДЕЯТЕЛЬНОСТИ "СТРОИТЕЛЬСТВО"

("баланс", в процентах)

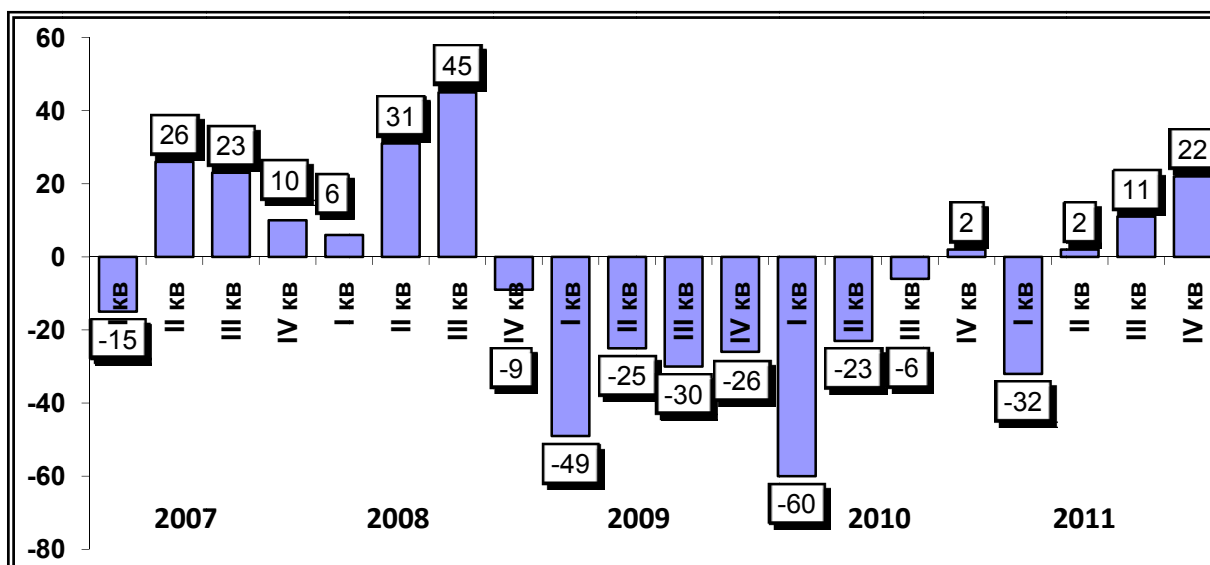

### ЖИЛИЩНОЕ И СОЦИАЛЬНО-КУЛЬТУРНОЕ СТРОИТЕЛЬСТВО

#### ВВОД В ДЕЙСТВИЕ ЖИЛЫХ ДОМОВ ПО ФОРМАМ СОБСТВЕННОСТИ

(тыс. кв. метров общей площади)

	2003	2004	2005	2006	2007	2008	2009	2010	2011
Ввод в действие жилых домов – всего	182,2	157,2	292,7	340,0	429,4	508,5	530,6	466,8	553,8
в том числе по формам собственности:									
государственная	21,1	6,5	11,5	33,8	19,2	7,7	16,8	10,4	8,4
в % к итогу	11,6	4,1	3,9	10,0	4,5	1,5	3,2	2,2	1,5
муниципальная	7,0	6,5	52,1	39,2	1,2	3,2	2,8	1,0	1,5
в % к итогу	3,8	4,1	17,8	11,5	0,3	0,6	0,5	0,2	0,3
частная	107,5	107,0	186,7	221,4	343,4	414,4	466,2	429,1	513,2
в % к итогу	59,0	68,1	63,8	65,1	80,0	81,5	87,9	91,9	92,7
смешанная российская	46,5	37,2	34,7	45,6	65,6	83,2	43,7	26,3	20,6
в % к итогу	25,5	23,7	11,9	13,4	15,2	16,4	8,2	5,7	3,7

## ВВОД В ДЕЙСТВИЕ ЖИЛЫХ ДОМОВ

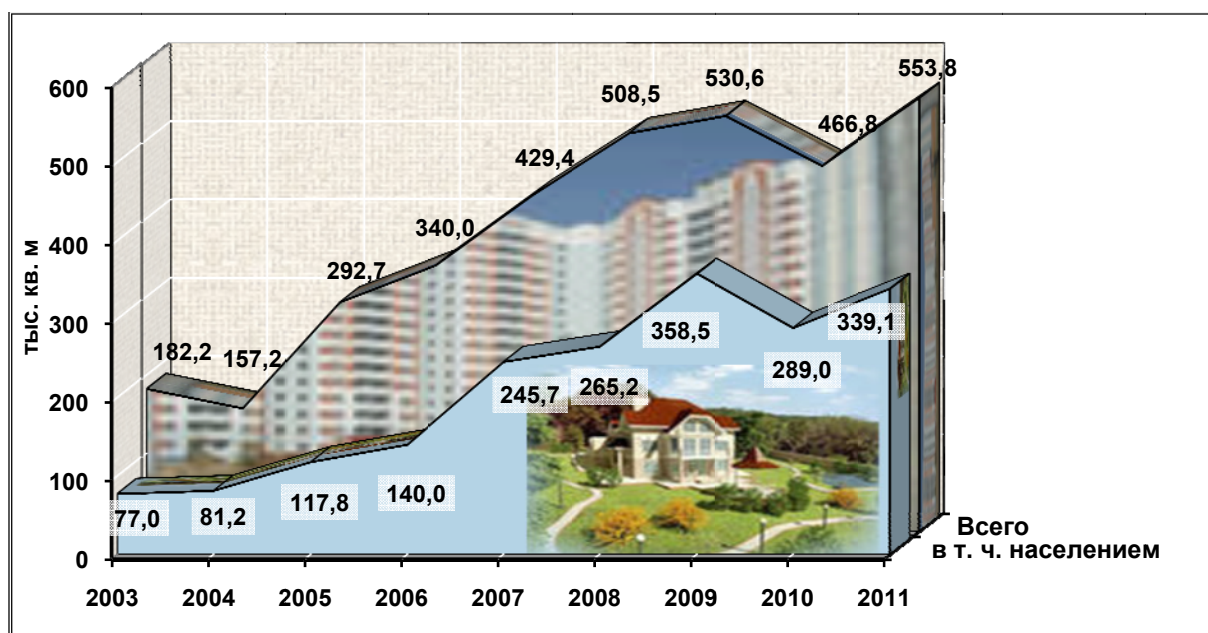

## ВВОД В ДЕЙСТВИЕ ЖИЛЫХ ДОМОВ ПО РОССИЙСКОЙ ФЕДЕРАЦИИ И СУБЪЕКТАМ ПФ

(тысяч квадратных метров общей площади)

	2003	2004	2005	2006	2007	2008	2009	2010	2011
Российская Федерация	36449,0	41040,0	43560,0	50552,0	61221,3	64058,4	59891,6	58430,7	62300,0
Ульяновская область	182,2	157,2	292,7	340,0	429,4	508,5	530,6	466,8	553,8
Республика Башкортостан	1467,7	1509,2	1608,4	1705,1	1856,8	2351,8	2352,7	2007,0	2109,3
Республика Марий Эл	147,1	161,8	182,1	229,0	283,7	298,8	299,9	303,6	314,8
Республика Мордовия	153,7	155,9	180,7	213,2	242,8	284,1	276,6	289,0	298,1
Республика Татарстан	1561,7	1768,4	1631,8	1778,3	2040,7	2222,5	2010,2	2027,3	2396,1
Удмуртская Республика	314,7	360,9	371,7	423,9	483,0	486,4	464,8	482,0	504,9
Чувашская Республика	542,9	625,2	732,9	854,5	1004,5	981,3	852,2	874,7	886,4
Пермский край	415,5	448,5	638,2	718,4	884,1	832,8	695,1	761,4	748,8
Кировская область	161,1	230,4	257,4	308,5	375,8	425,8	335,9	378,3	405,4
Нижегородская область	575,7	684,3	747,8	826,5	1072,0	1353,9	1403,9	1453,4	1470,7
Оренбургская область	521,7	545,1	580,8	652,6	752,4	775,9	740,1	586,6	743,3
Пензенская область	235,1	279,2	316,3	403,3	555,0	605,1	610,2	624,8	671,1
Самарская область	849,8	854,0	909,5	754,0	1287,0	1328,1	1023,4	1041,1	1331,0
Саратовская область	475,0	484,5	681,7	810,1	1022,1	1112,5	1129,9	1144,3	1169,6

**ВВОД В ДЕЙСТВИЕ ИНДИВИДУАЛЬНЫХ ЖИЛЫХ ДОМОВ,  
ПОСТРОЕННЫХ НАСЕЛЕНИЕМ ЗА СЧЕТ СОБСТВЕННЫХ И ЗАЕМНЫХ СРЕДСТВ  
ПО РОССИЙСКОЙ ФЕДЕРАЦИИ СУБЪЕКТАМ ПФО**  
(тысяч квадратных метров общей площади)

	2003	2004	2005	2006	2007	2008	2009	2010	2011
Российская Федерация	15166,0	16093,0	17530,0	19969,0	26307,0	27367,0	28546,0	25518,2	26800,0
Ульяновская область	77,0	81,2	117,8	140,0	245,7	265,2	358,5	289,0	339,1
Республика Башкортостан	902,2	941,4	992,6	1040,9	1153,5	1622,3	1933,7	1453,9	1546,9
Республика Марий Эл	83,9	88,7	101,7	141,9	184,6	195,7	210,3	211,8	218,0
Республика Мордовия	92,2	88,4	90,5	103,5	115,9	119,3	97,7	115,3	94,6
Республика Татарстан	641,6	560,5	755,4	1045,0	1013,4	986,8	775,2	870,6	976,1
Удмуртская Республика	212,3	231,1	251,9	263,2	320,1	326,6	346,6	285,6	295,1
Чувашская Республика	346,4	432,6	457,7	545,8	683,3	681,2	561,7	578,7	615,2
Пермский край	148,8	172,0	206,9	238,3	338,3	405,5	387,6	305,8	270,0
Кировская область	60,7	78,2	90,8	114,1	187,1	198,5	172,9	131,2	119,4
Нижегородская область	245,1	243,5	269,3	266,6	350,3	638,6	909,4	930,3	928,5
Оренбургская область	371,1	378,2	419,1	446,4	469,1	432,7	423,4	341,3	473,1
Пензенская область	117,9	128,6	152,3	200,1	296,3	321,2	296,3	339,6	336,2
Самарская область	257,9	260,3	256,0	300,1	464,2	384,4	418,1	374,5	480,9
Саратовская область	221,7	218,8	220,9	317,5	472,4	542,2	488,9	552,1	527,7

**ВВОД В ДЕЙСТВИЕ ЖИЛЫХ ДОМОВ В СЕЛЬСКОЙ МЕСТНОСТИ  
ПО ФОРМАМ СОБСТВЕННОСТИ**  
(тыс. кв. метров общей площади)

	2003	2004	2005	2006	2007	2008	2009	2010	2011
Ввод в действие жилых домов – всего	24,3	23,6	36,0	41,8	64,7	72,5	92,0	93,0	129,9
в том числе по формам собственности:									
государственная	0,5	2,1	2,4	2,2	0,6	–	–	–	0,4
в % к итогу	2,1	9,1	6,7	5,2	0,9	–	–	–	0,3
муниципальная	0,3	0,1	0,6	3,5	–	0,3	0,7	1,0	1,0
в % к итогу	1,2	0,5	1,8	8,4	–	0,4	0,8	1,1	0,8
частная	23,4	21,4	33,0	36,1	64,1	72,2	91,2	92,0	128,0
в % к итогу	96,3	90,4	91,5	86,4	99,1	99,6	99,1	98,9	98,5
смешанная российская	–	–	–	–	–	–	–	–	–
в % к итогу	–	–	–	–	–	–	–	–	–

### ЧИСЛО ПОСТРОЕННЫХ КВАРТИР И ИХ СРЕДНИЙ РАЗМЕР

	2003	2004	2005	2006	2007	2008	2009	2010	2011
<b>За счет всех источников финансирования</b>									
Число квартир (включая квартиры в общежитиях)	2198	1785	3531	4025	4770	5473	4634	4326	5822
Их общая площадь, тыс. кв. м	182,2	157,2	292,7	340,0	429,4	508,5	530,6	466,8	553,8
Средний размер квартир, кв.м	82,9	88,1	82,9	84,5	90,0	92,9	114,5	107,9	95,1
<b>За счет средств индивидуальных застройщиков</b>									
Число квартир	576	557	752	966	1532	1602	1867	1596	2038
Их общая площадь, тыс. кв. м	77,0	81,2	117,8	140,0	245,7	265,2	358,5	289,0	339,1
Средний размер квартир, кв. м	133,6	145,8	156,6	144,9	160,4	165,6	192,0	181,1	166,4

### НЕ ЗАВЕРШЕННЫЕ СТРОИТЕЛЬСТВОМ ЖИЛЫЕ ДОМА

(на конец года)

	2003	2004	2005	2006	2007	2008	2009	2010	2011
Количество не завершенных строительством жилых домов (без индивидуальных), единиц	486	380	250	209	181	138	172	111	112
в % к предыдущему году	86,3	78,2	65,8	83,6	86,6	76,2	124,6	64,5	100,9
Их общая площадь, тыс. кв. м	341,7	329,3	224,0	126,8	279,7	206,0	164,9	124,0	154,5
в % к предыдущему году	89,7	96,4	68,0	56,6	220,6	73,6	80,0	75,2	124,6

### НЕЗАВЕРШЕННОЕ ЖИЛИЩНОЕ СТРОИТЕЛЬСТВО ПО ФОРМАМ СОБСТВЕННОСТИ

(тыс. кв. метров общей площади; на конец года)

	2003	2004	2005	2006	2007	2008	2009	2010	2011
<b>Всего</b>	<b>341,7</b>	<b>329,3</b>	<b>224,0</b>	<b>126,8</b>	<b>279,7</b>	<b>206,0</b>	<b>164,9</b>	<b>124,0</b>	<b>154,5</b>
в том числе по формам собственности:									
государственная	69,4	74,6	65,6	28,3	24,3	17,3	16,8	20,1	12,9
муниципальная	82,0	91,1	39,0	4,5	4,7	4,4	2,1	1,5	1,4
частная	86,8	104,3	87,9	73,7	196,9	101,7	98,6	77,2	118,6
смешанная российская	94,6	54,1	28,7	19,1	52,0	80,8	46,4	24,2	20,5
совместная российская и иностранная	8,1	4,4	2,0	0,4	1,0	1,0	1,0	1,0	1,0
потребительской кооперации	0,8	0,8	0,8	0,8	0,8	0,8	—	—	—
<b>В процентах к итогу</b>									
<b>Всего</b>	<b>100,0</b>	<b>100,0</b>	<b>100,0</b>	<b>100,0</b>	<b>100,0</b>	<b>100,0</b>	<b>100,0</b>	<b>100,0</b>	<b>100,0</b>
в том числе по формам собственности:									
государственная	20,3	22,6	29,3	22,3	8,7	8,4	10,2	16,2	8,3
муниципальная	24,0	27,7	17,4	3,6	1,7	2,1	1,3	1,2	0,9
частная	25,4	31,7	39,2	58,1	70,4	49,4	59,8	62,3	76,8
смешанная российская	27,7	16,4	12,8	15,1	18,6	39,2	28,1	19,5	13,3
совместная российская и иностранная	2,4	1,4	0,9	0,3	0,3	0,5	0,6	0,8	0,7
потребительской кооперации	0,2	0,2	0,4	0,6	0,3	0,4	—	—	—



**ВВОД В ДЕЙСТВИЕ ВОДОПРОВОДОВ,  
ГАЗОВЫХ СЕТЕЙ, АВТОМОБИЛЬНЫХ ДОРОГ**  
(км)

	2003	2004	2005	2006	2007	2008	2009	2010	2011
Водопроводы	13,39	10,42	6,48	46,33	25,63	84,67	15,2	66,5	37,4
Газовые сети	90,22	105,02	22,68	53,88	248,12	119,78	500,0	218,4	362,3
Автомобильные дороги	2,50	–	4,50	3,03	7,65	–	13,1	–	0,5

<b>ТРАНСПОРТ .....</b>	<b>148</b>
Основные показатели работы транспорта.....	148
<b>ГРУЗОВЫЕ ПЕРЕВОЗКИ .....</b>	<b>149</b>
Перевозки (отправление) грузов по видам транспорта общего пользования.....	149
Грузооборот по видам транспорта общего пользования .....	149
Перевозки грузов и грузооборот автомобильного транспорта организаций всех видов деятельности .....	149
<b>ПАССАЖИРСКИЕ ПЕРЕВОЗКИ .....</b>	<b>150</b>
Перевозки пассажиров по видам транспорта общего пользования.....	150
Перевозки пассажиров транспортом общего пользования по видам сообщения.....	151
Пассажиροоборот по видам транспорта общего пользования .....	151
Протяженность путей сообщения.....	152
<b>АВАРИЙНОСТЬ НА АВТОМОБИЛЬНОМ ТРАНСПОРТЕ .....</b>	<b>152</b>
Число дорожно-транспортных происшествий и пострадавших в них .....	152
<b>СВЯЗЬ .....</b>	<b>153</b>
Основные показатели связи общего пользования.....	153
Доходы от основной деятельности предприятий связи .....	154
Доходы от услуг связи населению.....	154
Наличие квартирных телефонных аппаратов сети общего пользования или имеющих на нее выход по регионам Приволжского федерального округа.....	155
Число подключенных абонентских устройств подвижной радиотелефонной связи по регионам Приволжского федерального округа .....	155

В разделе представлены данные об объемах перевозок грузов и пассажиров транспортом области, о протяженности транспортных путей, аварийности на транспорте, а также об основных показателях связи общего пользования.

**Перевезено грузов (объем перевозок грузов)** – количество грузов в тоннах, перевезенных транспортом. Учитывается по видам транспорта, сообщений, роду грузов, направлениям перевозок. Начальный момент процесса перевозок грузов отражается показателем «отправлено (отправление) грузов», конечный момент – показателем «прибыло (прибытие) грузов». Для отдельных предприятий транспорта для характеристики всего объема работы применяется показатель «перевезено (перевозка) грузов», который определяется как сумма отправленных грузов и принятых грузов от других предприятий транспорта для перевозки. Единицей наблюдения в статистике перевозок грузов является отправка, т. е. партия груза, перевозка которой оформлена договором перевозки.

**Грузооборот транспорта** – объем работы транспорта по перевозкам грузов, выражается в тонно-километрах. Исчисляется суммированием произведений массы перевезенных грузов в тоннах на расстояние перевозки в километрах.

**Перевезено пассажиров** – число пассажиров, перевезенных за определенный период времени. Учитывается по видам транспорта, сообщений, направлениям перевозок. Единицей наблюдения в статистике перевозок пассажиров является пассажиро-поездка. Момент учета отправленных пассажиров определяется на отдельных видах транспорта неодинаково: или по моменту приобретения билета (на железнодорожном, автомобильном), или по моменту отправления транспортного средства (на водном и воздушном транспорте).

**Пассажирооборот транспорта** – объем работы транспорта по перевозкам пассажиров. Единицей измерения является пассажиро-километр, т. е. перемещение пассажира на расстояние в 1 км. Определяется суммированием произведений количества пассажиров по каждой позиции перевозки на расстояние перевозки; исчисляется отдельно по видам транспорта, сообщениям перевозок, другим признакам.

**Транспорт общего пользования** – транспорт, удовлетворяющий потребности всех отраслей экономики и населения в перевозках грузов и пассажиров, перемещающий различные виды продукции между производителями и потребителями, осуществляющий общедоступное транспортное обслуживание населения. К перевозкам транспорта общего пользования относятся перевозки на коммерческой основе (за плату) пассажиров (включая граждан, пользующихся правом бесплатного проезда на общественном транспорте) или грузов.

**Транспорт необщего пользования (ведомственный)** – транспорт, осуществляющий, как правило, перевозки грузов и пассажиров своего предприятия, объединения и т. п.

**Протяженность сети путей сообщения** – суммарная протяженность в километрах участков путей транспортного сообщения. Определяется на дату путем суммирования длин отдельных участков, образующих сеть.

**Данные по пассажирским перевозкам электротранспортом не публикуются в целях обеспечения конфиденциальности первичных статистических данных, полученных от организаций, в соответствии с Федеральным законом от 29.11.2007 № 282-ФЗ «Об официальном статистическом учете и системе государственной статистики в Российской Федерации»**

**Более подробная информация по статистике транспорта и связи представлена в сборнике "Транспорт и связь Ульяновской области".**

## ТРАНСПОРТ

## ОСНОВНЫЕ ПОКАЗАТЕЛИ РАБОТЫ ТРАНСПОРТА

	2004	2005	2006	2007	2008	2009	2010	2011
Перевезено грузов предприятиями транспорта общего пользования – всего, млн. тонн	7,5	7,6	8,2	10,0	8,8	8,9	9,1	10,5
железнодорожным <sup>1)</sup>	3,4	3,2	3,4	3,6	2,7	3,0	3,5	3,8
автомобильным	3,8	3,9	4,5	5,2	4,6	4,9	5,2	5,6
внутренним водным <sup>2)</sup>	0,3	0,5	0,3	1,2	1,5	1,1	0,4	1,1
воздушным, тыс. тонн <sup>1)</sup>	1,0	0,5	0,4	0,3	0,3	0,6	1,2	0,7
Перевезено пассажиров транспортом общего пользования – всего, млн. человек	239,4	196,7	164,6	160,0	160,3	135,1	129,6	133,0
из них:								
железнодорожным <sup>1)</sup>	2,2	2,3	2,5	2,5	2,3	1,9	1,5	1,7
автобусным	99,8	109,8	93,6	97,4	101,8	87,4	91,1	91,5
таксомоторным	0,3	0,3	0,3	0,9	1,2	1,2	0,2	0,4
внутренним водным, тыс. человек <sup>2)</sup>	1,2	2,9	0,3	17,2	21,5	31,3	39,6	23,6
воздушным, тыс. человек <sup>1)</sup>	13,6	15,1	18,4	23,1	34,7	29,9	64,2	68,1
Грузооборот автомобильного транспорта организаций всех видов деятельности, млн. т-км	2032,9	1525,4	1625,6	1927,3	2779,9	1699,7	1984,0	2463,3
Пассажирооборот автобусного транспорта общего пользования, млн. пасс-км	991,5	1061,0	1443,5	1498,6	1675,4	1490,6	1656,5	1700,8
Протяжённость путей сообщения (на конец года), км:								
железнодорожные пути общего пользования	716,0	714,0	714,0	714,0	712,0	712,0	703,3	697,0
автомобильные дороги общего пользования с твёрдым покрытием <sup>3)</sup>	4491,6	4843,6	5999,9	6131,5	6229,8	6312,4	6129,8	6182,7
Обеспеченность населения собственными легковыми автомобилями (в расчёте на 1000 человек населения), штук <sup>4)</sup>	131,2	139,4	155,2	170,3	182,7	188,8	195,9	210,5

<sup>1)</sup> По отправлению

<sup>2)</sup> С 2007 г. по организациям всех видов деятельности; перевозки пассажиров – включая прогулочные рейсы

<sup>3)</sup> С 2006 г. включая дороги местного значения

<sup>4)</sup> За 2004-2010 гг. показатели пересчитаны с учетом численности населения по итогам Всероссийской переписи населения 2010 г.

**ГРУЗОВЫЕ ПЕРЕВОЗКИ****ПЕРЕВОЗКИ (ОТПРАВЛЕНИЕ) ГРУЗОВ ПО ВИДАМ ТРАНСПОРТА  
ОБЩЕГО ПОЛЬЗОВАНИЯ**

(тыс. тонн)

	2003	2004	2005	2006	2007	2008	2009	2010	2011
Транспорт – всего	7170,5	7509,7	7563,4	8190,0	10015,6	8846,4	8942,5	9090,8	10486,4
железнодорожный	3023,0	3390,0	3203,0	3400,0	3599,0	2713,0	2963,0	3464,0	3757,0
автомобильный <sup>1)</sup>	4128,5	3811,4	3898,7	4510,7	5216,3	4614,1	4866,5	5228,0	5607,9
внутренний водный <sup>2)</sup>	18,4	307,3	461,2	278,9	1200,0	1519,0	1112,4	397,6	1120,8
воздушный	0,6	1,0	0,5	0,4	0,3	0,3	0,6	1,2	0,7

<sup>1)</sup> С учетом всех крупных, средних и малых автопредприятий автомобильного транспорта и оценки объемов работы, выполненной предпринимателями (физическими лицами), занимающимися коммерческими грузовыми автоперевозками

<sup>2)</sup> С 2007 года по организациям всех видов деятельности

**ГРУЗОБОРОТ ПО ВИДАМ ТРАНСПОРТА ОБЩЕГО ПОЛЬЗОВАНИЯ**

(млн. т – км)

	2003	2004	2005	2006	2007	2008	2009	2010	2011
Транспорт – всего	5864,7	7580,7	6417,5	8034,4	9494,9	8002,2	5133,8	5756,7	6565,9
железнодорожный	5089,8	6541,8	5161,0	5926,3	7026,6	5745,0	2497,8	3401,6	3930,0
автомобильный <sup>1)</sup>	273,4	370,9	380,7	977,1	1284,9	1282,3	1500,8	1533,2	1747,8
внутренний водный	67,3	68,6	126,4	138,1	521,1	355,2	607,8	321,8	503,5
воздушный	434,2	599,4	749,4	992,9	662,3	619,7	527,4	500,1	384,6

<sup>1)</sup> С учетом всех крупных, средних и малых автопредприятий автомобильного транспорта и оценки объемов работы, выполненной предпринимателями (физическими лицами), занимающимися коммерческими грузовыми автоперевозками

**ПЕРЕВОЗКИ ГРУЗОВ И ГРУЗОБОРОТ АВТОМОБИЛЬНОГО  
ТРАНСПОРТА ОРГАНИЗАЦИЙ ВСЕХ ВИДОВ ДЕЯТЕЛЬНОСТИ<sup>1)</sup>**

	2003	2004	2005	2006	2007	2008	2009	2010	2011
Перевозки грузов, млн. тонн	21,8	21,6	23,7	20,4	19,3	20,9	14,1	19,1	18,1
Грузооборот, млн. тонно-км	1382,3	2032,9	1525,4	1625,6	1927,3	2779,9	1699,7	1984,0	2463,3

<sup>1)</sup> Данные приведены с учетом оценки объемов перевозок, выполненных малыми автотранспортными предприятиями и предпринимателями-владельцами грузовых автомобилей, занимающимися грузовыми перевозками; 2009-2011гг. – без учета микропредприятий

## ПЕРЕВОЗКИ ГРУЗОВ АВТОМОБИЛЬНЫМ ТРАНСПОРТОМ ОРГАНИЗАЦИЙ ВСЕХ ВИДОВ ДЕЯТЕЛЬНОСТИ

(млн. тонн)

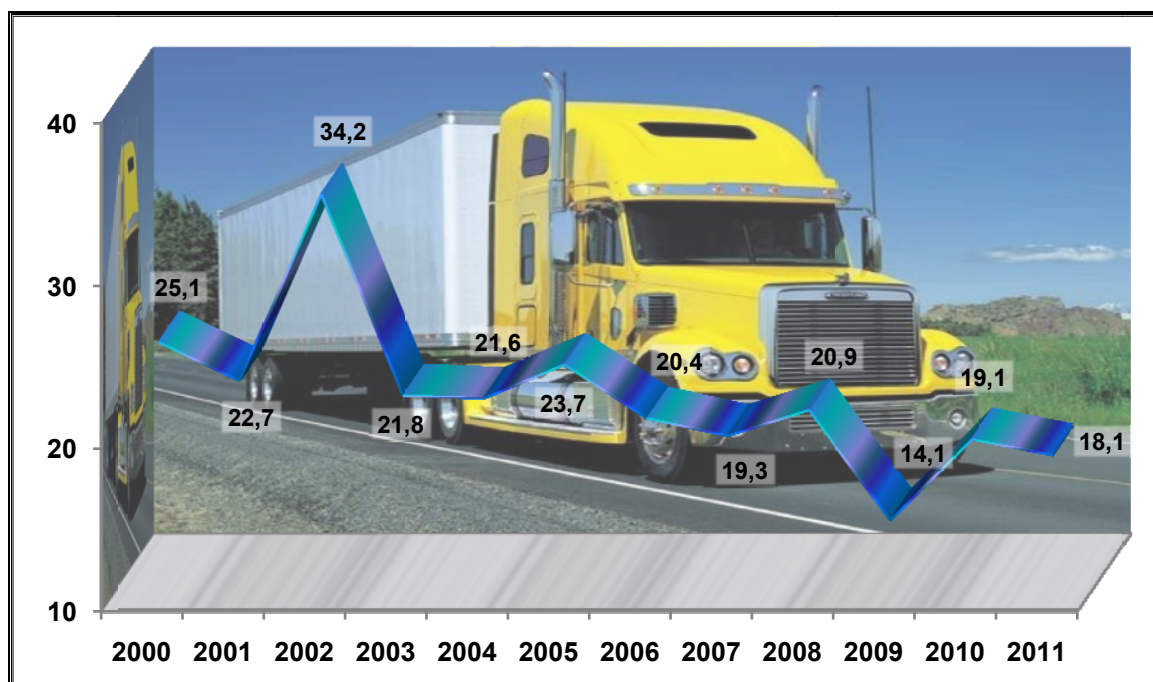

## ПАССАЖИРСКИЕ ПЕРЕВОЗКИ

### ПЕРЕВОЗКИ ПАССАЖИРОВ ПО ВИДАМ ТРАНСПОРТА ОБЩЕГО ПОЛЬЗОВАНИЯ

(тыс. человек)

	2003	2004	2005	2006	2007	2008	2009	2010	2011
Транспорт – всего	264385	239394	196716	164566	160041	160271	135118	129631	133010
из него:									
железнодорожный <sup>1)</sup>	2071	2233	2292	2477	2478	2349	1948	1465	1681
автобусный <sup>2)</sup>	100619	99764	109826	93600	97360	101820	87426	91133	91534
таксомоторный	265	279	283	280	940	1240	1210	233	376
внутренний водный <sup>1)</sup>	18	1	3	0,3	17	21	31	40	24
воздушный <sup>1)</sup>	12	14	15	18	23	35	30	64	68

<sup>1)</sup> По отправлению, с 2007 года перевозки пассажиров внутренним водным транспортом – включая прогулочные рейсы

<sup>2)</sup> Включая перевозки пассажиров малыми автотранспортными предприятиями и физическими лицами (владельцами автобусов)

**ПЕРЕВОЗКИ ПАССАЖИРОВ ТРАНСПОРТОМ  
ОБЩЕГО ПОЛЬЗОВАНИЯ ПО ВИДАМ СООБЩЕНИЯ**  
(тыс. человек)

	2003	2004	2005	2006	2007	2008	2009	2010	2011
Междугородное сообщение	2729	2876	3722	4799	5070	6140	6883	11423	11420
железнодорожное	598	655	657	689	713	721	626	608	621
автобусное <sup>1)</sup>	2119	2207	3050	4092	4334	5384	6227	10751	10731
воздушное	12	14	15	18	23	35	30	64	68
Пригородное сообщение	7631	5343	5813	6665	7656	6414	6527	6047	6514
железнодорожное	1473	1578	1635	1788	1765	1628	1322	857	1060
автобусное <sup>1)</sup>	6158	3765	4178	4877	5891	4786	5205	5190	5454
Внутригородское сообщение	254007	231174	187178	153101	147298	147696	121707	112121	115052
из него:									
автобусное <sup>1)</sup>	92342	93792	102598	84631	87135	91650	75994	75192	75348
таксомоторное (включая пригородное сообщение)	265	279	283	280	940	1240	1210	233	376

<sup>1)</sup> Включая перевозки пассажиров малыми автотранспортными предприятиями и физическими лицами (владельцами автобусов)

**ПАССАЖИРООБОРОТ ПО ВИДАМ ТРАНСПОРТА  
ОБЩЕГО ПОЛЬЗОВАНИЯ**  
(млн. пассажиро-км)

	2003	2004	2005	2006	2007	2008	2009	2010	2011
Транспорт – всего	2358	2211	2059	2420	2427	2624	2348	2497	2536
из него:									
железнодорожный	547	561	550	552	566	573	531	581	611
автобусный <sup>1)</sup>	1110	992	1061	1444	1499	1675	1491	1657	1701
таксомоторный	6	6	7	7	20	26	27	6	10
внутренний водный	0,4	0,5	0,7	0,8	0,4	0,5	0,6	0,8	0,6
воздушный	181	213	174	200	152	172	156	135	87

<sup>1)</sup> Включая перевозки пассажиров физическими лицами (владельцами автобусов)

**ПРОТЯЖЕННОСТЬ ПУТЕЙ СООБЩЕНИЯ**

(на конец года, км)

	2003	2004	2005	2006	2007	2008	2009	2010	2011
Железнодорожные пути общего пользования <sup>1)</sup>	716,0	716,0	714,0	714,0	714,0	712,0	712,0	703,3	697,0
Автомобильные дороги общего пользования <sup>2)</sup>	7188	7028	7046	7802	7621	7269	7435	7192	7228
общего пользования <sup>2)</sup>	4507	4569	4891	6416	6468	6585	6634	6486	6547
необщего пользования <sup>3)</sup>	2681	2459	2155	1386	1153	684	801	706	681
Из общей протяженности автомобильных дорог – дороги с твердым покрытием	6880	6741	6795	7240	7163	6900	7058	6781	6812
общего пользования	4430	4492	4844	6000	6132	6230	6312	6130	6183
необщего пользования	2450	2249	1951	1240	1031	670	746	651	629
Внутренние судоходные пути	419	419	419	419	419	419	419	419	417
<sup>1)</sup> Эксплуатационная длина <sup>2)</sup> С 2006 г. включая автомобильные дороги местного значения <sup>3)</sup> 2006-2007, 2009-2011 гг. включая автомобильные дороги малых предприятий									

**АВАРИЙНОСТЬ НА АВТОМОБИЛЬНОМ ТРАНСПОРТЕ****ЧИСЛО ДОРОЖНО-ТРАНСПОРТНЫХ ПРОИСШЕСТВИЙ  
И ПОСТРАДАВШИХ В НИХ**

	2003	2004	2005	2006	2007	2008	2009 <sup>1)</sup>	2010	2011
Число дорожно-транспортных происшествий – всего	1455	1391	1423	1397	1390	1289	1173	1320	1603
Погибло в дорожно-транспортных происшествиях, человек <sup>1)</sup>	360	322	279	269	247	235	212	237	231
Ранено в дорожно-транспортных происшествиях, человек	1788	1732	1709	1742	1684	1522	1449	1554	2015
<sup>1)</sup> В соответствии с постановлением Правительства РФ от 19.11.2008г. № 859 “О внесении изменений в Правила учета дорожно-транспортных происшествий” погибшим в результате ДТП считается лицо, погибшее на месте ДТП, либо умершее от его последствий в течение 30 последующих суток, до 2009 г. – в течение 7 суток									



## СВЯЗЬ

### ОСНОВНЫЕ ПОКАЗАТЕЛИ СВЯЗИ ОБЩЕГО ПОЛЬЗОВАНИЯ

	2003	2004	2005	2006	2007	2008	2009	2010	2011
Объем услуг почтовой и телеграфной связи, млн. отправлений									
писем	8,2	8,9	8,3	9,1	9,7	9,9	9,2	8,9	9,5
газет и журналов	31,7	28,2	22,5	16,5	18,1	16,8	11,9	11,6	11,0
посылок	0,04	0,05	0,06	0,08	0,1	0,1	0,2	0,2	0,1
денежных переводов и пенсионных выплат	5,4	5,4	7,6	8,9	8,8	8,7	7,8	9,5	9,2
телеграмм	0,3	0,2	0,2	0,1	0,1	0,1	0,1	0,1	0,1
Число телефонных аппаратов телефонной сети общего пользования или имеющих на нее выход (на конец года, без таксофонов), тыс. штук	329,2	367,6	389,5	402,8	406,1	412,3	404,9	400,0	386,1
городской сети	291,7	326,5	346,3	357,2	365,4	373,0	365,0	360,9	348,4
сельской сети	37,5	41,1	43,1	45,6	40,7	39,3	39,9	39,1	37,6
Число квартирных телефонных аппаратов телефонной сети общего пользования или имеющих на нее выход, тыс. штук	262,4	297,7	319,0	328,4	328,2	330,2	326,2	317,7	304,4
городской сети	230,7	262,5	281,3	288,1	292,4	295,2	290,6	282,8	271,0
сельской сети	31,7	35,2	37,7	40,3	35,8	35,0	35,6	34,9	33,4
Наличие квартирных телефонных аппаратов на 1000 человек населения, штук <sup>1)</sup>	192,0	219,8	238,0	247,7	249,4	252,3	250,6	246,2	237,5
городское население <sup>1)</sup>	232,0	265,8	287,4	296,6	302,6	306,7	304,4	297,8	286,4
сельское население <sup>1)</sup>	85,1	96,0	104,3	113,7	102,5	101,1	102,7	102,4	99,5
Число подключенных устройств подвижной радиотелефонной связи, тысяч	235,6	502,4	1034,8	1378,7	1439,2	1776,6	2089,7	1925,0	2114,9
Наличие абонентских устройств подвижной радиотелефонной связи на 1000 человек населения, штук <sup>1)</sup>	172,4	370,9	772,0	1039,8	1093,5	1357,5	1605,3	1491,7	1649,6
Число основных радиотрансляционных точек (на конец года), тысяч – всего	227,9	198,2	174,8	150,4	126,8	105,6	89,6	71,8	60,9
в том числе в сельской местности	13,2	7,1	3,7	2,0	0,6	–	–	–	–

<sup>1)</sup> За 2003-2010 гг. показатели пересчитаны с учетом численности населения по итогам Всероссийской переписи населения 2010 г.

**ДОХОДЫ ОТ ОСНОВНОЙ ДЕЯТЕЛЬНОСТИ ПРЕДПРИЯТИЙ СВЯЗИ <sup>1)</sup>**

(млн. руб.)

	2003	2004	2005	2006	2007	2008	2009	2010	2011
Связь – всего	1929,2	2714,7	3472,5	4581,6	6217,9	7594,0	7895,3	8459,0	9055,8
почтовая	194,6	227,8	273,8	331,8	415,5	533,9	611,4	629,1	724,0
документальная	56,0	65,2	132,9	237,1	367,9	552,6	626,7	768,5	720,1
междугородная телефонная	347,5	415,5	451,1	427,1	558,1	555,2	522,8	502,6	463,2
городская и сельская телефонная	615,0	749,4	811,9	832,0	894,8	897,2	924,7	982,6	1012,1
проводное вещание	32,3	35,6	37,0	35,3	32,5	34,4	33,3	31,7	28,7
радиосвязь, радиовещание и телевидение	49,8	73,2	99,7	115,4	134,5	164,5	160,5	175,5	202,5
подвижная радиотелефонная связь	577,4	1028,1	1488,7	2167,2	2946,9	3814,8	3996,9	4310,8	4625,9
прочие	56,6	119,9	177,4	435,6	867,7	1041,4	1019,0	1058,2	1279,3

<sup>1)</sup> В фактически действовавших ценах; 2003-2004гг. без учета малых предприятий, с 2005г. – по всем операторам связи

**ДОХОДЫ ОТ УСЛУГ СВЯЗИ НАСЕЛЕНИЮ <sup>1)</sup>**

(млн. руб.)

	2003	2004	2005	2006	2007	2008	2009	2010	2011
Связь – всего	1204,5	1785,8	2352,7	2933,4	4042,7	4943,7	5256,8	5734,7	5866,7
почтовая	60,6	73,1	83,3	100,4	133,1	163,6	167,1	173,5	181,1
документальная	16,8	26,3	55,5	96,9	147,5	274,3	378,5	515,4	440,3
междугородная телефонная	190,9	261,8	293,0	281,8	330,9	326,1	323,1	311,8	273,6
городская и сельская телефонная	488,2	589,7	611,1	637,6	677,8	667,8	700,4	753,0	771,9
проводное вещание	27,6	30,9	32,6	31,3	29,0	31,1	30,5	29,2	26,5
радиосвязь, радиовещание и телевидение	22,7	30,0	48,1	61,2	40,6	82,1	78,0	81,2	94,3
подвижная радиотелефонная связь	397,6	774,0	1229,1	1724,1	2683,8	3398,7	3579,2	3870,6	4079,0
прочие	0,1	0,0	–	–	–	–	–	–	–

<sup>1)</sup> В фактически действовавших ценах; 2003-2004гг. без учета малых предприятий, с 2005 г. – по всем операторам связи

**НАЛИЧИЕ КВАРТИРНЫХ ТЕЛЕФОННЫХ АППАРАТОВ  
СЕТИ ОБЩЕГО ПОЛЬЗОВАНИЯ ИЛИ ИМЕЮЩИХ НА НЕЕ ВЫХОД  
ПО РЕГИОНАМ ПРИВОЛЖСКОГО ФЕДЕРАЛЬНОГО ОКРУГА<sup>1)</sup>**

(на конец года; на 1000 человек населения, штук)

	Городская местность						Сельская местность					
	2006	2007	2008	2009	2010	2011	2006	2007	2008	2009	2010	2011
Ульяновская область	296,6	302,6	306,7	304,4	297,8	286,4	113,7	102,5	101,1	102,7	102,4	99,5
Республика Башкортостан	263,3	264,3	265,5	265,1	261,6	251,9	118,2	128,2	137,5	144,1	152,8	162,1
Республика Марий Эл	286,7	280,9	274,0	266,8	251,2	241,0	105,5	91,8	87,6	84,0	81,8	80,4
Республика Мордовия	278,1	281,1	283,9	283,3	277,4	269,1	179,5	186,0	192,0	195,2	196,5	195,6
Республика Татарстан	278,0	280,8	278,2	273,6	266,1	258,6	137,9	146,4	153,0	157,0	161,3	163,8
Удмуртская Республика	266,1	268,0	273,2	265,3	257,9	255,3	103,5	107,1	103,8	111,6	108,6	107,4
Чувашская Республика	289,0	268,2	277,6	269,1	250,2	232,1	76,3	88,7	86,7	87,2	86,8	86,1
Пермский край	276,5	278,3	283,9	281,2	275,8	266,9	109,7	111,2	118,3	118,2	122,3	120,5
Кировская область	276,2	276,8	279,0	280,2	278,3	280,1	109,6	123,9	128,2	130,7	134,5	135,1
Нижегородская область	309,1	314,0	318,7	318,7	317,5	319,1	111,7	125,3	127,7	129,8	133,2	132,2
Оренбургская область	264,3	271,9	288,1	288,8	286,8	276,2	134,1	136,9	139,4	140,7	144,1	143,6
Пензенская область	267,0	268,3	271,5	271,5	269,4	268,1	111,4	119,0	122,1	123,5	127,0	129,5
Самарская область	273,4	278,5	281,7	275,4	268,0	265,2	128,5	133,5	134,7	128,4	126,2	121,7
Саратовская область	269,6	292,4	294,7	290,7	269,0	258,6	124,4	125,8	126,3	125,6	125,8	122,2

<sup>1)</sup> За 2006-2010 гг. показатели пересчитаны с учетом численности населения по итогам Всероссийской переписи населения 2010г.

**ЧИСЛО ПОДКЛЮЧЕННЫХ АБОНЕНТСКИХ УСТРОЙСТВ ПОДВИЖНОЙ  
РАДИОТЕЛЕФОННОЙ СВЯЗИ ПО РЕГИОНАМ ПРИВОЛЖСКОГО ФЕДЕРАЛЬНОГО ОКРУГА**  
(на конец года; тысяч)

	2000	2005	2006	2007	2008	2009	2010	2011
Ульяновская область	6,2	1034,8	1378,7	1439,2	1776,6	2089,7	1925,0	2114,9
Республика Башкортостан	31,1	3201,7	4147,8	4494,8	5205,5	6070,8	6034,0	6391,1
Республика Марий Эл	1,1	582,9	837,7	775,1	919,6	1039,7	1023,0	1068,7
Республика Мордовия	1,4	471,0	676,9	849,5	1072,7	1255,7	1218,5	1246,7
Республика Татарстан	63,8	3130,1	4148,2	4316,2	5149,2	6075,8	5973,8	6515,1
Удмуртская Республика	16,6	1131,7	1494,6	1695,5	1774,5	2120,4	2383,4	2382,4
Чувашская Республика	3,5	1137,6	1479,2	1439,6	1662,9	2047,1	2133,5	2246,9
Пермский край	18,3	2242,3	2636,6	3080,5	3616,2	4068,7	4124,4	4224,6
Кировская область	1,0	1018,8	1394,2	1525,0	1614,9	1751,6	1949,2	2317,4
Нижегородская область	35,8	2934,2	3833,1	4152,4	4750,3	5311,9	5146,3	5708,4
Оренбургская область	15,9	1560,5	2108,2	2213,0	2566,5	3077,6	3178,1	3453,5
Пензенская область	1,9	1031,5	1424,3	1422,5	1749,1	2003,8	2078,1	2239,6
Самарская область	77,7	4054,4	4964,7	4367,5	4980,2	5580,6	5794,3	5871,6
Саратовская область	6,1	2078,6	2839,9	2701,2	3388,7	4034,1	3961,7	4221,4

Число организаций области, использовавших информационные и коммуникационные технологии по видам экономической деятельности в 2011 году.....	160
Наличие персональных компьютеров в организациях области в разрезе видов экономической деятельности на 1 января 2012 года.....	161
Численность специалистов по информационным и коммуникационным технологиям в 2011 году.....	162
Затраты на информационные и коммуникационные технологии по видам экономической деятельности в 2011 году .....	163

Раздел содержит статистическую информацию о распространении и направлениях использования информационных и коммуникационных технологий организациями.

Данные приведены по кругу обследуемых организаций (без субъектов малого предпринимательства).

**Под информационными и коммуникационными технологиями** понимаются технологии, использующие средства микроэлектроники для сбора, хранения, обработки, поиска, передачи и представления данных, текстов, образов и звука.

**Глобальная информационная сеть** охватывает совокупность электронно-вычислительных машин (ЭВМ) и / или их локальных сетей, которые могут быть расположены в любых точках земного шара, связанных между собой каналами дальней связи (коммутируемыми или выделенными), предоставляемыми телефонными компаниями или другими организациями связи. Глобальная информационная сеть обеспечивает пользователям возможность обмениваться информацией, совместно использовать технические и программные средства, информационные ресурсы. Глобальная сеть может быть как общедоступной (Интернет, электронная почта), так и специализированной (корпоративной или ведомственной).

**Локальная вычислительная сеть**, в отличие от глобальной информационной сети, соединяет две или более ЭВМ (возможно, разного типа), расположенные в пределах одного здания или нескольких соседних зданий, и не использует для этого средства связи общего назначения.

**ЧИСЛО ОРГАНИЗАЦИЙ ОБЛАСТИ, ИСПОЛЬЗОВАВШИХ  
ИНФОРМАЦИОННЫЕ И КОММУНИКАЦИОННЫЕ ТЕХНОЛОГИИ  
ПО ВИДАМ ЭКОНОМИЧЕСКОЙ ДЕЯТЕЛЬНОСТИ в 2011 году**  
(единиц)

	Число обследованных организаций	из них использовавших информационные и коммуникационные технологии			
		персональные компьютеры	локальные вычислительные сети	электронную почту	глобальные информационные сети
Всего по области	1726	1572	1093	1443	1486
в том числе:					
лесное хозяйство	17	17	9	14	14
рыболовство	–	–	–	–	–
добыча полезных ископаемых	11	11	8	9	9
обрабатывающие производства	180	168	141	160	163
производство и распределение электроэнергии, газа и воды	78	59	30	52	55
строительство	38	38	30	34	37
торговля	122	110	81	106	107
деятельность гостиниц и ресторанов	13	13	11	12	12
транспорт и связь	71	70	60	65	67
финансовая деятельность	66	65	60	64	64
операции с недвижимым имуществом, аренда и предоставление услуг	195	175	121	159	167
государственное управление и обеспечение военной безопасности; социальное страхование	546	515	354	485	498
высшее профессиональное образование	20	20	18	18	19
здравоохранение	158	158	123	156	157
деятельность по организации отдыха, культуры и спорта	211	153	47	109	117

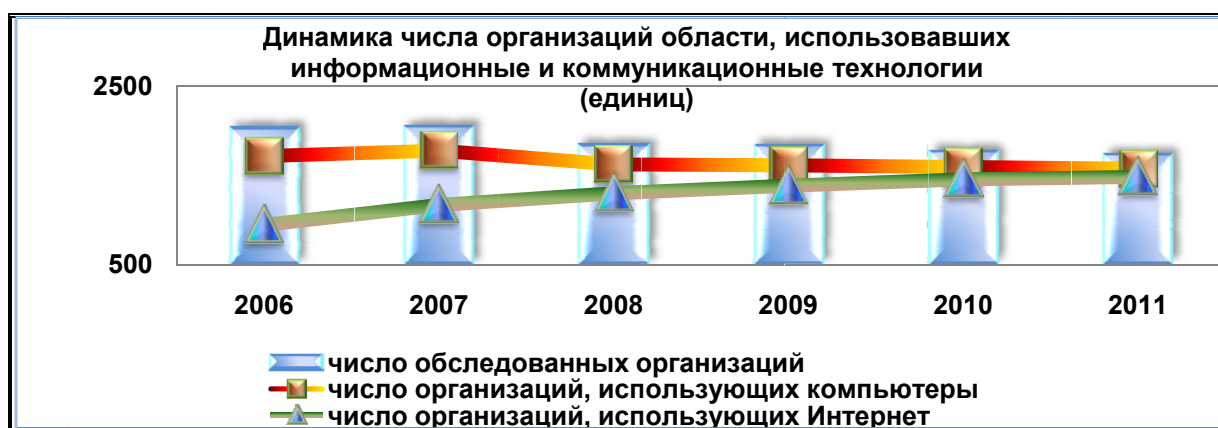

**НАЛИЧИЕ ПЕРСОНАЛЬНЫХ КОМПЬЮТЕРОВ В ОРГАНИЗАЦИЯХ ОБЛАСТИ  
В РАЗРЕЗЕ ВИДОВ ЭКОНОМИЧЕСКОЙ ДЕЯТЕЛЬНОСТИ  
на 1 января 2012 года  
(единиц)**

	Количество персональных компьютеров				
	Всего	в том числе:			
		приобретено в отчетном году	в составе локальных вычислительных сетей	имеющих доступ к глобальным сетям	
			всего	из них к сети Интернет	
Всего по области	81643	10739	67171	42937	37830
в том числе:					
лесное хозяйство	110	9	58	70	70
рыболовство	–	–	–	–	–
добыча полезных ископаемых	391	45	358	205	202
обрабатывающие производства	18575	2320	15439	6278	6202
производство и распределение электроэнергии, газа и воды	4797	561	4332	3604	3263
строительство	619	41	438	343	343
торговля	3994	643	2812	2120	2098
деятельность гостиниц и ресторанов	163	25	124	133	133
транспорт и связь	5884	623	5313	4175	4028
финансовая деятельность	7614	1008	7178	5531	1990
операции с недвижимым имуществом, аренда и предоставление услуг	8092	1105	6889	3255	3145
государственное управление и обеспечение военной безопасности; социальное страхование	18195	2880	14370	9137	8284

Продолжение

	Количество персональных компьютеров				
	Всего	в том числе:			
		приобретено в отчетном году	в составе локальных вычислительных сетей	имеющих доступ к глобальным сетям	
				всего	из них к сети Интернет
высшее профессиональное образование	7135	730	5977	5094	5094
здравоохранение	4942	537	3299	2251	2237
деятельность по организации отдыха, культуры и спорта	1132	212	584	741	741

**ЧИСЛЕННОСТЬ СПЕЦИАЛИСТОВ ПО ИНФОРМАЦИОННЫМ И  
КОММУНИКАЦИОННЫМ ТЕХНОЛОГИЯМ в 2011 году**  
(человек)

	Численность специалистов - всего	в том числе					
		специалисты высшего уровня квалификации	из них		специалисты среднего уровня квалификации	из них	
			разработчики и аналитики компьютерных систем	программисты		техники-электронники	техники и операторы по обслуживанию ЭВМ
Всего по области	4406	3313	286	1487	1093	254	656
в том числе:							
лесное хозяйство	2	2	–	1	–	–	–
рыболовство	–	–	–	–	–	–	–
добыча полезных ископаемых	21	19	1	3	2	2	–
обрабатывающие производства	1032	762	54	465	270	21	170
производство и распределение электроэнергии, газа и воды	292	214	5	95	78	49	21
строительство	22	21	–	17	1	–	1
торговля	107	93	7	45	14	2	10
деятельность гостиниц и ресторанов	11	4	–	2	7	2	–
транспорт и связь	345	176	13	74	169	113	41
финансовая деятельность	167	154	5	52	13	3	8
операции с недвижимым имуществом, аренда	1004	915	163	298	89	9	62
государственное управление и обеспечение военной безопасности; социальное страхование	465	412	22	114	53	6	34
высшее профессиональное образование	441	307	10	157	134	34	92
здравоохранение	443	194	6	144	249	11	209
деятельность по организации отдыха, культуры и спорта	54	40	–	20	14	2	8



**ЗАТРАТЫ НА ИНФОРМАЦИОННЫЕ И КОММУНИКАЦИОННЫЕ  
ТЕХНОЛОГИИ ПО ВИДАМ ЭКОНОМИЧЕСКОЙ ДЕЯТЕЛЬНОСТИ в 2011 году**  
(млн. рублей)

	Затраты – всего	в том числе:						
		на приобре- тение вычисли- тельной техники	на приобре- тение программ- ных средств	на оплату услуг электросвязи		на обуче- ние со- трудников	на оплату услуг сторон- них орга- низаций	прочие затраты на ин- форма- ционные техноло- гии
				всего	из них оплата доступа к Интерне- ту			
Всего	1926,0	426,9	291,4	680,1	166,2	83,8	364,1	79,7
в том числе:								
лесное хозяйство	1,4	0,2	0,2	0,8	0,2	0,0	0,2	0,0
рыболовство	–	–	–	–	–	–	–	–
добыча полезных ископаемых	28,0	3,6	6,5	6,2	0,4	1,9	3,8	6,0
обрабатывающие производства	394,5	83,1	89,5	89,8	18,6	75,8	43,9	12,4
производство и рас- пределение электро- энергии, газа и воды	140,3	25,1	20,5	50,9	6,5	0,8	30,5	12,5
строительство	14,4	1,3	1,8	7,9	2,7	–	2,9	0,5
торговля	96,9	20,8	7,9	36,8	15,7	0,2	22,1	9,1
деятельность гости- ниц и ресторанов	4,3	0,7	0,2	1,8	0,6	–	1,3	0,3
транспорт и связь	280,8	36,1	17,0	192,1	46,9	0,9	31,1	3,6
финансовая деятель- ность	133,0	38,5	17,4	65,2	8,5	0,1	11,3	0,5
операции с недвижи- мым имуществом, аренда	186,4	41,1	75,3	35,1	13,5	0,8	32,1	2,0
государственное управление и обес- печение военной безопасности; соци- альное страхование	379,7	67,8	35,8	110,0	23,8	1,8	140,3	24,0
высшее профессио- нальное образование	80,6	24,4	4,8	15,7	5,0	0,1	30,1	5,5
здравоохранение	168,7	79,8	12,3	60,2	21,2	1,3	12,4	2,7
деятельность по ор- ганизации отдыха, культуры и спорта	17,0	4,4	2,2	7,6	2,6	0,1	2,1	0,6

<b>РОЗНИЧНАЯ ТОРГОВЛЯ.....</b>	<b>168</b>
Число предприятий розничной торговли .....	168
Число предприятий общественного питания.....	169
Основные показатели развития торговли.....	170
Распределение оборота розничной торговли по формам собственности .....	171
Индексы физического объема оборота розничной торговли .....	172
Оборот розничной торговли .....	173
Оборот розничной торговли по Российской Федерации и субъектам ПФО .....	174
Оборот розничной торговли на душу населения .....	174
Товарная структура оборота розничной торговли за 2003-2007 годы .....	175
Товарная структура оборота розничной торговли за 2008-2009 годы .....	175
Продажа алкогольных напитков и пива.....	178
Наличие складов и холодильников по крупным и средним предприятиям оптовой, розничной торговли и общественного питания.....	178
<b>ДЕЛОВАЯ АКТИВНОСТЬ ОРГАНИЗАЦИЙ РОЗНИЧНОЙ ТОРГОВЛИ .....</b>	<b>179</b>
Факторы, ограничивающие деловую активность организаций розничной торговли .....	180
<b>ОПТОВАЯ ТОРГОВЛЯ.....</b>	<b>181</b>
Основные показатели оптовой торговли .....	181
Отгружено отдельных видов продукции (товаров) крупными и средними предприятиями и организациями, осуществляющих производство.....	181
Продажа отдельных видов продукции (товаров) крупными и средними организациями оптовой торговли .....	182
Темп роста продаж отдельных видов продукции (товаров) крупными и средними организациями оптовой торговли .....	183
Запасы отдельных видов продукции (товаров) на крупных и средних предприятиях и в организациях, осуществляющих производство.....	184
Запасы отдельных видов продукции (товаров) крупных и средних организаций оптовой торговли.....	184
<b>ПЛАТНЫЕ УСЛУГИ НАСЕЛЕНИЮ .....</b>	<b>185</b>
Объем платных услуг населению .....	185
Объем платных услуг населению по Российской Федерации и субъектам ПФО .....	185
Структура объема платных услуг населению.....	186
Объем платных услуг на душу населения по видам .....	186
Объем бытовых услуг населению .....	188
Структура объема бытовых услуг населению .....	188
Объем бытовых услуг на душу населения по видам .....	189

В разделе публикуются статистические данные, характеризующие деятельность организаций розничной, оптовой торговли и потребительского рынка платных услуг. Состояние розничной торговли иллюстрируют данные об обороте розничной торговли, индексах его физического объема и товарной структуре. Содержатся статистические данные о продаже товаров (продукции) предприятиями – изготовителями, обороте организаций оптовой торговли, запасах товаров в предприятиях промышленности и оптовой торговли.

**Оборот розничной торговли** – выручка от продажи товаров населению для личного потребления или использования в домашнем хозяйстве за наличный расчет или оплаченных по кредитным карточкам, расчетным чекам банков, по перечислениям со счетов вкладчиков, по поручению физического лица без открытия счета, посредством платежных карт. Стоимость товаров, проданных отдельным категориям населения со скидкой в кредит, включается в оборот розничной торговли в полном объеме.

Оборот розничной торговли включает данные как по организациям, для которых эта деятельность является основной, так и по организациям других видов деятельности, осуществляющим продажу товаров собственного производства населению через торговые заведения, находящиеся на их балансе, или с оплатой через свою кассу. Оборот розничной торговли, кроме того, включает продажу товаров индивидуальными предпринимателями, физическими лицами на универсальных и специализированных розничных рынках.

**Оборот оптовой торговли** – выручка от реализации товаров, приобретенных ранее на стороне, в целях перепродажи юридическим лицам и индивидуальным предпринимателям для профессионального использования (переработки или дальнейшей продажи). Формируется по данным сплошного статистического наблюдения за крупными и средними организациями, которое проводится с месячной периодичностью, а также ежеквартальных выборочных обследований малых предприятий с распространением данных на генеральную совокупность.

**Объем платных услуг населению** отражает объем потребления населением различных видов услуг и статистически измеряется денежной суммой, уплаченной непосредственно гражданами, которым оказаны услуги, и предприятиями (организациями) в виде доплат или полной оплаты оказанных их работникам услуг. Он включает объемы услуг, оказанных населению официально зарегистрированными предприятиями и организациями, имеющими статус юридического лица, гражданами, занимающимися предпринимательской деятельностью без образования юридического лица, и незарегистрированными организациями с неформальной деятельностью. Этот показатель формируется на основании данных форм федерального государственного статистического наблюдения и экспертной оценки скрытой и неформальной деятельности на рынке услуг.

## РОЗНИЧНАЯ ТОРГОВЛЯ

ЧИСЛО ПРЕДПРИЯТИЙ РОЗНИЧНОЙ ТОРГОВЛИ<sup>1)</sup>

(на 1 января)

	2004	2005	2006	2007	2008	2009	2010	2011
Всего предприятий розничной торговли – единиц	2034	2023	1819	1960	1745	1305	1211	887
Магазины	1664	1615	1385	1446	1222	902	844	688
Палатки, киоски	348	370	396	482	484	383	347	191
Павильоны	22	38	38	32	39	20	20	8
Из общего числа предприятий розничной торговли:								
предприятия негосударственной торговли – единиц	1767	1785	1597	1741	1543	1101	1045	726
удельный вес во всех предприятиях – процентов	87	88	88	89	88	84	86	82
из них потребительской кооперации – единиц	901	848	558	482	370	133	131	103
удельный вес во всех предприятиях – процентов	44	42	31	25	21	10	11	12
предприятия государственной торговли – единиц	267	238	222	219	202	204	166	161
удельный вес во всех предприятиях – процентов	13	12	12	11	12	16	14	18
Торговая площадь предприятий розничной торговли:								
всего – тыс. кв. м	115,0	115,6	100,7	150,8	160,6	103,0	116,0	126,5
в среднем на одно предприятие – кв. м	69	70	73	102	127	122	149	208
На 10 тысяч человек населения приходится:								
предприятий розничной торговли – единиц	15	15	14	15	13	10	9	7
торговой площади – кв. м	839	852	750	1135	1220	787	896	983
<sup>1)</sup> По крупным и средним предприятиям								

## ЧИСЛО ПРЕДПРИЯТИЙ ОБЩЕСТВЕННОГО ПИТАНИЯ <sup>1)</sup>

(на 1 января)

	2004	2005	2006	2007	2008	2009	2010	2011
Всего предприятий общественного питания – единиц	258	245	210	227	241	167	158	128
из них:								
рестораны, кафе, бары	37	38	29	31	35	13	11	9
закусочные и буфеты	13	10	4	15	18	13	7	2
столовые	...	140	157	133	154	120	120	86
прочие предприятия общественного питания	208	57	20	48	34	21	20	31
Из общего числа предприятий общественного питания:								
предприятия негосударственной торговли:								
единиц	84	77	60	68	85	37	38	40
удельный вес во всех предприятиях – процентов	33	31	29	30	35	22	24	31
из них предприятия потребительской кооперации:								
единиц	56	53	26	25	9	5	8	2
удельный вес во всех предприятиях – процентов	22	22	12	11	4	3	5	2
предприятия государственной торговли:								
единиц	174	168	150	159	156	130	120	88
удельный вес во всех предприятиях – процентов	67	69	71	70	65	78	76	69
Число мест на предприятиях общественного питания:								
всего – тысяч	34,4	31,8	31,1	32,3	28,2	25,1	24,4	18,0
на одно предприятие	133	130	148	142	136	150	177	186
на 10 тысяч человек населения	251	235	232	243	214	192	188	140
<sup>1)</sup> По крупным и средним предприятиям								

## ОСНОВНЫЕ ПОКАЗАТЕЛИ РАЗВИТИЯ ТОРГОВЛИ

	2003	2004	2005 <sup>1)</sup>	2006	2007	2008	2009	2010	2011
Оборот розничной торговли – млн. рублей	28764,0	34258,1	40630,9	53982,6	71211,9	85504,5	87795,3	103684,2	115442,5
в том числе:									
торгующих организаций	18108,4	24022,5	30775,1	44648,3	62601,6	75638,2	77119,6	92958,9	105317,9
универсальных и специализированных розничных рынков	10655,6	10235,6	9855,8	9334,3	8610,3	9866,3	10675,7	10725,3	10124,6
Из общего объема оборота розничной торговли, млн. руб.									
пищевые продукты, включая напитки, и табачные изделия <sup>2)</sup>	11770,0	13650,3	16499,1	24738,5	31205,9	42288,9	44301,1	50722,6	58267,3
непродовольственные товары	16994,0	20607,8	24131,8	29244,1	40006,0	43215,6	43494,2	52961,6	57175,2
Оборот общественного питания – млн. рублей	610,3	604,5	707,6	942,3	1538,0	2342,5	2142,5	2611,0	3398,4
Товарные запасы в розничной сети (на конец года):									
млн. рублей	703,1	736,5	1000,9	1641,8	2046,7	1858,4	2158,5	2637,9	3404,4
в днях товарооборота	29	25	20	21	17	25	27	24	27
Среднегодовая численность работников по полному кругу организаций, человек:									
розничной торговли	19635	18115	18420	19388	22135	22540	21154	21290	18148
общественного питания	4521	4108	4156	3622	4902	4398	4067	3605	4581
Финансовые показатели:									
Сальдированный финансовый результат (прибыль, минус убыток) предприятий, млн. рублей:									
розничной торговли	55,4	66,7	100,2	211,5	189,5	186,9	125,4	170,3	77,0
общественного питания	1,0	-1,3	1,5	3,1	20,6	9,1	3,6	3,6	26,9
Удельный вес убыточных предприятий, %:									
розничной торговли	41,8	40,1	32,2	30,4	21,2	28,2	36,1	24,4	30,6
общественного питания	58,8	58,3	50,0	10,0	7,1	–	11,1	11,1	16,7

Продолжение

	2003	2004	2005 <sup>1)</sup>	2006	2007	2008	2009	2010	2011
Число предприятий розничной торговли (на конец года) – единиц <sup>3)</sup>	2034	2023	1819	1960	1745	1305	1211	887	...
Торговая площадь в магазинах – тыс. кв. м <sup>3)</sup>	115,0	115,6	100,7	150,8	160,6	103,0	116,0	126,5	...
Число предприятий общественного питания (на конец года) – единиц <sup>3)</sup>	258	245	210	227	241	167	158	128	...
Число мест на предприятиях общественного питания – тыс. <sup>3)</sup>	34,4	31,8	31,1	32,3	28,2	25,1	24,4	18,0	...

<sup>1)</sup> С 2005 года данные приведены по видам экономической деятельности  
<sup>2)</sup> 2003-2007гг. – продовольственные товары  
<sup>3)</sup> По крупным и средним предприятиям

### РАСПРЕДЕЛЕНИЕ ОБОРОТА РОЗНИЧНОЙ ТОРГОВЛИ ПО ФОРМАМ СОБСТВЕННОСТИ

	2003	2004	2005	2006	2007	2008	2009	2010	2011
<b>Миллионов рублей</b>									
Оборот розничной торговли	28764,0	34258,1	40630,9	53982,6	71211,9	85504,5	87795,3	103684,2	115442,5
в том числе по формам собственности:									
частной	24891,5	30191,7	37441,3	50364,2	65864,1	80285,8	82768,1	97789,7	111687,8
другой негосударственной, включая потребительскую	2736,3	2955,6	2145,6	2384,8	4261,4	4094,4	3718,0	4597,9	2304,6
государственной, включая муниципальную	1136,2	1110,8	1044,0	1233,6	1086,4	1124,3	1309,2	1296,6	1450,1
<b>В процентах к итогу</b>									
Оборот розничной торговли	100	100	100	100	100	100	100	100	100
в том числе по формам собственности:									
частной	86,5	88,2	92,1	93,3	92,5	93,9	94,3	94,3	96,7
другой негосударственной, включая потребительскую	9,5	8,6	5,3	4,4	6,0	4,8	4,2	4,4	2,0
государственной, включая муниципальную	4,0	3,2	2,6	2,3	1,5	1,3	1,5	1,3	1,3

## РАСПРЕДЕЛЕНИЕ ОБОРОТА ОБЩЕСТВЕННОГО ПИТАНИЯ ПО ФОРМАМ СОБСТВЕННОСТИ

(в процентах к итогу)

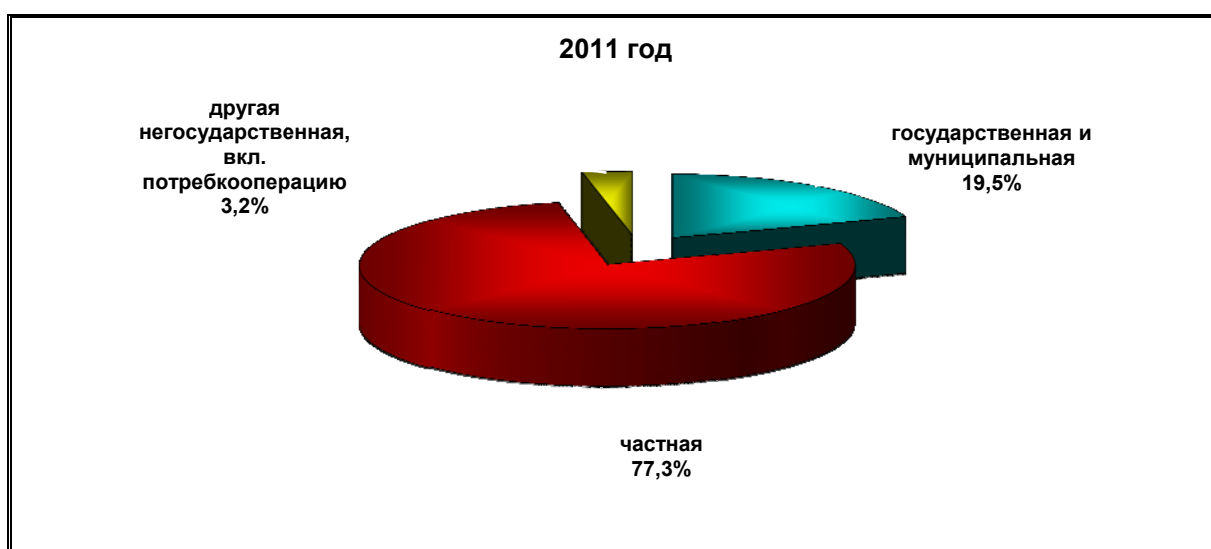
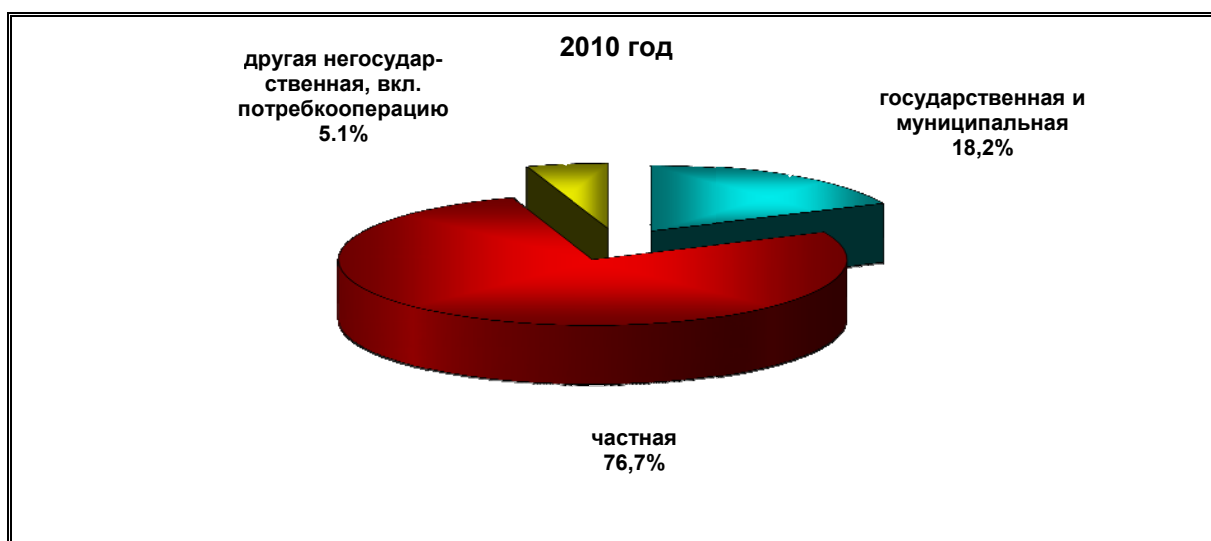

## ИНДЕКСЫ ФИЗИЧЕСКОГО ОБЪЕМА ОБОРОТА РОЗНИЧНОЙ ТОРГОВЛИ

(в процентах к предыдущему году, в сопоставимых ценах)

	Оборот розничной торговли	Из него:	
		пищевые продукты, включая напитки, и табачные изделия <sup>1)</sup>	непродовольственные товары
2003	111,0	108,7	112,5
2004	107,4	101,1	111,7
2005	106,9	107,4	106,9
2006	119,9	136,7	112,1
2007	120,3	116,8	126,2
2008	104,2	105,3	103,8
2009	93,1	95,7	91,9
2010	110,1	106,3	114,4
2011	101,7	102,6	100,9

<sup>1)</sup> 2003-2007гг. – продовольственные товары



### ОБОРОТ РОЗНИЧНОЙ ТОРГОВЛИ

	Всего	в том числе:	
		оборот розничной торговли торгующих организаций	продажа товаров на универсальных и специализированных розничных рынках
<b>Миллионов рублей</b>			
2003	28764,0	18108,4	10655,6
2004	34258,1	24022,5	10235,6
2005	40630,9	30775,1	9855,8
2006	53982,6	44648,3	9334,3
2007	71211,9	62601,6	8610,3
2008	85504,5	75638,2	9866,3
2009	87795,3	77119,6	10675,7
2010	103684,2	92958,9	10725,3
2011	115442,5	105317,9	10124,6
<b>В процентах к итогу</b>			
2003	100,0	63,0	37,0
2004	100,0	70,1	29,9
2005	100,0	75,7	24,3
2006	100,0	82,7	17,3
2007	100,0	87,9	12,1
2008	100,0	88,5	11,5
2009	100,0	87,8	12,2
2010	100,0	89,7	10,3
2011	100,0	91,2	8,8
<b>В процентах к предыдущему году, в сопоставимых ценах</b>			
2003	111,0	121,1	97,2
2004	107,4	119,6	86,6
2005	106,9	115,5	86,8
2006	119,9	130,9	85,4
2007	120,3	127,8	84,1
2008	104,2	104,9	99,5
2009	93,1	92,4	98,1
2010	110,1	112,4	93,7
2011	101,7	103,4	86,2

### ИНДЕКСЫ ФИЗИЧЕСКОГО ОБЪЕМА ОБОРОТА ОБЩЕСТВЕННОГО ПИТАНИЯ

(в процентах к предыдущему году)

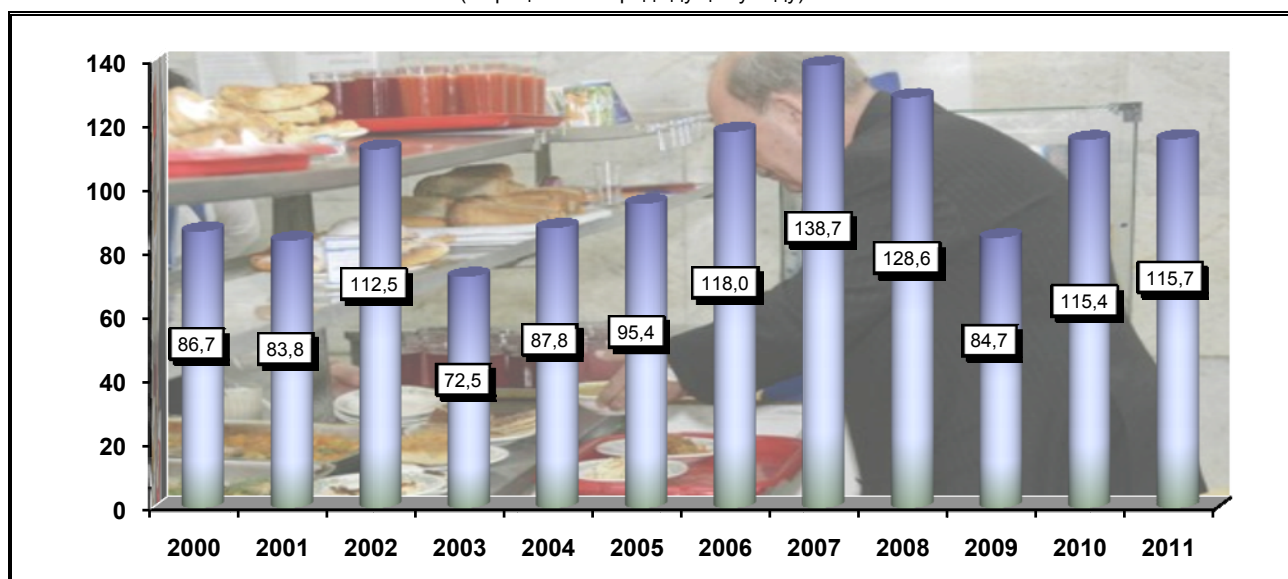

## ОБОРОТ РОЗНИЧНОЙ ТОРГОВЛИ ПО РОССИЙСКОЙ ФЕДЕРАЦИИ И СУБЪЕКТАМ ПФО

(миллион рублей)

	2004	2005	2006	2007	2008	2009	2010	2011
Российская Федерация	5642497,7	7041509,1	8711919,9	10868976,4	13920731,7	14584746,7	16499044,7	19082577,6
Приволжский федеральный округ	940884,1	1190814,3	1516694,4	1949291,9	2556441,1	2666624,8	3002552,6	3469159,6
Ульяновская область	34258,1	40630,9	53982,6	71211,9	85504,5	87795,3	103684,2	115442,5
Республика Башкортостан	133567,6	177376,8	239124	323420,5	428899,6	458949,2	512128,9	577987,3
Республика Марий Эл	10787,3	13952,7	20304,6	26329,5	36189,2	39924,8	43625,7	50282,8
Республика Мордовия	15277,7	18617,7	22466	29178,8	39519,6	44112,4	48409,5	52995,1
Республика Татарстан	121736,6	161441	213946,3	276459,2	369299,3	393903,6	454393,5	534877,3
Удмуртская Республика	31793	39088,9	50247	65900,4	92480,8	98100,7	116834,2	140015,1
Чувашская Республика	23804,6	29806,2	37212,5	48352,4	67727,2	72596,3	82239,5	97045,1
Пермский край	101149,3	130236,3	178030,6	220406,7	278260,4	290195,9	316149,3	365875,8
Кировская область	30238,4	36334	43929,9	57626,6	78138,5	79403,3	95621,5	116617,4
Нижегородская область	115730,9	139956,9	177635,9	232306,1	314054	310266,6	350747,5	421498,7
Оренбургская область	40885,8	54408,7	69486,9	90265,5	125959,2	136473,4	157681,8	187098,8
Пензенская область	32230,9	40254,3	47514,4	73789	94078,6	102888,8	113519,2	131017,3
Самарская область	182204,5	225857,5	262912,2	312218,8	387216,7	388483,9	423533,6	463930,4
Саратовская область	67219,5	82852,4	99901,5	121826,5	159113,5	163530,6	183984,1	214476,0

## ОБОРОТ РОЗНИЧНОЙ ТОРГОВЛИ НА ДУШУ НАСЕЛЕНИЯ

	Рублей			В процентах к предыдущему году		
	всего	в том числе:		всего	в том числе:	
		пищевые продукты, включая напитки, и табачные изделия <sup>1)</sup>	непродовольственные		пищевые продукты, включая напитки, и табачные изделия <sup>1)</sup>	непродовольственные
2003	20951	8573	12378	112,9	110,6	114,4
2004	25176	10032	15144	108,4	102,0	112,7
2005	30154	12245	17909	108,0	108,4	108,0
2006	40493	18557	21936	121,1	138,2	113,3
2007	53905	23622	30283	121,4	117,8	127,4
2008	65149	30476	34673	104,9	106,0	104,5
2009	67266	33942	33324	93,6	101,8	87,7
2010	79998	39135	40863	110,9	107,1	115,2
2011	89748	45299	44449	102,4	103,4	101,6

<sup>1)</sup> 2003-2007гг. – продовольственные товары

**ТОВАРНАЯ СТРУКТУРА ОБОРОТА РОЗНИЧНОЙ ТОРГОВЛИ за 2003-2007 годы**

(в процентах к итогу)

	2003	2004	2005	2006	2007
Все товары	100,00	100,00	100,00	100,00	100,00
Продовольственные товары	40,92	39,85	40,61	45,83	43,82
Мясо и птица	3,08	2,97	3,28	2,90	2,57
Колбасные изделия	2,04	1,80	1,81	1,96	2,29
Продукция рыбная					
пищевая	0,98	1,01	1,06	1,11	1,29
Масло животное	0,56	0,49	0,46	0,41	0,39
Масла растительные	0,42	0,38	0,36	0,38	0,43
Яйцо	1,23	1,31	1,12	0,82	0,81
Сахар	1,33	1,22	1,13	1,63	1,30
Кондитерские изделия	4,42	4,20	3,74	3,67	3,86
Мука	0,43	0,50	0,35	0,34	0,27
Картофель	0,16	0,12	0,13	0,12	0,11
Овощи	1,02	0,90	0,98	0,93	0,91
Плоды, ягоды, фрукты	0,79	0,76	0,74	0,87	0,85
Алкогольные напитки	5,40	4,81	6,07	8,77	8,00
Другие продовольственные товары	19,06	19,38	19,38	21,92	20,74
Непродовольственные товары	59,08	60,15	59,39	54,17	56,18
Ткани	0,28	0,26	0,26	0,23	0,22
Одежда и белье	10,18	8,64	8,03	6,61	5,25
Верхний трикотаж	1,26	1,14	1,16	1,06	0,89
Обувь	6,52	6,69	6,12	5,04	4,11
Табачные изделия	2,30	2,37	2,40	2,50	2,50
Строительные материалы	3,28	3,38	3,80	3,52	3,05
Ювелирные изделия	0,87	0,81	0,74	0,75	0,69
Другие непродовольственные товары	34,39	36,86	36,88	34,46	39,47

**ТОВАРНАЯ СТРУКТУРА ОБОРОТА РОЗНИЧНОЙ ТОРГОВЛИ за 2008-2011 годы**

(тыс. рублей)

	2008		2009		2010		2011	
	всего	к итогу, %	всего	к итогу, %	всего	к итогу, %	всего	к итогу, %
<b>Всего по области</b>	<b>85504504</b>	<b>100,00</b>	<b>87795343</b>	<b>100,00</b>	<b>103684270</b>	<b>100,00</b>	<b>115442482</b>	<b>100,00</b>
<b>  Пищевые продукты, включая напитки, и табачные изделия</b>	<b>42288931</b>	<b>49,46</b>	<b>44301085</b>	<b>50,46</b>	<b>50722664</b>	<b>48,92</b>	<b>58267334</b>	<b>50,47</b>
Мясо (включая мясо домашней птицы и дичи, продукты из мяса)	5589546	6,54	6007000	6,85	7038477	6,79	8526129	7,39
мясо животных	1379170	1,61	1023418	1,17	946708	0,91	1133451	0,98
мясо домашней птицы	841113	0,98	909310	1,04	1281682	1,24	1582929	1,37

Продолжение

	2008		2009		2010		2011	
	всего	к итогу, %	всего	к итогу, %	всего	к итогу, %	всего	к итогу, %
продукты из мяса	3046861	3,56	3670120	4,18	4425117	4,27	5347103	4,63
консервы из мяса	322402	0,38	404152	0,46	375248	0,36	425192	0,37
Рыба и морепродукты	1619282	1,89	1777501	2,02	2079513	2,00	2338427	2,03
консервы и пресервы из рыбы и морепродуктов	558940	0,65	722261	0,82	883411	0,85	922903	0,80
Пищевые масла и жиры	1042898	1,22	1296464	1,48	1458558	1,40	1745400	1,51
животные масла	395307	0,46	451962	0,51	501708	0,48	605043	0,52
растительные масла	546431	0,64	619671	0,71	651889	0,63	864717	0,75
маргариновая продукция	101160	0,12	143098	0,16	129794	0,13	145480	0,13
Молочные продукты	2864172	3,35	3127813	3,56	4271054	4,12	5282203	4,58
цельномолочная продукция	—	—	—	—	2735024	2,64	3396791	2,94
молоко питьевое	—	—	764234	0,87	919820	0,89	1422326	1,23
сыры жирные	859141	1,00	864339	0,98	1078468	1,04	1190462	1,03
консервы молочные сухие, сублимированные	77152	0,09	110938	0,13	116015	0,11	145704	0,13
Яйцо птицы	708026	0,83	719204	0,82	785760	0,76	864785	0,75
Сахар	1066307	1,25	1396631	1,59	1678975	1,62	1767953	1,53
Кондитерские изделия	4533603	5,30	5218968	5,94	5519388	5,32	6738338	5,53
Мороженое и замороженные десерты	...	...	441419	0,50	524983	0,51	547666	0,47
Чай, кофе, какао	...	...	1295059	1,48	1385376	1,34	1667135	1,44
чай	553004	0,65	622609	0,71	676721	0,65	819194	0,71
Соль	55831	0,07	88579	0,10	92788	0,09	99607	0,09
Мука	239331	0,28	287472	0,33	309572	0,30	363421	0,31
Крупа	462063	0,54	559107	0,64	746435	0,72	1168077	1,01
Макаронные изделия	523429	0,61	595940	0,68	607959	0,59	741603	0,64
Хлеб и хлебобулочные изделия	2108433	2,47	2828203	3,22	3181420	3,07	4162686	3,61
Свежий картофель	...	...	...	...	183069	0,18	302638	0,26
Свежие овощи и картофель	918131	1,07	889518	1,01	815041 <sup>1)</sup>	0,79	1142945 <sup>1)</sup>	0,99
Свежие фрукты	778825	0,91	1148940	1,31	1408099	1,36	2302199	1,99
Безалкогольные напитки и минеральные воды	1156915	1,35	1611179	1,84	2056166	1,98	2632482	2,28
Алкогольные напитки	7721922	9,03	9626551	10,96	10757568	10,37	11485828	9,95
Табачные изделия	2290656	2,68	2792048	3,18	2866291	2,76	3371480	2,92
Прочие пищевые продукты	8056557	9,42	2593489	2,95	2956172	2,85	1376332	1,19
<b>Непродовольственные товары</b>	<b>43215573</b>	<b>50,54</b>	<b>43494258</b>	<b>49,54</b>	<b>52961606</b>	<b>51,08</b>	<b>57175148</b>	<b>49,53</b>
Синтетические чистящие, моющие и полирующие средства	616699	0,72	680163	0,77	702785	0,68	791260	0,69
Туалетное и хозяйственное мыло	102715	0,12	117376	0,13	120906	0,12	134801	0,12
Косметические и парфюмерные товары	1129047	1,32	1174501	1,34	1329755	1,28	1446555	1,25
Мебель бытовая	1118923	1,31	1296761	1,48	1414688	1,36	1688527	1,46
Посуда из стекла, керамики и фаянса	...	...	56090	0,06	93753	0,09	123860	0,11

Окончание

	2008		2009		2010		2011	
	всего	к итогу, %	всего	к итогу, %	всего	к итогу, %	всего	к итогу, %
Металлические изделия хозяйственного назначения, включая металлическую посуду и ножевые изделия	...	...	65489	0,07	90358	0,09	118776	0,10
Бытовые электротовары	...	...	1166217	1,33	1299002	1,25	1632776	1,42
холодильники и морозильники	377549	0,44	420186	0,48	488864	0,47	661834	0,57
стиральные машины	278456	0,33	313336	0,36	385115	0,37	527301	0,46
Аудио- и видеоаппаратура	...	...	704429	0,80	917739	0,89	1409634	1,22
аудиоаппаратура	99209	0,12	54118	0,06	90023	0,09	138513	0,12
телевизоры	385214	0,45	541410	0,62	776160	0,75	900323	0,78
видеомагнитофоны	89601	0,11	46638	0,05	42338	0,04	57813	0,05
Технические носители информации	...	...	20600	0,02	49569	0,05	73340	0,06
Спортивные товары	...	...	113361	0,13	93025	0,09	112724	0,10
Компьютеры в полной комплектации	312268	0,37	320607	0,37	424410	0,41	479549	0,42
Фотоаппаратура и фототовары	...	...	93368	0,11	160290	0,15	195256	0,17
Мобильные телефоны	541309	0,63	673259	0,77	832975	0,80	869146	0,75
Часы	20997	0,03	10314	0,01	10405	0,01	12532	0,01
Велосипеды, мотовелосипеды	1717	0,00	11408	0,01	14304	0,01	17145	0,02
Книги, газеты и журналы	614059	0,72	757747	0,86	1055938	1,02	1228455	1,06
Напольные покрытия, ковры и ковровые изделия	70544	0,08	57378	0,07	94705	0,09	105904	0,09
Игры и игрушки	...	...	123631	0,14	166856	0,16	227824	0,20
Ткани	251021	0,29	383720	0,44	440814	0,43	591631	0,51
Верхняя одежда	5056465	5,91	4826060	5,50	5591047	5,39	6579919	5,70
Нательное бельё	205000	0,24	284286	0,32	329201	0,32	460830	0,40
Одежда из меха	323653	0,38	310552	0,35	327883	0,32	359868	0,31
Чулочно-носочные изделия	53410	0,06	71294	0,08	89693	0,09	117955	0,10
Обувь кожаная	3237542	3,79	3425965	3,90	3880433	3,74	4343089	3,76
Строительные материалы	2961990	3,46	3053435	3,48	3216549	3,10	4633721	4,01
Фармацевтические, медицинские и ортопедические товары	3749118	4,38	5213581	5,94	5126423	4,95	5341233	4,63
лекарственные средства	3137170	3,67	4493503	5,12	4387984	4,23	4571493	3,96
Ювелирные изделия из драгоценных металлов и камней	641802	0,75	708603	0,81	689108	0,66	923055	0,80
Бензины автомобильные	6953839	8,13	5790287	6,60	7915175	7,63	9443453	8,18
Автомобили легковые	7950515	9,30	4633382	5,28	5251709	5,07	5441667	4,71
Автомобильные детали, узлы и принадлежности	...	...	415036	0,47	467468	0,45	587519	0,51
Мотоциклы	3802	0,00	4173	0,00	4564	0,004	4888	0,01
Лампы осветительные	...	...	...	...	...	...	11116	0,01
лампы накаливания	...	...	...	...	...	...	7174	0,01
лампы газоразрядные	...	...	...	...	...	...	3851	0,00
Прочие непродовольственные товары	6069109	7,10	6931185	7,90	10760076	10,38	7667140	6,64

<sup>1)</sup> За 2010 год – свежие овощи без картофеля

**ПРОДАЖА АЛКОГОЛЬНЫХ НАПИТКОВ И ПИВА**

	2003	2004	2005	2006	2007	2008	2009	2010	2011
Алкогольные напитки в абсолютном алкоголе:									
всего, тыс. дкл	910,8	941,4	908,6	831,8	833,6	799,1	792,7	860,1	917,3
в расчете на душу населения, литров	6,6	6,9	6,8	6,3	6,3	6,1	6,1	6,6	7,1
в натуральном выражении, тыс. дкл									
водка и ликероводочные изделия	1443,3	1418,2	1515,8	1138,0	1065,8	1054,5	1077,7	1145,9	1092,0
вино	559,0	746,7	703,9	601,1	694,6	890,7	841,6	904,9	953,5
коньяк	38,9	37,1	46,7	49,4	47,6	48,3	50,0	65,8	68,1
шампанское	92,0	103,2	101,1	120,1	148,6	173,6	158,7	204,5	197,8
напитки слабоалкогольные	...	...	...	...	...	...	...	216,8	201,4
пиво	5834,5	6169,8	4386,6	6594,3	6977,1	5399,8	5204,8	5184,5	7061,2

**НАЛИЧИЕ СКЛАДОВ И ХОЛОДИЛЬНИКОВ ПО КРУПНЫМ И СРЕДНИМ ПРЕДПРИЯТИЯМ ОПТОВОЙ, РОЗНИЧНОЙ ТОРГОВЛИ И ОБЩЕСТВЕННОГО ПИТАНИЯ**

(на 1 января)

	2003	2004	2005	2006	2007	2008	2009	2010	2011
Общетоварные склады – единиц	228	227	168	147	96	104	83	93	119
складская площадь – тыс. кв. м	155,0	152,1	91,9	113,0	77,3	61,8	45,7	50,0	63,9
Из общего количества общетоварных складов:									
продовольственные – единиц	72	75	57	45	35	...	...	...	...
складская площадь – тыс. кв. м	40,8	63,5	28,7	30,7	25,3	...	...	...	...
складской объем – тыс. куб. м	214,4	332,0	160,8	181,3	134,6	...	...	...	...
Распределительные холодильники – единиц	15	15	15	9	24	...	...	...	...
объем единовременного хранения товаров – тыс. тонн	8,9	9,0	10,7	1,5	3,2	...	...	...	...
Холодильники – единиц	1141	888	1099	1531	2110	2140	1565	2097	2376
объем единовременного хранения товаров – тыс. тонн	2,2	1,8	1,2	2,1	2,2	3,8	1,4	1,8	2,4
Хранилища для картофеля, овощей и фруктов – единиц	52	46	38	26	21	...	...	...	...
объем единовременного хранения товаров – тыс. тонн	15,7	13,3	11,5	9,5	6,8	...	...	...	...

## ДЕЛОВАЯ АКТИВНОСТЬ ОРГАНИЗАЦИЙ РОЗНИЧНОЙ ТОРГОВЛИ

ИНДЕКС ПРЕДПРИНИМАТЕЛЬСКОЙ  
УВЕРЕННОСТИ В РОЗНИЧНОЙ ТОРГОВЛЕ  
(на конец года)

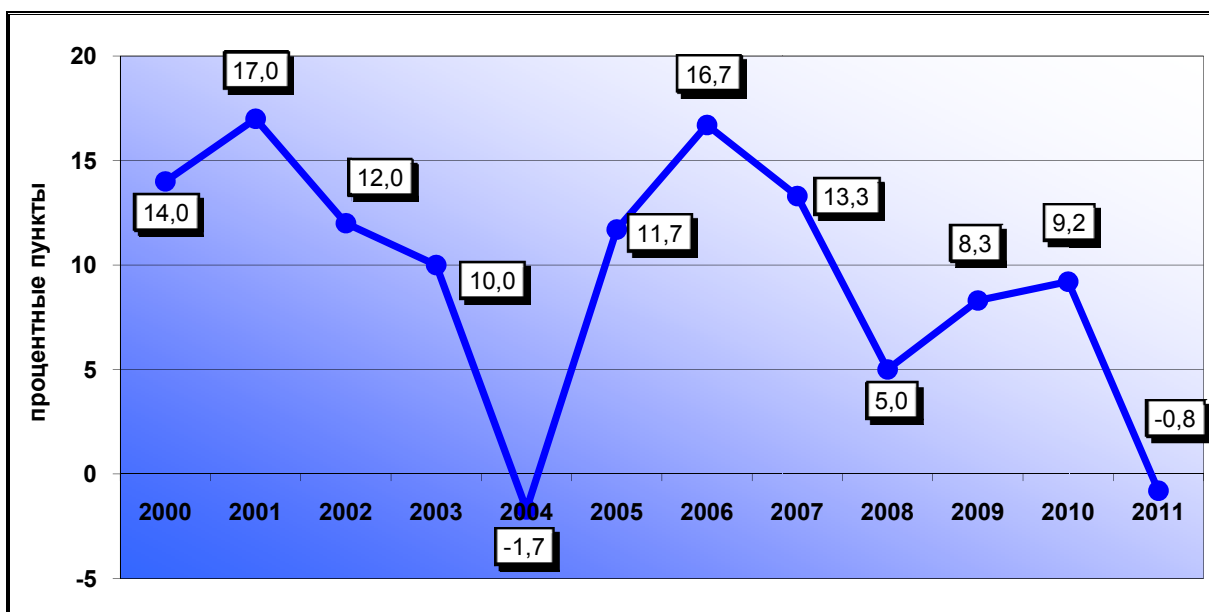

## ДИНАМИКА ОЦЕНОК ЭКОНОМИЧЕСКОЙ СИТУАЦИИ В РОЗНИЧНОЙ ТОРГОВЛЕ

(доля в процентах от общего числа обследованных  
организаций розничной торговли)  
(на конец года)



## ФАКТОРЫ, ОГРАНИЧИВАЮЩИЕ ДЕЛОВУЮ АКТИВНОСТЬ ОРГАНИЗАЦИЙ РОЗНИЧНОЙ ТОРГОВЛИ

(в процентах от общего числа обследованных  
организаций розничной торговли)  
(на конец года)

	2003	2004	2005	2006	2007	2008	2009	2010	2011
Высокий уровень налогов	55	50	60	50	45	45	37,5	37,5	50
Недостаточный платежеспособный спрос	65	60	60	55	40	35	57,5	40	37,5
Недостаток собственных финансовых средств	55	50	45	35	50	30	45	30	22,5
Высокая арендная плата	65	70	55	55	65	55	42,5	35	32,5
Высокие транспортные расходы	45	45	35	30	30	25	22,5	25	15
Высокий процент коммерческого кредита	40	30	30	35	30	20	37,5	30	12,5
Недостаточный ассортимент	35	20	10	15	–	5	10	7,5	7,5
Недостаток торговых, складских помещений	–	5	–	10	–	20	7,5	7,5	12,5
Высокая конкуренция со стороны других организаций розничной торговли	85	80	95	80	75	80	60	57,5	65



## ОПТОВАЯ ТОРГОВЛЯ

### ОСНОВНЫЕ ПОКАЗАТЕЛИ ОПТОВОЙ ТОРГОВЛИ

	Млн. рублей						В процентах к предыдущему году (в сопоставимых ценах)					
	2006	2007	2008	2009	2010	2011	2006	2007	2008	2009	2010	2011
<b>Оборот оптовой торговли – всего</b>	<b>57060,6</b>	<b>69575,1</b>	<b>79339,5</b>	<b>76127,8</b>	<b>84711,0</b>	<b>138407,5</b>	<b>96,2</b>	<b>111,0</b>	<b>100,1</b>	<b>88,5</b>	<b>104,1</b>	<b>145,4</b>
организации оптовой торговли	23485,3	26185,6	41269,0	43586,3	52148,2	70110,5	95,9	101,5	138,4	97,4	111,9	119,6
организации других отраслей экономики	33575,3	43389,5	38070,5	32541,5	32562,8	68297,0	96,4	117,3	77,0	78,9	93,6	186,6

### ОТГРУЖЕНО ОТДЕЛЬНЫХ ВИДОВ ПРОДУКЦИИ (ТОВАРОВ) КРУПНЫМИ И СРЕДНИМИ ПРЕДПРИЯТИЯМИ И ОРГАНИЗАЦИЯМИ, ОСУЩЕСТВЛЯЮЩИХ ПРОИЗВОДСТВО

	2003	2004	2005	2006	2007	2008	2009	2010	2011
<b>Продукция производственно-технического назначения</b>									
Трубы стальные, тонн	18	1017	1860	70	—	—	—	—	—
Цемент, тыс. тонн	... <sup>1)</sup>	... <sup>1)</sup>	... <sup>1)</sup>	... <sup>1)</sup>	... <sup>1)</sup>	... <sup>1)</sup>	... <sup>1)</sup>	... <sup>1)</sup>	... <sup>1)</sup>
Автомобили грузовые, штук	22297	18506	19203	19919	24443	24713	10951	18151	25173
Автомобили легковые, штук	32682	30834	29329	28911	32668	28570	24824	25512	... <sup>1)</sup>
Пиломатериалы, тыс. куб. м	89,2	62,0	111,8	103,7	126,6	96,4	131,6	113,0	66,5
<b>Продовольственные товары</b>									
Сахар, тыс. тонн	... <sup>1)</sup>	... <sup>1)</sup>	... <sup>1)</sup>	... <sup>1)</sup>	... <sup>1)</sup>	... <sup>1)</sup>	... <sup>1)</sup>	... <sup>1)</sup>	... <sup>1)</sup>
Мука, тыс. тонн	63,5	26,4	33,6	35,8	35,4	23,3	43,2	39,2	86,1
Крупа, тонн	3445	3970	6904	5969	498	513	611	88	159,6
Макаронные изделия, тонн	67	38	110	104	76	71	54	78	177
Колбасные изделия, тонн	13702	13774	14669	14514	13801	12426	7915	6871	7566
Масло животное, тонн	7182	9659	14228	11353	10304	10510	6207	7871	5870
Сыры жирные, тонн	2507	1618	1237	1258	1257	1395	1582	1647	1475
Консервы мясные, туб	5404	2141	807	881	1581	1314	1192	751	—
Молочные консервы, туб	350	175	179	61	52	—	—	—	—
Масло растительное, тонн	... <sup>1)</sup>	... <sup>1)</sup>	... <sup>1)</sup>	... <sup>1)</sup>	... <sup>1)</sup>	... <sup>1)</sup>	... <sup>1)</sup>	—	—
<sup>1)</sup> Данные не публикуются в целях обеспечения конфиденциальности первичных статистических данных, полученных от организаций, в соответствии с Федеральным законом от 29.11.07 №282-ФЗ «Об официальном статистическом учете и системе государственной статистики в Российской Федерации» (ст.4, п.5; ст.9, п.1)									

**ПРОДАЖА ОТДЕЛЬНЫХ ВИДОВ ПРОДУКЦИИ (ТОВАРОВ)  
КРУПНЫМИ И СРЕДНИМИ ОРГАНИЗАЦИЯМИ ОПТОВОЙ ТОРГОВЛИ**

	2003	2004	2005	2006	2007	2008	2009	2010	2011
<b>Продукция производственно-технического назначения</b>									
Прокат черных металлов, тонн	... <sup>1)</sup>	... <sup>1)</sup>	... <sup>1)</sup>	... <sup>1)</sup>	... <sup>1)</sup>	... <sup>1)</sup>	—	—	—
Трубы стальные, тонн	... <sup>1)</sup>	... <sup>1)</sup>	... <sup>1)</sup>	... <sup>1)</sup>	... <sup>1)</sup>	... <sup>1)</sup>	—	—	... <sup>1)</sup>
Шины, штук	610	268	389	1590	3863	2002	1364	60203	44613
Цемент, тыс. тонн	0,4	1907,6	1168,6	0,3	0,3	—	—	—	—
Автомобили грузовые, штук	—	2199	1741	1981	1879	3185	2644	2765	21787
Автомобили легковые, штук	6614	8972	6357	7407	5023	3524	3272	3669	32703
Пиломатериалы, куб. м	1763	1617	674	1316	1134	—	—	—	—
<b>Продовольственные товары</b>									
Сахар, тонн	... <sup>1)</sup>	... <sup>1)</sup>	... <sup>1)</sup>	... <sup>1)</sup>	... <sup>1)</sup>	... <sup>1)</sup>	... <sup>1)</sup>	... <sup>1)</sup>	... <sup>1)</sup>
Мука, тонн	... <sup>1)</sup>	... <sup>1)</sup>	... <sup>1)</sup>	... <sup>1)</sup>	... <sup>1)</sup>	... <sup>1)</sup>	... <sup>1)</sup>	... <sup>1)</sup>	... <sup>1)</sup>
Крупа, тонн	... <sup>1)</sup>	... <sup>1)</sup>	... <sup>1)</sup>	... <sup>1)</sup>	... <sup>1)</sup>	... <sup>1)</sup>	... <sup>1)</sup>	... <sup>1)</sup>	... <sup>1)</sup>
Макаронные изделия, тонн	... <sup>1)</sup>	... <sup>1)</sup>	... <sup>1)</sup>	... <sup>1)</sup>	... <sup>1)</sup>	... <sup>1)</sup>	... <sup>1)</sup>	... <sup>1)</sup>	... <sup>1)</sup>
Колбасные изделия, тонн	106	108	3917	7700	7793	7920	6666	8815	10329
Масло животное, тонн	847	4097	392	91	91	94	450	423	1853
Сыры жирные, тонн	36	52	31	94	155	149	174	273	247
Консервы мясные, туб	29	32	434	425	338	456	271	265	239
Молочные консервы, туб	33	9	10	26	13	19	—	—	94
Масло растительное, тонн	... <sup>1)</sup>	... <sup>1)</sup>	... <sup>1)</sup>	... <sup>1)</sup>	... <sup>1)</sup>	... <sup>1)</sup>	... <sup>1)</sup>	... <sup>1)</sup>	... <sup>1)</sup>
<sup>1)</sup> Данные не публикуются в целях обеспечения конфиденциальности первичных статистических данных, полученных от организаций, в соответствии с Федеральным законом от 29.11.07 №282-ФЗ «Об официальном статистическом учете и системе государственной статистики в Российской Федерации» (ст.4, п.5; ст.9, п.1)									

**ТЕМП РОСТА ПРОДАЖ ОТДЕЛЬНЫХ ВИДОВ ПРОДУКЦИИ (ТОВАРОВ)  
КРУПНЫМИ И СРЕДНИМИ ОРГАНИЗАЦИЯМИ ОПТОВОЙ ТОРГОВЛИ**

(в процентах к предыдущему году)

	2003	2004	2005	2006	2007	2008	2009	2010	2011
<b>Всего <sup>1)</sup></b>	66,1	129,2	109,5	96,1	101,9	95,0	101,4	140,4	143,0
<b>Продукция производственно-технического назначения</b>									
Прокат черных металлов	177,3	191,1	16,1	в 3,2 р	7,5	115,3	–	–	–
Трубы стальные	197,8	28,0	71,9	в 3,2 р	4,7	75,7	–	–	–
Шины	122,5	43,9	145,1	в 4,1 р	в 2,4 р	51,8	68,1	в 44,1 р	74,1
Цемент	в 26,5 р.	–	–	–	102,4	–	–	–	–
Автомобили грузовые	–	–	79,2	113,8	191,0	169,5	83,0	104,6	в 7,9 р.
Автомобили легковые	в 2,1 р.	135,7	70,9	116,9	89,7	70,2	92,8	112,1	в 8,9 р.
Пиломатериалы	в 2,2 р.	91,7	41,7	195,3	86,2	–	–	–	–
<b>Продовольственные товары</b>									
Сахар	42,9	69,2	65,4	в 6,9 р	55,7	в 4,4 р.	27,5	49,9	65,9
Мука	в 4,1 р.	19,1	в 15,1 р	в 2,0 р	21,6	100,0	193,0	34,0	127,4
Крупа	103,5	81,1	59,5	145,5	104,8	110,7	152,2	58,1	91,5
Макаронные изделия	139,8	в 4,0 р	8,8	63,7	148,2	98,9	в 3,6 р.	81,8	120,8
Колбасные изделия	130,9	101,9	в 7,5 р	196,6	101,2	101,6	84,2	132,2	117,2
Масло животное	в 2,7 р.	в 4,8 р	9,6	23,2	в 3,0 р	103,3	в 4,8 р.	94,0	в 4,4 р.
Сыры жирные	116,1	144,4	59,6	в 3,0 р	в 2,0 р	96,1	116,8	156,9	90,3
Консервы мясные	96,2	110,3	в 13,6 р	97,9	81,2	134,9	59,4	97,8	90,2
Молочные консервы сухие	26,8	180,0	111,1	в 2,6 р	152,7	146,2	–	–	–
Масло растительное	136,8	в 5,7 р	177,6	33,5	77,7	132,5	124,8	90,3	81,5
<sup>1)</sup> Стоимостные показатели – в сопоставимых ценах									

### ЗАПАСЫ ОТДЕЛЬНЫХ ВИДОВ ПРОДУКЦИИ (ТОВАРОВ) НА КРУПНЫХ И СРЕДНИХ ПРЕДПРИЯТИЯХ И В ОРГАНИЗАЦИЯХ, ОСУЩЕСТВЛЯЮЩИХ ПРОИЗВОДСТВО

(на 1 января)

	2004	2005	2006	2007	2008	2009	2010	2011	2012
<b>Продукция производственно-технического назначения</b>									
Цемент, тыс. тонн	... <sup>1)</sup>	... <sup>1)</sup>	... <sup>1)</sup>	... <sup>1)</sup>	... <sup>1)</sup>	... <sup>1)</sup>	... <sup>1)</sup>	... <sup>1)</sup>	... <sup>1)</sup>
Автомобили грузовые, шт.	483	484	710	464	670	463	266	174	252
Автомобили легковые, шт.	... <sup>1)</sup>	... <sup>1)</sup>	... <sup>1)</sup>	... <sup>1)</sup>	... <sup>1)</sup>	... <sup>1)</sup>	... <sup>1)</sup>	... <sup>1)</sup>	... <sup>1)</sup>
Пиломатериалы, тыс. куб. м	3,4	2,7	3,5	2,7	3,2	2,0	5,6	4,5	1,7
<b>Продовольственные товары</b>									
Сахар, тыс. тонн	... <sup>1)</sup>	... <sup>1)</sup>	... <sup>1)</sup>	... <sup>1)</sup>	... <sup>1)</sup>	... <sup>1)</sup>	... <sup>1)</sup>	... <sup>1)</sup>	... <sup>1)</sup>
Мука, тыс. тонн	0,7	0,3	0,2	0,4	1,1	1,6	1,5	1,9	2,2
Крупа, тонн	685	875	743	551	221	—	—	—	—
Макаронные изделия, тонн	—	—	6	—	4	—	—	—	—
Колбасные изделия, тонн	59	95	129	207	294	154	77	96	501
Масло животное, тонн	313	519	322	1029	1317	167	149	174	96
Консервы мясные, туб	57	27	12	19	—	43	—	—	—
Молочные консервы, туб	5	1	2	3	—	—	—	—	—
Масло растительное, тонн	... <sup>1)</sup>	... <sup>1)</sup>	... <sup>1)</sup>	... <sup>1)</sup>	... <sup>1)</sup>	... <sup>1)</sup>	—	—	... <sup>1)</sup>

<sup>1)</sup> Данные не публикуются в целях обеспечения конфиденциальности первичных статистических данных, полученных от организаций, в соответствии с Федеральным законом от 29.11.07 №282-ФЗ «Об официальном статистическом учете и системе государственной статистики в Российской Федерации» (ст.4, п.5; ст.9, п.1)

### ЗАПАСЫ ОТДЕЛЬНЫХ ВИДОВ ПРОДУКЦИИ (ТОВАРОВ) КРУПНЫХ И СРЕДНИХ ОРГАНИЗАЦИЙ ОПТОВОЙ ТОРГОВЛИ

(на 1 января)

	2004	2005	2006	2007	2008	2009	2010	2011	2012
<b>Продукция производственно-технического назначения</b>									
Готовый прокат чёрных металлов, тонн	... <sup>1)</sup>	... <sup>1)</sup>	... <sup>1)</sup>	... <sup>1)</sup>	... <sup>1)</sup>	... <sup>1)</sup>	—	—	—
Трубы стальные, тонн	... <sup>1)</sup>	... <sup>1)</sup>	... <sup>1)</sup>	... <sup>1)</sup>	... <sup>1)</sup>	—	—	—	... <sup>1)</sup>
Шины, штук	143	74	111	356	216	150	410	5268	7910
Автомобили грузовые, штук	—	173	87	199	95	971	738	190	163
Автомобили легковые, штук	299	966	532	609	266	462	178	169	506
<b>Продовольственные товары</b>									
Сахар, тонн	... <sup>1)</sup>	... <sup>1)</sup>	... <sup>1)</sup>	... <sup>1)</sup>	... <sup>1)</sup>	... <sup>1)</sup>	... <sup>1)</sup>	... <sup>1)</sup>	... <sup>1)</sup>
Мука, тонн	... <sup>1)</sup>	... <sup>1)</sup>	... <sup>1)</sup>	... <sup>1)</sup>	... <sup>1)</sup>	... <sup>1)</sup>	... <sup>1)</sup>	... <sup>1)</sup>	... <sup>1)</sup>
Крупа, тонн	... <sup>1)</sup>	... <sup>1)</sup>	... <sup>1)</sup>	... <sup>1)</sup>	... <sup>1)</sup>	... <sup>1)</sup>	... <sup>1)</sup>	... <sup>1)</sup>	... <sup>1)</sup>
Макаронные изделия, тонн	... <sup>1)</sup>	... <sup>1)</sup>	... <sup>1)</sup>	... <sup>1)</sup>	... <sup>1)</sup>	... <sup>1)</sup>	... <sup>1)</sup>	... <sup>1)</sup>	... <sup>1)</sup>
Колбасные изделия, тонн	1	1	65	50	41	60	30	55	119
Масло животное, тонн	15	25	1	—	1	1	14	10	59
Консервы мясные, туб	—	—	15	38	32	12	14	27	22
Молочные консервы, туб	—	120	—	—	1	1	—	—	5
Масло растительное, тонн	... <sup>1)</sup>	... <sup>1)</sup>	... <sup>1)</sup>	... <sup>1)</sup>	... <sup>1)</sup>	... <sup>1)</sup>	... <sup>1)</sup>	... <sup>1)</sup>	... <sup>1)</sup>

<sup>1)</sup> Данные не публикуются в целях обеспечения конфиденциальности первичных статистических данных, полученных от организаций, в соответствии с Федеральным законом от 29.11.07 №282-ФЗ «Об официальном статистическом учете и системе государственной статистики в Российской Федерации» (ст.4, п.5; ст.9, п.1)

**ПЛАТНЫЕ УСЛУГИ НАСЕЛЕНИЮ****ОБЪЕМ ПЛАТНЫХ УСЛУГ НАСЕЛЕНИЮ**

	Тыс. рублей	В процентах к предыдущему периоду (в сопоставимых ценах)
2003	8870098	107,1
2004	11198591	106,0
2005	13975629	104,7
2006	16780880	106,0
2007	20244117	106,7
2008	24199089	105,4
2009	26209433	96,4
2010	30236495	107,3
2011	34206668	103,4

**ОБЪЕМ ПЛАТНЫХ УСЛУГ НАСЕЛЕНИЮ ПО РОССИЙСКОЙ ФЕДЕРАЦИИ  
И СУБЪЕКТАМ ПФО**

(млн. рублей)

	2004	2005	2006	2007	2008	2009	2010	2011
Российская Федерация	1789734,8	2271732,7	2798900,9	3424730,8	4079603,1	4504454,9	4943482,1	5540167,8
Приволжский федеральный округ	273278,2	363144,4	450482,9	566439,4	705655,6	797767,6	878027,2	988903,9
Ульяновская область	11198,6	13975,6	16780,9	20244,1	24199,1	26209,4	30236,5	34206,7
Республика Башкортостан	45427,2	59692,4	75724,9	96393,2	127399,4	143225,0	143714,4	160603,8
Республика Марий Эл	4237,5	5496,7	7071,5	8920,3	10899,3	12772,9	14150,1	15816,7
Республика Мордовия	4429,1	5828,3	7273,5	8973,9	11018,7	13261,8	15662,5	17408,4
Республика Татарстан	36555,9	54914,6	69612,2	93325,8	118482,3	132938,5	154128,4	176247,2
Удмуртская Республика	11853,3	15101,9	18712,6	22827,9	26999,5	29398,1	33773,8	37297,7
Чувашская Республика	10370,1	12628,0	15705,8	19586,4	23699,3	25953,0	28157,8	31560,3
Пермский край	29066,5	39333,2	46168,2	56287,0	68629,3	78573,6	90667,6	102886,5
Кировская область	10733,5	13825,1	16353,1	21370,4	26691,7	30403,6	31849,3	35678,2
Нижегородская область	24754,9	34160,3	43904,6	53392,5	67499,7	78817,4	88733,5	100009,9
Оренбургская область	15461,3	19634,2	23135,1	30122,4	40151,5	47419,4	52166,8	58717,1
Пензенская область	10097,5	13032,6	16099,6	19517,8	23626,8	26375,2	28951,3	31467,9
Самарская область	41200,9	52534,2	66003,5	81728,1	95585,1	106470,3	112061,3	121925,7
Саратовская область	17891,8	22987,2	27937,3	33749,7	40774,0	45949,4	53773,9	65077,8

### СТРУКТУРА ОБЪЕМА ПЛАТНЫХ УСЛУГ НАСЕЛЕНИЮ

(в процентах)

	2003	2004	2005	2006	2007	2008	2009	2010	2011
Все оказанные услуги	100	100	100	100	100	100	100	100	100
в том числе:									
бытовые	12,1	10,9	9,1	10,3	11,6	10,1	10,4	9,1	8,3
транспортные	17,7	16,7	16,4	16,2	15,4	15,3	16,0	15,0	15,2
связи	20,1	21,6	20,8	19,6	21,5	21,9	21,4	20,2	19,1
жилищно-коммунальные	29,0	29,6	33,8	34,5	31,9	30,9	32,6	36,2	38,1
культуры	0,6	1,0	1,5	1,7	1,7	1,7	0,8	0,9	0,9
туристские	0,3	0,3	0,5	0,3	0,5	1,6	1,4	2,1	2,0
услуги гостиниц и аналогичных средств размещения	1,4	1,5	1,3	1,1	1,2	1,6	1,3	1,1	1,1
физической культуры и спорта	0,1	0,1	0,1	0,2	0,3	0,2	0,2	0,3	0,3
медицинские	4,2	3,9	4,2	3,9	3,5	3,9	3,7	3,6	4,4
санаторно-оздоровительные	2,9	2,3	2,4	2,1	2,2	2,0	1,9	1,8	1,5
ветеринарные	0,3	0,2	0,3	0,3	0,3	0,2	0,2	0,2	0,1
правового характера	2,1	1,7	1,7	1,3	1,1	1,0	0,9	1,1	0,9
системы образования	5,8	6,2	6,6	6,8	7,1	7,3	7,0	6,6	6,0
социальные услуги, предоставляемые гражданам пожилого возраста и инвалидам	–	–	–	–	–	–	–	–	0,5
прочие виды платных услуг	3,4	4,0	1,3	1,7	1,7	2,3	2,2	1,8	1,6

### ОБЪЕМ ПЛАТНЫХ УСЛУГ НА ДУШУ НАСЕЛЕНИЯ ПО ВИДАМ

( рублей)

	2003	2004	2005	2006	2007	2008	2009	2010	2011
Все оказанные услуги	6461	8230	10372	12588	15324	18438	20081	23329	26593
в том числе:									
бытовые	779	899	948	1292	1779	1857	2091	2127	2202
транспортные	1141	1374	1706	2033	2359	2827	3210	3490	4041
связи	1297	1775	2153	2465	3295	4046	4305	4713	5068
жилищно-коммунальные	1879	2430	3501	4364	4872	5707	6538	8457	10088
культуры	41	86	155	208	265	323	170	211	245

Продолжение

	2003	2004	2005	2006	2007	2008	2009	2010	2011
туристские	21	28	53	34	83	292	288	486	544
услуги гостиниц и аналогичных средств размещения	89	122	135	140	187	297	253	256	296
физической культуры и спорта	6	8	13	25	43	28	37	77	91
медицинские	269	323	434	490	533	715	750	836	1175
санаторно-оздоровительные	186	191	250	270	334	372	380	418	404
ветеринарные	18	19	27	40	52	30	33	40	36
правового характера	137	140	174	159	170	176	190	266	243
системы образования	375	509	688	859	1085	1340	1397	1528	1598
социальные услуги, предоставляемые гражданам пожилого возраста и инвалидам	–	–	–	–	–	–	–	–	129
прочие виды платных услуг	222	327	136	208	267	428	439	424	433

**УДЕЛЬНЫЙ ВЕС РАСХОДОВ НАСЕЛЕНИЯ НА ОПЛАТУ УСЛУГ  
В ОБЩЕМ ОБЪЕМЕ ПОТРЕБИТЕЛЬСКИХ РАСХОДОВ**

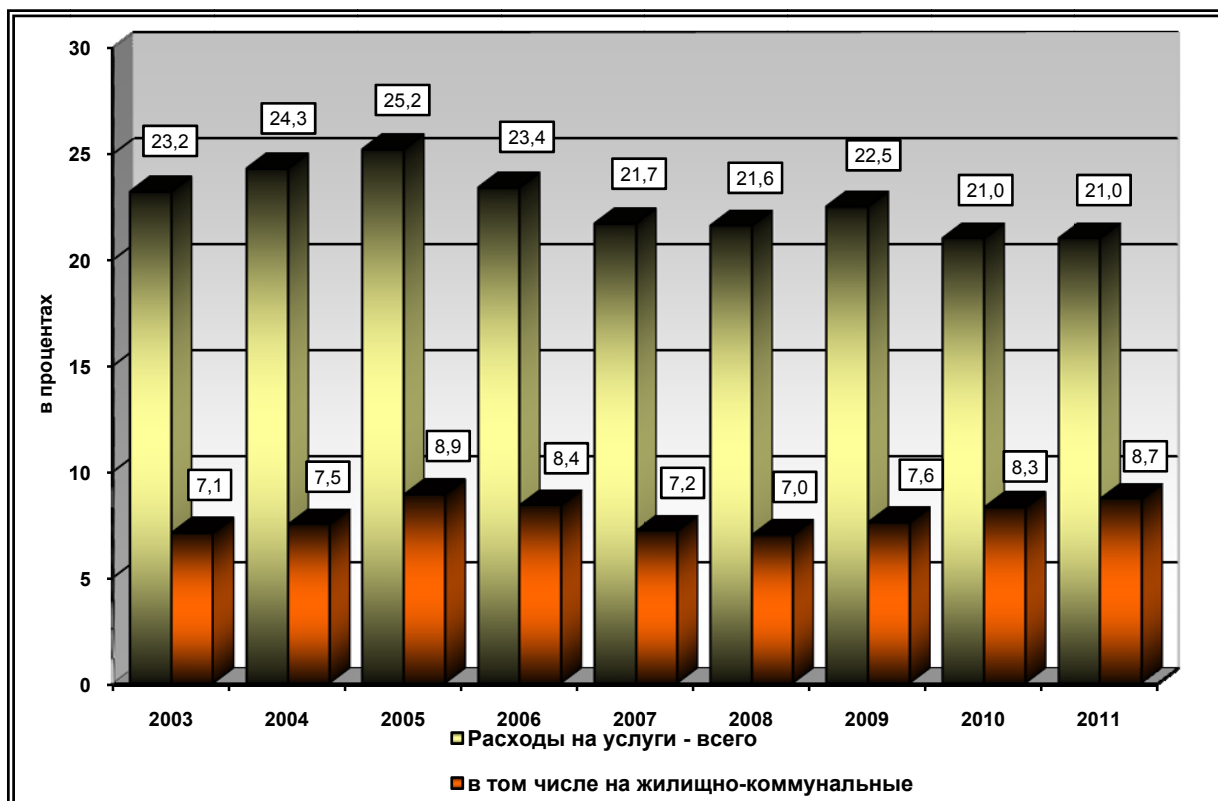

**ОБЪЕМ БЫТОВЫХ УСЛУГ НАСЕЛЕНИЮ**

	Тыс. рублей	В процентах к предыдущему периоду (в сопоставимых ценах)
2003	1069949	87,5
2004	1223844	103,6
2005	1276813	94,5
2006	1722472	123,8
2007	2350685	117,1
2008	2437495	86,2
2009	2729654	96,4
2010	2757483	95,4
2011	2832586	91,7

**СТРУКТУРА ОБЪЕМА БЫТОВЫХ УСЛУГ НАСЕЛЕНИЮ**

(в процентах)

	2003	2004	2005	2006	2007	2008	2009	2010	2011
Все оказанные бытовые услуги	100	100	100	100	100	100,0	100	100	100
в том числе:									
ремонт и индпошив обуви	1,9	1,4	1,5	2,2	2,2	1,1	1,4	1,1	1,1
ремонт и индпошив одежды, пошив и вязка трикотажных изделий	3,5	3,4	3,7	3,2	3,1	1,5	1,8	1,2	1,5
ремонт бытовой радиоэлектронной аппаратуры, бытовых машин и при- боров, ремонт и изготовление ме- таллоизделий	11,2	11,6	9,9	11,8	8,8	2,5	2,0	4,2	4,0
ремонт и техническое обслужива- ние автотранспортных средств	17,5	18,9	12,6	19,4	20,3	27,5	23,8	23,2	23,6
ремонт и изготовление мебели	0,1	1,1	4,3	3,2	4,3	6,2	4,3	6,2	8,2
химическая чистка и крашение	0,3	0,3	0,3	0,4	0,3	0,3	0,3	0,5	0,6
услуги прачечных	0,0	0,0	0,0	0,0	0,0	0,1	0,2	0,2	0,1
ремонт и строительство жилья и других построек	37,1	34,6	32,1	27,3	32,1	24,1	27,4	29,4	24,7
услуги фотографий	6,0	5,8	4,3	3,6	3,2	3,4	3,4	3,3	3,5
услуги бань и душевых	1,2	1,2	1,4	1,1	1,3	4,8	4,4	2,9	2,6
услуги парикмахерских	5,9	5,8	9,8	7,8	7,6	8,7	12,1	11,9	14,7
услуги предприятий по прокату	0,4	0,3	0,1	0,5	0,5	0,3	0,7	0,8	1,0
ритуальные услуги	8,1	8,4	12,1	10,4	8,0	15,7	12,8	10,2	8,6
прочие	6,8	7,2	7,9	9,1	8,3	3,8	5,4	4,9	5,8



## ОБЪЕМ БЫТОВЫХ УСЛУГ НА ДУШУ НАСЕЛЕНИЯ ПО ВИДАМ

( рублей)

	2003	2004	2005	2006	2007	2008	2009	2010	2011
Все оказанные бытовые услуги	779,3	899,4	947,6	1292,1	1779,4	1857,2	2091,4	2127,5	2202,1
в том числе:									
ремонт и индпошив обуви	14,6	12,2	14,1	28,6	39,9	21,2	30,0	24,0	23,4
ремонт и индпошив одежды, пошив и вязка трикотажных изделий	27,6	30,2	35,2	41,8	54,8	27,1	37,0	26,5	32,6
ремонт бытовой радиоэлектронной аппаратуры, бытовых машин и приборов, ремонт и изготовление металлоизделий	87,1	104,3	93,3	151,9	157,4	45,8	41,1	88,6	87,2
ремонт и техническое обслуживание автотранспортных средств	136,6	170,3	119,3	250,0	360,6	511,2	498,3	492,6	519,3
ремонт и изготовление мебели	0,7	10,2	40,9	40,8	76,9	115,2	90,2	132,4	179,5
химическая чистка и крашение	2,0	2,8	3,2	4,7	5,7	5,4	6,8	9,8	13,3
услуги прачечных	0,1	0,1	0,3	0,2	0,3	1,6	3,6	4,7	3,1
ремонт и строительство жилья и других построек	289,0	311,2	303,6	352,6	567,6	448,5	574,3	624,9	548,0
услуги фотографий	46,6	51,9	41,1	46,3	56,9	62,7	71,7	69,5	76,0
услуги бань и душевых	9,5	11,2	12,9	14,8	23,0	88,9	91,8	61,5	57,4
услуги парикмахерских	46,1	51,9	93,0	101,1	135,8	162,2	252,1	254,2	324,2
услуги предприятий по прокату	2,9	3,0	1,3	6,5	9,1	5,5	14,3	16,9	21,5
ритуальные услуги	63,2	75,3	114,2	134,7	142,9	291,8	268,3	217,1	189,7
прочие	53,2	64,7	75,0	118,0	148,4	70,0	111,9	105,0	127,1

Число организаций, выполнявших исследования и разработки .....	193
Численность, прием и выпуск аспирантов .....	193
Численность аспирантов по отраслям наук.....	194
Численность работников, занимавшихся научно-исследовательскими работами.....	194
Объем научно-технических работ .....	194
Затраты на научные исследования и разработки.....	195

Раздел содержит статистическую информацию о состоянии и развитии научного потенциала области.

**Аспирантура** – основная форма подготовки научно-педагогических и научных кадров в системе послевузовского профессионального образования. Подготовка аспирантов осуществляется по отраслям наук и научным специальностям в соответствии с действующей номенклатурой специальностей научных работников. В аспирантуру принимаются лица, имеющие высшее профессиональное образование. Обучение в аспирантуре осуществляется по очной и заочной формам.

**Объем выполненных научно-технических работ** включает научные исследования и разработки, научно-технические услуги.

**Научные исследования и разработки** – творческая деятельность, осуществляемая на систематической основе, направленная на получение новых научных знаний и поиск областей практического применения этих знаний.

**Научно-технические услуги** – деятельность в области научно-технической информации, патентов, лицензий, стандартизации, метрология и контроль качества, научно-техническое консультирование и внедренческая деятельность, а также другие виды деятельности, способствующие получению, распространению и применению научных знаний.

### ЧИСЛО ОРГАНИЗАЦИЙ, ВЫПОЛНЯВШИХ ИССЛЕДОВАНИЯ И РАЗРАБОТКИ

	2005	2006	2007	2008	2009	2010	2011
Всего организаций	23	22	24	22	23	21	21
в том числе:							
организации, выполнявшие исследования и разработки в области:							
естественных и технических наук	12	13	10	10	10	10	10
общественных и гуманитарных наук	2	1	1	1	1	2	2
учреждения образования (ВУЗы и институты переподготовки кадров)	4	4	6	5	5	5	5
организации прочих видов деятельности	5	4	7	6	7	4	4

### ЧИСЛЕННОСТЬ, ПРИЕМ И ВЫПУСК АСПИРАНТОВ (человек)

	2003	2004	2005	2006	2007	2008	2009	2010	2011
Численность аспирантов (на конец года) – всего	758	768	778	829	971	1074	1191	1164	1078
из них очной формы обучения	498	490	495	509	576	582	673	696	673
Прием аспирантов – всего	266	278	262	321	431	410	431	425	339
из них на очную форму обучения	184	185	176	205	258	220	288	291	212
Выпуск аспирантов – всего	166	171	174	181	180	180	212	243	263
из них очной формы обучения	121	131	119	129	121	125	137	157	151

### ЧИСЛЕННОСТЬ АСПИРАНТОВ ПО ОТРАСЛЯМ НАУК

(человек)

	2003	2004	2005	2006	2007	2008	2009	2010	2011
Всего аспирантов	758	768	778	829	971	1074	1191	1164	1078
из них по отраслям наук:									
физико-математических	49	41	46	57	60	54	61	70	74
биологических	99	86	84	86	81	87	131	146	147
технических	230	228	212	217	264	296	326	344	342
сельскохозяйственных и ветеринарных	30	30	36	34	31	48	44	39	37
исторических и философских	26	26	31	34	37	34	41	41	44
педагогических	46	61	72	102	151	164	183	163	138
экономических	105	108	95	112	150	188	196	161	131
химических	5	3	1	–	–	–	–	–	–
филологических	50	54	63	63	63	57	62	58	48
наук о земле	6	6	8	7	15	16	5	5	7
юридических	32	38	45	40	42	36	39	25	19
медицинских	51	56	51	43	46	62	66	72	61
психологических	13	12	12	8	6	5	8	13	7
социологических	16	16	15	18	17	19	17	12	14
политических	–	3	7	8	8	8	12	15	9

### ЧИСЛЕННОСТЬ РАБОТНИКОВ, ЗАНИМАВШИХСЯ НАУЧНО-ИССЛЕДОВАТЕЛЬСКИМИ РАБОТАМИ

(человек)

	2003	2004	2005	2006	2007	2008	2009	2010	2011
Всего работников	8593	8083	8041	7591	7063	7235	7361	7589	6881
из них имеют ученую степень:									
доктора наук	34	46	50	48	49	45	42	43	40
кандидата наук	151	184	200	208	236	227	233	242	254

### ОБЪЕМ НАУЧНО-ТЕХНИЧЕСКИХ РАБОТ

	2003	2004	2005	2006	2007	2008	2009	2010	2011
Выполненный объем работ, млн. руб.	2636	2871	3468	3493	3996	4991	5526	6870	9725
из него объем научно-технических работ	2339	2528,4	3052	3109	3469	4434	4995	6148	8717
в том числе:									
исследования и разработки	2333	2528	2906	3032	3402	4321	4925	6033	8580
научно-технические услуги	6	0,4	146	77	67	113	70	115	137
Удельный вес научно-технических работ в общем объеме выполненных работ, %	88,7	88,1	88,0	89,0	86,8	88,8	90,4	89,5	89,6

### ЗАТРАТЫ НА НАУЧНЫЕ ИССЛЕДОВАНИЯ И РАЗРАБОТКИ

(млн. руб.)

	2003	2004	2005	2006	2007	2008	2009	2010	2011
Затраты на исследования и разработки – всего	2048,6	2354,3	2765,0	2770,2	3186,2	3890,6	4583,5	5733,1	8551,5
в том числе:									
внутренние затраты	1775,5	2115,9	2537,7	2632,2	3033,5	3615,8	4331,2	5154,1	7830,2
из них:									
средства федерального бюджета	353,6	571,6	771,2	624,3	714,7	841,9	1348,4	1631,0	2262,9
средства бюджетов территорий	8,4	13,0	12,7	9,0	27,4	13,9	12,8	13,1	18,7
внешние затраты	273,1	238,4	227,3	138,0	152,7	274,8	252,3	579,0	721,3

<b>ГОСУДАРСТВЕННЫЕ ФИНАНСЫ.....</b>	<b>201</b>
Исполнение консолидированного бюджета Ульяновской области .....	201
Структура поступлений налоговых и других платежей в бюджеты всех уровней.....	202
Задолженность по налоговым платежам в бюджетную систему Российской Федерации .....	202
<b>ДЕЯТЕЛЬНОСТЬ СТРАХОВЫХ ОРГАНИЗАЦИЙ.....</b>	<b>203</b>
Основные показатели работы страховых организаций.....	203
<b>ФИНАНСОВАЯ РЕЗУЛЬТАТЫ И ПЛАТЕЖЕСПОСОБНОСТЬ ОРГАНИЗАЦИЙ .....</b>	<b>204</b>
Сальдированный финансовый результат (прибыль минус убыток) организаций области по видам экономической деятельности .....	204
Сальдированный финансовый результат (прибыль минус убыток) деятельности организаций области .....	205
Сальдированный финансовый результат (прибыль минус убыток) организаций по Российской Федерации и субъектам ПФО .....	206
Удельный вес убыточных организаций по Российской Федерации и субъектам ПФО .....	206
Уровень рентабельности (убыточности) проданных товаров, продукции, работ, услуг организаций области .....	207
Оборотные активы организаций области .....	208
Задолженность организаций области .....	208
Объем оплаченной продукции, выполненных работ, оказанных услуг организаций по видам расчетов .....	209

**Статистика государственных финансов ведет** учет доходов и расходов сектора государственного управления.

Информационная база статистики государственных финансов сформирована на основе данных, разрабатываемых Минфином России и ФНС России и предоставленных Министерством финансов Ульяновской области и Управлением Федеральной налоговой службы по Ульяновской области.

Предпосылкой для рационального сбора и статистической обработки информации о государственных финансах является унифицированная бюджетная классификация. Согласно Бюджетному кодексу бюджетная классификация представляет собой группировку доходов и расходов бюджетов всех уровней бюджетной системы, а также источников финансирования дефицитов бюджетов, основанную на однородных признаках. В соответствии с Федеральным законом от 23 декабря 2004 года № 174-ФЗ «О внесении изменений в Федеральный закон «О бюджетной классификации Российской Федерации» и Бюджетный кодекс Российской Федерации» с 1 января 2005 года введена новая бюджетная классификация.

Статистика финансов организаций содержит показатели, отражающие результаты финансовой деятельности, имущественное положение и состояние расчетов в организациях. Одним из основных блоков статистики финансов организаций является статистика неплатежей. Основные задачи статистики неплатежей – получение статистической информации, необходимой для анализа состояния взаиморасчетов организаций, структуры их дебиторской и кредиторской задолженности. Основным источником получения оперативной текущей отчетности, характеризующей состояние взаиморасчетов организаций, является форма федерального государственного статистического наблюдения № П-3 «Сведения о финансовом состоянии организаций». Форма заполняется на основе данных аналитического и синтетического бухгалтерского учета и представляется в органы государственной статистики с месячной периодичностью.

Статистическая информация о финансах организаций базируется на методологии бухгалтерского учета. Бухгалтерская отчетность является одним из важнейших информационных потоков, характеризующих финансово-хозяйственную деятельность организаций. Кроме того, бухгалтерская отчетность является единственным источником персонифицированных данных.

**Доходы бюджета** – денежные средства, поступающие в безвозмездном и безвозвратном порядке в соответствии с законодательством Российской Федерации в распоряжение органов государственной власти Российской Федерации, органов государственной власти субъектов Российской Федерации и органов местного самоуправления.

**Расходы бюджета** – денежные средства, направляемые на финансовое обеспечение задач и функций государства и местного самоуправления.

**Дефицит бюджета** – превышение расходов бюджета над его доходами.

**Профицит бюджета** – превышение доходов бюджета над его расходами.

**Задолженность по налогам и сборам** – недоимка, отсроченные (рассроченные) платежи, реструктурированная задолженность и приостановленные к взысканию платежи.

**Недоимка** – сумма налога и сбора, не уплаченная в установленный законодательством о налогах и сборах срок.

**Отсроченные (рассроченные) платежи** – суммы налогов и сборов, по которым уполномоченными органами принято решение об изменении сроков уплаты в форме отсрочки (рассрочки), налогового кредита, инвестиционного налогового кредита в соответствии с налоговым законодательством.

**Реструктурированная задолженность** – суммы задолженности, по которым порядок погашения предусматривает поэтапную уплату суммы задолженности в соответствии с условиями и порядком, утвержденными соответствующими постановлениями Правительства Российской Федерации.

**Сальдированный финансовый результат (прибыль минус убыток)** – конечный финансовый результат, выявленный на основании бухгалтерского учета всех хозяйственных операций организаций. Представляет собой сумму сальдированного финансового результата (прибыль (+), убыток (-)) от продажи продукции (работ, услуг), основных средств, иного имущества организаций и доходов от внереализационных операций, уменьшенных на сумму расходов по этим операциям. Внереализационные доходы и расходы – штрафы, пени, неустойки за нарушение условий договоров; прибыль (убыток) прошлых лет, выявленная в отчетном году, курсовые разницы и др. Данные по сальдированному финансовому результату приводятся **по кругу крупных и средних предприятий**, в фактически действовавших ценах, структуре и методологии соответствующих лет.

**Рентабельность** предприятий (организаций) характеризует эффективность их деятельности. Рентабельность активов – соотношение сальдированного финансового результата (при-

быль минус убыток) к стоимости активов предприятий (организаций). В том случае, если сальдированный финансовый результат отрицательный - имеет место убыточность.

**Оборотные активы** предприятий – это авансируемая в денежной форме стоимость, принимающая в процессе кругооборота средств форму оборотных фондов и фондов обращения, необходимая для поддержания непрерывности кругооборота и возвращающаяся в исходную форму после его завершения. В оборотные производственные фонды входят как предметы труда (сырье, основные материалы, топливо, вспомогательные материалы, тара, запасные части), так и средства труда (малоценные и быстроизнашивающиеся предметы). Кроме того, в оборотные фонды включаются незавершенное производство, полуфабрикаты собственного изготовления и расходы будущих периодов. В фонды обращения входят готовая продукция и товары отгруженные, средства в расчетах и денежные средства на счетах.

**Суммарная задолженность по обязательствам** предприятий и организаций включает кредиторскую задолженность, задолженность по кредитам банков и займам.

**Кредиторская задолженность** включает задолженность по расчетам с поставщиками и подрядчиками за поступившие материальные ценности, выполненные работы и оказанные услуги, в том числе задолженность, обеспеченную выданными векселями; задолженность по расчетам с дочерними предприятиями и зависимыми обществами по всем видам операций, с рабочими и служащими по оплате труда, задолженность по отчислениям на государственное социальное страхование, пенсионное обеспечение и медицинское страхование работников организации; задолженность по всем видам платежей в бюджет и внебюджетные фонды; задолженность организации по платежам по обязательному и добровольному страхованию имущества и работников организации и другим видам страхования; авансы полученные, а также штрафы, пени и неустойки.

**Дебиторская задолженность** включает задолженность по расчетам с покупателями и заказчиками за товары, работы и услуги, в том числе задолженность, обеспеченную векселями полученными; задолженность по расчетам с дочерними и независимыми обществами; сумму уплаченных другим организациям авансов по предстоящим расчетам в соответствии с заключенными договорами; задолженность по расчетам с прочими дебиторами, включающую в себя задолженность финансовых и налоговых органов (в том числе по переплате по налогам, сборам и прочим платежам в бюджет); задолженность работников организации по предоставленным им ссудам и займам за счет средств этой организации или банковского кредита (ссуды на индивидуальное и кооперативное жилищное строительство, приобретение и благоустройство садовых участков, беспроцентные ссуды молодым семьям на улучшение жилищных условий или обзаведение домашним хозяйством и др.); задолженность подотчетных лиц; задолженность поставщиков по недостачам товарно-материальных ценностей, обнаруженным при приемке; задолженность государственных заказчиков по оплате за поставленные товары, работы и услуги для государственных нужд и по федеральным программам, а также штрафы, пени и неустойки.

**Просроченная задолженность** – задолженность, не погашенная в сроки, установленные договором.

**Страховые взносы** – поступившая от страхователя плата за страхование, которую он обязан внести страховщику (страховой организации) в соответствии с договором страхования или законом.

Поступление страховых взносов по страхованию населения включает поступление страховых взносов по договорам добровольного личного страхования, страхования имущества граждан, вкладов граждан, страхования ответственности за счет средств граждан, всех видов обязательного страхования.

Поступление страховых взносов по страхованию населения по договорам, заключенным за счет средств граждан, включает поступление страховых взносов по договорам добровольного страхования за счет средств граждан: личного, имущественного, страхования ответственности; обязательного страхования: имущества в хозяйствах граждан, пассажиров.

**Страховые выплаты** – денежная сумма, которая выплачена страховщиком страхователю, застрахованному лицу, выгодоприобретателю или иным третьим лицам (страховые выплаты по страхованию населения и страховые выплаты по договорам, заключенным за счет средств граждан, рассчитываются так же, как аналогичные данные по страховым взносам).

**Страховая сумма** – определенная договором страхования или установленная законом денежная сумма, исходя из которой, рассчитываются размеры страхового взноса и страховой выплаты.

**Более подробная информация по статистике государственных финансов и статистике финансов предприятий и организаций Ульяновской области будет опубликована в статистическом сборнике “Финансы Ульяновской области”.**



## ГОСУДАРСТВЕННЫЕ ФИНАНСЫ

### ИСПОЛНЕНИЕ КОНСОЛИДИРОВАННОГО БЮДЖЕТА УЛЬЯНОВСКОЙ ОБЛАСТИ

(без внутреннего оборота; млн. руб.)

	2005	2006	2007	2008	2009	2010	2011
Доходы бюджета – всего	14017,7	20418,4	27924,5	33854,7	35935,3	36123,4	39858,0
из них:							
налоги на прибыль, доходы, всего	5161,4	6825,8	9643,7	11876,9	11429,7	13879,5	15563,9
в том числе:							
налог на прибыль организаций	1757,0	2480,6	3390,5	4090,7	3737,9	5370,9	6079,4
налог на доходы физических лиц	3404,4	4345,2	6253,2	7786,2	7691,8	8508,6	9484,5
налоги на товары (работы, услуги) реализуемые на территории РФ	943,9	1050,8	1368,7	1153,3	1442,8	2877,0	3896,0
из них:							
акцизы по подакцизным товарам (продукции)	943,9	1050,8	1368,7	1153,3	1442,8	2877,0	3896,0
налоги на совокупный доход	487,6	595,9	784,4	1021,5	978,6	1144,6	1386,8
налог на имущество	1310,4	1517,7	1994,3	2131,0	2269,0	2665,2	2777,4
налоги, сборы и регулярные платежи за пользование природными ресурсами	80,0	92,7	92,3	125,6	82,0	24,9	24,4
доходы от использования имущества, находящегося в государственной или муниципальной собственности	606,2	787,6	872,1	900,0	820,9	786,7	749,1
платежи при пользовании природными ресурсами	92,1	115,8	206,0	227,8	227,1	269,8	254,9
доходы от продажи материальных и нематериальных активов	17,7	11,6	79,5	591,4	463,5	828,5	663,0
штрафы, санкции, возмещение ущерба	50,0	64,0	84,5	131,3	142,8	156,9	201,9
прочие неналоговые доходы	522,3	883,9	902,1	408,8	9,1	60,1	48,4
безвозмездные поступления	4094,4	7526,9	10495,1	13936,2	16770,7	11839,4	12682,5
из них:							
безвозмездное поступление от других бюджетов бюджетной системы РФ, кроме бюджетов государственных внебюджетных фондов	4092,1	7509,5	10490,3	13459,7	15721,5	10779,8	12672,1
доходы от предпринимательской или иной приносящей доход деятельности	440,0	727,2	1215,6	–	–	–	–
Расходы бюджета – всего	13349,6	19205,6	26590,5	36347,9	35777,1	37839,4	41716,9
из них:							
национальная безопасность и правоохранительная деятельность	603,4	780,8	869,7	1253,8	1058,5	1124,4	1290,7
национальная экономика	1668,2	3528,8	5782,7	10738,1	8049,7	5197,5	5129,1
из них:							
топливно – энергетический комплекс	–	–	–	–	–	–	–
сельское хозяйство и рыболовство	326,6	533,0	745,8	1459,1	1465,4	2432,6	1817,8
транспорт	445,5	2896,6	4367,1	365,3	324,0	388,8	379,2
жилищно-коммунальное хозяйство	1742,3	1413,9	3237,8	3056,7	2798,0	4262,6	3806,6
социально-культурные мероприятия	8380,3	11495,3	14311,8	17878,9	19976,7	22989,9	27715,5
Дефицит (профицит) консолидированного бюджета	+668,1	+1212,8	+1334,0	-2493,2	+158,2	-1716,0	-1858,9

**СТРУКТУРА ПОСТУПЛЕНИЙ НАЛОГОВЫХ И ДРУГИХ ПЛАТЕЖЕЙ В БЮДЖЕТЫ ВСЕХ УРОВНЕЙ**

(в процентах)

	2004	2005	2006	2007	2008	2009	2010	2011
Налоговые и другие платежи – всего	100,0	100,0	100,0	100,0	100,0	100,0	100,0	100,0
в том числе поступающие:								
в бюджет территории	61,6	56,9	55,8	66,6	67,6	72,7	72,5	74,7
в бюджет Российской Федерации	38,4	43,1	44,2	33,4	32,4	27,3	27,5	25,3

**ЗАДОЛЖЕННОСТЬ ПО НАЛОГОВЫМ ПЛАТЕЖАМ В БЮДЖЕТНУЮ СИСТЕМУ РОССИЙСКОЙ ФЕДЕРАЦИИ**

(на конец года, млн. руб.)

	2004	2005	2006	2007	2008	2010 <sup>1)</sup>	2011
Всего задолженность	6217,7	5676,8	5376,5	4133,8	4028,3	3379,9	2458,7
из нее:							
недоимка	1640,7	2150,2	1527,9	1337,8	1310,8	1190,2	732,5
из нее:							
налог на прибыль предприятий и организаций	127,0	203,0	215,5	135,2	147,0	137,7	75,6
налог на добавленную стоимость	568,2	754,3	562,9	438,2	496,7	384,2	302,1
акцизы	135,6	119,3	18,4	80,3	21,7	–	–
платежи за пользование природными ресурсами	19,4	15,4	12,2	12,3	15,2	2,7	1,3
отсроченные платежи <sup>2)</sup>	1316,9	828,7	409,4	429,3	404,3	331,1	286,7
из них:							
налог на прибыль предприятий и организаций	64,2	41,5	26,3	15,4	8,3	0,6	0,4
налог на добавленную стоимость	645,5	284,8	21,9	9,6	10,5	7,0	5,3
акцизы	171,6	113,5	0,0	0,0	0,3	–	–
платежи за пользование природными ресурсами	3,9	2,6	0,9	0,6	0,8	0,5	0,4
<sup>1)</sup> Данные за 2009 год не предоставлялись							
<sup>2)</sup> Включая реструктуризированную задолженность							

## ДЕЯТЕЛЬНОСТЬ СТРАХОВЫХ ОРГАНИЗАЦИЙ

### ОСНОВНЫЕ ПОКАЗАТЕЛИ РАБОТЫ СТРАХОВЫХ ОРГАНИЗАЦИЙ

(млн. рублей)

	2004	2005	2006	2007	2008	2009	2010	2011
Число страховых организаций, единиц	5	4	4	3	2	2	2	2
Уставной капитал	366,3	426,1	426,1	326,1	286,1	286,1	286,1	518,1
Страховые взносы	550,6	415,0	517,1	545,8	518,4	539,3	531,7	444,4
Страховые выплаты	87,6	65,3	72,4	52,9	70,8	76,5	90,2	98,0
Количество заключенных договоров, тыс. единиц	1229,0	52,1	58,7	1,0	1,1	0,5	0,4	0,5
Страховая сумма	235306,7	400922,0	231588,0	476202,3	282403,2	10314,4	7099,8	166754,7
Прибыль (убыток (-)) до налогообложения	-1,7	-1,8	3,3	9,8	-23,4	112,6	-6,1	59,6

## ФИНАНСОВЫЕ РЕЗУЛЬТАТЫ И ПЛАТЕЖЕСПОСОБНОСТЬ ОРГАНИЗАЦИЙ

### САЛЬДИРОВАННЫЙ ФИНАНСОВЫЙ РЕЗУЛЬТАТ (ПРИБЫЛЬ МИНУС УБЫТОК) ОРГАНИЗАЦИЙ ОБЛАСТИ ПО ВИДАМ ЭКОНОМИЧЕСКОЙ ДЕЯТЕЛЬНОСТИ

(кроме субъектов малого предпринимательства, млн. рублей)

	2004	2005	2006	2007	2008	2009	2010	2011
Сальдированный финансовый результат – всего	-105,9	585,4	4091,4	10323,6	2142,0	2780,8	6770,2	5004,7
в том числе:								
сельское хозяйство, охота и лесное хозяйство	125,1	-326,0	94,7	659,3	382,7	-485,6	-718,6	627,2
рыболовство, рыбноводство	-1,1	0,7	-2,2	1,3	–	–	–	–
добыча полезных ископаемых	-95,2	6,1	162,0	633,1	243,1	224,3	255,5	328,2
обрабатывающие производства	712,0	1062,3	2704,0	4799,0	-1912,3	-4271,9	1684,7	-978,6
производство и распределение электроэнергии, газа и воды	-563,7	-213,9	-18,1	599,6	282,9	150,4	718,0	543,3
строительство	-4,6	68,2	304,7	434,5	863,2	424,8	427,1	449,4
оптовая и розничная торговля; ремонт автотранспортных средств, мотоциклов, бытовых изделий и предметов личного пользования	235,5	50,3	347,0	623,7	499,6	244,2	690,4	496,0
гостиницы и рестораны	3,4	4,7	11,0	29,6	33,9	21,4	22,6	34,2
транспорт и связь	-97,5	-173,9	457,2	1989,6	1306,6	6274,2	3373,8	3275,6
финансовая деятельность	-0,0	0,3	0,6	0,5	22,1	66,2	211,3	190,2
операции с недвижимым имуществом, аренда и предоставление услуг	-375,9	193,6	71,7	484,5	314,1	19,6	160,5	19,4
государственное управление и обеспечение военной безопасности; обязательное социальное обеспечение	-93,2	-109,3	-110,1	1,6	1,5	-35,0	-43,7	-3,4
образование	-3,8	3,8	6,4	1,1	3,0	5,8	11,9	1,4
здравоохранение и предоставление социальных услуг	21,5	33,4	42,4	75,7	118,0	96,9	72,8	27,8
предоставление прочих коммунальных, социальных и персональных услуг	31,6	-14,9	20,1	-9,5	-16,4	45,5	-96,1	-6,2
Знак (-) означает убыток								

**САЛЬДИРОВАННЫЙ ФИНАНСОВЫЙ РЕЗУЛЬТАТ (ПРИБЫЛЬ МИНУС УБЫТОК)  
ДЕЯТЕЛЬНОСТИ ОРГАНИЗАЦИЙ ОБЛАСТИ**

(млн. рублей)

	2004	2005	2006	2007	2008	2009	2010	2011
Сальдированный финансовый результат – всего	-105,9	585,4	4091,4	10323,6	2142,0	2780,8	6770,2	5004,7
в том числе:								
г. Ульяновск	-326,1	876,2	3267,6	8020,1	1990,3	5012,0	7465,1	4583,0
г. Димитровград	240,9	547,4	319,1	326,4	450,9	-671,5	259,5	-328,5
г. Барыш	-26,2	-33,5	-65,1	-4,0	50,6			
г. Новоульяновск	175,0	8,7	364,6	465,7	-291,1	288,1	137,0	361,0
Базарносызганский	2,3	-8,6	-6,8	3,1	10,2	-5,0	-0,8	-0,4
Барышский	8,5	6,0	0,1	50,5	11,7	-23,9	-17,9	4,3
Вешкаймский	4,6	-55,8	-20,7	7,4	44,3	-65,3	-56,0	33,6
Инзенский	-13,9	-20,3	20,3	21,7	-78,7	-41,6	-84,6	67,6
Карсунский	0,6	-46,4	-10,6	-21,6	-63,3	-1,1	-0,5	-1,7
Кузоватовский	4,2	-96,7	2,4	17,5	19,4	9,2	10,4	19,1
Майнский	17,5	-23,5	10,8	39,8	23,4	1,9	-10,1	40,3
Мелекесский	38,6	-9,9	85,3	179,3	121,8	-153,9	15,7	154,9
Николаевский	-163,2	-222,4	-57,1	11,3	-30,5	-27,6	-7,9	-0,1
Новомалыклинский	2,5	-25,8	-4,4	150,1	80,3	-139,7	-477,5	-72,4
Новоспасский	-46,4	-45,3	25,2	452,4	153,2	-107,8	-30,4	-74,6
Павловский	-14,6	-14,7	-40,7	-7,0	2,4	-3,9	-1,3	-2,4
Радищевский	-4,7	-16,4	-0,1	24,0	29,7	7,1	-6,4	0,3
Сенгилеевский	5,3	-147,2	91,0	211,6	214,4	82,9	1,1	-139,4
Старокулаткинский	6,2	0,8	-1,0	14,9	6,2	8,1	9,3	8,4
Старомайнский	-5,6	-17,7	8,9	40,2	7,2	-33,6	-120,2	-1,8
Сурский	4,2	-8,2	6,0	21,1	29,4	21,4	15,4	28,2
Тереньгульский	-30,9	-30,2	-18,9	-14,1	-56,2	-12,8	-126,6	120,1
Ульяновский	-6,9	64,8	65,4	223,1	198,6	152,3	133,7	109,2
Цильнинский	59,1	14,7	20,4	39,2	7,9	14,2	-115,2	13,3
Чердаклинский	-36,9	-110,6	29,7	50,9	-790,1	-1528,7	-221,6	82,7
Знак (-) означает убыток								

**САЛДИРОВАННЫЙ ФИНАНСОВЫЙ РЕЗУЛЬТАТ (ПРИБЫЛЬ МИНУС УБЫТОК)  
ОРГАНИЗАЦИЙ ПО РОССИЙСКОЙ ФЕДЕРАЦИИ И СУБЪЕКТАМ ПФО <sup>1)</sup>**  
(кроме субъектов малого предпринимательства, млн. рублей)

	2004	2005	2006	2007	2008	2009	2010	2011
Российская Федерация	2485439	3225916	5721598	6040922	3801161	4431609	...	...
Приволжский федеральный округ	270669	423792	499178	713884	743530	465662	707617	836233
Ульяновская область	-106	586	4092	10324	2142	2781	6770	5005
Республика Башкортостан	39424	105898	95621	90552	83239	62400	133600	109852
Республика Марий Эл	394	885	1777	3049	3173	1582	2655	3892
Республика Мордовия	2697	2010	4446	11411	11660	-1339	190	3191
Республика Татарстан	86090	98997	91731	139578	98200	122076	140791	194617
Удмуртская Республика	6034	11064	24089	33872	29764	26497	31561	5806
Чувашская Республика	2666	4038	7542	11332	11299	3307	3972	7684
Пермский край	43581	68353	79407	97792	175836	96288	132597	158883
Кировская область	2799	2168	4766	7862	13570	4771	10243	17234
Нижегородская область	26454	40356	59518	90389	93237	42924	70429	78907
Оренбургская область	19175	29287	51676	82880	73685	73697	72204	105329
Пензенская область	1240	2483	3116	8256	5272	4341	3163	2796
Самарская область	32873	47347	58762	98658	111481	16381	83068	116728
Саратовская область	7348	10320	12635	27929	30972	9957	16374	26309

Знак (-) означает убыток

<sup>1)</sup> По данным бухгалтерской отчетности, кроме малых предприятий, банков, страховых и бюджетных организаций

**УДЕЛЬНЫЙ ВЕС УБЫТОЧНЫХ ОРГАНИЗАЦИЙ ПО РОССИЙСКОЙ ФЕДЕРАЦИИ  
И СУБЪЕКТАМ ПФО <sup>1)</sup>**

(в процентах от общего числа организаций)

	2004	2005	2006	2007	2008	2009	2010	2011
Российская Федерация	38,1	36,4	32,5	25,5	28,3	32,0	...	...
Приволжский федеральный округ	38,2	37,2	32,5	23,7	24,7	30,6	...	...
Ульяновская область	49,5	47,5	40,6	27,4	31,7	35,9	32,2	28,9
Республика Башкортостан	30,6	30,2	23,6	20,6	19,0	23,3	20,6	20,3
Республика Марий Эл	47,4	41,0	39,0	26,7	28,4	34,2	30,1	32,3
Республика Мордовия	42,8	43,2	37,8	22,0	20,1	28,1	24,1	25,8
Республика Татарстан	35,7	38,5	33,4	22,7	23,9	25,8	27,2	24,7
Удмуртская Республика	44,8	39,5	34,7	27,1	30,0	38,0	33,9	35,1
Чувашская Республика	36,5	31,8	30,6	21,9	22,0	27,6	29,3	28,5
Пермский край	37,0	35,0	29,6	25,6	25,8	32,4	26,0	32,7
Кировская область	38,6	37,9	33,6	24,3	26,4	28,5	25,1	30,4

Продолжение

	2004	2005	2006	2007	2008	2009	2010	2011
Нижегородская область	38,8	35,5	32,7	23,0	26,3	32,0	28,7	28,2
Оренбургская область	38,0	44,4	37,4	19,8	17,5	25,7	28,2	27,0
Пензенская область	42,2	39,1	36,0	25,3	25,3	32,3	36,8	39,1
Самарская область	36,2	37,0	31,3	25,1	24,5	34,1	29,2	27,8
Саратовская область	37,5	37,0	35,9	24,5	26,8	34,4	33,0	30,4

<sup>1)</sup> По данным бухгалтерской отчетности, кроме малых предприятий, банков, страховых и бюджетных организаций

**УРОВЕНЬ РЕНТАБЕЛЬНОСТИ (УБЫТОЧНОСТИ) ПРОДАННЫХ ТОВАРОВ, ПРОДУКЦИИ, РАБОТ, УСЛУГ ОРГАНИЗАЦИЙ ОБЛАСТИ**

(прибыль (убыток) от продаж в процентах к затратам на производство проданных товаров, работ, услуг)

	2004	2005	2006	2007	2008	2009	2010	2011
По области – всего	2,9	3,6	4,9	7,0	4,5	7,0	7,8	5,3
в том числе:								
г. Ульяновск	3,5	4,1	5,0	6,6	4,6	8,1	9,0	6,0
г. Димитровград	3,5	3,9	3,8	4,3	5,3	3,8	5,6	2,7
г. Барыш	-13,2	-20,2	-13,2	1,8	-5,6			
г. Новоульяновск	6,2	5,8	20,4	20,0	-1,4	5,6	0,2	2,1
Базарносызганский	-5,3	-13,3	-10,2	-3,6	-1,5	-21,2	-12,0	-8,8
Барышский	-0,8	4,6	2,0	9,5	4,0	-8,8	-11,1	-9,4
Вешкаймский	-7,4	-17,9	-5,0	2,8	3,6	-6,3	-1,8	7,5
Инзенский	-5,4	-2,4	2,5	2,8	-11,9	-7,7	-2,1	8,9
Карсунский	-14,6	-11,9	-14,1	1,5	0,2	-11,4	29,5	-5,1
Кузоватовский	-13,5	-9,3	1,4	10,8	25,6	13,1	8,0	9,5
Майнский	-1,4	-4,5	2,0	8,9	2,1	-2,0	-8,0	6,7
Мелекесский	3,2	1,3	4,8	6,4	13,5	2,6	8,6	10,2
Николаевский	-14,5	-18,5	-9,5	4,2	-9,7	-2,1	-1,9	-6,6
Новомалыклинский	-2,3	-1,5	2,5	18,3	14,6	-12,0	2,6	-4,8
Новоспасский	0,5	8,0	7,3	19,2	11,1	3,0	-0,4	-2,6
Павловский	-13,0	-12,0	-11,2	-6,1	-0,5	-2,7	-2,6	-2,9
Радищевский	-2,7	-6,2	-1,3	19,7	22,9	3,9	-12,1	-2,0
Сенгилеевский	1,3	9,2	16,8	32,8	16,7	3,3	3,8	3,7
Старокулаткинский	-3,4	-0,1	-0,4	14,8	6,4	9,9	-0,5	4,6
Старомайнский	-0,9	-1,2	5,6	11,5	2,4	-9,0	-9,0	-0,3
Сурский	-5,4	-1,9	1,2	4,5	12,6	12,7	-3,7	4,1
Тереньгульский	-28,0	-17,0	-21,8	-5,0	-12,3	-6,6	-28,4	5,7
Ульяновский	0,2	4,5	5,5	7,7	12,1	6,4	6,6	3,4
Цильнинский	3,0	3,2	14,8	14,4	10,1	12,9	6,5	5,9
Чердаклинский	-10,9	-9,8	-6,6	-1,1	-10,5	6,3	-12,7	-0,2

## ОБОРОТНЫЕ АКТИВЫ ОРГАНИЗАЦИЙ ОБЛАСТИ

(кроме субъектов малого предпринимательства, млн. рублей)

	2004	2005	2006	2007	2008	2009	2010	2011
Оборотные активы – всего	53376,1	59338,1	69008,4	88690,0	110402,9	118109,6	134451,4	155161,2
из них:								
запасы	17364,1	19829,6	24137,0	32506,5	37473,8	41728,1	50795,9	61098,7
из них:								
производственные запасы за вычетом износа	7531,3	8054,8	9921,5	14340,2	15257,6	16348,1	19759,0	...
затраты в незавершенном производстве с учетом животных на выращивании и откорме	5661,0	6846,4	8037,1	9387,3	10827,7	14555,3	20686,3	...
готовая продукция и товары для перепродажи	3148,2	3824,3	4878,3	7000,3	9246,2	7195,7	6888,1	...
денежные средства	1246,5	1754,0	3462,1	5795,5	3463,9	4898,5	6354,2	7209,7

## ЗАДОЛЖЕННОСТЬ ОРГАНИЗАЦИЙ ОБЛАСТИ

(кроме субъектов малого предпринимательства, по оперативным данным, млн. рублей)

	2004	2005	2006	2007	2008	2009	2010	2011
Суммарная задолженность по обязательствам	55516,1	57528,3	67989,3	82164,7	117544,1	127897,5	134509,4	168639,1
в том числе просроченная	19808,3	15504,9	13141,0	8246,2	7866,5	9104,3	7794,8	8911,3
из суммарной задолженности кредиторская задолженность	40187,4	38013,0	42206,0	47484,4	54765,4	57161,6	62710,5	81925,5
в том числе просроченная	19382,8	14630,4	12345,3	7904,6	7702,6	8324,6	7574,3	8385,5
задолженность по кредитам и займам	15328,7	19515,3	25783,3	34680,3	62778,7	70735,9	71798,9	86713,6
в том числе просроченная	425,5	874,5	795,7	341,6	163,9	779,7	220,5	525,8
Дебиторская задолженность	25767,8	29175,8	33497,0	40361,1	53880,2	54237,5	56551,7	67106,3
в том числе просроченная	12421,8	11062,6	6304,4	6294,0	9202,6	9775,5	11313,4	11823,7
Превышение кредиторской задолженности над дебиторской								
всего	14419,6	8837,2	8709,0	7123,3	885,2	2924,1	6158,8	14819,2
в % к дебиторской задолженности	56,0	30,3	26,0	17,6	1,6	5,4	10,9	22,1



**ОБЪЕМ ОПЛАЧЕННОЙ ПРОДУКЦИИ, ВЫПОЛНЕННЫХ РАБОТ,  
ОКАЗАННЫХ УСЛУГ ОРГАНИЗАЦИЙ ПО ВИДАМ РАСЧЕТОВ**

(кроме субъектов малого предпринимательства, по оперативным данным,  
млн. рублей)

	2004	2005	2006	2007	2008	2009	2010	2011
Объем оплаченной продукции	101626,1	125700,2	157416,2	194712,7	207978,2	189000,5	231293,6	289824,3
в том числе:								
денежными средствами	82075,4	108040,2	143516,7	189015,8	203096,7	181333,3	221259,8	278196,6
векселями	7647,9	3637,0	1688,7	835,7	566,8	674,3	1205,6	559,7
ценными бумагами	0,5	–	–	0,0	0,5	–	–	–
переуступкой прав требований по денежным обязательствам	276,0	145,9	527,7	358,5	145,4	296,3	272,7	229,6
взаимным зачетом требований	8808,7	11998,8	10174,4	3455,9	3253,8	5996,1	7988,6	10294,7
по прямому товарообмену (бартером)	2183,7	1431,9	1088,7	709,9	570,9	364,0	107,8	143,0
прочими видами расчетов	633,9	446,4	420,0	336,9	344,1	336,5	459,1	400,7

<b>ИНВЕСТИЦИИ В ОСНОВНОЙ КАПИТАЛ.....</b>	<b>214</b>
Инвестиции в основной капитал по формам собственности .....	214
Инвестиции в основной капитал по источникам финансирования.....	215
Инвестиции в основной капитал по видам экономической деятельности.....	216
Удельный вес инвестиции в основной капитал по видам экономической деятельности .....	217
Инвестиции в основной капитал по Российской Федерации и субъектам ПФО .....	218
<b>ИНОСТРАННЫЕ ИНВЕСТИЦИИ .....</b>	<b>219</b>
Динамика поступления иностранных инвестиций.....	219
Иностранные инвестиции, направленные в экономику области, по видам экономической деятельности.....	219
Накопление иностранных инвестиций в разрезе стран – инвесторов .....	220

В раздел включены материалы, характеризующие инвестиционную деятельность в области.

**Инвестиции в основной капитал** – представляют собой совокупность затрат, направленных на создание и воспроизводство основных средств (новое строительство, расширение, а также реконструкцию и модернизацию объектов, которые приводят к увеличению их первоначальной стоимости, приобретение машин, оборудования, транспортных средств, на формирование основного стада, насаждение и выращивание многолетних культур и т.д.)

Инвестиции в основной капитал приведены без затрат на приобретение основных средств, бывших в употреблении у других организаций, и объектов незавершенного строительства. Индекс физического объема инвестиций в основной капитал рассчитан в постоянных ценах. Начиная с 2001 г. инвестиции в основной капитал учитываются без налога на добавленную стоимость.

Инвестиции в основной капитал по видам экономической деятельности осуществляются в соответствии с классификатором ОКВЭД, исходя из назначения основных средств, т. е. той сферы деятельности, в которой они будут функционировать.

**Более подробные данные по инвестиционной деятельности будут помещены в сборнике "Инвестиции и строительство в Ульяновской области".**

## ИНВЕСТИЦИИ В ОСНОВНОЙ КАПИТАЛ

## ИНВЕСТИЦИИ В ОСНОВНОЙ КАПИТАЛ ПО ФОРМАМ СОБСТВЕННОСТИ

(в фактически действовавших ценах; миллионов рублей)

	2003	2004	2005	2006	2007	2008	2009	2010	2011
Инвестиции в основной капитал – всего	6917,0	11473,9	14710,7	21881,6	34970,3	48507,3	49499,9	47993,4	61767,8
в том числе по формам собственности:									
государственная	1693,4	2720,1	4150,9	6629,9	9900,7	12546,7	8885,1	4228,6	5010,6
в % к итогу	24,5	23,7	28,2	30,3	28,3	25,9	17,9	8,8	8,1
муниципальная	434,3	457,6	568,9	1100,7	1838,8	1658,5	1313,0	1945,2	1457,0
в % к итогу	6,3	4,0	3,9	5,0	5,2	3,4	2,7	4,1	2,4
общественных объединений	9,0	15,6	5,3	17,8	41,0	37,1	33,6	4,0	13,6
в % к итогу	0,1	0,1	0,0	0,1	0,1	0,1	0,0	0,0	0,0
частная	2793,6	5021,2	6934,7	10478,5	19087,0	24908,4	28426,1	34746,0	44973,6
в % к итогу	40,4	43,8	47,1	47,9	54,6	51,4	57,4	72,4	72,8
смешанная российская	1726,4	2457,4	2539,7	2317,2	2617,4	4224,0	3354,6	2476,8	2582,9
в % к итогу	25,0	21,4	17,3	10,6	7,5	8,7	6,8	5,2	4,2
потребительской кооперации	50,8	21,0	30,8	98,9	31,2	15,1	21,8	6,8	1,9
в % к итогу	0,7	0,2	0,2	0,4	0,1	0,0	0,1	0,0	0,0
совместная российская и иностранная	201,9	775,0	480,4	504,3	1316,5	1131,5	719,7	2046,4	3780,7
в % к итогу	2,9	6,7	3,3	2,3	3,8	2,3	1,5	4,3	6,1
иностранная	7,6	6,0	–	734,3	137,7	3986,0	6746,0	1863,7	2339,8
в % к итогу	0,1	0,1	–	3,4	0,4	8,2	13,6	3,9	3,8

**ИНВЕСТИЦИИ В ОСНОВНОЙ КАПИТАЛ  
ПО ИСТОЧНИКАМ ФИНАНСИРОВАНИЯ <sup>1)</sup>**  
(в фактически действовавших ценах; миллионов рублей)

	2003	2004	2005	2006	2007	2008	2009	2010	2011
<b>Миллионов рублей</b>									
Инвестиции в основной капитал – всего	5217,9	8928,6	10469,9	15305,5	23621,7	32296,9	28789,7	26409,7	35354,3
в том числе:									
собственные средства	3426,9	4513,8	5337,0	6205,1	7864,3	11398,2	12201,8	9881,4	13229,3
привлеченные средства	1791,0	4414,8	5132,9	9100,4	15757,4	20898,7	16587,9	16528,3	22125,0
из них:									
кредиты банков	127,1	1758,1	900,2	695,5	1623,9	1974,1	1319,3	2620,7	2751,6
заемные средства	91,1	291,5	52,9	424,3	1817,2	2178,2	2669,9	4304,0	4247,1
бюджетные средства	835,0	950,1	1941,9	4183,8	7377,7	9519,8	8079,6	3754,4	5129,0
в т.ч. из:									
федерального бюджета	505,9	652,8	1541,3	3290,4	5316,8	7195,1	6676,8	2549,4	3101,0
бюджетов субъектов РФ и местных бюджетов	329,1	297,3	400,6	893,4	2060,9	2324,7	1402,8	1205,0	2028,0
средства внебюджетных фондов	25,8	98,1	65,8	81,0	57,3	55,2	64,4	81,8	32,0
прочие	712,0	1317,0	2172,1	3715,8	4881,3	7171,4	4454,7	5767,4	9965,3
<b>В процентах к итогу</b>									
Инвестиции в основной капитал – всего	100,0	100,0	100,0	100,0	100,0	100,0	100,0	100,0	100,0
в том числе:									
собственные средства	65,7	50,6	51,0	40,5	33,3	35,3	42,4	37,4	37,4
привлеченные средства	34,3	49,4	49,0	59,5	66,7	64,7	57,6	62,6	62,6
из них:									
кредиты банков	2,4	19,7	8,6	4,6	6,9	6,1	4,6	9,9	7,8
заемные средства	1,7	3,3	0,5	2,8	7,7	6,7	9,3	16,3	12,0
бюджетные средства	16,0	10,6	18,5	27,3	31,2	29,5	28,1	14,2	14,5
в т.ч. из:									
федерального бюджета	9,7	7,3	14,7	21,5	22,5	22,3	23,2	9,6	8,8
бюджетов субъектов РФ и местных бюджетов	6,3	3,3	3,8	5,8	8,7	7,2	4,9	4,6	5,7
средства внебюджетных фондов	0,5	1,1	0,6	0,5	0,2	0,2	0,2	0,3	0,1
прочие	13,7	14,7	20,8	24,3	20,7	22,2	15,4	21,9	28,2
<sup>1)</sup> Без субъектов малого предпринимательства и объема инвестиций, не наблюдаемых прямыми статистическими методами									

**ИНВЕСТИЦИИ В ОСНОВНОЙ КАПИТАЛ ПО ВИДАМ  
ЭКОНОМИЧЕСКОЙ ДЕЯТЕЛЬНОСТИ<sup>1)</sup>**

(в фактически действовавших ценах, млн. рублей)

	2003	2004	2005	2006	2007	2008	2009	2010	2011
Инвестиции в основной капитал – всего	5217,9	8928,6	10469,9	15305,5	23621,7	32296,9	28789,7	26409,7	35354,3
в том числе:									
сельское хозяйство, охота и лесное хозяйство	305,3	395,5	332,8	706,3	1676,5	1908,2	1406,5	744,3	1742,4
рыболовство, рыбоводство	0,4	0,1	0,1	0,1	0,0	–	–	–	–
добыча полезных ископаемых	167,8	403,1	756,8	368,3	494,5	657,5	407,1	602,0	1548,8
обрабатывающие производства	1315,5	1968,0	1511,1	1800,1	3417,0	6997,2	9891,5	9773,0	10092,0
производство и распределение электроэнергии, газа и воды	363,1	422,6	823,4	1241,6	2298,7	1950,5	1401,8	2310,1	1929,0
строительство	70,3	78,4	295,8	309,9	258,0	482,7	78,1	239,0	284,7
оптовая и розничная торговля; ремонт автотранспортных средств, мотоциклов, бытовых изделий и предметов личного пользования	125,6	237,4	222,7	1068,3	543,2	563,8	685,2	475,7	550,3
гостиницы и рестораны	7,1	15,7	8,3	55,7	41,6	120,5	95,4	298,4	33,3
транспорт и связь	1451,4	3751,2	3407,7	6617,8	8775,4	11145,3	7418,7	5473,1	10076,0
финансовая деятельность	140,4	191,5	356,1	281,9	204,9	399,9	299,1	387,6	426,1
операции с недвижимым имуществом, аренда и предоставление услуг	641,6	637,2	1135,4	1204,9	3016,0	4466,5	3474,9	2965,5	4684,6
государственное управление и обеспечение военной безопасности; обязательное социальное обеспечение	410,2	510,2	1156,7	580,9	845,7	1278,4	961,1	646,1	844,8
образование	89,6	130,5	242,4	330,3	913,5	936,4	1288,0	1003,1	2169,1
здравоохранение и предоставление социальных услуг	27,8	119,5	172,0	662,2	875,9	759,1	913,0	939,8	700,9
предоставление прочих коммунальных, социальных и персональных услуг	101,8	67,6	48,6	77,2	260,8	630,8	469,3	552,0	272,3
<sup>1)</sup> Без субъектов малого предпринимательства и объема инвестиций, не наблюдаемых прямыми статистическими методами									

**УДЕЛЬНЫЙ ВЕС ИНВЕСТИЦИИ В ОСНОВНОЙ КАПИТАЛ  
ПО ВИДАМ ЭКОНОМИЧЕСКОЙ ДЕЯТЕЛЬНОСТИ <sup>1)</sup>**

(в процентах к итогу)

	2003	2004	2005	2006	2007	2008	2009	2010	2011
Инвестиции в основной капитал – всего	100,0	100,0	100,0	100,0	100,0	100,0	100,0	100,0	100,0
в том числе:									
сельское хозяйство, охота и лесное хозяйство	5,9	4,4	3,2	4,6	7,1	5,9	4,9	2,8	4,9
рыболовство, рыбоводство	0,0	0,0	0,0	0,0	0,0	–	–	–	–
добыча полезных ископаемых	3,2	4,5	7,2	2,4	2,1	2,0	1,4	2,3	4,4
обрабатывающие производства	25,2	22,0	14,4	11,8	14,4	21,7	34,3	37,0	28,5
производство и распределение электроэнергии, газа и воды	7,0	4,7	7,9	8,1	9,7	6,0	4,9	8,8	5,5
строительство	1,3	0,9	2,8	2,0	1,1	1,5	0,3	0,9	0,8
оптовая и розничная торговля; ремонт автотранспортных средств, мотоциклов, бытовых изделий и предметов личного пользования	2,4	2,7	2,1	7,0	2,3	1,7	2,4	1,8	1,5
гостиницы и рестораны	0,1	0,2	0,1	0,4	0,2	0,4	0,3	1,1	0,1
транспорт и связь	27,8	42,0	32,6	43,2	37,1	34,5	25,8	20,7	28,5
финансовая деятельность	2,7	2,2	3,4	1,8	0,9	1,2	1,0	1,5	1,2
операции с недвижимым имуществом, аренда и предоставление услуг	12,3	7,1	10,8	7,9	12,8	13,8	12,1	11,2	13,3
государственное управление и обеспечение военной безопасности; обязательное социальное обеспечение	7,9	5,7	11,1	3,8	3,6	4,0	3,3	2,4	2,4
образование	1,7	1,5	2,3	2,2	3,9	2,9	4,5	3,8	6,1
здравоохранение и предоставление социальных услуг	0,5	1,3	1,6	4,3	3,7	2,4	3,2	3,6	2,0
предоставление прочих коммунальных, социальных и персональных услуг	2,0	0,8	0,5	0,5	1,1	2,0	1,6	2,1	0,8

<sup>1)</sup> Без субъектов малого предпринимательства и объема инвестиций, не наблюдаемых прямыми статистическими методами

## ИНВЕСТИЦИИ В ОСНОВНОЙ КАПИТАЛ ПО РОССИЙСКОЙ ФЕДЕРАЦИИ И СУБЪЕКТАМ ПФО

(в фактически действовавших ценах; млн. рублей)

	2003	2004	2005	2006	2007	2008	2009	2010	2011
Российская Федерация	2186365	2865014	3611109	4730023	6716222	8781616	7976013	9152096	10777000
Приволжский федеральный округ	350622	464094	609499	783640	1148397	1455070	1279154	1461505	1685381
Ульяновская область	6917	11474	14711	21882	34970	48507	49500	47993	61768
Республика Башкортостан	54777	64421	84471	107751	160345	203657	148142	153143	184883
Республика Марий Эл	4360	5886	7722	10692	17204	21408	16576	22304	26628
Республика Мордовия	8811	10098	15123	19597	27414	39254	31968	40778	46570
Республика Татарстан	70302	93558	139361	160606	214558	273098	277573	328944	386145
Удмуртская Республика	13068	15540	26875	34312	44565	53536	40450	51148	60899
Чувашская Республика	10949	15233	19445	25861	38069	50473	35688	42612	55522
Пермский край	39679	48973	56800	75519	122480	152363	132274	139652	133921
Кировская область	7531	11112	17088	24185	37389	42671	31472	35254	37800
Нижегородская область	37399	50205	64581	89272	133189	207392	201692	192072	221686
Оренбургская область	21017	28606	39993	52953	80353	108868	91268	103648	113004
Пензенская область	8619	11166	15689	25459	44023	52632	43603	44797	57125
Самарская область	46458	57991	67206	88560	137127	148262	111188	173837	198744
Саратовская область	20733	24337	40435	46993	56710	83221	67760	85323	100686



## ИНОСТРАННЫЕ ИНВЕСТИЦИИ

## ДИНАМИКА ПОСТУПЛЕНИЯ ИНОСТРАННЫХ ИНВЕСТИЦИЙ

(без учёта органов денежно-кредитного регулирования, коммерческих и сберегательных банков, включая рублёвые поступления, пересчитанные в доллары США, тыс. долларов США)

	2003	2004	2005	2006	2007	2008	2009	2010	2011
<b>Всего</b>	<b>23480,2</b>	<b>47953,0</b>	<b>212,5</b>	<b>82951,2</b>	<b>84046,5</b>	<b>206092,6</b>	<b>27119,2</b>	<b>102820,5</b>	<b>67501,3</b>
из них:									
Прямые инвестиции	—	—	—	30690,4	12496,9	17342,0	7682,2	44478,3	29137,1
в том числе:									
взносы в уставной капитал	—	—	—	27302,9	516,9	15777,9	4385,2	30629,3	22798,7
кредиты, полученные от зарубежных совладельцев предприятий	—	—	—	3387,5	11980,0	—	1797,2	746,9	338,4
прочие прямые инвестиции	—	—	—	—	—	1564,1	1499,8	13102,1	6000,0
Портфельные инвестиции	0,1	—	212,5	12160,8	349,6	—	—	9881,4	—
из них:									
акции и паи	0,1	—	212,5	12160,8	349,6	—	—	—	—
долговые ценные бумаги	—	—	—	—	—	—	—	9881,4	—
Прочие инвестиции	23480,1	47953,0	—	40100,0	71200,0	188750,6	19437,0	48460,8	38364,2
прочие кредиты	23480,1	47953,0	—	40100,0	71200,0	188750,6	19437,0	48419,6	38330,1
прочие	—	—	—	—	—	—	—	41,2	34,1

## ИНОСТРАННЫЕ ИНВЕСТИЦИИ, НАПРАВЛЕННЫЕ В ЭКОНОМИКУ ОБЛАСТИ, ПО ВИДАМ ЭКОНОМИЧЕСКОЙ ДЕЯТЕЛЬНОСТИ

	Январь-декабрь 2011		Накоплено на конец 2011	
	тыс. долларов США	в % к итогу	тыс. долларов США	в % к итогу
<b>Всего</b>	<b>67501,3</b>	<b>100,0</b>	<b>231005,7</b>	<b>100,0</b>
в том числе по организациям с основным видом экономической деятельности:				
Сельское хозяйство	... <sup>1)</sup>	... <sup>1)</sup>	... <sup>1)</sup>	... <sup>1)</sup>
Добыча полезных ископаемых	... <sup>1)</sup>	... <sup>1)</sup>	... <sup>1)</sup>	... <sup>1)</sup>
Обрабатывающие производства	30238,0	44,8	80710,3	34,9
Распределение электроэнергии и торговля электроэнергией	... <sup>1)</sup>	... <sup>1)</sup>	... <sup>1)</sup>	... <sup>1)</sup>
Строительство	... <sup>1)</sup>	... <sup>1)</sup>	... <sup>1)</sup>	... <sup>1)</sup>
Торговля автотранспортными средствами и мотоциклами, их техническое обслуживание и ремонт	—	—	13597,4	5,9
Оптовая и розничная торговля	275,8	0,4	23306,6	10,1
Транспорт и связь	2697,3	4,0	41607,4	18,0

Продолжение

	Январь-декабрь 2011		Накоплено на конец 2011	
	тыс. долларов США	в % к итогу	тыс. долларов США	в % к итогу
Операции с недвижимым имуществом, аренда и предоставление услуг	22795,1	33,8	43491,5	18,8
Другие	2078,9	3,1	1568,8	0,7

<sup>1)</sup> Данные не публикуются в целях обеспечения конфиденциальности первичных статистических данных, полученных от организаций, в соответствии с Федеральным законом от 29.11.07 №282-ФЗ «Об официальном статистическом учете и системе государственной статистики в Российской Федерации» (ст.4, п.5; ст.9, п.1)

### НАКОПЛЕНИЕ ИНОСТРАННЫХ ИНВЕСТИЦИЙ В РАЗРЕЗЕ СТРАН – ИНВЕСТОРОВ

	Поступило в 2011		Накоплено на конец 2011	
	тыс. долларов США	в % к итогу	тыс. долларов США	в % к итогу
<b>Всего</b>	<b>67501,3</b>	<b>100,0</b>	<b>231005,7</b>	<b>100,0</b>
Австрия	6241,0	9,2	20790,6	9,0
Виргинские острова, Британские	0,3	0,0	13598,6	5,9
Германия	27963,2	41,4	41316,9	17,9
Дания	2179,2	3,2	2375,7	1,0
Канада	–	–	22425,1	9,7
Кипр	27302,9	40,5	84262,9	36,5
Нидерланды	3415,9	5,1	7314,5	3,2
Объединённые Арабские Эмираты	40,0	0,1	175,8	0,1
Соединённое Королевство	–	–	36971,5	16,0
США	–	–	0,3	0,0
Сейшельские острова	–	–	1261,7	0,5
Чешская Республика	0,2	0,0	5,4	0,0
Швейцария	267,8	0,4	269,0	0,1
Другие	90,8	0,1	237,7	0,1

<b>УРОВЕНЬ И ДИНАМИКА ЦЕН НА ПОТРЕБИТЕЛЬСКОМ РЫНКЕ .....</b>	<b>224</b>
Динамика индексов цен в секторах экономики .....	224
Индексы цен (тарифов) на товары и услуги .....	224
Индексы потребительских цен на отдельные группы продовольственных товаров .....	225
Индексы потребительских цен на отдельные группы продовольственных товаров .....	226
Индексы потребительских цен на отдельные группы непродовольственных товаров .....	226
Индексы цен (тарифов) на отдельные группы услуг .....	227
Средние потребительские цены на отдельные виды продовольственных товаров .....	228
Средние потребительские цены на отдельные виды непродовольственных товаров .....	229
Средние потребительские цены (тарифы) на отдельные виды услуг .....	230
<b>УРОВЕНЬ И ДИНАМИКА ЦЕН НА РЫНКЕ ЖИЛЬЯ .....</b>	<b>231</b>
Средние цены на рынке жилья .....	231
<b>УРОВЕНЬ И ДИНАМИКА ЦЕН В ПРОИЗВОДСТВЕННОМ СЕКТОРЕ .....</b>	<b>231</b>
Индексы цен в производстве промышленных товаров по основным видам экономической деятельности .....	231
Индексы цен производителей по видам экономической деятельности .....	231
Индексы цен строительной продукции .....	232
Индексы цен производителей сельскохозяйственной продукции .....	233
Индексы цен промышленных товаров и услуг, приобретённых .....	233

Раздел представляет статистические данные об уровне и индексах цен (тарифов) на товары и услуги на потребительском рынке, на продукцию производства.

**Система индексов цен**, рассчитываемых органами статистики, включает в себя индексы цен (тарифов): Эти индексы рассчитываются по данным наблюдения за ценами на товары (продукцию, услуги) - представители по выборочному кругу организаций всех типов и форм собственности и отражают изменение цен по обобщенным потокам товаров и услуг.

- на товары и услуги на потребительском рынке;
- производителей промышленных товаров;
- производителей сельскохозяйственной продукции;
- на промышленные товары и услуги, приобретённые сельскохозяйственными организациями;
- строительной продукции;
- на грузовые перевозки автомобильным транспортом;
- на услуги связи для юридических лиц.

**Индекс потребительских цен (ИПЦ)** измеряет отношение стоимости фиксированного набора товаров и услуг в ценах текущего периода к его стоимости в ценах предыдущего (базисного) периода и характеризует изменение во времени общего уровня цен на товары и услуги, приобретаемые населением для непроизводственного потребления. ИПЦ является одним из важнейших показателей, характеризующих инфляционные процессы в стране. Расчёт ИПЦ производится на базе информации об изменении цен, полученных методом регистрации на потребительском рынке, и структуре фактических потребительских расходов населения за предыдущий год.

**Индексы цен на первичном и вторичном рынках жилья** рассчитываются на основе зарегистрированных цен соответственно на вновь построенные квартиры и на квартиры функционирующего жилого фонда, находящиеся в собственности, если они являются объектами совершения рыночных сделок. Наблюдение ведется по выборочному кругу организаций, осуществляющих операции с недвижимостью в территориальных центрах и крупных городах субъектов Российской Федерации. При регистрации цен на квартиры учитываются их количественные и качественные характеристики, а также район их расположения в городе.

**Индекс цен производителей промышленных товаров** рассчитывается на основании регистрации цен на товары-представители в базовых организациях. Цены производителей представляют собой фактически сложившиеся на момент регистрации цены отобранных организаций на произведенную продукцию, предназначенную для реализации на внутреннем рынке (без косвенных товарных налогов – налога на добавленную стоимость, акциза и т.д.).

Рассчитанные по товарам-представителям индексы цен производителей последовательно агрегируются в индексы цен соответствующих видов, групп, классов и разделов экономической деятельности. В качестве весов используются данные об объеме производства в стоимостном выражении базисного периода.

**Индекс цен производителей сельскохозяйственной продукции** исчисляется на основании регистрации в отобранных для наблюдения сельскохозяйственных организациях цен на основные виды товаров-представителей, реализуемых заготовительным, перерабатывающим организациям, на рынке, через собственную торговую сеть, населению непосредственно с транспортных средств, на ярмарках, биржах и аукционах, организациям, коммерческим структурам и т.п. Цены производителей сельскохозяйственной продукции приводятся с учетом надбавок и скидок за качество реализуемой продукции без расходов на транспортировку, экспедирование, погрузку и разгрузку продукции, а также без налога на добавленную стоимость.

**Индексы цен на приобретенные промышленными организациями отдельные виды товаров** рассчитываются на основании регистрации цен на товары-представители по установленной номенклатуре. Средняя цена приобретения включает, помимо цены производства, налог на добавленную стоимость, акциз и другие налоги, транспортные, сбытовые, посреднические и другие расходы. Построение индексов цен приобретения осуществляется по сопоставимому кругу ресурсов в отчетном и базисном периоде и предусматривает систему взвешивания на основе данных о количестве приобретенной продукции за предыдущий год.

**Сводный индекс цен строительной продукции** отражает изменение инвестиций в строительство объектов различных видов деятельности экономики и рассчитывается как агрегированный показатель из индексов цен производителей в строительстве (строительно-монтажные работы), на машины и оборудование, используемые в строительстве и на прочие капитальные работы и затраты, взвешенных по доле этих элементов в общем объеме инвестиций в основной капитал.

**Индексы тарифов на грузовые перевозки** позволяют определить изменение фактически действующих тарифов на грузовые перевозки за отчетный период. По каждому виду транспорта (междугородного или внутригородского сообщения) регистрируются тарифы на услуги-представители. За услугу - представитель принимается перевозка одной тонны массового груза определенным видом транспорта на фиксированное расстояние.

**Индексы тарифов на услуги связи для юридических лиц** характеризует общее изменение тарифов на услуги связи для различных категорий пользователей (бюджетных и коммерческих организаций). Расчет индексов тарифов на услуги связи основан на ежемесячном наблюдении за тарифами на основные виды услуг связи для юридических лиц. При расчете сводных индексов тарифов в качестве весов используются данные о доходах от услуг связи за предыдущий год.

Более подробная информация по статистике цен помещена в статистическом сборнике «Цены в Ульяновской области».

## УРОВЕНЬ И ДИНАМИКА ЦЕН НА ПОТРЕБИТЕЛЬСКОМ РЫНКЕ

## ДИНАМИКА ИНДЕКСОВ ЦЕН В СЕКТОРАХ ЭКОНОМИКИ

(к предыдущему году; в процентах)

	2003	2004	2005	2006	2007	2008	2009	2010	2011
Индекс потребительских цен	115,0	114,7	113,8	110,4	109,4	116,2	110,5	107,4	109,8
Индекс цен в производстве промышленных товаров	121,3 <sup>1)</sup>	117,9	111,2	110,6	110,2	113,9	108,4	106,9	112,4
Индекс цен строительной продукции	107,2	113,0	110,5	110,7	115,8	124,6	105,8	104,0	107,9
Индекс цен производителей сельскохозяйственной продукции	104,7	134,7	113,2	106,1	117,8	131,6	96,1	101,9	123,2
Индекс цен промышленных товаров и услуг, приобретённых сельскохозяйственными организациями	126,2	136,1	122,8	111,6	113,4	119,9	101,5	110,2	118,0
Индекс тарифов на грузовые перевозки автомобильным транспортом	105,8	113,7	116,3	106,7	101,9	115,3	102,3	104,2	110,2
Индекс тарифов на услуги связи для юридических лиц <sup>2)</sup>	105,2	100,8	99,1	95,9	100,4	102,1	103,7	103,9	103,2
<sup>1)</sup> Декабрь к декабрю предыдущего года <sup>2)</sup> Данные Федеральной службы государственной статистики									

## ИНДЕКСЫ ЦЕН (ТАРИФОВ) НА ТОВАРЫ И УСЛУГИ

(декабрь к декабрю предыдущего года, в процентах)

	2003	2004	2005	2006	2007	2008	2009	2010	2011
Все товары и услуги	114,6	114,9	110,8	108,5	113,8	114,1	107,6	110,6	106,7
в том числе:									
продовольственные товары	115,5	112,5	110,0	107,7	117,2	116,8	104,0	115,1	104,3
непродовольственные товары	110,1	108,4	110,3	106,8	109,1	109,4	109,9	105,5	107,9
услуги	118,1	133,0	113,6	113,2	113,7	115,6	111,1	108,9	109,0

### ИНДЕКСЫ ЦЕН ПО СЕКТОРАМ ЭКОНОМИКИ

(декабрь к декабрю предыдущего года, в процентах)

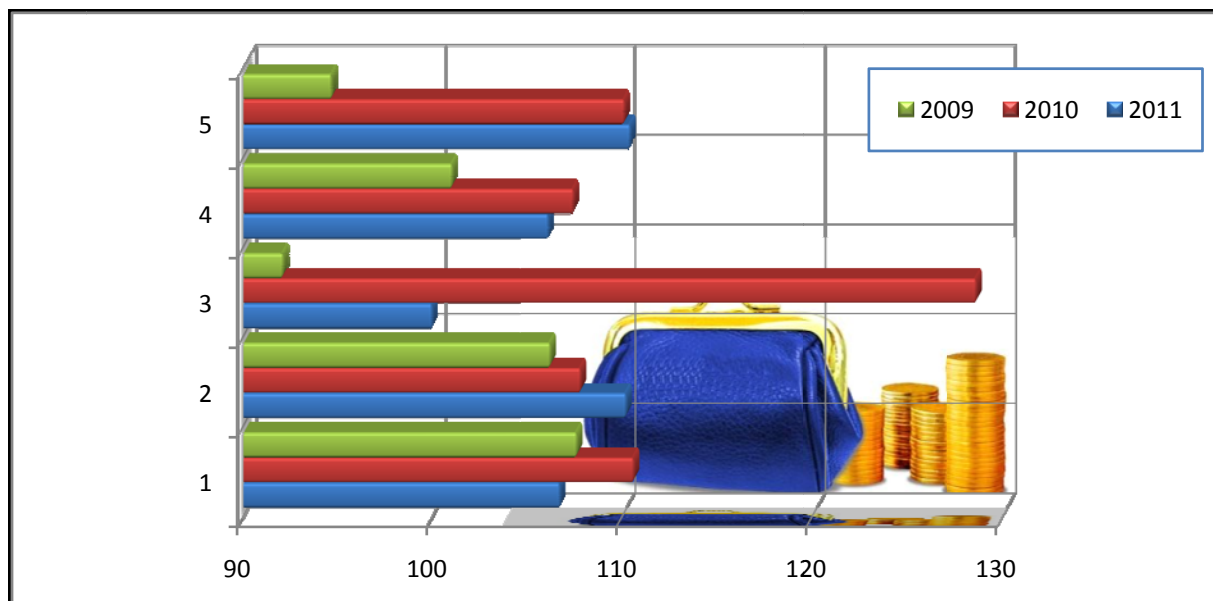

- |   |                                                          |   |                                                                |
|---|----------------------------------------------------------|---|----------------------------------------------------------------|
| 1 | Индекс потребительских цен на товары и услуги            | 4 | Индекс цен строительной продукции                              |
| 2 | Индекс цен производителей промышленных товаров           | 5 | Индекс тарифов на грузовые перевозки автомобильным транспортом |
| 3 | Индекс цен производителей сельскохозяйственной продукции |   |                                                                |

### ДИНАМИКА РЕАЛЬНОЙ СРЕДНЕМЕСЯЧНОЙ ЗАРАБОТНОЙ ПЛАТЫ И ИНДЕКСОВ ПОТРЕБИТЕЛЬСКИХ ЦЕН

(декабрь к декабрю предыдущего года, в процентах)

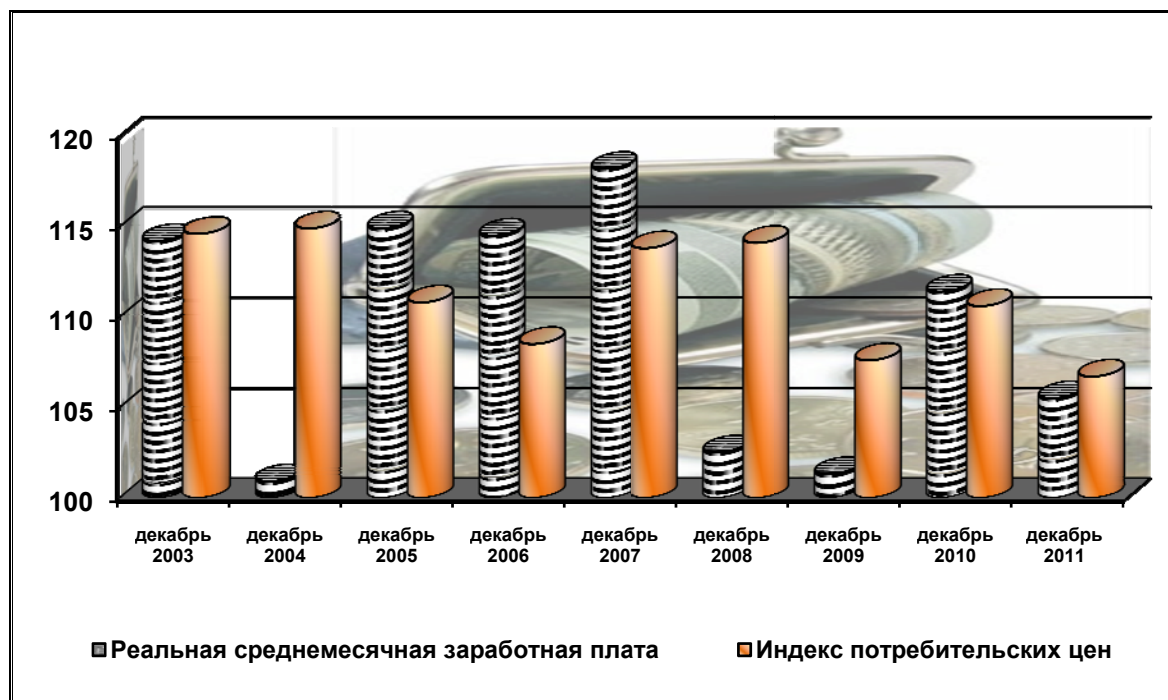

## ИНДЕКСЫ ПОТРЕБИТЕЛЬСКИХ ЦЕН НА ОТДЕЛЬНЫЕ ГРУППЫ ПРОДОВОЛЬСТВЕННЫХ ТОВАРОВ

(декабрь к декабрю предыдущего года, в процентах)

	2003	2004	2005	2006	2007	2008	2009	2010	2011
Продовольственные товары	115,5	112,5	110,0	107,7	117,2	116,8	104,0	115,1	104,3
в том числе:									
мясопродукты	107,9	123,4	120,7	106,1	107,6	125,9	101,8	104,4	114,5
рыбодукты	116,4	113,5	108,1	106,1	110,2	112,2	111,9	102,7	110,5
масло и жиры	111,5	97,1	102,6	101,9	156,0	113,7	90,9	124,7	101,5
молоко и молочная продукция	119,8	102,3	118,6	104,9	135,8	105,0	102,4	118,9	104,3
сыр	109,0	110,7	112,9	103,2	158,2	89,7	100,3	122,4	97,0
яйца куриные	107,5	141,0	79,3	114,3	127,4	104,3	83,7	118,6	108,6
сахар-песок	92,3	101,6	97,8	110,3	94,9	106,4	154,8	121,6	68,8
чай, кофе	102,4	109,2	108,4	110,9	111,6	120,8	116,3	101,4	108,4
кондитерские изделия	112,0	105,7	107,9	111,5	113,0	123,4	107,1	109,5	110,5
мука пшеничная	175,4	107,8	85,3	116,7	134,1	124,6	80,5	116,5	96,1
хлеб и хлебобулочные изделия	167,1	114,3	98,8	100,7	115,1	129,6	100,2	115,6	110,7
крупа и бобовые	120,0	112,2	99,5	120,8	119,0	118,7	90,2	181,8	82,1
макаронные изделия	119,4	113,8	102,5	104,0	127,3	130,3	88,7	104,6	101,6
картофель	63,8	96,9	120,5	101,5	161,2	115,7	83,3	268,8	36,8
овощи	74,5	106,3	128,4	96,3	177,0	84,8	113,5	195,6	42,7
фрукты и цитрусовые	103,0	102,5	106,9	112,8	109,6	116,3	96,5	111,5	91,5
алкогольные напитки	107,8	114,4	105,2	114,7	110,2	110,3	106,1	109,7	109,8
напитки безалкогольные	111,4	105,0	114,3	104,3	113,4	114,2	113,8	112,1	111,1

## ИНДЕКСЫ ПОТРЕБИТЕЛЬСКИХ ЦЕН НА ОТДЕЛЬНЫЕ ГРУППЫ НЕПРОДОВОЛЬСТВЕННЫХ ТОВАРОВ

(декабрь к декабрю предыдущего года, в процентах)

	2003	2004	2005	2006	2007	2008	2009	2010	2011
Непродовольственные товары	110,1	108,4	110,3	106,8	109,1	109,4	109,9	105,5	107,9
в том числе:									
ткани	105,8	106,3	106,4	105,1	109,2	102,6	111,6	110,5	110,1
одежда и белье	110,9	107,2	110,6	107,8	111,5	110,6	113,4	111,3	109,6
трикотажные изделия	112,3	108,8	113,5	108,1	107,9	110,9	112,5	109,5	105,4
чулочно-носочные изделия	110,9	110,3	104,0	104,1	106,1	110,1	112,7	108,8	110,2

Продолжение

	2003	2004	2005	2006	2007	2008	2009	2010	2011
обувь кожаная, текстильная и комбинированная	112,5	106,2	110,0	106,5	110,8	107,3	109,3	106,3	106,4
парфюмерно-косметические товары	112,7	104,9	106,3	110,9	106,8	116,4	113,4	107,6	103,4
моющие и чистящие средства	104,3	106,6	111,3	104,2	107,8	121,5	104,0	104,6	105,1
табачные изделия	109,6	110,2	108,3	108,0	110,0	122,1	120,0	122,3	120,6
школьно-письменные принадлежности и канцелярские товары	103,5	109,1	106,6	103,8	110,6	110,6	123,1	104,0	105,0
телерадиотовары	96,8	103,4	101,2	99,3	93,9	102,9	109,5	96,7	110,0
электротовары и другие бытовые приборы	112,4	106,8	102,7	106,1	102,5	106,2	106,2	99,6	101,1
мебель	106,9	115,0	112,4	112,1	117,7	119,0	105,8	102,4	109,3
ковры и ковровые изделия	101,4	108,3	124,7	125,6	107,7	104,1	104,7	98,5	105,0
строительные материалы	113,3	109,3	117,6	109,2	123,6	109,7	100,7	103,3	110,3
лекарственные препараты	109,7	97,4	111,9	103,3	101,1	120,9	113,5	94,7	104,9
бензин автомобильный	115,6	143,0	115,6	113,0	104,4	96,9	111,8	106,6	120,1

**ИНДЕКСЫ ЦЕН (ТАРИФОВ) НА ОТДЕЛЬНЫЕ ГРУППЫ УСЛУГ**

(декабрь к декабрю предыдущего года, в процентах)

	2003	2004	2005	2006	2007	2008	2009	2010	2011
Услуги	118,1	133,0	113,6	113,2	113,7	115,6	111,1	108,9	109,0
в том числе:									
бытовые услуги	112,0	120,1	113,5	110,1	119,5	125,3	103,2	108,0	111,3
услуги пассажирского транспорта	119,2	112,9	103,7	115,7	119,8	113,6	102,6	117,9	104,3
услуги связи	134,3	109,1	109,2	98,3	103,9	101,9	103,2	102,0	99,6
жилищно-коммунальные услуги	114,9	154,4	116,3	116,3	113,8	117,8	120,5	110,7	114,7
услуги дошкольного воспитания	154,1	100,9	107,9	150,5	113,1	124,5	153,2	100,1	103,3
услуги образования	117,8	122,6	115,6	116,6	114,7	116,1	106,8	100,2	106,9
услуги организаций культуры	133,2	118,5	115,1	123,4	117,5	101,4	104,6	124,0	110,3
санаторно-оздоровительные услуги	117,8	112,5	114,2	107,9	107,7	113,5	113,7	105,5	114,7
медицинские услуги	132,9	107,8	131,7	108,1	118,6	113,3	110,2	107,0	108,5



## СРЕДНИЕ ПОТРЕБИТЕЛЬСКИЕ ЦЕНЫ НА ОТДЕЛЬНЫЕ ВИДЫ ПРОДОВОЛЬСТВЕННЫХ ТОВАРОВ

(на конец года, рублей за кг)

	2003	2004	2005	2006	2007	2008	2009	2010	2011
Говядина (кроме бескостного мяса)	65,45	87,38	111,53	124,77	130,04	169,28	168,82	175,98	241,04
Свинина (кроме бескостного мяса)	67,09	89,03	111,05	121,57	128,38	169,34	161,34	173,54	194,04
Куры (кроме куриных окорочков)	65,76	63,13	77,99	75,52	81,89	91,46	92,73	93,41	91,63
Колбаса вареная в/сорта	99,13	122,25	135,21	149,77	164,89	198,68	202,17	210,32	237,11
Колбаса полукопченая	99,45	128,23	145,76	150,83	162,21	197,87	207,20	213,83	235,04
Рыба мороженая неразделанная	43,96	47,16	49,42	53,03	59,61	62,50	69,79	70,62	80,35
Сельдь соленая	44,97	56,89	63,86	68,25	69,99	72,88	83,88	80,28	99,50
Масло сливочное	79,50	76,79	81,58	86,04	132,57	149,59	171,75	198,00	205,79
Масло подсолнечное	36,66	35,54	35,23	34,98	55,88	66,70	51,67	70,33	69,76
Сыры сычужные твердые	102,37	114,50	128,83	134,48	221,43	196,62	198,51	247,85	239,53
Молоко цельное 2,5-3,2% жирности, пастеризованное, литр	11,57	11,79	14,20	14,58	20,19	21,34	21,24	26,11	26,37
Яйца куриные, десяток	20,70	29,17	23,12	26,42	33,66	35,10	29,38	34,84	37,85
Сахар – песок	17,44	17,72	17,33	19,11	18,13	19,29	29,88	38,32	26,35
Чай черный, байховый	154,59	164,40	177,34	195,75	222,08	284,07	334,65	338,04	359,60
Соль поваренная, пищевая	2,94	3,16	3,59	3,92	4,71	6,79	6,62	6,91	7,78
Мука пшеничная	10,51	11,33	9,66	11,27	15,12	18,83	15,17	17,67	16,99
Хлеб ржано-пшеничный	11,39	12,88	12,74	12,82	14,89	19,26	19,12	22,38	25,10
Хлеб и булочные изделия из пшеничной муки 1 сорта	12,94	14,82	14,53	14,60	16,92	21,69	21,60	25,17	27,79
Макаронные изделия из пшеничной муки в/с	17,39	19,79	20,60	21,36	27,21	35,97	29,52	30,79	31,18
Рис шлифованный	14,87	20,19	20,19	22,63	28,85	39,02	34,77	32,98	31,66
Картофель	6,20	6,00	7,22	7,33	11,84	13,69	11,40	30,64	11,29
Яблоки	33,50	33,14	34,72	41,20	37,83	50,63	45,20	56,56	52,12
Водка крепостью 40% об. спирта и выше, обыкновенного качества, литр	96,71	120,82	130,82	156,07	175,25	183,77	164,75	192,29	225,93
Вино виноградное, крепленое, крепостью до 20%, литр	134,29	135,81	150,37	164,12	181,76	203,57	232,70	233,31	235,87
Коньяк ординарный отечественный, литр	400,81	436,20	474,47	536,70	590,60	672,49	779,06	812,52	826,35
Вино игристое отечественное, литр	94,47	100,84	110,33	126,34	134,65	153,78	162,03	163,36	171,92
Пиво отечественное, литр	21,88	23,24	24,86	27,21	30,13	36,95	42,62	54,86	58,85

**ДИНАМИКА ИНДЕКСОВ ЦЕН НА ПРОДОВОЛЬСТВЕННЫЕ ТОВАРЫ**

(на конец квартала к декабрю предыдущего года, в процентах)

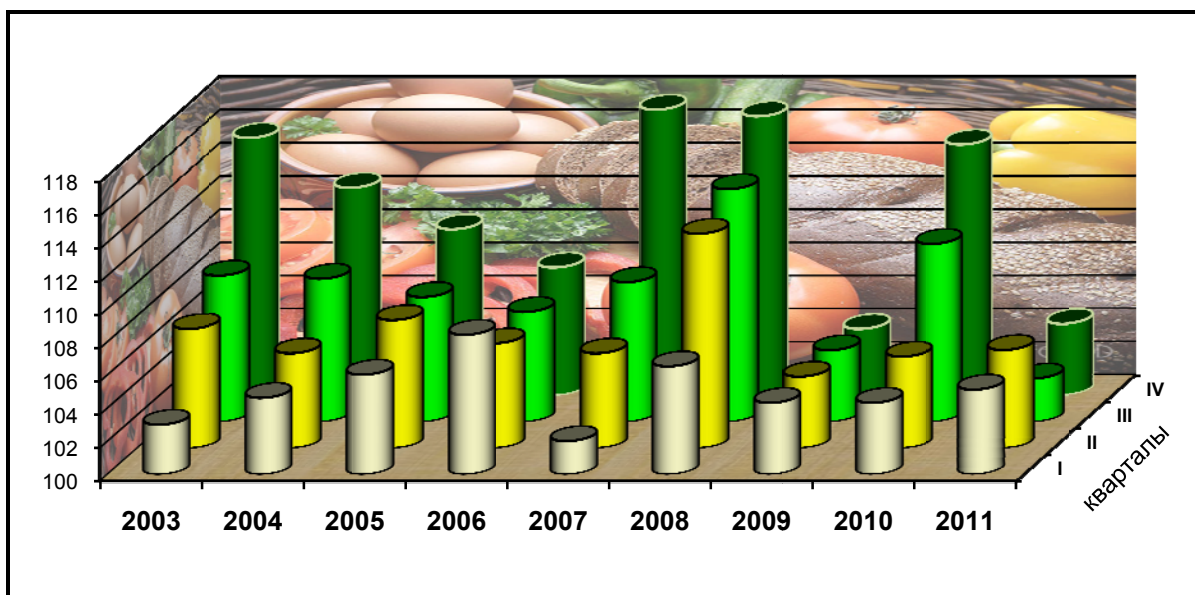
**СРЕДНИЕ ПОТРЕБИТЕЛЬСКИЕ ЦЕНЫ НА ОТДЕЛЬНЫЕ ВИДЫ НЕПРОДОВОЛЬСТВЕННЫХ ТОВАРОВ**

(на конец года, рублей за штуку)

	2003	2004	2005	2006	2007	2008	2009	2010	2011
Шкаф для платья и белья	5066,57	5573,50	6126,89	7034,38	8114,18	9410,87	8948,60	9151,19	10577,78
Набор мягкой мебели, комплект	10234,77	11298,25	13143,19	14833,74	18532,37	27485,46	30072,75	31065,50	33444,05
Холодильник двухкамерный, емкостью 250-350 л	12591,72	12940,26	13152,80	14047,80	14952,44	16283,07	17491,80	17728,90	17811,27
Машина стиральная автоматическая	13353,57	13880,63	13966,91	14244,37	13864,11	14383,70	14841,10	14369,11	14362,26
Электропылесос напольный (кроме мощного)	2062,79	2332,27	2460,63	2714,99	2639,39	2794,96	3190,30	3154,60	3175,88
Телевизор цветного изображения <sup>1)</sup>	7349,77	7486,64	7456,06	7758,39	7544,39	7771,37	11947,46	11655,09	15512,65
Проигрыватель DVD <sup>2)</sup>	4243,38	4046,30	4157,99	4187,10	4313,94	2933,52	3401,90	3320,42	3310,64
Цемент тарированный, 50 кг	85,71	85,55	149,58	194,73	386,94	300,18	189,17	203,61	278,40
Кирпич, красный, 1000 штук	3309,15	3952,35	4385,15	4966,76	8562,20	10541,16	8945,24	8998,24	10992,35
Бензин автомобильный марки АИ-92, литр	10,20	14,28	16,58	18,79	19,70	19,01	20,98	22,60	26,54

<sup>1)</sup> С 2009 года с учетом цен на телевизоры с жидкокристаллическим экраном

<sup>2)</sup> 2003 – 2007гг. – видеомаягнитофон

## СРЕДНИЕ ПОТРЕБИТЕЛЬСКИЕ ЦЕНЫ (ТАРИФЫ) НА ОТДЕЛЬНЫЕ ВИДЫ УСЛУГ

(на конец года, рублей за единицу измерения)

	2003	2004	2005	2006	2007	2008	2009	2010	2011
Постановка набоек, одна пара обуви	53,70	61,37	63,24	83,83	100,45	120,36	134,28	150,36	168,67
Пошив женского платья, штука	388,45	420,91	468,24	522,59	676,04	979,42	1079,49	1497,07	1713,38
Химчистка мужского костюма, штука	176,16	197,62	236,10	283,91	286,56	375,08	420,64	424,98	499,53
Помывка в бане в общем зале, билет	28,45	32,70	37,91	41,75	46,61	55,08	57,97	72,89	96,00
Стрижка модельная в женском зале, стрижка	67,90	78,85	92,24	113,12	129,99	153,40	170,78	183,57	205,84
Проезд в городском муниципальном автобусе, разовая поездка	3,35	4,36	4,36	5,00	7,65	9,67	9,40	11,24	12,24
Проезд в трамвае, разовая поездка	4,00	4,00	4,00	5,00	6,00	6,00	8,00	10,00	10,00
Пересылка простого письма внутри России, штука	4,46	4,70	5,60	5,60	6,50	7,50	9,00	10,50	11,80
Абонементная плата за неограниченный объем местных телефонных соединений, месяц	126,00	150,00	180,00	180,00	290,00	306,00	316,00	343,00	370,00
Содержание и ремонт жилья в государственном и муниципальном жилищных фондах, 1 кв. м общей площади	2,68	4,34	5,15	5,88	6,47	7,27	9,33	9,88	12,08
Водоснабжение и водоотведение, месяц с человека	32,02	98,58	98,22	112,12	123,54	145,63	166,97	183,01	204,23
Отопление, 1 кв. м общей площади	3,73	6,29	7,97	8,97	10,13	12,26	14,52	16,89	19,26
Горячее водоснабжение, месяц с человека	67,16	85,40	118,78	139,01	178,87	224,08	273,03	284,38	326,26
Газ сетевой, месяц с человека	12,30	14,00	16,00	20,35	22,77	26,62	34,10	46,82	52,64
Электроэнергия (в квартирах без электроплит), 100 кВт.ч	80,00	92,00	105,00	122,00	138,00	156,00	195,00	216,00	237,00
Электроэнергия (в квартирах с электроплитами), 100 кВт.ч	56,00	64,00	74,00	85,00	96,00	109,00	137,00	152,00	166,00
Детский ясли - сад, день посещения	15,21	15,35	16,54	24,89	28,18	35,10	57,86	57,94	59,83
Первичный консультативный прием у врача-специалиста, посещение	56,98	67,56	100,58	136,66	158,77	184,64	204,32	217,31	222,69
Удаление одного зуба под местным обезболиванием, удаление	97,19	101,90	131,00	132,71	162,04	196,75	211,36	234,54	262,58

**УРОВЕНЬ И ДИНАМИКА ЦЕН НА РЫНКЕ ЖИЛЬЯ****СРЕДНИЕ ЦЕНЫ НА РЫНКЕ ЖИЛЬЯ**

(на конец года, рублей за один квадратный метр)

	2003	2004	2005	2006	2007	2008	2009	2010	2011
Первичный рынок жилья	9829	11329	13025	20162	31355	36744	32692	33330	33030
Вторичный рынок жилья	9115	10589	12887	18191	29464	33005	29558	30999	33290

**УРОВЕНЬ И ДИНАМИКА ЦЕН В ПРОИЗВОДСТВЕННОМ СЕКТОРЕ****ИНДЕКСЫ ЦЕН В ПРОИЗВОДСТВЕ ПРОМЫШЛЕННЫХ ТОВАРОВ  
ПО ОСНОВНЫМ ВИДАМ ЭКОНОМИЧЕСКОЙ ДЕЯТЕЛЬНОСТИ**

(декабрь к декабрю предыдущего года, в процентах)

	2003	2004	2005	2006	2007	2008	2009	2010	2011
Производство промышленных товаров	121,3	114,2	111,1	108,9	112,1	111,6	106,2	107,8	110,2
в том числе:									
добыча полезных ископаемых	136,2	157,3	138,7	106,0	157,9	39,1	206,6	114,7	125,3
обрабатывающие производства	123,6	113,6	110,2	108,9	108,6	113,6	103,3	106,9	109,3
производство и распределение электроэнергии, газа и горячей воды	109,1	111,4	111,1	109,2	117,4	127,2	115,7	110,3	110,7

**ИНДЕКСЫ ЦЕН ПРОИЗВОДИТЕЛЕЙ ПО ВИДАМ ЭКОНОМИЧЕСКОЙ ДЕЯТЕЛЬНОСТИ**

(декабрь к декабрю предыдущего года, в процентах)

	2003	2004	2005	2006	2007	2008	2009	2010	2011
Добыча полезных ископаемых	136,2	157,3	138,7	106,0	157,9	39,1	206,6	114,7	125,3
в том числе:									
добыча топливно-энергетических полезных ископаемых	140,5	157,3	140,8	106,7	161,6	35,7	235,7	115,4	129,7
добыча полезных ископаемых, кроме топливно-энергетических	100,0	—	120,0	100,0	100,0	100,0	100,0	100,0	100,0
Обрабатывающие производства	123,6	113,6	110,2	108,9	108,6	113,6	103,3	106,9	109,3
в том числе:									
производство пищевых продуктов, включая напитки, и табака	114,1	111,8	106,8	105,5	109,9	114,1	109,1	113,5	108,3
текстильное и швейное производство	102,7	116,3	102,8	109,0	105,1	121,0	110,7	105,7	111,4
производство кожи, изделий из кожи и производство обуви	109,4	101,6	104,0	115,3	118,9	117,5	121,1	127,4	121,7

Продолжение

	2003	2004	2005	2006	2007	2008	2009	2010	2011
обработка древесины и производство изделий из дерева	103,8	113,2	113,3	107,8	134,6	98,0	108,9	112,4	106,1
целлюлозно-бумажное производство; издательская и полиграфическая деятельность	112,9	98,0	119,4	103,6	116,7	112,4	115,5	119,4	113,0
производство резиновых и пластмассовых изделий	109,3	93,4	97,7	108,5	99,9	106,8	100,0	100,0	100,5
производство прочих неметаллических минеральных продуктов	131,8	115,4	122,3	115,2	128,1	145,4	80,6	101,6	108,1
металлургическое производство и производство готовых металлических изделий	119,9	137,1	95,2	100,0	100,0	129,1	113,7	98,8	113,5
производство машин и оборудования	114,6	109,0	103,8	109,0	109,4	105,6	95,8	103,7	120,7
производство электрооборудования, электронного и оптического оборудования	113,2	114,4	102,6	114,3	106,8	107,3	101,8	110,1	112,1
производство транспортных средств и оборудования	128,7	116,0	114,5	108,9	105,8	108,9	104,1	106,6	106,8
прочие производства	149,2	100,3	100,3	101,0	100,8	109,9	105,9	103,9	104,9
Производство и распределение электроэнергии, газа и горячей воды	109,1	111,4	111,1	109,2	117,4	127,2	115,7	110,3	110,7
в том числе:									
производство, передача и распределение электроэнергии	107,8	109,9	111,7	111,6	115,6	129,0	112,4	104,2	108,1
производство, передача и распределение пара и горячей воды	116,7	113,9	110,3	105,9	119,4	124,3	118,3	116,0	113,3

**ИНДЕКСЫ ЦЕН СТРОИТЕЛЬНОЙ ПРОДУКЦИИ**

(декабрь к декабрю к предыдущего года; в процентах)

	2003	2004	2005	2006	2007	2008	2009	2010	2011
Индексы цен строительной продукции	108,3	113,2	110,6	111,8	118,9	121,8	101,0	107,4	106,1
в том числе:									
производителей в строительстве (строительно-монтажные работы)	107,7	117,6	110,5	115,4	123,5	126,0	101,5	107,3	107,7
на машины и оборудование, используемые в строительстве	109,4	108,1	110,2	108,2	110,9	115,1	103,1	104,4	104,1
прочие капитальные работы и затраты	107,4	116,5	112,3	110,1	130,5	121,4	88,1	124,1	103,5

**ИНДЕКСЫ ЦЕН ПРОИЗВОДИТЕЛЕЙ СЕЛЬСКОХОЗЯЙСТВЕННОЙ ПРОДУКЦИИ**

(к предыдущему году; в процентах)

	2003	2004	2005	2006	2007	2008	2009	2010	2011
Продукция сельского хозяйства	104,7	134,7	113,2	106,1	117,8	131,6	96,1	101,9	123,2
в том числе:									
Продукция растениеводства	105,1	149,8	104,9	102,2	120,2	140,3	93,9	99,3	129,4
из них:									
зерновые культуры <sup>1)</sup>	97,9	166,7	102,3	101,3	126,1	146,1	94,3	93,5	128,9
подсолнечник	109,9	106,9	113,2	94,8	120,4	187,1	76,1	114,7	145,7
картофель	137,2	76,1	124,1	117,7	107,9	134,5	118,6	111,7	196,1
овощи	124,4	122,7	111,2	105,6	110,6	128,1	93,4	124,2	112,8
плоды семечковых культур	112,9	127,9	189,2	121,0	134,5	116,1	174,0	80,6	137,8
плоды ягодных культур	103,6	137,4	115,9	90,4	113,4	122,6	130,4	140,7	129,6
Продукция животноводства	102,3	117,4	125,0	110,6	114,0	118,8	100,6	107,6	112,8
из них:									
скот и птица (в живой массе)	97,5	118,8	128,8	118,0	109,0	112,2	113,7	102,1	114,2
молоко	107,8	122,8	117,3	108,7	115,7	124,5	87,5	124,0	115,5
яйца	103,0	107,9	130,2	83,4	121,8	123,7	92,1	91,2	105,1
шерсть	96,9	110,2	125,0	97,1	102,0	102,9	100,5	100,1	105,1

<sup>1)</sup> С 2011 зерновые и зернобобовые культуры**ИНДЕКСЫ ЦЕН ПРОМЫШЛЕННЫХ ТОВАРОВ И УСЛУГ, ПРИОБРЕТЁННЫХ СЕЛЬСКОХОЗЯЙСТВЕННЫМИ ОРГАНИЗАЦИЯМИ**

(к предыдущему году; в процентах)

	2003	2004	2005	2006	2007	2008	2009	2010	2011
Промышленные товары и услуги	126,2	136,1	122,8	111,6	113,4	119,9	101,5	110,2	118,0
в том числе:									
промышленные товары	126,3	136,2	122,8	111,6	113,3	119,8	101,5	110,3	118,2
услуги	121,6	132,3	117,8	120,2	122,0	127,9	111,5	105,0	108,0

<b>ВНЕШНЯЯ ТОРГОВЛЯ.....</b>	<b>237</b>
Экспорт товаров.....	237
Импорт товаров.....	237
Внешняя торговля Ульяновской области со странами дальнего зарубежья.....	237
Внешняя торговля Ульяновской области со странами СНГ .....	242
Товарная структура экспорта области.....	243
Товарная структура импорта области.....	244

Раздел представляет основные показатели статистики внешней торговли.

**Экспорт** – вывоз товаров с таможенной территории государства за границу без обязательства об обратном ввозе на срок более одного года.

**Импорт** – ввоз товаров на таможенную территорию государства из-за границы без обязательства об обратном вывозе на срок более одного года.

**Оборот** – сумма экспорта и импорта.

**Сальдо внешней торговли** – разница между экспортом и импортом. Положительное сальдо – если экспорт больше импорта, отрицательное (ставится знак "-") – если импорт больше экспорта.

Экспорт и импорт товаров приведены без учёта Республики Беларусь.

**Более подробная информация по статистике внешней торговли помещена в отраслевом статистическом сборнике «Торговля Ульяновской области».**

## ВНЕШНЯЯ ТОРГОВЛЯ

### ЭКСПОРТ ТОВАРОВ

(млн. долларов США)

	2003	2004	2005	2006	2007	2008	2009	2010	2011
Всего	189,6	174,0	194,0	296,4	420,9	332,3	237,1	371,0	454,2
в том числе:									
со странами дальнего зарубежья	119,5	66,7	82,1	138,1	219,6	155,5	137,1	278,4	389,1
со странами СНГ	70,1	107,3	111,9	158,3	201,3	176,8	100,0	92,6	65,1

### ИМПОРТ ТОВАРОВ

(млн. долларов США)

	2003	2004	2005	2006	2007	2008	2009	2010	2011
Всего	76,1	78,0	68,4	126,7	221,9	212,4	147,3	293,7	406,8
в том числе:									
со странами дальнего зарубежья	60,1	58,6	50,6	103,9	177,0	183,0	129,2	268,0	338,1
со странами СНГ	16,0	19,4	17,8	22,8	44,9	29,4	18,1	25,7	68,7

### ВНЕШНЯЯ ТОРГОВЛЯ УЛЬЯНОВСКОЙ ОБЛАСТИ СО СТРАНАМИ ДАЛЬНОГО ЗАРУБЕЖЬЯ

(в фактически действовавших ценах, тыс. долларов США)  
(по данным Приволжского Таможенного управления)

	2003	2004	2005	2006	2007	2008	2009	2010	2011
<b>Экспорт товаров</b>									
Абхазия	–	–	–	–	–	81,8	370,7	766,6	993,6
Австралия	3,6	30,0	59,2	47,1	160,7	137,7	34,4	281,9	401,7
Австрия	71,7	292,5	222,3	18,7	512,8	7,5	–	3,4	–
Албания	–	–	–	7,3	–	–	–	–	–
Ангола	587,4	48,9	–	–	–	–	–	–	–



Продолжение

	2003	2004	2005	2006	2007	2008	2009	2010	2011
Афганистан	8132,2	17745,4	1204,3	49,9	–	–	–	–	–
Бахрейн	148,0	–	–	–	–	–	–	–	–
Бельгия	162,3	320,9	238,5	402,6	1228,9	450,8	219,9	141,9	33,5
Бенин	–	–	33,0	–	–	–	–	–	–
Босния и Герцеговина	–	65,2	–	–	–	–	4003,2	7845,5	11426,6
Болгария	1891,8	2446,6	3185,1	2692,4	951,3	1305,4	598,8	406,1	498,9
Бразилия	36,0	–	1,0	1,1	–	–	–	–	–
Великобритания	2869,3	1407,2	16962,6	1112,6	654,2	68,1	189,1	237,1	424,5
Венгрия	375,7	638,3	249,5	351,4	720,7	1121,7	1393,0	897,7	1929,1
Венесуэла	–	144,0	–	523,3	1396,0	3499,9	–	–	874,0
Виргинские острова (Брит.)	–	–	–	15,4	43,7	–	–	–	–
Вьетнам	7047,7	3485,7	3537,8	3659,6	304,3	4859,7	206,8	541,5	1641,1
Гана	–	–	19,9	–	39,0	–	33,4	–	–
Германия	6726,3	7756,5	9628,2	14263,9	23316,4	17208,4	17242,9	16440,1	15431,3
Гондурас	–	–	–	7,3	–	–	–	–	–
Гонконг	3,8	–	–	–	–	–	–	–	510,6
Греция	235,1	96,7	115,9	433,2	46,6	–	29,6	24,9	–
Грузия <sup>1)</sup>	–	–	–	–	–	–	209,2	515,1	476,8
Дания	–	16,8	4,2	9,4	12,6	–	9,8	78,6	180,5
Египет	1753,0	2451,7	2155,8	24845,5	81109,8	21957,1	4016,0	16818,9	21912,8
Израиль	8,7	–	–	–	48,0	13,0	35,3	24,3	12,7
Индия	108,2	207,6	1530,8	964,3	1366,8	5798,3	6358,5	2047,2	1961,7
Индонезия	–	–	1,0	462,6	63,9	15,1	–	–	–
Иордания	–	–	318,6	–	–	–	–	–	–
Ирак	–	4084,8	908,5	–	–	–	–	–	–
Иран	5,0	47,1	59,8	24074,7	87,9	89,1	6,0	721,3	–
Испания	73,1	124,8	342,6	442,2	589,9	743,0	411,0	90,3	499,3
Италия	700,8	187,9	135,2	1709,8	62,2	246,4	227,5	866,4	448,0
Йемен	–	10,4	–	–	6997,8	–	–	135,0	–
Канада	–	–	–	0,3	81,1	698,2	251,2	292,7	222,8
Кения	–	39,6	921,2	209,1	54,8	–	1866,5	20,5	–
Кипр	43835,6	118,2	–	34,3	259,5	22,0	229,4	3491,8	3865,6
Китай	2791,7	1688,1	2108,2	3049,7	1094,0	37574,9	4581,7	3774,2	4973,8
Колумбия	179,7	475,5	477,5	178,5	15,9	–	–	–	13,1
Корея (КНДР)	98,8	21,7	125,3	–	28333,9	1459,4	68,3	9,5	508,1
Куба	749,3	2341,8	3465,3	2049,1	2731,5	4362,3	1216,9	2041,0	1253,1
Лаос	–	–	187,8	111,6	–	297,3	523,3	162,5	230,1
Латвия	398,8	885,0	1156,9	1603,9	2498,5	933,8	493,4	452,1	1324,7

	2003	2004	2005	2006	2007	2008	2009	2010	2011
Ливан	1765,6	1911,9	2786,6	389,9	—	—	—	—	—
Ливия	—	—	7544,3	—	—	—	43,5	—	—
Литва	385,0	426,9	625,3	358,5	736,7	1202,8	1471,4	1326,2	3580,6
Малайзия	—	—	—	—	—	—	4,9	1,7	—
Мальта	—	4,2	—	—	—	—	—	—	—
Марокко	—	—	—	21616,2	24474,5	—	—	—	—
Мексика	—	—	1,0	6,1	—	—	—	—	—
Монголия	4500,4	3924,4	5929,6	9326,0	10064,9	10729,2	4350,8	10147,4	10501,7
Намибия	196,5	—	77,3	—	—	—	—	—	—
Нигерия	—	—	—	17,3	117,0	551,4	—	—	—
Нидерланды	77,0	274,6	75,3	234,9	1504,7	2552,9	1927,8	1103,3	1998,7
Никарагуа	—	—	—	90,1	—	—	—	42,0	24,7
Норвегия	2,8	—	—	—	—	—	—	—	—
Объединенные Арабские Эмираты	453,2	2424,5	579,9	737,4	139,4	134,0	85,6	719,8	33,7
Пакистан	21,2	—	—	—	17,4	7,3	11,3	—	—
Панама	74,1	—	—	—	—	—	—	—	—
Польша	637,9	925,6	851,5	1253,9	1825,6	1274,9	1148,1	1120,7	1542,5
Республика Корея	8,9	184,1	316,6	884,9	677,5	837,1	779,4	1124,1	193,3
Республика Македония	34,1	—	—	—	—	84,3	66,2	22,8	—
Румыния	11,0	—	—	1,6	—	42,1	47,5	18,0	—
Сан-Томе и Принсипи	160,2	—	—	—	—	—	—	—	—
Сербия	456,5	276,5	637,6	—	527,5	719,7	1868,4	961,3	726,4
Сирия	1559,5	93,4	314,3	633,3	343,3	259,1	34249,4	172459,6	278390,3
Словакия	20239,6	—	17,4	102,0	27,9	89,4	—	25,3	—
Словения	216,9	—	123,2	—	9,7	25,2	—	51,2	23,6
США	2787,7	1633,2	947,3	11641,8	16824,8	21790,8	40640,4	22084,7	14673,2
Судан	—	—	—	124,9	—	—	103,7	21,3	—
Тайвань (Китай)	0,2	—	—	—	—	—	—	—	—
Турция	242,6	485,5	417,2	437,5	260,3	476,2	156,9	3570,5	695,0
Финляндия	123,3	41,5	3848,2	145,3	158,7	33,3	1031,9	142,7	—
Франция	383,5	1425,1	766,8	680,0	1100,9	169,7	725,8	601,0	894,6
Хорватия	356,3	610,1	794,6	786,0	1054,7	1777,6	443,9	465,4	200,6
Черногория	...	...	...	...	12,3	—	7,6	—	—
Чешская Республика	600,1	844,2	1402,6	611,0	1794,4	7816,1	1410,3	1061,1	876,8
Швейцария	6,7	4,8	7,2	283,5	514,0	405,9	241,3	—	50,6

Продолжение

	2003	2004	2005	2006	2007	2008	2009	2010	2011
Швеция	2,7	156,4	34,1	31,5	–	–	49,1	–	30,3
Экваториальная Гвинея	166,2	116,5	599,4	34,5	7,2	77,6	–	–	–
Эстония	477,9	488,4	125,8	113,9	239,7	278,5	356,5	259,4	247,2
Эфиопия	–	2148,5	1891,8	–	–	2,3	–	–	1,9
Южная Осетия	–	–	–	–	–	–	210,8	83,8	348,9
Япония	3003,8	337,1	1887,5	2554,3	2099,5	1267,9	817,5	1656,0	325,9
<b>Импорт товаров</b>									
Австралия	–	–	–	–	–	–	394,7	1023,1	1919,3
Австрия	1038,8	3,5	–	10,3	51,1	260,5	1849,6	3128,7	1684,7
Бангладеш	–	18,2	50,1	53,7	26,7	156,7	186,3	151,0	120,3
Бельгия	4751,7	2679,6	1487,0	2052,0	1697,7	2046,4	1384,4	2065,4	2367,8
Болгария	15,0	50,5	–	–	–	181,2	92,4	191,4	81,4
Бразилия	–	5,8	1406,1	119,3	1001,7	–	–	–	16,6
Великобритания	873,9	363,8	40,3	20640,6	513,7	1010,4	11062,6	936,7	698,9
Венгрия	0,6	–	–	143,3	207,9	619,0	1173,6	4920,3	6762,8
Вьетнам	1,6	–	–	–	355,3	–	127,2	–	–
Гана	–	–	–	–	–	–	–	569,6	–
Германия	12900,6	24195,0	6710,8	8633,5	10398,7	24658,8	19958,5	99562,5	84171,5
Гонконг	–	–	–	11,0	–	1,9	0,1	–	10,0
Греция	–	–	–	–	–	–	–	122,7	–
Дания	227,8	46,0	40,1	215,9	914,7	1070,5	93,8	607,9	1008,9
Египет	40,8	400,1	–	428,0	28,8	–	3,7	–	372,1
Израиль	–	–	1,7	3,1	1,1	8,9	–	–	–
Индия	56,7	209,3	246,3	885,3	779,5	1267,1	1285,0	451,0	314,7
Индонезия	197,4	53,1	–	2,1	35,5	179,1	45,2	1,5	–
Иран	6,7	55,3	2778,2	4822,8	6499,8	5812,5	779,6	5166,3	7318,0
Ирландия	9845,0	–	–	–	–	–	–	–	–
Испания	66,3	778,9	80,7	217,0	450,9	138,6	38,3	278,8	652,6
Италия	1202,4	359,2	358,4	8110,2	2912,9	21573,5	20249,0	20538,4	40653,5
Канада	15,6	45,5	–	187,6	325,8	548,3	–	41,0	50,1
Китай	261,0	331,6	913,5	4853,3	52183,6	49410,8	11880,2	30328,2	61946,9
Корея (КНДР)	33,0	–	–	–	–	–	–	–	–
Республика Корея	135,7	21,5	4740,0	11648,5	15647,5	19455,8	13221,0	25587,5	28541,8
Кот – Д' Ивуар	10630,1	8555,7	7508,1	8275,7	10086,2	11656,1	10962,4	7621,9	11511,3
Латвия	78,0	651,8	835,7	416,6	290,6	–	71,9	17,0	–
Ливия	–	4,6	–	–	–	–	–	–	–
Литва	–	–	26,1	37,7	–	6,1	1,4	3515,9	8478,2
Малайзия	318,2	227,2	55,8	42,1	–	2,7	61,4	21,8	57,2
Мексика	–	0,2	12,7	15,9	–	33,4	102,9	286,3	473,4

	2003	2004	2005	2006	2007	2008	2009	2010	2011
Нигерия	131,6	144,8	9,3	–	–	–	–	–	–
Нидерланды	2673,2	176,9	147,6	212,7	1252,6	635,0	234,7	413,2	2022,2
Норвегия	–	–	–	7,7	1581,2	808,8	–	28,7	1236,7
Объединённые Арабские Эмираты	–	–	–	15,2	–	12,3	30,3	–	–
Пакистан	2,1	–	–	8,1	–	–	–	–	–
Польша	1974,7	5274,9	8791,5	4131,0	5957,4	5221,8	4549,4	4065,2	7351,6
Румыния	2,0	–	–	–	–	22,8	194,2	575,1	577,5
Сербия	339,1	501,0	575,4	–	620,3	324,0	638,4	18,0	188,7
Сирия	–	–	33,3	599,1	510,5	1073,3	1026,1	1504,7	1537,4
Словакия	409,4	13,8	196,4	6,5	–	82,7	1901,0	203,4	261,4
Словения	–	–	–	–	–	–	–	526,6	1744,7
США	3952,7	6248,5	3295,7	4851,1	3952,5	7019,3	4898,4	5751,6	9295,6
Таиланд	–	5,3	3,0	1,9	–	–	42,0	1,5	–
Тайвань	–	49,7	5,8	–	148,8	1296,1	114,4	2390,5	2231,7
Того	–	–	–	–	–	–	2889,2	9443,7	6951,5
Турция	742,7	716,3	1059,5	739,0	964,9	1378,5	762,6	1670,4	5282,8
Финляндия	9,4	–	288,2	1779,1	–	0,2	–	50,8	2,3
Франция	125,0	1026,5	2200,8	1219,8	1373,4	4133,9	1471,5	3000,2	7231,6
Хорватия	88,8	120,0	92,6	144,7	104,8	85,6	20,2	59,2	55,1
Черногория	...	...	...	...	56,7	–	–	–	–
Чешская Рес- публика	2605,0	1986,4	1503,2	3173,0	6191,3	9527,9	11651,6	19401,8	21604,9
Швейцария	372,2	649,8	–	956,2	4937,6	2165,5	2059,8	10703,9	6435,9
Швеция	81,4	20,8	1,0	121,0	143,0	97,1	1464,5	816,4	3210,1
Эстония	269,3	10,3	–	5,3	–	328,3	7,7	8,5	32,9
Япония	53,2	20,4	84,0	10112,6	44228,9	7030,9	111,8	104,2	580,3

<sup>1)</sup> С сентября 2009 г. Грузия входит в состав стран дальнего зарубежья

## ВНЕШНЯЯ ТОРГОВЛЯ УЛЬЯНОВСКОЙ ОБЛАСТИ СО СТРАНАМИ СНГ

(в фактически действовавших ценах, тыс. долларов США)  
(по данным Приволжского Таможенного управления)

	2003	2004	2005	2006	2007	2008	2009	2010	2011
<b>Экспорт товаров</b>									
Азербайджан	2045,2	6141,1	6430,2	7527,6	11313,1	10745,0	7708,3	11062,5	9657,2
Армения	468,4	1467,2	1672,6	2005,7	2327,3	3981,8	1761,4	2075,9	2103,3
Грузия <sup>1)</sup>	213,2	537,9	1738,0	1131,2	1399,5	3453,1	210,3	–	–
Казахстан	29636,2	38880,1	47727,8	57982,5	82563,9	62639,6	38896,4	19475,3	... <sup>2)</sup>
Киргизия	604,6	1414,8	855,5	1863,3	3126,8	2364,7	2265,0	1642,4	2793,9
Молдавия	745,3	1170,8	946,8	607,2	1069,3	1937,5	1214,2	1113,2	1653,9
Таджикистан	1654,7	2241,1	4313,9	2081,2	2482,2	3418,1	1352,5	1162,7	1330,8
Туркмения	1091,9	1425,2	4189,3	2375,7	4454,1	15744,6	11930,4	4024,6	4601,4
Узбекистан	5384,6	4733,6	4339,1	24812,4	16460,6	9292,0	4478,3	3951,1	3331,2
Украина	28144,3	49543,3	39808,8	57676,7	76094,4	63274,8	30173,5	48068,6	39635,1
<b>Импорт товаров</b>									
Азербайджан	–	5,0	26,2	–	–	–	154,3	–	–
Армения	10,0	–	–	5,2	14,9	9,6	183,6	210,1	235,8
Грузия <sup>1)</sup>	–	–	–	141,0	–	6,3	–	–	–
Казахстан	881,3	1451,2	636,8	697,6	3944,2	6846,4	5738,9	4774,6	... <sup>2)</sup>
Киргизия	1263,2	1092,4	146,0	–	–	47,8	–	54,5	–
Молдавия	128,3	1,7	270,6	–	–	131,6	85,3	157,6	0,6
Таджикистан	0,9	44,0	20,0	–	–	–	28,8	22,2	–
Туркмения	34,8	80,0	323,5	157,8	214,7	242,1	127,7	134,9	251,2
Узбекистан	88,2	70,2	122,1	335,0	19614,7	1710,0	0,4	125,7	325,7
Украина	13593,5	16695,2	15868,8	17982,8	21123,8	20408,7	11831,5	20163,8	67850,2
<sup>1)</sup> С сентября 2009 г. Грузия входит в состав стран дальнего зарубежья <sup>2)</sup> В связи с вступлением Республики Казахстан в Таможенный Союз Приволжское таможенное управление данными об объёмах экспорта и импорта за 2011 год не располагает									

### ТОВАРНАЯ СТРУКТУРА ЭКСПОРТА ОБЛАСТИ

(в фактически действовавших ценах, тыс. долларов США)  
(по данным Приволжского Таможенного управления)

	2003	2004	2005	2006	2007	2008	2009	2010	2011
Молоко, молочные продукты	24	11	16	292	1147	2399	2347	1498	645
Водка	–	–	–	887	1115	690	604	646	761
Овощи	60	89	95	353	300	242	402	161	374
Злаки – всего	389	–	–	7	–	–	16	–	1565
Кондитерские изделия	39	575	676	807	889	1221	947	1425	1668
Нефть и нефтепродукты	9	6	8	73	147	4835	4878	7899	11772
Лесоматериалы	3756	3703	5912	6927	9239	2747	3612	5062	3049
Фанера клееная	5	–	–	–	4	365	686	600	487
Черные металлы, включая отходы и лом черных металлов	1	25	–	–	244	124	243	3409	217
Цветные металлы и изделия	77	5	78	2377	159	29	578	2917	4707
Средства наземного транспорта	75376	110581	92869	118740	146133	135024	64373	105813	150271
в том числе:									
автомобили легковые	42577	57269	51437	59122	64215	65718	21066	15316	14594
автомобили грузовые	15033	19928	16862	15194	28173	36582	9721	18717	14955
Летательные аппараты	352	618	1022	60278	97377	36357	74	469	396
Оборудование и механические приспособления	11828	17868	35743	28619	38514	25852	19118	9124	11375
в том числе станки металлорежущие	290	2048	396	839	138	639	216	66	872
Электрические машины и оборудование	4199	4564	6650	8585	11160	9564	8296	10012	15052
Приборы и аппараты	1647	2063	2129	1411	3052	2596	1694	1356	1043
Мебель, постельные принадлежности	8227	10638	12657	17629	31312	24564	19804	18787	17829

### ТОВАРНАЯ СТРУКТУРА ИМПОРТА ОБЛАСТИ

(в фактически действовавших ценах, тыс. долларов США)  
(по данным Приволжского Таможенного управления)

	2003	2004	2005	2006	2007	2008	2009	2010	2011
Рыба, рыба замороженная, филе рыб	–	–	–	–	3321	2604	314	–	–
Молоко, молочные продукты	4424	2402	–	–	–	–	98	208	221
Сахар – сырец	–	–	1268	–	–	–	–	–	–
Какао – бобы	10630	8556	7508	8276	10130	11801	13852	17635	18463
Нефть и нефтепродукты	5	–	7	12	3323	5631	2376	5000	6852
Бумага, картон, изделия из бумажной массы	1034	490	797	612	1250	831	1394	981	1297
Шерсть	131	158	59	167	146	33	87	135	297
Химические нити	911	608	344	367	293	822	227	108	105
Черные металлы	1069	366	429	459	2938	7422	6779	7135	5707
Оборудование и механические приспособления	13112	28386	18826	43030	28784	48170	37030	134994	147600
Электрические машины и оборудование	4946	2824	1184	4827	9707	10703	18040	25270	45358
Средства наземного транспорта	8392	10146	14012	32532	99038	74277	21492	43588	61994
Приборы, лабораторное и медицинское оборудование	3774	4073	913	1741	4478	7720	6640	4123	13078
Мебель, постельные принадлежности	249	233	196	454	1013	1324	3418	6963	12821

**СТАТИСТИЧЕСКИЙ ЕЖЕГОДНИК**

**УЛЬЯНОВСКАЯ ОБЛАСТЬ  
2012**

**том 2**

**Ответственные за выпуск:**

В.А. Ефремов  
Т.Г. Осипова  
Н.А. Студеникина  
Т.Г. Токарева

Тел.: (8422)41 13 28  
32 43 62  
32 33 03  
32 47 05

**Компьютерная верстка  
отдела сводных статистических  
работ Ульяновскстата**

С.В. Ряполова

Подписано в печать 30.10.2012 г.  
Формат 60x84 1/8  
Отпечатано на ризографическом  
оборудовании  
Тираж 30 экз.

Гарнитура Arial  
Объем 30,8 усл. п.л.

Заказ № 1010

Отпечатано в Ульяновскстате  
432970, Ульяновск, ул. Энгельса, 1/32



Согласно "Положению о Федеральной службе государственной статистики", органы статистики являются собственниками собираемой и разрабатываемой ими статинформации. Росстату, его территориальным органам на местах предоставлено исключительное право на издание и распространение статистической информации.

При использовании материалов Ульяновскстата в средствах массовой информации ссылка на источник обязательна.

Периодические издания, статистические сборники, а также перечень разнообразной статистической информации и много другого интересного и нужного для себя Вы найдёте в "Каталоге статистических изданий и информационных услуг" Территориального органа Росстата по Ульяновской области.

Информация, публикуемая Ульяновскстатом, носит системный характер, раскрывает динамику явлений, подкреплена методическими комментариями, что делает её доступной для самой широкой аудитории.

Мы предлагаем Вам сотрудничество с нами, что обеспечит доступ к информации об экономике и социальной сфере Ульяновской области и муниципальных образований, и откроет новые возможности для Вашей деятельности.

**Приглашаем Вас ознакомиться с Каталогом и стать клиентом нашей информационной базы по адресу:**

432970, г. Ульяновск, ул. Энгельса, д. 1/32

E-mail: [ulobl@statcom.mv.ru](mailto:ulobl@statcom.mv.ru)

<http://uln.gks.ru>

**С нами также можно связаться по телефону:**

(8422) 32 47 67; 32 43 82