



ФЕДЕРАЛЬНАЯ СЛУЖБА ГОСУДАРСТВЕННОЙ СТАТИСТИКИ
Территориальный орган Федеральной службы
государственной статистики по Сахалинской области



Сахалинская область **в цифрах** **2012-2016 гг.**



ФЕДЕРАЛЬНАЯ СЛУЖБА ГОСУДАРСТВЕННОЙ СТАТИСТИКИ
Территориальный орган Федеральной службы
государственной статистики по Сахалинской области
(Сахалинстат)

Сахалинская область **в цифрах**

(2012 - 2016гг.)

Статистический сборник
(код издания 1.4)

Исх. № 1154-ОИСУ

19 октября 2017 года

г. Южно-Сахалинск
2017 год

УДК 311 (571 64)

Редакционная коллегия:

И.Г. Лемзекова - Председатель редакционной коллегии

А.В. Миняйло, Л.М. Подстречная, А.В. Заяц

Сахалинская область в цифрах:

Статистический сборник /Сахалинстат - Южно-Сахалинск, 2017, - 275 стр./

В статистическом сборнике представлена информация о социально-экономическом положении Сахалинской области за 2012-2016 гг.

Помещены данные, характеризующие государственное устройство Сахалинской области, географическое положение, национальное богатство. В сборник включено более 200 таблиц, характеризующих развитие экономики Сахалинской области в целом, а также ее отдельных секторов. Информация о деятельности организаций представлена по видам экономической деятельности. Некоторые таблицы и графики позволяют сопоставить показатели области с аналогичными показателями по Дальневосточному Федеральному округу.

Данные рассчитаны в соответствии с принципами современной методологии, что позволяет сопоставить их с международными показателями.

Для высшего управленческого персонала, руководителей и работников предприятий и организаций, научных, предпринимательских и банковских кругов, профессорско-преподавательского состава, аспирантов и студентов экономических вузов, других заинтересованных пользователей.

УДК 311 (571 64)

ПРЕДИСЛОВИЕ

В статистическом сборнике публикуются основные показатели, характеризующие социально-экономическое положение Сахалинской области в 2012 – 2016гг.

Сборник подготовлен по материалам разработок официальной государственной статистической отчетности предприятий и организаций, баланса денежных доходов и расходов населения, выборочного обследования бюджетов 405 домашних хозяйств, выборочного обследования рабочей силы, единовременных учетов и обследований, других форм статистического наблюдения.

Кроме того, использована информация, полученная по запросам Сахалинстата от территориальных органов федеральных органов исполнительной власти и других субъектов официального статистического учета Сахалинской области, данные официальных статистических изданий Росстата и Сахалинстата прошлых лет.

Сборник содержит следующие разделы:

- Основные социально-экономические характеристики Сахалинской области*
- Государственное устройство Сахалинской области*
- Климат и природные ресурсы*
- Охрана окружающей среды*
- Население*
- Труд*
- Уровень жизни населения*
- Образование*
- здравоохранение*
- Культура, туризм, отдых*
- Система национальных счетов*
- Предприятия и организации*
- Добыча полезных ископаемых, обрабатывающие производства, производство и распределение электроэнергии, газа и воды, рыболовство*
- Сельское и лесное хозяйство*
- Строительство*
- Транспорт и связь*
- Торговля и услуги населению*
- Научные исследования и инновации*
- Финансы*
- Инвестиции*
- Цены и тарифы*
- Внешнеэкономическая деятельность*

За ряд лет отдельные показатели пересчитаны согласно указаниям и по методике Росстата, в ряде случаев являются предварительными и будут уточнены в последующих изданиях.

Данные по годовой бухгалтерской отчетности с 2015 года приведены с учетом Федерального закона от 06.12.2011 №402-ФЗ «О бухгалтерском учете».

ОТВЕТСТВЕННЫЕ ЗА РАЗДЕЛЫ СБОРНИКА

		Телефоны			Телефоны
Государственное устройство Сахалинской области	Л.С. Пак Р.П. Дьяченко	43-41-79 43-39-37	Сельское и лесное хозяйство	В.В. Римша	43-44-99
Географическое положение и природные ресурсы	А.В. Заяц	43-38-73	Строительство	С.А. Якимлюк	42-53-86
Охрана окружающей среды	В.В. Римша	43-44-99	Транспорт и связь	В.В. Римша	43-44-99
Население	Л.С. Пак	43-41-79	Торговля	В.В. Римша	43-44-99
Труд	С.Н. Шаповалова	43-06-47	Услуги	В.В. Римша	43-44-99
Уровень жизни населения	Л.С. Пак А.В. Заяц	43-41-79 43-38-73	Научные исследования и инновации	С.Н. Шаповалова	43-06-47
Образование; Здравоохранение; Культура, туризм и отдых	С.Н. Шаповалова Л.С. Пак В.В. Римша	43-06-47 43-25-62 43-44-99	Финансы	А.В. Заяц	43-38-73
Система национальных счетов	А.В. Заяц	43-38-73	Инвестиции	С.А. Якимлюк А.В. Заяц	42-53-86 43-38-73
Предприятия и организации	Р.П. Дьяченко А.В. Заяц С.А. Якимлюк	43-39-37 43-38-73 42-53-86	Цены и тарифы	А.В. Заяц	43-37-23 43-68-80
Добыча полезных ископаемых, обрабатывающие производства, производство и распределение электроэнергии, газа и воды, рыболовство	С.А. Якимлюк	42-53-86	Внешнеэкономическая деятельность	А.В. Заяц	43-38-73

СПИСОК СОКРАЩЕНИЙ

мм - миллиметр	л.с. - лошадиная сила
м - метр	руб. - рубль
пог. м - погонный метр	долл. - доллар
кв. м - квадратный метр	г. - год
куб. м - кубический метр	шт. - штука
км - километр	л- литр
кв. км - квадратный километр	дкл - декалитр
куб. км - кубический километр	га - гектар
г - грамм	экз. - экземпляр
кг - килограмм	р. - раз
т - тонна	тыс. - тысяча
т-км - тонно-километр	млн. - миллион
квт - киловатт	млрд. - миллиард
квт-ч - киловатт-час	трлн. - триллион

В сборнике приняты условные обозначения:

- данных не имеется

... данные конфиденциальные

0,0 значение показателя меньше единицы измерения

СОДЕРЖАНИЕ

	Стр.
ПРЕДИСЛОВИЕ	3
1. ОСНОВНЫЕ СОЦИАЛЬНЫЕ И ЭКОНОМИЧЕСКИЕ ХАРАКТЕРИСТИКИ САХАЛИНСКОЙ ОБЛАСТИ	7
2. ГОСУДАРСТВЕННОЕ УСТРОЙСТВО САХАЛИНСКОЙ ОБЛАСТИ	17
3. КЛИМАТ И ПРИРОДНЫЕ РЕСУРСЫ	23
4. ОХРАНА ОКРУЖАЮЩЕЙ СРЕДЫ	27
5. НАСЕЛЕНИЕ	33
Основные демографические показатели.....	35
Численность и состав населения.....	36
Показатели естественного движения населения.....	38
Рождаемость.....	38
Смертность.....	39
Браки и разводы.....	40
Миграция.....	41
6. ТРУД	43
Занятость и безработица.....	45
Прием и выбытие работников, использование рабочего времени.....	51
Условия труда, производственный травматизм.....	54
7. УРОВЕНЬ ЖИЗНИ НАСЕЛЕНИЯ	63
Индикаторы уровня жизни населения.....	65
Доходы населения.....	66
Распределение доходов и социально-экономическая дифференциация населения.....	70
Социальная защита населения.....	75
Жилищные условия населения.....	76
Правонарушения.....	79
8. ОБРАЗОВАНИЕ	81
Дошкольное образование.....	83
Дополнительное образование и спортивная подготовка детей.....	84
9. ЗДРАВООХРАНЕНИЕ	85
Лечебно-профилактическая помощь населению.....	87
Заболеваемость населения.....	90
Инвалидность населения.....	93
10. КУЛЬТУРА, ТУРИЗМ И ОТДЫХ	95
Культура.....	97
Туризм и отдых.....	98
11. СИСТЕМА НАЦИОНАЛЬНЫХ СЧЕТОВ	103
Показатели национальных счетов.....	105
Национальное богатство.....	106
12. ПРЕДПРИЯТИЯ И ОРГАНИЗАЦИИ	109
Общая характеристика предприятий и организаций.....	111
Малое предпринимательство.....	120
Приватизация.....	125
Деятельность предприятий и организаций с участием иностранного капитала.....	126
13. ДОБЫЧА ПОЛЕЗНЫХ ИСКОПАЕМЫХ, ОБРАБАТЫВАЮЩИЕ ПРОИЗВОДСТВА, ПРОИЗВОДСТВО И РАСПРЕДЕЛЕНИЕ ЭЛЕКТРОЭНЕРГИИ, ГАЗА И ВОДЫ, РЫБОЛОВСТВО	131
Общэкономические показатели.....	133
Материально-техническая база.....	136
Добыча полезных ископаемых.....	141
Обрабатывающие производства.....	144
Производство и распределение электроэнергии, газа и воды.....	152
Рыболовство.....	154
14. СЕЛЬСКОЕ И ЛЕСНОЕ ХОЗЯЙСТВО	155

	Стр.
Основные показатели сельского хозяйства.....	157
Материально-техническая база сельского хозяйства.....	161
Растениеводство.....	163
Животноводство.....	165
Лесозаготовки.....	168
15. СТРОИТЕЛЬСТВО.....	169
Деятельность строительных организаций.....	171
Материально-техническая база строительства.....	173
Жилищное и социально-культурное строительство.....	174
16. ТРАНСПОРТ И СВЯЗЬ.....	177
Основные показатели транспорта.....	179
Грузовые перевозки.....	180
Пассажирские перевозки.....	180
Материально-техническая база транспорта.....	181
Аварийность на транспорте.....	182
Связь.....	183
17. ТОРГОВЛЯ И УСЛУГИ НАСЕЛЕНИЮ.....	185
Розничная торговля.....	187
Оптовая торговля.....	193
Услуги населению.....	197
18. НАУЧНЫЕ ИССЛЕДОВАНИЯ И ИННОВАЦИИ.....	203
Организации, выполнявшие исследования и разработки.....	205
Кадры науки.....	205
Подготовка научных кадров.....	207
Инновационная деятельность.....	207
19. ФИНАНСЫ.....	209
Государственные финансы.....	211
Денежно-кредитная система.....	215
Финансовая деятельность предприятий и организаций.....	216
20. ИНВЕСТИЦИИ.....	221
Финансовые вложения.....	223
Инвестиции в нефинансовые активы.....	227
Иностранные инвестиции.....	232
21. ЦЕНЫ И ТАРИФЫ.....	237
Индексы потребительских цен и средние потребительские цены на товары и услуги.....	239
Индексы цен и средние цены на рынке жилья.....	244
Индексы цен производителей.....	245
22. ВНЕШНЕЭКОНОМИЧЕСКАЯ ДЕЯТЕЛЬНОСТЬ.....	249
Внешняя торговля.....	251
МЕТОДОЛОГИЧЕСКИЕ ПОЯСНЕНИЯ.....	265

МЕТОДОЛОГИЧЕСКИЕ ПОЯСНЕНИЯ

ОХРАНА ОКРУЖАЮЩЕЙ СРЕДЫ

Выброс в атмосферу загрязняющих веществ – поступление в атмосферный воздух загрязняющих веществ (оказывающих неблагоприятное воздействие на здоровье населения и окружающую среду) от стационарных и передвижных источников выбросов. Учитываются все загрязнители, поступающие в атмосферный воздух как после прохождения пылегазоочистных установок на организованных источниках загрязнения, так и без очистки от организованных и неорганизованных источников загрязнения. Учет выбросов загрязняющих атмосферу веществ ведется как по их агрегатному состоянию (твердые, газообразные, жидкие), так и по отдельным веществам (ингредиентам).

НАСЕЛЕНИЕ

Первоисточником получения сведений о населении являются переписи населения.

В таблицах, характеризующих общую численность жителей, указана численность постоянного населения от итогов переписи 2010 года, к которому относятся лица, находившиеся на момент переписи на данной территории. К **постоянному населению** относятся лица, постоянно проживающие на данной территории, включая временно отсутствующих.

Распределение населения на городское и сельское производится по месту проживания, при этом городскими населенными пунктами считаются населенные пункты, отнесенные в установленном законодательном порядке к категории городских. Все остальные населенные пункты являются сельскими.

Общие коэффициенты рождаемости и смертности - отношение соответственно числа родившихся (живыми) и числа умерших в течение календарного года к среднегодовой численности населения. Исчисляются в промилле (на 1000 человек населения).

Коэффициент естественного прироста - разность общих коэффициентов рождаемости и смертности.

Среднегодовая численность населения - средняя арифметическая из численности на начало и конец соответствующего года.

Для развернутой (полной) характеристики демографической ситуации наряду с общими коэффициентами используются и специальные коэффициенты. Среди них: **ожидаемая продолжительность жизни при рождении** - число лет, которое в среднем предстояло бы прожить одному человеку из поколения родившихся при условии, что на протяжении всей жизни этого поколения уровень смертности в каждом возрасте останется таким, как в годы, для которых вычислен показатель. Ожидаемая продолжительность жизни является наиболее адекватной обобщающей характеристикой современного уровня смертности во всех возрастах; **коэффициент смертности по причинам смерти** - отношение числа умерших от указанных причин смерти к среднегодовой численности наличного населения по текущей оценке. В отличие от общих коэффициентов смертности они рассчитаны не на 1000 населения, а на 100000 населения; коэффициенты смертности в трудоспособном возрасте по основным классам причин смерти вычисляются за один год как частное от деления числа умерших в трудоспособном возрасте от указанного класса причин смерти на среднегодовую численность лиц того же возраста. **Общие коэффициенты брачности и разводимости** - отношение соответственно числа заключенных и расторгнутых в течение календарного года браков к среднегодовой численности наличного населения. Как и общие коэффициенты рождаемости и смертности они исчисляются в промилле.

ТРУД

Экономически активное население (рабочая сила) – лица в возрасте, установленном для измерения экономической активности населения (15-72 года), которые в рассматриваемый период (обследуемую неделю) считаются занятыми или безработными.

Занятые в экономике - лица, которые в рассматриваемый период выполняли оплачиваемую работу по найму, а также приносящую доход работу не по найму как с привлечением, так и без привлечения наемных работников. В численность занятых включаются лица, которые выполняли работу в качестве помогающих на семейном предприятии, лица, которые временно отсутствовали на работе, а также лица, занятые в домашнем хозяйстве производством товаров и услуг для продажи или обмена.

Безработные - лица в возрасте, установленном для измерения экономической активности населения (15-72года), которые в рассматриваемый период:

не имели работы (доходного занятия);

занимались поиском работы, т. е. обращались в государственную или коммерческую службу занятости, использовали или помещали объявления в СМИ, Интернет, непосредственно обращались к администрации организации или работодателю, использовали личные связи и т.д. или предпринимали шаги к организации собственного дела;

были готовы приступить к работе в течение обследуемой недели.

Обучающиеся в общеобразовательных учреждениях, пенсионеры и инвалиды учитываются в качестве безработных, если они не имели работы, занимались поиском работы и были готовы приступить к ней.

Уровень безработицы – отношение численности безработных определенной возрастной группы к численности экономически активного населения соответствующей возрастной группы, рассчитанное в процентах.

Продолжительность безработицы (продолжительность поиска работы) - это промежуток времени, в течение которого лицо, будучи незанятым, ищет работу, используя при этом любые способы.

В численность **принятых** работников включаются лица, зачисленные в отчетном периоде в организацию приказом (распоряжением) о приеме на работу. В число **выбывших** включаются все работники, оставившие работу в данной организации независимо от оснований, уход или перевод которых оформлен приказом.

Удельный вес численности работников, работающих в условиях, не отвечающих гигиеническим нормативам условий труда, исчисляется делением численности работников, испытывающих воздействие хотя бы одного вредного производственного фактора в пределах, превышающих установленные гигиенические нормативы условий труда, на общую численность работников соответствующих видов экономической деятельности (в процентах).

Удельный вес численности работников, занятых на тяжелых работах, исчисляется делением численности работников, физическая нагрузка которых за смену превышает нормы предельно допустимых нагрузок при подъеме и перемещении тяжестей вручную, на общую численность работников соответствующих видов экономической деятельности (в процентах).

Удельный вес численности работников, работающих на оборудовании, не отвечающем требованиям охраны труда, исчисляется делением численности работников, работающих на оборудовании, машинах и механизмах, не отвечающих требованиям системы стандартов безопасности труда, на общую численность работников соответствующих видов экономической деятельности (в процентах).

Удельный вес численности работников, работающих во вредных и опасных условиях труда, исчисляется делением численности лиц, имеющих право хотя бы на один из основных видов компенсаций, предоставляемых им за работу в производствах, цехах и профессиях с тяжелыми и вредными условиями труда, на общую численность работников соответствующих видов экономической деятельности (в процентах). При этом каждый работник может иметь право на один или несколькими видами компенсаций.

К численности пострадавших при несчастных случаях на производстве с утратой трудоспособности на один рабочий день и более и со смертельным исходом относятся лица, подлежащие учету на основании акта по форме Н-1.

УРОВЕНЬ ЖИЗНИ НАСЕЛЕНИЯ

Денежные доходы населения включают доходы лиц, занятых предпринимательской деятельностью, выплаченную заработную плату наемных работников (начисленную заработную плату, скорректированную на изменение просроченной задолженности), социальные выплаты (пенсии, пособия, стипендии, страховые возмещения и прочие выплаты), доходы от собственности в виде процентов по вкладам, ценным бумагам, дивидендов и другие доходы.

Среднедушевые денежные доходы (в месяц) исчисляются делением годового объема денежных доходов на 12 на среднегодовую численность населения.

Реальные располагаемые денежные доходы – относительный показатель, исчисленный путем деления индекса номинального размера (т.е. фактически сложившегося в отчетном периоде) располагаемых денежных доходов населения на индекс потребительских цен за соответствующий период. Денежные доходы за вычетом обязательных платежей и взносов представляют собой располагаемые денежные доходы населения.

Реальные денежные доходы– относительный показатель, исчисленный путем деления индекса номинального размера (т.е. фактически сложившегося в отчетном периоде) денежных доходов населения на индекс потребительских цен за соответствующий временной период.

Среднемесячная номинальная начисленная заработная плата исчисляется делением фонда начисленной заработной платы работников на среднесписочную численность работников и на количество месяцев в период.

Реальная начисленная заработная плата характеризует покупательную способность заработной платы в отчетном периоде в связи с изменением цен на потребительские товары и услуги по сравнению с базисным периодом.

Средний размер назначенных пенсий определяется делением общей суммы назначенных пенсий (1995-2001гг. – с учетом компенсации) на численность пенсионеров, состоящих на учете в системе пенсионного фонда Российской Федерации (до 2002 г. – в органах социальной защиты населения). Реальный размер назначенных пенсий – относительный показатель, исчисленный путем деления индекса номинального размера (т.е. фактически сложившегося в отчетном периоде) назначенных пенсий на индекс потребительских цен за соответствующий временной период.

К пенсионерам относятся лица, реализовавшие право на получение пенсии в соответствии с законодательством Российской Федерации и межгосударственными соглашениями, постоянно проживающие в Российской Федерации.

Распределение населения по величине среднедушевых денежных доходов характеризует дифференциацию населения по уровню материального достатка и представляет собой показатели численности (или долей) населения, сгруппированного в заданных интервалах по уровню среднедушевых денежных доходов.

Величина прожиточного минимума в соответствии с Федеральным законом от 24 октября 1997г. №134-ФЗ «О прожиточном минимуме в Российской Федерации» представляет собой стоимостную оценку потребительской корзины, а также обязательные платежи и сборы.

Потребительская корзина включает минимальные наборы продуктов питания, непродовольственных товаров и услуг, необходимых для сохранения здоровья человека и обеспечения его жизнедеятельности и устанавливается федеральным законом - в целом по Российской Федерации, законодательными (представительными) органами субъектов Российской Федерации – в субъектах Российской Федерации.

Стоимостная оценка потребительской корзины в целом по Российской Федерации осуществляется на основании Федерального закона от 31 марта 2006 г. №44-ФЗ «О потребительской корзине в целом по Российской Федерации» (в 2000-2004 гг. - на основании Федерального закона от 20 ноября 1999 г. № 201-ФЗ) и данных Росстата об уровне потребительских цен (тарифов) на товары и услуги, формирующие потребительскую корзину. Наблюдение за уровнем потребительских цен (тарифов) для исчисления величины прожиточного минимума в целом по Российской Федерации осуществляется органами государственной статистики во всех субъектах Российской Федерации по перечню товаров-представителей, включающему 156 наименований товаров и услуг.

Величина прожиточного минимума определяется ежеквартально в среднем на душу населения, а также для трех социально-демографических групп населения (трудоспособное население, пенсионеры, дети) и устанавливается: в целом по Российской Федерации - Правительством Российской Федерации и по субъектам Российской Федерации – органами исполнительной власти субъектов Российской Федерации.

Численность населения с денежными доходами ниже величины прожиточного минимума определяется на основе данных о распределении населения по величине среднедушевых денежных доходов и является результатом их соизмерения с величиной прожиточного минимума.

Выборочное обследование бюджетов домашних хозяйств является методом государственного статистического наблюдения за уровнем жизни населения.

Проводится с целью получения данных о распределении населения по уровню материального благосостояния; получения весовых показателей для расчета индекса потребительских цен, обеспечения данных для составления счетов сектора домашних хозяйств в системе национальных счетов.

Расходы на конечное потребление домашних хозяйств состоят из потребительских расходов, а также оценки в денежном эквиваленте стоимости натуральных поступлений продуктов питания, непродовольственных товаров и услуг. В расходы на конечное потребление не включается стоимость товаров, если они были приобретены не для собственного потребления.

Потребительские расходы домашних хозяйств являются частью денежных расходов, направленных на приобретение потребительских товаров и услуг. В их составе не учитываются расходы на покупку произведений искусства, антиквариата и ювелирных изделий, приобретенных в качестве капиталовложений, оплату материалов и работ по строительству и капитальному ремонту жилых или подсобных помещений, являющиеся инвестициями.

Располагаемые ресурсы домашних хозяйств – объем денежных и натуральных (в стоимостной оценке) средств, которыми располагали домашние хозяйства для финансирования своего потребления и создания сбережений в период обследования.

Жилищный фонд - совокупность всех жилых помещений, находящихся на территории Российской Федерации.

Жилым помещением признается изолированное помещение, которое является недвижимым имуществом и пригодно для постоянного проживания граждан (отвечает установленным санитарным и техническим правилам и нормам, иным требованиям законодательства).

В составе жилищного фонда не учитываются дачи, летние садовые домики, спортивные и туристские базы, мотели, кемпинги, санатории, дома отдыха, пансионаты, дома для приезжих, гостиницы, казармы, кельи, железнодорожные вагончики и другие строения.

частный жилищный фонд - совокупность жилых помещений, находящихся в собственности граждан и в собственности юридических лиц;

государственный жилищный фонд - совокупность жилых помещений, принадлежащих на праве собственности Российской Федерации (жилищный фонд Российской Федерации), и жилых помещений, принадлежащих на праве собственности субъектам Российской Федерации (жилищный фонд субъектов Российской Федерации);

муниципальный жилищный фонд - совокупность жилых помещений, принадлежащих на праве собственности муниципальным образованиям.

Общая площадь жилых домов состоит из суммы площади всех частей такого помещения, включая площадь помещений вспомогательного использования, предназначенных для удовлетворе-

ния гражданами бытовых и иных нужд, связанных с их проживанием в жилом помещении, за исключением балконов, лоджий, веранд и террас.

Зарегистрированное преступление - выявленное и официально взятое на учет общественно-опасное деяние, предусмотренное уголовным законодательством.

Регистрация преступлений, лиц, их совершивших, и уголовных дел осуществляется только органами Министерства внутренних дел Российской Федерации.

В **численность осужденных** входят лица, в отношении которых судами вынесены обвинительные приговоры, и эти приговоры вступили в законную силу.

ЗДРАВООХРАНЕНИЕ

Уровень заболеваемости определяется отношением числа больных с впервые установленным диагнозом к среднегодовой численности постоянного населения.

Инвалидность означает социальную недостаточность вследствие нарушения здоровья со стойким расстройством функций организма, приводящую к ограничению жизнедеятельности и необходимости социальной защиты.

Стационарное учреждение социального обслуживания граждан пожилого возраста и инвалидов (взрослых и детей, до 1997 г. – дома-интернаты) - медико-социальное учреждение, предназначенное для постоянного проживания граждан пожилого возраста и инвалидов, нуждающихся в уходе, бытовом и медицинском обслуживании.

СИСТЕМА НАЦИОНАЛЬНЫХ СЧЕТОВ

Валовой региональный продукт (валовая добавленная стоимость в основных ценах) представляет собой стоимость товаров и услуг, произведенных для конечного использования. Валовой региональный продукт рассчитывается производственным методом как разница между выпуском и промежуточным потреблением.

Выпуск товаров и услуг представляет собой суммарную стоимость товаров и услуг, являющихся результатом производственной деятельности единиц-резидентов национальной экономики в отчетном периоде. Реализованные товары и услуги включаются в выпуск по фактической рыночной стоимости, нереализованная готовая продукция – по средним рыночным ценам, изменение незавершенного производства – по себестоимости.

Промежуточное потребление состоит из стоимости товаров и услуг, которые трансформируются или полностью потребляются в процессе производства в отчетном периоде. Потребление основного капитала не входит в состав промежуточного потребления.

Валовая добавленная стоимость исчисляется на уровне отраслей и секторов как разность между выпуском товаров и услуг и промежуточным потреблением.

Валовой внутренний продукт характеризует конечный результат производственной деятельности экономических единиц – резидентов, который измеряется стоимостью товаров и услуг, произведенных этими единицами для конечного использования.

Основные фонды составляют важнейшую часть национального богатства.

К основным фондам относятся здания, сооружения, машины и оборудование, транспортные средства, инструменты, рабочий и продуктивный скот и другие виды основных фондов.

В составе основных фондов учтены основные фонды предприятий и организаций всех форм собственности, а также основные фонды, находящиеся в собственности физических лиц. В составе этих фондов учтены жилые дома и основные фонды личного подсобного хозяйства (хозяйственные постройки, многолетние насаждения, рабочий и продуктивный скот).

ПРЕДПРИЯТИЯ И ОРГАНИЗАЦИИ

Учет субъектов осуществляется в ЕГРПО по их местонахождению органами государственной статистики во взаимодействии с органами государственной регистрации, а также с органами исполнительной власти и другими юридическими лицами, наделенными правами создания предприятий и контроля за их деятельностью.

Статистический регистр обеспечивает возможность получения данных о количестве субъектов хозяйственной деятельности по районам, видам экономической деятельности, формам собственности, организационно-правовым формам.

Учет и идентификация юридических лиц осуществляется органами государственной статистики по месту нахождения на основании полученных от соответствующих регистрирующих органов установленных сведений о юридическом лице из ЕГРЮЛ (Единый государственный регистр юридических лиц), который ведут налоговые органы.

ДОБЫЧА ПОЛЕЗНЫХ ИСКОПАЕМЫХ, ОБРАБАТЫВАЮЩИЕ ПРОИЗВОДСТВА, ПРОИЗВОДСТВО И РАСПРЕДЕЛЕНИЕ ЭЛЕКТРОЭНЕРГИИ, ГАЗА И ВОДЫ, РЫБОЛОВСТВО

Число действующих организаций – показатель, характеризующий количество организаций и обособленных подразделений, осуществляющих производственную деятельность независимо от основного вида деятельности организации (юридического лица), т.е. по фактическому виду экономиче-

ской деятельности в части добычи полезных ископаемых, обрабатывающих производств, производства и распределения электроэнергии, газа и воды.

Объем отгруженных товаров собственного производства, выполненных работ и услуг собственными силами - стоимость отгруженных или отпущенных в порядке продажи, а также прямого обмена (по договору мены) всех товаров собственного производства, работ и услуг, выполненных (оказанных) собственными силами. **Объем отгруженных товаров представляет собой стоимость товаров**, которые произведены данным юридическим лицом и фактически отгружены (переданы) в отчетном периоде на сторону (другим юридическим и физическим лицам), включая товары, сделанные по акту заказчику на месте, независимо от того, поступили деньги на счет продавца или нет.

Объем работ и услуг, выполненных собственными силами, представляет собой стоимость работ и услуг, оказанных (выполненных) организацией другим юридическим и физическим лицам.

Данные о **среднегодовой численности** занятых в экономике формируются по основной работе гражданского населения один раз в год при составлении баланса трудовых ресурсов на основе сведений организаций, материалов выборочного обследования населения по проблемам занятости, данных органов исполнительной власти, досчетов численности занятых, не выявленных при проведении выборочного обследования населения по проблемам занятости.

Сальдированный финансовый результат (прибыль минус убыток) – конечный финансовый результат, выявленный на основании бухгалтерского учета всех хозяйственных операций организаций. Представляет сумму прибыли (убытка) от продажи товаров, продукции (работ, услуг), основных средств, иного имущества организаций и чистых доходов от внереализационных операций. Данные по сальдированному финансовому результату деятельности организаций приводятся без субъектов малого предпринимательства, в фактически действовавших ценах, структуре и методологии соответствующих лет.

Прибыль (убыток) – конечный финансовый результат, выявленный на основании бухгалтерского учета всех хозяйственных операций предприятий (организаций) и доходов от вне реализационных операций, уменьшенных на сумму расходов по этим операциям. Данные по прибыли приводятся по кругу крупных и средних предприятий, в фактически действовавших ценах, структуре и методологии соответствующих лет.

Рентабельность проданных товаров, продукции (работ, услуг) – соотношение между величиной сальдированного финансового результата (прибыль минус убыток) от продажи товаров, продукции (работ, услуг) и себестоимостью проданных товаров, продукции (работ, услуг). В том случае, если получен отрицательный сальдированный финансовый результат от продажи товаров, продукции (работ, услуг), имеет место убыточность.

Индекс производства – относительный показатель, характеризующий изменение масштабов производства в сравниваемых периодах. Различают индивидуальные и сводные индексы производства. Индивидуальные индексы отражают изменение выпуска одного продукта и исчисляются как отношение объемов производства данного вида продукта в натурально-вещественном выражении в сравниваемых периодах. Сводный индекс производства характеризует совокупные изменения всех видов продукции и отражает изменение создаваемой в процессе производства стоимости в результате изменения только физического объема производимой продукции. Для исчисления сводного индекса производства индивидуальные индексы по конкретным видам продукции поэтапно агрегируются в индексы по видам деятельности, подгруппам, группам, подклассам, классам, подразделам и разделам. Индекс промышленного производства – агрегированный индекс производства по видам деятельности «добыча полезных ископаемых», «обрабатывающие производства», «производство и распределение электроэнергии, газа и воды».

К **основным фондам** относятся здания, сооружения, машины и оборудование (рабочие, силовые и информационные), транспортные средства, рабочий и продуктивный скот и другие виды основных фондов

Степень износа основных фондов – отношение суммы износа с начала функционирования основных фондов к полной стоимости основных фондов на конец года.

Производство продукции в натуральном выражении приводится, как правило, по валовому выпуску, то есть включая продукцию, израсходованную на производственные нужды внутри данной организации и выработанную из давальческого сырья. давальческое сырье – это сырье, принадлежащее заказчику и переданное на переработку другим организациям для производства из него продукции в соответствии с заключенными договорами.

СЕЛЬСКОЕ И ЛЕСНОЕ ХОЗЯЙСТВО

По категории «**сельскохозяйственные организации**» показаны данные по производственным кооперативам, закрытым и открытым акционерным обществам, государственным предприятиям, обществам с ограниченной ответственностью, подсобным хозяйствам несельскохозяйственных организаций и учреждений.

К **хозяйствам населения** относятся личные подсобные и другие индивидуальные хозяйства граждан в сельских и городских поселениях, а также хозяйства граждан, имеющих земельные участки в садоводческих, огороднических и дачных некоммерческих объединениях.

Крестьянское (фермерское) хозяйство – объединение граждан, связанных родством и (или) свойством, имеющих в общей собственности имущество и совместно осуществляющих предпринима-

тельскую производственную и иную хозяйственную деятельность (производство, переработку, хранение, транспортировку и реализацию сельскохозяйственной продукции), основанную на их личном участии.

Пашня - сельскохозяйственное угодье, систематически обрабатываемое и используемое под посевы сельскохозяйственных культур, включая посевы многолетних трав, а также чистые пары.

Посевные площади – часть пашни, занятая под посевы сельскохозяйственных культур.

Продукция сельского хозяйства включает продукцию сельскохозяйственных предприятий, хозяйств населения, крестьянских (фермерских) хозяйств и представляет собой сумму продукции растениеводства и животноводства в стоимостной оценке по фактическим ценам

Продукция растениеводства включает стоимость сырых продуктов, полученных от урожая отчетного года – зерновых и зернобобовых культур, картофеля, овощей, семян и плодов масличных культур, табака необработанного и махорки, свеклы сахарной, соломы и культур кормовых, сырья растительного, используемого в текстильном производстве, растений, используемых для парфюмерии, фармацевтики и аналогичных целей, семян сахарной свеклы, семян кормовых культур, растений живых, цветов и бутонов цветочных срезанных, семян цветов, фруктовых деревьев, семян овощей, винограда, фруктов, ягод и орехов, культур для производства напитков, пряностей необработанных и изменение стоимости незавершенного производства в растениеводстве от начала к концу года (посадка и выращивание до плодоношения сельскохозяйственных культур и многолетних насаждений).

Продукция животноводства включает стоимость сырых продуктов, полученных в результате выращивания и хозяйственного использования сельскохозяйственных животных и птицы (молока, шерсти, яиц и др.), стоимость выращивания (приплода, прироста, привеса) скота и птицы в отчетном году, стоимость продукции пчеловодства и др.

Для **исчисления индекса производства продукции сельского хозяйства** используется показатель ее объема в сопоставимых ценах предыдущего года. Индекс производства продукции сельского хозяйства – относительный показатель, характеризующий изменение массы произведенных продуктов растениеводства и животноводства в сравниваемых периодах.

СТРОИТЕЛЬСТВО

К строительным организациям относятся все общестроительные и специализированные организации, включая ремонтно-строительные организации, тресты (управления) механизации и домостроительные комбинаты, буровые организации, осуществляющие работы, связанные со строительством разведочных скважин на нефть и газ и другие организации, зарегистрированные кодом ОКВЭД 45.

Объем выполненных работ по виду деятельности "строительство" - это работы, выполненные организациями собственными силами по виду деятельности "строительство" на основании договоров и (или) контрактов, заключаемых с заказчиками. В стоимость этих работ включаются работы по строительству новых объектов, капитальному и текущему ремонту, реконструкции, модернизации жилых и нежилых зданий и инженерных сооружений.

В данные об общем числе **построенных квартир** включены квартиры в законченных строительстве жилых домах квартирного, гостиничного типа и общежитиях, квартиры в нежилых зданиях, а также в построенных населением индивидуальных жилых домах.

Общая площадь введенных жилых домов определяется как сумма площадей всех частей жилых помещений, включая площадь помещений вспомогательного использования, предназначенных для удовлетворения гражданами бытовых и иных нужд, связанных с их проживанием в жилом помещении, площадей лоджий, балконов, веранд, террас, подсчитываемых с соответствующими понижающими коэффициентами, а также жилых и вспомогательных помещений в построенных населением индивидуальных жилых домах.

ТРАНСПОРТ И СВЯЗЬ

Перевезено грузов (объем перевозок грузов) - количество грузов в тоннах, перевезенных транспортом.

Грузооборот транспорта - объем работы транспорта по перевозкам грузов. Единицей измерения является тонно-километр. Определяется путем суммирования произведений массы перевезенных грузов в тоннах на расстояние перевозки в километрах.

Пассажиरोоборот транспорта - объем работы транспорта по перевозкам пассажиров. Единицей измерения является пассажиры-километр. Определяется суммированием произведений количества пассажиров по каждой позиции перевозки на расстояние перевозки.

Объем услуг связи - стоимость оказанных операторами связи услуг почтовой связи, электросвязи, услуг присоединения и пропуска трафика, услуг по обеспечению регулирования использования радиочастотного спектра радиоэлектронных средств.

ТОРГОВЛЯ И УСЛУГИ НАСЕЛЕНИЮ

Оборот розничной торговли - выручка от продажи товаров населению для личного потребления или использования в домашнем хозяйстве за наличный расчет или оплаченный по кредитным карточкам, расчетным чекам банков, по перечислениям со счетов вкладчиков, по поручению физического лица без открытия счета, посредством платежных карт.

Оборот общественного питания - выручка от продажи собственной кулинарной продукции и покупных товаров без кулинарной обработки населению для потребления, главным образом, на месте, а также организациями и индивидуальными предпринимателями для организации питания различных контингентов населения.

Оборот оптовой торговли – выручка от реализации товаров, приобретенных ранее на стороне в целях перепродажи, юридическим лицам и индивидуальным предпринимателям для профессионального использования (переработки или дальнейшей продажи).

В соответствии с требованиями системы национальных счетов оборот оптовой торговли организацией досчитываются на объемы скрытой деятельности

Объем платных услуг населению Объем платных услуг населению представляет собой денежный эквивалент объема услуг, оказанных резидентами российской экономики (юридическими лицами, гражданами, занимающимися предпринимательской деятельностью без образования юридического лица, зарегистрированными на территории Российской Федерации) гражданам Российской Федерации, а также гражданам других государств (нерезидентам), потребляющим те или иные услуги на территории Российской Федерации.

Платные услуги населению включают в себя: бытовые, транспортные, услуги связи, жилищные, коммунальные, услуги гостиниц и аналогичных средств размещения, услуги системы образования, культуры, туристские, услуги физической культуры и спорта, медицинские, санаторно-оздоровительные, ветеринарные, услуги правового характера, социальные услуги, предоставляемые гражданам пожилого возраста и инвалидам и другие.

НАУЧНЫЕ ИССЛЕДОВАНИЯ И ИННОВАЦИИ

Персонал, занятый исследованиями и разработками – совокупность лиц, чья творческая деятельность, осуществляемая на систематической основе, направлена на увеличение суммы научных знаний и поиск новых областей применения этих знаний, а также занятых оказанием прямых услуг связанных с выполнением исследований и разработок.

Исследователи – работники, профессионально занимающиеся исследованиями и разработками и непосредственно осуществляющие создание новых знаний, продуктов, методов и систем, а также управление указанными видами деятельности.

Техники участвуют в исследованиях и разработках, выполняя технические функции, как правило, под руководством исследователей.

Вспомогательный персонал охватывает работников, выполняющих вспомогательные функции, связанные с проведением исследований и разработок: работников планово-экономических, финансовых подразделений, патентных служб, подразделений научно-технической информации, научно-технических библиотек; рабочих, осуществляющих монтаж, наладку, обслуживание и ремонт научного оборудования и приборов; рабочих опытных (экспериментальных) производств; лаборантов, не имеющих высшего и среднего специального образования.

Естественные науки – математика (механика), физика (астрономия), химия, биология, геология (минералогия), география.

Под **инновационной деятельностью** понимается вид деятельности, связанный с трансформацией идеи (обычно результатов научных исследований и разработок либо иных научно-технических достижений) в новый или усовершенствованный продукт, внедренный на рынке, в новый или усовершенствованный технологический процесс, использованный в практической деятельности.

Инновационная деятельность предполагает целый комплекс научных, технологических, организационных, финансовых и коммерческих мероприятий, и именно в своей совокупности они приводят к инновациям.

Объем инновационной продукции включает продукцию, произведенную в отчетном году на основе разного рода технологических инноваций.

Под **информационными и коммуникационными технологиями** понимаются технологии, использующие средства микроэлектроники для сбора, хранения, обработки, поиска, передачи и представления данных, текстов, образов и звука.

Информационно-активные организации – организации, использующие информационно-коммуникационные технологии в практической деятельности.

Глобальная информационная сеть охватывает совокупность электронно-вычислительных машин (ЭВМ) и/или их локальных сетей, которые могут быть расположены в любых точках земного шара, связанных между собой каналами дальней связи (коммутируемыми или выделенными), предоставляемыми телефонными компаниями или другими предприятиями связи. Глобальная информационная сеть обеспечивает пользователям возможность обмениваться информацией, совместно использовать технические и программные средства, информационные ресурсы. Глобальная сеть может быть как общедоступной (Интернет, электронная почта), так и специализированной (корпоративной или ведомственной).

Локальная вычислительная сеть, в отличие от глобальной информационной сети, соединяет две или более ЭВМ (возможно, разного типа), расположенные в пределах одного здания или нескольких соседних зданий, и не использует для этого средства связи общего назначения

ФИНАНСЫ

Бюджет - форма образования и расходования денежных средств, предназначенных для финансового обеспечения задач и функций государства и местного самоуправления.

Бюджет субъекта Российской Федерации (региональный бюджет) - форма образования и расходования денежных средств в расчете на финансовый год, предназначенных для исполнения расходных обязательств соответствующего субъекта Российской Федерации.

Консолидированный бюджет субъекта Российской Федерации образуется из бюджета субъекта Российской Федерации и свода бюджетов муниципальных образований, входящих в состав субъекта Российской Федерации (без учета межбюджетных трансфертов между этими бюджетами).

Доходы бюджета - денежные средства, поступающие в безвозмездном и безвозвратном порядке в соответствии с законодательством Российской Федерации в распоряжение органов государственной власти Российской Федерации, органов государственной власти субъектов Российской Федерации и органов местного самоуправления.

Расходы бюджета - денежные средства, направляемые на финансовое обеспечение задач и функций органов государственной власти субъектов Российской Федерации и органов местного самоуправления.

Дефицит бюджета - превышение расходов бюджета над его доходами.

Профицит бюджета - превышение доходов бюджета над его расходами.

Кредиторская задолженность - задолженность по расчетам с поставщиками и подрядчиками за поступившие материальные ценности, выполненные работы и оказанные услуги, в том числе задолженность, обеспеченная векселями выданными; задолженность по расчетам с дочерними и зависимыми обществами по всем видам операций; с рабочими и служащими по оплате труда, представляющая собой начисленные, но не выплаченные суммы оплаты труда; задолженность по отчислениям на государственное социальное страхование, пенсионное обеспечение и медицинское страхование работников организации, задолженность по всем видам платежей в бюджет и внебюджетные фонды; задолженность организации по платежам по обязательному и добровольному страхованию имущества и работников организации и другим видам страхования, в которых организация является страхователем; авансы полученные, включающие сумму полученных авансов от сторонних организаций по предстоящим расчетам по заключенным договорам, а также штрафы, пени и неустойки, признанные организацией или по которым получены решения суда (арбитражного суда) или другого органа, имеющего в соответствии с законодательством Российской Федерации право на принятие решения об их взыскании, и отнесенные на финансовые результаты организации, непогашенные суммы заемных средств, подлежащие погашению в соответствии с договорами.

Дебиторская задолженность - задолженность по расчетам с покупателями и заказчиками за товары, работы и услуги, в том числе задолженность, обеспеченная векселями полученными; задолженность по расчетам с дочерними и зависимыми обществами; суммы уплаченных другим организациям авансов по предстоящим расчетам в соответствии с заключенными договорами; задолженность по расчетам с прочими дебиторами, включающая в себя задолженность финансовых и налоговых органов (в том числе по переплате по налогам, сборам и прочим платежам в бюджет); задолженность работников организации по предоставленным им ссудам и займам за счет средств этой организации или кредита (ссуды на индивидуальное и кооперативное жилищное строительство, приобретение и благоустройство садовых участков, беспроцентные ссуды молодым семьям на улучшение жилищных условий или обзаведение домашним хозяйством и др.); задолженность подотчетных лиц; поставщиков по недостачам товарно-материальных ценностей, обнаруженным при приемке; задолженность по государственным заказам, федеральным программам за поставленные товары, работы и услуги, а также штрафы, пени и неустойки, признанные должником, или по которым получены решения суда (арбитражного суда) или другого органа, имеющего в соответствии с законодательством Российской Федерации право на принятие решения об их взыскании, и отнесенные на финансовые результаты организации.

Сальдированный финансовый результат (прибыль (+), убыток (-)) – конечный финансовый результат, выявленный на основании бухгалтерского учета всех хозяйственных операций организаций. Представляет собой сумму прибыли (убытка) от продажи товаров, продукции (работ, услуг), основных средств, иного имущества организаций и доходов от внереализационных операций, уменьшенных на сумму расходов по этим операциям. Данные по сальдированному финансовому результату (прибыль минус убыток) приводятся в фактически действовавших ценах, структуре и методологии соответствующих лет.

Статистика денежно-кредитной системы разрабатывается на основании данных Банка России, Минфина России, а также данных государственных статистических наблюдений.

Статистика финансов содержит показатели, отражающие результаты финансовой деятельности, платежеспособность, имущественное положение и состояние расчетов в организациях.

Финансовая устойчивость организаций характеризуется состоянием финансовых ресурсов, обеспечивающих бесперебойный расширенный процесс производства и реализации продукции на основе роста прибыли.

ИНВЕСТИЦИИ

Инвестиции в основной капитал – совокупность затрат, направленных на воспроизводство основных фондов (новое строительство, расширение, а также реконструкцию и модернизацию объектов, которые приводят к увеличению их первоначальной стоимости, приобретение машин, оборудования, транспортных средств, производственного и хозяйственного инвентаря, на формирование основного стада, насаждение и выращивание многолетних культур и т.д.).

Инвестиции в нематериальные активы – это патенты, лицензии, права пользования земельными участками, объектами природопользования, авторские права, организационные расходы, торговые марки, товарные знаки, программные продукты ноу-хау и т.д.

Инвестиции в здания (кроме жилых) и сооружения – расходы на строительство зданий и сооружений, которые складываются из выполненных строительных работ и относящихся к ним прочих капитальных затрат. При этом в затраты на строительство зданий включаются затраты на коммуникации внутри здания необходимые для его эксплуатации.

Инвестиции в жилища – расходы на строительство жилых зданий, т.е. зданий, предназначенных для невременного проживания людей.

Инвестиции в машины, оборудование, транспортные средства – это затраты на приобретение машин, транспортных средств, оборудования, инструмента и инвентаря, а также затраты на монтаж оборудования на месте его постоянной эксплуатации, проверку и испытание качества монтажа.

Инвестиции в другие нефинансовые активы - это затраты на приобретение в собственность земельных участков и объектов природопользования и других нефинансовых активов.

Иностранные инвестиции – вложения капитала иностранными инвесторами, а также зарубежными филиалами российских юридических лиц в объекты предпринимательской деятельности на территории России с целью получения дохода.

Прямые инвестиции – инвестиции, сделанные юридическими и физическими лицами, полностью владеющими организацией или контролирующими не менее 10% акций или уставного (складочного) капитала организации.

Портфельные инвестиции – покупка акций и паев, облигаций, векселей и других долговых ценных бумаг.

Инвестиции, не попадающие под определение прямых и портфельных, указываются как **прочие** - торговые кредиты; кредиты правительств иностранных государств под гарантии Правительства Российской Федерации; банковские вклады.

Финансовые вложения – вложение денежных средств, материальных и иных ценностей в ценные бумаги других юридических лиц, процентные облигации государственных и местных займов, уставные (складочные) капиталы других юридических лиц, созданных на территории страны или за ее пределами и т.п., а также займы, предоставленные другим юридическим лицам.

Финансовые вложения, осуществленные организацией, в зависимости от срока погашения займов и кредитов подразделяются на долгосрочные и краткосрочные.

ЦЕНЫ И ТАРИФЫ

Индекс потребительских цен (ИПЦ) характеризует изменение общего уровня цен на товары и услуги, приобретаемые населением для непроизводственного потребления. Измеряет отношение стоимости фиксированного набора товаров и услуг в ценах текущего периода к его стоимости в ценах предыдущего периода. ИПЦ является одним из важнейших показателей, характеризующих уровень инфляции.

Стоимость минимального набора продуктов питания отражает межрегиональную дифференциацию уровней потребительских цен на основные продукты питания. При исчислении стоимости набора используются средние цены на продукты питания по Сахалинской области и единые для всех субъектов Российской Федерации нормы потребления.

Индексы цен производителей промышленных товаров рассчитываются на основании фактически сложившихся отпускных цен предприятий (без косвенных товарных налогов - НДС, акцизов и др.) на продукцию, предназначенную для реализации на внутреннем рынке.

Индекс цен на приобретаемые материально-технические ресурсы, используемые предприятиями своего основного производства, рассчитывается на основании цен приобретения основных групп материально-технических ресурсов для промышленных предприятий.

Индексы цен на строительно-монтажные работы определяются по данным регистрации цен на материалы, детали и конструкции, оплаты труда работников в подрядных организациях.

Индексы тарифов на грузовые перевозки позволяют определить изменение тарифов на перевозку грузов отдельными видами транспорта (железнодорожным, морским, автомобильным, воздушным).

ВНЕШНЕЭКОНОМИЧЕСКАЯ ДЕЯТЕЛЬНОСТЬ

Внешняя торговля – торговля между странами, состоящая из вывоза (экспорта) и ввоза (импорта) товаров и услуг.

Внешнеторговый оборот - сумма экспорта и импорта товаров.

Сальдо - разница между экспортом и импортом. Положительное сальдо - если экспорт превышает импорт, отрицательное (ставится знак "-") - если импорт превышает экспорт.

Импорт товаров - ввоз товаров на территорию Российской Федерации без обязательства об обратном вывозе. В импорт включаются ввезенные товары, предназначенные для потребления в экономике страны.

Экспорт товаров - вывоз товаров с территории Российской Федерации отечественного производства без обязательства об обратном ввозе.

«Сахалинская область в цифрах (2012-2016гг.)»

Статистический сборник

Ответственные за выпуск:

С.А. Власенко

А.В. Заяц

Телефоны:

43-42-16

43-38-73

*Компьютерная верстка
отдел информационно-статистических услуг*

Территориальный орган Федеральной службы
государственной статистики
по Сахалинской области (Сахалинстат)
693000 г. Южно-Сахалинск
Коммунистический проспект, 68
<http://sakhalinstat.gks.ru>
[E-mail: p65_mail@gks.ru](mailto:p65_mail@gks.ru)

Подписано в печать 19 октября.2017г.
Тираж 6 экз. Заказ № 210

ОСНОВНЫЕ СОЦИАЛЬНЫЕ И ЭКОНОМИЧЕСКИЕ ХАРАКТЕРИСТИКИ САХАЛИНСКОЙ ОБЛАСТИ



1

ОСНОВНЫЕ СОЦИАЛЬНО-ЭКОНОМИЧЕСКИЕ ПОКАЗАТЕЛИ

	2012	2013	2014	2015	2016
Численность населения (на конец года), тыс. человек	493,3	491,0	488,4	487,3	487,3
в том числе в возрасте: моложе трудоспособного – всего	85,5	87,2	88,9	91,1	93,4
мужчины	43,8	44,7	45,7	46,8	47,9
женщины	41,7	42,5	43,2	44,3	45,5
трудоспособном – всего	304,6	298,1	291,1	285,4	281,2
мужчины	164,7	161,5	157,6	154,6	152,5
женщины	139,9	136,6	133,5	130,8	128,7
старше трудоспособного – всего	103,2	105,7	108,4	110,8	112,7
мужчины	28,9	30,2	31,6	32,7	33,7
женщины	74,3	75,5	76,8	78,1	79,0
Естественный прирост, убыль (-)населения:					
человек	-584	-86	+275	+196	+538
на 1000 человек	-1,2	-0,2	+0,6	+0,4	+1,1
Миграционный прирост, убыль (-) населения (на конец года)					
человек	-1516	-2189	-2911	-1294	-487
на 1000 человек	-3,1	-4,4	-5,9	-2,7	-1,0
Среднегодовая численность занятых в экономике, тыс. человек ¹⁾	287,4	287,5	287,0	287,7 ⁵⁾	284,4 ⁵⁾
в том числе в негосударственном секторе	197,1	195,8	195,5	- ⁶⁾	- ⁶⁾
Численность безработных ²⁾ , тыс. человек	21,9	20,5	18,4	17,8	17,6
Численность безработных, зарегистрированных в органах государственной службы занятости (на конец года), тыс. человек	2,2	2,0	1,7	2,1	2,0
Денежные доходы населения, млн. рублей	194109	236066	262622	290277	298963 ³⁾
Денежные расходы населения, млн. рублей	210258	232106	251976	280872	287785 ³⁾
Среднемесячная заработная плата работающих в экономике, рублей	44208	49007	54896	61311	64959
Средний размер назначенных месячных пенсии, рублей	12269	13495	14700	16344	16769
Валовой региональный продукт:					
млн. рублей	641886,4	671743,6	799165,4	829298,6	-
на душу населения, рублей	1298440	1364875	1631919	1699933	-
Основные фонды в экономике по полной учетной стоимости на конец года с учетом пере- оценки, осуществленной на конец отчетного го- да ⁴⁾ , млн. рублей	1263798	1440706	2153134	2895401	-
Ввод в действие основных фондов ⁴⁾ , млн. рублей	143292	154984	105168	275145	-

¹⁾ По данным баланса затрат труда.

²⁾ По данным обследования по проблемам занятости.

³⁾ Данные предварительные.

⁴⁾ Данные по полному кругу организаций.

⁵⁾ За 2015-2016 г.г. данные о среднегодовой численности занятых рассчитаны в соответствии с актуализированной методологией расчета баланса трудовых ресурсов. Изменение среднегодовой численности занятых в экономике обусловлено изменением оценки численности наемных работников, не охваченных статистическим наблюдением организаций и индивидуальных предпринимателей.

⁶⁾ Не разрабатывается.

продолжение

	2012	2013	2014	2015	2016
Объем отгруженных товаров собственного производства, выполненных работ и услуг собственными силами по видам деятельности: «добыча полезных ископаемых», «обрабатывающие производства», производство и распределение электроэнергии, газа и воды», млн. рублей	583830,9	605315,6	795302,0	770371,4	660457,9
Продукция сельского хозяйства (в действовавших ценах) млн. рублей	7677,5	8680,9	9961,0	12525,2	12123,7
Ввод в действие общей площади жилых домов, тыс. кв. м	215,0	291,2	304,5	312,1	333,9
Грузооборот транспорта общего пользования, млн. т-км	5866,7	5990,5	330,3 ⁹⁾	273,7 ⁹⁾	293,6 ⁹⁾
Пассажиروоборот транспорта общего пользования, млн. пасс-км	830,7	896,9	201,8 ¹⁰⁾	227,0 ¹⁰⁾	286,5 ¹⁰⁾
Оборот розничной торговли, млн. рублей	103393,4	112666,5	122551,3	132950,3	134731,7
Оборот общественного питания, млн. рублей	4476,5	4542,6	5191,5	6061,5	6784,7
Платные услуги населению, млн. рублей	43673,9	42724,7	44552,5	48676,7	51231,7
Доходы бюджета Сахалинской области, млн. рублей	78058,9	95182,5	143454,7	207015,6	137801,7
Расходы бюджета, млн. рублей	76927,3	97262,4	127073,9	197156,4	141015,9
Профицит (+), дефицит (-) бюджета, млн. рублей	+1131,6	-2079,9	+16380,8	+9859,2	-3214,2
Сальдированный финансовый результат (прибыль минус убыток) в экономике ⁷⁾ , млн. рублей	25092,6	33326,1	-2145,9	28920,2	88756,7
Инвестиции в основной капитал, млн. рублей	164027,8	175632,4	205489,4	241463,5	247985,6
Индекс потребительских цен (декабрь к декабрю предыдущего года), процентов	106,0	106,5	108,6	110,6	104,8
Индекс цен производителей промышленных товаров (услуг), (декабрь к декабрю предыдущего года), в процентах	112,7	112,0	119,1	108,5	118,1
Индекс цен производителей сельскохозяйственной продукции (декабрь к декабрю предыдущего года), в процентах	103,9	112,0	116,2	96,4	99,2
Внешнеторговый оборот со странами дальнего зарубежья, млн. долл. США ⁸⁾	17726,5	18198,1	17994,1	12671,4	10696,6
в том числе:					
экспорт	16366,9	17008,5	16695,8	11583,5	8998,3
импорт	1359,6	1189,6	1298,3	1087,9	1698,3
Внешнеторговый оборот с государствами-участниками СНГ, млн. долл. США ⁸⁾	3,7	10,6	8,6	6,1	7,1
в том числе:					
экспорт	0,8	0,6	0,4	1,1	0,4
импорт	2,9	10,0	8,2	5,0	6,7

⁷⁾ По данным годовой бухгалтерской (финансовой) отчетности. Знак (-) означает убыток (убыточность).

⁸⁾ По данным ФТС России по организациям, зарегистрированным на территории Сахалинской области.

⁹⁾ Грузооборот автомобильного транспорта на коммерческой основе.

¹⁰⁾ Пассажируоборот автобусов общего пользования.

ТЕМПЫ РОСТА И ИНДЕКСЫ ОСНОВНЫХ СОЦИАЛЬНО-ЭКОНОМИЧЕСКИХ ПОКАЗАТЕЛЕЙ
(в процентах к предыдущему году; сопоставимой оценке)

	2012	2013	2014	2015	2016
Численность населения (на конец года)	99,6	99,5	99,5	99,8	100,0
Среднегодовая численность занятых в экономике	99,7	100,0	99,8	99,4 ¹⁾	98,8
Численность безработных	95,6	93,6	89,8	96,7	98,9
Денежные доходы населения	101,1	121,6	111,2	110,5	103,0 ²⁾
Денежные расходы и сбережения населения	107,2	110,4	108,6	111,5	102,5 ²⁾
Реальные денежные доходы	96,5	114,0	104,1	98,8	97,3 ²⁾
Среднемесячная реальная начисленная заработная плата (с учетом индекса потребительских цен)	108,9	103,9	104,8	99,8	100,0
Реальный размер назначенной месячной пенсии	105,2	103,1	100,3	103,5	97,6
Валовой региональный продукт (в сопоставимых ценах)	97,5	101,4	100,7	103,1	-
Промышленное производство ³⁾	94,7	99,5	106,1	112,6	106,5
Продукция сельского хозяйства	98,2	105,2	102,4	98,7	109,8
Ввод в действие общей площади жилых домов	89,8	135,4	104,6	102,5	107,0
Пассажирооборот транспорта общего пользования	100,5	108,0	-	112,5 ⁴⁾	126,2 ⁴⁾
Оборот розничной торговли	101,4	101,8	100,7	96,1	95,8
Оборот общественного питания	96,6	100,1	110,2	105,1	103,8
Платные услуги населению	104,5	103,3	100,2	100,2	99,5
Инвестиции в основной капитал	93,5	101,7	113,7	95,6	81,2

¹⁾ По сопоставимым данным

²⁾ Предварительные данные.

³⁾ Индекс производства по видам деятельности «добыча полезных ископаемых», «обрабатывающие производства», «производство и распределение электроэнергии, газа и воды».

⁴⁾ Пассажирооборот автобусов общего пользования.

ОБОРОТ ОРГАНИЗАЦИЙ ПО ВИДАМ ЭКОНОМИЧЕСКОЙ ДЕЯТЕЛЬНОСТИ

млн. рублей, в действующих ценах

Разделы и под-разделы ОКВЭД	Наименование разделов и подразделов	2012	2013	2014	2015	2016
	Всего	804003,2	932214,9	1090652,8	1134570,1	1040109,8
A	из них организации с основным видом деятельности: сельское хозяйство, охота и лесное хозяйство	2819,2	3981,8	3974,2	3974,4	4478,6
	из него: сельское хозяйство, охота и предоставление услуг в этих областях	2277,8	2824,1	2886,6	3210,2	3752,8
B	рыболовство, рыбоводство	14292,4	16268,4	15288,5	46277,7	56407,2
C	добыча полезных ископаемых	546973,5	578030,7	720301,7	689479,8	588911,1
CA	в том числе: добыча топливно-энергетических полезных ископаемых	545698,8	576560,5	718727,9	684662,9	576543,1
CB	добыча полезных ископаемых, кроме топливно-энергетических	1274,7	1470,2	1573,8	4816,9	12368,0
D	обрабатывающие производства	20469,3	22309,4	21204,4	24450,3	25385,7
DA	из них: производство пищевых продуктов, включая напитки, и табака	12848,0	14930,4	14861,3	18803,2	19584,3
DB	текстильное и швейное производство	67,6	69,4	64,3	33,7	25,4
DC	производство кожи, изделий из кожи и производство обуви	10,4	-	-	-	-
DD	обработка древесины и производство изделий из дерева	142,8	206,6	177,1	170,3	143,9
DE	целлюлозно-бумажное производство; издательская и полиграфическая деятельность	481,1	481,2	608,1	396,1	376,9
DF	производство кокса и нефтепродуктов	1041,3	1179,0	1311,0	1168,2	1447,9
DG	химическое производство	718,8	57,3	61,2	34,2	34,0
DH	производство резиновых и пластмассовых изделий	242,7	210,7	220,9	207,9	200,9
DI	производство прочих неметаллических минеральных продуктов	1488,3	1122,4	1468,2	1357,0	1278,6
DJ	металлургическое производство и производство готовых металлических изделий	229,8	778,0	758,5	289,0	340,8
DK	производство машин и оборудования	2245,0	2371,3	831,6	944,0	1082,7
DL	производство электрооборудования, электронного и оптического оборудования	515,5	539,4	529,5	544,5	386,9
DM	производство транспортных средств и оборудования	279,4	162,8	98,4	131,5	170,7
DN	прочие производства	158,6	200,9	241,3	370,7	312,6
E	производство и распределение электроэнергии, газа и воды	16345,0	17950,4	19001,8	19462,0	22885,7
F	строительство	60913,3	64594,5	83878,6	106641,4	86905,5
G	оптовая и розничная торговля; ремонт автотранспортных средств, мотоциклов, бытовых изделий и предметов личного пользования	53611,8	102581,5	109499,6	100932,5	104105,7

продолжение

Разделы и подразделы ОКВЭД	Наименование разделов и подразделов	2012	2013	2014	2015	2016
	в том числе: торговля автотранспортными средствами и мотоциклами, их техническое обслуживание и ремонт	3826,4	9790,7	6666,3	7867,0	9695,3
	оптовая торговля, включая торговлю через агентов, кроме торговли автотранспортными средствами и мотоциклами	39576,2	64132,4	79663,8	69815,8	70115,8
	розничная торговля, кроме торговли автотранспортными средствами и мотоциклами; ремонт бытовых изделий и предметов личного пользования	10209,2	28658,4	23169,5	23249,6	24294,6
Н	гостиницы и рестораны	4832,3	4361,0	5155,3	5825,0	6913,2
I	транспорт и связь	52798,5	48846,8	53490,1	66826,8	79136,1
	из него: связь	9627,1	9187,7	11300,6	9268,0	9245,3
	почтовая и курьерская деятельность	909,1	947,9	998,8	1032,6	1113,2
	деятельность в области электросвязи	8718,0	8239,8	10301,8	8235,4	8132,1
К	операции с недвижимым имуществом, аренда и предоставление услуг	25874,5	54464,2	38439,3	50346,3	43512,0
L	государственное управление и обеспечение военной безопасности; обязательное социальное обеспечение	1031,1	1170,3	902,6	877,5	808,2
M	образование	1103,3	1653,7	1760,1	1864,2	1751,0
N	здравоохранение и предоставление социальных услуг	1823,9	14504,8	16423,4	15436,2	16055,8
O	предоставление прочих коммунальных, социальных и персональных услуг	1096,8	1340,6	1313,1	2115,5	2801,4

ОДИН ДЕНЬ САХАЛИНСКОЙ ОБЛАСТИ

(в среднем за сутки, исходя из календарного числа дней в году)

	2012	2013	2014	2015	2016
Демографические показатели					
Родилось, человек	17	17	18	18	19
мальчиков	9	9	9	9	10
девочек	8	8	9	9	9
Умерло, человек	19	18	17	18	18
мужчин	11	10	10	10	10
женщин	8	8	7	8	8
Регистрировалось					
браков	13	13	13	12	11
разводов	9	8	9	8	8
Число прибывших из-за пределов области, человек	56	54	55	58	60
Число выбывших за пределы области, человек	60	60	63	62	61
Производство отдельных видов промышленной продукции					
электроэнергия, млн. кВт-ч	10,9	10,8	10,8	11,5	12,6
нефть, включая газовый конденсат, тыс. тонн	38,5	38,0	39,8	46,3	49,4
газ естественный, млн. куб. м	44,7	45,6	46,3	47,4	48,0
уголь, тыс. тонн	11,2	10,5	12,4	14,9	17,2
древесина необработанная, тыс. куб. м	0,7	0,8	0,8	0,8	0,7
лесоматериалы, продольно распиленные или расколотые, разделенные на слои или лущеные, толщиной более 6 мм; шпалы железнодорожные или трамвайные деревянные, непропитанные, тыс.куб.м	0,1	0,2	0,2	0,2	0,2
блоки стеновые крупные (включая блоки стен подвалов) из бетона. Блоки и камни стеновые мелкие из бетона, тыс. штук усл. кирпича	0,01	0,01	0,02	0,01	0,0
конструкции и детали сборные железобетонные, куб. метров	0,07	0,05	0,05	0,06	0,02
материалы строительные нерудные, тыс. куб. метров	9,3	7,1	7,8	8,0	10,7
обувь, пар	-	-	-	-	-
хлеб и хлебобулочные изделия, тонн	53,2	54,0	54,6	50,4	51,3
кондитерские изделия, тонн	6	6	8	6	4
макаронные изделия, тонн	0,03	0,03	0,04	0,03	0,03
воды минеральные (минеральная вода), тыс. полулитров	130,7	121,6	128,8	129,1	135,7
напитки безалкогольные, тыс. дкл	2,3	2,2	2,4	2,1	2,0
пиво, кроме отходов пивоварения, тыс. дкл	4,0	3,5	2,9	2,7	2,7
водка и ликеро-водочные изделия, тыс. дкл	-	-	-	-	-
мясо и субпродукты пищевые убойных животных, тонн	3,8	4,5	4,1	5,3	7,4
изделия колбасные, тонн	5,5	5,7	5,5	4,1	4,9
масло сливочное, тонн	0,1	0,1	0,1	0,2	0,2

Основные социальные и экономические характеристики Сахалинской области

	2012	2013	2014	2015	2016
цельномолочная продукция (в пересчете на молоко), тонн	76	85	86	92	101
рыба живая, свежая или охлажденная, тонн	1904	2082	1445	1491	1488
рыба и продукты рыбные, переработанные и консервированные, тонн	1300	1338	1244	1354	1373
консервы рыбные натуральные, тыс. усл. банок	61	66	46	41	53
Производство основных видов сельскохозяйственной продукции в хозяйствах всех категорий					
мясо (в живом весе), тонн	12	13	13	14	17
молоко, тонн	71	72	75	76	78
яйца, тыс. штук	297	301	313	344	361
Потребление на душу населения, граммов					
мясо и мясопродукты	238	235	224	219	216
молоко и молочные продукты	533	541	475	395	353
рыба и рыбопродукты	77	-	-	-	-
Ввод в действие					
жилых домов, кв. м. общей площади	587	798	834	853	915
квартир	7,2	10,4	12,1	11,5	11,8
Оборот розничной торговли, млн. рублей	282,5	308,7	335,8	364,2	369,1
Продажа на одного человека, граммов					
водки и ликеро-водочных изделий	46	41	37	36	-
пива, кроме коктейлей пивных и напитков солодового	208	194	210	227	-
винодельческая продукция	20	20	22	24	-
Объем платных услуг, млн. рублей	119,3	117,1	122,1	133,4	140,4
Денежные доходы на душу населения, рублей	1073	1314	1469	1630	1676
Потребительские расходы на душу населения, рублей	834	915	994	1 079	1 118
Число зарегистрированных преступлений	28	34	32	31	34

ГОСУДАРСТВЕННОЕ УСТРОЙСТВО САХАЛИНСКОЙ ОБЛАСТИ



2

ГОСУДАРСТВЕННОЕ УСТРОЙСТВО САХАЛИНСКОЙ ОБЛАСТИ

Сахалинская область образована 20 октября 1932 года в составе Дальневосточного края, а с 1938 года область входила в состав Хабаровского края. **Указом Президиума Верховного Совета СССР от 02.01.47г. Сахалинская область выделена в самостоятельную область РСФСР.**

Согласно конституции Российской Федерации 1993г. ст. 65 – Сахалинская область является субъектом Российской Федерации.

Государственную власть в Сахалинской области осуществляют Губернатор Сахалинской области и Областная Дума.

Губернатор Сахалинской области является главой области, назначается президентом Российской Федерации.

Областная Дума является представительным и законодательным органом Сахалинской области, избирается на пять лет; по состоянию на 1 января 2017 года состоит из 27 депутатов.

**МУНИЦИПАЛЬНЫЕ ОБРАЗОВАНИЯ, ТЕРРИТОРИЯ, ЧИСЛЕННОСТЬ
И ПЛОТНОСТЬ НАСЕЛЕНИЯ САХАЛИНСКОЙ ОБЛАСТИ
на 1 января 2017г.**

	Территория*, кв. км	Численность населения, чел.	Плотность населения (чел. на 1 кв. км)	Городские округа	Муниципальные районы	В них		Города	Поселки городского типа	Сельские населенные пункты	Административный центр
						городские поселения	сельские поселения				
Сахалинская область	87101,6	487344	5,6	17	1	2	1	15	5	223	г. Южно-Сахалинск
Муниципальные районы:											
Углегорский муниципальный район	3965,5	18253	4,6	-	1	2	1	2	-	15	г. Углегорск
Городские округа:											
«Александровск-Сахалинский район»	4777,4	11336	2,4	1	-	-	-	1	-	13	г. Александровск-Сахалинский
«Анивский городской округ»	2684,8	19439	7,2	1	-	-	-	1	-	15	г. Анива
«Долинский»	2441,6	24254	9,9	1	-	-	-	1	-	12	г. Долинск
«Корсаковский городской округ»	2623,6	40398	15,4	1	-	-	-	1	-	17	г. Корсаков
«Курильский городской округ»	5145,9	5561	1,1	1	-	-	-	1	-	6	г. Курильск
«Макаровский городской округ»	2148,4	8166	3,8	1	-	-	-	1	-	10	г. Макаров
«Невельский городской округ»	1445,4	15716	10,9	1	-	-	-	1	-	10	г. Невельск
«Городской округ Ногликский»	11294,8	11328	1,0	1	-	-	-	-	1	11	пгт. Ноглики
«Охинский»	14815,9	22913	1,5	1	-	-	-	1	-	10	г. Оха
Поронайский городской округ	7284,3	21788	3,0	1	-	-	-	1	1	11	г. Поронайск
«Северо-Курильский городской округ»	3501,2	2587	0,7	1	-	-	-	1	-	1	г. Северо-Курильск
«Смирныховский»	10457,4	12003	1,1	1	-	-	-	-	1	13	пгт. Смирных
«Томаринский городской округ»	3169,3	7968	2,5	1	-	-	-	1	-	13	г. Томари
«Тымовский городской округ»	6312,7	14522	2,3	1	-	-	-	-	1	24	пгт. Тымовск
«Холмский городской округ»	2279,0	37877	16,6	1	-	-	-	1	-	23	г. Холмск
«Южно-Курильский городской округ»	1856,1	11250	6,1	1	-	-	-	-	1	9	пгт. Южно-Курильск
«Город Южно-Сахалинск»	898,3	201985	224,9	1	-	-	-	1	-	10	г. Южно-Сахалинск

*По данным Управления Росреестра по Сахалинской области

**ЧИСЛЕННОСТЬ РАБОТНИКОВ ОРГАНОВ ГОСУДАРСТВЕННОЙ ВЛАСТИ
И ОРГАНОВ МЕСТНОГО САМОУПРАВЛЕНИЯ**

	Численность работников - всего, человек	в том числе в органах							На 1000 населения
		законодательной власти	исполнительной власти и местного самоуправления	из них в органах			судебной власти и прокуратуры	других государственных органах и муниципальных органах	
				федеральных ¹⁾	областных	местного самоуправления			
Всего работников									
2012	9509	257	7484	3944	1168	2372	1706	62	19
2013	9296	259	7254	3808	1216	2230	1722	61	19
2014	10543	255	8629	5157 ²⁾	1229	2243	1595	64	21
2015	12357	251	10412	6956 ²⁾	1205	2251	1627	67	25
2016	12024	193	10160	6743 ²⁾	1226	2191	1591	80	25
В процентах к предыдущему периоду									
2012	92,5	93,8	90,3	92,6	90,5	86,6	102,1	140,9	90,5
2013	97,8	100,8	96,9	96,6	104,1	94,0	100,9	98,4	100,0
2014	113,4	98,5	119,0	135,4	101,1	100,6	92,6	104,9	110,5
2015	117,2	98,4	120,7	134,9	98,0	100,4	102,0	104,7	119,0
2016	97,3	76,9	97,6	96,9	101,7	97,3	97,8	119,4	100,0

¹⁾ Включая Администрацию и полномочных представителей Президента Российской Федерации.
²⁾ Включая все категории работников территориальных органов (управлений) МВД России.

**РАСПРЕДЕЛЕНИЕ ЧИСЛЕННОСТИ РАБОТНИКОВ ОРГАНОВ ГОСУДАРСТВЕННОЙ ВЛАСТИ
И МЕСТНОГО САМОУПРАВЛЕНИЯ ПО ВЕТВЯМ ВЛАСТИ в 2016 году**

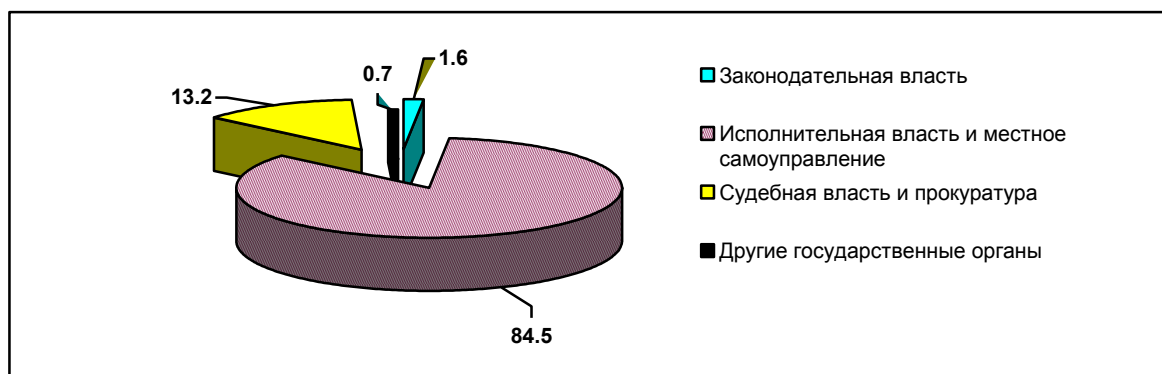

**СОСТАВ ДЕПУТАТОВ САХАЛИНСКОЙ ОБЛАСТНОЙ ДУМЫ СОЗЫВА 2012-2017гг.
(по состоянию на 1 января 2017г.)**

	Депутаты-всего	в том числе						
		по полу		по возрасту, лет				
		мужчины	женщины	до 30	30-39	40-49	50-59	60 и старше
Всего	27	20	7	-	-	3	9	15
в том числе по фракциям:								
Единая Россия	21	16	5	-	-	2	7	12
КПРФ	4	2	2	-	-	-	1	3
Справедливая Россия	1	1	-	-	-	1	-	-
ЛДПР	1	1	-	-	-	-	1	-
Не состоящие в депутатских объединениях	-	-	-	-	-	-	-	-
Работающие на постоянной основе	20	15	5	-	-	-	-	-

ЧИСЛО ЗАРЕГИСТРИРОВАННЫХ ОБЩЕСТВЕННЫХ ОБЪЕДИНЕНИЙ
(на 1 января)

	2012	2013	2014	2015	2016	2017
Число общественных объединений¹⁾ - всего	701	698	717	688	712	746
в том числе:						
общественных организаций	636	603	628	641	670	700
из них:						
политических партий	10	16	22	24	26	29
профессиональных союзов	228	217	213	210	204	199
общественных движений	6	5	8	7	7	8
национально-культурных автономий	3	1	1	1	6	7
общественных фондов	37	35	35	33	35	36
из них благотворительных	18	20	24	22	25	23
общественных учреждений	12	15	14	13	10	10
органов общественной самостоятельности	-	-	-	-	-	-
иных общественных объединений	53	80	75	34	32	36
из них союзов (ассоциаций)	2	31	28	26	35	24

¹⁾ Объединения, имеющие несколько направлений деятельности, могут быть учтены неоднократно.

ЧИСЛО ЗАРЕГИСТРИРОВАННЫХ РЕЛИГИОЗНЫХ ОРГАНИЗАЦИЙ
(на 1 января)

	2012	2013	2014	2015	2016	2017
Все религиозные организации	128	137	141	145	148	148
в том числе по конфессиям:						
Русская православная церковь	53	61	65	70	72	73
Евангелисты христиане-баптисты	3	4	4	4	4	4
Евангельские христиане	4	4	4	4	4	4
Христиане веры евангельской - пятидесятники	28	29	28	29	31	31
Пресвитерианская церковь	16	16	16	16	16	15
Вера Бахаи	2	2	2	2	2	2
Свидетели Иеговы	6	6	6	6	6	5
Адвентисты седьмого дня	6	6	6	6	6	6
Мусульмане	3	3	3	2	2	2
Прочие	7	6	7	6	5	6

КЛИМАТ И ПРИРОДНЫЕ РЕСУРСЫ



3

СРЕДНЕМЕСЯЧНЫЕ ТЕМПЕРАТУРЫ ВОЗДУХА¹⁾

Пункт	январь, °С	февраль, °С	Март, °С	Апрель, °С	Май, °С	Июнь, °С	Июль, °С	Август, °С	Сентябрь, °С	Октябрь, °С	Ноябрь, °С	Декабрь, °С	Сред. год, °С
Александровск-Сахалинский	-15,5	-15,2	-8,0	-0,1	6,0	11,6	15,3	16,9	12,7	5,4	-4,0	-12,4	1,1
Долинск	-12,6	-11,4	-6,1	2,3	8,7	14,1	17,6	18,1	13,6	6,7	-2,0	-9,8	3,3
Курильск	-5,2	-6,5	-4,3	1,7	6,1	9,4	13,5	15,8	13,5	9,2	3,5	-1,7	4,6
Макаров	-13,8	-12,4	-7,0	1,5	8,2	13,9	17,3	17,5	12,8	5,7	-3,5	-11,1	2,5
Невельск	-5,7	-5,2	-2,1	2,3	6,3	10,8	15,0	17,1	14,9	9,8	2,4	-3,6	5,2
Ноглики	-16,4	-16,1	-9,1	-1,9	3,7	10,1	13,0	14,9	11,5	3,8	-6,4	-14,9	-0,6
Оха	-17,9	-17,2	-12,1	-2,0	6,0	13,2	16,7	16,1	10,9	3,0	-6,6	-13,9	-0,2
Поронайск	-14,6	-14,5	-7,1	-0,1	4,6	10,1	13,9	16,2	12,3	5,4	-4,1	-13,1	0,7
Северо-Курильск	-3,9	-5,1	-3,3	-0,4	2,8	6,9	9,9	11,6	10,5	6,0	1,0	-2,5	2,8
Углегорск	-15,4	-13,7	-8,1	0,6	7,5	13,7	17,2	17,1	12,2	4,9	-4,9	-12,4	1,7
Холмск	-7,6	-7,4	-2,9	3,1	8,0	12,6	16,4	18,7	15,7	9,2	1,1	-5,5	5,1
Южно-Курильск	-4,0	-5,3	-2,2	1,8	5,2	9,2	12,8	16,2	15,5	11,2	4,9	-1,2	5,3
Южно-Сахалинск	-11,6	-11,9	-3,2	3,6	10,1	13,7	16,1	18,1	15,2	8,1	0,1	-8,1	4,2

¹⁾ Материал из Википедии — свободной энциклопедии

ЗЕМЕЛЬНАЯ ПЛОЩАДЬ
на 1 января 2017 года

	Тыс. га	В процентах
Всего земель (территория)	8710,1	100
Земли сельскохозяйственного назначения	166,2	1,9
Земли населенных пунктов	86,7	1,0
Земли промышленности и иного специального назначения	332,5	3,8
Земли особо охраняемых территорий и объектов	124,8	1,4
Земли лесного фонда	6981,6	80,2
Земли водного фонда	46,8	0,5
Земли запаса	971,5	11,2



ОХРАНА ОКРУЖАЮЩЕЙ СРЕДЫ



4

В разделе представлена информация, характеризующая состояние окружающей природной среды: сведения о лесах и проведении защитных мероприятий, особо охраняемых природных территориях, использовании воды и загрязнении атмосферного воздуха.

В отдельных случаях незначительные расхождения между итогом и суммой слагаемых объясняются округлением данных.

СВЕДЕНИЯ ОБ ОХРАНЕ ЛЕСОВ

ИНФОРМАЦИЯ О ЛЕСАХ САХАЛИНСКОЙ ОБЛАСТИ¹⁾

	2012	2013	2014	2015	2016
Площадь земель, на которых расположены леса, тыс. га	7351,6	7351,4	7355,7	7383,2	7406,6
Площадь лесных земель, тыс. га	6481,1	6502,1	6427,6	6398,4	6396,3
в том числе покрытые лесной растительностью земли	5883,0	5913,1	5933,5	5935,7	5924,3
Лесистость территории, %	67,8	67,9	68,1	68,1	68,0

ЛЕСОВОССТАНОВЛЕНИЕ И УХОД ЗА ЛЕСАМИ

	2012	2013	2014	2015	2016
Лесовосстановление, тыс. га	4,6	4,7	4,9	4,7	4,1
в том числе искусственное лесовосстановление (посадка сеянцев, саженцев, черенков и посев семян лесных растений)	1,1	1,1	1,1	1,0	0,9
естественное лесовосстановление	3,6	3,7	3,7	3,7	3,2
Рубки ухода за лесом, тыс. га	2,2	2,0	2,1	1,5	1,4

СВЕДЕНИЯ О ЛЕСНЫХ ПОЖАРАХ¹⁾

	2012	2013	2014	2015	2016
Число лесных пожаров	85	48	41	23	22
Площадь лесных земель, пройденная пожарами, га	8234,1	228,0	90,5	46,7	239,0
Сгорело и повреждено леса на корню, тыс. куб. м	-	-	-	4,9	2,2

СВЕДЕНИЯ ОБ ОСОБО ОХРАНЯЕМЫХ ПРИРОДНЫХ ТЕРРИТОРИЯХ

	Фактически за год	
	Количество, ед.	Общая площадь на конец отчётного года, га
Государственные природные заповедники	2	122560,0
Государственные природные заказники федерального значения	1	67892,0
Дендрологические парки и ботанические сады федерального значения	1	40,0
Природные парки	1	1559,0
Государственные природные заказники регионального значения	11	612032,0
Памятники природы регионального значения	41	72395,0

¹⁾ По данным Федерального агентства лесного хозяйства

ГОСУДАРСТВЕННЫЕ ЗАКАЗНИКИ²⁾

Наименование заказника	Местонахождение (муниципальное образование)	Площадь, тыс. га
Государственный биологический природный заказник регионального значения «Александровский»	городской округ «Александровск-Сахалинский район»	24,6
Государственный комплексный природный заказник регионального значения «Долинский»	городской округ «Долинский»	9,2
Государственный биологический природный заказник регионального значения «Озеро Добрецкое»	Корсаковский городской округ	5,8
Государственный биологический природный заказник регионального значения «Северный»	городской округ «Охинский»	122,9
Государственный биологический природный заказник регионального значения «Тундровый»	городской округ «Охинский»	189,9
Государственный биологический природный заказник регионального значения «Островной»	«Курильский городской округ»	80,0
Государственный биологический природный заказник регионального значения «Макаровский»	«Макаровский городской округ»	39,1
Государственный биологический природный заказник регионального значения «Ногликский»	«Городской округ Ногликский»	66,2
Государственный научный природный заказник регионального значения «Бухта Кратерная»	«Северо-Курильский городской округ»	20,0 га
Государственный комплексный природный заказник регионального значения «Восточный»	городской округ «Смирныховский»	68,0
Государственный биологический природный заказник регионального значения «Красногорский»	Томаринский городской округ	6,2

²⁾ По данным Министерства лесного и охотничьего хозяйства Сахалинской области

ИНФОРМАЦИЯ ОБ ИСПОЛЬЗОВАНИИ ВОД³⁾

(млн. куб. метров)

Год	Использование вод		Забор воды из природных водных объектов	Объём оборотного и повторно-последовательного водоснабжения	Объём сброса сточных вод
	поверхностных	подземных			
2012	51,7	37,7	278,0	277,1	233,1
2013	51,5	40,6	222,0	217,2	176,3
2014	45,8	40,9	187,0	220,3	144,3
2015	44,8	39,4	177,2	187,4	134,7
2016	46,6	35,9	179,6	192,6	136,0

³⁾ По данным Федерального агентства водных ресурсов

СВЕДЕНИЯ О СОСТОЯНИИ АТМОСФЕРНОГО ВОЗДУХА

**ВЫБРОШЕНО И УЛОВЛЕНО ЗАГРЯЗНЯЮЩИХ ВЕЩЕСТВ В АТМОСФЕРНЫЙ ВОЗДУХ,
ОТХОДЯЩИХ ОТ СТАЦИОНАРНЫХ ИСТОЧНИКОВ**

	2012	2013	2014	2015	2016
Выброшено в атмосферу загрязняющих веществ, тысяч тонн	86,5	76,8	64,9	72,5	77,0
Уловлено и обезврежено загрязняющих веществ, тысяч тонн	274,6	107,4	48,3	38,8	51,1
в процентах от общего количества отходящих загрязняющих веществ	76,0	58,3	42,6	34,8	39,9

**ВЫБРОСЫ ОСНОВНЫХ ЗАГРЯЗНЯЮЩИХ ВЕЩЕСТВ В АТМОСФЕРНЫЙ ВОЗДУХ,
ОТХОДЯЩИХ ОТ СТАЦИОНАРНЫХ ИСТОЧНИКОВ**

ТЫСЯЧ ТОНН

	2012	2013	2014	2015	2016
Всего	86,5	76,8	64,9	72,5	77,0
в том числе:					
твердые вещества	25,5	18,7	15,1	12,6	19,6
газообразования и жидкие вещества	61,0	58,1	49,8	59,9	57,4
из них:					
диоксид серы	10,1	6,3	4,4	4,2	4,8
оксид углерода	26,8	28,5	23,1	32,9	28,0
оксид азота	15,8	15,0	13,2	14,1	13,2
углеводороды (без летучих органических соединений)	2,6	3,0	3,6	3,6	7,1
летучие органические соединения	5,6	5,1	5,4	5,0	4,1
прочие газообразные и жидкие вещества	0,1	0,2	0,1	0,1	0,2

**ВЫБРОСЫ ЗАГРЯЗНЯЮЩИХ ВЕЩЕСТВ В АТМОСФЕРНЫЙ ВОЗДУХ,
ОТХОДЯЩИХ ОТ СТАЦИОНАРНЫХ ИСТОЧНИКОВ ПО ВИДАМ ЭКОНОМИЧЕСКОЙ ДЕЯТЕЛЬНОСТИ**

ТЫСЯЧ ТОНН

	2012	2013	2014	2015	2016
Всего	86,5	76,8	64,9	72,5	77,0
в том числе:					
сельское хозяйство, охота и лесное хозяйство	0,3	0,2	0,2	0,2	1,2
добыча полезных ископаемых	28,6	31,3	28,3	38,1	31,7
обрабатывающие производства	2,4	2,4	1,8	2,0	1,8
производство и распределение электроэнергии, газа и воды	45,4	32,3	26,0	23,9	27,7
транспорт и связь	3,6	3,5	2,6	2,3	5,0
операции с недвижимым имуществом, аренда и предоставление услуг	0,7	2,1	2,9	2,8	6,3
здравоохранение и предоставление социальных услуг	0,0	0,2	0,2	0,2	0,2
прочие виды экономической деятельности	5,5	4,8	2,9	3,0	3,1

ОБЕЗВРЕЖИВАНИЕ ЗАГРЯЗНЯЮЩИХ ВЕЩЕСТВ ОЧИСТНЫМИ УСТАНОВКАМИ

Годы	Уловлено и обезврежено загрязняющих веществ, тыс. тонн		В процентах от общего количества уловленных вредных веществ
	всего	из них утилизировано	
2012	274,6	3,3	1,2
2013	107,4	3,2	3,0
2014	48,3	3,3	6,8
2015	38,8	3,1	8,1
2016	51,1	3,3	6,4

ОБЪЁМ ВЫБРОСА ЗАГРЯЗНЯЮЩИХ ВЕЩЕСТВ В АТМОСФЕРНЫЙ ВОЗДУХ ПО ДАЛЬНЕВОСТОЧНОМУ ФЕДЕРАЛЬНОМУ ОКРУГУ В 2016 году
(в перерасчете на 1 жителя/килограмм)

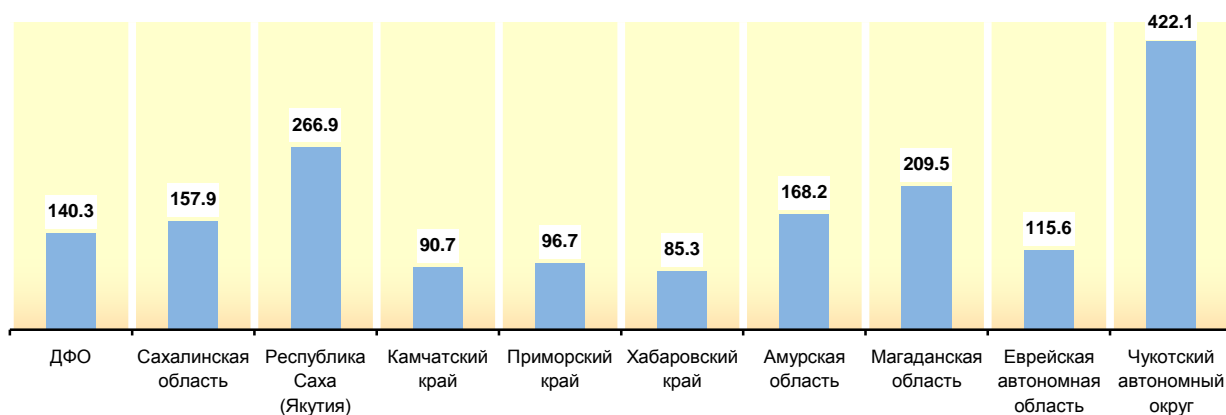

ИНВЕСТИЦИИ В ОСНОВНОЙ КАПИТАЛ, НАПРАВЛЕННЫЕ НА ОХРАНУ ОКРУЖАЮЩЕЙ СРЕДЫ И РАЦИОНАЛЬНОЕ ИСПОЛЬЗОВАНИЕ ПРИРОДНЫХ РЕСУРСОВ
(тыс. руб.)

	2012	2013	2014	2015	2016
Мероприятия по охране природы и рациональному использованию природных ресурсов	1056129	885888	1224918	1512670	1294029
из них:					
на охрану и рациональное использование водных ресурсов	335266	706012	360181	673983	763029
на охрану атмосферного воздуха	-	246	283373	45522	175162
на охрану и рациональное использование земель	718780	148396	58	645266	171562
на охрану и воспроизводство рыбных запасов	-	31234	36580	138183	182982
на охрану недр и рациональное использование минеральных ресурсов	-	-	-	-	-
на охрану и рациональное использование лесных ресурсов	-	-	80	-	-
прочие	2083	-	544646	9716	1295

НАСЕЛЕНИЕ

*Численность
и состав населения*

*Показатели
естественного
движения населения*

Рождаемость

Смертность

*Брачность и
разводимость*

Миграция



В разделе приведены данные о численности и возрастно-половом составе населения, сведения о рождаемости и смертности, браках и разводах, а также о миграции населения.

Оценка численности населения на начало 2012 - 2017 гг. приведена от итогов ВПН-2010.

ОСНОВНЫЕ ДЕМОГРАФИЧЕСКИЕ ПОКАЗАТЕЛИ

	2012	2013	2014	2015	2016	2017
Численность постоянного населения (на начало года), тыс. человек:	495,4	493,3	491,0	488,4	487,3	487,3
городское	397,9	398,7	398,5	397,4	397,4	398,8
сельское	97,5	94,6	92,5	91,0	89,9	88,5
Из общей численности постоянного населения – население в возрасте: (на начало года), тыс. человек:						
моложе трудоспособного	84,3	85,5	87,2	88,9	91,1	93,4
трудоспособном	310,6	304,6	298,1	291,1	285,4	281,2
старше трудоспособного	100,5	103,2	105,7	108,4	110,8	112,7
Ожидаемая продолжительность жизни при рождении, число лет:						
все население	66,6	67,7	67,9	68,0	68,7	-
мужчины	60,8	62,2	62,2	62,4	63,1	-
женщины	73,1	73,5	74,1	74,1	74,6	-
На 1000 населения						
Родившихся	12,7	12,9	13,6	13,7	14,2	-
Умерших – всего	13,9	13,1	13,0	13,3	13,1	-
в том числе детей в возрасте до 1 года ¹⁾	6,5	5,5	6,2	6,1	3,7	-
Естественный прирост (+), убыль (-) населения	-1,2	-0,2	0,6	0,4	1,1	-
Браков	9,6	9,7	9,7	8,9	8,3	-
Разводов	6,4	5,7	6,6	5,9	5,7	-
Миграционный прирост (+), убыль (-) населения	-3,1	-4,4	-5,9	-2,7	-1,0	-

¹⁾ На 1000 родившихся.

ЧИСЛЕННОСТЬ И СОСТАВ НАСЕЛЕНИЯ**ЧИСЛЕННОСТЬ НАСЕЛЕНИЯ**

(на начало года)

Годы	Все население, тыс. человек	в том числе		В общей численности населения, процентов	
		городское	сельское	городское	сельское
2012	495,4	397,9	97,5	80,3	19,7
2013	493,3	398,7	94,6	80,8	19,2
2014	491,0	398,5	92,5	81,2	18,8
2015	488,4	397,4	91,0	81,4	18,6
2016	487,3	397,4	89,9	81,6	18,4
2017	487,3	398,8	88,5	81,8	18,2

ЧИСЛЕННОСТЬ МУЖЧИН И ЖЕНЩИН

(на начало года)

Годы	Все население, тыс. человек	в том числе		В общей численности населения, процентов	
		мужчины	женщины	мужчины	женщины
2012	495,4	238,5	256,9	48,1	51,9
2013	493,3	237,4	255,9	48,1	51,9
2014	491,0	236,4	254,6	48,1	51,9
2015	488,4	234,9	253,5	48,1	51,9
2016	487,3	234,1	253,2	48,0	52,0
2017	487,3	234,1	253,2	48,0	52,0

СРЕДНИЙ ВОЗРАСТ НАСЕЛЕНИЯ

(на начало года)

	2012	2013	2014	2015	2016	2017
Все население	38,0	38,1	38,3	38,4	38,5	38,6
мужчины	35,7	35,7	35,9	36,0	36,1	36,1
женщины	40,2	40,3	40,5	40,7	40,8	40,9

ДЕМОГРАФИЧЕСКАЯ НАГРУЗКА НА НАСЕЛЕНИЕ ТРУДОСПОСОБНОГО ВОЗРАСТА

(на начало года)

	2012	2013	2014	2015	2016	2017
На 1000 лиц трудоспособного возраста приходится лиц нетрудоспособного возраста – всего	595	619	647	678	708	733
в том числе: детей и подростков	271	281	293	305	319	332
лиц старше трудоспособного возраста	324	339	355	372	388	401

Население

РАСПРЕДЕЛЕНИЕ НАСЕЛЕНИЯ ПО ВОЗРАСТНЫМ ГРУППАМ
(на начало года)

	2012	2013	2014	2015	2016	2017
Тысяч человек						
Все население	495,4	493,3	491,0	488,4	487,3	487,3
в том числе в возрасте, лет:						
0 - 4	29,0	29,5	29,9	30,8	31,9	33,1
5 - 9	27,1	27,7	28,2	28,3	28,3	28,8
10 - 14	23,3	23,8	24,3	25,4	26,2	26,8
15 - 19	23,5	24,2	23,9	23,2	23,0	23
20 - 24	40,0	34,8	30,7	28,1	26,0	25
25 - 29	43,1	43,2	42,3	40,7	38,8	36,2
30 - 34	42,1	42,0	41,9	41,4	41,5	42,1
35 - 39	40,6	40,9	41,6	41,6	41,2	40,7
40 - 44	34,1	35,5	36,6	37,6	38,4	38,8
45 - 49	33,8	32,3	31,3	30,8	31,4	32,3
50 - 54	40,3	38,8	37,4	35,5	33,2	31,4
55 - 59	41,2	39,8	39,0	37,5	36,9	36,1
60 - 64	32,5	34,2	35,5	35,9	36,1	35,5
65 - 69	13,4	15,5	18,1	22,0	25,0	26,9
70 и старше	31,4	31,1	30,3	29,6	29,4	30,6
Из общей численности населения в возрасте:						
моложе трудоспособного	84,3	85,5	87,2	88,9	91,1	93,4
трудоспособном ¹⁾	310,6	304,6	298,1	291,1	285,4	281,2
старше трудоспособного	100,5	103,2	105,7	108,4	110,8	112,7
в процентах						
Все население	100	100	100	100	100	100
в том числе в возрасте, лет:						
0 - 4	5,9	6,0	6,1	6,3	6,5	6,8
5 - 9	5,5	5,6	5,7	5,8	5,8	5,9
10 - 14	4,7	4,8	4,9	5,2	5,4	5,5
15 - 19	4,7	4,9	4,9	4,7	4,7	4,7
20 - 24	8,1	7,1	6,3	5,7	5,3	5,1
25 - 29	8,7	8,8	8,6	8,3	8,0	7,4
30 - 34	8,5	8,5	8,5	8,5	8,5	8,7
35 - 39	8,2	8,3	8,5	8,5	8,5	8,4
40 - 44	6,9	7,2	7,5	7,7	7,9	8,0
45 - 49	6,8	6,5	6,4	6,3	6,4	6,6
50 - 54	8,1	7,9	7,6	7,3	6,9	6,4
55 - 59	8,3	8,1	7,9	7,7	7,6	7,4
60 - 64	6,6	6,9	7,2	7,4	7,4	7,3
65 - 69	2,7	3,1	3,7	4,5	5,1	5,5
70 и старше	6,3	6,3	6,2	6,1	6,0	6,3
Из общей численности населения в возрасте:						
моложе трудоспособного	17,0	17,3	17,8	18,2	18,7	19,2
трудоспособном ¹⁾	62,7	61,8	60,7	59,6	58,6	57,7
старше трудоспособного	20,3	20,9	21,5	22,2	22,7	23,1

¹⁾ Мужчины 16 - 59 лет, женщины 16 - 54 года

ПОКАЗАТЕЛИ ЕСТЕСТВЕННОГО ДВИЖЕНИЯ НАСЕЛЕНИЯ

РОЖДАЕМОСТЬ, СМЕРТНОСТЬ И ЕСТЕСТВЕННЫЙ ПРИРОСТ НАСЕЛЕНИЯ

Годы	Всего, человек			На 1000 населения		
	родившихся	умерших	естественный прирост, убыль (-)	родившихся	умерших	естественный прирост, убыль (-)
2012	6274	6858	-584	12,7	13,9	-1,2
2013	6354	6440	-86	12,9	13,1	-0,2
2014	6657	6382	+275	13,6	13,0	+0,6
2015	6675	6479	+196	13,7	13,3	+0,4
2016	6935	6397	+538	14,2	13,1	+1,1

РОЖДАЕМОСТЬ

ВОЗРАСТНЫЕ КОЭФФИЦИЕНТЫ РОЖДАЕМОСТИ

Годы	Родившиеся в среднем за год на 1000 женщин в возрасте, лет									Суммарный коэффициент рождаемости ²⁾
	15-17	15-19	20-24	25-29	30-34	35-39	40-44	45-49	15-49 ¹⁾	
2012	12,1	27,8	105,5	98,7	69,0	35,1	6,3	0,1	51,0	1,713
2013	13,7	36,5	104,3	103,9	75,9	34,5	6,7	0,3	52,7	1,808
2014	14,5	34,2	114,2	114,6	79,1	40,9	9,2	0,4	56,2	1,962
2015	12,3	30,2	113,8	120,4	87,3	43,2	8,1	0,3	57,3	2,019
2016	13,0	29,1	113,0	138,1	93,4	46,3	8,3	0,3	60,2	2,156

¹⁾ Включая родившихся у матерей до 15 и старше 49 лет.

²⁾ Среднее число детей, рожденных женщиной за свою жизнь.

ЧИСЛО РОДИВШИХСЯ ЖИВЫМИ У ЖЕНЩИН,
НЕ СОСТОЯВШИХ В ЗАРЕГИСТРИРОВАННОМ БРАКЕ

	Родившиеся в незарегистрированном браке, человек			В процентах от общего числа родившихся		
	все население	в том числе		все население	в том числе	
		городское	сельское		городское	сельское
2012	2123	1631	492	33,8	32,4	39,6
2013	2006	1506	500	31,6	29,8	38,3
2014	2072	1597	475	31,1	29,7	37,1
2015	2120	1662	458	31,8	29,6	43,6
2016	2113	1689	424	30,5	28,7	40,5

СМЕРТНОСТЬ**КОЭФИЦИЕНТЫ СМЕРТНОСТИ ПО ОСНОВНЫМ КЛАССАМ ПРИЧИН СМЕРТИ**
(на 100000 населения)

	2012	2013	2014	2015	2016
Все население					
Всего умерших от всех причин	1387,3	1308,5	1303,2	1328,1	1312,7
из них от:					
болезней системы кровообращения	682,1	652,4	646,1	629,1	588,3
от внешних причин смерти	225,5	205,0	180,1	184,9	161,5
новообразований	236,5	222,9	218,3	229,6	237,0
болезней органов дыхания	58,3	57,3	71,5	83,4	91,5
болезней органов пищеварения	100,3	93,3	100,5	118,1	117,6
инфекционных и паразитарных болезней	25,3	20,5	18,2	14,5	14,8
В трудоспособном возрасте					
Всего умерших от всех причин	825,9	737,0	743,6	740,5	720,5
из них от:					
болезней системы кровообращения	240,4	201,2	213,2	199,8	206,2
от внешних причин смерти	265,7	253,7	238,0	233,3	205,1
новообразований	120,4	99,8	93,0	95,2	94,5
болезней органов дыхания	47,5	38,6	40,0	46,5	54,4
болезней органов пищеварения	84,5	82,2	87,1	107,5	94,9
инфекционных и паразитарных болезней	32,3	28,1	24,5	18,3	19,3

МЛАДЕНЧЕСКАЯ СМЕРТНОСТЬ

Годы	Умершие в возрасте до 1 года			Умершие в возрасте до 1 года, на 1000 родившихся, мальчики и девочки
	мальчики и девочки	в том числе		
		мальчики	девочки	
2012	40	16	24	6,5
2013	35	26	9	5,5
2014	41	24	17	6,2
2015	41	20	21	6,1
2016	26	15	11	3,7

СМЕРТНОСТЬ НАСЕЛЕНИЯ ОТ УБИЙСТВ И САМОУБИЙСТВ

Годы	Количество		На 100000 населения	
	убийств	самоубийств	убийств	самоубийств
Все население				
2012	77	62	15,6	12,5
2013	74	69	15,0	14,0
2014	61	52	12,5	10,6
2015	68	42	13,9	8,6
2016	59	48	12,1	9,9
Мужчины				
2012	60	52	25,2	21,9
2013	53	59	22,4	24,9
2014	53	45	22,5	19,1
2015	52	31	22,2	13,2
2016	44	37	18,8	15,8
Женщины				
2012	17	10	6,6	3,9
2013	21	10	8,2	3,9
2014	8	7	3,1	2,8
2015	16	11	6,3	4,3
2016	15	11	5,9	4,3

Население

СМЕРТНОСТЬ ОТ ПРИЧИН, СВЯЗАННЫХ С УПОТРЕБЛЕНИЕМ АЛКОГОЛЯ¹⁾

	2012	2013	2014	2015	2016
Все население					
Всего умерших, человек	310	227	196	208	179
в том числе в трудоспособном возрасте	203	163	153	139	118
Всего умерших на 100000 населения	62,7	46,1	40,0	42,6	36,7
в том числе в трудоспособном возрасте	67,5	55,1	52,7	49,0	42,2
Мужчины					
Всего умерших, человек	220	163	139	149	134
в том числе в трудоспособном возрасте	164	125	120	103	101
Всего умерших на 100000 населения	92,5	68,8	59,0	63,5	57,2
в том числе в трудоспособном возрасте	101,3	78,4	76,5	67,2	66,9
Женщины					
Всего умерших, человек	90	64	57	59	45
в том числе в трудоспособном возрасте	39	38	33	36	17
Всего умерших на 100000 населения	35,1	25,1	22,4	23,3	17,8
в том числе в трудоспособном возрасте	27,7	27,7	24,5	27,3	13,2

¹⁾ Случайные отравления алкоголем, хронический алкоголизм, алкогольный психоз, алкогольные болезни печени и др.

БРАЧНОСТЬ И РАЗВОДИМОСТЬ

БРАКИ И РАЗВОДЫ

Годы	Количество		На 1000 населения	
	браков	разводов	браков	разводов
2012	4733	3166	9,6	6,4
2013	4790	2824	9,7	5,7
2014	4734	3233	9,7	6,6
2015	4335	2885	8,9	5,9
2016	4059	2794	8,3	5,7

МИГРАЦИЯ

МИГРАЦИЯ НАСЕЛЕНИЯ¹⁾
(человек)

Годы	Число прибывших	Число выбывших	Миграционный прирост(+), убыль (-)	мужчин			женщин		
				прибыло	выбыло	миграционный отток	прибыло	выбыло	миграционный отток
2012	20382	21898	-1516	10612	10975	-363	9770	10923	-1153
2013	19732	21921	-2189	10181	10903	-722	9551	11018	-1467
2014	20167	23078	-2911	10254	11641	-1387	9913	11437	-1524
2015	21321	22615	-1294	10759	11317	-558	10562	11298	-736
2016	21971	22458	-487	11460	11402	58	10511	11056	-545

¹⁾ С января 2011 года в статистический учет долгосрочной миграции населения включены лица, зарегистрированные по месту пребывания на срок 9 месяцев и более.

ОБЩИЕ КОЭФФИЦИЕНТЫ МИГРАЦИОННОГО ОТТОКА ПОСТОЯННОГО НАСЕЛЕНИЯ
(на 10 000 постоянного населения)

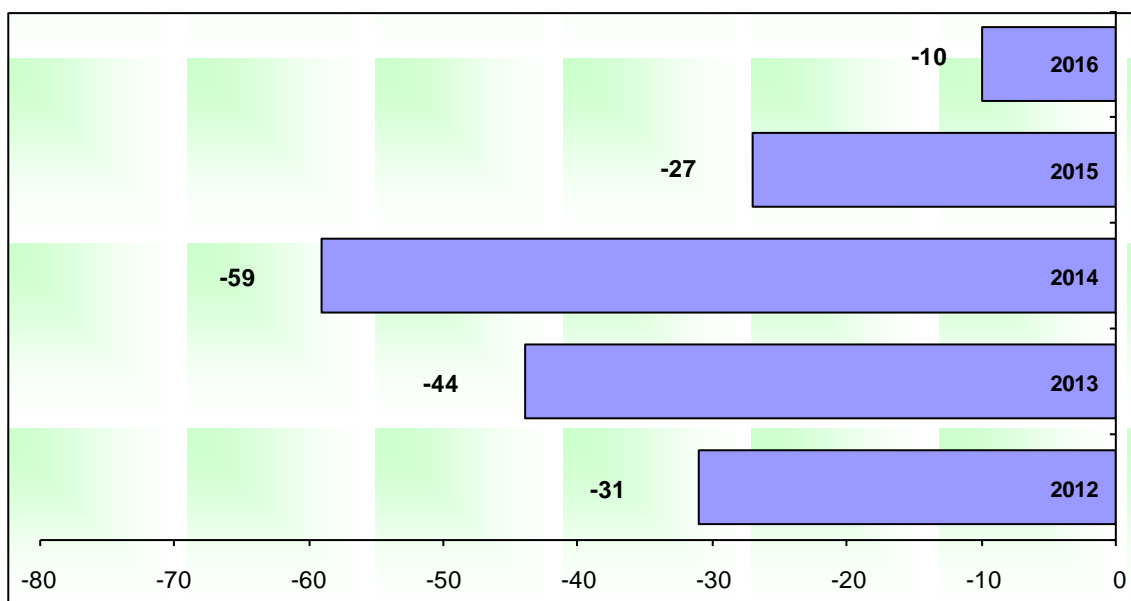

ТРУД

**Занятость и
безработица**

**Прием и выбытие
работников,
использование
рабочего времени**

**Условия труда,
производственный
травматизм**



Раздел представляет данные о численности и составе экономически активного населения (рабочей силы), занятых и безработных, трудоустройстве населения, движении численности работников, об условиях труда и травматизме на производстве.

ЗАНЯТОСТЬ И БЕЗРАБОТИЦА

ТРУДОВЫЕ РЕСУРСЫ,
(тысяч человек; по данным баланса затрат труда)

	2012	2013	2014	2015 ¹⁾	2016 ¹⁾
Трудовые ресурсы - всего	346,4	344,3	339,7	342,8	338,4
в том числе:					
занятое население	287,4	287,5	287,0	287,7	284,4
учащиеся	17,5	15,8	15,6	15,0	14,4
лица в трудоспособном возрасте, незанятые в экономике	41,5	41,0	37,1	40,1	39,6

¹⁾ За 2015-2016 г.г. данные о среднегодовой численности занятых рассчитаны в соответствии с актуализированной методологией расчета баланса трудовых ресурсов. Изменение среднегодовой численности занятых в экономике обусловлено изменением оценки численности наемных работников, не охваченных статистическим наблюдением организаций и индивидуальных предпринимателей.

ЧИСЛЕННОСТЬ ЭКОНОМИЧЕСКИ АКТИВНОГО НАСЕЛЕНИЯ (РАБОЧЕЙ СИЛЫ)

(тысяч человек)

	2012	2013	2014	2015	2016
Экономически активное население (рабочая сила) – всего¹⁾	285,5	284,2	281,5	279,8	278,2
занятые в экономике – всего ¹⁾	263,6	263,7	263,1	262,0	260,6
безработные – всего ¹⁾	21,9	20,5	18,4	17,8	17,6
мужчины	11,4	11,3	9,6	9,9	9,9
женщины	10,5	9,2	8,8	7,9	7,7
Уровень общей безработицы, в процентах от экономически активного населения	7,7	7,2	6,5	6,3	6,3
Численность безработных, зарегистрированных в органах государственной службы занятости (на конец года) - всего	2,2	2,0	1,7	2,1	2,0
мужчины	0,9	0,9	0,8	1,0	1,0
женщины	1,3	1,1	0,9	1,1	1,0
Из них, которым назначено пособие по безработице – всего	2,0	1,8	1,4	1,7	1,7
Уровень зарегистрированной безработицы в процентах от экономически активного населения (рабочей силы)	0,8	0,7	0,6	0,7	0,7

¹⁾ По данным обследования по проблемам занятости населения, с 2016 г. – обследование рабочей силы

СРЕДНЕГОДОВАЯ ЧИСЛЕННОСТЬ ЗАНЯТЫХ В ЭКОНОМИКЕ ПО ФОРМАМ СОБСТВЕННОСТИ

(тысяч человек; по данным баланса затрат труда)

	2012	2013	2014	2015	2016
Всего занято в экономике	287,4	287,5	287,0	287,7¹⁾	284,4¹⁾
в том числе по формам собственности:					
государственная и муниципальная	90,3	91,7	91,5	_-2)	_-2)
в частном секторе	161,4	160,8	158,0	_-2)	_-2)
общественных организаций и фондов	1,1	1,4	1,2	_-2)	_-2)
совместных предприятий	17,3	16,6	18,0	_-2)	_-2)
смешанная	17,3	17,0	18,3	_-2)	_-2)

¹⁾ За 2015-2016 г.г. данные о среднегодовой численности занятых рассчитаны в соответствии с актуализированной методологией расчета баланса трудовых ресурсов. Изменение среднегодовой численности занятых в экономике обусловлено изменением оценки численности наемных работников, не охваченных статистическим наблюдением организаций и индивидуальных предпринимателей.

²⁾ Не разрабатывается

**СРЕДНЕГОДОВАЯ ЧИСЛЕННОСТЬ ЗАНЯТЫХ В ЭКОНОМИКЕ
ПО ЧИСТЫМ ВИДАМ ЭКОНОМИЧЕСКОЙ ДЕЯТЕЛЬНОСТИ**

(по данным баланса затрат труда)

	2012	2013	2014
Всего занято в экономике	287430	287499	286997
в том числе по видам экономической деятельности:			
сельское хозяйство, охота и лесное хозяйство	10785	10820	10861
рыболовство, рыбоводство	10251	9600	9394
добыча полезных ископаемых	11799	11741	11213
обрабатывающие производства	21471	20522	19931
производство и распределение электроэнергии, газа и воды	11599	11291	11804
строительство	29391	29646	29203
оптовая и розничная торговля; ремонт автотранспортных средств, мотоциклов, бытовых изделий и предметов личного пользования	56839	58361	58500
гостиницы и рестораны	8397	8168	7714
транспорт и связь	27722	27759	28200
финансовая деятельность	2968	3298	3372
операции с недвижимым имуществом, аренда и предоставление услуг	24747	25390	24976
государственное управление и обеспечение военной безопасности; обязательное социальное обеспечение	23487	23003	23563
образование	20023	19570	19815
здравоохранение и предоставление социальных услуг	20046	19851	19783
предоставление прочих коммунальных, социальных и персональных услуг	7905	8479	8666
деятельность домашних хозяйств	-	-	2

продолжение

	2012	2013	2014
Всего занято в экономике	100,0	100,0	100,0
в том числе по видам экономической деятельности:			
сельское хозяйство, охота и лесное хозяйство	3,8	3,8	3,8
рыболовство, рыбоводство	3,6	3,3	3,3
добыча полезных ископаемых	4,1	4,1	3,9
обрабатывающие производства	7,5	7,1	6,9
производство и распределение электроэнергии, газа и воды	4,0	3,9	4,1
строительство	10,2	10,3	10,2
оптовая и розничная торговля; ремонт автотранспортных средств, мотоциклов, бытовых изделий и предметов личного пользования	19,8	20,3	20,4
гостиницы и рестораны	2,9	2,8	2,7
транспорт и связь	9,6	9,7	9,8
финансовая деятельность	1,0	1,2	1,2
операции с недвижимым имуществом, аренда и предоставление услуг	8,6	8,8	8,7
государственное управление и обеспечение военной безопасности; обязательное социальное обеспечение	8,2	8,0	8,2
образование	7,0	6,8	6,9
здравоохранение и предоставление социальных услуг	7,0	6,9	6,9
предоставление прочих коммунальных, социальных и персональных услуг	2,7	3,0	3,0
деятельность домашних хозяйств	-	-	0,0

**СРЕДНЕГОДОВАЯ ЧИСЛЕННОСТЬ ЗАНЯТЫХ В ЭКОНОМИКЕ
ПО ЧИСТЫМ ВИДАМ ЭКОНОМИЧЕСКОЙ ДЕЯТЕЛЬНОСТИ**
(по данным баланса затрат труда)¹⁾

	2015 ¹⁾	2016 ¹⁾
Всего занято в экономике	287684	284372
в том числе по видам экономической деятельности:		
сельское хозяйство, охота и лесное хозяйство	8817	8492
рыболовство, рыбоводство	8382	8061
добыча полезных ископаемых	9746	10417
обрабатывающие производства	19160	18659
производство и распределение электроэнергии, газа и воды	11920	11603
строительство	39987	38987
оптовая и розничная торговля; ремонт автотранспортных средств, мотоциклов, бытовых изделий и предметов личного пользования	43827	45172
гостиницы и рестораны	8010	7770
транспорт и связь	30711	29592
финансовая деятельность	3625	3048
операции с недвижимым имуществом, аренда и предоставление услуг	25662	25135
государственное управление и обеспечение военной безопасности; обязательное социальное обеспечение	23352	22360
образование	21237	21583
здравоохранение и предоставление социальных услуг	20305	20463
предоставление прочих коммунальных, социальных и персональных услуг	11875	11548
деятельность домашних хозяйств	1068	1482

¹⁾ За 2015-2016 г.г. данные о среднегодовой численности занятых рассчитаны в соответствии с актуализированной методологией расчета баланса трудовых ресурсов. Изменение среднегодовой численности занятых в экономике обусловлено изменением оценки численности наемных работников, не охваченных статистическим наблюдением организаций и индивидуальных предпринимателей

продолжение

	2015	2016
Всего занято в экономике	100,0	100,0
в том числе по видам экономической деятельности:		
сельское хозяйство, охота и лесное хозяйство	3,1	3,0
рыболовство, рыбоводство	2,9	2,8
добыча полезных ископаемых	3,4	3,7
обрабатывающие производства	6,7	6,6
производство и распределение электроэнергии, газа и воды	4,1	4,1
строительство	13,9	13,7
оптовая и розничная торговля; ремонт автотранспортных средств, мотоциклов, бытовых изделий и предметов личного пользования	15,1	15,8
гостиницы и рестораны	2,8	2,7
транспорт и связь	10,7	10,4
финансовая деятельность	1,3	1,1
операции с недвижимым имуществом, аренда и предоставление услуг	8,9	8,8
государственное управление и обеспечение военной безопасности; обязательное социальное обеспечение	8,1	7,9
образование	7,4	7,6
здравоохранение и предоставление социальных услуг	7,1	7,2
предоставление прочих коммунальных, социальных и персональных услуг	4,1	4,1
деятельность домашних хозяйств	0,4	0,5

СТРУКТУРА ЗАНЯТЫХ В ЭКОНОМИКЕ ПО ВОЗРАСТНЫМ ГРУППАМ¹⁾
 (в процентах к итогу)

	Занято в экономике - всего	в том числе в возрасте, лет					
		до 20	20-24	25-29	30-49	50-54	55-72
Всего							
2012	100,0	0,6	8,2	12,7	49,8	12,0	16,7
2013	100,0	0,4	8,9	13,6	48,5	12,3	16,3
2014	100,0	0,4	7,5	13,5	50,4	12,2	16,0
2015	100,0	0,2	6,6	13,8	50,8	11,4	17,2
2016	100,0	0,4	6,4	13,2	51,5	11,2	17,2
Мужчины							
2012	100,0	0,8	9,9	13,7	48,8	11,6	15,2
2013	100,0	0,5	10,6	14,4	48,1	12,0	14,4
2014	100,0	0,5	9,4	14,6	49,6	11,7	14,2
2015	100,0	0,2	8,5	14,6	50,2	11,3	15,2
2016	100,0	0,6	8,0	14,5	50,9	10,7	15,3
Женщины							
2012	100,0	0,5	6,3	11,7	51,1	12,4	18,0
2013	100,0	0,4	7,0	12,7	49,0	12,5	18,4
2014	100,0	0,2	5,4	12,2	51,4	12,7	18,1
2015	100,0	0,3	4,7	12,8	51,4	11,6	19,2
2016	100,0	0,3	4,8	11,8	52,1	11,8	19,2

¹⁾ Здесь и далее несоответствие баланса строк объясняется округлением.

СТРУКТУРА ЗАНЯТЫХ В ЭКОНОМИКЕ ПО УРОВНЮ ОБРАЗОВАНИЯ
 (в процентах к итогу)

	Занято в экономике - всего	из них имеют образование					
		высшее профес- сиональ- ное	среднее профес- сиональ- ное	начальное профес- сиональное	среднее (полное) общее	основное общее	не имеют основного общего
Всего							
2012	100,0	23,1	25,7	23,0	23,3	4,5	0,4
2013	100,0	26,2	24,7	22,3	21,9	4,6	0,3
2014	100,0	26,7	24,1	23,2	21,9	3,8	0,3
2015	100,0	30,0	26,4	17,8	22,0	3,5	0,3
2016	100,0	29,3	26,6	18,3	21,4	4,1	0,2
Мужчины							
2012	100,0	16,9	22,5	27,3	27,7	5,2	0,4
2013	100,0	20,4	21,0	28,2	24,8	5,3	0,3
2014	100,0	22,0	19,4	29,1	23,8	5,3	0,4
2015	100,0	25,0	24,8	21,3	24,3	4,3	0,3
2016	100,0	23,9	24,5	22,8	23,5	5,1	0,2
Женщины							
2012	100,0	29,9	29,3	18,3	18,5	3,7	0,3
2013	100,0	32,6	28,8	15,9	18,7	3,8	0,2
2014	100,0	31,9	29,2	16,7	19,9	2,2	0,1
2015	100,0	35,4	28,1	14,0	19,5	2,7	0,3
2016	100,0	35,1	28,9	13,5	19,2	3,1	0,1

РАСПРЕДЕЛЕНИЕ ЧИСЛЕННОСТИ БЕЗРАБОТНЫХ ПО ВОЗРАСТНЫМ ГРУППАМ
 (в процентах к итогу)

	Безработные - всего	в том числе в возрасте, лет					
		до 20	20-24	25-29	30-49	50-54	55-72
Всего							
2012	100,0	3,9	18,8	12,4	40,0	12,6	12,3
2013	100,0	2,8	19,3	8,2	42,3	8,2	19,2
2014	100,0	5,7	24,8	12,0	35,8	6,7	15,0
2015	100,0	5,7	20,0	13,7	43,7	8,7	8,2
2016	100,0	3,5	18,7	9,5	41,3	9,6	17,4
Мужчины							
2012	100,0	3,0	24,9	12,0	40,4	7,7	12,0
2013	100,0	2,3	22,3	12,5	38,7	7,2	17,0

Труд

	Безработные - всего	в том числе в возрасте, лет					
		до 20	20-24	25-29	30-49	50-54	55-72
2014	100,0	6,3	27,1	9,9	40,2	3,5	13,0
2015	100,0	4,5	21,9	14,0	42,7	10,0	6,9
2016	100,0	4,1	20,3	8,9	43,4	10,8	12,5
Женщины							
2012	100,0	4,9	12,1	12,8	39,6	18,0	12,6
2013	100,0	3,3	15,7	3,0	46,5	9,5	21,8
2014	100,0	4,9	22,4	14,3	31,0	10,2	17,2
2015	100,0	7,3	17,6	13,2	45,0	7,1	9,8
2016	100,0	2,6	16,6	10,2	38,9	8,1	23,6

РАСПРЕДЕЛЕНИЕ ЧИСЛЕННОСТИ БЕЗРАБОТНЫХ ПО УРОВНЮ ОБРАЗОВАНИЯ
(в процентах к итогу)

	Занято в экономике - всего	из них имеют образование					
		высшее профес- сиональ- ное	среднее профес- сиональ- ное	начальное профес- сиональ- ное	среднее (полное) общее	основное общее	не имеют основного общего
Всего							
2012	100,0	11,9	15,8	23,7	33,1	12,9	2,6
2013	100,0	14,2	22,6	19,8	31,3	11,5	0,6
2014	100,0	13,4	16,1	22,1	35,8	10,5	2,1
2015	100,0	15,5	18,9	19,2	32,9	12,5	1,0
2016	100,0	20,7	19,1	20,0	27,8	12,2	0,2
Мужчины							
2012	100,0	5,3	9,6	25,2	39,0	17,9	3,0
2013	100,0	14,0	21,2	20,0	30,3	13,8	0,7
2014	100,0	12,5	15,9	23,7	37,6	7,8	2,5
2015	100,0	15,3	20,7	21,3	31,2	9,7	1,8
2016	100,0	19,3	12,2	22,0	31,7	14,6	0,2
Женщины							
2012	100,0	19,1	22,4	22,1	26,7	7,7	2,0
2013	100,0	14,4	24,3	19,4	32,7	8,7	0,5
2014	100,0	14,4	16,3	20,2	33,9	13,5	1,7
2015	100,0	15,8	16,7	16,6	35,0	15,9	-
2016	100,0	22,4	28,1	17,4	22,7	9,1	0,3

РАСПРЕДЕЛЕНИЕ ЧИСЛЕННОСТИ БЕЗРАБОТНЫХ ПО ОБСТОЯТЕЛЬСТВАМ НЕЗАНЯТОСТИ
(в процентах к итогу)

	Безработные - всего	в том числе			
		ранее имели работу	из них оставили прежнее место работы в связи		ранее не имели работы
			сокращением численности работников	с увольнением по собственному желанию	
Всего					
2012	100,0	73,8	13,6	16,9	26,2
2013	100,0	76,3	16,8	12,6	23,7
2014	100,0	68,5	11,0	14,9	31,5
2015	100,0	77,3	15,3	16,9	22,7
2016	100,0	78,0	8,4	19,1	22,0
Мужчины					
2012	100,0	70,0	12,8	19,8	30,0
2013	100,0	70,1	15,5	10,4	29,9
2014	100,0	65,2	10,1	16,5	34,8
2015	100,0	79,7	13,9	20,3	20,3
2016	100,0	75,1	4,2	22,0	24,9
Женщины					
2012	100,0	78,0	14,4	13,8	22,0
2013	100,0	83,8	18,3	15,3	16,2
2014	100,0	72,1	12,0	13,1	27,9
2015	100,0	74,2	17,1	12,6	25,8
2016	100,0	81,8	13,7	15,4	18,2

Труд

ТРУДОУСТРОЙСТВО НАСЕЛЕНИЯ ОРГАНАМИ ГОСУДАРСТВЕННОЙ СЛУЖБЫ ЗАНЯТОСТИ
(человек)

	Обратились по вопросу трудоустройства	Трудоустроено	В процентах от числа обратившихся
Численность граждан, ищущих работу			
2012	29895	22821	76,3
2013	29668	22481	75,8
2014	29246	22483	76,9
2015	30078	22510	74,8
2016	31358	23027	73,4
В том числе:			
занятые трудовой деятельностью			
2012	8807	8011	91,0
2013	9211	8284	89,9
2014	10017	9511	94,9
2015	9872	9291	94,1
2016	10686	10056	94,1
учащиеся, желающие работать в свободное от учебы время			
2012	7711	7261	94,2
2013	7774	7339	94,4
2014	6313	7548	119,6
2015	5724	7493	130,9
2016	5604	7965	142,1
незанятые трудовой деятельностью			
2012	21088	14810	70,2
2013	20457	14197	69,4
2014	19229	12972	67,5
2015	20206	13219	65,4
2016	20672	12971	62,7
из них пенсионеры			
2012	2492	1772	71,1
2013	2230	1555	69,7
2014	2211	1499	67,8
2015	2375	1659	69,9
2016	2333	1513	64,9

**ПОТРЕБНОСТЬ В РАБОТНИКАХ, ЗАЯВЛЕННАЯ ПРЕДПРИЯТИЯМИ И ОРГАНИЗАЦИЯМИ
В ГОСУДАРСТВЕННУЮ СЛУЖБУ ЗАНЯТОСТИ**
(на конец отчетного года; человек)

	2012	2013	2014	2015	2016
Всего	8746	8170	25100	18407	15767
в том числе рабочих	6560	5872	21880	13827	10990

**ЧИСЛЕННОСТЬ НЕЗАНЯТОГО НАСЕЛЕНИЯ,
СОСТОЯЩЕГО НА УЧЕТЕ В ОРГАНАХ ГОСУДАРСТВЕННОЙ СЛУЖБЫ ЗАНЯТОСТИ**
(на конец года)

	2012	2013	2014	2015	2016
Численность, не занятых трудовой деятельностью граждан, зарегистрированных в службе занятости - всего, тыс. человек	3,7	3,3	3,0	3,3	3,5
Из них признано безработными, тыс. человек	2,2	2,0	1,7	2,1	2,0
в процентах	60,9	61,1	58,0	62,4	56,5
Из числа безработных назначено пособие по безработице, тыс. человек	2,0	1,8	1,4	1,7	1,7
в процентах	89,3	89,6	80,4	80,6	86,2
Заявленная предприятиями и организациями потребность в работниках, тыс. человек	8,7	8,2	25,1	18,4	15,8
Нагрузка незанятого населения на одну заявленную вакансию, человек	0,4	0,4	0,1	0,2	0,2
Уровень зарегистрированной безработицы, в процентах от экономически активного населения	0,8	0,7	0,6	0,7	0,7

ПРИЕМ И ВЫБЫТИЕ РАБОТНИКОВ, ИСПОЛЬЗОВАНИЕ РАБОЧЕГО ВРЕМЕНИ
ДВИЖЕНИЕ ЧИСЛЕННОСТИ РАБОТНИКОВ ПО ВИДАМ ЭКОНОМИЧЕСКОЙ ДЕЯТЕЛЬНОСТИ ¹⁾

ПРИЕМ РАБОТНИКОВ

	Человек		В процентах от среднесписочной численности	
	2012	2013	2012	2013
	человек			
Всего в экономике	53893	53688	37,8	37,5
в том числе по видам экономической деятельности:				
сельское хозяйство, охота и лесное хозяйство	1031	1367	49,4	63,1
рыболовство, рыбоводство	3054	2665	116,7	113,7
добыча полезных ископаемых	2445	2636	29,4	31,2
обрабатывающие производства	6778	6660	98,4	103,9
производство и распределение электроэнергии, газа и воды	4728	3853	47,2	37,3
строительство	8836	8882	59,9	61,9
оптовая и розничная торговля; ремонт автотранспортных средств, мотоциклов, бытовых изделий и предметов личного пользования	2030	1144	56,8	41,8
гостиницы и рестораны	1134	1405	52,9	68,0
транспорт и связь	4496	3802	30,4	26,0
финансовая деятельность	878	805	31,8	30,9
операции с недвижимым имуществом, аренда и предоставление услуг	4184	3906	44,2	39,1
государственное управление и обеспечение военной безопасности; обязательное социальное обеспечение	4077	4504	18,0	19,8
образование	5050	5880	26,2	29,3
здравоохранение и предоставление социальных услуг	3852	4069	20,3	21,1
предоставление прочих коммунальных, социальных и персональных услуг	1320	2110	30,8	42,5

продолжение

	Человек			В процентах от среднесписочной численности		
	2014	2015	2016	2014	2015	2016
	продолжение					
Всего в экономике	56909	55041	60095	39,2	38,6	42,0
в том числе по видам экономической деятельности:						
сельское хозяйство, охота и лесное хозяйство	1253	1361	1604	57,2	62,4	61,0
рыболовство, рыбоводство	3808	3631	5242	133,9	126,3	144,5
добыча полезных ископаемых	2487	3130	2563	31,2	34,2	28,4
обрабатывающие производства	5922	5250	4933	104,4	100,7	105,9
производство и распределение электроэнергии, газа и воды	3953	3386	4590	38,5	32,3	41,9
строительство	9805	8941	8385	73,0	83,0	90,5
оптовая и розничная торговля; ремонт автотранспортных средств, мотоциклов, бытовых изделий и предметов личного пользования	1960	2228	2250	54,6	58,5	56,4
гостиницы и рестораны	1133	1239	1756	65,0	71,2	89,0
транспорт и связь	4615	4948	5976	29,5	30,9	37,2
финансовая деятельность	948	859	1005	33,9	34,3	41,5
операции с недвижимым имуществом, аренда и предоставление услуг	4202	3657	4613	37,7	36,3	42,5
государственное управление и обеспечение военной безопасности; обязательное социальное обеспечение	4164	3774	4719	18,6	17,7	22,4
образование	6545	5473	5397	31,9	26,2	25,7
здравоохранение и предоставление социальных услуг	4237	4796	4658	22,0	24,4	23,5
предоставление прочих коммунальных, социальных и персональных услуг	1877	2368	2404	34,1	40,8	39,9

¹⁾ Без субъектов малого предпринимательства.

ВЫБЫТИЕ РАБОТНИКОВ

человек

	Человек			В процентах от среднесписочной численности		
	2012	2013	2014	2012	2013	2014
Всего в экономике	54962	53739	56592	38,5	37,6	39,0
в том числе по видам экономической деятельности: сельское хозяйство, охота и лесное хозяйство	1057	1345	1277	50,6	62,1	58,3
рыболовство, рыбоводство	3138	2728	3785	119,9	121,0	133,1
добыча полезных ископаемых	2823	2590	2099	34,0	30,7	26,3
обрабатывающие производства	6658	6984	6656	96,7	109,0	117,4
производство и распределение электроэнергии, газа и воды	4760	3715	4104	47,5	35,9	39,9
строительство	8327	10553	10889	56,4	73,6	81,0
оптовая и розничная торговля; ремонт автотранспортных средств, мотоциклов, бытовых изделий и предметов личного пользования	1791	1050	1883	50,1	38,4	52,4
гостиницы и рестораны	1292	1385	1226	60,3	67,0	70,4
транспорт и связь	4950	4212	4465	33,5	28,9	28,5
финансовая деятельность	762	705	1072	27,6	27,1	38,3
операции с недвижимым имуществом, аренда и предоставление услуг	3732	3329	3555	39,4	33,3	31,9
государственное управление и обеспечение военной безопасности; обязательное социальное обеспечение	5494	4418	4048	24,3	19,5	18,1
образование	5006	4957	5652	26,0	24,7	27,6
здравоохранение и предоставление социальных услуг	3929	4201	4218	20,6	21,7	21,9
предоставление прочих коммунальных, социальных и персональных услуг	1243	1567	1663	29,0	31,5	30,2

продолжение

	Человек		В процентах от среднесписочной численности	
	2015	2016	2015	2016
Всего в экономике	57315	59607	40,2	41,6
в том числе по видам экономической деятельности: сельское хозяйство, охота и лесное хозяйство	1262	1311	57,9	49,8
рыболовство, рыбоводство	3397	4840	118,2	133,4
добыча полезных ископаемых	2600	2591	28,4	28,7
обрабатывающие производства	5499	5168	105,5	111,0
производство и распределение электроэнергии, газа и воды	4017	4295	38,3	39,2
строительство	11397	9499	105,9	102,5
оптовая и розничная торговля; ремонт автотранспортных средств, мотоциклов, бытовых изделий и предметов личного пользования	2230	2263	58,5	56,7
гостиницы и рестораны	1280	1559	73,6	79,0
транспорт и связь	4537	5292	28,3	33,0
финансовая деятельность	1175	1040	46,9	43,0
операции с недвижимым имуществом, аренда и предоставление услуг	4539	4409	45,1	40,6
государственное управление и обеспечение военной безопасности; обязательное социальное обеспечение	4235	5094	19,8	24,2
образование	4942	5415	23,7	25,8
здравоохранение и предоставление социальных услуг	4177	4591	21,2	23,2
предоставление прочих коммунальных, социальных и персональных услуг	2028	2240	34,9	37,2

**ИСПОЛЬЗОВАНИЕ РЕЖИМА НЕПОЛНОЙ ЗАНЯТОСТИ РАБОТНИКОВ
ПО ОТДЕЛЬНЫМ ВИДАМ ЭКОНОМИЧЕСКОЙ ДЕЯТЕЛЬНОСТИ В 2016 ГОДУ¹⁾**
(человек)

	работали неполное рабочее время		численность работников списочного состава, которые имели отпуска без сохранения заработной платы по заявлению работника
	по инициативе работодателя	по соглашению между работодателем и работником	
Всего	83	1961	7049
в том числе по видам экономической деятельности:			
сельское хозяйство, охота и лесное хозяйство	-	22	120
рыболовство, рыбоводство	1	2	127
добыча полезных ископаемых	-	49	271
обрабатывающие производства	-	43	535
производство и распределение электроэнергии, газа и воды	1	64	610
строительство	15	82	1450
оптовая и розничная торговля; ремонт автотранспортных средств, мотоциклов, бытовых изделий и предметов личного пользования	1	36	134
гостиницы и рестораны	-	9	86
транспорт и связь	1	375	894
финансовая деятельность	15	44	142
операции с недвижимым имуществом, аренда и предоставление услуг	29	182	485
государственное управление и обеспечение военной безопасности; обязательное социальное обеспечение	3	68	363
образование	9	399	716
здравоохранение и предоставление социальных услуг	4	289	785
предоставление прочих коммунальных, социальных и персональных услуг	5	301	330

¹⁾ несоответствие баланса строк объясняется округлением

УСЛОВИЯ ТРУДА, ПРОИЗВОДСТВЕННЫЙ ТРАВМАТИЗМ

УДЕЛЬНЫЙ ВЕС ЧИСЛЕННОСТИ РАБОТНИКОВ, ЗАНЯТЫХ
ВО ВРЕДНЫХ И ОПАСНЫХ УСЛОВИЯХ ТРУДА(на конец года; в процентах от общей численности работников
соответствующего вида деятельности)

	в организациях видов экономической деятельности					
	добыча полезных ископаемых	обрабаты- вающие производ- ства	производ- ство и распреде- ление элек- троэнергии, газа и воды	строитель- ство	транспорт	связь
Занятые на работах с вредными и (или) опасными условиями труда ¹⁾						
2012	29,4	20,2	47,0	27,2	41,8	7,1
2013	30,1	23,0	43,9	32,6	37,6	6,1
2014	47,8	31,3	52,2	38,3	50,3	13,0
2015	41,6	49,0	49,9	32,5	46,8	15,1
2016	47,8	63,3	48,2	43,8	45,6	9,5
Заняты на тяжелых работах						
2012	8,2	8,6	15,1	14,0	18,0	9,2
2013	8,7	7,6	14,8	19,2	14,6	8,8
2014	14,4	9,5	17,5	11,4	25,3	10,4
2015	19,8	24,7	20,0	21,6	21,5	9,9
2016	23,7	40,2	19,2	25,6	20,4	8,9

До 2014г. включительно - в условиях, не отвечающих гигиеническим нормативам условий труда

РАСПРЕДЕЛЕНИЕ ЧИСЛЕННОСТИ РАБОТНИКОВ, ЗАНЯТЫХ ВО ВРЕДНЫХ УСЛОВИЯХ ТРУДА,
ПО ВИДАМ ВОЗДЕЙСТВУЮЩИХ НЕБЛАГОПРИЯТНЫХ ПРОИЗВОДСТВЕННЫХ ФАКТОРОВ
на конец 2016 года

(в процентах от общей численности работников соответствующего вида деятельности)

	Всего занятые на работах с вредными и (или) опасны- ми условиями труда	заняты под воздействием факторов производственной среды			
		шума, ультра- и инфразвуков	вибрации	химического фактора	световой среды
Всего	44,9	18,9	6,9	7,3	7,7
добыча полезных ископаемых	47,8	20,2	8,6	9,4	17,0
обрабатывающие производства	63,3	29,6	15,8	11,5	8,7
производство и распределение электроэнергии, газа и воды	48,2	28,1	7,1	13,1	13,0
строительство	43,8	15,5	5,9	6,0	2,6
транспорт	45,6	15,6	5,6	2,8	3,2
связь	9,5	0,8	-	-	-

**УДЕЛЬНЫЙ ВЕС ЧИСЛЕННОСТИ РАБОТНИКОВ ОРГАНИЗАЦИЙ
ПО ДОБЫЧЕ ПОЛЕЗНЫХ ИСКОПАЕМЫХ, ЗАНЯТЫХ
ВО ВРЕДНЫХ И ОПАСНЫХ УСЛОВИЯХ ТРУДА ПО ПОЛУ**
(в процентах от общей численности работников соответствующего пола)

	2012	2013
Работали в условиях, не отвечающих гигиеническим нормативам условий труда		
всего	29,4	30,1
мужчины	34,7	36,7
женщины	12,6	11,0
работали в условиях повышенного уровня шума, ультра- и инфразвуков		
всего	17,5	18,9
мужчины	21,2	23,6
женщины	5,4	5,3
уровня вибрации		
всего	7,5	8,6
мужчины	9,8	11,6
женщины	-	-
запыленности воздуха рабочей зоны		
всего	7,0	7,6
мужчины	8,5	9,6
женщины	2,1	1,8
загазованности воздуха рабочей зоны		
всего	3,0	3,4
мужчины	3,6	4,2
женщины	1,0	1,0
уровня неионизирующего излучения		
всего	0,2	0,2
мужчины	0,2	0,2
женщины	0,4	0,2
Заняты на тяжелых работах		
всего	8,2	8,7
мужчины	9,9	9,8
женщины	2,7	5,4

продолжение

	Занятые на работах с вредными и (или) опасными условиями труда ¹⁾	заняты под воздействием факторов производственной среды					
		шума, ультра- и инфразвуков	вибрации	химического фактора	световой среды	неионизирующего излучения	тяжести трудового процесса
2014 год –							
всего	47,8	19,2	13,3	4,4	16,6	0,3	14,4
мужчины	53,7	23,0	16,8	5,2	17,7	0,1	17,1
женщины	26,4	5,6	0,8	1,8	12,3	0,8	4,7
2015 год -							
всего	41,6	16,4	9,3	6,9	19,2	1,9	19,8
мужчины	45,7	18,8	11,9	8,1	20,0	1,2	22,0
женщины	27,5	8,0	0,3	2,9	16,7	4,2	12,4
2016 год -							
всего	47,8	20,2	8,6	9,4	17,0	2,0	23,7
мужчины	52,3	23,3	10,2	9,8	17,9	1,1	25,9
женщины	32,0	9,2	3,0	8,0	16,3	5,1	16,3

До 2014г. включительно - в условиях, не отвечающих гигиеническим нормативам условий труда

**УДЕЛЬНЫЙ ВЕС ЧИСЛЕННОСТИ РАБОТНИКОВ ОРГАНИЗАЦИЙ
ОБРАБАТЫВАЮЩИХ ПРОИЗВОДСТВ, ЗАНЯТЫХ
ВО ВРЕДНЫХ И ОПАСНЫХ УСЛОВИЯХ ТРУДА ПО ПОЛУ**
(в процентах от общей численности работников соответствующего пола)

	2012	2013
Работали в условиях, не отвечающих гигиеническим нормативам условий труда		
всего	20,2	23,0
мужчины	22,9	25,7
женщины	15,1	18,0
работали в условиях повышенного уровня шума, ультра- и инфразвуков		
всего	8,7	9,5
мужчины	11,0	11,8
женщины	4,3	5,3
уровня вибрации		
всего	5,1	5,1
мужчины	7,3	7,9
женщины	0,8	0,1
запыленности воздуха рабочей зоны		
всего	1,2	2,2
мужчины	1,4	3,0
женщины	1,0	0,8
загазованности воздуха рабочей зоны		
всего	2,5	1,9
мужчины	3,3	2,4
женщины	1,0	1,0
уровня неионизирующего излучения		
всего	1,6	1,3
мужчины	1,0	0,7
женщины	2,7	2,3
Заняты на тяжелых работах		
всего	8,6	7,6
мужчины	12,3	10,9
женщины	1,4	1,4
Работали на оборудовании, не отвечающем требованиям охраны труда		
всего	-	-
мужчины	-	-
женщины	-	-

продолжение

	Занятые на работах с вредными и (или) опасными условиями труда ¹⁾	заняты под воздействием факторов производственной среды					
		шума, ультра- и инфразвуков	вибрации	химического фактора	световой среды	неионизирующего излучения	тяжести трудового процесса
2014 год –							
всего	31,3	12,9	4,8	3,0	4,2	1,0	9,5
мужчины	36,2	15,3	7,6	4,1	3,7	1,5	12,9
женщины	23,0	8,9	0,1	1,2	5,2	0,2	3,8
2015 год -							
всего	49,0	14,0	5,2	6,2	7,8	0,9	24,7
мужчины	50,2	13,3	6,7	8,1	7,2	1,0	27,8
женщины	46,3	15,6	2,1	1,9	9,2	0,8	17,8
2016 год -							
всего	63,3	29,6	15,8	11,5	8,7	4,6	40,2
мужчины	68,4	33,7	21,3	15,0	7,8	6,1	44,8
женщины	51,3	20,1	2,9	3,5	10,7	1,0	29,4

До 2014г. включительно - в условиях, не отвечающих гигиеническим нормативам условий труда

**УДЕЛЬНЫЙ ВЕС ЧИСЛЕННОСТИ РАБОТНИКОВ ОРГАНИЗАЦИЙ
ПРОИЗВОДСТВА ЭЛЕКТРОЭНЕРГИИ, ГАЗА И ВОДЫ, ЗАНЯТЫХ
ВО ВРЕДНЫХ И ОПАСНЫХ УСЛОВИЯХ ТРУДА ПО ПОЛУ**
(в процентах от общей численности работников соответствующего пола)

	2012	2013
Работали в условиях, не отвечающих гигиеническим нормативам условий труда		
всего	47,0	43,9
мужчины	54,7	51,4
женщины	30,6	28,4
работали в условиях повышенного уровня шума, ультра- и инфразвуков		
всего	25,2	27,6
мужчины	30,0	33,9
женщины	14,9	14,6
уровня вибрации		
всего	6,4	6,7
мужчины	8,1	8,7
женщины	3,0	2,3
запыленности воздуха рабочей зоны		
всего	12,6	11,1
мужчины	16,0	13,9
женщины	5,3	5,2
загазованности воздуха рабочей зоны		
всего	6,0	7,5
мужчины	7,2	9,5
женщины	3,3	3,2
уровня неионизирующего излучения		
всего	1,3	0,8
мужчины	1,3	1,1
женщины	1,3	0,1
Заняты на тяжелых работах		
всего	15,1	14,8
мужчины	20,4	19,9
женщины	3,9	4,0
Работали на оборудовании, не отвечающем требованиям охраны труда		
всего	-	-
мужчины	-	-
женщины	-	-

продолжение

	Занятые на работах с вредными и (или) опасными условиями труда ¹⁾	заняты под воздействием факторов производственной среды					
		шума, ультра- и инфразвуков	вибрации	химического фактора	световой среды	неионизирующего излучения	тяжести трудового процесса
2014 год –							
всего	52,2	26,1	7,1	11,5	11,6	0,4	17,5
мужчины	60,7	31,9	9,7	13,3	12,2	0,6	24,0
женщины	33,5	13,4	1,5	7,5	10,2	0,0	3,4
2015 год -							
всего	49,9	26,2	5,7	11,9	13,1	0,4	20,0
мужчины	58,2	31,9	7,3	13,9	13,5	0,6	26,9
женщины	31,8	14,0	2,2	7,8	12,1	0,2	5,1
2016 год -							
всего	48,2	28,1	7,1	13,1	13,0	0,4	19,2
мужчины	55,6	33,1	9,0	14,4	13,1	-	24,0
женщины	32,1	17,0	2,7	10,1	12,7	0,2	8,6

До 2014г. включительно - в условиях, не отвечающих гигиеническим нормативам условий труда

**УДЕЛЬНЫЙ ВЕС ЧИСЛЕННОСТИ РАБОТНИКОВ ОРГАНИЗАЦИЙ СТРОИТЕЛЬСТВА,
ЗАНЯТЫХ ВО ВРЕДНЫХ И ОПАСНЫХ УСЛОВИЯХ ТРУДА ПО ПОЛУ**
(в процентах от общей численности работников соответствующего пола)

	2012	2013
Работали в условиях, не отвечающих гигиеническим нормативам условий труда		
всего	27,2	32,6
мужчины	29,1	36,2
женщины	15,6	11,5
работали в условиях повышенного уровня шума, ультра- и инфразвуков		
всего	11,0	16,6
мужчины	12,4	19,0
женщины	2,5	2,7
уровня вибрации		
всего	4,7	4,5
мужчины	5,4	5,2
женщины	0,1	0,1
запыленности воздуха рабочей зоны		
всего	2,7	1,6
мужчины	2,2	1,5
женщины	6,3	2,2
загазованности воздуха рабочей зоны		
всего	2,5	2,6
мужчины	2,8	2,6
женщины	0,5	3,0
уровня неионизирующего излучения		
всего	1,3	1,0
мужчины	0,9	0,9
женщины	3,5	1,6
Заняты на тяжелых работах		
всего	14,0	19,2
мужчины	14,9	21,1
женщины	8,4	8,2
Работали на оборудовании, не отвечающем требованиям охраны труда		
всего	0,3	-
мужчины	0,3	-
женщины	-	-

продолжение

	Занятые на работах с вредными и (или) опасными условиями труда ¹⁾	заняты под воздействием факторов производственной среды					
		шума, ультра- и инфразвуков	вибрации	химического фактора	световой среды	неионизирующего излучения	тяжести трудового процесса
2014 год –							
всего	38,3	15,7	6,0	4,0	1,1	1,5	11,4
мужчины	41,9	18,0	6,8	4,1	0,9	1,3	12,5
женщины	15,4	1,3	0,8	3,0	1,9	2,6	4,4
2015 год -							
всего	32,5	8,5	5,5	8,7	1,2	0,5	21,6
мужчины	37,4	9,3	6,4	10,0	1,4	0,5	24,8
женщины	6,1	4,5	0,7	2,1	0,3	0,1	4,7
2016 год -							
всего	43,8	15,5	5,9	6,0	2,6	1,6	25,6
мужчины	51,0	18,9	7,2	7,1	2,9	1,6	29,5
женщины	12,0	0,6	0,1	1,3	1,2	1,4	8,1

До 2014г. включительно - в условиях, не отвечающих гигиеническим нормативам условий труда

**УДЕЛЬНЫЙ ВЕС ЧИСЛЕННОСТИ РАБОТНИКОВ ОРГАНИЗАЦИЙ ТРАНСПОРТА,
ЗАНЯТЫХ ВО ВРЕДНЫХ И ОПАСНЫХ УСЛОВИЯХ ТРУДА ПО ПОЛУ**
(в процентах от общей численности работников соответствующего пола)

	2012	2013
Работали в условиях, не отвечающих гигиеническим нормативам условий труда		
всего	41,8	37,6
мужчины	47,7	43,6
женщины	23,7	20,0
работали в условиях повышенного уровня шума, ультра- и инфразвуков		
всего	25,3	23,2
мужчины	31,7	29,4
женщины	5,9	4,6
уровня вибрации		
всего	4,9	6,3
мужчины	5,9	7,5
женщины	1,7	2,5
запыленности воздуха рабочей зоны		
всего	0,9	1,6
мужчины	1,1	2,1
женщины	-	-
загазованности воздуха рабочей зоны		
всего	1,4	1,8
мужчины	1,8	2,4
женщины	0,2	0,1
уровня неионизирующего излучения		
всего	2,0	1,0
мужчины	1,0	0,4
женщины	5,1	2,8
Заняты тяжелым физическим трудом		
всего	18,0	14,6
мужчины	23,0	19,1
женщины	2,6	1,4
Работали на оборудовании, не отвечающем требованиям безопасности		
всего	0,7	0,8
мужчины	1,0	1,1
женщины	-	-

продолжение

	Занятые на работах с вредными и (или) опасными условиями труда ¹⁾	заняты под воздействием факторов производственной среды					
		шума, ультра- и инфразвуков	вибрации	химического фактора	световой среды	неионизирующего излучения	тяжести трудового процесса
2014 год –							
всего	50,3	25,4	4,9	1,7	6,7	1,5	25,3
мужчины	59,2	31,6	6,0	2,1	7,1	1,2	31,3
женщины	22,6	5,8	1,3	0,3	5,4	2,6	6,5
2015 год -							
всего	46,8	18,4	6,3	3,4	4,7	0,8	21,5
мужчины	55,3	22,0	7,7	4,2	4,8	0,7	27,0
женщины	19,4	6,8	1,9	0,5	4,4	1,1	4,0
2016 год -							
всего	45,6	15,6	5,6	2,8	3,2	1,3	20,4
мужчины	53,9	18,9	7,4	3,6	3,8	1,6	25,7
женщины	19,3	5,3	-	0,2	1,2	0,2	3,9

До 2014г. включительно - в условиях, не отвечающих гигиеническим нормативам условий труда

**УДЕЛЬНЫЙ ВЕС ЧИСЛЕННОСТИ РАБОТНИКОВ ОРГАНИЗАЦИЙ СВЯЗИ,
ЗАНЯТЫХ ВО ВРЕДНЫХ И ОПАСНЫХ УСЛОВИЯХ ТРУДА ПО ПОЛУ**
(в процентах от общей численности работников соответствующего пола)

	2012	2013
Работали в условиях, не отвечающих гигиеническим нормативам условий труда		
всего	7,1	6,1
мужчины	17,1	12,9
женщины	0,5	0,8
работали в условиях повышенного уровня шума, ультра- и инфразвуков		
всего	1,9	1,4
мужчины	4,7	3,2
женщины	-	-
уровня вибрации		
всего	0,1	0,2
мужчины	0,3	0,3
женщины	-	-
запыленности воздуха рабочей зоны		
всего	0,4	0,3
мужчины	0,3	-
женщины	0,5	0,6
загазованности воздуха рабочей зоны		
всего	2,1	1,7
мужчины	5,2	3,8
женщины	-	0,0
уровня неионизирующего излучения		
всего	-	-
мужчины	-	-
женщины	-	-
Заняты на тяжелых работах		
всего	9,2	8,8
мужчины	23,1	19,7
женщины	0,0	0,2
Работали на оборудовании, не отвечающем требованиям охраны труда		
всего	-	-
мужчины	-	-
женщины	-	-

продолжение

	Занятые на работах с вредными и (или) опасными условиями труда ¹⁾	заняты под воздействием факторов производственной среды					
		шума, ультра- и инфразвуков	вибрации	химического фактора	световой среды	неионизирующего излучения	тяжести трудового процесса
2014 год –							
всего	13,0	1,6	0,2	0,8	0,1	-	10,4
мужчины	24,5	3,3	0,6	1,9	0,1	-	21,4
женщины	3,7	0,3	-	-	-	-	1,6
2015 год -							
всего	15,1	1,3	0,1	0,0	-	1,7	9,9
мужчины	28,0	3,0	0,1	0,1	-	2,1	21,0
женщины	4,6	-	-	-	-	1,4	1,0
2016 год -							
всего	9,5	0,8	-	-	-	0,1	8,9
мужчины	20,2	1,7	0,1	0,1	-	0,1	19,1
женщины	0,1	-	-	-	-	-	-

До 2014г. включительно - в условиях, не отвечающих гигиеническим нормативам условий труда

**УДЕЛЬНЫЙ ВЕС РАБОТНИКОВ, ИМЕЮЩИХ ПРАВО НА КОМПЕНСАЦИЮ
ЗА РАБОТУ ВО ВРЕДНЫХ И ОПАСНЫХ УСЛОВИЯХ ТРУДА**
(в процентах от общей численности работников соответствующего вида деятельности)

	в организациях видов экономической деятельности					
	добыча полезных ископае- мых	обраба- тывающие производ- ства	производ- ство и распреде- ление электро- энергии, газа и воды	строи- тельство	транспорт	связь
Работники, занятые во вредных и опасных условиях труда						
2012	54,5	43,1	58,8	26,4	46,2	13,7
2013	48,3	40,2	58,9	32,0	51,4	12,1
2014	54,1	60,8	69,8	41,6	52,3	17,4
2015	52,6	58,1	67,6	32,3	48,3	21,4
2016	53,8	62,5	68,2	50,7	49,8	20,0
Работники, которым за работу во вредных и опасных условиях труда имели право на:						
дополнительные отпуска						
2012	48,6	31,5	51,8	21,7	32,3	5,4
2013	42,3	31,3	49,6	22,8	37,6	3,8
2014	43,5	39,2	41,9	19,5	43,0	4,2
2015	45,2	32,9	41,0	15,1	36,2	4,3
2016	38,9	34,7	38,7	17,7	37,9	2,3
сокращенный рабочий день						
2012	8,2	0,4	0,3	3,6	0,5	1,6
2013	7,0	2,9	0,3	2,9	1,6	1,5
2014	8,1	5,1	2,6	1,9	4,7	1,6
2015	7,7	4,6	3,0	4,4	4,2	0,6
2016	5,6	6,5	3,2	1,0	4,4	0,7
бесплатное лечебно-профилактическое питание						
2012	0,1	0,3	-	0,7	0,2	-
2013	-	2,0	-	1,6	1,8	0,4
2014	-	0,4	-	0,2	0,3	-
2015	-	-	-	-	0,4	-
2016	-	-	-	-	0,4	-
бесплатное получение молока или других равноценных пищевых продуктов						
2012	21,1	9,4	40,8	11,3	8,0	1,1
2013	12,7	7,4	40,5	12,3	11,0	1,0
2014	13,4	9,7	36,4	8,9	10,4	1,7
2015	10,8	7,3	23,0	6,1	9,8	1,4
2016	11,5	6,5	22,9	6,3	8,1	0,9
оплата труда в повышенном размере						
2012	24,5	17,1	47,9	8,1	31,3	10,2
2013	28,1	18,6	45,1	11,7	38,7	9,9
2014	26,5	24,8	50,1	14,5	36,9	10,2
2015	27,4	23,3	45,7	15,1	36,8	9,4
2016	37,2	32,4	46,1	28,9	38,9	9,0
Досрочное назначение пенсии по ста- рости						
2012	29,2	14,2	13,6	8,3	4,1	0,4
2013	27,6	11,1	12,4	8,9	4,2	0,2
2014	18,8	14,4	13,9	9,8	5,0	0,2
2015	17,0	23,9	14,5	8,6	10,9	0,0
2016	19,2	28,0	17,7	10,3	13,7	-

ТРАВМАТИЗМ НА ПРОИЗВОДСТВЕ

	2012	2013	2014	2015	2016
Число пострадавших при несчастных случаях на производстве с утратой трудоспособности на 1 рабочий день и более и со смертельным исходом:					
всего, человек	173	174	139	189	154
на 1000 работающих	1,7	1,8	1,4	2,1	1,7
Число пострадавших при несчастных случаях на производстве со смертельным исходом:					
всего, человек	15	16	10	6	11
на 1000 работающих	0,15	0,17	0,10	0,07	0,12

ПРОФЕССИОНАЛЬНЫЕ ЗАБОЛЕВАНИЯ (ОТРАВЛЕНИЯ)

	2012	2013	2014	2015	2016
Численность лиц с установленным в отчетном году профессиональным заболеванием					
всего, человек	7	19	1	3	-
на 10000 работающих	0,71	1,97	0,10	0,34	-

ЗАТРАТЫ НА МЕРОПРИЯТИЯ ПО ОХРАНЕ ТРУДА

(в фактически действующих ценах)

	2012	2013	2014	2015	2016
Все затраты, млн. рублей	1232,5	1257,6	1609,1	3737,7	2289,0
На одного работающего, рублей	12466,0	13030,8	16516,9	41941,6	24721,9

УРОВЕНЬ ЖИЗНИ НАСЕЛЕНИЯ

*Индикаторы уровня
жизни населения*

Доходы населения

*Распределение доходов
и социально-экономическая
дифференциация населения*

*Потребление
продуктов питания*

*Социальная защита
населения*

*Жилищные условия
населения*

Правонарушения



7

Раздел содержит информацию об объеме, составе, направлениях использования и дифференциации распределения денежных доходов населения с учетом динамики цен; об основных показателях социального обеспечения и социальной помощи, оказываемой населению.

ИНДИКАТОРЫ УРОВНЯ ЖИЗНИ НАСЕЛЕНИЯ

ОСНОВНЫЕ СОЦИАЛЬНО-ЭКОНОМИЧЕСКИЕ ИНДИКАТОРЫ УРОВНЯ ЖИЗНИ НАСЕЛЕНИЯ

	2012	2013	2014	2015	2016
Среднедушевые денежные доходы (в месяц), рублей ¹⁾	32721	39971	44690	49585	51124
Среднемесячная начисленная заработная плата работников организаций, рублей	44208	49007	54896	61311	64959
Величина прожиточного минимума (в среднем на душу населения в месяц) ²⁾ , рублей	9986	10820	11794	13672	13887
Численность населения с денежными доходами ниже величины прожиточного минимума: всего, тыс. человек	58,3	46,5	44,6	47,2	46,1
в процентах от общей численности населения	11,8	9,4	9,1	9,7	9,5
Соотношение с величиной прожиточного минимума среднедушевых денежных доходов, раз	3,3	3,7	3,8	3,6	3,7
среднемесячной начисленной заработной платы, раз	в 4,4 р.	в 4,5 р.	в 4,7 р.	в 4,5 р.	в 4,7 р.
Соотношение размера назначенных пенсий с величиной прожиточного минимума пенсионера, %	149,4	153,5	151,6	153,0	154,4

¹⁾ Вторая оценка – уточнение отдельных показателей Банка России, Сбербанка России, ФНС, статистической отчетности (ф.П-1).

²⁾ Оценка на основе данных, установленных Правительством Сахалинской области за I – IV кварталы соответствующего года.

ИЗМЕНЕНИЕ ОСНОВНЫХ СОЦИАЛЬНО-ЭКОНОМИЧЕСКИХ ИНДИКАТОРОВ УРОВНЯ ЖИЗНИ НАСЕЛЕНИЯ (в процентах к предыдущему периоду)

	2012	2013	2014	2015	2016
Реальные располагаемые денежные доходы	97,1	114,8	104,2	99,2	94,2
Реальная начисленная заработная плата	108,9	103,9	104,8	99,8	100,0
Реальный размер назначенных пенсий	105,2	103,1	100,3	103,5	97,6
Величина прожиточного минимума	100,5	108,4	109,0	115,9	101,6
Численность населения с денежными доходами ниже величины прожиточного минимума	98,1	79,8	95,9	105,8	97,7

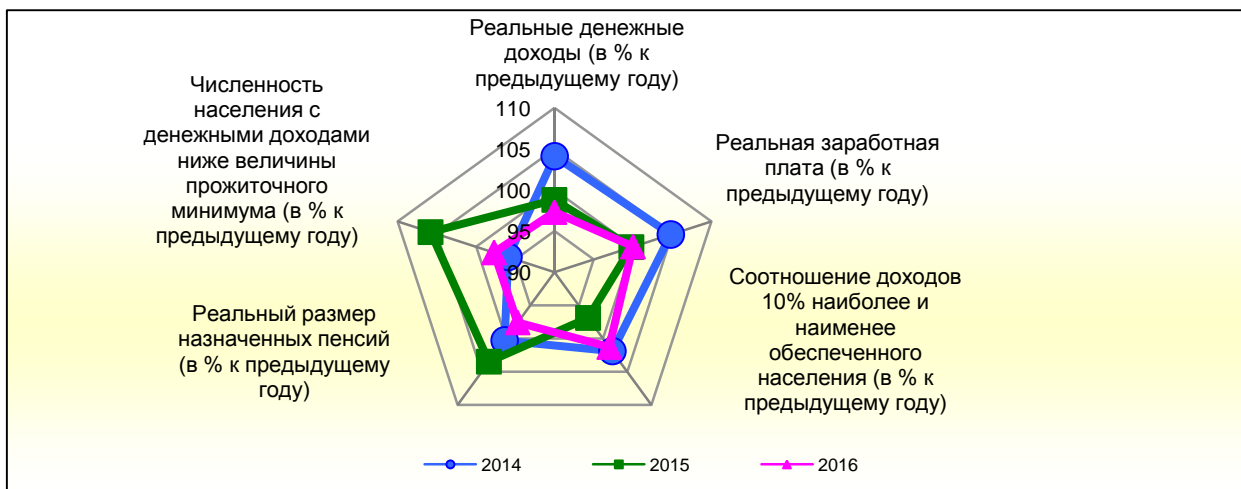

ДОХОДЫ НАСЕЛЕНИЯ
ДЕНЕЖНЫЕ ДОХОДЫ НАСЕЛЕНИЯ

Годы	Среднедушевые денежные доходы (в месяц), рублей	Реальные располагаемые среднедушевые денежные доходы, в процентах к предыдущему году
2012	32721	97,1
2013	39971	114,8
2014	44690	104,2
2015	49585	99,2
2016	51124	94,2

ИЗМЕНЕНИЕ РЕАЛЬНЫХ РАСПОЛАГАЕМЫХ ДЕНЕЖНЫХ ДОХОДОВ ПО ДАЛЬНЕВОСТОЧНОМУ ФЕДЕРАЛЬНОМУ ОКРУГУ (в % к предыдущему году)

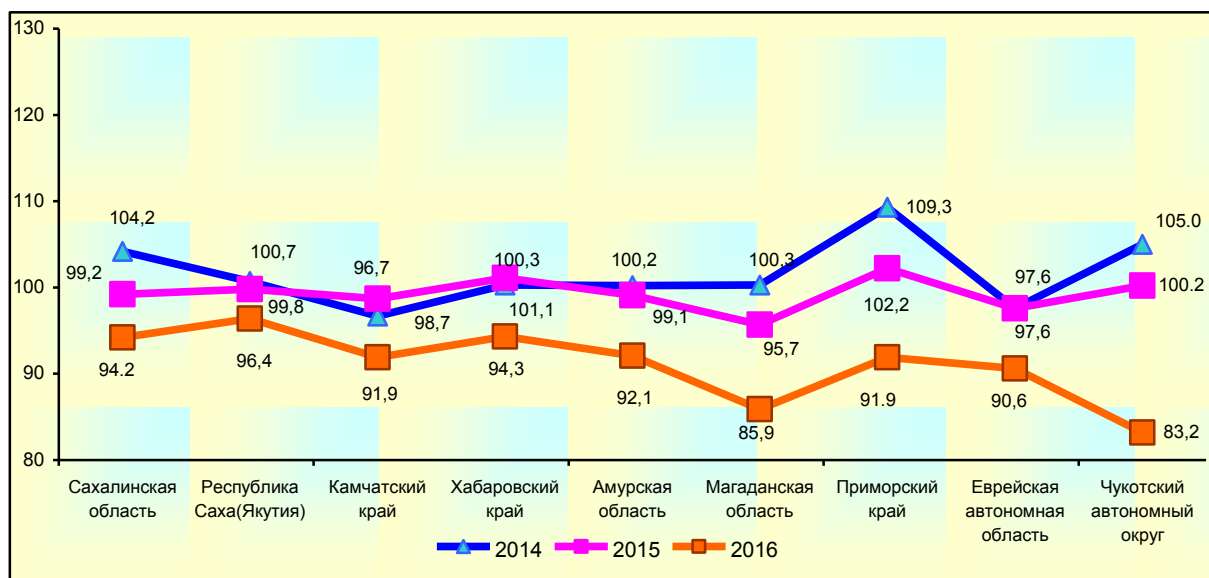

НАЧИСЛЕННАЯ ЗАРАБОТНАЯ ПЛАТА

	2012	2013	2014	2015	2016
Среднемесячная начисленная заработная плата, рублей	44208	49007	54896	61311	64959
Реальная начисленная заработная плата, в процентах к предыдущему году	108,9	103,9	104,8	99,8	100,0

**ИЗМЕНЕНИЕ РЕАЛЬНОЙ НАЧИСЛЕННОЙ ЗАРАБОТНОЙ ПЛАТЫ
ПО ДАЛЬНЕВОСТОЧНОМУ ФЕДЕРАЛЬНОМУ ОКРУГУ (в % к предыдущему году)**

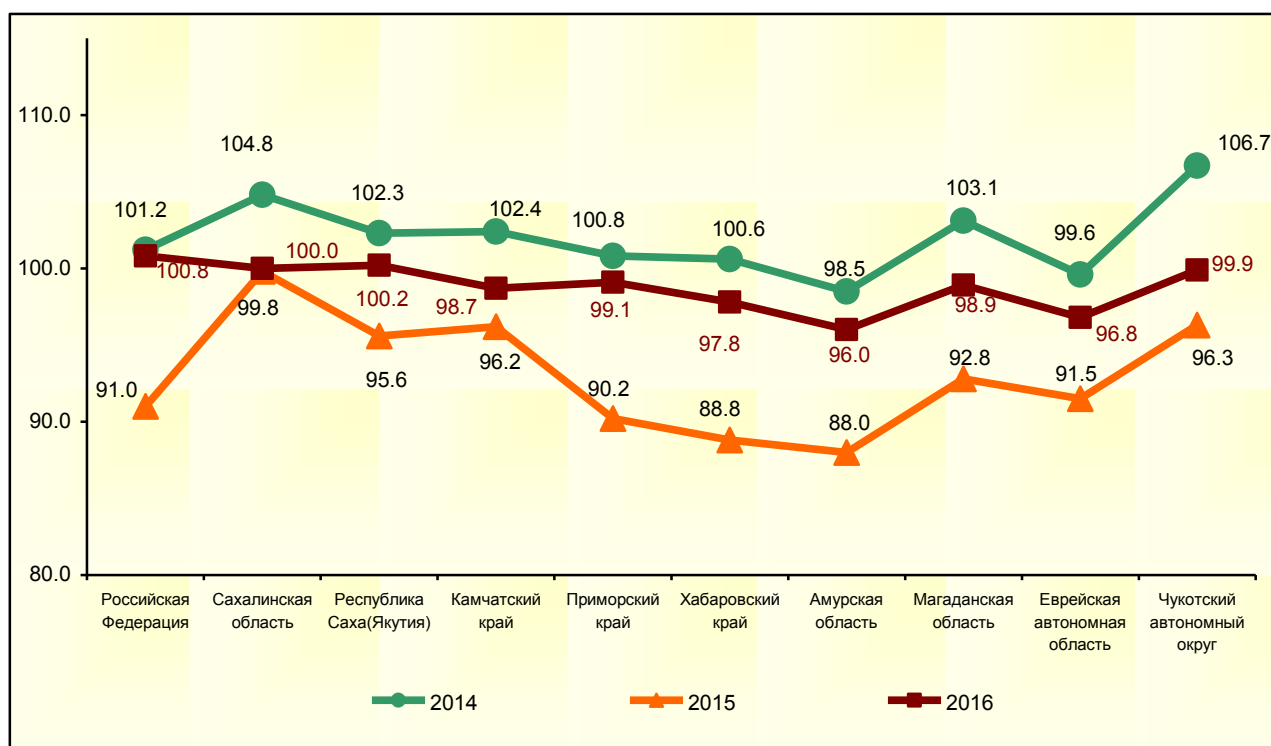

НАЗНАЧЕННЫЕ ПЕНСИИ
(с учетом компенсации; на конец года)

	2012	2013	2014	2015	2016
Средний размер назначенных пенсий, рублей	12269	13495	14700	16344	16769
Реальный размер назначенных пенсий, в процентах к предыдущему году	105,2	103,1	100,3	103,5	97,6

СОСТАВ И ИСПОЛЬЗОВАНИЕ ДЕНЕЖНЫХ ДОХОДОВ НАСЕЛЕНИЯ
(миллионов рублей)

	2012	2013	2014	2015	2016 ¹⁾
Денежные доходы - всего	194109	236066	262622	290277	298963
в том числе:					
оплата труда	113030	121975	135096	144946	-
социальные трансферты	34345	39084	42847	50921	
доходы от собственности	5713	7177	9600	10719	-
доходы населения от продажи иностранной валюты	2891	2964	4287	7783	-
доходы от предпринимательской деятельности	15934	25805	28555	30221	-
и другие доходы	22196	39061	42237	45687	-
Денежные расходы и сбережения-всего	210258	232106	251976	280872	287785
в том числе:					
покупка товаров и оплата услуг	150837	164456	177715	192157	199364
оплата обязательных платежей и разнообразных взносов	24785	28681	31867	34032	43339
накопление сбережений во вкладах и ценных бумагах	11811	13345	4035	15960	16334
расходы на покупку недвижимости	4053	6763	9922	4839	4650
покупка валюты	9452	9514	13428	9539	9920
прочие расходы	9320	9347	15009	24345	14178
Прирост, уменьшение (-) денег на руках у населения	-16149	3961	10647	9405	11178

¹⁾ Согласно Приказа №465 от 02.07.2014г.изменились Методологические положения по расчету показателей денежных доходов и расходов населения.

**СТРУКТУРА ДЕНЕЖНЫХ ДОХОДОВ И УДЕЛЬНЫЙ ВЕС РАСХОДОВ
В ДЕНЕЖНЫХ ДОХОДАХ НАСЕЛЕНИЯ**
(в процентах от объема доходов)

	2012	2013	2014	2015 ¹⁾	2016
Денежные доходы – всего	100	100	100	100	100
в том числе:					
оплата труда	58,2	51,7	51,4	49,9	-
социальные трансферты	17,7	16,6	16,3	17,6	
доходы от собственности	2,9	3,0	3,7	3,7	-
доходы от продажи иностранной валюты	1,5	1,3	1,6	2,7	-
доходы от предпринимательской деятельности	8,2	10,9	10,9	10,4	-
другие доходы	11,5	16,5	16,1	15,7	-
Денежные расходы и сбережения – всего	108,3	98,3	95,9	96,8	96,3
в том числе:					
покупка товаров и оплата услуг	77,7	69,7	67,7	66,2	66,7
оплата обязательных платежей и разнообразных взносов	12,8	12,1	12,1	11,7	14,5
накопление сбережений во вкладах и ценных бумагах	6,1	5,6	1,5	5,5	5,5
расходы на покупку недвижимости	2,1	2,9	3,8	1,7	1,6
покупка валюты	4,8	4,0	5,1	3,3	3,3
прочие расходы	4,8	4,0	5,7	8,4	4,7
Прирост, уменьшение (-) денег на руках у населения	-8,3	1,7	4,1	3,2	3,7

¹⁾ Согласно Приказа №465 от 02.07.2014г.изменились Методологические положения по расчету показателей денежных доходов и расходов населения.

ПОКУПАТЕЛЬНАЯ СПОСОБНОСТЬ СРЕДНЕДУШЕВЫХ ДЕНЕЖНЫХ ДОХОДОВ НАСЕЛЕНИЯ
(в месяц; килограммов)

	2012	2013	2014	2015	2016
Количество продуктов питания, которое можно было приобрести на величину среднедушевого денежного дохода, кг:					
говядина	95	110	120	124	120
рыба мороженая (кроме лососевых пород и филе рыбного)	378	448	476	456	460
масло сливочное	102	112	93	85	82
масло подсолнечное	378	445	493	469	400
молоко питьевое пастеризованное, стерилизованное, л	607	702	724	752	729
яйца, штук	4324	5253	5392	5890	5950
сахар-песок	677	811	879	712	702
хлеб и хлебобулочные изделия из муки 1 и 2 сортов	495	552	590	644	650
рис шлифованный	708	751	738	629	617
картофель	942	1086	1021	935	1053
капуста	1141	1248	1221	1179	1115

**РАСПРЕДЕЛЕНИЕ ДОХОДОВ
И СОЦИАЛЬНО-ЭКОНОМИЧЕСКАЯ ДИФФЕРЕНЦИАЦИЯ НАСЕЛЕНИЯ**

РАСПРЕДЕЛЕНИЕ НАСЕЛЕНИЯ ПО СРЕДНЕДУШЕВОМУ ДЕНЕЖНОМУ ДОХОДУ
(в процентах от общей численности населения)

	2012	2013	2014	2015	2016 ¹⁾
Все население	100	100	100	100	100
в том числе со среднедушевыми денежными доходами, рублей в месяц:					
до 3500,0	-	-	-	-	-
от 3500,1 до 5000,0	-	-	-	-	-
до 5000,0	1,8	1,1	0,7	-	-
от 5000,1 до 7000,0	3,1	2,0	1,5	-	-
до 7000,0	-	-	-	1,5	1,4
от 7000,1 до 10000,0	6,9	4,8	3,9	2,9	2,7
от 10000,1 до 14000,0	11,2	8,5	7,2	5,8	5,5
от 10000,1 до 15000,0	-	-	-	-	-
от 14000,1 до 19000,0	13,8	11,7	10,3	9,0	8,6
от 15000,1 до 25000,0	-	-	-	-	-
от 25000,1 до 35000,0	-	-	-	-	-
от 19000,1 до 27000,0	18,2	17,0	16,0	14,8	14,5
от 27000,1 до 45000,0	23,8	25,5	25,8	26,1	25,9
свыше 35000,0	-	-	-	-	-
свыше 45000,0	21,2	29,5	34,6	-	-
от 45000,1 до 60000,0	-	-	-	13,5	13,7
свыше 60000,0	-	-	-	26,4	27,7

¹⁾ Предварительные данные.

РАСПРЕДЕЛЕНИЕ ОБЩЕГО ОБЪЕМА ДЕНЕЖНЫХ ДОХОДОВ НАСЕЛЕНИЯ
(в процентах)

	2012	2013	2014	2015	2016
Денежные доходы - всего	100	100	100	100	100
в том числе по 20-процентным группам населения:					
первая (с наименьшими доходами)	5,4	5,3	5,2	5,3	5,3
вторая	10,1	9,9	9,9	10,0	10,0
третья	15,1	15,0	14,9	15,0	15,0
четвертая	22,6	22,6	22,6	22,6	22,6
пятая (с наибольшими доходами)	46,8	47,2	47,4	47,1	47,1
Коэффициент Джини (индекс концентрации доходов)	0,409	0,414	0,417	0,413	0,414

СООТНОШЕНИЕ ДОХОДА 10% НАИБОЛЕЕ И НАИМЕНЕЕ ОБЕСПЕЧЕННОГО НАСЕЛЕНИЯ¹⁾
(коэффициент фондов; в размах)

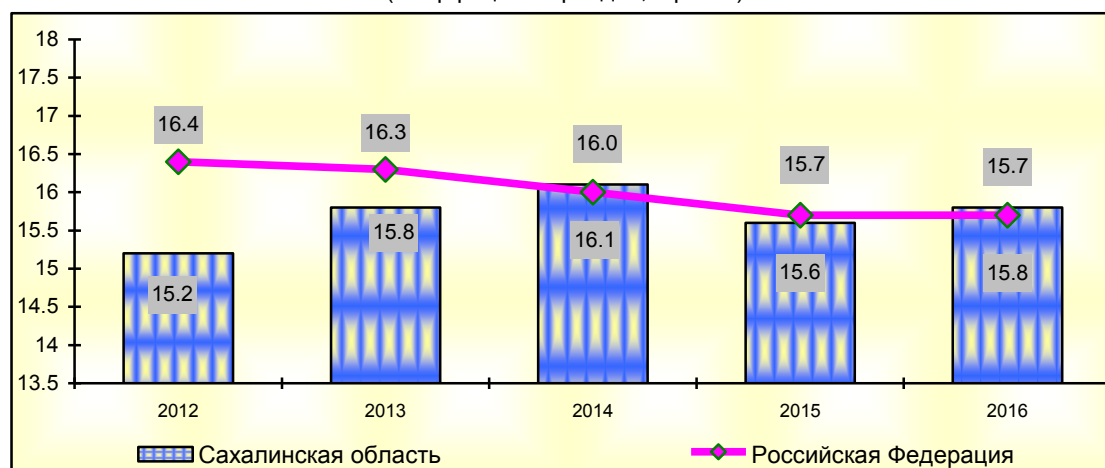

¹⁾ 2016 год – данные предварительные.

**СРЕДНЕМЕСЯЧНАЯ НАЧИСЛЕННАЯ ЗАРАБОТНАЯ ПЛАТА РАБОТНИКОВ
ПРЕДПРИЯТИЙ И ОРГАНИЗАЦИЙ ПО ВИДАМ ЭКОНОМИЧЕСКОЙ ДЕЯТЕЛЬНОСТИ**
(рублей)

	2012	2013	2014	2015	2016
Всего по экономике	44208	49007	54896	61311	64959
в том числе по видам экономической деятельности:					
сельское хозяйство, охота и лесное хозяйство	28279	30600	34310	39314	42374
рыболовство, рыбоводство	41174	44571	53249	62799	67331
добыча полезных ископаемых	128732	138334	165155	199579	203372
Обрабатывающие производства	33271	36855	37911	41317	45053
производство и распределение электроэнергии, газа и воды	37979	41741	46764	52288	55090
строительство	40376	43451	46482	52272	61193
оптовая и розничная торговля; ремонт автотранспортных средств, мотоциклов, бытовых изделий и предметов личного пользования	22785	24230	27479	30173	30946
гостиницы и рестораны	25350	26707	27659	28846	30455
транспорт и связь	43764	48275	53117	59291	64626
финансовая деятельность	76316	78559	81587	87022	90205
операции с недвижимым имуществом, аренда и предоставление услуг	43513	47319	56138	67254	69525
государственное управление и обеспечение военной безопасности; обязательное социальное обеспечение	57304	60718	64580	65437	68160
образование	28803	37236	43084	46872	48495
здравоохранение и предоставление социальных услуг	33545	40666	45924	48633	52704
предоставление прочих коммунальных, социальных и персональных услуг	26479	34181	41499	46955	47660

ВЕЛИЧИНА ПРОЖИТОЧНОГО МИНИМУМА
(в среднем на душу населения; рублей в месяц)

	2012	2013	2014	2015	2016
Все население	9986	10820	11794	13672	13887
в том числе по социально-демографическим группам:					
трудоспособное население	10499	11400	12428	14378	14599
пенсионеры	8184	8648	9355	10791	10989
дети	9568	11099	12369	14509	14722

ВЕЛИЧИНА ПРОЖИТОЧНОГО МИНИМУМА в 2016 году
(рублей)

	Величина прожиточного минимума на душу населения	в том числе					расходы по обязательным платежам и сборам	Установлена постановлением Правительства Сахалинской области
		стоимость потребительской корзины	из нее					
			продуктов питания	непродовольственных товаров	услуг			
I квартал	13807	12788	6213	3199	3376	1019	№206 от 28.04.2016г.	
в том числе по основным социально - демографическим группам населения трудоспособное население	14501	12876	6255	3221	3400	1625		
пенсионеры	10921	10921	5307	2731	2883	х		
дети	14697	14697	7141	3676	3880	х		
II квартал	13938	12908	6333	3196	3379	1030	№384 от 03.08.2016г.	
в том числе по основным социально - демографическим группам населения трудоспособное население	14650	13008	6382	3221	3405	1642		
пенсионеры	11037	11037	5415	2733	2889	х		
дети	14773	14773	7248	3658	3867	х		
III квартал	14074	13033	6242	3305	3486	1041	№567 от 14.11.2016г.	
в том числе по основным социально - демографическим группам населения трудоспособное население	14813	13153	6300	3335	3518	1660		
пенсионеры	11141	11141	5335	2826	2980	х		
дети	14850	14850	7112	3766	3972	х		
IV квартал	13728	12713	6131	3213	3369	1015	№91 от 03.03.2017г.	
в том числе по основным социально-демографическим группам населения трудоспособное население	14432	12814	6178	3239	3397	1618		
пенсионеры	10858	10858	5238	2744	2876	х		
дети	14566	14566	7029	3680	3857	х		
2016 год	13887	12861	6230	3228	3403	1026	Оценка на основе данных, установленных Правительством Сахалинской области за I-IV кварталы 2016г.	
в том числе по основным социально - демографическим группам населения трудоспособное население	14599	12963	6279	3254	3430	1636		
пенсионеры	10989	10989	5324	2758	2907	х		
дети	14722	14722	7133	3695	3894	х		

**СУММАРНАЯ ВЕЛИЧИНА ДОХОДА, ОБЕСПЕЧИВАЮЩЕГО ПРОЖИТОЧНЫЙ МИНИМУМ
СЕМЬЯМ РАЗЛИЧНОГО СОСТАВА в 2016 году**
на семью, рублей в месяц

	I квартал	II квартал	III квартал	IV квартал
Семьи, состоящие из 2 человек:				
2 трудоспособных	29002	29300	29626	28864
2 пенсионеров	21842	22074	22282	21716
1 трудоспособного и 1 ребенка	29198	29423	29663	28998
Семьи, состоящие из 3 человек:				
3 трудоспособных	43503	43950	44439	43296
2 трудоспособных и 1 ребенка	43699	44073	44476	43430
2 трудоспособных и 1 пенсионера	39923	40337	40767	39722
1 трудоспособного и 2 детей	43895	44196	44513	43564
1 трудоспособного, 1 пенсионера и 1 ребенка	40119	40460	40804	39856

**СТРУКТУРА ДОХОДОВ И РАСХОДОВ ДОМАШНИХ ХОЗЯЙСТВ
С НАИМЕНЬШИМИ СРЕДНЕДУШЕВЫМИ РАСПОЛАГАЕМЫМИ ДОХОДАМИ в 2016 году**
(по данным выборочного обследования бюджетов домашних хозяйств,
в среднем на члена домохозяйства, в месяц, рублей)

	В среднем за год	в том числе по кварталам			
		I квартал	II квартал	III квартал	IV квартал
Денежные доходы	9978	10243	10158	8469	11044
Располагаемые ресурсы	10469	10657	10583	9143	11495
из них:					
расходы на конечное потребление	9352	9444	9380	8426	10158
в том числе:					
стоимость питания	4161	4202	4308	3711	4423
из них:					
денежные расходы	3826	3933	3992	3305	4073
стоимость натуральных поступлений про- дуктов питания	335	269	316	406	350
расходы на покупку непродовольственных то- варов	2323	2191	2219	2242	2641
расходы на покупку алкогольных напитков	81	134	59	45	88
расходы на оплату услуг	2765	2909	2787	2408	2954
стоимость предоставленных в натуральном выражении дотаций и льгот	22	8	7	20	52
Потребительские расходы, в %	100,0	100,0	100,0	100,0	100,0
в том числе на:					
покупку продуктов питания	42.4	43,0	43.5	41.3	41.6
питание вне дома	0.3	0.3	0.6	0.2	0.1
покупку алкогольных напитков	0.9	1.5	0.7	0.6	0.9
покупку непродовольственных товаров	25.7	23.4	24.5	27.8	27.2
оплату услуг	30.7	31.8	30.7	30.1	30.2

**СТРУКТУРА ДОХОДОВ И РАСХОДОВ ДОМОХОЗЯЙСТВ
С НАИБОЛЬШИМИ СРЕДНЕДУШЕВЫМИ РАСПОЛАГАЕМЫМИ ДОХОДАМИ в 2016 году**
(по данным выборочного обследования бюджетов домашних хозяйств,
в среднем на члена домохозяйства, в месяц, рублей)

	В среднем за год	в том числе по кварталам			
		I квартал	II квартал	III квартал	IV квартал
Денежные доходы	63395	63530	65913	56536	67603
Располагаемые ресурсы	71566	77974	72038	61590	74663
из них:					
расходы на конечное потребление	45744	45534	45228	39830	52385
в том числе:					
стоимость питания	11825	12688	11927	11524	11162
из них:					
денежные расходы	11156	12390	11413	10088	10734
стоимость натуральных поступлений продуктов питания	669	298	514	1436	428
расходы на покупку непродовольственных товаров	21000	15584	20996	19439	27979
расходы на покупку алкогольных напитков	664	937	686	610	423
расходы на оплату услуг	11970	16325	10779	8208	12568
стоимость предоставленных в натуральном выражении дотаций и льгот	285	-	840	49	253
Потребительские расходы, в %	100,0	100,0	100,0	100,0	100,0
в том числе на:					
покупку продуктов питания	23,2	27,2	21,4	25,9	19,3
питание вне дома	1,6	0,2	4,0	0,6	1,5
покупку алкогольных напитков	1,5	2,0	1,5	1,6	0,8
покупку непродовольственных товаров	47,4	35,0	49,4	50,5	54,3
оплату услуг	26,3	35,6	23,7	21,4	24,1

ПОТРЕБЛЕНИЕ НАСЕЛЕНИЕМ ОСНОВНЫХ ПРОДУКТОВ ПИТАНИЯ
(в среднем на члена домохозяйства в год; килограммов)

	2012	2013	2014	2015	2016
Мясо и мясопродукты	83	83	82	81	81
Молоко и молочные продукты	214	232	216	197	194
Яйца, штук	197	204	214	199	227
Рыба и рыбопродукты	28	28	27	26	23
Сахар и кондитерские изделия	30	30	30	26	26
масло растительное и другие жиры	14	13	12	11	12
Картофель	53	51	47	45	48
Овощи и бахчевые	91	84	80	78	89
Фрукты и ягоды	63	66	68	61	59
Хлеб и хлебные продукты	93	88	86	81	79

СОЦИАЛЬНАЯ ЗАЩИТА НАСЕЛЕНИЯ

**ЧИСЛЕННОСТЬ ПЕНСИОНЕРОВ И СРЕДНИЙ РАЗМЕР НАЗНАЧЕННЫХ ПЕНСИЙ
ПО ВИДАМ ПЕНСИОННОГО ОБЕСПЕЧЕНИЯ**
(на 1 января года)

	2012	2013	2014	2015*	2016	2017
Численность пенсионеров, тыс. человек						
Все пенсионеры	161,8	162,3	163,4	163,5	165,2	165,1
в том числе получающие страховые пенсии:						
в том числе по старости	151,2	151,3	152,2	152,3	153,7	153,7
по инвалидности	4,5	4,3	4,2	4,0	3,8	3,6
по случаю потери кормильца (на каждого нетрудоспособного члена семьи)	3,6	3,3	3,2	3,1	3,5	3,6
пенсии по государственному пенсионному обеспечению	10,6	11,0	11,2	11,2	11,5	11,4
из них: социальные	10,3	10,6	10,8	10,8	11,1	11,0
военнослужащие и члены их семей	0,1	0,1	0,1	0,1	0,1	0,1
Средний размер назначенной пенсии с учетом компенсационных выплат, рублей						
Для всех категорий пенсионеров	11049	12269	13495	14700	16344	16769
в том числе получающие страховые пенсии:						
по старости	11336	12586	13856	15043	16741	17160
по инвалидности	7551	8347	9074	9754	10779	11068
по случаю потери кормильца (на каждого нетрудоспособного члена семьи)	5889	6528	7157	7774	8596	8901
пенсии по государственному пенсионному обеспечению	6959	7892	8578	10053	11046	11510
из них социальные	6758	7660	8307	9751	10719	11169
пенсии военнослужащих и членов их семей	9864	11177	11980	14097	15177	15468

*по состоянию на 31 декабря 2014 года

НАЗНАЧЕНИЕ И ВЫПЛАТА ЕЖЕМЕСЯЧНЫХ ПОСОБИЙ НА ДЕТЕЙ В 2016 ГОДУ

	Число детей, на которых начислено пособие на 31.12. 2016г., человек	Сумма начисленных пособий с начала 2016 года, тыс. рублей	Сумма выплаченных пособий за 2016 год, тыс. рублей
Ежемесячное пособие на детей от 0 до 16 (18) лет - всего	29055	362284,6	362284,6
из них пособие на детей: одиноких матерей	8049	218280,3	218280,3
военнослужащих по призыву родители которых уклоняются от уплаты алиментов	9	77,8	77,8
	118	1151,6	1151,6

ЖИЛИЩНЫЕ УСЛОВИЯ НАСЕЛЕНИЯ

ЖИЛИЩНЫЙ ФОНД

(общая площадь жилищ на конец года, тысяч квадратных метров)

	2012	2013	2014	2015	2016
Весь жилищный фонд	12163,4	11840,9	12380,5	12292,1¹⁾	12562,6¹⁾
в том числе: частный	8367,3	8317,9	8810,2	8783,6	9189,8
из него в собственности граждан	8102,3	7997,8	8509,7	8481,0	8893,4
государственный	531,8	460,4	539,5	535,6	589,9
муниципальный	3260,6	3062,6	3010,8	2952,9	2762,9
другой	3,7	-	20,0	20,0	20,0
Городской жилфонд	9452,0	9270,3	9673,5	9697,7	9808,8
в том числе: частный	6908,7	6947,2	7334,3	7365,6	7629,2
из него в собственности граждан	6678,5	6662,6	7069,8	7099,8	7355,4
государственный	345,1	328,7	412,6	398,3	384,8
муниципальный	2198,2	1994,4	1906,6	1883,8	1774,8
другой	-	-	20,0	20,0	20,0
Сельский жилфонд	2711,4	2570,6	2707,0	2624,4	2687,6
в том числе: частный	1458,6	1370,7	1475,9	1418,0	1560,6
из него в собственности граждан	1423,8	1335,2	1439,9	1381,6	1538,0
государственный	186,7	131,7	126,9	137,3	138,9
муниципальный	1062,4	1068,2	1104,2	1069,1	988,1
другой	3,7	-	-	-	-

¹⁾ Весь жилищный фонд не равен сумме городского и сельского жилфонда за счет жилищного фонда, принадлежащего на праве собственности федеральным структурам

СТРУКТУРА ЖИЛИЩНОГО ФОНДА ПО ФОРМАМ СОБСТВЕННОСТИ
(в процентах)

	2012	2013	2014	2015	2016
Весь жилищный фонд	100,0	100,0	100,0	100	100
в том числе частный	68,8	70,2	71,2	71,5	73,2
государственный	4,4	3,9	4,3	4,4	4,7
муниципальный	26,8	25,9	24,3	24,0	22,0
прочий	0,0	-	0,2	0,1	0,1

Уровень жизни населения

БЛАГОУСТРОЙСТВО ЖИЛИЩНОГО ФОНДА

(на конец года; процентов)

	Удельный вес площади, оборудованной						
	водопроводом	канализацией	централизованным отоплением	ваннами (душем)	газом	горячим водоснабжением	напольными электроплитами
2012	90,4	86,8	79,2	76,4	9,1	41,8	40,2
2013	91,0	88,2	78,0	79,3	9,7	42,6	43,9
2014	91,9	88,9	78,5	80,4	10,3	44,2	43,7
2015	92,9	89,7	78,4	81,8	10,3	43,7	47,4
2016	93,6	90,4	78,4	83,1	11,2	44,6	48,3

БЛАГОУСТРОЙСТВО ГОРОДСКОГО ЖИЛИЩНОГО ФОНДА

(без находящегося в частной собственности граждан; в процентах)

	Удельный вес площади, оборудованной						
	водопроводом	канализацией	централизованным отоплением	ваннами (душем)	газом	горячим водоснабжением	напольными электроплитами
2012	95,3	95,1	87,2	84,7	9,8	50,2	46,3
2013	95,4	92,9	86,0	85,8	9,9	51,1	47,3
2014	95,9	93,6	86,2	86,2	9,6	51,7	47,3
2015	96,6	94,3	85,4	87,3	9,8	51,1	50,6
2016	97,1	94,9	85,1	88,5	10,5	52,1	51,2

БЛАГОУСТРОЙСТВО СЕЛЬСКОГО ЖИЛИЩНОГО ФОНДА

(без находящегося в частной собственности граждан; в процентах)

	Удельный вес площади, оборудованной						
	водопроводом	канализацией	централизованным отоплением	ваннами (душем)	газом	горячим водоснабжением	напольными электроплитами
2012	73,2	68,4	51,5	47,7	6,8	12,5	18,9
2013	75,3	71,3	49,2	55,6	8,7	12,1	31,9
2014	77,4	72,3	51,2	59,5	12,8	17,4	30,9
2015	79,1	72,9	52,7	61,7	11,9	16,4	35,8
2016	80,5	74,0	53,3	63,3	14,2	18,5	36,4

СДАЧА ЖИЛЫХ ДОМОВ В ЭКСПЛУАТАЦИЮ ПОСЛЕ КАПИТАЛЬНОГО РЕМОНТА

(тысяч квадратных метров общей площади)

	2012	2013	2014	2015	2016
Всего	247,7	333,9	295,8	498,6	403,9
в том числе:					
муниципальных	113,7	333,2	292,2	378,6	388,0
частных	134,0	0,7	3,6	120,0	15,9
государственных	-	-	-	-	-
смешанной формы собственности	-	-	-	-	-

ПРЕДОСТАВЛЕНИЕ ЖИЛЬЯ ГРАЖДАНАМ

	2012	2013	2014	2015	2016
Число семей (включая одиночек), получивших жилье и улучшивших жилищные условия: единиц	1308	1403	1660	1488	1781
в процентах от числа семей, состоявших на учете на получение жилья	7,0	8,0	9,5	8,8	10,8
Число семей (включая одиночек), состоящих на учете на получение жилья, на конец года: единиц	18604	17510	16943	16534	16147
в процентах от общего числа семей включая одиночек	9,4	8,8	8,5	8,3	8,1

ОБЕСПЕЧЕННОСТЬ НАСЕЛЕНИЯ ЖИЛЬЕМ

(на конец года; квадратных метров общей площади на одного жителя)

	Все население	в том числе проживающие	
		в городской местности	в сельской местности
2012	24,7	23,7	28,7
2013	24,1	23,3	27,8
2014	25,3	24,3	29,7
2015	25,2	24,3	29,2
2016	25,8	24,6	30,3

ОБЕСПЕЧЕННОСТЬ НАСЕЛЕНИЯ ЖИЛЬЕМ ПО ДАЛЬНЕВОСТОЧНОМУ ФЕДЕРАЛЬНОМУ ОКРУГУ

(на конец 2016г., кв. метров общей площади на 1 жителя)

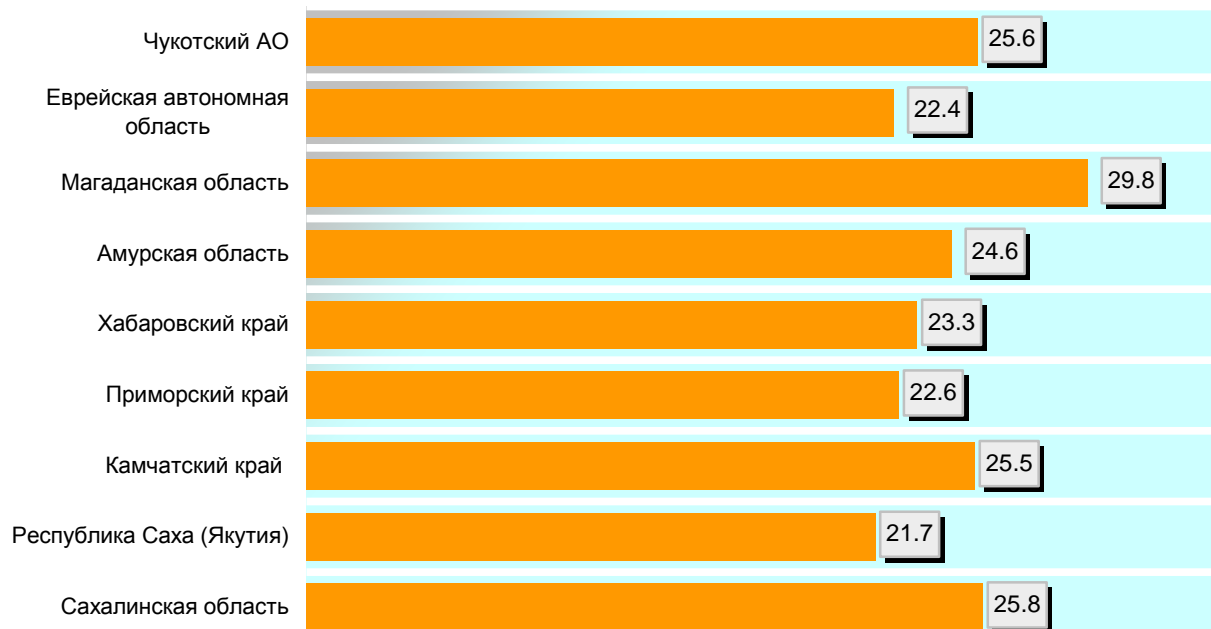

ПРАВОНАРУШЕНИЯ

ЧИСЛО ЗАРЕГИСТРИРОВАННЫХ ПРЕСТУПЛЕНИЙ
(случаев)

	2012	2013	2014	2015	2016
Зарегистрировано преступлений - всего	10218	12338	11509	11270	12248
из них:					
умышленное убийство и покушение на убийство	94	72	74	82	57
умышленное причинение тяжкого вреда здоровью	185	220	224	194	160
изнасилование и покушение на изнасилование	6	12	19	12	9
грабеж и разбой	426	463	381	275	300
кража	4139	5299	4617	4343	4746
преступления, связанные с наркотиками	1060	1219	1222	1095	927
хулиганство	9	15	8	11	6
нарушение правил дорожного движения и эксплуатации транспортных средств	120	131	152	388	763

УДЕЛЬНЫЙ ВЕС ОТДЕЛЬНЫХ ГРУПП ПРЕСТУПЛЕНИЙ в 2016 году
(в процентах)

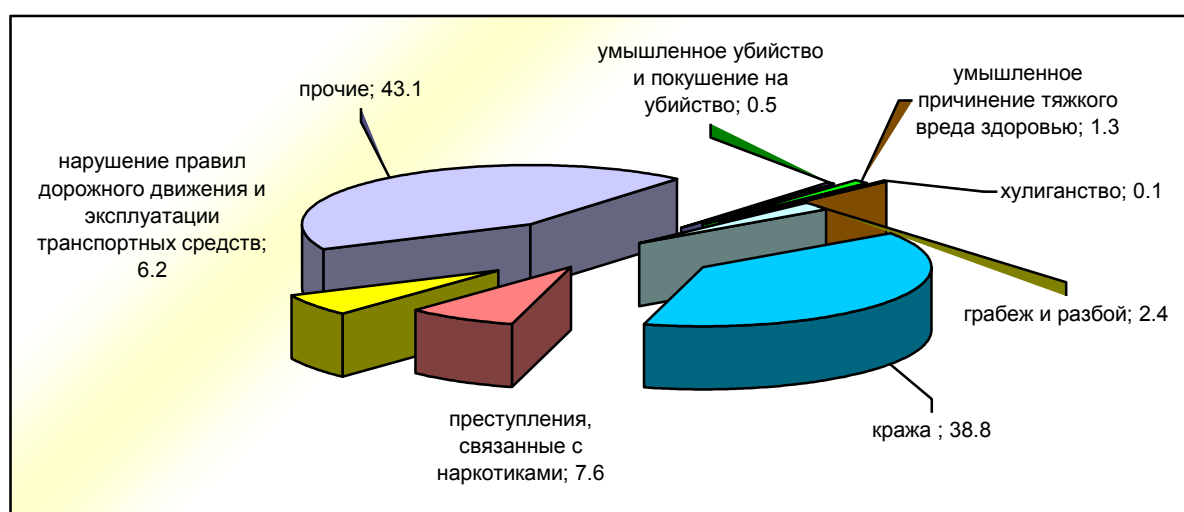

СОСТАВ ЛИЦ, СОВЕРШИВШИХ ПРЕСТУПЛЕНИЯ
(человек)

	2012	2013	2014	2015	2016
Выявлено лиц, совершивших преступления	4722	5084	4933	5595	5185
в том числе: по полу					
мужчины	4099	4329	4179	4676	4426
женщины	623	755	754	919	759
по возрасту во время совершения преступления, лет					
14-15	113	128	154	167	126
16-17	210	268	251	230	160
18-24	1105	1045	946	961	862
25-29	896	986	872	1000	979
30 - 49	1995	2227	2247	2653	2566
50 и старше	403	430	463	584	492
по социальному положению					
наемные работники	903	1070	1045	1255	1147
работники сельского хозяйства	-	2	5	3	6
работники органов государственной власти	25	38	55	47	31
предприниматели без образования юридического лица	70	63	63	80	76
служащие	262	277	250	292	261
учащиеся, студенты	319	346	351	364	277
лица, не имеющие постоянного источника дохода	3021	3199	3013	3363	3185
мигранты	10	12	19	33	36

**КОЛИЧЕСТВО ОСУЖДЕННЫХ ПО ПРИГОВОРАМ СУДОВ, ВСТУПИВШИМ В ЗАКОННУЮ СИЛУ,
ПО ОТДЕЛЬНЫМ ВИДАМ ПРЕСТУПЛЕНИЙ**
(человек)

	2012	2013	2014	2015	2016
Всего осуждено	2680	2526	2732	1780	2649
из них:					
за посягательство на жизнь человека	53	44	63	42	43
за тяжкие и менее тяжкие телесные повреждения	168	151	186	121	158
за посягательство на половую неприкосновенность личности	12	6	17	21	28
за грабеж и разбой	204	148	180	104	150
за кражи	1086	1013	867	541	897
за преступления, связанные с наркотиками	574	557	709	444	452
за хулиганство	1	4	3	2	1
за нарушение правил безопасности на транспорте	56	62	64	44	48

СОСТАВ ОСУЖДЕННЫХ
(в процентах)

	2012	2013	2014	2015	2016
Осуждено - всего	100	100	100	100	100
из них в возрасте, лет:					
14-17	9,4	8,8	8,1	7,1	6,8
18-24	29,1	28,0	24,8	23,3	21,8
25-29	18,8	20,5	21,2	19,6	20,6
30-49	37,3	37,9	40,3	43,9	45,7
50 лет и старше	5,4	4,8	5,6	6,1	5,1
Из общей численности осужденных:					
женщины	11,9	12,7	12,3	12,3	12,9
трудоспособные лица без определенных занятий	56,0	56,5	55,3	52,8	57,5

РАСПРЕДЕЛЕНИЕ ОСУЖДЕННЫХ ПО ОСНОВНЫМ МЕРАМ НАКАЗАНИЯ, НАЗНАЧЕННЫМ СУДАМИ
(в процентах)

	2012	2013	2014	2015	2016
Всего осуждено	100	100	100	100	100
в том числе:					
к лишению свободы	26,2	24,5	30,7	31,1	30,4
к исправительным работам без лишения свободы	3,7	2,9	3,2	2,3	2,8
к условному осуждению к лишению свободы и исправительным работам	45,6	46,2	42,0	34,8	42,3
к штрафу	14,9	17,1	15,9	12,0	12,0
к другим мерам наказания	9,6	9,3	8,2	19,8	12,5

ОБРАЗОВАНИЕ

Дошкольное образование

*Дополнительное образование и
спортивная подготовка детей*



8

Раздел содержит статистические данные о дошкольном образовании и дополнительном образовании и спортивной подготовке детей. В соответствии с Федеральным планом статистических работ, утвержденным распоряжением Правительства Российской Федерации от 6 мая 2008 г. № 671-р, субъектом официального статистического учета, осуществляющим сбор и формирование официальной статистической информации по общеобразовательным организациям, профессиональным образовательным организациям и образовательным организациям высшего образования, является Министерство образования и науки Российской Федерации (раздел плана 22). Информация по вышеназванным организациям размещена на Интернет-портале Минобрнауки России: [минобрнауки.рф/ Министерство/ Статистика](http://минобрнауки.рф/Министерство/Статистика)

ДОШКОЛЬНОЕ ОБРАЗОВАНИЕ

ПОСТОЯННЫЕ ДОШКОЛЬНЫЕ УЧРЕЖДЕНИЯ

(на конец года)

	2012	2013	2014	2015	2016
Число постоянных дошкольных организаций и дошкольных групп при школах (включая дошкольные организации на капитальном ремонте), единиц	187	195	197	199	197
в том числе:					
в городах и поселках городского типа	120	126	126	129	129
в сельской местности	67	69	71	70	68
Численность детей в постоянных дошкольных организациях, тыс. человек	24,0	25,5	26,4	27,3	27,7
в том числе:					
в городах и поселках городского типа	20,3	21,8	22,5	23,5	24,1
в сельской местности	3,7	3,7	3,9	3,8	3,6
Охват детей дошкольными организациями (в процентах от численности детей соответствующего возраста)	70,6	73,0	74,6	75,5	74,4
в том числе:					
в городах и поселках городского типа	74,3	77,3	78,3	80,2	79,3
в сельской местности	55,2	54,9	58,3	55,0	52,8

ОБЩИЕ СВЕДЕНИЯ О ЧИСЛЕННОСТИ УЧАЩИХСЯ (ЗАНИМАЮЩИХСЯ) ПО НАПРАВЛЕНИЯМ ДОПОЛНИТЕЛЬНЫХ ОБЩЕОБРАЗОВАТЕЛЬНЫХ ПРОГРАММ И ПРОГРАММАМ СПОРТИВНОЙ ПОДГОТОВКИ

Наименование показателей	Численность учащихся (занимающихся), всего	из них девочки	Из общей численности – дети с ограниченными возможностями здоровья		из общей численности – дети-инвалиды	
			всего	из них девочки	всего	из них девочки
Численность учащихся по направлениям дополнительных общеобразовательных программ:						
техническое	1697	584	28	4	35	14
естественнонаучное	3507	1990	49	22	11	7
туристско-краеведческое	2384	1278	38	22	15	5
социально-педагогическое	7996	4514	164	48	33	16
В области физической культуры и спорта:						
по общеразвивающим программам	18483	12994	226	100	147	82
по предпрофессиональным программам	2187	1734	9	9	11	10
В области искусств:						
по общеразвивающим программам	8792	3326	227	72	42	11
по предпрофессиональным программам	1979	497	-	-	-	-
Численность занимающихся по программам спортивной подготовки в физкультурно-спортивной организации	434	132	19	1	4	-
Обучались с использованием форм обучения:						
сетевой	63	X	-	X	-	X
электронной и дистанционной	508	X	4	X	2	X

ЗДРАВООХРАНЕНИЕ

*Лечебно-профилактическая
помощь населению*

Заболеваемость населения

Инвалидность населения



В разделе приведены данные о сети и деятельности учреждений здравоохранения, медицинских кадрах, содержатся статистические материалы, характеризующие показатели общей заболеваемости населения и по отдельным болезням, а также сведения об инвалидности населения.

ЛЕЧЕБНО-ПРОФИЛАКТИЧЕСКАЯ ПОМОЩЬ НАСЕЛЕНИЮ

ОСНОВНЫЕ ПОКАЗАТЕЛИ ЗДРАВООХРАНЕНИЯ
(на конец года)

Годы	Число больничных учреждений, единиц	Число больничных коек		Число врачебных амбулаторно-поликлинических учреждений, единиц	Мощность врачебных амбулаторно-поликлинических учреждений:		Численность врачей всех специальностей		Численность среднего медперсонала:	
		всего	на 10000 населения		всего посещений в смену	на 10000 населения	всего	на 10000 населения	всего	на 10000 населения
2012	37	6683	135,5	110	12752	258,5	2526	51,2	6642	134,6
2013	33	6347	129,2	114	12251	249,5	2569	52,3	7047	143,5
2014	33	6047	123,8	107	11980	245,3	2402	49,2	6344	129,9
2015	32	5795	118,9	107	12139	249,1	2636	54,1	7090	145,5
2016	32	5688	116,7	107	11988	246,0	2729	56,0	6596	135,3

**ОБЕСПЕЧЕННОСТЬ НАСЕЛЕНИЯ ВРАЧАМИ СИСТЕМЫ МИНЗДРАВА РФ
С УЧЕТОМ ОРГАНИЗАЦИЙ ФЕДЕРАЛЬНОГО МЕДИКО-БИОЛОГИЧЕСКОГО АГЕНСТВА (ФМБА)
ПО ОТДЕЛЬНЫМ СПЕЦИАЛЬНОСТЯМ**

	2012	2013	2014	2015	2016
	Человек				
Всего врачей	2053	2224	2067	2121	2263
из них:					
терапевтического профиля	412	432	446	456	490
хирургического профиля	219	233	243	252	270
акушеров-гинекологов	138	142	150	154	159
педиатров	221	232	232	226	217
офтальмологов	35	41	45	48	55
отоларингологов	30	32	34	32	35
неврологов	63	65	71	74	84
психиатров	68	63	58	60	69
фтизиатров	34	32	35	35	39
дерматовенерологов	38	43	39	38	37
рентгенологов и радиологов	64	70	73	76	84
врачей по лечебной физкультуре и спорту	6	6	9	10	13
врачей санитарно-противоэпидемической группы	79	82	26	28	33
стоматологов и зубных врачей	328	335	333	279	283

Здравоохранение

	2012	2013	2014	2015	2016
На 10 000 населения					
Всего врачей	41,6	45,3	42,3	43,5	46,4
из них:					
терапевтического профиля	8,4	8,8	9,1	9,4	10,1
хирургического профиля	4,4	4,7	5,0	5,2	5,5
акушеров-гинекологов ¹⁾	5,4	5,6	5,9	6,1	6,3
педиатров ²⁾	27,3	28,2	27,4	26,2	24,5
офтальмологов	0,7	0,8	0,9	1,0	1,1
отоларингологов	0,6	0,7	0,7	0,7	0,7
неврологов	1,3	1,3	1,5	1,5	1,7
психиатров	1,4	1,3	1,2	1,2	1,4
фтизиатров	0,7	0,7	0,7	0,7	0,8
дерматовенерологов	0,8	0,9	0,8	0,8	0,8
рентгенологов и радиологов	1,3	1,4	1,5	1,6	1,7
врачей по лечебной физкультуре и спорту	0,1	0,1	0,2	0,2	0,3
врачей санитарно-противоэпидемической группы	1,6	1,7	0,5	0,6	0,7
стоматологов и зубных врачей	6,6	6,8	6,8	5,7	5,8

¹⁾ Рассчитаны на общую численность женщин.

²⁾ Рассчитаны на детей в возрасте 0-14 лет.

**ОБЕСПЕЧЕННОСТЬ НАСЕЛЕНИЯ СРЕДНИМ МЕДИЦИНСКИМ ПЕРСОНАЛОМ СИСТЕМЫ МИНЗДРАВА РФ
С УЧЕТОМ ОРГАНИЗАЦИЙ ФЕДЕРАЛЬНОГО МЕДИКО-БИОЛОГИЧЕСКОГО АГЕНСТВА (ФМБА)
ПО ОТДЕЛЬНЫМ СПЕЦИАЛЬНОСТЯМ**

	2012	2013	2014	2015	2016
Человек					
Всего	5671	6259	5558	6001	5564
из них:					
фельдшеров	206	564	571	497	500
акушеров	217	211	214	213	219
медицинских сестер	3891	3958	3964	3962	3981
фельдшеров-лаборантов	319	298	299	218	210
рентгено-лаборантов	131	139	148	149	155
На 10 000 населения					
Всего	115,0	127,5	113,8	123,1	114,2
из них:					
фельдшеров	4,2	11,5	11,7	10,2	10,3
акушеров ³⁾	17,5	17,4	18,3	18,4	19,1
медицинских сестер	78,9	80,6	81,2	81,3	81,7
фельдшеров-лаборантов	6,5	6,1	6,1	4,5	4,3
рентгено-лаборантов	2,7	2,8	3,0	3,1	3,2

³⁾ Рассчитаны на численность женщин в возрасте 15-49 лет.

ОБЕСПЕЧЕННОСТЬ НАСЕЛЕНИЯ БОЛЬНИЧНЫМИ КОЙКАМИ

	2012	2013	2014	2015	2016
Всего больничных коек	6683	6347	6047	5795	5688
из них для больных:					
терапевтического профиля	1350	1245	1232	1192	1184
хирургического профиля	1199	1117	1086	1045	1024
онкологических	290	290	302	302	302
гинекологических ¹⁾	368	343	325	311	307
туберкулезных	407	358	318	318	301
инфекционных	391	403	390	394	378
офтальмологических	107	107	102	106	112
дерматовенерологических	130	120	110	90	80
психиатрических	653	650	642	625	592
наркологических	225	225	189	180	164
неврологических	432	380	315	324	335
беременных женщин и рожениц ²⁾	313	310	305	294	289
На 10 000 населения					
Всего больничных коек	135,5	129,2	123,8	118,9	116,7
из них для больных:					
терапевтического профиля	27,4	25,3	25,2	24,5	24,3
хирургического профиля	24,3	22,7	22,2	21,4	21,0
онкологических	5,9	5,9	6,2	6,2	6,2
гинекологических ¹⁾	14,4	13,5	12,8	12,3	12,1
туберкулезных	8,3	7,3	6,5	6,5	6,2
инфекционных	7,9	8,2	8,0	8,1	7,8
офтальмологических	2,2	2,2	2,1	2,2	2,3
дерматовенерологических	2,6	2,4	2,3	1,8	1,6
психиатрических	13,2	13,2	13,1	12,8	12,1
наркологических	4,6	4,6	3,9	3,7	3,4
неврологических	8,8	7,7	6,4	6,6	6,9
беременных женщин и рожениц ²⁾	25,2	25,5	26,0	25,4	25,2

¹⁾ Рассчитаны на общую численность женщин.

²⁾ Рассчитаны на численность женщин в возрасте 15-49 лет.

ОБСЛУЖИВАНИЕ НАСЕЛЕНИЯ СКОРОЙ МЕДИЦИНСКОЙ ПОМОЩЬЮ

	2012	2013	2014	2015	2016
Число станций (отделений) скорой медицинской помощи:					
самостоятельных	1	1	1	1	1
входящих в состав других учреждений	26	24	24	25	25
Численность лиц, которым оказана помощь амбулаторно и при выездах:					
всего, тыс. человек	219,4	203,7	193,9	194,5	199,4
на 1000 населения	463,4	412,0	397,1	399,2	409,1

МЕДИЦИНСКАЯ ПОМОЩЬ ЖЕНЩИНАМ И ДЕТАМ

	2012	2013	2014	2015	2016
Женские консультации, акушерско-гинекологические отделения, кабинеты	50	68	47	46	48
Число фельдшерско-акушерских пунктов	86	73	73	91	92
Число коек (врачебных и акушерских) для беременных и рожениц	313	310	305	294	289
Детские поликлиники, отделения, кабинеты	28	57	28	23	39
Число коек для больных детей					
всего	912	903	850	717	697
на 10000 детей (0-14 лет)	112,6	109,6	100,6	83,0	78,6

ЗАБОЛЕВАЕМОСТЬ НАСЕЛЕНИЯ

ЗАБОЛЕВАЕМОСТЬ ОСТРЫМИ И ХРОНИЧЕСКИМИ БОЛЕЗНЯМИ ПО ОСНОВНЫМ КЛАССАМ БОЛЕЗНЕЙ
(число заболеваний, зарегистрированных у больных с диагнозом, установленными впервые)

	2012	2013	2014	2015	2016
	Всего				
Все болезни	446057	405917	377158	390561	409304
из них:					
инфекционные и паразитарные болезни	24166	22632	21902	17695	17421
новообразования	6391	6768	6622	6216	6782
болезни крови и кроветворных органов	1822	1772	1277	1362	892
болезни эндокринной системы, расстройства питания, нарушения обмена веществ	7634	5601	4611	7413	6349
психические расстройства	3434	3099	2971	2852	2417
болезни нервной системы и органов чувств	30212	27334	27224	28382	28513
болезни системы кровообращения	12278	11531	10564	11279	10860
болезни органов дыхания	177678	175856	153995	160865	185897
болезни органов пищеварения	49593	35870	34235	37379	32761
болезни кожи и подкожной клетчатки	30352	27902	25422	24668	24943
болезни костно-мышечной системы и соединительной ткани	20447	17576	16934	18028	18147
болезни мочеполовой системы	25411	24684	21809	21950	25327
врожденные аномалии (пороки развития)	1524	1151	1088	1466	1044
травмы и отравления	31848	27050	30021	35472	34601
	На 1 000 населения				
Все болезни	902,3	824,7	770,2	800,6	839,9
из них:					
инфекционные и паразитарные болезни	48,9	46,0	44,7	36,3	35,7
новообразования	12,9	13,7	13,5	12,7	13,9
болезни крови и кроветворных органов	3,7	3,6	2,6	2,8	1,8
болезни эндокринной системы, расстройства питания, нарушения обмена веществ	15,4	11,4	9,4	15,2	13,0
психические расстройства	6,9	6,3	6,1	5,8	5,0
болезни нервной системы и органов чувств	61,1	55,5	55,7	58,2	58,5
болезни системы кровообращения	24,8	23,4	21,6	23,1	22,3
болезни органов дыхания	359,4	357,3	314,5	329,7	381,5
болезни органов пищеварения	100,3	72,9	69,9	76,6	67,2
болезни кожи и подкожной клетчатки	61,4	56,7	51,9	50,6	51,2
болезни костно-мышечной системы и соединительной ткани	41,4	35,7	34,6	37,0	37,2
болезни мочеполовой системы	51,4	50,1	44,5	45,0	52,0
врожденные аномалии (пороки развития)	3,1	2,3	2,2	3,0	2,1
травмы и отравления	64,4	55,0	61,3	72,7	71,0

УДЕЛЬНЫЙ ВЕС ПО ОСНОВНЫМ КЛАССАМ БОЛЕЗНЕЙ
В ОБЩЕЙ ЗАБОЛЕВАЕМОСТИ НАСЕЛЕНИЯ

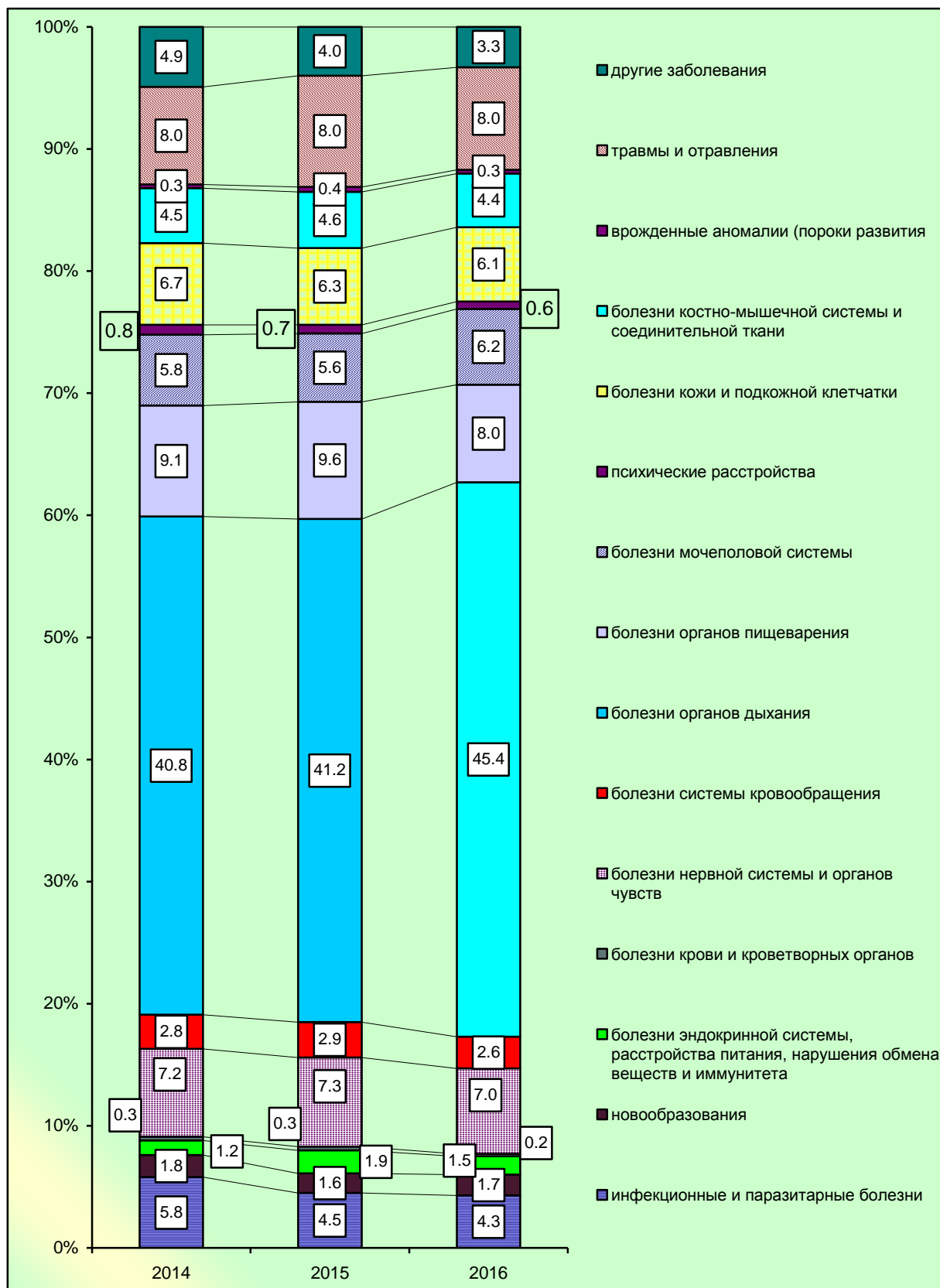

Здравоохранение

ЗАБОЛЕВАЕМОСТЬ ОТДЕЛЬНЫМИ ИНФЕКЦИОННЫМИ БОЛЕЗНЯМИ
(число случаев заболеваний)

	2012	2013	2014	2015	2016
	Всего, единиц				
Острые кишечные инфекции	6402	7528	7904	6701	6507
Сальмонеллезные инфекции	199	301	161	141	80
Скарлатина	98	86	26	19	35
Дифтерия	-	-	-	-	-
Коклюш	12	9	1	7	10
Острые инфекции верхних дыхательных путей	131815	140902	120295	127594	158003
Грипп	65	212	103	187	417
Вирусный гепатит	770	604	690	579	589
Менингококковая инфекция	3	2	2	1	2
Педикулез	795	1116	1110	1059	785
Чесотка	482	386	273	183	167
Ветряная оспа	3951	3083	4340	2926	3687
	На 100 000 населения				
Острые кишечные инфекции	1295,0	1529,6	1614,0	1373,6	1335,3
Сальмонеллезные инфекции	40,3	61,2	32,9	28,9	16,4
Скарлатина	19,8	17,5	5,3	3,9	7,2
Дифтерия	-	-	-	-	-
Коклюш	2,4	1,8	0,2	1,4	2,1
Острые инфекции верхних дыхательных путей	26664,2	28629,0	24564,6	26154,8	32423,2
Грипп	13,1	43,1	21,0	38,3	85,6
Вирусный гепатит	155,8	122,7	140,9	118,7	120,9
Менингококковая инфекция	0,6	0,4	0,4	0,2	0,4
Педикулез	160,8	226,7	226,7	217,1	161,1
Чесотка	97,5	78,4	55,7	37,5	34,3
Ветряная оспа	799,2	626,4	886,2	599,8	756,6

ЗАБОЛЕВАЕМОСТЬ АКТИВНЫМ ТУБЕРКУЛЕЗОМ

	2012	2013	2014	2015	2016
Численность больных с диагнозом, установленным впервые:					
всего, человек	393	390	372	320	305
на 100 000 населения	79,5	79,2	76,0	65,6	62,6
в том числе					
с диагнозом туберкулеза органов дыхания:					
всего, человек	380	369	359	304	293
на 100 000 населения	76,9	75,0	73,3	62,3	60,1
Численность больных, состоящих на учете в лечебно-профилактических учреждениях:					
всего, человек	1529	1479	1328	1177	1109
на 100 000 населения	310,0	301,2	271,9	241,5	227,6

ЗАБОЛЕВАЕМОСТЬ БОЛЕЗНЯМИ, ПЕРЕДАВАЕМЫМИ ПОЛОВЫМ ПУТЕМ

	2012	2013	2014	2015	2016
Численность больных с диагнозом, установленным впервые:					
сифилис всех форм:					
всего, человек	231	195	106	112	90
на 100000 населения	46,7	39,6	21,6	23,0	18,5
гонорея:					
всего, человек	432	403	227	121	95
на 100000 населения	87,4	81,9	46,4	24,8	19,5

ЗАБОЛЕВАЕМОСТЬ НАРКОЛОГИЧЕСКИМИ РАССТРОЙСТВАМИ

	2012	2013	2014	2015	2016
Взято под наблюдение больных с диагнозом, установленным впервые:					
алкоголизм и алкогольный психоз:					
всего, человек	1219	1067	779	765	689
на 100000 населения	246,6	216,8	159,1	156,8	141,4
наркомания и токсикомания:					
всего, человек	141	60	136	122	78
на 100000 населения	28,5	12,2	27,8	25,0	16,0
Численность больных, состоящих на учете в лечебно-профилактических учреждениях, с диагнозом:					
алкоголизм и алкогольный психоз:					
всего, человек	12016	11573	11291	10941	10146
на 100000 населения	2435,8	2356,9	2311,9	2245,3	2081,9
наркомания и токсикомания:					
всего, человек	1647	1663	1748	1824	1598
на 100000 населения	333,9	338,7	357,9	374,3	327,9

ЗАБОЛЕВАЕМОСТЬ ВИРУСОМ ИММУНОДЕФИЦИТА ЧЕЛОВЕКА

	2012	2013	2014	2015	2016
Численность инфицированных вирусом иммунодефицита человека (ВИЧ):					
всего человек	383	427	524	642	704
на 10000 населения	7,7	8,7	10,7	13,2	14,4

ИНВАЛИДНОСТЬ НАСЕЛЕНИЯ

ЧИСЛЕННОСТЬ ЛИЦ В ВОЗРАСТЕ 18 ЛЕТ И СТАРШЕ, ВПЕРВЫЕ ПРИЗНАННЫХ ИНВАЛИДАМИ

	2012	2013	2014	2015	2016
Всего, человек	2002	1933	1550	1631	1377
На 10 000 населения	40,6	39,4	31,7	33,4	28,3

РАСПРЕДЕЛЕНИЕ ЧИСЛЕННОСТИ ЛИЦ В ВОЗРАСТЕ 18 ЛЕТ И СТАРШЕ, ВПЕРВЫЕ ПРИЗНАННЫХ ИНВАЛИДАМИ, ПО ПРИЧИНАМ ИНВАЛИДНОСТИ

	2012	2013	2014	2015	2016
	Человек				
Всего признано инвалидами	2002	1933	1550	1631	1377
из них :					
туберкулезом	72	73	52	57	53
болезнь, вызванная иммунодефицитом человека (ВИЧ)	-	-	2	2	1
злокачественными новообразованиями	365	333	289	347	329
болезни эндокринной системы	45	28	26	27	23
психические расстройства и расстройства поведения	137	118	117	167	138
болезнями нервной системы и органов чувств	168	199	155	178	139
болезнями системы кровообращения	677	675	587	524	419
болезнями органов дыхания	44	38	24	43	40
болезнями органов пищеварения	42	67	45	47	39
болезнями костно-мышечной системы и соединительных тканей	240	217	114	93	70
болезни мочевой системы	16	15	21	31	33
последствия травм, отравлений и др.	148	142	95	78	64
производственных травм	21	7	5	6	3
профессиональные болезни	1	0	1	1	1
прочие болезни	26	21	17	30	25
	На 10 000 населения				
Всего признано инвалидами	40,5	39,2	31,7	33,4	28,3
из них :					
туберкулезом	1,5	1,5	1,1	1,2	1,1

	2012	2013	2014	2015	2016
болезнь, вызванная иммунодефицитом человека (ВИЧ)	-	-	0,0	0,0	0,0
злокачественными новообразованиями	7,4	6,8	5,9	7,1	6,8
болезни эндокринной системы..	0,9	0,5	0,5	0,6	0,5
психические расстройства и расстройства поведения	2,8	2,4	2,4	3,4	2,8
болезнями нервной системы и органов чувств	3,4	4,0	3,2	3,6	2,9
болезнями системы кровообращения	13,7	13,7	12,0	10,7	8,6
болезнями органов дыхания	0,9	0,8	0,5	0,9	0,8
болезнями органов пищеварения	0,8	1,4	0,9	1,0	0,8
болезнями костно-мышечной системы и соединительных тканей	4,9	4,4	2,3	1,9	1,4
болезни мочевой системы	0,3	0,3	0,4	0,6	0,7
последствия травм, отравлений и др.	3,0	2,9	1,9	1,6	1,3
производственных травм	0,4	0,1	0,1	0,1	0,1
профессиональные болезни	-	-	0,0	0,0	0,0
прочие болезни	0,5	0,4	0,3	0,6	0,5

**УДЕЛЬНЫЙ ВЕС ИНВАЛИДОВ С РАЗЛИЧНЫМИ ЗАБОЛЕВАНИЯМИ
В ОБЩЕМ ЧИСЛЕ ИНВАЛИДОВ в 2016 году**

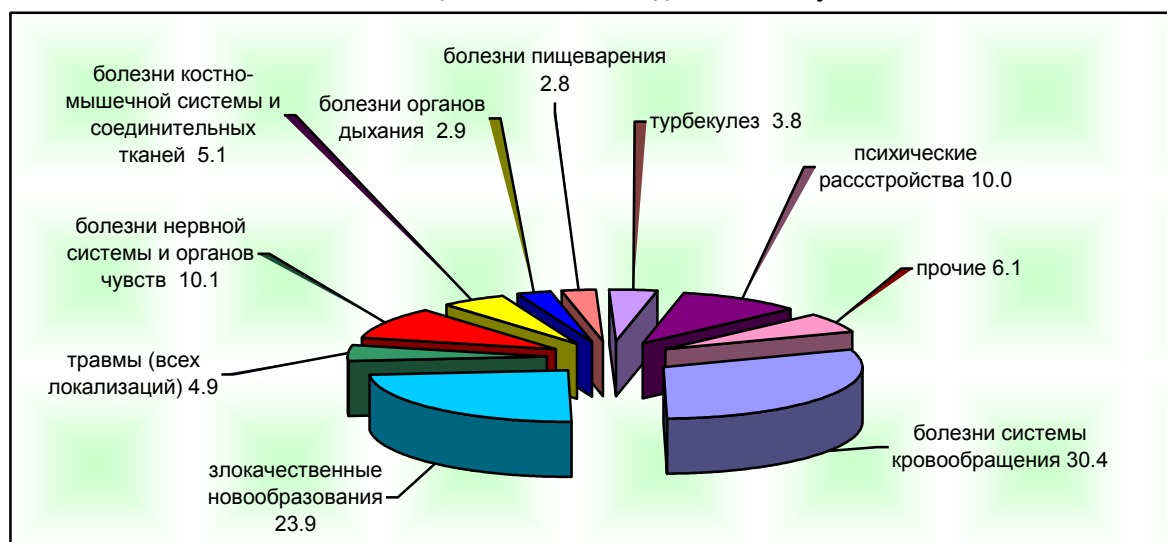

**ЧИСЛЕННОСТЬ ДЕТЕЙ-ИНВАЛИДОВ В ВОЗРАСТЕ ДО 18¹⁾ лет,
ПОЛУЧАЮЩИХ СОЦИАЛЬНЫЕ ПЕНСИИ
(на 1 января)**

	2012	2013	2014	2015	2016	2017
Всего, детей-инвалидов	1726	1796	1859	1881	1974	1912
на 10 000 детей	183,3	189,0	193,1	192,0	197,3	187,0

¹⁾ Из числа признанных инвалидами, категория "ребенок-инвалид" установлена до достижения ребенком 18 лет.

**ЧИСЛО МЕСТ В СТАЦИОНАРНЫХ УЧРЕЖДЕНИЯХ СОЦИАЛЬНОГО ОБСЛУЖИВАНИЯ
ГРАЖДАН ПОЖИЛОГО ВОЗРАСТА И ИНВАЛИДОВ**

	2012	2013	2014	2015	2016
Число мест в учреждениях всего	1703	1703	1733	1883	1968
на 10 000 населения	34,5	34,7	35,5	38,6	40,4
Из общего числа мест:					
для граждан пожилого возраста инвалидов - взрослых	1501	1501	1501	1651	1736
для инвалидов-детей	202	202	232	232	232

КУЛЬТУРА, ТУРИЗМ И ОТДЫХ

Культура

Туризм и отдых

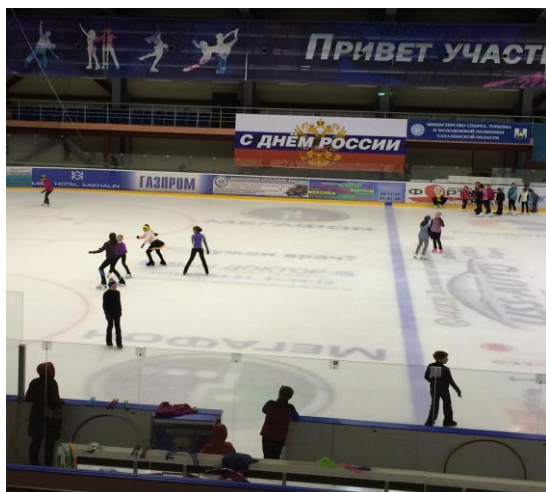

10

Раздел содержит статистическую информацию о деятельности учреждений культуры и искусства. Представлены статистические данные о сети санаториев и прочих учреждениях отдыха и туризма. Раздел подготовлен на основе базы данных «Единой-межведомственной информационно-статистической системе» (ЕМИСС).

КУЛЬТУРА

ТЕАТРЫ (на конец года)

	2012	2013	2014	2015	2016
Число профессиональных театров	2	2	2	2	2
в том числе:					
драмы, комедии и музыкальных	1	1	1	1	1
детских и юного зрителя	1	1	1	1	1

МУЗЕИ (на конец года)

	2012	2013	2014	2015	2016
Всего музеев	18	18	18	18	18
в том числе:					
краеведческие, историко-краеведческие	13	14	13	13	13
историко-культурные	1	1	1	1	1
Художественные, литературно-художественные, историко-литературные	3	3	3	3	3
музей боевой славы	1	-	1	1	1

ФИЛАРМОНИИ¹⁾ (на конец года)

	Организации	Число мероприятий		Число зрителей, тыс. чел.	
		всего	из них мероприятий для детей	всего	из них на мероприятия для детей
2012	1	124	43	77,6	7,7
2013	1	130	48	59,0	7,8
2014	1	124	20	57,0	12,7
2015	1	141	20	90,2	3,2
2016	1	117	-	90,2	-

¹⁾ По данным «Отчета о деятельности государственного автономного учреждения культуры «Сахалинской филармонии».

УЧРЕЖДЕНИЯ КУЛЬТУРНО - ДОСУГОВОГО ТИПА (на конец года)

	2012	2013	2014	2015	2016
Всего клубных учреждений	108	96	77	80	113
в том числе:					
в городах и поселках городского типа	28	28	26	26	-
в сельской местности	80	68	51	54	-

ОБЩЕДОСТУПНЫЕ БИБЛИОТЕКИ

	2012	2013	2014	2015	2016
Число библиотек, единиц	170	169	167	166	166
в том числе:					
в городах и поселках городского типа	61	59	59	59	-
в сельской местности	109	110	108	107	-
Библиотечный фонд, тыс. экземпляров	3231	3161	3111	3100	3087
в том числе:					
в городах и поселках городского типа	2252	2218	2181	2165	-
в сельской местности	979	943	930	935	-
Число книг и журналов в среднем на 1000 населения, экземпляров	6550	6437	6370	6362	-
в том числе:					
в городах и поселках городского типа	5647	5563	5488	5448	-
в сельской местности	10351	10199	10220	10405	-

ТУРИЗМ И ОТДЫХ

САНАТОРНО-КУРОРТНЫЕ УЧРЕЖДЕНИЯ И УЧРЕЖДЕНИЯ ОТДЫХА

	2012	2013	2014	2015	2016
Число санаториев и учреждений отдыха (без одно-двух дневных)	8	7	7	8	10
в них мест	1166	1131	1121	1208	1124
Число санаториев для взрослых	2	2	2	2	2
в них мест	350	350	350	336	336
Детских санаториев	2	2	2	2	2
в них мест	162	162	152	152	152
Число санаториев-профилакториев	1	1	1	1	1
в них мест	70	70	70	70	70
Санаторные оздоровительные лагеря	1	1	1	1	1
в них мест	345	345	345	430	325
Число баз отдыха и других организаций отдыха	2	1	1	2	2
в них мест	239	204	204	220	241

ЛЕТНИЕ ОЗДОРОВИТЕЛЬНЫЕ ЛАГЕРЯ

	2012	2013	2014	2015	2016
Число летних оздоровительных лагерей - всего	293	293	280	284	307
в том числе лагеря:					
загородные	2	1	2	2	2
санаторного типа	3	1	1	1	1
оздоровительные с дневным пребыванием (включая профильные)	240	235	224	224	245
палаточные	21	29	23	25	28
труда и отдыха	27	27	30	32	31
прочие	-	-	-	-	-
Число детей, отдохнувших в них за лето	16724	16286	15807	15278	17454
в том числе лагеря:					
загородные	1484	1076	1222	1210	1252
санаторного типа	2955	2395	2162	1294	1130
оздоровительные с дневным пребыванием (включая профильные)	10281	10555	10216	11001	12555
палаточные	1407	1778	1721	1214	1881
труда и отдыха	597	482	486	559	636
прочие	-	-	-	-	-

СВЕДЕНИЯ О ДЕЯТЕЛЬНОСТИ ТУРИСТСКИХ ФИРМ САХАЛИНСКОЙ ОБЛАСТИ

	2012	2013	2014	2015	2016
Число тур фирм, единиц	42	45	44	44	43
Общая численность работников, включая внешних совместителей и работников не списочного состава, человек	172	172	191	153	160
в расчете на одну тур фирму	4	4	4	3	4
Выручка от оказания туристских услуг, тыс. рублей	462107,1	838289,2	774826,9	520952,1	540950,0
Сумма комиссионных, агентских и иных вознаграждений тур агентов, тыс. рублей	97752,9	148995,3	86980,7	74341,6	72325,6
Число обслуженных туристов, человек	19960	23501	36858	17706	24198
в том числе:					
принято туристов	1870	5070	23401	10583	15927
отправлено туристов	18090	18431	13457	7123	8271
Число реализованных населению путевок	11878	14414	7779	3804	4204
Стоимость проданных путевок, тыс. рублей	731250,3	826946,5	660730,6	260170,1	492574,4

РАСПРЕДЕЛЕНИЕ ОБСЛУЖЕННЫХ ТУРИСТОВ ТУРФИРМАМИ
САХАЛИНСКОЙ ОБЛАСТИ ПО СТРАНАМ МИРА
(человек)

	2012	2013	2014	2015	2016
	Всего обслужено туристов				
Всего обслуженных туристов	19960	23501	36858	17706	24198
из них:					
Российская Федерация	1202	774	1903	2311	1185
СНГ	26	35	5	5	3
Страны дальнего зарубежья	18732	22692	34950	15390	23010
в том числе:					
Турция	1469	1594	874	440	132
Египет	270	143	158	230	7
Испания	507	467	184	125	64
Китай	3270	3151	1457	445	1140
ОАЭ	201	341	122	189	37
Франция	193	226	76	16	5
Италия	292	304	100	39	16
Великобритания	38	4	15	-	-
Финляндия	34	56	36	1	-
США, включая Гавайские острова	356	305	316	149	-
Другие страны мира	11781	15900	31469	13701	21609
Комплексные туры по зарубежным странам	321	201	143	55	-
	Принято туристов				
Всего обслуженных туристов	1870	5070	23401	10583	15927
из них:					
Российская Федерация	-	-	-	-	-
СНГ	-	-	-	1	-
Страны дальнего зарубежья	1870	5070	23401	10582	15927
в том числе:					
Турция	-	-	-	-	-
Египет	-	-	-	11	-
Испания	-	-	-	-	-
Китай	22	-	-	-	269
ОАЭ	-	-	-	62	-
Франция	30	23	2	-	-
Италия	-	-	-	-	-
Великобритания	30	-	-	-	-
Финляндия	-	-	-	-	-
США, включая Гавайские острова	10	-	1	19	-
Другие страны мира	1778	5047	23398	10490	15658
	Отправлено туристов				
Всего обслуженных туристов	18090	18431	13457	7123	8271
из них:					
Российская Федерация	1202	774	1903	2311	1185
СНГ	26	35	5	4	3
Страны дальнего зарубежья	16862	17622	11549	4808	7083
в том числе:					
Турция	1469	1594	874	440	132

Культура, туризм и отдых

	2012	2013	2014	2015	2016
Египет	270	143	158	219	7
Испания	507	467	184	125	64
Китай	3248	3151	1456	445	871
ОАЭ	201	341	122	127	37
Франция	163	203	74	16	5
Италия	292	304	100	39	16
Великобритания	8	4	15	-	-
Финляндия	34	56	36	1	-
США, включая Гавайские острова	346	305	315	130	-
Другие страны мира	10003	10853	8072	3211	5951
Комплексные туры по зарубежным странам	321	201	143	55	-

ГОСТИНИЦЫ И АНАЛОГИЧНЫЕ СРЕДСТВА РАЗМЕЩЕНИЯ
(без микропредприятий)

Годы	Число предприятий гостиничного типа	Их единовременная вместимость, (мест)
2012	58	4931
2013	54	4947
2014	52	2512
2015	62	2830
2016	77	5063

СИСТЕМА НАЦИОНАЛЬНЫХ СЧЕТОВ

*Показатели
национальных счетов*

Национальное богатство

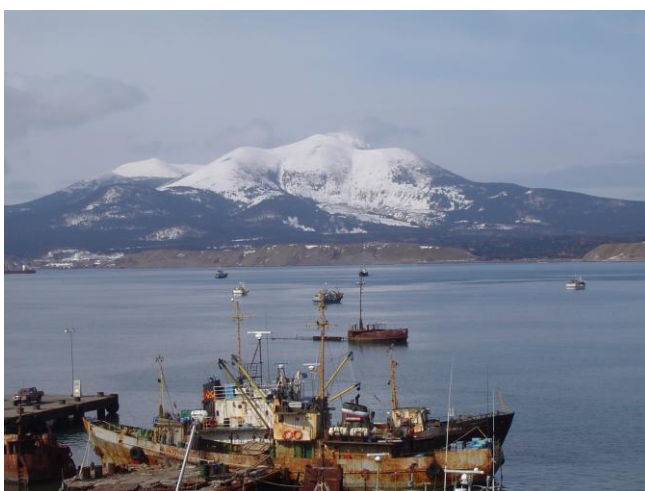

ПОКАЗАТЕЛИ НАЦИОНАЛЬНЫХ СЧЕТОВ

ВАЛОВОЙ РЕГИОНАЛЬНЫЙ ПРОДУКТ
(в текущих ценах, млн. рублей)

	2012	2013	2014	2015
Всего (в основных ценах)	641886,4	671743,6	799165,4	829298,6
На душу населения, рублей	1298440	1364875	1631919	1699933

ПРОИЗВОДСТВО ВАЛОВОГО РЕГИОНАЛЬНОГО ПРОДУКТА
ПО ВИДАМ ЭКОНОМИЧЕСКОЙ ДЕЯТЕЛЬНОСТИ¹⁾
(в текущих основных ценах, млн. руб.)

	2012	2013	2014	2015
Валовой региональный продукт в основных ценах	641886,4	671743,6	799165,4	829298,6
в том числе:				
сельское хозяйство, охота и лесное хозяйство	5526,4	6377,0	7509,6	9050,8
рыболовство, рыбоводство	13194,8	17076,7	20640,8	37473,3
добыча полезных ископаемых	395998,5	411708,0	521488,2	489928,8
обрабатывающие производства	22389,4	25112,5	16573,1	18955,9
производство и распределение электроэнергии, газа и воды	7681,9	9038,5	10360,5	11090,9
строительство	52173,7	41294,4	39758,8	57280,6
оптовая и розничная торговля; ремонт автотранспортных средств, мотоциклов, бытовых изделий и предметов личного пользования	30434,0	31484,9	44757,9	42988,2
гостиницы и рестораны	3592,7	3674,7	3962,1	3841,3
транспорт и связь	26305,6	28922,1	30183,7	34580,4
финансовая деятельность	790,8	618,3	623,5	643,6
операции с недвижимым имуществом, аренда и предоставление услуг	30645,8	36885,1	38409,8	54809,5
государственное управление и обеспечение военной безопасности; обязательное социальное обеспечение	26733,0	27997,5	29791,3	30206,0
образование	8726,9	10558,1	12156,8	13325,2
здравоохранение и предоставление социальных услуг	14041,8	16525,2	17580,0	19187,0
предоставление прочих коммунальных, социальных и персональных услуг	3651,1	4470,6	5369,2	5937,3

¹⁾ Несоответствие баланса строк объясняется округлением

СЧЕТ ПРОИЗВОДСТВА
(в текущих ценах, миллионов рублей)

	2012	2013	2014	2015
Ресурсы				
Выпуск в основных ценах	990159,9	1043782,0	1265959,0	1362699,2
Всего	990159,9	1043782,0	1265959,0	1362699,2
Использование				
Промежуточное потребление	348273,5	372038,4	466793,6	533400,6
Валовой региональный продукт в основных ценах	641886,4	671743,6	799165,4	829298,6
Всего	990159,9	1043782,0	1265959,0	1362699,2

СЧЕТ ИСПОЛЬЗОВАНИЯ РЕГИОНАЛЬНОГО РАСПОЛАГАЕМОГО ДОХОДА
 (в текущих ценах; миллионов рублей)

	2012	2013	2014	2015
Ресурсы				
Валовой региональный располагаемый доход	641886,4	671743,6	799165,4	829298,6
Всего	641886,4	671743,6	799165,4	829298,6
Использование				
Расходы на конечное потребление	214902,8	238085,7	261757,8	284787,4
в том числе:				
домашних хозяйств	146504,5	160006,2	172272,5	188070,0
государственных учреждений, некоммерческих организаций, обслуживающих домашние хозяйства	68398,3	78079,5	89485,3	96717,4
Валовое сбережение	426983,6	433657,9	537407,6	544511,2
Всего	641886,4	671743,6	799165,4	829298,6

СЧЕТ ОПЕРАЦИЙ С КАПИТАЛОМ
 (в текущих ценах; миллионов рублей)

	2012	2013	2014	2015
Ресурсы				
Валовое сбережение	426983,6	433657,9	537407,6	544511,2
Всего	426983,6	433657,9	537407,6	544511,2
Использование				
Валовое накопление основного капитала	170712,5	182748,1	211978,2	248542,3
Чистое кредитование (+), чистое заимствование (-) и статистическое расхождение	256271,1	250909,8	325429,4	295968,9
Всего	426983,6	433657,9	537407,6	544511,2

НАЦИОНАЛЬНОЕ БОГАТСТВО
ОСНОВНЫЕ ФОНДЫ ОБЛАСТИ ПО ВИДАМ ЭКОНОМИЧЕСКОЙ ДЕЯТЕЛЬНОСТИ
 (по полной учетной стоимости по полному кругу организаций,
 на конец года; млн. рублей)

	2012	2013 ¹⁾	2014 ¹⁾	2015
Все основные фонды	1263798	1440706	2153134	2895401
в том числе: сельское хозяйство, охота и лесное хозяйство	4645	5653	6320	7971
рыболовство, рыбоводство	15906	17456	15058	14184
добыча полезных ископаемых	782995	890012	1581814	2243203
обрабатывающие производства	11580	13705	13470	12099
производство и распределение электроэнергии, газа и воды	16702	21051	34282	35100
строительство	5353	12580	14980	18575
оптовая и розничная торговля; ремонт автотранспортных средств, мотоциклов, бытовых изделий и предметов личного пользования	6316	7059	7299	6735
гостиницы и рестораны	3479	3547	2627	2773
транспорт и связь	235676	307086	305004	348362
финансовая деятельность	5123	5716	5938	6092
операции с недвижимым имуществом, аренда и предоставление услуг	55516	61922	94564	111486
государственное управление и обеспечение военной безопасности; обязательное социальное обеспечение	49066	21187	22154	22769
образование	13910	14211	18252	21875
здравоохранение и предоставление социальных услуг	16646	18524	19690	23471
предоставление прочих коммунальных, социальных и персональных услуг	40885	40997	11682	20706

¹⁾ С учетом переоценки, осуществленной на конец отчетного года.

КОЭФФИЦИЕНТЫ ОБНОВЛЕНИЯ И ВЫБЫТИЯ ОСНОВНЫХ ФОНДОВ
 (по полному кругу организаций, в текущих ценах)

	2012	2013	2014	2015
Коэффициент обновления				
(ввод в действие основных фондов в процентах от наличия основных фондов на конец года)				
Все основные фонды	7,3	11,2	4,9	9,5
сельское хозяйство, охота и лесное хозяйство	9,8	16,8	19,3	21,8
добыча полезных ископаемых	3,9	9,3	3,8	10,0
обрабатывающие производства	9,1	8,4	5,4	8,8
производство и распределение электроэнергии, газа и воды	6,9	9,9	9,5	4,9
строительство	23,3	12,2	26,7	11,0
транспорт и связь	19,0	19,8	4,9	7,7
Коэффициент ликвидации				
(ликвидация основных фондов в процентах от наличия основных фондов на начало года)				
Все основные фонды	0,4	0,4	0,3	0,1
сельское хозяйство, охота и лесное хозяйство	1,1	6,4	7,0	4,5
добыча полезных ископаемых	0,1	0,1	0,0	0,0
обрабатывающие производства	0,8	1,8	0,9	1,6
производство и распределение электроэнергии, газа и воды	0,3	1,4	3,0	0,1
строительство	10,1	2,3	1,2	2,1
транспорт и связь	0,2	0,3	0,1	0,2

СТЕПЕНЬ ИЗНОСА ОСНОВНЫХ ФОНДОВ ОРГАНИЗАЦИЙ ПО ВИДАМ ЭКОНОМИЧЕСКОЙ ДЕЯТЕЛЬНОСТИ
 (по полному кругу организаций на начало года; в процентах)

	2012	2013	2014	2015
Все основные фонды	29,0	36,3	38,8	41,4
в том числе:				
сельское хозяйство, охота и лесное хозяйство	39,2	46,9	39,3	34,9
рыболовство, рыбоводство	62,3	62,1	52,4	50,3
добыча полезных ископаемых	25,5	34,0	40,5	43,2
обрабатывающие производства	47,5	51,7	54,8	49,5
производство и распределение электроэнергии, газа и воды	47,1	47,2	35,3	39,5
строительство	48,2	40,4	52,2	56,1
оптовая и розничная торговля; ремонт автотранспортных средств, мотоциклов, бытовых изделий и предметов личного пользования	44,0	40,0	50,9	48,3
гостиницы и рестораны	35,2	37,0	27,2	39,3
транспорт и связь	19,9	26,1	28,9	31,3
финансовая деятельность	35,0	35,3	32,7	35,3
операции с недвижимым имуществом, аренда и предоставление услуг	35,6	36,1	33,8	32,8
государственное управление и обеспечение военной безопасности; обязательное социальное обеспечение	45,0	31,1	51,7	52,3
образование	58,1	55,2	25,8	35,9
здравоохранение и предоставление социальных услуг	40,6	40,5	42,9	49,8
предоставление прочих коммунальных, социальных и персональных услуг	60,9	58,1	30,3	37,2

ПРЕДПРИЯТИЯ И ОРГАНИЗАЦИИ

*Общая характеристика
предприятий
и организаций*

*Малое
предпринимательство*

Приватизация

*Предприятия и
организации с участием
иностранного капитала*

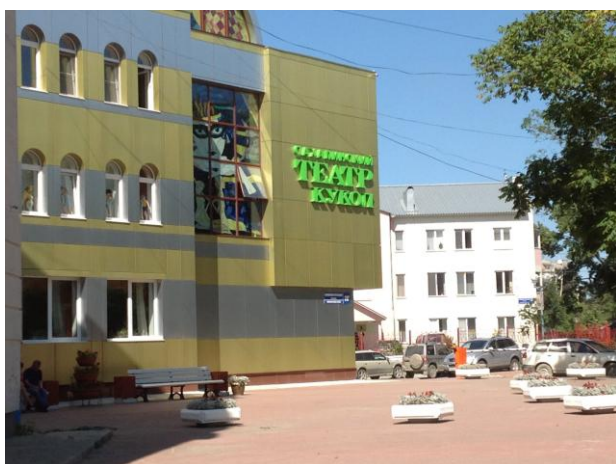

12

В разделе приводятся данные о предприятиях и организациях Сахалинской области, полученные на основании Статистического регистра хозяйствующих субъектов Федеральной службы государственной статистики (Статрегистр Росстата). Статрегистр Росстата является основой организации федеральных статистических наблюдений. Статрегистр является развитием ранее функционирующих в органах государственной статистики баз данных Единого государственного регистра предприятий и организаций (ЕГРПО) и Генеральной совокупности объектов статистического наблюдения. Содержится информация о деятельности малых предприятий. Помещены сведения о приватизации предприятий (объектов) основных видов деятельности, жилищного фонда, о распределении средств, полученных от приватизации. Размещена информация о предприятиях и организациях с участием иностранного капитала.

ОБЩАЯ ХАРАКТЕРИСТИКА ПРЕДПРИЯТИЙ И ОРГАНИЗАЦИЙ

РАСПРЕДЕЛЕНИЕ ПРЕДПРИЯТИЙ И ОРГАНИЗАЦИЙ, УЧТЕННЫХ В СОСТАВЕ СТАТРЕГИСТРА ХОЗЯЙСТВУЮЩИХ СУБЪЕКТОВ САХАЛИНСТАТА, ПО ВИДАМ ЭКОНОМИЧЕСКОЙ ДЕЯТЕЛЬНОСТИ (на 1 января, единиц)

	2012	2013	2014	2015	2016	2017
Всего	16652	16907	17258	17525	17762	17516
в том числе						
сельское хозяйство, охота и лесное хозяйство	683	694	690	694	772	776
рыболовство, рыбоводство	973	959	928	925	926	916
добыча полезных ископаемых	189	196	194	183	183	183
обрабатывающие производства	1178	1184	1148	1121	1109	1075
производство и распределение электроэнергии, газа и воды	198	195	189	190	186	172
строительство	1760	1840	1971	2140	2224	2228
оптовая и розничная торговля; ремонт автотранспортных средств, мотоциклов, бытовых изделий и предметов личного пользования	3866	3967	4043	4092	4108	3956
гостиницы и рестораны	405	419	437	436	435	433
транспорт и связь	1462	1501	1530	1531	1524	1530
финансовая деятельность	278	273	288	292	284	273
операции с недвижимым имуществом, аренда и предоставление услуг	2949	3008	3104	3139	3193	3125
государственное управление и обеспечение военной безопасности; обязательное социальное обеспечение	538	512	522	541	540	538
образование	592	573	571	566	569	575
здравоохранение и предоставление социальных услуг	290	282	276	277	286	293
предоставление прочих коммунальных, социальных и персональных услуг	1273	1285	1351	1377	1408	1440
предоставление услуг по ведению домашнего хозяйства	2	2	2	2	2	2
деятельность экстерриториальных организаций	1	1	1	1	1	1
конкретные виды деятельности не установлены	15	16	13	18	12	0

**РАСПРЕДЕЛЕНИЕ ПРЕДПРИЯТИЙ И ОРГАНИЗАЦИЙ,
УЧТЕННЫХ В СОСТАВЕ СТАТРЕГИСТРА ХОЗЯЙСТВУЮЩИХ СУБЪЕКТОВ
САХАЛИНСТАТА, ПО ВИДАМ ЭКОНОМИЧЕСКОЙ ДЕЯТЕЛЬНОСТИ¹⁾**
(на 1 января, в процентах)

	2012	2013	2014	2015	2016	2017
Всего	100	100	100	100	100	100
в том числе						
сельское хозяйство, охота и лесное хозяйство	4,1	4,1	4,0	4,0	4,4	4,4
рыболовство, рыбоводство	5,8	5,7	5,4	5,3	5,2	5,2
добыча полезных ископаемых	1,1	1,2	1,1	1,0	1,0	1,0
обрабатывающие производства	7,1	7,0	6,7	6,4	6,3	6,1
производство и распределение электроэнергии, газа и воды	1,2	1,2	1,1	1,1	1,0	1,0
строительство	10,6	10,9	11,4	12,2	12,5	12,7
оптовая и розничная торговля; ремонт автотранспортных средств, мотоциклов, бытовых изделий и предметов личного пользования	23,2	23,5	23,4	23,3	23,1	22,6
гостиницы и рестораны	2,4	2,5	2,5	2,5	2,4	2,5
транспорт и связь	8,8	8,9	8,9	8,7	8,6	8,7
финансовая деятельность	1,7	1,6	1,7	1,7	1,6	1,6
операции с недвижимым имуществом, аренда и предоставление услуг	17,7	17,8	18,0	17,9	18,0	17,8
государственное управление и обеспечение военной безопасности; обязательное социальное обеспечение	3,2	3,0	3,0	3,1	3,1	3,1
образование	3,6	3,4	3,3	3,2	3,2	3,3
здравоохранение и предоставление социальных услуг	1,7	1,7	1,6	1,6	1,6	1,7
предоставление прочих коммунальных, социальных и персональных услуг	7,6	7,6	7,8	7,9	7,9	8,2
предоставление услуг по ведению домашнего хозяйства	0,0	0,0	0,0	0,0	0,0	0,0
деятельность экстерриториальных организаций	0,0	0,0	0,0	0,0	0,0	0,0
конкретные виды деятельности не установлены	0,1	0,1	0,1	0,1	0,1	0,0

¹⁾ Несоответствие баланса строк объясняется округлением

**РАСПРЕДЕЛЕНИЕ ИНДИВИДУАЛЬНЫХ ПРЕДПРИНИМАТЕЛЕЙ,
УЧТЕННЫХ В СОСТАВЕ СТАТРЕГИСТРА ХОЗЯЙСТВУЮЩИХ СУБЪЕКТОВ
САХАЛИНСТАТА, ПО ВИДАМ ЭКОНОМИЧЕСКОЙ ДЕЯТЕЛЬНОСТИ**
(на 1 января, единиц)

	2012	2013	2014	2015	2016	2017
Всего	20180	19903	17863	17595	17671	17692
в том числе						
сельское хозяйство, охота и лесное хозяйство	506	466	438	448	506	556
рыболовство, рыбоводство	133	120	104	94	94	103
добыча полезных ископаемых	5	7	6	6	4	3
обрабатывающие производства	1029	969	857	835	846	853
производство и распределение электроэнергии, газа и воды	13	12	11	9	14	17
строительство	916	963	923	995	1103	1223
оптовая и розничная торговля; ремонт автотранспортных средств, мотоциклов, бытовых изделий и предметов личного пользования	9769	9567	8652	8327	8028	7794
гостиницы и рестораны	494	463	411	425	448	478
транспорт и связь	2913	2919	2598	2609	2612	2593
финансовая деятельность	67	62	50	56	51	40
операции с недвижимым имуществом, аренда и предоставление услуг	2484	2474	2188	2175	2256	2290
государственное управление и обеспечение военной безопасности; обязательное социальное обеспечение	5	6	7	10	6	8
образование	132	147	120	114	127	149
здравоохранение и предоставление социальных услуг	169	158	150	143	160	170
предоставление прочих коммунальных, социальных и персональных услуг	1521	1549	1331	1328	1387	1400
предоставление услуг по ведению домашнего хозяйства	11	10	6	8	7	5
конкретные виды деятельности не установлены	13	11	11	13	22	10

**РАСПРЕДЕЛЕНИЕ ИНДИВИДУАЛЬНЫХ ПРЕДПРИНИМАТЕЛЕЙ,
УЧТЕННЫХ В СОСТАВЕ СТАТРЕГИСТРА ХОЗЯЙСТВУЮЩИХ СУБЪЕКТОВ
САХАЛИНСТАТА, ПО ВИДАМ ЭКОНОМИЧЕСКОЙ ДЕЯТЕЛЬНОСТИ¹⁾**
(на 1 января, в процентах)

	2012	2013	2014	2015	2016	2017
Всего	100	100	100	100	100	100
в том числе						
сельское хозяйство, охота и лесное хозяйство	2,5	2,3	2,5	2,5	2,9	3,1
рыболовство, рыбоводство	0,7	0,6	0,6	0,5	0,5	0,6
добыча полезных ископаемых	0,0	0,0	0,0	0,0	0,0	0,0
обрабатывающие производства	5,1	4,9	4,8	4,7	4,8	4,8
производство и распределение электроэнергии, газа и воды	0,1	0,1	0,1	0,1	0,1	0,1
строительство	4,5	4,8	5,2	5,7	6,3	6,9
оптовая и розничная торговля; ремонт автотранспортных средств, мотоциклов, бытовых изделий и предметов личного пользования	48,4	48,1	48,4	47,3	45,4	44,1
гостиницы и рестораны	2,4	2,3	2,3	2,4	2,5	2,7
транспорт и связь	14,4	14,7	14,5	14,8	14,8	14,7
финансовая деятельность	0,3	0,3	0,3	0,3	0,3	0,2
операции с недвижимым имуществом, аренда и предоставление услуг	12,3	12,4	12,2	12,4	12,8	12,9
государственное управление и обеспечение военной безопасности; обязательное социальное обеспечение	0,0	0,0	0,0	0,1	0,0	0,0
образование	0,7	0,7	0,7	0,7	0,7	0,8
здравоохранение и предоставление социальных услуг	0,8	0,8	0,8	0,8	0,9	1,0
предоставление прочих коммунальных, социальных и персональных услуг	7,5	7,8	7,5	7,5	7,9	7,9
предоставление услуг по ведению домашнего хозяйства	0,1	0,1	0,0	0,1	0,0	0,0
конкретные виды деятельности не установлены	0,1	0,1	0,1	0,1	0,1	0,1

¹⁾ Несоответствие баланса строк объясняется округлением

**РАСПРЕДЕЛЕНИЕ ПРЕДПРИЯТИЙ И ОРГАНИЗАЦИЙ,
ИНДИВИДУАЛЬНЫХ ПРЕДПРИНИМАТЕЛЕЙ
ПО ВИДАМ ЭКОНОМИЧЕСКОЙ ДЕЯТЕЛЬНОСТИ,
НА 01.01.2017 года**

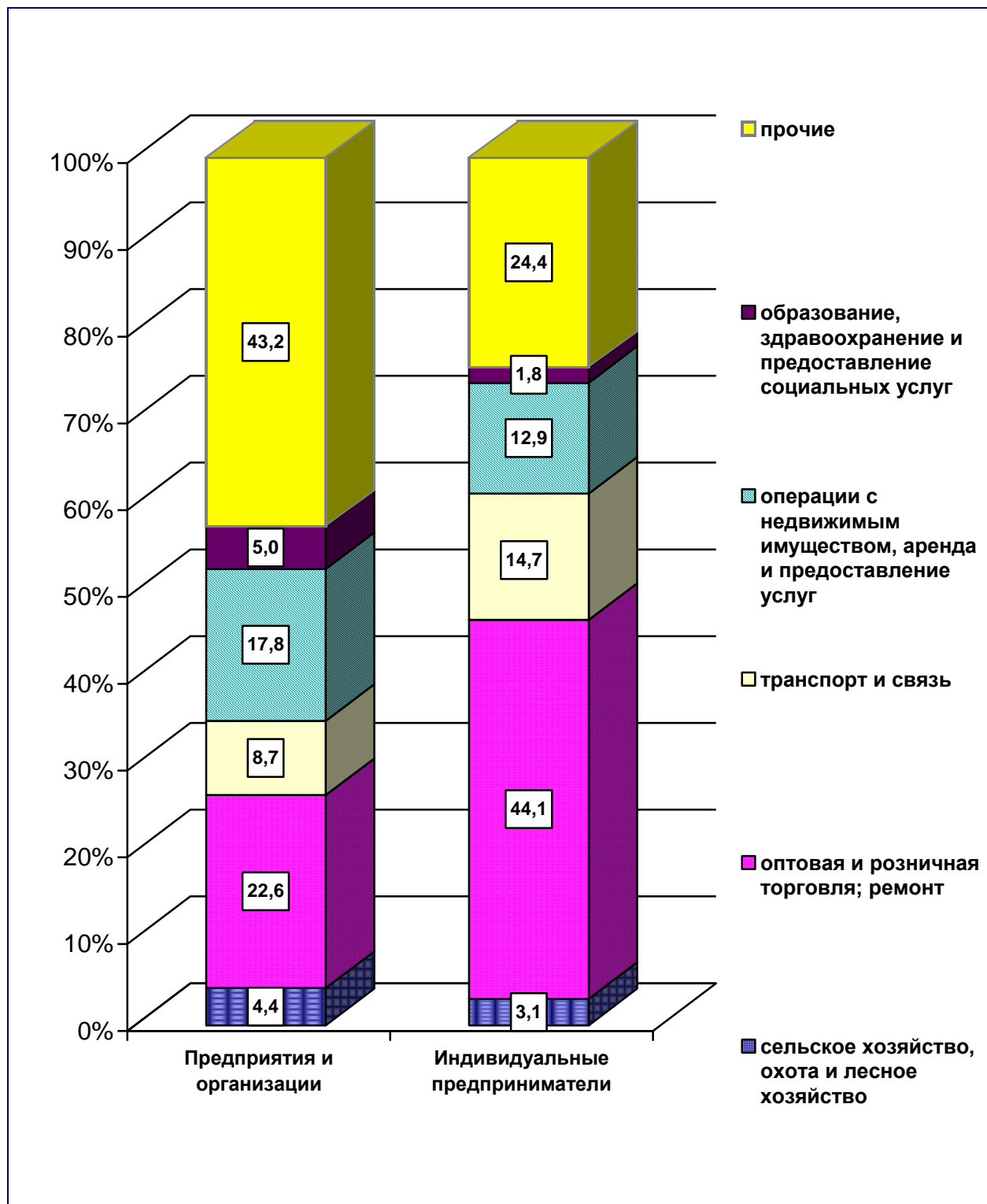

**РАСПРЕДЕЛЕНИЕ ПРЕДПРИЯТИЙ И ОРГАНИЗАЦИЙ
ПО ФОРМАМ СОБСТВЕННОСТИ**
(на 1 января, единиц)

	2012	2013	2014	2015	2016	2017
Всего	16652	16907	17258	17525	17762	17516
в том числе						
Российская	15909	16199	16525	16814	17063	16904
государственная	777	748	765	776	762	745
федеральная	507	460	458	456	437	426
собственность субъектов федерации	268	287	306	319	325	319
муниципальная	936	902	892	892	896	909
частная	13134	13499	13807	14117	14358	14199
собственность общественных и религиозных организаций (объединений)	850	851	876	851	880	909
смешанная российская собственность (без иностранного участия)	205	192	178	171	164	139
Иностранная собственность	458	431	452	452	462	395
Совместная российская и иностранная собственность	285	277	281	259	237	217

**РАСПРЕДЕЛЕНИЕ ПРЕДПРИЯТИЙ И ОРГАНИЗАЦИЙ
ПО ФОРМАМ СОБСТВЕННОСТИ¹⁾**
(на 1 января, в процентах)

	2012	2013	2014	2015	2016	2017
Всего	100	100	100	100	100	100
в том числе						
Российская	95,5	95,8	95,8	95,9	96,1	96,5
государственная	4,7	4,4	4,4	4,4	4,3	4,3
федеральная	3,0	2,7	2,7	2,6	2,5	2,4
собственность субъектов федерации	1,6	1,7	1,8	1,8	1,8	1,8
муниципальная	5,6	5,3	5,2	5,1	5,0	5,2
частная	78,9	79,8	80,0	80,5	80,8	81,1
собственность общественных и религиозных организаций (объединений)	5,1	5,0	5,1	4,9	5,0	5,2
смешанная российская собственность (без иностранного участия)	1,2	1,1	1,0	1,0	0,9	0,8
Иностранная собственность	2,8	2,5	2,6	2,6	2,6	2,3
Совместная российская и иностранная собственность	1,7	1,6	1,6	1,5	1,3	1,2

¹⁾ Несоответствие баланса строк объясняется округлением

**РАСПРЕДЕЛЕНИЕ ИНДИВИДУАЛЬНЫХ ПРЕДПРИНИМАТЕЛЕЙ
ПО ФОРМАМ СОБСТВЕННОСТИ¹⁾**
(на 1 января, единиц)

	2012	2013	2014	2015	2016	2017
Всего	20180	19903	17863	17595	17671	17692
в том числе						
Частная (российская)	20012	19708	17652	17345	17380	17365
Иностранная	168	195	211	250	291	327
	В процентах					
Всего	100	100	100	100	100	100
в том числе						
Частная (российская)	99,2	99,0	98,8	98,6	98,4	98,2
Иностранная	0,8	0,9	1,2	1,4	1,6	1,8

¹⁾ Несоответствие баланса строк объясняется округлением

**РАСПРЕДЕЛЕНИЕ ПРЕДПРИЯТИЙ И ОРГАНИЗАЦИЙ
ПО ОРГАНИЗАЦИОННО-ПРАВОВЫМ ФОРМАМ**
(на 1 января, единиц)

	2012	2013	2014	2015	2016	2017
Всего	16652	16907*	17258	17525	17762	17516
в том числе						
Юридические лица, являющиеся коммерческими организациями	12683	12955	13252	13514	13656	13439
из них:						
унитарные предприятия	176	155	150	136	130	125
хозяйственные товарищества и общества	12097	12419	12709	12990	13140	12936
в том числе						
публичные акционерные общества	161	153	146	143	114	92
непубличные акционерные общества	445	437	427	397	351	314
общества с ограниченной ответственностью	11482	11820	12129	12445	12672	12527
Юридические лица, являющиеся некоммерческими организациями	2783	2808	2868	2907	3044	3168
из них:						
потребительские кооперативы	243	282	295	307	327	344
общественные и религиозные организации (объединения)	593	593	599	619	651	569
фонды	56	47	53	51	57	59
учреждения	1216	1184	1189	1193	1200	1212
Организации без прав юридического лица	1186	1127	1138	1104	1062	909

*Включает объекты, организационно-правовой формы, которая подлежит приведению в соответствие с нормами действующего гражданского законодательства.

**РАСПРЕДЕЛЕНИЕ ПРЕДПРИЯТИЙ И ОРГАНИЗАЦИЙ
ПО ОРГАНИЗАЦИОННО-ПРАВОВЫМ ФОРМАМ¹⁾**
(на 1 января, в процентах)

	2012	2013	2014	2015	2016	2017
Всего	100	100	100	100	100	100
в том числе						
Юридические лица, являющиеся коммерческими организациями	76,2	76,6	76,8	77,1	76,9	76,7
из них:						
унитарные предприятия	1,1	0,9	0,9	0,8	0,7	0,7
хозяйственные товарищества и общества	72,6	73,5	73,6	74,1	74,0	73,9
в том числе						
публичные акционерные общества	1,0	0,9	0,8	0,8	0,6	0,5
непубличные акционерные общества	2,7	2,6	2,5	2,3	2,0	1,8
общества с ограниченной ответственностью	69,0	69,9	70,3	71,0	71,3	71,5
Юридические лица, являющиеся некоммерческими организациями	16,7	16,6	16,6	16,6	17,1	18,1
из них:						
потребительские кооперативы	1,5	1,7	1,7	1,8	1,8	2,0
общественные и религиозные организации (объединения)	3,6	3,5	3,5	3,5	3,7	3,3
фонды	0,3	0,3	0,3	0,3	0,3	0,3
учреждения	7,3	7,0	6,9	6,8	6,8	6,9
Организации без прав юридического лица	7,1	6,7	6,6	6,3	6,0	5,2

¹⁾ Несоответствие баланса строк объясняется округлением

**ДОЛЯ ПРЕДПРИЯТИЙ ГОСУДАРСТВЕННОГО СЕКТОРА В ОБЪЕМЕ
ОТГРУЖЕННЫХ ТОВАРОВ СОБСТВЕННОГО ПРОИЗВОДСТВА,
ВЫПОЛНЕННЫХ РАБОТ И УСЛУГ СОБСТВЕННЫМИ СИЛАМИ
ПО ОРГАНИЗАЦИЯМ, СРЕДНЯЯ ЧИСЛЕННОСТЬ РАБОТНИКОВ
КОТОРЫХ ПРЕВЫШАЕТ 15 ЧЕЛОВЕК (БЕЗ СУБЪЕКТОВ
МАЛОГО ПРЕДПРИНИМАТЕЛЬСТВА) ПО ЧИСТЫМ ВИДАМ
ЭКОНОМИЧЕСКОЙ ДЕЯТЕЛЬНОСТИ ¹⁾**

(в процентах)

	2012	2013	2014
Всего	7,8	7,1	9,1
в том числе			
сельское хозяйство, охота и лесное хозяйство	92,4	91,4	91,5
рыболовство, рыбоводство	0,9	1,1	8,8
добыча полезных ископаемых	2,2	2,4	4,4
обрабатывающие производства	9,5	7,1	4,3
производство и распределение электроэнергии, газа и воды	8,7	12,6	11,8
строительство	8,6	8,4	5,3
оптовая и розничная торговля; ремонт автотранспортных средств, мотоциклов, бытовых изделий и предметов личного пользования	25,9	6	8,9
гостиницы и рестораны	7,6	4,8	4,7
транспорт и связь	55,2	39,6	41,9
операции с недвижимым имуществом, аренда и предоставление услуг	45,8	48,8	41,7
государственное управление и обеспечение военной безопасности; обязательное социальное обеспечение	89,8	85,5	81,8
образование	47,4	43,4	41,9
здравоохранение и предоставление социальных услуг	55,0	67,8	95,6
предоставление прочих коммунальных, социальных и персональных услуг	26,9	24,6	26,3

¹⁾ По данным срочной отчетности.

²⁾ Данные за 2015г. не разрабатываются в связи с исключением из Федерального плана статистических работ.

МАЛОЕ ПРЕДПРИНИМАТЕЛЬСТВО

ЧИСЛО МАЛЫХ ПРЕДПРИЯТИЙ ПО ВИДАМ ЭКОНОМИЧЕСКОЙ ДЕЯТЕЛЬНОСТИ
(без микропредприятий)

	2012	2013	2014	2015	2016
Всего предприятий	970	912	935	924	777³⁾
из них по видам экономической деятельности:					
сельское хозяйство, охота и лесное хозяйство	15	14	11	11	12
рыболовство, рыбоводство	70	68	56	55	45
добыча полезных ископаемых	14	16	17	19	15
обрабатывающие производства	108	92	107	100	86
производство и распределение электроэнергии, газа и воды	34	35	33	32	30
строительство	154	132	128	124	106
оптовая и розничная торговля; ремонт автотранспортных средств, мотоциклов, бытовых изделий и предметов личного пользования	174	157	198	206	169
гостиницы и рестораны	38	37	41	32	29
транспорт и связь	90	81	91	99	86
финансовая деятельность	4	3	7	6	3
операции с недвижимым имуществом, аренда и предоставление услуг	219	227	203	193	158
образование
здравоохранение и предоставление социальных услуг	16	15	15	16	16
предоставление прочих коммунальных, социальных и персональных услуг	31	32	25	28	21
	В процентах к итогу				
Всего предприятий	100	100	100	100	100
из них по видам экономической деятельности:					
сельское хозяйство, охота и лесное хозяйство	1,5	1,5	1,2	1,2	1,5
рыболовство, рыбоводство	7,2	7,5	6,0	5,9	5,7
добыча полезных ископаемых	1,4	1,8	1,8	2,1	1,9
обрабатывающие производства	11,1	10,1	11,4	10,8	11,1
производство и распределение электроэнергии, газа и воды	3,5	3,8	3,5	3,5	3,9
строительство	15,9	14,5	13,7	13,4	13,6
оптовая и розничная торговля; ремонт автотранспортных средств, мотоциклов, бытовых изделий и предметов личного пользования	17,9	17,2	21,2	22,3	21,7
гостиницы и рестораны	3,9	4,1	4,4	3,5	3,7
транспорт и связь	9,3	8,9	9,7	10,7	11,1
финансовая деятельность	0,4	0,3	0,8	0,6	0,4
операции с недвижимым имуществом, аренда и предоставление услуг	22,6	24,9	21,7	20,9	20,3
образование
здравоохранение и предоставление социальных услуг	1,6	1,6	1,6	1,7	2,1
предоставление прочих коммунальных, социальных и персональных услуг	3,2	3,5	2,7	3,0	2,7

³⁾ Без учета изменений критериев отнесения организаций к субъектам малого и среднего предпринимательства, установленных Федеральными законами от 29.12.2015 №408-ФЗ, от 23.06.2016 № 222-ФЗ, 03.07.2016 № 265 ФЗ, без учета постановления Правительства России от 04.04.2016 № 265

СРЕДНЕСПИСОЧНАЯ ЧИСЛЕННОСТЬ РАБОТНИКОВ НА МАЛЫХ ПРЕДПРИЯТИЯХ
(без внешних совместителей)

	2012	2013	2014	2015	2017
Всего человек	27881	25462	24990	23024	20845
из них по видам экономической деятельности:					
сельское хозяйство, охота и лесное хозяйство	572	481	409	372	334
рыболовство, рыбоводство	2563	2218	1806	2238	1569
добыча полезных ископаемых	452	440	406	538	530
обрабатывающие производства	3144	2932	2979	2716	2571
производство и распределение электроэнергии, газа и воды	1388	1217	1259	1182	960
строительство	4691	3669	4043	3778	3001
оптовая и розничная торговля; ремонт автотранспортных средств, мотоциклов, бытовых изделий и предметов личного пользования	3886	3500	3520	2929	3131
гостиницы и рестораны	1068	1026	917	934	927
транспорт и связь	2350	2143	2531	2285	2475
финансовая деятельность	103	132	133	141	130
операции с недвижимым имуществом, аренда и предоставление услуг	6371	6464	5829	4805	4165
образование
здравоохранение и предоставление социальных услуг	322	302	299	325	399
предоставление прочих коммунальных, социальных и персональных услуг	862	848	774	710	636
	В процентах к итогу				
Всего	100	100	100	100	100
из них по видам экономической деятельности:					
сельское хозяйство, охота и лесное хозяйство	2,1	1,9	1,6	1,6	1,6
рыболовство, рыбоводство	9,2	8,7	7,2	9,7	7,5
добыча полезных ископаемых	1,6	1,7	1,6	2,3	2,5
обрабатывающие производства	11,3	11,5	11,9	11,8	12,3
производство и распределение электроэнергии, газа и воды	5,0	4,8	5,0	5,1	4,6
строительство	16,8	14,4	16,2	16,4	14,6
оптовая и розничная торговля; ремонт автотранспортных средств, мотоциклов, бытовых изделий и предметов личного пользования	13,9	13,7	14,1	12,7	15,0
гостиницы и рестораны	3,8	4,0	3,7	4,1	4,4
транспорт и связь	8,4	8,4	10,1	9,9	11,9
финансовая деятельность	0,4	0,5	0,5	0,6	0,6
операции с недвижимым имуществом, аренда и предоставление услуг	22,9	25,4	23,3	20,9	20,0
образование
здравоохранение и предоставление социальных услуг	1,2	1,2	1,2	1,4	1,9
предоставление прочих коммунальных, социальных и персональных услуг	3,1	3,3	3,1	3,1	3,1

СРЕДНЯЯ ЧИСЛЕННОСТЬ ВНЕШНИХ СОВМЕСТИТЕЛЕЙ НА МАЛЫХ ПРЕДПРИЯТИЯХ

	2012	2013	2014	2015	2016
Всего человек	779	759	841	773	703
из них по видам экономической деятельности: сельское хозяйство, охота и лесное хозяйство	6	4	3	3	3
рыболовство, рыбоводство	91	46	65	58	51
добыча полезных ископаемых	11	10	18	26	29
обрабатывающие производства	43	37	74	81	59
производство и распределение электроэнергии, газа и воды	18	33	27	26	20
строительство	190	145	149	145	127
оптовая и розничная торговля; ремонт автотранспортных средств, мотоциклов, бытовых изделий и предметов личного пользования	83	90	109	91	97
гостиницы и рестораны	40	31	28	17	21
транспорт и связь	92	105	115	87	109
финансовая деятельность	-
операции с недвижимым имуществом, аренда и предоставление услуг	139	186	180	156	126
образование
здравоохранение и предоставление социальных услуг	42	54	49	57	43
предоставление прочих коммунальных, социальных и персональных услуг	22	16	18	21	12
	В процентах к итогу				
Всего	100	100	100	100	100
из них по видам экономической деятельности: сельское хозяйство, охота и лесное хозяйство	0,8	0,5	0,4	0,4	0,4
рыболовство, рыбоводство	11,7	6,1	7,7	7,5	7,3
добыча полезных ископаемых	1,4	1,3	2,1	3,4	4,1
обрабатывающие производства	5,5	4,9	8,8	10,5	8,4
производство и распределение электроэнергии, газа и воды	2,3	4,4	3,2	3,4	2,8
строительство	24,4	19,1	17,7	18,8	18,1
оптовая и розничная торговля; ремонт автотранспортных средств, мотоциклов, бытовых изделий и предметов личного пользования	10,7	11,9	13,0	11,8	13,8
гостиницы и рестораны	5,1	4,1	3,3	2,2	3,0
транспорт и связь	11,8	13,8	13,7	11,3	15,5
финансовая деятельность
операции с недвижимым имуществом, аренда и предоставление услуг	17,8	24,5	21,4	20,2	18,8
образование
здравоохранение и предоставление социальных услуг	5,4	7,1	5,8	7,4	6,1
предоставление прочих коммунальных, социальных и персональных услуг	2,8	2,1	2,1	2,7	1,7

**СРЕДНЯЯ ЧИСЛЕННОСТЬ РАБОТАВШИХ НА МАЛЫХ ПРЕДПРИЯТИЯХ
ПО ДОГОВОРАМ ГРАЖДАНСКО-ПРАВОВОГО ХАРАКТЕРА**

	2012	2013	2014	2015	2016
Всего человек	1600	1473	1366	1258	1079
из них по видам экономической деятельности: сельское хозяйство, охота и лесное хозяйство	38	33	16	6	4
рыболовство, рыбоводство	67	43	18	7	9
добыча полезных ископаемых	4	23	47	31	31
обрабатывающие производства	92	195	183	111	57
производство и распределение электроэнергии, газа и воды	96	64	82	78	35
строительство	152	98	90	149	64
оптовая и розничная торговля; ремонт автотранспортных средств, мотоциклов, бытовых изделий и предметов личного пользования	117	123	98	94	130
гостиницы и рестораны	40	32	34	33	31
транспорт и связь	202	187	186	139	195
финансовая деятельность	21	19	17	17	17
операции с недвижимым имуществом, аренда и предоставление услуг	668	584	563	578	488
образование	-	-
здравоохранение и предоставление социальных услуг	8	8	5	5	10
предоставление прочих коммунальных, социальных и персональных услуг	94	63	24	9	8
	В процентах к итогу				
Всего	100	100	100	100	100
из них по видам экономической деятельности: сельское хозяйство, охота и лесное хозяйство	2,4	2,2	1,2	0,5	0,4
рыболовство, рыбоводство	4,2	2,9	1,3	0,6	0,8
добыча полезных ископаемых	0,3	1,6	3,4	2,5	2,9
обрабатывающие производства	5,8	13,2	13,4	8,8	5,3
производство и распределение электроэнергии, газа и воды	6,0	4,3	6,0	6,2	3,2
строительство	9,5	6,7	6,6	11,8	6,0
оптовая и розничная торговля; ремонт автотранспортных средств, мотоциклов, бытовых изделий и предметов личного пользования	7,3	8,4	7,2	7,5	12,0
гостиницы и рестораны	2,5	2,2	2,5	2,6	2,9
транспорт и связь	12,6	12,7	13,6	11,0	18,0
финансовая деятельность	1,3	1,3	1,2	1,4	1,6
операции с недвижимым имуществом, аренда и предоставление услуг	41,8	39,6	41,2	45,9	45,3
образование	-	-
здравоохранение и предоставление социальных услуг	0,5	0,5	0,4	0,4	0,9
предоставление прочих коммунальных, социальных и персональных услуг	5,9	4,3	1,8	0,7	0,7

ОБЪЕМ ОТГРУЖЕННЫХ ТОВАРОВ СОБСТВЕННОГО ПРОИЗВОДСТВА, ВЫПОЛНЕННЫХ РАБОТ И УСЛУГ СОБСТВЕННЫМИ СИЛАМИ ПО ВИДАМ ЭКОНОМИЧЕСКОЙ ДЕЯТЕЛЬНОСТИ НА МАЛЫХ ПРЕДПРИЯТИЯХ

млн. рублей (без НДС, акцизов и аналогичных платежей)

	2012	2013	2014	2015	2016
Всего	38347,6	40593,5	45362,2	52347,8	45872,5
из них по видам экономической деятельности:					
сельское хозяйство, охота и лесное хозяйство	771,6	471,5	433,3	470,8	473,3
рыболовство, рыбоводство	5349,2	6722,9	6343,9	13178,7	6261,9
добыча полезных ископаемых	991,7	1176,3	1675,9	2424,8	2497,1
обрабатывающие производства	4610,4	5419,7	6113,3	5220,3	5354,0
производство и распределение электроэнергии, газа и воды	1150,0	1179,5	1169,4	1175,2	907,8
строительство	9509,8	9377,8	13758,4	14535,7	11353,1
оптовая и розничная торговля; ремонт автотранспортных средств, мотоциклов, бытовых изделий и предметов личного пользования	2258,8	972,6	1164,8	981,9	1666,9
гостиницы и рестораны	1340,5	1425,6	1311,8	1385,9	1566,8
транспорт и связь	3853,3	4590,2	5170,2	5740,6	8896,5
финансовая деятельность	-	-	-	-	-
операции с недвижимым имуществом, аренда и предоставление услуг	6815,6	7896,2	6631,1	5558,6	5105,6
образование
здравоохранение и предоставление социальных услуг	424,8	445,9	493,1	591,2	651,0
предоставление прочих коммунальных, социальных и персональных услуг	834,0	730,2	901,2	983,3	1122,7
	В процентах к итогу				
Всего	100	100	100	100	100
из них по видам экономической деятельности:					
сельское хозяйство, охота и лесное хозяйство	2,0	1,2	1,0	0,9	1,0
рыболовство, рыбоводство	13,9	16,6	14,0	25,2	13,7
добыча полезных ископаемых	2,6	2,9	3,7	4,6	5,4
обрабатывающие производства	12,0	13,4	13,5	10,0	11,7
производство и распределение электроэнергии, газа и воды	3,0	2,9	2,6	2,2	2,0
строительство	24,8	23,1	30,3	27,8	24,7
оптовая и розничная торговля; ремонт автотранспортных средств, мотоциклов, бытовых изделий и предметов личного пользования	5,9	2,4	2,6	1,9	3,8
гостиницы и рестораны	3,5	3,5	2,9	2,6	3,4
транспорт и связь	10,0	11,3	11,4	11,0	19,4
финансовая деятельность	-	-	-	-	-
операции с недвижимым имуществом, аренда и предоставление услуг	17,8	19,5	14,6	10,6	11,1
образование
здравоохранение и предоставление социальных услуг	1,1	1,1	1,1	1,1	1,4
предоставление прочих коммунальных, социальных и персональных услуг	2,2	1,8	2,0	1,9	2,4

ПРИВАТИЗАЦИЯ

ПРИВАТИЗАЦИЯ ГОСУДАРСТВЕННОГО И МУНИЦИПАЛЬНОГО ИМУЩЕСТВА¹⁾

	Число приватизированных предприятий	в том числе по формам собственности		
		муниципальная	собственность субъекта РФ	федеральная
2012	3	3	-	-
2013	2	2	-	-
2014	4	-	4	-
2015	3	-	3	-

¹⁾ В соответствии с приказом Росстата от 22 июля 2015 года № 336 форма федерального статистического наблюдения 2-приватизация «Сведения о приватизации имущественного комплекса государственного или муниципального унитарного предприятия» утратила силу.

СТРУКТУРА ПРИВАТИЗИРОВАННОГО ГОСУДАРСТВЕННОГО И МУНИЦИПАЛЬНОГО ИМУЩЕСТВА ПО ВИДАМ ЭКОНОМИЧЕСКОЙ ДЕЯТЕЛЬНОСТИ

	2012	2013	2014	2015
Всего	3	2	4	3
в том числе по видам экономической деятельности:				
гостиницы и рестораны	-	-	-	-
государственное управление и обеспечение военной безопасности; обязательное социальное обеспечение	3	2	4	3

ПОЛУЧЕНО СРЕДСТВ ОТ ПРИВАТИЗАЦИИ ГОСУДАРСТВЕННОГО И МУНИЦИПАЛЬНОГО ИМУЩЕСТВА²⁾
(тысяч рублей)

Годы	Получено средств от приватизации государственного и муниципального имущества	Перечислено средств из поступившей выручки от приватизации (после выплаты работникам приватизированных предприятий) - всего	в том числе в бюджеты		
			федеральный	субъектов Российской Федерации	муниципальные
2012	534966	533967	-	62370	471597
2013	47705	47705	-	10375	37330
2014	79670	79670	-	18402	61268
2015	88293	88293	10745	1370	76178

²⁾ В соответствии с приказом Росстата от 22 июля 2015 года № 336 форма федерального статистического наблюдения и 3-приватизация «Сведения о средствах от приватизации государственного и муниципального имущества» утратила силу.

ПРИВАТИЗАЦИЯ ЖИЛИЩНОГО ФОНДА

	2012	2013	2014	2015	2016	Всего с начала приватизации по состоянию на конец 2016г.
Число приватизированных жилых помещений	2537	4298	2409	3749	2351	169670
Их общая площадь, тыс. кв. метров	114,1	195,9	111,2	180,7	111,5	6977,5
Удельный вес приватизированных жилых квартир в общем числе жилых квартир, подлежащих приватизации с начала приватизации, процентов	61,8	61,9	64,6	66,1	68,3	66,8

**ДЕЯТЕЛЬНОСТЬ ПРЕДПРИЯТИЙ И ОРГАНИЗАЦИЙ
С УЧАСТИЕМ ИНОСТРАННОГО КАПИТАЛА¹⁾**

**ОСНОВНЫЕ ПОКАЗАТЕЛИ ДЕЯТЕЛЬНОСТИ ПРЕДПРИЯТИЙ И ОРГАНИЗАЦИЙ
С УЧАСТИЕМ ИНОСТРАННОГО КАПИТАЛА**

	2012	2013	2014	2015 ³⁾
Число действующих предприятий (на конец года)	189	170	158	146
Среднесписочная численность работников, тыс. человек ²⁾	16,8	17,0	17,9	18,2
Отгружено товаров собственного производства, выполнено работ, услуг, млн. рублей	429927,8	525805,9	689694,2	635798,9
Фонд заработной платы, млн. рублей ¹⁾	19683,0	21448,8	26632,9	32350,0

¹⁾ В соответствии с приказом Росстата от 17.02.2017г. № 120 форма 1-ВЭС «Сведения о деятельности предприятия с участием иностранного капитала» утратила силу.

²⁾ Включая внешних совместителей и по договорам гражданско-правового характера.

³⁾ Сводные итоги за 2015 год по организациям с участием иностранного капитала формируются без учета микропредприятий, в связи с проведением сплошного наблюдения за деятельностью малого и среднего бизнеса.

**ФОНД ЗАРАБОТНОЙ ПЛАТЫ, НАЧИСЛЕННОЙ РАБОТНИКАМ, ВКЛЮЧАЯ ВНЕШНИХ СОВМЕСТИТЕЛЕЙ
И РАБОТНИКОВ, ВЫПОЛНЯВШИХ РАБОТЫ ПО ДОГОВОРАМ ГРАЖДАНСКО-ПРАВОВОГО ХАРАКТЕРА,
ПО ВИДАМ ЭКОНОМИЧЕСКОЙ ДЕЯТЕЛЬНОСТИ**
тысяч рублей

	2012	2013	2014	2015
Всего	19683022	21448836	26632904	32349986
в том числе:				
сельское хозяйство, охота и лесное хозяйство	4296	5344	14570	...
из них лесозаготовки	4296	5344	14570	...
рыболовство, рыбоводство	40875	18297	20179	...
из них рыболовство	40875	18297	20179	...
добыча полезных ископаемых	11694433	12256046	14560760	19472150
из них:				
добыча топливно-энергетических полезных ископаемых	11687490	12247301	14551145	19472159
обрабатывающие производства	829388	793128	1036293	883172
из них:				
производство пищевых продуктов, включая напитки, и табака	11459	2696	-	...
текстильное и швейное производство	473	486	-	...
обработка древесины и производство изделий из дерева	10	-	-	...
производство резиновых и пластмассовых изделий	-	-	-	...
производство кокса и нефтепродуктов	132026	128749	132527	...
производство машин и оборудования	672711	615160	530371	...
производство транспортных средств и оборудования	378	-	-	...
металлургическое производство и производство готовых металлических изделий	6090	-	328894	...
производство электрооборудования, электронного и оптического оборудования	-	38261	38012	...
производство прочих неметаллических минеральных продуктов	6241	7776	6489	...
производство и распределение электроэнергии, газа и воды	1784386	1923908	2197351	2532055
строительство	807658	1154747	2208376	3167901
оптовая и розничная торговля; ремонт автотранспортных средств, мотоциклов, бытовых изделий и предметов личного пользования	190439	251354	318026	379322
в том числе:				
торговля автотранспортными средствами и мотоциклами, их техническое обслуживание и ремонт	-	95	1421	...

Предприятия и организации

оптовая торговля, включая торговлю через агентов, кроме торговли автотранспортными средствами и мотоциклами	182648	198257	258317	284776
розничная торговля, кроме торговли автотранспортными средствами и мотоциклами; ремонт бытовых изделий и предметов личного пользования	7791	53002	58287	90709
гостиницы и рестораны	460336	448064	520605	561973
транспорт и связь	1229537	2151089	2282824	2592253
из них: связь	197770	242053	210146	187564
финансовая деятельность	-	-	-	-
операции с недвижимым имуществом, аренда и предоставление услуг	2640100	2421520	3466499	2681702
образование	1574	2560	2299	-
здравоохранение и предоставление социальных услуг	-	22779	5089	...
предоставление прочих коммунальных, социальных и персональных услуг	-	-	35	-

**ОТГРУЖЕНО ТОВАРОВ СОБСТВЕННОГО ПРОИЗВОДСТВА, ВЫПОЛНЕНО РАБОТ И УСЛУГ
ПО ВИДАМ ЭКОНОМИЧЕСКОЙ ДЕЯТЕЛЬНОСТИ**

тысяч рублей (без НДС, акциза и других аналогичных платежей)

	2012	2013	2014	2015 ¹⁾
Всего	429927809,5	525805936,9	689694193,4	635798902,2
в том числе:				
сельское хозяйство, охота и лесное хозяйство	12414,0	3121,0	1248,0	...
из них лесозаготовки	12414,0	3121,0	1248,0	...
рыболовство, рыбоводство	552550,0	889761,0	1020429,3	1690108,2
из них рыболовство	552550,0	889513,0	1018611,3	1690108,2
добыча полезных ископаемых	396806975,9	491245349,7	646838875,1	583926785,5
в том числе: добыча топливно-энергетических полезных ископаемых	396751784,2	491185061,2	646777986,5	583926785,5
обрабатывающие производства	2855443,4	2752340,3	3642506,4	1382688,8
в том числе:				
производство пищевых продуктов, включая напитки, и табака	3235,0	1601,0	-
текстильное и швейное производство	836,0	851,6	-	...
обработка древесины и производство изделий из дерева	-	-	-
производство резиновых и пластмассовых изделий	-	-	-	...
производство кокса и нефтепродуктов	1078829,0	1184139,9	1333923,7
производство машин и оборудования	1575172,0	1294848,0	1353847,0	...
производство транспортных средств и оборудования	772,5	-	772,5	...
металлургическое производство и производство готовых металлических изделий	324,2	-	468249,0	-
производство электрооборудования, электронного и оптического оборудования	-	-	173624,0	-
производство прочих неметаллических минеральных продуктов	196274,7	270899,8	312090,2	-
производство и распределение электроэнергии, газа и воды	6985783,8	7696425,2	7847620,8	8736164,5
строительство	3352965,3	3360381,9	8705334,8	11598272,2
оптовая и розничная торговля; ремонт автотранспортных средств, мотоциклов, бытовых изделий и предметов личного пользования	368770,5	1399966,0	1125270,3	538887,9
в том числе:				
торговля автотранспортными средствами и мотоциклами, их техническое обслуживание и ремонт	-	-	-	-

оптовая торговля, включая торговлю через агентов, кроме торговли автотранспортными средствами и мотоциклами	368748,5	1399966,0	1125270,3	538887,9
розничная торговля, кроме торговли автотранспортными средствами и мотоциклами; ремонт бытовых изделий и предметов личного пользования	22,0	-	-	-
гостиницы и рестораны	2313795,4	2712246,6	3033021,0	2792933,6
транспорт и связь	11256732,1	11890808,9	12904945,1	15202598,0
операции с недвижимым имуществом, аренда и предоставление услуг	5404401,1	3837853,3	4570195,9	9929957,5
образование	17978,0	17683,0	4746,7	-
предоставление прочих коммунальных, социальных и персональных услуг	-	-	-	-

¹⁾ Сводные итоги за 2015 год по организациям с участием иностранного капитала формируются без учета микропредприятий, в связи с проведением сплошного наблюдения за деятельностью малого и среднего бизнеса.

**ИНВЕСТИЦИИ В ОСНОВНОЙ КАПИТАЛ
ПО ВИДАМ ЭКОНОМИЧЕСКОЙ ДЕЯТЕЛЬНОСТИ**

	2012		2013	
	всего, миллионов рублей	в том числе инвестиции из-за рубежа	всего, миллионов рублей	в том числе инвестиции из-за рубежа
Всего	41299,6	34562,8	69105,1	64359,9
в том числе:			-	-
рыболовство, рыбоводство	3,3	3,3	-	-
из них рыболовство	2,6	-	18,2	-
добыча полезных ископаемых	35861,0	34559,5	65443,8	64359,9
в том числе: добыча топливно-энергетических полезных ископаемых	35861,0	34559,5	65443,8	64359,9
обрабатывающие производства	56,9	-	155,5	-
из них: производство пищевых продуктов, включая напитки, и табака	-	-	147,7	-
производство прочих неметаллических минеральных продуктов	-	-	-	-
производство кокса и нефтепродуктов	42,1	-	641,6	-
строительство	138,5	-	46,9	-
оптовая и розничная торговля; ремонт автотранспортных средств, мотоциклов, бытовых изделий и предметов личного пользования	105,8	-	42,8	-
в том числе: торговля автотранспортными средствами и мотоциклами, их техническое обслуживание и ремонт	-	-	4,1	-
оптовая торговля, включая торговлю через агентов, кроме торговли автотранспортными средствами и мотоциклами	105,8	-	2,6	-
розничная торговля, кроме торговли автотранспортными средствами и мотоциклами; ремонт бытовых изделий и предметов личного пользования	-	-	988,9	-
гостиницы и рестораны	16,0	-	1807,6	-
транспорт и связь	839,8	-		
финансовая деятельность	-	-		
операции с недвижимым имуществом, аренда и предоставление услуг	4275,7	-		
здравоохранение и предоставление социальных услуг	-	-		

продолжение

	2014		2015	
	всего, миллионов руб- лей	в том числе инвестиции из- за рубежа	всего, миллионов рублей	в том числе инвестиции из- за рубежа
Всего	110143,4	244,3	131913,0	229,4
в том числе: сельское хозяйство, охота и лесное хо- зяйство	-	-	-	-
из них лесозаготовки	-	-	-	-
рыболовство, рыбоводство	6,6	-	...	-
добыча полезных ископаемых	104652,1	-	127582,9	-
в том числе: добыча топливно- энергетических полезных ископаемых	104652,1	-	-	-
обрабатывающие производства	141,4	-	243,4	-
из них: производство кокса и нефте- продуктов	118,7	-	...	-
производство и распределение элек- троэнергии, газа и воды	1451,4	-	1427,0	-
строительство	986,4	-	561,3	-
оптовая и розничная торговля; ремонт автотранспортных средств, мотоциклов, бытовых изделий и предметов личного пользования	264,0	-	109,3	-
из них:				
оптовая торговля, включая торговлю через агентов, кроме торговли авто- транспортными средствами и мото- циклами	158,7	-	86,4	-
розничная торговля, кроме торговли автотранспортными средствами и мо- тоциклами; ремонт бытовых изделий и предметов личного пользования	1,9	-	11,0	-
гостиницы и рестораны	2,7	-	33,2	21,0
транспорт и связь	1428,2	-	1348,5	-
операции с недвижимым имуществом, аренда и предоставление услуг	1210,4	244,3	587,1	208,4

ДОБЫЧА ПОЛЕЗНЫХ ИСКОПАЕМЫХ, ОБРАБАТЫВАЮЩИЕ ПРОИЗВОДСТВА, ПРОИЗВОДСТВО И РАСПРЕДЕЛЕНИЕ ЭЛЕКТРОЭНЕРГИИ, ГАЗА И ВОДЫ, РЫБОЛОВСТВО

*Основные показатели
деятельности организаций
по видам экономической
деятельности*

Основные фонды

Добыча полезных ископаемых

Обрабатывающие производства

*Производство и распределение
электроэнергии, газа и воды*

Рыболовство



ОБЩЕЭКОНОМИЧЕСКИЕ ПОКАЗАТЕЛИ

В разделе приводятся данные, характеризующие динамику объема промышленного производства, динамику производства по разделам ОКВЭД «Добыча полезных ископаемых», «Обрабатывающие производства», «Производство и распределение электроэнергии, газа и воды», «Рыболовство», структуру отгруженной продукции (работ, услуг) по видам экономической деятельности, материально-техническую базу, отдельные показатели финансово-хозяйственной деятельности организаций.

ОСНОВНЫЕ ПОКАЗАТЕЛИ ДЕЯТЕЛЬНОСТИ ОРГАНИЗАЦИЙ ПО ВИДАМ ЭКОНОМИЧЕСКОЙ ДЕЯТЕЛЬНОСТИ «ДОБЫЧА ПОЛЕЗНЫХ ИСКОПАЕМЫХ», «ОБРАБАТЫВАЮЩИЕ ПРОИЗВОДСТВА», «ПРОИЗВОДСТВО И РАСПРЕДЕЛЕНИЕ ЭЛЕКТРОЭНЕРГИИ, ГАЗА И ВОДЫ»

	2012	2013	2014	2015	2016
Число действующих организаций, единиц	1242	1293	1345	1301	1286
Объем отгруженной продукции (работ, услуг), млн. рублей	583830,9	605315,6	795302,0	770371,4	660457,9
Индекс производства, в процентах к предыдущему году	94,7	99,5	106,1	112,6	106,5
Сальдированный финансовый результат (прибыль минус убыток) организаций ¹⁾ , млн. рублей	21579,3	21245,5	12363,0	21427,5	27884,2
Рентабельность (убыточность) проданных товаров, продукции, работ, услуг ¹⁾ , процентов	0,1	2,6	2,7	0,4	4,9

¹⁾ По данным годовой бухгалтерской (финансовой) отчетности. Знак (-) означает убыток (убыточность).

ОСНОВНЫЕ ПОКАЗАТЕЛИ ДЕЯТЕЛЬНОСТИ ОРГАНИЗАЦИЙ ПО ВИДАМ ЭКОНОМИЧЕСКОЙ ДЕЯТЕЛЬНОСТИ

	2012			2013		
	добыча полезных ископаемых	обрабатывающие производства	производство и распределение электроэнергии, газа и воды	добыча полезных ископаемых	обрабатывающие производства	производство и распределение электроэнергии, газа и воды
Число действующих организаций, единиц	134	859	249	146	893	254
Объем отгруженной продукции (работ, услуг), млн. руб.	539776,2	25521,2	18533,5	558866,9	28019,9	18428,8
Индекс производства, в процентах к предыдущему году	94,8	91,4	100,2	99,3	105,7	97,3
Среднегодовая численность работников организаций, человек	8985	10495	10857	8772	9841	10749
Сальдированный финансовый результат (прибыль минус убыток) организаций ¹⁾ , млн. рублей	19710,6	2167,4	-298,7	18280,1	3092,7	-127,3
Рентабельность (убыточность) проданных товаров, продукции, работ, услуг ¹⁾ , процентов	0,1	10,3	-11,3	2,3	16,3	-13,3

*Добыча полезных ископаемых, обрабатывающие производства,
производство и распределение электроэнергии, газа и воды, рыболовство*

продолжение

	2014			2015		
	добыча полезных ископаемых	обрабатывающие производства	производство и распределение электроэнергии, газа и воды	добыча полезных ископаемых	обрабатывающие производства	производство и распределение электроэнергии, газа и воды
Число действующих организаций, единиц	164	937	244	163	909	229
Объем отгруженной продукции (работ, услуг), млн. руб.	736034,4	391110,5	20157,1	709026,7	43091,8	18252,9
Индекс производства, в процентах к предыдущему году	106,8	94,8	99,7	113,5	93,0	101,6
Среднегодовая численность работников организаций, человек	8707	9426	11203	8989	8617	10817
Сальдированный финансовый результат (прибыль минус убыток) организаций ¹⁾ , млн. рублей	9480,0	3077,4	-194,8	21298,4	597,5	-468,4
Рентабельность (убыточность) проданных товаров, продукции, работ, услуг ¹⁾ , процентов	2,2	20,7	-14,0	0,8	14,3	-17,9

¹⁾ По данным годовой бухгалтерской (финансовой) отчетности. Знак (-) означает убыток (убыточность).

продолжение

	2016		
	добыча полезных ископаемых	обрабатывающие производства	производство и распределение электроэнергии, газа и воды
Число действующих организаций, единиц	165	890	231
Объем отгруженной продукции (работ, услуг), млн. руб.	597755,2	42374,8	20327,9
Индекс производства, в процентах к предыдущему году	106,3	115,5	102,9
Среднегодовая численность работников организаций, человек	9009	8497	10422
Сальдированный финансовый результат (прибыль минус убыток) организаций ¹⁾ , млн. рублей	23008,9	4718,7	156,6
Рентабельность (убыточность) проданных товаров, продукции, работ, услуг ¹⁾ , процентов	5,5	24,4	-16,3

¹⁾ По данным годовой бухгалтерской (финансовой) отчетности. Знак (-) означает убыток (убыточность).

*Добыча полезных ископаемых, обрабатывающие производства,
производство и распределение электроэнергии, газа и воды, рыболовство*

**СТРУКТУРА ОТГРУЖЕННОЙ ПРОДУКЦИИ (РАБОТ, УСЛУГ)
ПО ОТДЕЛЬНЫМ ВИДАМ ЭКОНОМИЧЕСКОЙ ДЕЯТЕЛЬНОСТИ¹⁾**
(в процентах к итогу)

	2012	2013	2014	2015	2016
Всего	100,0	100,0	100,0	100,0	100,0
Добыча полезных ископаемых	92,4	92,3	92,6	92,0	90,5
в том числе:					
добыча топливно-энергетических полезных ископаемых	92,2	92,0	92,3	91,0	89,4
добыча полезных ископаемых, кроме топливно-энергетических	0,2	0,3	0,2	1,0	1,1
Обрабатывающие производства	4,4	4,6	4,9	5,6	6,4
в том числе:					
производство пищевых продуктов, включая напитки, и табака	2,6	2,8	3,5	4,3	4,6
текстильное и швейное производство	0,01	0,01	0,01	0,0	0,0
обработка древесины и производство изделий из дерева	0,03	0,04	0,03	0,03	0,1
целлюлозно-бумажное производство; издательская и полиграфическая деятельность	0,1	0,1	0,1	0,1	0,1
производство кокса и нефтепродуктов	0,5	0,6	0,6	0,5	0,7
химическое производство	0,1	0,02	0,01	0,02	0,02
производство резиновых и пластмассовых изделий	0,05	0,04	0,03	0,03	0,04
производство прочих неметаллических минеральных продуктов	0,3	0,3	0,2	0,3	0,3
металлургическое производство и производство готовых металлических изделий	0,1	0,2	0,1	0,1	0,2
производство машин и оборудования	0,4	0,3	0,3	0,1	0,2
производство электрооборудования, электронного и оптического оборудования	0,1	0,1	0,1	0,1	0,1
производство транспортных средств и оборудования	0,04	0,02	0,02	0,02	0,04
прочие производства	0,05	0,07	0,04	0,03	0,03
Производство и распределение электроэнергии, газа и воды	3,2	3,1	2,5	2,4	3,1
производство, передача и распределение электроэнергии	1,8	1,5	1,2	1,2	1,7
производство и распределение газообразного топлива	0,03	0,3	0,3	0,02	0,03
производство, передача и распределение пара и горячей воды (тепловой энергии)	1,2	1,1	0,9	0,9	1,2
сбор, очистка и распределение воды	0,2	0,2	0,2	0,2	0,2

¹⁾ Несоответствие баланса строк объясняется округлением

МАТЕРИАЛЬНО-ТЕХНИЧЕСКАЯ БАЗА

ОСНОВНЫЕ ФОНДЫ ПО ВИДАМ ЭКОНОМИЧЕСКОЙ ДЕЯТЕЛЬНОСТИ

(по полной учетной стоимости на конец года;
с учетом переоценки, осуществленной на конец отчетного года и обесценкой активов;
по коммерческим организациям без субъектов малого предпринимательства, млн. рублей)

	2012	2013	2014	2015	2016
Добыча полезных ископаемых	817443,8	900136,6	1619788,4	2319260,6	2034484,7
в том числе: добыча топливно-энергетических полезных ископаемых	817229,3	899909,7	1619523,5	2319025,8	2034153,0
добыча полезных ископаемых, кроме топливно-энергетических	214,5	226,9	264,9	...	331,7
Обрабатывающие производства	7984,5	10056,1	9620,4	11048,8	13660,7
в том числе: производство пищевых продук- тов, включая напитки, и табака	6299,1	7375,6	7100,7	9098,3	11246,6
текстильное и швейное производство	-	-	-	-	-
обработка древесины и произ- водство изделий из дерева	-	-	-	-	-
целлюлозно-бумажное произ- водство; издательская и поли- графическая деятельность	77,3	76,9	76,2	71,3	71,7
производство кокса и нефтепродуктов	1046,4	1113,2	1129,7
химическое производство	65,4	95,8	5,2	4,2	-
производство резиновых и пла- стмассовых изделий	5,6	-	-	-	-
производство прочих неметал- лических минеральных продук- тов	260,8	342,4	134,5	173,8	...
металлургическое производство и производство готовых метал- лических изделий	129,4	114,9	170,1
производство машин и оборудования	86,7	81,4	112,2	91,4	281,2
производство электрооборудо- вания, электронного и оптиче- ского оборудования	6,6	0,7	8,0	4,9	7,8
производство транспортных средств и оборудования	7,2	855,2	883,8
прочие производства	-	-	-	-	-
Производство и распределение электроэнергии, газа и воды	15790,9	18701,1	25746,3	26383,2	30552,3

*Добыча полезных ископаемых, обрабатывающие производства,
производство и распределение электроэнергии, газа и воды, рыболовство*

**ИЗНОС, ОБНОВЛЕНИЕ, ЛИКВИДАЦИЯ ОСНОВНЫХ ФОНДОВ
ПО ВИДАМ ЭКОНОМИЧЕСКОЙ ДЕЯТЕЛЬНОСТИ**

(по коммерческим организациям, без субъектов малого предпринимательства, в процентах)

	2012			2013		
	степень износа	коэффициент обновления	коэффициент ликвидации	степень износа	коэффициент обновления	коэффициент ликвидации
Добыча полезных ископаемых	29,6	3,7	0,0	35,2	4,6	0,1
в том числе:						
добыча топливно-энергетических полезных ископаемых	29,6	3,7	0,0	35,1	4,6	0,1
добыча полезных ископаемых, кроме топливно-энергетических	65,4	8,3	0,4	67,3	11,9	1,1
Обрабатывающие производства	42,0	11,2	0,8	44,2	11,0	0,6
в том числе:						
производство пищевых продуктов, включая напитки, и табака	37,3	11,4	0,6	38,1	13,2	0,7
текстильное и швейное производство	-	-	-	-	-	-
обработка древесины и производство изделий из дерева	-	-	-	-	-	-
целлюлозно-бумажное производство; издательская и полиграфическая деятельность	76,5	7,1	1,5	80,5	0,6	1,1
производство кокса и нефтепродуктов	58,7	11,2	-	61,1	6,2	0,0
химическое производство	71,9	-	-	33,0	30,8	0,0
производство резиновых и пластмассовых изделий	32,3	28,3	-	-	-	-
производство прочих неметаллических минеральных продуктов	55,9	2,6	1,5	51,0	2,2	0,0
металлургическое производство и производство готовых металлических изделий	70,5	0,1	1,1	72,7	0,0	0,2
производство машин и оборудования	46,2	35,6	1,7	45,9	13,2	1,2
производство электрооборудования, электронного и оптического оборудования	34,9	71,7	15,9	67,0	0,0	0,0
производство транспортных средств и оборудования	25,7	58,4	2,6	66,0	2,1	0,1
прочие производства	-	-	-	-	-	-
Производство и распределение электроэнергии, газа и воды	50,5	7,4	0,4	48,5	7,4	0,7

*Добыча полезных ископаемых, обрабатывающие производства,
производство и распределение электроэнергии, газа и воды, рыболовство*

продолжение

	2014			2015		
	степень износа	коэффициент обновления	коэффициент ликвидации	степень износа	коэффициент обновления	коэффициент ликвидации
Добыча полезных ископаемых	40,5	3,7	0,0	43,1	10,4	0,0
в том числе: добыча топливно-энергетических полезных ископаемых	40,5	3,7	0,0	43,1	10,4	0,0
добыча полезных ископаемых, кроме топливно-энергетических	66,8	11,5	0,2	62,8	4,7	0,0
Обрабатывающие производства	46,8	7,4	0,7	42,3	12,8	2,0
в том числе:						
производство пищевых продуктов, включая напитки, и табака	40,6	8,6	0,9	39,8	10,0	2,3
текстильное и швейное производство	-	-	-	-	-	-
обработка древесины и производство изделий из дерева	-	-	-	-	-	-
целлюлозно-бумажное производство; издательская и полиграфическая деятельность	82,2	2,8	2,7	88,0	0,3	0,5
производство кокса и нефтепродуктов	65,6	1,6	0,0	52,9	26,8	0,0
химическое производство	80,0	0,0	0,0	76,2	0,0	0,0
производство резиновых и пластмассовых изделий	-	-	-	-	-	-
производство прочих неметаллических минеральных продуктов	68,7	4,8	0,0	60,3	25,1	0,0
металлургическое производство и производство готовых металлических изделий	19,3	11,2	0,0	48,5	7,0	0,0
производство машин и оборудования	66,3	41,3	5,3	32,4	43,9	2,0
производство электрооборудования, электронного и оптического оборудования	76,7	11,2	1,4	54,8	12,7	1,0
производство транспортных средств и оборудования	68,9	0,9	0,0	41,8	0,0	1,2
прочие производства	-	-	-	-	-	-
Производство и распределение электроэнергии, газа и воды	42,8	11,2	2,1	44,2	6,0	0,2

*Добыча полезных ископаемых, обрабатывающие производства,
производство и распределение электроэнергии, газа и воды, рыболовство*

продолжение

	2016		
	степень износа основных фондов на конец года	коэффициент обновления	коэффициент ликвидации
<i>Добыча полезных ископаемых</i>	48,5	4,5	0,2
в том числе:			
добыча топливно-энергетических полезных ископаемых	48,5	4,5	0,2
добыча полезных ископаемых, кроме топливно-энергетических	71,4	12,1	0,8
<i>Обрабатывающие производства</i>	41,2	21,8	0,9
в том числе:			
производство пищевых продуктов, включая напитки, и табака	39,6	23,4	1,1
текстильное и швейное производство	-	-	-
обработка древесины и производство изделий из дерева	-	-	-
целлюлозно-бумажное производство; издательская и полиграфическая деятельность	90,9	0,1	0,0
производство кокса и нефтепродуктов	53,5	11,2	0,1
химическое производство	-	-	-
производство резиновых и пластмассовых изделий	-	-	-
производство прочих неметаллических минеральных продуктов	43,7	6,9	2,2
металлургическое производство и производство готовых металлических изделий	28,6	34,9	1,4
производство машин и оборудования	16,7	41,2	0,5
производство электрооборудования, электронного и оптического оборудования	52,6	30,6	0,0
производство транспортных средств и оборудования	47,2	0,0	0,0
прочие производства	-	-	-
<i>Производство и распределение электроэнергии, газа и воды</i>	43,5	5,6	0,4

**УДЕЛЬНЫЙ ВЕС РАСХОДА ЭЛЕКТРОЭНЕРГИИ
НА ПРОИЗВОДСТВО ОТДЕЛЬНЫХ ВИДОВ ПРОДУКЦИИ И РАБОТ¹⁾**
(киловатт-часов/тонн)

	2012	2013	2014	2015	2016
Добыча нефти, включая газовый конденсат	23,5	22,6	22,8	21,0	0,2
Добыча угля	7,2	6,1	4,3	4,1	0,8
Переработка нефти, включая газовый конденсат	58,1	67,3	71,1	54,7	58,3

¹⁾ Здесь и далее – по данным формы статистического наблюдения № 4- ТЭР «Сведения об остатках, поступлении и расходе топливно-энергетических ресурсов, сборе и использовании отработанных нефтепродуктов» по организациям, без субъектов малого предпринимательства.

**УДЕЛЬНЫЙ РАСХОД УСЛОВНОГО ТОПЛИВА
НА ПРОИЗВОДСТВО ОТДЕЛЬНЫХ ВИДОВ ПРОДУКЦИИ И РАБОТ¹⁾**
(килограммов условного топлива/тонн)

	2012	2013	2014	2015	2016
Электроэнергия, отпущенная электростанциями, работающими на котельно-печном топливе, кг усл. т./тыс. кВт-ч	438,5	417,0	380,0	265,2	287,0
Переработка нефти, включая газовый конденсат	107,8	100,1	143,9	193,4	139,6

ДОБЫЧА ПОЛЕЗНЫХ ИСКОПАЕМЫХ

Вид экономической деятельности - «ДОБЫЧА ПОЛЕЗНЫХ ИСКОПАЕМЫХ»

ОСНОВНЫЕ ПОКАЗАТЕЛИ

	Добыча топливно-энергетических полезных ископаемых		Добыча полезных ископаемых, кроме топливно-энергетических	
	добыча каменного угля, бурого угля и торфа	добыча сырой нефти и природного газа, предоставление услуг в этих областях	добыча металлических руд	добыча прочих полезных ископаемых
2012				
Число действующих организаций, единиц	38	47	1	48
Объем отгруженной продукции (работ, услуг), млн. рублей	5314,1	533114,9	193,4	1153,8
Индекс производства, в процентах к предыдущему году	91,5	94,8	-	84,7
Среднегодовая численность работников организаций, человек	2924	5465	89	509
Сальдированный финансовый результат (прибыль минус убыток) организаций ¹⁾ , млн. рублей	-769,7	20421,9	-1,4	59,8
Рентабельность (убыточность) проданных товаров, продукции, работ, услуг ¹⁾ , процентов	-6,1	0,6	0,8	4,9
2013				
Число действующих организаций, единиц	52	46	2	46
Объем отгруженной продукции (работ, услуг), млн. рублей	4685,5	552406,2	159,1	1616,1
Индекс производства, в процентах к предыдущему году	90,6	99,3	-	95,3
Среднегодовая численность работников организаций, человек	2572	5400	87	710
Сальдированный финансовый результат (прибыль минус убыток) организаций ¹⁾ , млн. рублей	-1201,7	19418,2	-16,0	79,6
Рентабельность (убыточность) проданных товаров, продукции, работ, услуг ¹⁾ , процентов	-6,2	3,1	-0,9	-0,3
2014				
Число действующих организаций, единиц	51	59	2	52
Объем отгруженной продукции (работ, услуг), млн. руб-	6779,0	727288,7	163,0	1803,7

*Добыча полезных ископаемых, обрабатывающие производства,
производство и распределение электроэнергии, газа и воды, рыболовство*

	Добыча топливно-энергетических полезных ископаемых		Добыча полезных ископаемых, кроме топливно-энергетических	
	добыча каменного угля, бурого угля и торфа	добыча сырой нефти и природного газа, предоставление услуг в этих областях	добыча металлических руд	добыча прочих полезных ископаемых
лей				
Индекс производства, в процентах к предыдущему году	117,7	106,7	-	107,5
Среднегодовая численность работников организаций, человек	2377	5558	145	628
Сальдированный финансовый результат (прибыль минус убыток) организаций ¹⁾ , млн. рублей	-2389,0	11766,1	-0,1	103,4
Рентабельность (убыточность) проданных товаров, продукции, работ, услуг ¹⁾ , процентов	-0,5	1,9	2,1	35,5
2015				
Число действующих организаций, единиц	49	54	4	56
Объем отгруженной продукции (работ, услуг), млн. рублей	11158,8	690056,0	4120,7	3691,2
Индекс производства, в процентах к предыдущему году	117,7	113,5	-	102,7
Среднегодовая численность работников организаций, человек	2556	5627	88	719
Сальдированный финансовый результат (прибыль минус убыток) организаций ¹⁾ , млн. рублей	-241,5	21478,5	-0,5	61,9
Рентабельность (убыточность) проданных товаров, продукции, работ, услуг ¹⁾ , процентов	14,5	-0,5	1,5	3,9
2016				
Число действующих организаций, единиц	48	57	4	57
Объем отгруженной продукции (работ, услуг), млн. рублей	12622,5	578052,9	4357,3	2722,5
Индекс производства, в процентах к предыдущему году	114,6	106,4	86,0	145,7
Среднегодовая численность работников организаций, человек	2965	5387	73	584
Сальдированный финансовый результат (прибыль минус убыток) организаций ¹⁾ , млн. рублей	562,7	22168,9	1,3	276,0
Рентабельность (убыточность) проданных товаров, продукции, работ, услуг ¹⁾ , процентов	-3,1	7,2	5,7	17,1

¹⁾ По данным годовой бухгалтерской (финансовой) отчетности. Знак (-) означает убыток (убыточность)

ДОБЫЧА ПОЛЕЗНЫХ ИСКОПАЕМЫХ

ДОБЫЧА НЕФТИ, ВКЛЮЧАЯ ГАЗОВЫЙ КОНДЕНСАТ
(тысяч тонн)

2012	2013	2014	2015	2016
14084,8	13886,7	14547,0	16902,4	18045,0

ДОБЫЧА ГАЗА ПРИРОДНОГО И ПОПУТНОГО
(миллионов кубических метров)

2012	2013	2014	2015	2016
26788,4	27587,4	28209,0	28420,1	29561,6

ДОБЫЧА УГЛЯ

ДОБЫЧА УГЛЯ ПО ВИДАМ
(тысяч тонн)

	2012	2013	2014	2015	2016
Всего	4091,5	3839,0	4538,4	5446,0	6291,0
в том числе:					
каменный	1570,0	1079,0	1185,3	1147,0	1219,0
бурый	2521,5	2760,0	3353,1	4299,0	5072,0

ОБРАБАТЫВАЮЩИЕ ПРОИЗВОДСТВА

ОСНОВНЫЕ ПОКАЗАТЕЛИ РАБОТЫ ОБРАБАТЫВАЮЩИХ ПРОИЗВОДСТВ ПО ВИДАМ ДЕЯТЕЛЬНОСТИ¹⁾

	Число действующих организаций, единиц	Объем отгруженной продукции (работ, услуг), млн. рублей	Индекс производства, в процентах к предыдущему году	Среднегодовая численность работников организаций, человек	Сальдированный финансовый результат (прибыль минус убыток) организаций ²⁾ , млн. рублей	Рентабельность (убыточность) проданных товаров, продукции, работ, услуг ²⁾ , процентов
2012						
Производство пищевых продуктов, включая напитки	356	15093,7	93,7	6836	1627,0	14,7
Текстильное и швейное производство	16	53,1	111,3	104	3,5	18,7
Обработка древесины и производство изделий из дерева	36	199,3	101,9	150	-0,4	-15,3
Целлюлозно-бумажное производство, издательская и полиграфическая деятельность	96	444,7	108,2	518	20,4	4,6
Производство кокса, нефтепродуктов	8	2819,9	90,1	18	223,3	27,0
Химическое производство	23	784,1	77,5	78	3,4	2,1
Производство резиновых и пластмассовых изделий	27	270,0	59,7	219	7,4	8,3
Производство прочих неметаллических минеральных продуктов	79	2014,0	91,4	604	73,7	-24,6
Металлургическое производство и производство готовых металлических изделий	41	547,1	61,6	268	-24,8	5,1
Производство машин и оборудования	53	2356,1	96,0	973	184,9	10,0
Производство электрооборудования, электронного и оптического оборудования	51	422,4	110,5	391	44,4	38,9
Производство транспортных средств и оборудования	23	235,5	80,9	163	-1,0	-23,3
Прочие производства	50	281,3	68,8	172	5,4	63,5

*Добыча полезных ископаемых, обрабатывающие производства,
производство и распределение электроэнергии, газа и воды, рыболовство*

	Число действующих организаций, единиц	Объем отгруженной продукции (работ, услуг), млн. рублей	Индекс производства, в процентах к предыдущему году	Среднегодовая численность работников организаций, человек	Сальдированный финансовый результат (прибыль минус убыток) организаций ²⁾ , млн. рублей	Рентабельность (убыточность) проданных товаров, продукции, работ, услуг ²⁾ , процентов
2013						
Производство пищевых продуктов, включая напитки	392	16821,8	105,6	6411	2194,6	23,8
Текстильное и швейное производство	19	56,7	84,3	96	7,4	22,5
Обработка древесины и производство изделий из дерева	41	229,0	121,8	151	47,6	24,3
Целлюлозно-бумажное производство, издательская и полиграфическая деятельность	105	449,4	83,2	481	102,4	9,9
Производство кокса, нефтепродуктов	8	3838,7	98,0	18	235,5	39,5
Химическое производство	27	142,8	187,2	76	26,3	4,7
Производство резиновых и пластмассовых изделий	23	230,9	106,2	191	13,3	14,7
Производство прочих неметаллических минеральных продуктов	83	1691,8	135,8	515	23,8	-22,1
Металлургическое производство и производство готовых металлических изделий	40	1494,0	153,8	309	65,2	7,7
Производство машин и оборудования	55	2041,4	90,1	926	208,8	10,9
Производство электрооборудования, электронного и оптического оборудования	44	480,5	83,1	372	94,6	25,8
Производство транспортных средств и оборудования	9	132,3	102,1	112	6,0	5,8
Прочие производства	47	410,6	183,0	186	67,2	33,5

*Добыча полезных ископаемых, обрабатывающие производства,
производство и распределение электроэнергии, газа и воды, рыболовство*

	Число действующих организаций, единиц	Объем отгруженной продукции (работ, услуг), млн. рублей	Индекс производства, в процентах к предыдущему году	Среднегодовая численность работников организаций, человек	Сальдированный финансовый результат (прибыль минус убыток) организаций ²⁾ , млн. рублей	Рентабельность (убыточность) проданных товаров, продукции, работ, услуг ²⁾ , процентов
2014						
Производство пищевых продуктов, включая напитки	398	27838,8	94,9	6114	2698,1	24,4
Текстильное и швейное производство	14	36,1	69,2	58	16,0	30,4
Обработка древесины и производство изделий из дерева	48	274,1	89,9	227	58,0	39,2
Целлюлозно-бумажное производство, издательская и полиграфическая деятельность	107	438,3	99,8	468	35,0	0,4
Производство кокса, нефтепродуктов	8	4485,9	105,1	...	58,1	46,4
Химическое производство	24	109,8	132,9	89	14,5	23,6
Производство резиновых и пластмассовых изделий	33	231,6	172,4	173	15,4	7,6
Производство прочих неметаллических минеральных продуктов	90	1955,0	93,4	541	-207,8	4,8
Металлургическое производство и производство готовых металлических изделий	44	759,6	124,5	413	-91,5	2,2
Производство машин и оборудования	54	2033,8	85,8	801	317,5	16,3
Производство электрооборудования, электронного и оптического оборудования	48	479,5	24,6	164	203,1	35,1
Производство транспортных средств и оборудования	24	188,1	68,6	154	-54,9	9,6
Прочие производства	45	279,9	120,8	205	16,0	3,9

*Добыча полезных ископаемых, обрабатывающие производства,
производство и распределение электроэнергии, газа и воды, рыболовство*

	Число действующих организаций, единиц	Объем отгруженной продукции (работ, услуг), млн. рублей	Индекс производства, в процентах к предыдущему году	Среднегодовая численность работников организаций, человек	Сальдированный финансовый результат (прибыль минус убыток) организаций ² , млн. рублей	Рентабельность (убыточность) проданных товаров, продукции, работ, услуг ² , процентов
2015						
Производство пищевых продуктов, включая напитки	379	33051,5	99,5	5776	314,9	15,4
Текстильное и швейное производство	13	23,2	111,1	42	10,6	37,4
Обработка древесины и производство изделий из дерева	48	243,9	102,0	159	43,5	16,0
Целлюлозно-бумажное производство, издательская и полиграфическая деятельность	112	445,4	122,7	449	82,5	10,0
Производство кокса, нефтепродуктов	8	4069,2	69,6	18	-0,1	-
Химическое производство	25	126,1	66,7	76	-19,9	-0,2
Производство резиновых и пластмассовых изделий	31	255,0	89,9	169	16,0	7,8
Производство прочих неметаллических минеральных продуктов	91	2318,4	93,0	512	-131,0	10,3
Металлургическое производство и производство готовых металлических изделий	47	645,8	108,3	336	32,1	7,1
Производство машин и оборудования	51	742,1	84,3	542	71,9	9,0
Производство электрооборудования, электронного и оптического оборудования	43	732,2	110,9	164	165,7	30,9
Производство транспортных средств и оборудования	13	182,2	61,6	134	17,7	15,9
Прочие производства	48	256,8	71,4	239	-6,4	3,9

*Добыча полезных ископаемых, обрабатывающие производства,
производство и распределение электроэнергии, газа и воды, рыболовство*

	Число действующих организаций, единиц	Объем отгруженной продукции (работ, услуг), млн. рублей	Индекс производства, в процентах к предыдущему году	Среднегодовая численность работников организаций, человек	Сальдированный финансовый результат (прибыль минус убыток) организаций ²⁾ , млн. рублей	Рентабельность (убыточность) проданных товаров, продукции, работ, услуг ²⁾ , процентов
2016						
Производство пищевых продуктов, включая напитки и табака	331	30576,4	106,9	5470	4096,6	30,7
Текстильное и швейное производство	16	30,6	97,5	42	20,3	25,9
Обработка древесины и производство изделий из дерева	52	362,4	105,8	238	85,7	31,7
Целлюлозно-бумажное производство, издательская и полиграфическая деятельность	100	660,3	в 4,7 р.	512	64,4	6,6
Производство кокса, нефтепродуктов	4	4410,0	134,4	22	-	-
Химическое производство	17	106,0	144,6	78	0,2	-15,7
Производство резиновых и пластмассовых изделий	37	253,1	118,5	113	33,1	15,3
Производство прочих неметаллических минеральных продуктов	87	2119,1	162,4	546	218,6	10,1
Металлургическое производство и производство готовых металлических изделий	52	1489,4	157,9	340	69,1	2,5
Производство машин и оборудования	55	1118,0	102,1	574	79,5	11,8
Производство электрооборудования, электронного и оптического оборудования	56	814,1	67,0	256	50,6	15,3
Производство транспортных средств и оборудования	29	234,7	101,2	157	-33,1	0,6
Прочие производства	54	200,7	101,7	148	33,8	9,5

¹⁾ Несоответствие баланса строк объясняется округлением

²⁾ По данным годовой бухгалтерской (финансовой) отчетности. Знак (-) означает убыток (убыточность).

Производство пищевых продуктов, включая напитки

	2012	2013	2014	2015	2016
Производство мяса и мясопродуктов					
Мясо и субпродукты пищевые убойных животных, тонн	1374	1644	1511	1920	2696
из него:					
мясо крупного рогатого скота парное, остывшее, охлажденное, тонн	304	378	342	349	325
мясо крупного рогатого скота, свинины, баранины замороженное, тонн	62	108	64	67	69
свинина парная, остывшая, охлажденная, тонн	847	973	929	1281	1965
субпродукты пищевые убойных животных, тонн	161	183	167	222	325
Мясо и субпродукты пищевые домашней птицы, тонн	372	382	394	404	475
из него:					
куры (включая цыплят и цыплят бройлеров) подмороженные, замороженные, глубокой заморозки и размороженные, тонн	302	320	316	327	397
субпродукты домашней птицы пищевые, тонн	69	57	73	78	78
Изделия колбасные, тонн	2008	2072	2016	1508	1788
Изделия мясные (мясосодержащие) кулинарные, тонн	15	7	8	21	93
Полуфабрикаты мясные (мясосодержащие) охлажденные, тонн	359	439	389	384	739
Полуфабрикаты мясные (мясосодержащие) подмороженные и замороженные, тонн	632	578	697	661	729
Переработка и консервирование рыбо- и морепродуктов					
Рыба и продукты рыбные переработанные и консервированные, тонн	475832	488548	455463	494172	501013
из них:					
рыба (кроме сельди) мороженая, тонн	379500	395424	361800	375499	380727
рыба (кроме сельди) соленая, тонн	124	329	172	264	154
рыба (кроме сельди) копченая, тонн	104	104	149	252	109
рыба сушеная и вяленая, тонн	137	185	145	233	52
продукты из рыбы (кулинарные изделия), тонн	31	33	51	28	52
фарш рыбный свежий или охлажденный, тонн	-	246	102	-	7
морепродукты пищевые, тонн	11174	13399	19174	24291	24174
филе рыбное мороженое, тонн	7714	5543	3811	8168	12743
филе рыбное, мясо рыбы прочее, печень, икра и молоки рыбы свежие или охлажденные, тонн	459	706	3563	1765	196
икра, тонн	2418	3642	2408	1836	1904
сельдь всех видов обработки, тонн	35660	32192	31071	44610	39947
консервы рыбные натуральные, тысяча условных банок	22461	24193	16907	14892	19330

*Добыча полезных ископаемых, обрабатывающие производства,
производство и распределение электроэнергии, газа и воды, рыболовство*

	2012	2013	2014	2015	2016
консервы рыбные в масле, тысяча условных банок	14535	7193	9520	1901	568
консервы рыбные в томатном соусе, тысяча условных банок	254	153	185	56	146
Производство молочных продуктов					
Цельномолочная продукция (в пересчете на молоко), тонн	27691	30861	31513	33407	36702
Масло сливочное, тонн	47	31	46	80	69
Сыр и творог, тонн	1261	1376	1419	1598	1621
Творог, тонн	933	1001	1072	1196	1222
Сыры и продукты сырные, тонн	24	34	38	51	60
Продукты кисломолочные, кроме сметаны и творога, тонн	6515	7066	6991	7110	7158
Сметана, тонн	1061	1090	1083	1202	1226
Производство прочих продуктов					
Хлеб и хлебобулочные изделия, тонн	19476	19709	19981	18396	18729
Кондитерские изделия, тонн	2342	2344	2776	2371	1484
Макаронные изделия, тонн	11	10	16	11	11
Продукты пищевые из муки, крупы, крахмала (кроме детского питания), тонн	113	92	87	72	55
Производство напитков					
Пиво, кроме отходов пивоварения, тысяча декалитров	1454	1274	1058	969	975
Воды минеральные и газированные неподслащенные и неароматизированные, тысяча полулитров	47836	44370	47148	47111	49543
Вода газированная, тысяча полулитров	11945	10901	11078	11226	13521
Воды газированные, содержащие добавки сахара или других подслащивающих или вкусоароматических веществ, тысяча декалитров	499	503	542	478	491
Напитки квасные, тысяча декалитров	259	265	242	232	211
Напитки безалкогольные, не включенные в другие группировки, прочие, тысяча декалитров	74	43	112	39	45

**ПРОИЗВОДСТВО ОТДЕЛЬНЫХ ВИДОВ ПРОДУКЦИИ
ОБРАБАТЫВАЮЩИХ ПРОИЗВОДСТВ**

	2012	2013	2014	2015	2016
Текстильное производство					
Трикотажные изделия - всего, тыс.штук	0,2	0,2	1,0	0,0	0,0
Производство одежды; выделка и крашение меха					
Белье постельное, тыс. штук	12	11	10	17	5
Платья, сарафаны женские или для девочек, тыс. штук	0,09	0,25	0,33	0,17	0,16
Юбки, халаты, блузки, фартуки, жилеты, платья и сорочки, производственные и профессиональные, из хлопчатобумажных тканей, тыс. штук	6	5	11	5	4
Спецодежда, тыс. штук	16	13	15	7	9
Обработка древесины и производство изделий из дерева					
Лесоматериалы, продольно распиленные или расколотые, разделенные на слои или лущеные, толщиной более 6 мм; шпалы железнодорожные или трамвайные деревянные, непропитанные, тыс. куб. м	54	72	76	77	79
Производство отдельных видов продукции целлюлозно-бумажного производства, издательской и полиграфической деятельности					
Книги, брошюры, листовки печатные и аналогичные материалы печатные в виде отдельных листов (листов-оттисков), млн. штук	2	2	2	3	20
Газеты печатные, выходящие не реже четырех раз в неделю (экземпляров, тираж условный /в 4-х полосном исчислении формата А2/), млн. штук	7	7	7	6	5
Газеты печатные, выходящие реже четырех раз в неделю (экземпляров, тираж условный /в 4-х полосном исчислении формата А2/), млн. штук	41	36	32	27	22
Бланки деловые самокопируемые (включая полистно проложенные копируемые наборы), бумага не копируемая (листов-оттисков), млн. штук	12	13	12	11	9
Производство отдельных видов прочих неметаллических минеральных продуктов					
Материалы строительные нерудные, тыс. куб.м	3406	2575	2839	2902	3890
Конструкции и детали сборные железобетонные, тыс. куб.м	25	19	18	21	8
Производство отдельных видов продукции прочих обрабатывающих производств					
Кресла, штук	967	889	932	859	820
Диваны-кровати, штук	3086	3112	3546	3962	4881
Столы кухонные, для столовой и гостиной, штук	1978	2283	2121	1285	1090

ПРОИЗВОДСТВО И РАСПРЕДЕЛЕНИЕ ЭЛЕКТРОЭНЕРГИИ, ГАЗА И ВОДЫ

ОСНОВНЫЕ ПОКАЗАТЕЛИ РАБОТЫ ОРГАНИЗАЦИЙ ПО ВИДУ ДЕЯТЕЛЬНОСТИ «ПРОИЗВОДСТВО И РАСПРЕДЕЛЕНИЕ ЭЛЕКТРОЭНЕРГИИ, ГАЗА И ВОДЫ»

	2012	2013	2014	2015	2016
Число действующих организаций, единиц	249	254	244	229	231
Объем отгруженной продукции (работ, услуг), млн. руб.	18533,5	18428,8	20157,1	18252,9	20327,9
Индекс производства, в процентах к предыдущему году	100,2	97,3	99,7	101,6	102,9
Среднегодовая численность работников организаций, человек	10857	10749	11203	10817	10422
Сальдированный финансовый результат (прибыль минус убыток) организаций ¹⁾ , млн. рублей	-298,7	-127,3	-194,8	-468,4	156,6
Рентабельность проданных товаров, продукции (работ, услуг) ¹⁾ , процентов	-11,3	-13,3	-14,0	-17,9	-16,3

¹⁾ По данным годовой бухгалтерской (финансовой) отчетности. Знак (-) означает убыток (убыточность).

МОЩНОСТЬ ЭЛЕКТРОСТАНЦИЙ (на конец года, тысяч киловатт)

2012	2013	2014	2015	2016
1284,2	1262,5	1307,8	1308,9	1311,7

ПРОИЗВОДСТВО И РАСПРЕДЕЛЕНИЕ ЭЛЕКТРОЭНЕРГИИ, ГАЗА И ВОДЫ

	2012	2013	2014	2015	2016
Электроэнергия, млн. кВт часов	4007	3953	3936	4214	4614
Тепловая энергия, тыс. Гкал	5469	4872	4786	4749	4830



*Добыча полезных ископаемых, обрабатывающие производства,
производство и распределение электроэнергии, газа и воды, рыболовство*

ЭЛЕКТРОБАЛАНС
(миллионов киловатт-часов)

	2012	2013	2014	2015	2016
Выработано электроэнергии	4007,1	3952,9	3936,3	4214,4	4613,6
Потреблено электроэнергии					
- всего	4007,1	3952,9	3936,3	4214,4	4613,6
- организациями	3036,0	3030,1	3010,0	3215,5	3593,7
в том числе по видам экономической деятельности:					
сельское хозяйство, охота и лесное хозяйство	47,1	46,6	57,1	60,6	66,9
рыболовство, рыбоводство	-	-	-	-	-
добыча полезных ископаемых	1513,2	1598,1	1675,7	1789,7	2000,0
обрабатывающие производ- ства	79,4	78,9	50,9	54,0	60,3
производство и распределе- ние электроэнергии, газа и воды	558,0	500,0	458,1	485,7	544,0
строительство	55,7	53,7	72,4	76,3	85,6
транспорт и связь	97,9	94,9	81,6	86,2	96,5
предоставление прочих ком- мунальных, социальных и персональных услуг	250,9	243,7	245,9	270,6	300,2
прочие виды	433,8	414,2	368,3	392,4	440,2
- потреблено населением	617,7	607,7	615,2	662,8	672,6
в сельской местности	110,8	109,5	110,2	119,5	120,2
в городской местности	506,9	498,2	505,0	543,3	552,4
- потери электроэнергии	353,4	315,1	311,1	336,1	347,3



РЫБОЛОВСТВО

ОСНОВНЫЕ ПОКАЗАТЕЛИ РАБОТЫ ОРГАНИЗАЦИЙ ПО ВИДУ ДЕЯТЕЛЬНОСТИ «РЫБОЛОВСТВО»

	Число организаций, единиц. ¹⁾	Объем отгруженной продукции (работ, услуг), млн. руб. ²⁾	Индекс производства, в процентах к предыдущему году	Среднегодовая численность работников организаций, человек	Сальдированный финансовый результат (прибыль минус убыток) организаций ³⁾ , млн. рублей	Рентабельность (убыточность) проданных товаров, продукции, работ, услуг ³⁾ , процентов
2012	818	13632,9	98,2	5916	993,9	13,4
2013	792	13595,4	113,7	5548	2525,1	25,1
2014	792	9733,8	74,5	5015	467,4	28,1
2015	792	16246,9	... ⁴⁾	5449	9937,5	42,1
2016	807	26617,6	... ⁴⁾	6784	16155,2	50,5

¹⁾ По данным государственной регистрации.

²⁾ Данные по срочной отчетности.

³⁾ По данным годовой бухгалтерской (финансовой) отчетности. Знак (-) означает убыток (убыточность).

⁴⁾ Отменены для публикации и предоставления сторонним пользователям согласно указанию Росстата от 03.12.2015г. №03-03-4/6643-ТО.

ОСНОВНЫЕ ПОКАЗАТЕЛИ РАБОТЫ ОРГАНИЗАЦИЙ ПРОИЗВОДСТВО ВАЖНЕЙШИХ ВИДОВ ПРОДУКЦИИ ПО ВИДУ ЭКОНОМИЧЕСКОЙ ДЕЯТЕЛЬНОСТИ «РЫБОЛОВСТВО, РЫБОВОДСТВО»

	2012	2013	2014	2015	2016
Рыба живая, свежая или охлажденная, тонн	696739	760059	528700	544345	543026
из нее: рыба живая, тонн	522566	493562	403727	448961	451232
рыба свежая или охлажденная, тонн	174173	266496	124973	95384	91794
Ракообразные немороженые; устрицы; водные беспозвоночные прочие, живые, свежие или охлажденные, тонн	23172	27423	30212	45808	37692
Биоресурсы водные прочие, тонн	2769	1730	2301	2441	3505

СЕЛЬСКОЕ И ЛЕСНОЕ ХОЗЯЙСТВО

**Основные показатели
сельского хозяйства**

**Материально-
техническая база
сельского хозяйства**

Растениеводство

Животноводство

**Продовольственные
ресурсы
и их использование**

**Экономическая конъюнктура
в сельском хозяйстве**

**Основные показатели работы
по виду деятельности
«Лесозаготовки»**



В разделе содержится информация о структурных изменениях в сельскохозяйственном производстве, развитии частного сектора на селе, состоянии растениеводства и животноводства, формировании рыночных отношений и др.

Данные приводятся в целом по сельскому хозяйству и по категориям сельскохозяйственных производителей.

ОСНОВНЫЕ ПОКАЗАТЕЛИ СЕЛЬСКОГО ХОЗЯЙСТВА

СЕЛЬСКОХОЗЯЙСТВЕННЫЕ УГОДЬЯ В РАСПРЕДЕЛЕНИИ ПО ЗЕМЛЕПОЛЬЗОВАТЕЛЯМ (на конец года; тысяч гектаров)

Годы	Общая земельная площадь, находящаяся в пользовании хозяйств, занимающихся сельскохозяйственным производством	из них		
		сельскохозяйственные организации	крестьянские (фермерские) хозяйства	в личном пользовании граждан
Вся земельная площадь				
2012	134,0	99,4	9,9	23,7
2013	134,2	99,4	10,0	23,8
2014	134,2	99,4	10,0	23,8
2015	134,5	99,4	10,1	24,0
2016	132,7	97,2	10,6	23,9
Сельскохозяйственные угодья				
2012	71,2	43,6	6,4	20,2
2013	71,2	43,6	6,4	20,2
2014	71,2	43,6	6,4	20,2
2015	71,5	43,6	6,5	20,4
2016	71,7	43,3	7,0	20,4
Пашня				
2012	34,6	21,5	3,1	9,9
2013	34,6	21,5	3,1	9,9
2014	34,6	21,5	3,1	9,9
2015	34,6	21,5	3,1	9,9
2016	34,9	21,4	3,5	9,9

ПРОДУКЦИЯ СЕЛЬСКОГО ХОЗЯЙСТВА ПО КАТЕГОРИЯМ ХОЗЯЙСТВ (в фактически действовавших ценах; миллионов рублей)

	2012	2013	2014	2015	2016
Хозяйства всех категорий					
Сельское хозяйство	7677,5	8680,9	9961,0	12525,2	12123,7
Растениеводство	4958,9	5942,5	7032,2	9319,3	8180,7
Животноводство	2718,6	2738,4	2928,9	3205,9	3943,0
Сельскохозяйственные организации					
Сельское хозяйство	3017,8	3279,2	3640,1	4182,9	5117,3
Растениеводство	1355,0	1507,2	1667,8	2068,8	2640,6
Животноводство	1662,8	1772,0	1972,3	2114,1	2476,7
Хозяйства населения					
Сельское хозяйство	4034,5	4579,2	5230,1	7000,7	5535,4
Растениеводство	3150,4	3827,5	4537,1	6200,2	4486,5
Животноводство	884,1	751,7	693,0	800,5	1048,9
Крестьянские (фермерские) хозяйства					
Сельское хозяйство	625,2	822,5	1090,8	1341,6	1471,0
Растениеводство	453,5	607,8	827,2	1050,3	1053,6
Животноводство	171,7	214,7	263,5	291,3	417,4

СТРУКТУРА ПРОДУКЦИИ СЕЛЬСКОГО ХОЗЯЙСТВА ПО КАТЕГОРИЯМ ХОЗЯЙСТВ
(в фактически действовавших ценах; в процентах к итогу)

	2012	2013	2014	2015	2016
Хозяйства всех категорий	100	100	100	100	100
в том числе:					
сельскохозяйственные организации	39,3	37,8	36,5	33,4	42,2
хозяйства населения	52,6	52,7	52,5	55,9	45,7
крестьянские (фермерские) хозяйства	8,1	9,5	11,0	10,7	12,1

ВАЛОВАЯ ПРОДУКЦИЯ СЕЛЬСКОГО ХОЗЯЙСТВА НА ДУШУ НАСЕЛЕНИЯ
ПО ДАЛЬНЕВОСТОЧНОМУ ФЕДЕРАЛЬНОМУ ОКРУГУ
(рублей)

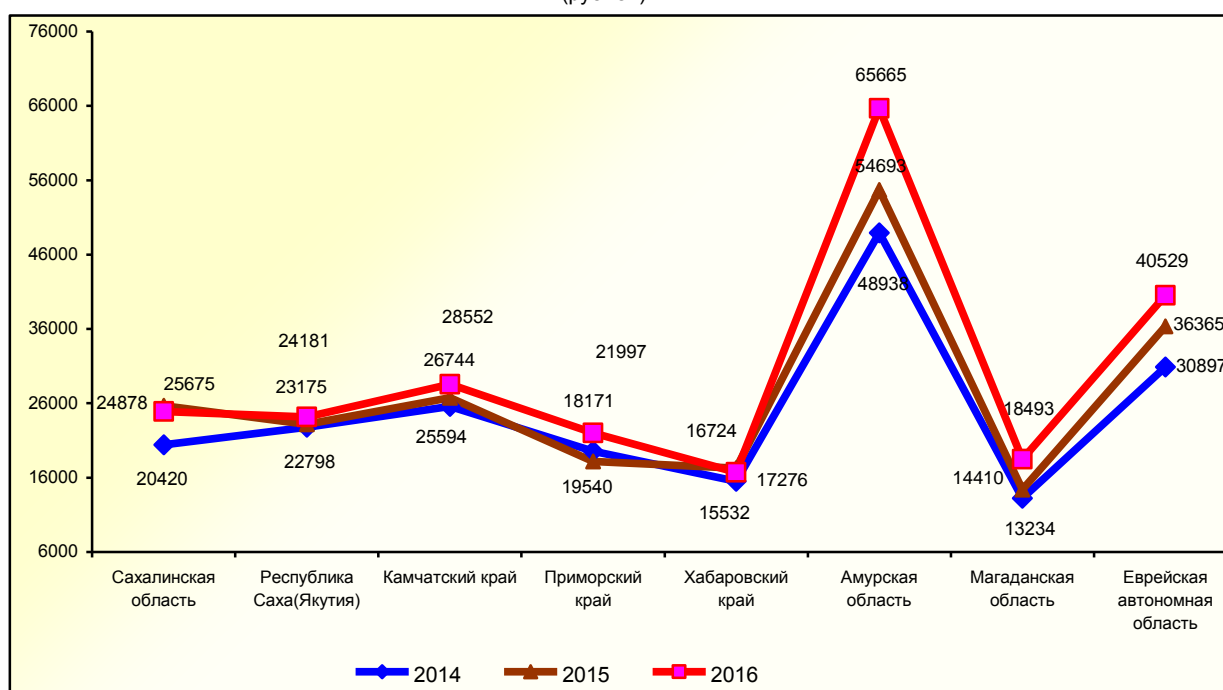

ИНДЕКСЫ ПРОИЗВОДСТВА ПРОДУКЦИИ СЕЛЬСКОГО ХОЗЯЙСТВА
ПО КАТЕГОРИЯМ ХОЗЯЙСТВ

(в сопоставимых ценах; в процентах к предыдущему году)

	Хозяйства всех категорий	в том числе		
		сельскохозяйственные организации	хозяйства населения	крестьянские (фермерские) хозяйства
В процентах к предыдущему году				
2012	98,2	97,9	96,6	112,5
2013	105,2	101,6	104,6	124,4
2014	102,4	104,3	98,6	116,7
2015	98,7	104,2	96,6	92,6
2016	109,8	123,6	101,5	113,7

**СТРУКТУРА ПРОИЗВОДСТВА ОСНОВНЫХ ВИДОВ СЕЛЬСКОХОЗЯЙСТВЕННОЙ ПРОДУКЦИИ
ПО КАТЕГОРИЯМ ХОЗЯЙСТВ**
(в процентах от хозяйств всех категорий)

	2012	2013	2014	2015	2016 ¹⁾
Сельскохозяйственные организации					
Картофель	28,9	27,4	24,3	24,9	29,8
Овощи (открытого и закрытого грунта)	38,1	37,7	38,1	37,3	43,2
Мясо (в убойном весе)	63,6	64,5	65,4	69,8	71,9
Молоко	48,3	49,8	49,9	49,6	48,7
Яйца	87,7	87,3	87,5	86,3	84,9
Хозяйства населения					
Картофель	62,9	63,4	63,4	63,1	56,2
Овощи (открытого и закрытого грунта)	40,6	38,3	37,2	40,5	35,3
Мясо (в убойном весе)	29,3	27,5	26,4	22,5	18,3
Молоко	38,7	36,1	33,2	31,3	29,8
Яйца	11,9	11,5	10,8	11,5	11,3
Крестьянские (фермерские) хозяйства					
Картофель	8,2	9,2	12,3	12,0	14,0
Овощи (открытого и закрытого грунта)	21,3	24,0	24,7	22,2	21,4
Мясо (в убойном весе)	7,1	8,0	8,2	7,7	9,7
Молоко	13,0	14,1	16,9	19,1	21,5
Яйца	0,4	1,2	1,7	2,2	3,9

¹⁾ Утвержденные данные

ОСНОВНЫЕ ПОКАЗАТЕЛИ ДЕЯТЕЛЬНОСТИ СЕЛЬСКОХОЗЯЙСТВЕННЫХ ОРГАНИЗАЦИЙ

	2012	2013	2014	2015	2016
Посевная площадь, тыс. га	14,9	15,3	16,1	16,3	16,9
в том числе:					
картофеля	1,5	1,4	1,4	1,4	1,4
овощей	0,4	0,4	0,4	0,4	0,4
кормовых культур	13,0	13,5	14,3	14,5	15,1
Поголовье скота (на конец года), тыс. голов:					
крупного рогатого скота	9,7	9,4	9,6	9,1	10,8
в том числе коров	3,9	3,9	3,9	3,8	4,6
свиней	11,1	11,6	12,5	19,3	18,7
Производство продуктов сельского хозяйства, тыс. тонн					
картофеля	28,2	26,7	22,6	22,6	31,1
овощей	14,3	15,3	16,0	13,9	18,8
мяса (в убойном весе)	1,9	1,9	1,9	2,2	2,9
молока	12,5	13,1	13,8	13,8	13,9
яиц, млн. штук	95,4	95,8	100,3	108,2	112,0

РЕАЛИЗАЦИЯ ОСНОВНЫХ ПРОДУКТОВ СЕЛЬСКОХОЗЯЙСТВЕННЫМИ ОРГАНИЗАЦИЯМИ
 (тысяч тонн)

	2012	2013	2014	2015	2016
	Всего				
Скот и птица (в живом весе)	2,7	2,9	3,0	3,5	4,6
Молоко	12,5	12,6	13,0	13,0	13,5
Яйца, млн. штук	95,0	96,7	100,1	108,2	112,1
Картофель	10,9	12,3	10,0	8,4	10,0
Овощи	9,8	11,0	10,7	11,2	12,3

ХОЗЯЙСТВА НАСЕЛЕНИЯ, ИМЕЮЩИЕ ЗЕМЕЛЬНЫЕ УЧАСТКИ
 (на 1 января)

	2012	2013	2014	2015	2016	2017
Личные подсобные хозяйства (приусадебное землепользование)						
число семей, тыс.	28,1	28,1	28,1	28,1	28,1	27,8
площадь, тыс. га	8,6	8,5	8,5	8,5	8,5	8,4
в среднем на одну семью, соток	31	30	30	30	30	30
Коллективное садоводство:						
число семей, тыс.	75,6	75,6	75,6	75,6	75,6	75,4
площадь, тыс. га	8,0	8,0	8,0	8,0	8,0	8,0
в среднем на одну семью, соток	11	11	11	11	11	11
Коллективное огородничество:						
число семей, тыс.	25,4	25,4	25,4	25,4	25,4	25,2
площадь, тыс. га	2,0	2,0	2,0	2,0	2,0	2,0
в среднем на одну семью, соток	8	8	8	8	8	8

ПРОИЗВОДСТВО ОСНОВНЫХ ВИДОВ СЕЛЬСКОХОЗЯЙСТВЕННЫХ ПРОДУКТОВ
В ХОЗЯЙСТВАХ НАСЕЛЕНИЯ
 (тысяч тонн)

	2012	2013	2014	2015	2016
Картофель	61,5	61,7	59,2	57,5	58,8
Овощи	15,2	15,6	15,6	15,1	15,3
Мясо (в убойном весе)	0,9	0,8	0,8	0,7	0,7
Молоко	10,0	9,5	9,2	8,7	8,5
Яйца, млн. штук	12,9	12,6	12,4	14,4	14,9

КРЕСТЬЯНСКИЕ (ФЕРМЕРСКИЕ) ХОЗЯЙСТВА
 (на 1 января)

	2012	2013	2014	2015	2016	2017
Число зарегистрированных крестьянских (фермерских) хозяйств	654	699	699	699	699	699
Площадь предоставленных им земельных участков, тыс. га	9,7	9,9	10,0	10,0	10,1	10,6
Средний размер земельного участка, га	14,8	14,1	14,3	14,3	14,4	15,2

ПРОИЗВОДСТВО ОСНОВНЫХ ВИДОВ СЕЛЬСКОХОЗЯЙСТВЕННОЙ ПРОДУКЦИИ
В КРЕСТЬЯНСКИХ (ФЕРМЕРСКИХ) ХОЗЯЙСТВАХ
 (тонн)

	2012	2013	2014	2015	2016
Картофель	8008	8905	11497	10859	14669
Овощи	7984	9761	10351	8257	9313
Мясо (в убойном весе)	215	236	237	246	391
Молоко	3345	3686	4663	5341	6148
Яйца, тыс. штук	447	1360	1969	2754	5083

МАТЕРИАЛЬНО-ТЕХНИЧЕСКАЯ БАЗА СЕЛЬСКОГО ХОЗЯЙСТВА
ОСНОВНЫЕ ФОНДЫ СЕЛЬСКОХОЗЯЙСТВЕННЫХ ОРГАНИЗАЦИЙ¹⁾
 (на конец года)

	2012	2013	2014	2015	2016
Миллионов рублей					
Основные фонды – всего	2370	2891	3790	5185	6677
в том числе:					
здания, сооружения	1013	1228	1848	2594	3077
машины и оборудование	829	1033	1277	1821	2525
транспортные средства	129	173	194	247	414
скот рабочий и продуктивный	354	393	388	441	519
прочие виды основных фондов	45	64	83	82	142
В процентах к итогу					
Основные фонды – всего	100,0	100,0	100,0	100,0	100,0
в том числе:					
здания, сооружения	42,7	42,5	48,8	50,0	46,1
машины и оборудование	35,0	35,7	33,7	35,1	37,8
транспортные средства	5,4	6,0	5,1	4,8	6,2
скот рабочий и продуктивный	15,0	13,6	10,2	8,5	7,8
прочие виды основных фондов	1,9	2,2	2,2	1,6	2,1

¹⁾ По коммерческим организациям, без субъектов малого предпринимательства.

**ПАРК ОСНОВНЫХ ВИДОВ ТЕХНИКИ В СЕЛЬСКОХОЗЯЙСТВЕННЫХ ОРГАНИЗАЦИЯХ,
ВКЛЮЧАЯ МАЛЫЕ (БЕЗ МИКРОПРЕДПРИЯТИЙ)**
(штук)

	2012	2013	2014	2015	2016
Всего тракторов (без тракторов, на которых смонтированы землеройные, мелиоративные и др.)	247	245	230	215	225
Тракторы, на которых смонтированы землеройные, мелиоративные и другие	47	47	41	30	40
Тракторные прицепы	107	116	120	95	104
Плуги – всего	33	34	39	34	27
Бороны – всего	25	22	25	26	18
Опрыскиватели и опылители тракторные	24	25	24	24	24
Доильные установки и агрегаты	21	21	17	17	13
в том числе с молокопроводом	21	21	16	15	13
Культиваторы	43	43	45	44	46
Сеялки	17	17	14	14	13
Косилки	47	49	52	39	39
Пресс-подборщики	28	26	27	32	31
Комбайны:					
кормоуборочные	30	33	39	32	31
картофелеуборочные	18	20	24	23	23
Свеклоуборочные машины	1	1	1	-	-
Машины для внесения в почву:					
твердых органических удобрений	2	4	4	4	11
жидких органических удобрений	14	18	17	15	13

**ВНЕСЕНИЕ МИНЕРАЛЬНЫХ УДОБРЕНИЙ ПОД ПОСЕВЫ
В СЕЛЬСКОХОЗЯЙСТВЕННЫХ ОРГАНИЗАЦИЯХ, ВКЛЮЧАЯ МАЛЫЕ (без микропредприятий)**

	2012	2013	2014	2015	2016
Внесено минеральных удобрений (в пересчете на 100% питательных веществ)					
всего, тыс. центнеров	7,8	9,1	6,6	9,6	13,6
на гектар посева, кг	49	52	43	64	100
в том числе под:					
картофель	255	289	262	376	426
овощи	356	282	280	352	406
кормовые культуры	20	20	13	26	54
Удельный вес удобренной площади минеральными удобрениями во всей посевной площади, процентов	28	36	33	35	42

**ВНЕСЕНИЕ ОРГАНИЧЕСКИХ УДОБРЕНИЙ ПОД ПОСЕВЫ
В СЕЛЬСКОХОЗЯЙСТВЕННЫХ ОРГАНИЗАЦИЯХ, ВКЛЮЧАЯ МАЛЫЕ (без микропредприятий)**

	2012	2013	2014	2015	2016
Внесено органических удобрений - всего, тыс. тонн	73	38	30	61	38
на гектар посева, тонн	5,5	2,9	2,4	4,7	3,2
в том числе под:					
картофель	25,8	4,8	15,1	14,5	18,1
овощи	-	10,9	13,8	41,7	14,1
кормовые культуры	3,5	2,4	0,7	2,8	1,2
Удельный вес удобренной площади органическими удобрениями во всей посевной площади, процентов	2,0	1,1	0,8	1,7	1,2

РАСТЕНИЕВОДСТВО**ПОСЕВНЫЕ ПЛОЩАДИ СЕЛЬСКОХОЗЯЙСТВЕННЫХ КУЛЬТУР**
(в хозяйствах всех категорий; тысяч гектаров)

	2012	2013	2014	2015	2016
Вся посевная площадь	23,9	24,7	26,6	26,5	28,6
картофель	6,5	6,4	6,3	6,2	6,5
овощи ¹⁾	1,7	1,8	1,8	1,7	1,7
кормовые культуры	15,7	16,5	18,5	18,7	20,4
из них:					
многолетние травы	15,3	16,0	17,9	17,8	16,8
однолетние травы	0,4	0,4	0,4	0,7	2,9
кормовые корнеплоды	-	-	-	-	0,1

¹⁾ Включая закрытый грунт по населению.

ПОСЕВНЫЕ ПЛОЩАДИ СЕЛЬСКОХОЗЯЙСТВЕННЫХ КУЛЬТУР ПО КАТЕГОРИЯМ ХОЗЯЙСТВ
(тысяч гектаров)

годы	Вся посевная площадь	в том числе:		
		картофель	овощи	кормовые культуры
Сельскохозяйственные организации				
2012	14,9	1,5	0,4	13,0
2013	15,3	1,4	0,4	13,5
2014	16,1	1,4	0,4	14,3
2015	16,3	1,4	0,4	14,5
2016	16,9	1,4	0,4	15,1
Хозяйства населения				
2012	5,5	4,5	1,0	-
2013	5,4	4,5	0,9	-
2014	5,2	4,3	0,9	-
2015	5,1	4,2	0,9	-
2016	5,1	4,2	0,9	-
Крестьянские (фермерские) хозяйства				
2012	3,5	0,5	0,3	2,7
2013	3,9	0,5	0,4	3,0
2014	5,3	0,6	0,5	4,2
2015	5,1	0,6	0,4	4,1
2016	6,6	0,8	0,4	5,3

ВАЛОВОЙ СБОР ПРОДУКТОВ РАСТЕНИЕВОДСТВА
(в хозяйствах всех категорий; тыс. тонн)

	2012	2013	2014	2015	2016
Картофель	97,7	97,3	93,3	91,0	104,6
Овощи (открытый и закрытый грунт)	37,5	40,6	42,0	37,2	43,4
Кормовые корнеплоды	0,1	0,1	0,1	0,3	1,2

УРОЖАЙНОСТЬ СЕЛЬСКОХОЗЯЙСТВЕННЫХ КУЛЬТУР
(в хозяйствах всех категорий; центнеров с 1 га убранной площади)

	2012	2013	2014	2015	2016
Картофель	153	151	149	148	163
Овощи открытого грунта	201	207	208	197	224
Кормовые корнеплоды	349	190	200	145	111

**ПРОИЗВОДСТВО КАРТОФЕЛЯ НА ДУШУ НАСЕЛЕНИЯ
ПО ДАЛЬНЕВОСТОЧНОМУ ФЕДЕРАЛЬНОМУ ОКРУГУ**
(килограммов)

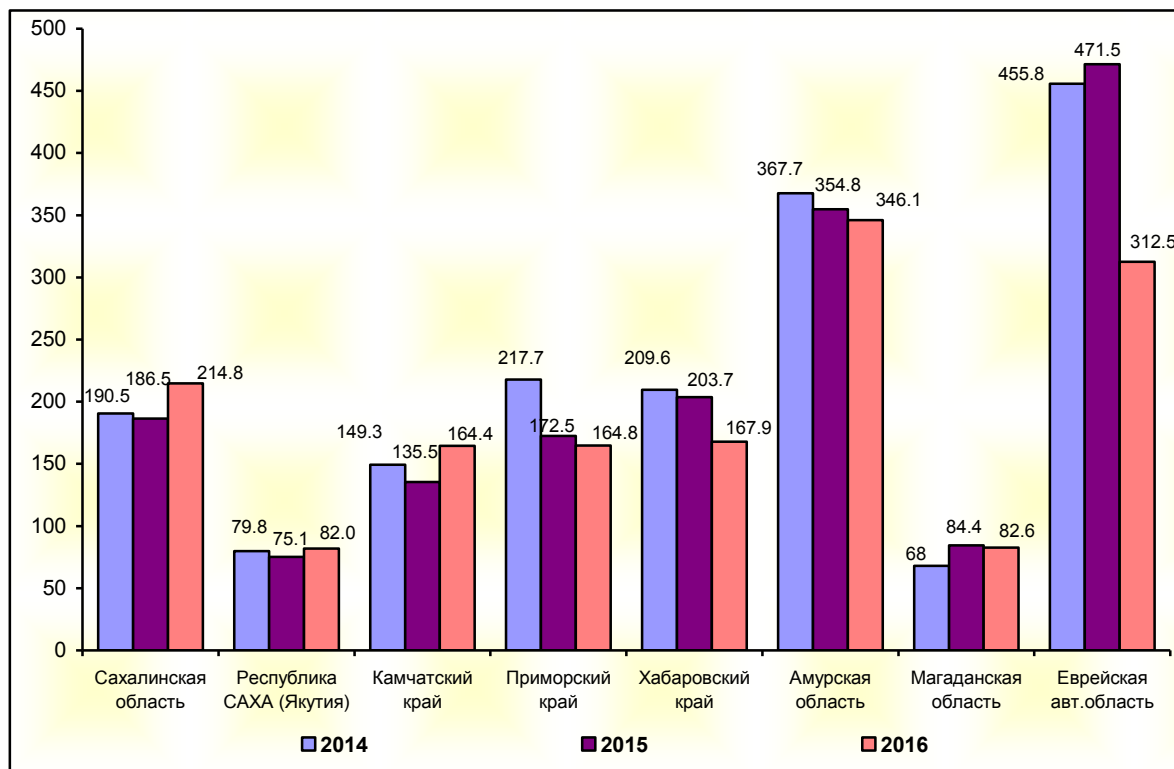

**ПРОИЗВОДСТВО ОВОЩЕЙ НА ДУШУ НАСЕЛЕНИЯ
ПО ДАЛЬНЕВОСТОЧНОМУ ФЕДЕРАЛЬНОМУ ОКРУГУ**
(килограммов)

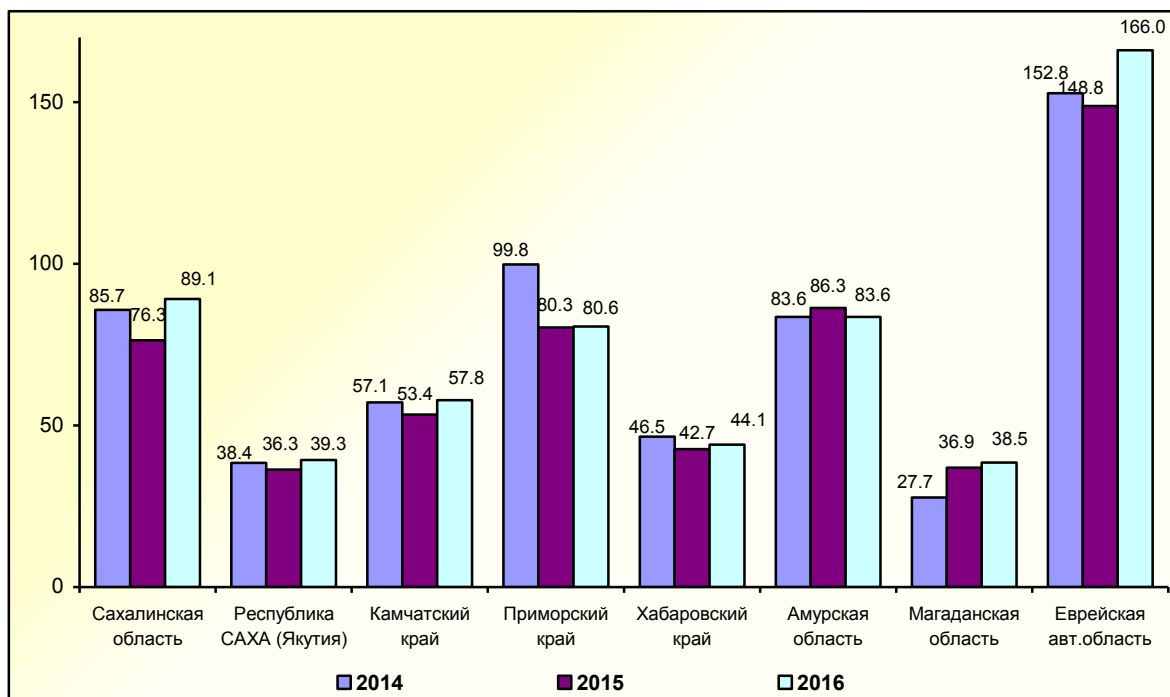

ЖИВОТНОВОДСТВО**ПОГОЛОВЬЕ СКОТА**

(на 1 января; в хозяйствах всех категорий; тысяч голов)

	Крупный рогатый скот		Свиньи	Козы и овцы	Лошади
	всего	в том числе коровы			
2012	17,7	7,4	17,4	2,7	0,4
2013	17,7	7,4	16,7	3,0	0,5
2014	17,8	7,5	16,7	3,1	0,5
2015	18,2	7,6	17,1	3,2	0,6
2016	18,2	7,5	24,9	4,1	0,6
2017	20,3	8,5	25,0	5,1	0,6

ПОГОЛОВЬЕ СКОТА ПО КАТЕГОРИЯМ ХОЗЯЙСТВ

(на 1 января 2017 года, голов)

	Крупный рогатый скот		Свиньи	Лошади	Козы и овцы
	всего	в том числе коровы			
Хозяйства всех категорий	20270	8451	24955	594	5127
в том числе: сельскохозяйственные организации	10830	4583	18728	195	363
хозяйства населения	5253	2152	5022	262	2888
крестьянские (фермерские) хозяйства	4187	1716	1205	137	1876

ПОГОЛОВЬЕ ПТИЦЫ

(на 1 января; в сельскохозяйственных организациях; тысяч голов)

	2012	2013	2014	2015	2016	2017
Всего	451,9	468,4	477,9	438,3	500,4	510,8

ПРОДУКТИВНОСТЬ СКОТА И ПТИЦЫ

(сельскохозяйственные организации)

	2012	2013	2014	2015	2016
Надой молока на одну корову, килограммов	4416	4611	4847	5035	5165
Средняя годовая яйценоскость кур-несушек, штук	305	321	327	327	321

ПРОИЗВОДСТВО ОСНОВНЫХ ПРОДУКТОВ ЖИВОТНОВОДСТВА
(в хозяйствах всех категорий)

	Скот и птица на убой (в убойном весе), тыс. тонн				Молоко, тыс. тонн	Яйца, млн. штук
	всего	в том числе				
		крупный рогатый скот	свиньи	птица		
2012	3,0	1,0	1,6	0,4	25,8	108,8
2013	2,9	1,1	1,4	0,4	26,2	109,8
2014	2,9	1,1	1,4	0,4	27,6	114,7
2015	3,2	1,1	1,7	0,4	27,9	125,4
2016	4,0	1,1	2,3	0,5	28,6	132,0

**СРЕДНИЙ УДОЙ МОЛОКА ОТ ОДНОЙ КОРОВЫ В СЕЛЬХОЗОРГАНИЗАЦИЯХ
ПО ДАЛЬНЕВОСТОЧНОМУ ФЕДЕРАЛЬНОМУ ОКРУГУ**
(килограммов)

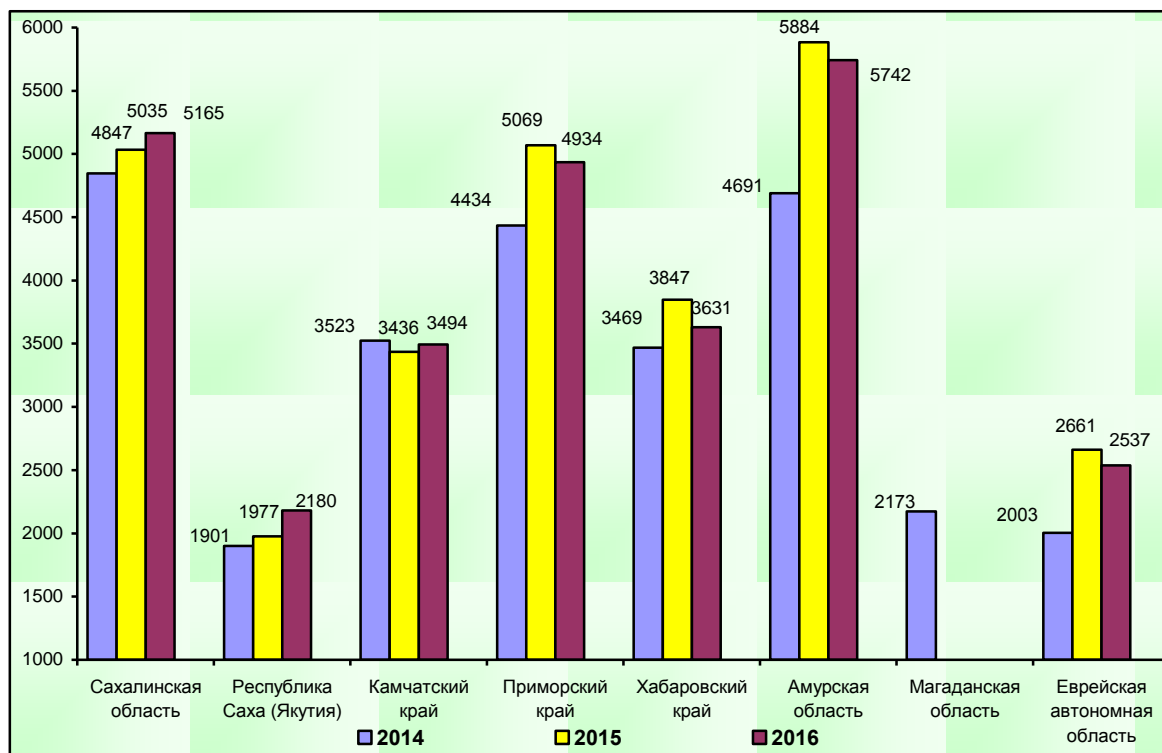

**ПРОИЗВОДСТВО МЯСА (СКОТ И ПТИЦА НА УБОЙ (В УБОЙНОМ ВЕСЕ) НА ДУШУ НАСЕЛЕНИЯ
ПО ДАЛЬНЕВОСТОЧНОМУ ФЕДЕРАЛЬНОМУ ОКРУГУ**
(килограммов)

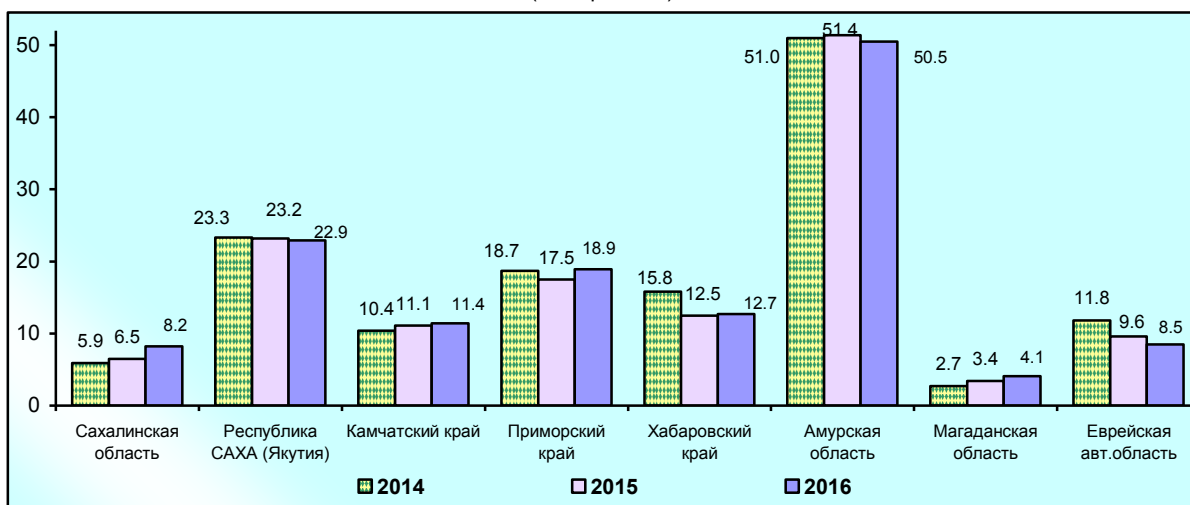

**ПРОИЗВОДСТВО МОЛОКА НА ДУШУ НАСЕЛЕНИЯ
ПО ДАЛЬНЕВОСТОЧНОМУ ФЕДЕРАЛЬНОМУ ОКРУГУ**
(килограммов)

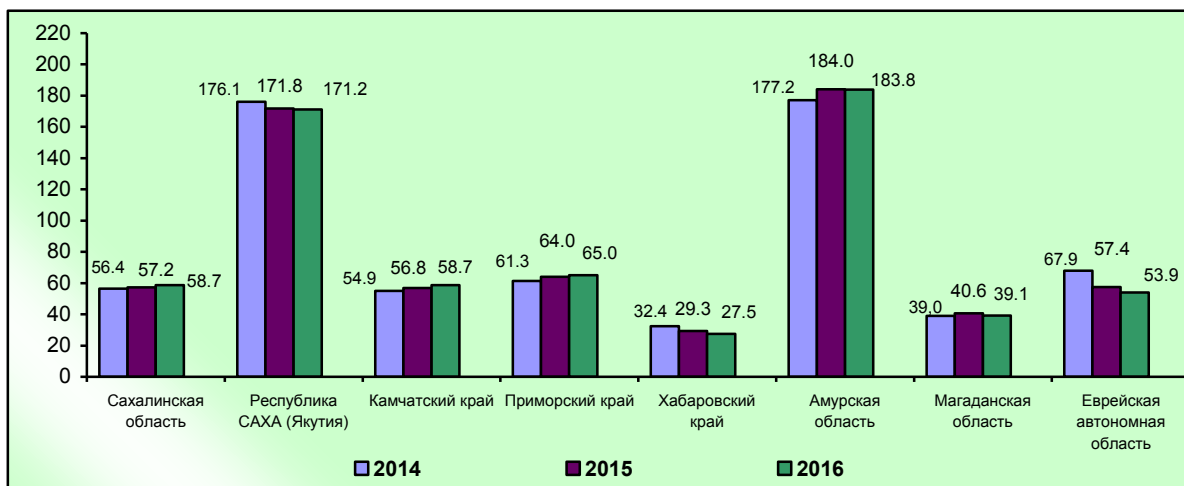

**ПРОИЗВОДСТВО ЯИЦ НА ДУШУ НАСЕЛЕНИЯ
ПО ДАЛЬНЕВОСТОЧНОМУ ФЕДЕРАЛЬНОМУ ОКРУГУ**
(штук)

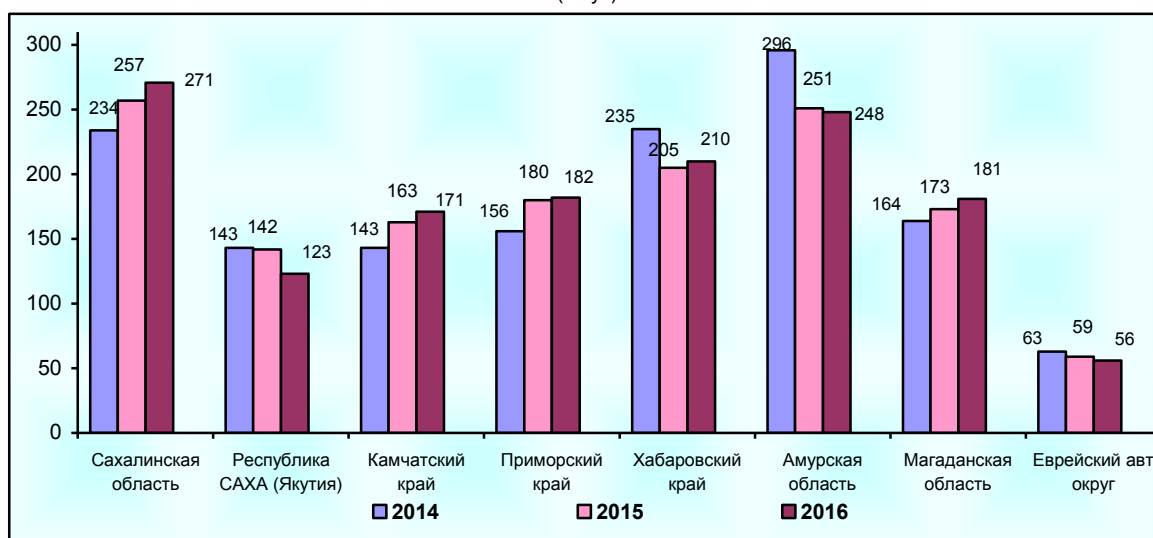

ЛЕСОЗАГОТОВКИ

ОСНОВНЫЕ ПОКАЗАТЕЛИ РАБОТЫ ОРГАНИЗАЦИЙ ПО ВИДУ ДЕЯТЕЛЬНОСТИ «ЛЕСОЗАГОТОВКИ»

	2012	2013	2014	2015	2016
Число организаций, единиц ¹⁾	70	58	51	47	40
Объем отгруженной продукции (работ, услуг) ²⁾ , млн. рублей	614,4	652,8	1179,5	740,1	644,1
Индекс производства, в процентах к предыдущему году	116,8	112,0	107,4	... ³⁾	... ³⁾
Среднегодовая численность работников организаций, человек	426	404	335	297	225
Сальдированный финансовый результат (прибыль минус убыток) организаций ⁴⁾ , млн. руб.	68,7	25,7	29,9	-34,1	10,0
Рентабельность (убыточность) проданных товаров, продукции, работ, услуг ⁴⁾ , процентов	-30,0	7,9	3,0	-10,1	4,2

¹⁾ По данным государственной регистрации.

²⁾ По данным срочной отчетности.

³⁾ Отменены для публикации и предоставления сторонним пользователям согласно указанию Росстата от 03.12.2015г. №03-03-4/6643-ТО.

⁴⁾ По данным годовой бухгалтерской (финансовой) отчетности. Знак (-) означает убыток (убыточность).

ПРОИЗВОДСТВО ДРЕВЕСИНЫ НЕОБРАБОТАННОЙ

	2012	2013	2014	2015	2016
Древесина необработанная, тыс. плотных м ³	242,5	277,9	303,4	303,5	255,9



СТРОИТЕЛЬСТВО

Деятельность строительных организаций

Материально-техническая база строительства

Жилищное и социально-культурное строительство



В разделе представлена статистика деятельности строительных и проектно-изыскательских организаций: число строительных организаций, объем работ, выполненных по договорам строительного подряда. Публикуется информация о наличии основных фондов, жилищном и социально-культурном строительстве.

ЧИСЛО СТРОИТЕЛЬНЫХ ОРГАНИЗАЦИЙ
(на конец года)

Годы	Число строительных организаций - всего	в том числе с численностью работников до 100 человек
2012	1166	1136
2013	1291	1259
2014	1534	1491
2015	1190	...
2016 ¹⁾	1636	...

¹⁾ Данные предварительные

ЧИСЛО СТРОИТЕЛЬНЫХ ОРГАНИЗАЦИЙ ПО ФОРМАМ СОБСТВЕННОСТИ
(на конец года)

	2012	2013	2014	2015	2016
Число строительных организаций – всего					
Всего	1166	1291	1534	1190	1636
в том числе по формам собственности:					
государственная	7	9	8	10	10
муниципальная	2	2	6	2	1
частная	1131	1252	1483	1160	1608
смешанная российская	4	4	8	3	2
иностранная	10	11	12	7	9
прочие	12	13	17	8	6
из них с численностью работников до 100 человек					
Всего	1136	1259	1491
из них по формам собственности:					
государственная	6	6	6
муниципальная	2	2	6
частная	1106	1227	1453
смешанная российская	4	4	4
иностранная	8	9	9
прочие	10	11	13

ОБЪЕМ РАБОТ, ВЫПОЛНЕННЫЙ ПО ВИДУ ДЕЯТЕЛЬНОСТИ «СТРОИТЕЛЬСТВО»

	2012	2013	2014	2015 ¹⁾	2016 ¹⁾
Млн. руб. (в фактически действовавших ценах)	77259,9	75081,9	71861,8	91996,5	73690,6
В процентах к предыдущему году (в сопоставимых ценах)	96,0	91,9	84,3	116,0	79,7

¹⁾ Данные предварительные

**ОБЪЕМ РАБОТ, ВЫПОЛНЕННЫХ ПО ВИДУ ДЕЯТЕЛЬНОСТИ «СТРОИТЕЛЬСТВО»
ОРГАНИЗАЦИЯМИ РАЗЛИЧНЫХ ФОРМ СОБСТВЕННОСТИ**
(в фактически действовавших ценах)

	2012	2013	2014	2015 ¹⁾	2016 ¹⁾
	Миллионов рублей				
По организациям всех форм собственности	77259,9	75081,9	71861,8	91996,5	73690,6
в том числе по формам собственности:					
государственная	2671,5	3569,7	1045,5	1218,1	1768,5
муниципальная	111,6	228,9	209,8	141,9	221,1
частная	68447,1	67624,2	61406,5	77594,3	59247,3
смешанная российская	390,9	60,0	-	755,6	73,7
совместная российская и иностранная	1953,0	1589,9	4234,1	5189,5	3758,2
иностранная	3685,8	2009,2	4965,9	7097,1	8621,8
	В процентах к итогу				
По организациям всех форм собственности	100	100	100	100	100
в том числе по формам собственности:					
государственная	3,5	4,7	1,5	1,3	2,4
муниципальная	0,1	0,3	0,3	0,2	0,3
частная	88,6	90,1	85,4	84,3	80,4
смешанная российская	0,5	0,1	-	0,8	0,1
совместная российская и иностранная	2,5	2,1	5,9	5,7	5,1
иностранная	4,8	2,7	6,9	7,7	11,7

¹⁾ Данные предварительные

**СТРУКТУРА ЗАТРАТ НА ПРОИЗВОДСТВО РАБОТ ПО ВИДУ ДЕЯТЕЛЬНОСТИ «СТРОИТЕЛЬСТВО»
В СТРОИТЕЛЬНЫХ ОРГАНИЗАЦИЯХ**
(по фактической себестоимости, в процентах к итогу)

	2012	2013	2014	2015	2016
Все затраты	100	100	100	100	100
в том числе по элементам:					
материальные затраты	51,5	47,8	51,7	60,0	52,0
расходы на оплату труда	24,5	21,7	21,8	17,8	20,4
страховые взносы в ПФ, ФСС, ТФОМС	5,9	5,5	5,2	4,6	4,2
амортизация основных фондов	3,1	2,7	2,3	3,0	2,2
прочие затраты	15,0	22,3	19,0	14,6	21,2

МАТЕРИАЛЬНО-ТЕХНИЧЕСКАЯ БАЗА СТРОИТЕЛЬСТВА**СТРУКТУРА ОСНОВНЫХ ФОНДОВ В СТРОИТЕЛЬНЫХ ОРГАНИЗАЦИЯХ**

(по коммерческим организациям без субъектов малого предпринимательства; по полной учетной стоимости с учетом переоценки, на конец года; в процентах)

	2012	2013	2014	2015	2016
Основные фонды – всего	100	100	100	100	100
в том числе:					
здания, сооружения	30,0	31,0	26,1	29,1	22,7
машины и оборудование	46,8	42,4	43,7	38,1	41,8
транспортные средства	21,1	24,6	28,0	28,8	32,7
производственный и хозяйственный инвентарь	2,1	2,0	2,2	3,9	2,8
объекты, относящиеся к интеллектуальной собственности продуктам интеллектуальной деятельности	-	0,0	0,0	0,0	0,0
другие, не перечисленные выше виды материальных основных фондов	-	0,0	-	0,1	-

ВВОД В ДЕЙСТВИЕ ОСНОВНЫХ ФОНДОВ ПО ФОРМАМ СОБСТВЕННОСТИ

(по коммерческим организациям без субъектов малого предпринимательства, в процентах по итогу)

	2012	2013	2014	2015	2016
Все предприятия	100	100	100	100	100
в том числе по формам собственности:					
государственная	14,8	3,0	3,0	4,6	15,5
муниципальная	0,0	-	-	-	0,0
частная	68,5	87,8	83,5	88,2	76,4
смешанная российская	1,0	-	-	-	-
иностранная	4,0	1,0	1,7	4,2	5,3
смешанная с совместным российским и иностранным участием	11,7	8,2	11,8	3,0	2,8

СОСТОЯНИЕ ПАРКА ОСНОВНЫХ СТРОИТЕЛЬНЫХ МАШИН

(на конец года)

	Удельный вес машин с истекшим сроком службы в общем количестве машин, процентов				
	2012	2013	2014	2015	2016
Экскаваторы одноковшовые	38,8	41,9	33,3	34,6	35,8
Скреперы	100	-	100	-	-
Бульдозеры	50,6	51,6	47,2	47,1	49,0
Краны башенные	83,3	80,0	20,0	7,1	15,8
Краны на пневмоколесном ходу	43,2	40,9	21,1	36,8	43,9
Краны на автомобильном ходу	55,7	53,0	30,4	34,6	47,2
Краны на гусеничном ходу	50,0	46,7	33,3	47,1	50,0
Автогрейдеры	45,4	44,0	37,0	36,7	34,6
Тракторы	68,9	68,7	62,3	53,8	49,4

ЖИЛИЩНОЕ И СОЦИАЛЬНО-КУЛЬТУРНОЕ СТРОИТЕЛЬСТВО

ЖИЛИЩНОЕ СТРОИТЕЛЬСТВО

ВВОД В ДЕЙСТВИЕ ЖИЛЫХ ДОМОВ
(тысяч квадратных метров общей площади)

	Всего построено	из них	Удельный вес домов в общем вводе, процентов
		населением за свой счет	населением за свой счет
2012	215,0	90,6	42,1
2013	291,2	114,6	39,4
2014	304,5	103,0	33,8
2015	312,1	108,0	34,6
2016	333,9	143,2	42,9

ВВОД В ДЕЙСТВИЕ ЖИЛЫХ ДОМОВ
В ГОРОДАХ И ПОСЕЛКАХ ГОРОДСКОГО ТИПА И СЕЛЬСКОЙ МЕСТНОСТИ
(тысяч квадратных метров общей площади)

	Всего построено		в том числе населением за свой счет и с помощью кредитов	
	в городах и поселках городского типа	в сельской местности	в городах и поселках городского типа	в сельской местности
2012	168,4	46,6	72,9	17,7
2013	206,7	84,5	88,3	26,3
2014	188,5	116,0	81,7	21,3
2015	226,5	85,6	76,3	31,7
2016	229,2	104,7	97,7	45,5

ВВОД В ДЕЙСТВИЕ ЖИЛЫХ ДОМОВ
ОРГАНИЗАЦИЯМИ РАЗЛИЧНЫХ ФОРМ СОБСТВЕННОСТИ¹⁾

	2012	2013	2014	2015	2016
	Тысяч квадратных метров общей площади				
Всего введено в действие жилых домов	215,0	291,2	304,5	312,1	333,9
в том числе по формам собственности:					
государственная	20,8	8,2	8,6	5,7	2,8
муниципальная	28,7	57,0	47,2	35,8	63,9
частная	151,8	220,0	247,2	253,3	259,1
из нее населением за счет собственных и заемных средств	90,6	114,6	103,0	108,0	143,2
смешанная российская	6,7	-	1,5	-	1,9
совместная российская и иностранная	-	6,0	-	17,3	6,2
иностранная	7,0	-	-	-	-

продолжение

	2012	2013	2014	2015	2016
Удельный вес в общем объеме ввода, процентов					
Всего введено в действие жилых домов	100	100	100	100	100
в том числе по формам собственности:					
государственная	9,7	2,8	2,8	1,8	0,8
муниципальная	13,3	19,6	15,5	11,5	19,1
частная	70,6	75,5	81,2	81,2	77,6
из нее населением за счет собственных и заемных средств	42,1	39,3	33,8	34,6	42,9
смешанная российская	3,1	-	0,5	-	0,6
совместная российская и иностранная	-	2,1	-	5,5	1,9
иностранная	3,3	-	-	-	-

¹⁾ Несоответствие баланса строк объясняется округлением

ЧИСЛО ПОСТРОЕННЫХ КВАРТИР И ИХ СРЕДНИЙ РАЗМЕР

	2012	2013	2014	2015	2016
Предприятиями и организациями всех форм собственности					
Число квартир, единиц	2124	3149	3800	3523	3536
Их средний размер, кв. метров общей площади	59,8	56,1	53,0	57,9	53,9
из них по видам квартир в процентах от общего ввода:					
однокомнатные	35,6	34,7	30,7	24,7	29,9
двухкомнатные	42,4	45,4	48,2	49,4	51,1
трехкомнатные	20,9	19,0	20,2	25,3	17,9
четырёхкомнатные и более	1,1	0,9	0,9	0,6	1,1
Индивидуальными застройщиками					
Число квартир, единиц	507	654	610	697	788
Их средний размер, кв. метров общей площади	178,6	175,2	168,8	154,9	181,7

НЕ ЗАВЕРШЕННЫЕ СТРОИТЕЛЬСТВОМ ЖИЛЫЕ ДОМА

	2012	2013	2014	2015	2016
Число не завершённых строительством жилых домов, единиц	19	21	18	21	22
Их общая площадь, тыс. квадратных метров	45,7	15,2	25,1	46,1	61,9

ВВЕДЕНО В ДЕЙСТВИЕ ЖИЛЫХ ДОМОВ ПО ДАЛЬНЕВОСТОЧНОМУ ФЕДЕРАЛЬНОМУ ОКРУГУ

кв. метров общей площади на 1000 человек населения

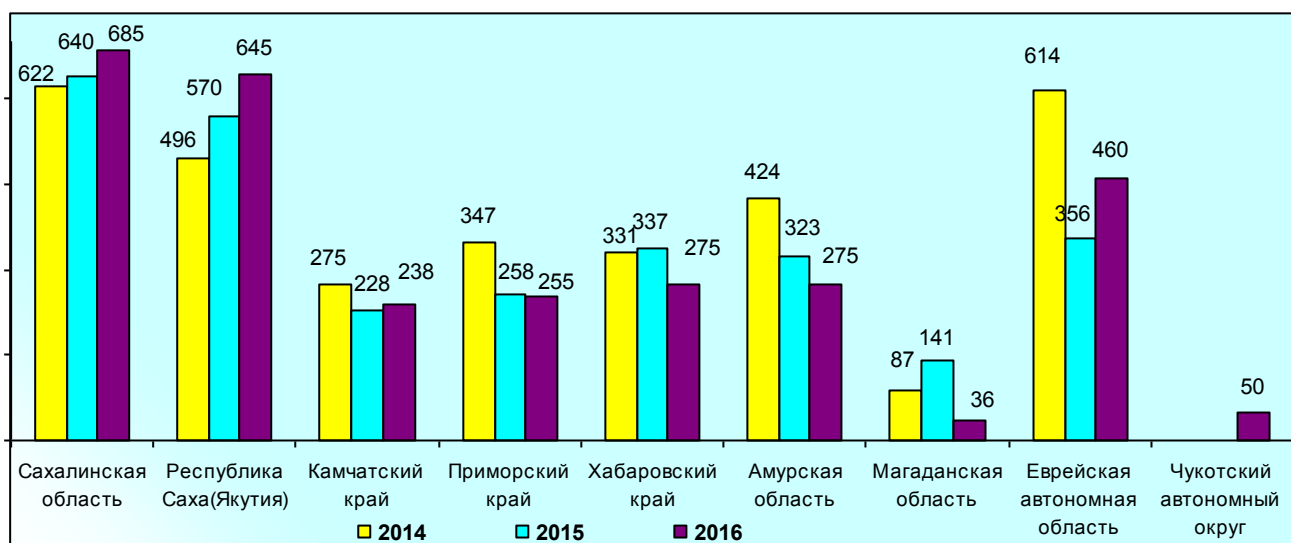

СОЦИАЛЬНО-КУЛЬТУРНОЕ СТРОИТЕЛЬСТВО

ВВОД В ДЕЙСТВИЕ ОБЪЕКТОВ СОЦИАЛЬНО-КУЛЬТУРНОГО НАЗНАЧЕНИЯ

Года	Общеобразовательные учреждения, ученических мест	Дошкольные учреждения, мест	Больничные учреждения, коек	Амбулаторно-поликлинические учреждения, посещений в смену	Учреждения культуры клубного типа, мест
2012	-	630	-	-	-
2013	-	680	-	25	60
2014	800	950	25	175	-
2015	-	840	150	100	20
2016	300	730	170	370	739

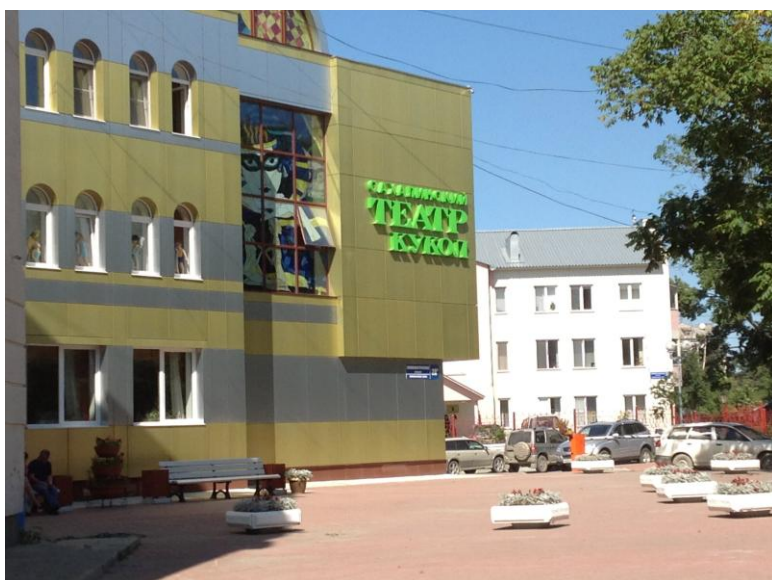

ТРАНСПОРТ И СВЯЗЬ

Грузовые перевозки

Пассажирские перевозки

*Материально-техническая
база транспорта*

*Аварийность
на транспорте*

Связь



В разделе представлены данные о работе транспорта, развитии предпринимательства на транспорте, деятельности предприятий связи, развитии их материально-технической базы. Федеральным планом статистических работ, утвержденным распоряжением Правительства РФ от 6 мая 2008г. № 671-р с изменениями и дополнениями, не предусмотрено формирование информации по перевозочной деятельности водного, трубопроводного, воздушного транспорта в разрезе субъектов РФ.

ОСНОВНЫЕ ПОКАЗАТЕЛИ ТРАНСПОРТА

	2012	2013	2014	2015	2016
Эксплуатационная длина железнодорожных путей общего пользования, км	835,2	835,2	835,2	835,2	835,2
Протяженность автомобильных дорог с твердым покрытием (включая дороги необщего пользования), км ¹⁾	2065,5	2132,0	2181,6	2170,3	2236,5
в том числе: общего пользования ¹⁾	1776,7	1831,6	1889,6	1977,8	2043,4
Перевезено грузов транспортом общего пользования, тыс. тонн:					
железнодорожным	2341,0	1608,0	1290,0	-	-
автомобильным ²⁾	3378,6	7205,8	6403,5	6993,2	6863,9
морским	2871,9	2541,8	2442,4	-	-
Грузооборот транспорта общего пользования, млн. т-км:					
железнодорожного	604,5	390,6	370,6	-	-
автомобильного ²⁾	202,3	296,5	330,3	273,7	293,6
морского	3587,3	3860,9	3629,0	-	-
Перевезено пассажиров транспортом общего пользования, тыс. человек:					
железнодорожным	798,0	749,0	716,0	-	-
автомобильным ²⁾	28044,7	28369,3	18944,2	20640,5	31912,1
морским	70,2	66,9	70,0	-	-
Пассажиروоборот транспорта общего пользования, млн. пассажиرو-км:					
железнодорожного	253,5	232,0	217,3	-	-
автомобильного ²⁾	280,1	288,4	201,8	227,0	286,5
морского	21,2	20,6	22,0	-	-

¹⁾ С 2012г. включая протяженность улиц.

²⁾ Здесь и далее по предприятиям всех видов деятельности на коммерческой основе.

ГРУЗОВЫЕ ПЕРЕВОЗКИ

ПЕРЕВОЗКИ ГРУЗОВ ПО ВИДАМ ТРАНСПОРТА ОБЩЕГО ПОЛЬЗОВАНИЯ
(тысяч тонн)

	2012	2013	2014	2015	2016
Транспорт - всего	11411,8	14120,9	12758,9	-	-
из него:					
железнодорожный	2341,0	1608,0	1290,0	1137,0	1058,0
автомобильный ²⁾	3378,6	7205,8	6403,5	6993,2	6863,9
морской	2871,9	2541,8	2442,4	-	-

ГРУЗОБОРОТ ПО ВИДАМ ТРАНСПОРТА ОБЩЕГО ПОЛЬЗОВАНИЯ
(млн. т-км)

	2012	2013	2014	2015	2016
Транспорт - всего	5866,7	5990,5	5688,0	-	-
из него:					
железнодорожный	604,5	390,6	370,6	-	-
автомобильный ²⁾	202,3	296,5	330,3	273,7	293,6
морской	3587,3	3860,9	3629,0	-	-

ПАССАЖИРСКИЕ ПЕРЕВОЗКИ

ПЕРЕВОЗКИ ПАССАЖИРОВ ПО ВИДАМ ТРАНСПОРТА ОБЩЕГО ПОЛЬЗОВАНИЯ
(миллионов человек)

	2012	2013	2014	2015	2016
Транспорт:					
железнодорожный	0,8	0,7	0,7	-	-
автомобильный ²⁾	28,0	28,4	18,9	20,6	31,9
морской	0,07	0,07	0,07	-	-

ПАССАЖИРОБОРОТ ПО ВИДАМ ТРАНСПОРТА ОБЩЕГО ПОЛЬЗОВАНИЯ
(миллионов пассажиро-километров)

	2012	2013	2014	2015	2016
Транспорт:					
железнодорожный	253,5	232,0	217,3	-	-
автомобильный ²⁾	280,1	288,4	201,8	227,0	286,5
морской	21,2	20,6	22,0	-	-

МАТЕРИАЛЬНО-ТЕХНИЧЕСКАЯ БАЗА ТРАНСПОРТА

ЧИСЛО АВТОБУСОВ
(на конец года) ¹⁾

	2012	2013	2014	2015	2016
На 100000 человек населения, штук	196	207	207	197	-

¹⁾ По организациям, не относящихся к субъектам малого предпринимательства.

ЧИСЛО СОБСТВЕННЫХ ЛЕГКОВЫХ АВТОМОБИЛЕЙ
(на конец года)

	2012	2013	2014	2015	2016
На 1000 человек населения, штук	305	319	332	326	317

ГУСТОТА АВТОМОБИЛЬНЫХ ДОРОГ ОБЩЕГО ПОЛЬЗОВАНИЯ С ТВЕРДЫМ ПОКРЫТИЕМ
(на конец года)

	2012	2013	2014	2015	2016
На 1000 квадратных километров территории, км	20,4	21,0	21,7	22,7	23,4

**ЧИСЛО СОБСТВЕННЫХ ЛЕГКОВЫХ АВТОМОБИЛЕЙ НА 1000 ЧЕЛОВЕК НАСЕЛЕНИЯ
ПО ДАЛЬНЕВОСТОЧНОМУ ФЕДЕРАЛЬНОМУ ОКРУГУ**
(на конец года; штук)

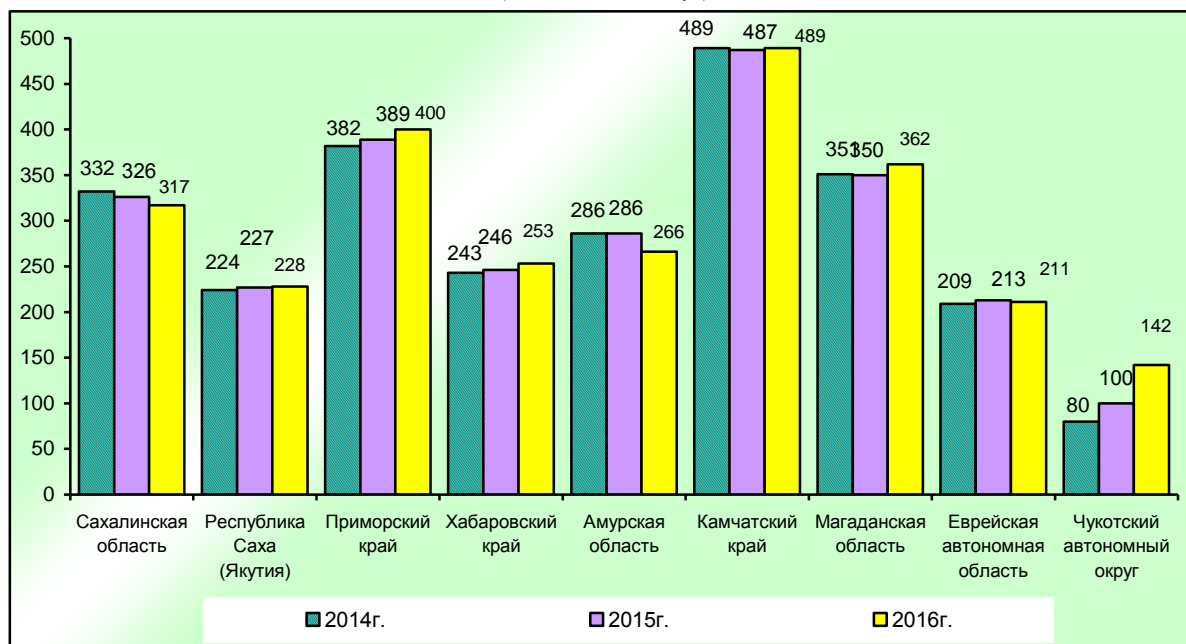

АВАРИЙНОСТЬ НА ТРАНСПОРТЕ

ЧИСЛЕННОСТЬ ПОСТРАДАВШИХ В ДОРОЖНО-ТРАНСПОРТНЫХ ПРОИСШЕСТВИЯХ НА АВТОМОБИЛЬНОМ ТРАНСПОРТЕ (человек)

	2012	2013	2014	2015	2016
Количество ДТП	760	884	820	808	790
Погибло	120	112	130	108	92
Ранено	1042	1156	1116	1005	1019

ДИНАМИКА ДОРОЖНО-ТРАНСПОРТНЫХ ПРОИСШЕСТВИЙ И ЧИСЛА ПОСТРАДАВШИХ НА АВТОМОБИЛЬНОМ ТРАНСПОРТЕ ПО ДАЛЬНЕВОСТОЧНОМУ ФЕДЕРАЛЬНОМУ ОКРУГУ в 2016 году

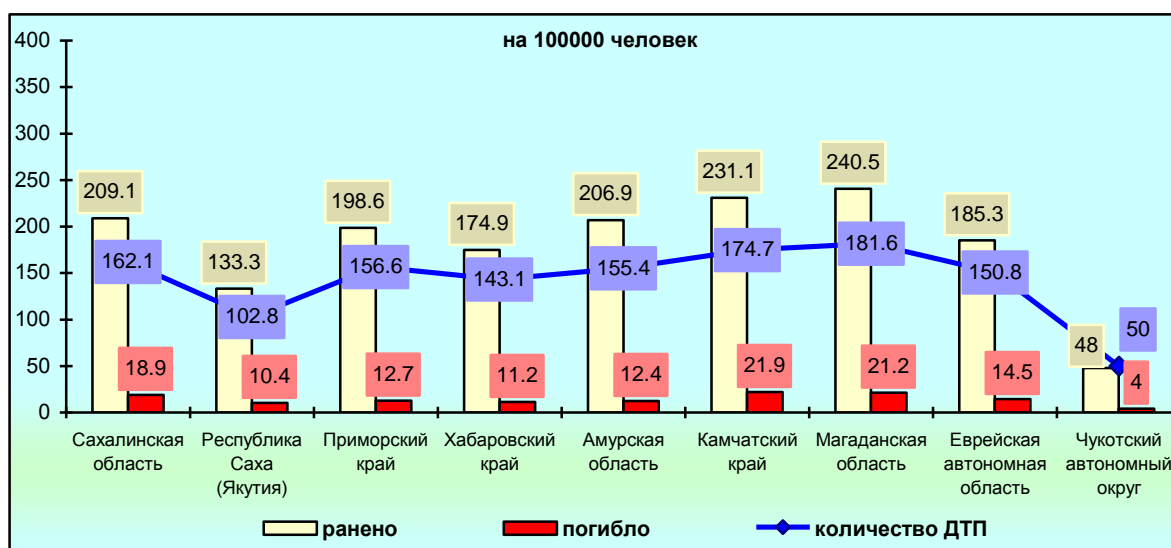

СВЯЗЬ

(По данным Министерства связи и массовых коммуникаций РФ)

ОСНОВНЫЕ ПОКАЗАТЕЛИ СВЯЗИ ОБЩЕГО ПОЛЬЗОВАНИЯ

	2012	2013	2014	2015	2016
Количество объектов (отделений, пунктов связи) по оказанию услуг почтовой связи, телеграфной, междугородной и международной связи, услуги доступа в интернет, единиц	375	350
в том числе в сельской местности	225	214
Доходы от услуг связи, млн. рублей	8439,2	8576,9	8397,6	8335,0	8133,0
Перевезено почты воздушным транспортом, тыс. тонн	0,03	0,03	0,09	0,04	-
Отправлено:					
письменной корреспонденции, млн.	6,6	5,9	5,2	-	-
газет и журналов, млн.	0,5	0,7	0,5	-	-
посылок, тыс.	116,9	105,3	100,8	-	-
денежных переводов и пенсионных выплат, млн.	2,4	2,3	2,1	-	-
телеграмм, млн.	0,11	0,09	0,07	-	-
Число телефонных аппаратов (включая таксофоны всех типов) телефонной сети общего пользования или имеющих на нее выход - всего, тыс.	193,2	187,5	236,3	-	-

ДОХОДЫ ОТ УСЛУГ СВЯЗИ ПО ВИДАМ

(в фактически действовавших ценах; млн. рублей)

	2012	2013	2014	2015	2016
Связь - всего	8439,2	8576,9	8397,6	8335,0	8133,0
в том числе:					
почтовая	604,7	621,6	549,5	579,8	593,5
спецсвязь	-	-	60,3	59,9	60,7
документальная электросвязь	1397,4	1473,1	2442,6	2658,8	2809,2
междугородная, внутризонавая и международная телефонная связь	533,5	461,3	416,3	383,9	273,6
местная телефонная связь в городской и сельской местности	884,8	835,9	764,3	767,1	704,6
проводное вещание	0,0	0,0	0,0	4,6	3,0
радиосвязь, радиовещание, телевидение и спутниковая связь	470,4	402,3	330,6	292,3	294,7
подвижная связь	3985,5	4030,6	3159,4	2939,8	2677,2
присоединение и пропуск трафика от соединений, предоставленных с использованием всех типов таксофонов	0,0	0,0	0,0	0,0	0,0
взаимодействие операторов почтовой связи с операторами электросвязи	-	-	0,9	0,8	1,4

НАЛИЧИЕ КВАРТИРНЫХ ТЕЛЕФОННЫХ АППАРАТОВ СЕТИ ОБЩЕГО ПОЛЬЗОВАНИЯ

(на конец года; в расчете на 1000 человек населения; штук)

	2012	2013	2014	2015	2016
Городское население	273,5	259,3	239,7	206,4	197,1
Сельское население	180,8	172,5	158,3	141,4	138,0

ТОРГОВЛЯ И УСЛУГИ НАСЕЛЕНИЮ

Розничная торговля

Оптовая торговля

Услуги населению



Раздел представляет статистику розничной, оптовой торговли и потребительского рынка услуг. Показатели в стоимостном выражении представлены в фактически действовавших ценах. Публикуются статистические данные, характеризующие деятельность организаций розничной торговли. Состояние розничной торговли иллюстрируют данные об обороте розничной торговли, индексах его физического объема и товарной структуре. Приведена информация о продаже основных продовольственных и непродовольственных товаров, качестве товаров, поступающих на потребительский рынок. Содержатся статистические данные о продаже товаров (продукции) промышленными предприятиями и организациями оптовой торговли, запасах товаров (продукции) в предприятиях промышленности, организациях оптовой и розничной торговли.

Помещена информация об объеме платных услуг населению в целом и по отдельным видам услуг. Динамику объема платных услуг населению характеризуют индексы физического объема, исчисленные путем сопоставления его величины за отчетный и базисный периоды с учетом снятия инфляционной составляющей с помощью индекса потребительских цен на услуги.

РОЗНИЧНАЯ ТОРГОВЛЯ

ОБОРОТ РОЗНИЧНОЙ ТОРГОВЛИ (в фактически действовавших ценах)

Годы	Миллионов рублей	В процентах к предыдущему году (в сопоставимых ценах)
2012	103393,4	101,4
2013	112666,5	101,8
2014	122551,3	100,7
2015	132950,3	96,1
2016	134731,7	95,8

ОБОРОТ РОЗНИЧНОЙ ТОРГОВЛИ в 2016г.

Кварталы	Млн. руб.	В процентах к соответствующему периоду 2015г.		Кварталы	Млн. руб.	В процентах к соответствующему периоду 2015г.	
		в фактически действовавших ценах	в сопоставимых ценах			в фактически действовавших ценах	в сопоставимых ценах
I	32817,4	101,7	95,7	III	33824,3	99,5	94,4
II	33207,6	103,0	97,1	IV	34882,3	101,3	96,0

ОБОРОТ РОЗНИЧНОЙ ТОРГОВЛИ ПО ФОРМАМ ТОРГОВЛИ

Годы	Всего	в том числе	
		Торгующие организаций и индивидуальных предпринимателей, реализующих товары вне рынка	Розничные рынки и ярмарки
Миллионов рублей			
2012	103393,4	101691,6	1701,8
2013	112666,5	110492,0	2174,5
2014	122551,3	120469,7	2081,6
2015	132950,3	130577,9	2372,4
2016	134731,7	131676,7	3055,0
В процентах к итогу			
2012	100	98,4	1,6
2013	100	98,1	1,9
2014	100	98,3	1,7
2015	100	98,2	1,8
2016	100	97,7	2,3

продолжение

Годы	Всего	в том числе	
		Торгующие организаций и индивидуальных предпринимателей, реализующих товары вне рынка	Розничные рынки и ярмарки
В процентах к предыдущему году (в сопоставимых ценах)			
2012	101,4	102,2	70,0
2013	101,8	101,5	119,4
2014	100,7	100,9	88,6
2015	96,1	96,0	100,9
2016	95,8	95,3	121,7

ОБОРОТ РОЗНИЧНОЙ ТОРГОВЛИ НА ДУШУ НАСЕЛЕНИЯ

Годы	Рублей			В процентах к предыдущему году (в сопоставимых ценах)		
	всего	в том числе		всего	в том числе	
		пищевые продукты, включая напитки и табачные изделия	непродовольственные товары		пищевые продукты, включая напитки и табачные изделия	непродовольственные товары
2012	209149	104727	104422	101,7	99,7	104,0
2013	228920	114682	114238	102,2	102,2	102,3
2014	250253	128839	121414	101,2	101,2	101,2
2015	272527	143818	128709	96,4	95,3	97,6
2016	276476	143212	133264	95,9	94,4	97,6

**ИНДЕКСЫ ФИЗИЧЕСКОГО ОБЪЕМА ОБОРОТА РОЗНИЧНОЙ ТОРГОВЛИ
(в сопоставимых ценах; в процентах к предыдущему году)**

	2012	2013	2014	2015	2016
Оборот розничной торговли - всего	101,4	101,8	100,7	96,1	95,8
в том числе:					
пищевые продукты, включая напитки и табачные изделия	99,4	101,7	100,7	94,9	94,3
алкогольные напитки	94,4	87,5	80,6	95,5	-
непродовольственные товары	103,6	101,9	100,7	97,3	97,5

**РАСПРЕДЕЛЕНИЕ ОБОРОТА РОЗНИЧНОЙ ТОРГОВЛИ
ПО ФОРМАМ СОБСТВЕННОСТИ**

Годы	Оборот розничной торговли - всего	Распределение оборота розничной торговли по формам собственности	
		негосударственная	государственная и муниципальная
Миллионов рублей			
2012	103393,4	100391,1	3002,3
2013	112666,5	109438,0	3228,5
2014	122551,3	119189,7	3361,6
2015	132950,3	128923,1	4027,2
2016	134731,7	130200,6	4531,1
В процентах к итогу			
2012	100	97,1	2,9
2013	100	97,1	2,9
2014	100	97,3	2,7
2015	100	97,0	3,0
2016	100	96,6	3,4

ТОВАРНАЯ СТРУКТУРА ОБОРОТА РОЗНИЧНОЙ ТОРГОВЛИ
 (в процентах к итогу)

	2012	2013	2014	2015	2016
Все товары	100	100	100	100	100
пищевые продукты, включая напитки и табачные изделия	50,1	50,1	51,5	52,8	51,8
из них:					
Мясо (включая мясо домашней птицы и дичи), продукты и консервы из мяса	7,8	7,2	7,4	7,2	7,3
Рыба и морепродукты	1,3	1,1	1,1	1,3	1,2
Животные масла	0,4	0,5	0,4	0,4	0,5
Растительные масла	0,5	0,5	0,4	0,4	0,4
Молочные продукты	3,1	3,0	2,9	3,1	3,3
Сыры жирные	0,6	0,7	0,7	0,7	0,8
Яйцо птицы	1,0	1,0	1,0	1,0	1,0
Сахар	0,8	0,7	0,6	0,8	0,8
Кондитерские изделия	3,1	3,2	2,9	3,6	3,5
Хлеб и хлебобулочные изделия	2,1	2,0	1,8	1,9	1,9
Чай	0,4	0,3	0,4	0,4	0,4
Свежий картофель	0,6	0,6	0,6	0,7	0,7
Свежие овощи	1,7	1,7	1,6	1,6	2,0
Свежие фрукты	1,8	1,9	2,0	2,2	2,3
Алкогольные напитки	11,5	10,5	9,8	9,7	-
Непродовольственные товары	49,9	49,9	48,5	47,2	48,2
из них:					
Ткани	0,1	0,1	0,0	0,0	0,04
Верхняя одежда	5,4	5,7	5,8	5,7	5,7
Нательное бельё	0,5	0,5	0,6	0,6	0,6
Одежда из меха	0,1	0,1	0,1	0,1	0,1
Чулочно-носочные изделия	0,1	0,1	0,2	0,2	0,2
Обувь кожаная	2,2	2,1	1,8	1,8	1,8
Синтетические чистящие, моющие и полирующие средства	0,6	0,6	0,6	0,6	0,6
Туалетное и хозяйственное мыло	0,2	0,2	0,2	0,2	0,2
Косметические и парфюмерные средства	1,4	1,4	1,8	1,9	2,0
Компьютеры в полной комплектации	0,8	0,7	0,7	0,8	0,9
Мобильные телефоны	0,6	0,6	0,6	0,6	0,7
Телевизоры	0,6	0,6	0,6	0,7	0,9
Видеомагнитофоны	0,1	0,1	0,1	0,0	0,0
Холодильники и морозильники	0,4	0,4	0,4	0,5	0,4
Стиральные машины	0,2	0,2	0,2	0,2	0,2
Велосипеды и мотовелосипеды	0,1	0,1	0,1	0,1	0,1
Мебель бытовая	2,0	2,0	1,9	1,5	1,4
Напольные покрытия, ковры и ковровые изделия	0,3	0,2	0,2	0,2	0,1
Строительные материалы	1,9	1,8	1,5	1,6	1,6
Ювелирные изделия из драгоценных металлов и камней	0,8	0,8	0,7	0,7	0,6
фармацевтические, медицинские и ортопедические товары	3,7	3,8	3,4	3,6	3,6
из них лекарственные средства	3,2	3,1	2,9	3,1	3,1
Книги, газеты, журналы	0,4	0,3	0,3	0,3	0,3

РОЗНИЧНАЯ ПРОДАЖА АЛКОГОЛЬНЫХ НАПИТКОВ И ПИВА

	2012 ¹⁾	2013 ¹⁾	2014 ¹⁾	2015 ¹⁾	2016 ²⁾
Алкогольные напитки и пиво: в абсолютном алкоголе:					-
всего, тыс. дкл	594,0	558,7	545,4	552,7	
на душу населения, л	12,1	11,4	11,1	11,3	-
в натуральном выражении, тыс. дкл:					-
водка и ликероводочные изделия	843,2	737,6	655,7	631,8	
винодельческая продукция	367,1	353,6	393,9	430,3	-
коньяк	69,5	67,1	63,2	59,5	-
Шампанское и игристые вина	190,2	186,3	187,0	188,4	-
Пиво, кроме коктейлей пивных и напитков солодового	3769,4	3489,8	3755,0	4041,4	-

¹⁾ Данные приведены с учетом уточнения Росалкогольрегулированием информации об объемах содержания этилового спирта в алкогольной продукции.

²⁾ В соответствии с приказом Росстата от 06.07.2016г. № 327 форма 1-учет «Учет объема розничной продажи алкогольной продукции» утратила силу.

ОБОРОТ ОБЩЕСТВЕННОГО ПИТАНИЯ

(в фактически действовавших ценах)

Годы	Миллионов рублей	В процентах к (в сопоставимых ценах)		
		2005=100	2010=100	предыдущему году
2012	4476,5	139,8	80,9	96,6
2013	4542,6	139,9	80,9	100,1
2014	5191,5	154,2	89,2	110,2
2015	6061,5	162,1	93,7	105,1
2016	6784,7	168,3	97,3	103,8

СРЕДНЕСПСОЧНАЯ ЧИСЛЕННОСТЬ РАБОТНИКОВ
Организаций розничной торговли и общественного питания
(человек)

Годы	Всего	в том числе	
		в розничной торговле	в общественном питании
2012	9099	6717	2382
2013	9332	6945	2387
2014	9970	7203	2767
2015	9893	7166	2727
2016	9661	6894	2767

ИСТОЧНИКИ ПОСТУПЛЕНИЯ ТОВАРОВ В Организации розничной торговли

(по данным выборочных обследований; в процентах)

Годы	Поступило товаров - всего	в том числе от:		
		предприятий-изготовителей	организаций оптовой и оптово - посреднической розничной торговли, прочие организации	физических лиц
2012	100	33	50	17
2013	100	23	67	10
2014	100	31	58	11
2015	100	35	56	9
2016	100	29	64	7

ТОВАРНЫЕ ЗАПАСЫ В Организациях розничной торговли

(на конец года)

	2012	2013	2014	2015	2016
Товарные запасы, млн. рублей	1130,0	1293,1	1548,6	1927,6	2035,3
Уровень запасов, дней торговли	35	38	33	41	43

**КАЧЕСТВО ОТЕЧЕСТВЕННЫХ И ИМПОРТНЫХ ТОВАРОВ,
ПОСТУПИВШИХ НА ПОТРЕБИТЕЛЬСКИЙ РЫНОК ¹⁾**

	Забраковано и снижено в сортности, в процентах от объема проинспектированных товаров					
	2012		2013		2014	
	отечествен- ных товаров	импортных товаров	отечествен- ных товаров	импортных товаров	отечествен- ных товаров	импортных товаров
<i>Пищевые продукты, включая напитки и та- бачные изделия</i>						
Мясо всех видов	-	0,4	11,1	8,4	0,8	-
Рыба и рыбопродукты	2,4	-	-	-	5,8	-
Животные масла	3,2	-	38,5	-	1,8	-
Растительные масла	0,6	-	-	-	-	-
Цельномолочная продукция	5,6	-	47,3	-	9,0	-
Сыры	3,9	-	-	-	4,6	-
<i>Алкогольные напитки</i>						
Водка и ликероводочные изделия	-	-	-	-	-	-
Вино	-	-	-	-	-	-
Коньяк	-	-	-	-	-	-
Пиво	-	-	-	-	3,3	-
<i>Непродовольственные товары</i>						
Швейные изделия	-	0,8	-	10,2	-	3,3
Чулочно-носочные изделия	-	5,9	-	13,1	-	2,3
Обувь кожаная, текстильная	-	10,8	-	25,0	-	10,9
Парфюмерно-косметические товары	-	4,3	-	15,9	1,4	-
Мебель	-	28,2	-	-	-	-

	Забраковано и снижено в сортности, в процентах от объема проинспектированных товаров			
	2015		2016	
	отечественных товаров	импортных товаров	отечественных товаров	импортных товаров
Пищевые продукты, включая напитки и табачные изделия				
Мясо всех видов	0,8	-	0,6	-
Рыба и рыбопродукты	28,4	-	-	-
Животные масла	-	-	94,7	-
Растительные масла	-	-	-	-
Цельномолочная продукция	11,1	-	-	-
Сыры	-	-	-	-
Алкогольные напитки				
Водка и ликероводочные изделия	-	-	-	-
Винодельческая продукция	-	-	-	-
Коньяк	-	-	-	-
Пиво	-	-	-	-
Непродовольственные товары				
Швейные изделия	-	10,6	-	-
Чулочно-носочные изделия	-	3,3	-	-
Обувь кожаная,	-	9,0	-	100,0
Парфюмерно-косметические товары	-	-	-	-
Мебель бытовая	-	-	-	-

¹⁾ По данным Управления Федеральной службы по надзору в сфере защиты прав потребителей и благополучия человека по Сахалинской области.

**ОБОРОТ РОЗНИЧНОЙ ТОРГОВЛИ НА ДУШУ НАСЕЛЕНИЯ в 2016 году
ПО ДАЛЬНЕВОСТОЧНОМУ ФЕДЕРАЛЬНОМУ ОКРУГУ**
(рублей)

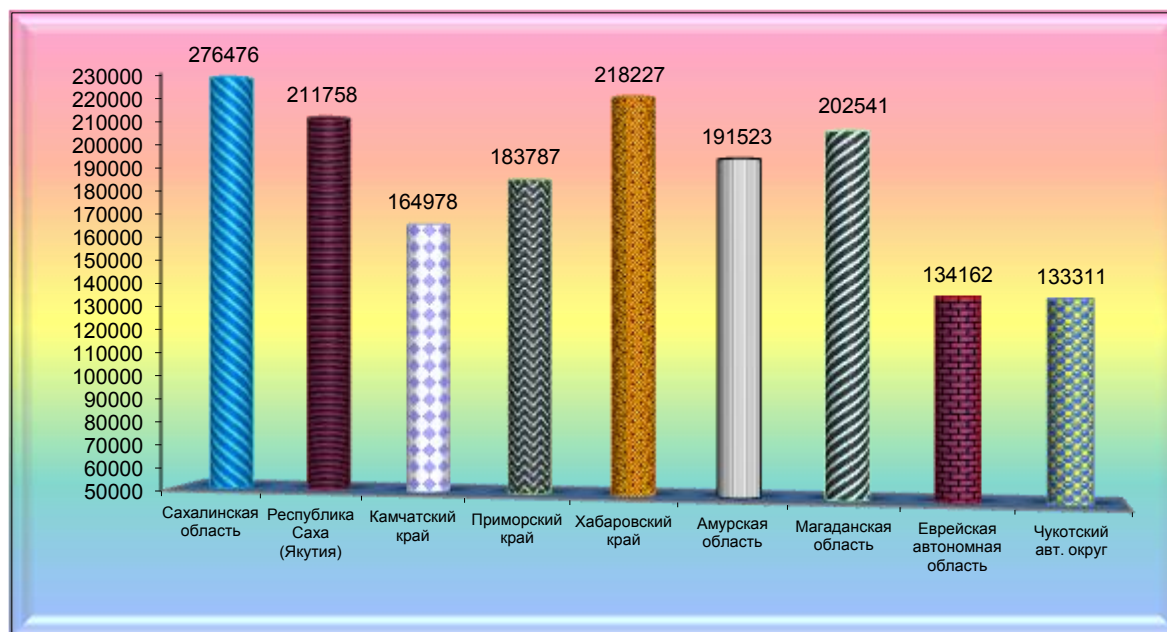

ОПТОВАЯ ТОРГОВЛЯ

ПРОДАЖА НА ОПТОВОМ РЫНКЕ ПРОДУКЦИИ (ТОВАРОВ)

	2012	2013	2014	2015	2016
Миллионов рублей					
Оборот оптовой торговли	61516,6	61453,3	82360,5	86712,9	104532,7
в том числе:					
Организации оптовой торговли	50610,7	50612,1	65265,4	71595,4	90094,2
предприятия других видов экономической деятельности	10905,9	10841,2	17095,1	15117,5	14438,5
В процентах к предыдущему году (в сопоставимых ценах)					
Оборот оптовой торговли	94,5	94,9	123,6	98,2	122,1
в том числе:					
Организации оптовой торговли	93,7	95,0	118,9	102,4	127,4
предприятия других видов экономической деятельности	98,3	94,4	145,4	82,5	96,7

СТРУКТУРА ОБОРОТА ОПТОВОЙ ТОРГОВЛИ ПО ФОРМАМ СОБСТВЕННОСТИ
(процентов)

	Государственная и муниципальная	Частная	Совместная Российская и иностранная собственность	Иностранная собственность
2012	1,3	87,6	4,6	6,5
2013	1,4	88,5	3,1	7,0

²⁾ Данные с 2014г. не разрабатываются в связи с исключением из Федерального плана статистических работ.

**ВЫВОЗ ВАЖНЕЙШИХ ВИДОВ ПРОДУКЦИИ ПРОИЗВОДСТВЕННО-ТЕХНИЧЕСКОГО НАЗНАЧЕНИЯ
В РЕГИОНЫ РОССИЙСКОЙ ФЕДЕРАЦИИ ПО ОРГАНИЗАЦИЯМ, СРЕДНЯЯ ЧИСЛЕННОСТЬ РАБОТНИКОВ КОТО-
РЫХ ПРЕВЫШАЕТ 15 ЧЕЛОВЕК (БЕЗ СУБЪЕКТОВ МАЛОГО ПРЕДПРИНИМАТЕЛЬСТВА)**

	2012	2013	2014	2015	2016
Газ горючий природный (газ естественный), млн. куб. м	1989,7	2322,2	2473,3	2388,2	1642,0
Уголь, тыс. тонн	47,3	-	36,5	0,0	208,1

**ВВОЗ ВАЖНЕЙШИХ ВИДОВ ПРОДУКЦИИ ПРОИЗВОДСТВЕННО-ТЕХНИЧЕСКОГО НАЗНАЧЕНИЯ
ИЗ РЕГИОНОВ РОССИЙСКОЙ ФЕДЕРАЦИИ ПО ОРГАНИЗАЦИЯМ, СРЕДНЯЯ ЧИСЛЕННОСТЬ РАБОТНИКОВ КОТО-
РЫХ ПРЕВЫШАЕТ 15 ЧЕЛОВЕК (БЕЗ СУБЪЕКТОВ МАЛОГО ПРЕДПРИНИМАТЕЛЬСТВА)**

	2012	2013	2014	2015
Автомобильный бензин, тыс. тонн	14,9
Дизельное топливо, тыс. тонн	-	-	-	-
Топочный мазут, тыс. тонн	-	-	-	-
Уголь, тыс. тонн	1467,3	705,7	371,1	965,2
Прокат черных металлов, тыс. тонн	-	-	-	-
Стальные трубы, тыс. тонн	2,2
Шины для грузовых автомобилей, тыс. штук	-	-	-	-
Шины для легковых автомобилей, тыс. штук	-	-	-	-
Цемент, тыс. тонн	49,5

**ВВОЗ ВАЖНЕЙШИХ ВИДОВ ПРОДУКЦИИ ПРОИЗВОДСТВЕННО-ТЕХНИЧЕСКОГО НАЗНАЧЕНИЯ
ИЗ РЕГИОНОВ РОССИЙСКОЙ ФЕДЕРАЦИИ ПО ОРГАНИЗАЦИЯМ, СРЕДНЯЯ ЧИСЛЕННОСТЬ РАБОТНИКОВ КОТО-
РЫХ ПРЕВЫШАЕТ 15 ЧЕЛОВЕК (БЕЗ СУБЪЕКТОВ МАЛОГО ПРЕДПРИНИМАТЕЛЬСТВА) ПО ДАННЫМ РОССТАТА**

	2016
Автомобильный бензин, тыс. тонн	17,9
Дизельное топливо, тыс. тонн	25,2
Топочный мазут, тыс. тонн	-
Уголь, тыс. тонн	-
Прокат черных металлов, тыс. тонн	38,2
Стальные трубы, тыс. тонн	6,0
Шины для грузовых автомобилей, тыс. штук	3,3
Шины для легковых автомобилей, тыс. штук	23,1
Цемент, тыс. тонн	16,5

**ПРОДАЖА ВАЖНЕЙШИХ ВИДОВ ПРОДУКЦИИ И ТОВАРОВ
ПО ОРГАНИЗАЦИЯМ ОПТОВОЙ ТОРГОВЛИ, СРЕДНЯЯ ЧИСЛЕННОСТЬ РАБОТНИКОВ КОТОРЫХ ПРЕВЫШАЕТ 15
ЧЕЛОВЕК (БЕЗ СУБЪЕКТОВ МАЛОГО ПРЕДПРИНИМАТЕЛЬСТВА)**

	2012	2013	2014
Продукция производственно-технического назначения			
Бензины автомобильные, тонн	29276	24068	26223
<i>с октановым числом</i>			
не более 80	3681	1564	2208
более 80, но менее 95	20490	16769	15876
95 и более	5105	5735	8139
Топливо дизельное, тонн	200395	205638	215395
Мазут топочный, тонн	123	470	1500
Уголь и продукты его переработки, тонн	305155	896047	582875
Черные металлы в первичных формах, тонн	8244	6985	1670
Отходы и лом черных металлов, тонн	87617	92884	62458
Отходы и лом цветных металлов, кроме драгоценных, тонн	1734	1792	2028
Лакокрасочные материалы, тонн	122	92	177
Пищевые продукты, включая напитки, и табачные изделия			
Рыба и продукты рыбные переработанные (без рыбных консервов), тонн	4544	-	84
Папиросы и сигареты, тыс.шт.	227191	74667	960090
Непродовольственные потребительские товары			
Средства моющие синтетические, тонн	1981	1700	2676
Парфюмерно-косметические товары, кроме мыла, тыс. рублей	337058	346160	-
Мыло, тонн	281	383	284

**ПРОДАЖА ВАЖНЕЙШИХ ВИДОВ ПРОДУКЦИИ И ТОВАРОВ
ПО ОРГАНИЗАЦИЯМ ОПТОВОЙ ТОРГОВЛИ, СРЕДНЯЯ ЧИСЛЕННОСТЬ РАБОТНИКОВ КОТОРЫХ ПРЕВЫШАЕТ 15
ЧЕЛОВЕК (БЕЗ СУБЪЕКТОВ МАЛОГО ПРЕДПРИНИМАТЕЛЬСТВА)**

	2015	2016
Продукция производственно-технического назначения		
Бензины автомобильные, тонн	29510	30754
<i>с октановым числом</i>		
не более 80	1428	627
более 80, но менее 95	21188	22074
95 и более
Топливо дизельное, тонн	170717	139708
Мазут топочный, тонн
Уголь и продукты его переработки, тонн	-	-
Непродовольственные потребительские товары		
Обувь (кроме спортивной), тыс.пар.
Холодильники и морозильники бытовые (включая встраиваемые), штук	...	-
Машины стиральные бытовые, штук	...	-
Пищевые продукты, включая напитки, и табачные изделия		
Мясо, включая мясо птицы и дичи, тонн	...	-
Изделия колбасные, тонн
Папиросы и сигареты, тыс.шт.
Кондитерские изделия, включая шоколад, тонн
Хлебобулочные изделия, тонн
Рыба и продукты, рыбные переработанные (без рыбных консервов), тонн

**ЗАПАСЫ ОТДЕЛЬНЫХ ТОВАРОВ
ПО ОРГАНИЗАЦИЯМ ОПТОВОЙ ТОРГОВЛИ, СРЕДНЯЯ ЧИСЛЕННОСТЬ РАБОТНИКОВ КОТОРЫХ ПРЕВЫШАЕТ 15
ЧЕЛОВЕК (БЕЗ СУБЪЕКТОВ МАЛОГО ПРЕДПРИНИМАТЕЛЬСТВА)**

	2012	2013	2014
Продукция производственно-технического назначения			
Бензины автомобильные, тонн	6352,4	4276,0	5193,0
<i>с октановым числом</i>			
не более 80	808,4	733,0	468,0
более 80, но менее 95	2844,9	1685,0	3169,0
95 и более	2699,1	1858,0	1556,0
Топливо дизельное, тонн	14273,6	16865,1	6496,4
Уголь и продукты его переработки, тонн	11209,3	13902,3	15808,0
Черные металлы в первичных формах, тонн	1016,1	717,5	1085,2
Отходы и лом черных металлов, тонн	18973,0	15724,0	6478,0
Отходы и лом цветных металлов, кроме драгоценных, тонн	5426,0	7699,0	5675,8
Лакокрасочные материалы, тонн	12,9	26,0	755
Пищевые продукты, включая напитки, и табачные изделия			
Рыба и продукты рыбные переработанные (без рыбных консервов), тонн	-	-	6,0
Папиросы и сигареты, тыс.шт.	-	5148,0	8300,9
Непродовольственные потребительские товары			
Средства моющие синтетические, тонн	282,0	557,1	237,0
Парфюмерно-косметические товары, кроме мыла, тыс. рублей	80478,0	58087,0	-
Мыло, тонн	39,9	59,2	43,3

**ЗАПАСЫ ОТДЕЛЬНЫХ ТОВАРОВ
ПО ОРГАНИЗАЦИЯМ ОПТОВОЙ ТОРГОВЛИ, СРЕДНЯЯ ЧИСЛЕННОСТЬ РАБОТНИКОВ КОТОРЫХ ПРЕВЫШАЕТ 15
ЧЕЛОВЕК (БЕЗ СУБЪЕКТОВ МАЛОГО ПРЕДПРИНИМАТЕЛЬСТВА)**

	2015	2016
Продукция производственно-технического назначения		
Бензины автомобильные, тонн	7239,0	6281,0
<i>с октановым числом</i>		
не более 80	513,0	836,0
более 80, но менее 95	3836,0	2602,0
95 и более
Топливо дизельное, тонн	9604,4	11055,2
Уголь и продукты его переработки, тонн	...	-
Непродовольственные потребительские товары		
Обувь (кроме спортивной), тыс.пар.
Холодильники и морозильники бытовые (включая встраиваемые), штук	...	-
Машины стиральные бытовые, штук	...	-
Пищевые продукты, включая напитки, и табачные изделия		
Мясо, включая мясо птицы и дичи, тонн	...	-
Изделия колбасные, тонн
Папиросы и сигареты, тыс.шт.
Кондитерские изделия, включая шоколад, тонн
Хлебобулочные изделия, тонн
Рыба и продукты, рыбные переработанные (без рыбных консервов), тонн

УСЛУГИ НАСЕЛЕНИЮ

ОБЪЕМ ПЛАТНЫХ УСЛУГ НАСЕЛЕНИЮ

Годы	Млн. рублей	В процентах к предыдущему периоду (в сопоставимых ценах)
2012	43673,9	104,5
2013	42724,7	103,3 ¹⁾
2014	44552,5	100,2
2015	48676,7	100,2
2016	51231,7	99,5

¹⁾ В целях обеспечения сопоставимости в динамике расчет ИФО произведен по отношению к данным 2012 года, пересчитанным по методологии формирования официальной статистической информации об объеме платных услуг населению, утвержденной приказом Росстата от 26 июня 2013г. №234 и введенной в действие с 1 января 2014г.

ОБЪЕМ ПЛАТНЫХ УСЛУГ НАСЕЛЕНИЮ ПО ВИДАМ
(млн. рублей)

	2012	2013	2014	2015	2016
Платные услуги	43673,9	42724,7	44552,5	48676,7	51231,7
в том числе:					
бытовые услуги	4368,9	4314,0	4787,6	5402,6	5718,9
транспортные услуги	10168,8	12184,6	12248,7	14165,6	14954,2
услуги связи	6444,5	6270,0	6036,2	5718,8	6113,0
жилищные услуги	2706,6	2913,3	3011,9	3505,7	3459,5
коммунальные услуги	8605,0	7589,9	8145,9	8324,5	8587,3
услуги учреждений культуры	322,0	365,7	414,9	431,7	455,3
туристские услуги	494,2	497,2	533,4	581,3	619,3
услуги гостиниц и аналогичных мест размещения	1355,0	1529,8	1613,0	1679,7	1714,6
физической культуры и спорта	164,6	197,3	257,1	283,8	313,3
медицинские услуги	3979,3	3184,0	3322,9	3698,2	3851
санаторно-оздоровительные услуги	198,8	139,5	185,9	234,3	310,5
ветеринарные услуги	35,8	35,7	38,8	40,9	47,3
услуги правового характера	1401,4	797,8	842,3	976,8	1303,1
услуги системы образования	2636,5	2159,9	2375,6	2632,1	2733,0
социальные услуги, предоставляемые гражданам пожилого возраста и инвалидам	-	-	77,2	81,2	89,2
прочие виды платных услуг	792,5	546,0	661,1	919,5	962,2

СТРУКТУРА ПЛАТНЫХ УСЛУГ НАСЕЛЕНИЮ ПО ВИДАМ
(в процентах к итогу)

	2012	2013	2014	2015	2016
Платные услуги	100,0	100,0	100,0	100,0	100,0
в том числе:					
бытовые услуги	10,0	10,1	10,7	11,1	11,2
транспортные услуги	23,3	28,2	27,5	29,0	29,2
услуги связи	14,8	14,7	13,5	11,7	11,9
жилищные услуги	6,2	6,8	6,8	7,2	6,8
коммунальные услуги	19,7	17,8	18,3	17,1	16,8
услуги учреждений культуры	0,7	0,9	0,9	0,9	0,9
туристские услуги	1,1	1,2	1,2	1,2	1,2
услуги гостиниц и аналогичных мест размещения	3,1	3,6	3,6	3,5	3,3
физической культуры и спорта	0,4	0,5	0,6	0,6	0,6
медицинские услуги	9,1	7,5	7,5	7,6	7,5
санаторно-оздоровительные услуги	0,5	0,3	0,4	0,5	0,6
ветеринарные услуги	0,1	0,1	0,1	0,1	0,1
услуги правового характера	3,2	1,9	1,9	2,0	2,5
услуги системы образования	6,0	5,1	5,3	5,4	5,3
социальные услуги, предоставляемые гражданам пожилого возраста и инвалидам	-	-	0,2	0,2	0,2
прочие виды платных услуг	1,8	1,3	1,5	1,9	1,9

ОБЪЕМ ПЛАТНЫХ УСЛУГ НА ДУШУ НАСЕЛЕНИЯ
(рублей)

	2012	2013	2014	2015	2016
Платные услуги	88346	86810	90978	99780	105130
в том числе:					
бытовые услуги	8838	8765	9777	11075	11736
транспортные услуги	20570	24757	25012	29037	30687
услуги связи	13036	12740	12326	11723	12544
жилищные услуги	5475	5919	6150	7186	7099
коммунальные услуги	17407	15421	16634	17064	17622
услуги учреждений культуры	651	743	847	885	934
туристские услуги	1000	1010	1089	1192	1271
услуги гостиниц и аналогичных мест размещения	2741	3108	3294	3443	3519
физической культуры и спорта	333	401	525	582	643
медицинские услуги	8049	6469	6785	7581	7903
санаторно-оздоровительные услуги	402	283	380	480	637
ветеринарные услуги	72	73	79	84	97
услуги правового характера	2835	1621	1720	2002	2674
услуги системы образования	5333	4388	4851	5396	5608
социальные услуги, предоставляемые гражданам пожилого возраста и инвалидам	-	-	158	166	183
прочие виды платных услуг	1603	1109	1350	1885	1975

ИНДЕКСЫ ФИЗИЧЕСКОГО ОБЪЕМА ПЛАТНЫХ УСЛУГ НАСЕЛЕНИЮ
(в сопоставимых ценах; в процентах к предыдущему году)

	2012	2013 ¹⁾	2014	2015	2016
Платные услуги	104,5	103,3	100,2	100,2	99,5
в том числе:					
бытовые услуги	101,3	112,1	101,0	98,8	99,5
транспортные услуги	101,7	105,9	105,5	110,3	91,0
услуги связи	108,2	102,0	98,8	97,1	107,1
жилищные услуги	102,9	99,3	99,8	104,5	101,5
коммунальные услуги	107,9	105,8	100,4	99,9	102,5
услуги учреждений культуры	103,9	103,3	107,9	100,2	104,2
туристские услуги	124,9	103,0	98,9	82,0	94,2
услуги гостиниц и аналогичных мест размещения	89,6	105,2	100,3	100,0	98,4
физической культуры и спорта	182,1	102,1	125,8	92,7	105,3
медицинские услуги	92,4	104,0	99,3	94,0	97,2
санаторно-оздоровительные услуги	82,9	109,5	108,5	96,0	118,9
ветеринарные услуги	102,2	110,1	101,7	99,4	112,5
услуги правового характера	169,9	99,7	101,8	99,5	95,3
услуги системы образования	103,2	110,9	101,7	93,6	90,2

¹⁾ В целях обеспечения сопоставимости в динамике расчет ИФО произведен по отношению к данным 2012 года, пересчитанным по методологии формирования официальной статистической информации об объеме платных услуг населению, утвержденной приказом Росстата от 26 июня 2013г. №234 и введенной в действие с 1 января 2014г.

**ОБЪЕМ ПЛАТНЫХ УСЛУГ НА ДУШУ НАСЕЛЕНИЯ
ПО ДАЛЬНЕВОСТОЧНОМУ ФЕДЕРАЛЬНОМУ ОКРУГУ**
(рублей)

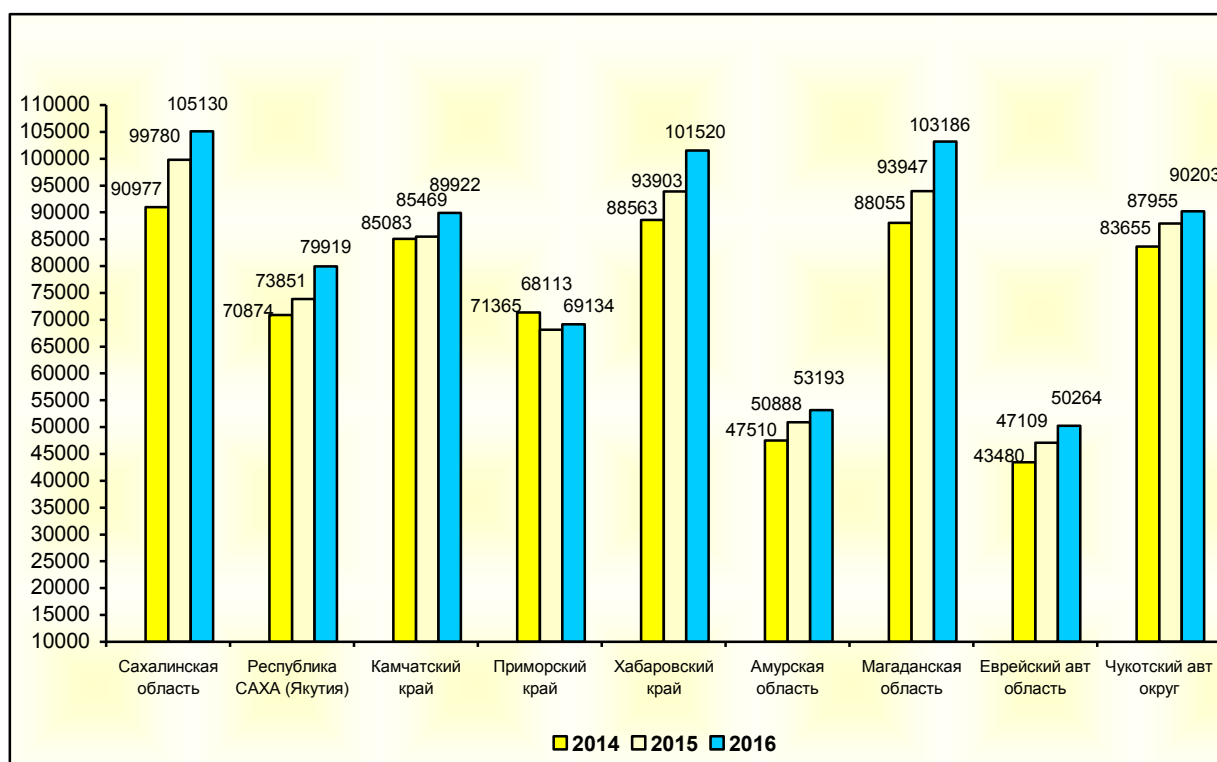

ОБЪЕМ БЫТОВЫХ УСЛУГ НАСЕЛЕНИЮ

Годы	Миллионов рублей	В процентах к предыдущему периоду (в сопоставимых ценах)
2012	4368,9	101,3
2013	4314,0	112,1 ¹⁾
2014	4787,6	101,0
2015	5402,6	98,8
2016	5718,9	99,5

¹⁾ В целях обеспечения сопоставимости в динамике расчет ИФО произведен по отношению к данным 2012 года, пересчитанным по методологии формирования официальной статистической информации об объеме платных услуг населению, утвержденной приказом Росстата от 26 июня 2013г. №234 и введенной в действие с 1 января 2014г.

ОБЪЕМ БЫТОВЫХ УСЛУГ НАСЕЛЕНИЮ ПО ВИДАМ
(тыс. рублей)

	2012	2013	2014	2015	2016
Бытовые услуги	4368877	4314039	4787635	5402647	5718919
в том числе:					
ремонт, окраска и пошив обуви	80852	78807	82619	88907	92806
ремонт и пошив швейных, меховых и кожаных изделий, головных уборов и изделий текстильной галантереи, ремонт, пошив и вязание трикотажных изделий	352466	395344	421958	455005	471620
ремонт и техническое обслуживание бытовой радиоэлектронной аппаратуры, бытовых машин и приборов, ремонт и изготовление металлоизделий	248590	233218	248612	280171	284720
техническое обслуживание и ремонт транспортных средств, машин и оборудования	1581112	1543225	1796627	2067193	2200815
изготовление и ремонт мебели	59997	120040	125042	133083	142245
химическая чистка и крашение	13650	13581	14966	16481	19566
услуги прачечных	13384	13260	13550	14969	16154
ремонт и строительство жилья и других построек	610830	527509	610439	756093	809672
услуги фотоателье, фото- и кинолабораторий	34794	34829	37212	45651	50252
услуги бань, душевых и саун	290398	321858	360642	374651	403395
парикмахерские и косметические услуги	847100	764042	800207	852887	907100
услуги предприятий по прокату	8047	61747	64149	72631	76261
ритуальные услуги	181009	149540	151799	178765	180543
прочие виды бытовых услуг	46648	57039	59813	66160	63770

ИНДЕКСЫ ФИЗИЧЕСКОГО ОБЪЕМА БЫТОВЫХ УСЛУГ НАСЕЛЕНИЮ

(в сопоставимых ценах; в процентах к предыдущему году)

	2012	2013 ¹⁾	2014	2015	2016
Бытовые услуги	101,3	112,1	101,0	98,8	99,5
в том числе:					
ремонт, окраска и пошив обуви	101,5	113,1	99,5	99,3	99,5
ремонт и пошив швейных, меховых и кожаных изделий, головных уборов и изделий текстильной галантереи, ремонт, пошив и вязание трикотажных изделий	82,8	139,6	102,0	99,6	98,7
ремонт и техническое обслуживание бытовой радиоэлектронной аппаратуры, бытовых машин и приборов, ремонт и изготовление металлоизделий	101,5	115,2	97,6	99,7	96,7
техническое обслуживание и ремонт транспортных средств, машин и оборудования	101,9	116,4	99,3	98,9	100,4
изготовление и ремонт мебели	... ²⁾	... ²⁾	... ²⁾	... ²⁾	... ²⁾
химическая чистка и крашение	108,5	100,4	101,4	99,7	105,4
услуги прачечных	101,9	111,9	102,2	100,5	107,9
ремонт и строительство жилья и других построек	103,9	112,4	100,5	99,2	99,1
услуги фотоателье, фото- и кинолабораторий	103,7	96,0	105,7	98,3	99,1
услуги бань, душевых и саун	106,8	96,3	100,7	100,5	100,2
парикмахерские и косметические услуги	102,5	100,8	100,5	99,6	97,6
услуги предприятий по прокату	... ²⁾	... ²⁾	... ²⁾	... ²⁾	... ²⁾
ритуальные услуги	108,5	98,5	91,5	101,1	100,8
прочие виды бытовых услуг	... ²⁾	... ²⁾	... ²⁾	... ²⁾	... ²⁾

¹⁾ В целях обеспечения сопоставимости в динамике расчет ИФО произведен по отношению к данным 2012 года, пересчитанным по методологии формирования официальной статистической информации об объеме платных услуг населению, утвержденной приказом Росстата от 26 июня 2013г. №234 и введенной в действие с 1 января 2014г.

²⁾ Индекс потребительских цен (тарифов) на данный вид услуг не рассчитывается.

СТРУКТУРА БЫТОВЫХ УСЛУГ НАСЕЛЕНИЮ

(в процентах к итогу)

	2012	2013	2014	2015	2016
Бытовые услуги	100,0	100,0	100,0	100,0	100,0
в том числе:					
ремонт, окраска и пошив обуви	1,9	1,8	1,7	1,6	1,6
ремонт и пошив швейных, меховых и кожаных изделий, головных уборов и изделий текстильной галантереи, ремонт, пошив и вязание трикотажных изделий	8,1	9,2	8,8	8,4	8,2
ремонт и техническое обслуживание бытовой радиоэлектронной аппаратуры, бытовых машин и приборов, ремонт и изготовление металлоизделий	5,7	5,4	5,2	5,2	5,0
техническое обслуживание и ремонт транспортных средств, машин и оборудования	36,1	35,8	37,6	38,4	38,4
изготовление и ремонт мебели	1,4	2,8	2,6	2,5	2,5
химическая чистка и крашение	0,3	0,3	0,3	0,3	0,3
услуги прачечных	0,3	0,3	0,3	0,3	0,3
ремонт и строительство жилья и других построек	14,0	12,2	12,8	14,0	14,2
услуги фотоателье, фото- и кинолабораторий	0,8	0,8	0,8	0,8	0,9
услуги бань, душевых и саун	6,6	7,5	7,5	6,9	7,1
парикмахерские и косметические услуги	19,4	17,7	16,7	15,8	15,9
услуги предприятий по прокату	0,2	1,4	1,3	1,3	1,3
ритуальные услуги	4,1	3,5	3,2	3,3	3,2
прочие виды бытовых услуг	1,1	1,3	1,2	1,2	1,1

ОБЪЕМ БЫТОВЫХ УСЛУГ НА ДУШУ НАСЕЛЕНИЯ ПО ВИДАМ
 (рублей)

	2012	2013	2014	2015	2016
Бытовые услуги	8838	8765	9777	11075	11736
в том числе:					
ремонт, окраска и пошив обуви	164	160	169	182	190
ремонт и пошив швейных, меховых и кожаных изделий, головных уборов и изделий текстильной галантереи, ремонт, пошив и вязание трикотажных изделий	713	803	862	933	968
ремонт и техническое обслуживание бытовой радиоэлектронной аппаратуры, бытовых машин и приборов, ремонт и изготовление металлоизделий	503	474	508	574	584
техническое обслуживание и ремонт транспортных средств, машин и оборудования	3198	3136	3669	4237	4516
изготовление и ремонт мебели	121	244	255	273	292
химическая чистка и крашение	28	28	31	34	40
услуги прачечных	27	27	28	31	33
ремонт и строительство жилья и других построек	1236	1072	1247	1550	1662
услуги фотоателье, фото- и кинолабораторий	70	71	76	94	103
услуги бань, душевых и саун	587	654	736	768	828
парикмахерские и косметические услуги	1714	1552	1634	1748	1861
услуги предприятий по прокату	16	126	131	149	157
ритуальные услуги	366	304	310	366	371
прочие виды бытовых услуг	94	116	122	136	131

НАУЧНЫЕ ИССЛЕДОВАНИЯ И ИННОВАЦИИ

*Организации,
выполнявшие исследования
и разработки*

Кадры науки

Подготовка научных кадров

*Объем научно-технических
работ*

*Инновационная
деятельность*



Раздел содержит данные, характеризующие состояние и развитие основных составляющих научного потенциала Сахалинской области, а также результаты научных разработок.

ОРГАНИЗАЦИИ, ВЫПОЛНЯВШИЕ НАУЧНЫЕ ИССЛЕДОВАНИЯ И РАЗРАБОТКИ

ЧИСЛО ОРГАНИЗАЦИЙ, ВЫПОЛНЯВШИХ НАУЧНЫЕ ИССЛЕДОВАНИЯ И РАЗРАБОТКИ

	2012	2013	2014	2015	2016
Всего	16	17	18	17	16
в том числе: научно-исследовательские институты	7	7	7	7	7
конструкторские и проектно-конструкторские, технологические организации	1	1	1	1	1
высшие учебные заведения	1	2	3	2	2
прочие	7	7	7	7	6

**ЧИСЛО ОРГАНИЗАЦИЙ, ВЫПОЛНЯВШИХ НАУЧНЫЕ ИССЛЕДОВАНИЯ И РАЗРАБОТКИ,
ПО СЕКТОРАМ ДЕЯТЕЛЬНОСТИ**

	2012	2013	2014	2015	2016
Всего	16	17	18	17	16
в том числе по секторам деятельности государственный	12	12	12	12	11
предпринимательский	2	1	1	1	1
высшего профессионального образования	1	2	3	2	2
некоммерческих организаций	1	2	2	2	2

КАДРЫ НАУКИ

ЧИСЛЕННОСТЬ ПЕРСОНАЛА, ЗАНЯТОГО ИССЛЕДОВАНИЯМИ И РАЗРАБОТКАМИ
(без совместителей и работающих по договорам гражданско-правового характера, человек)

	2012	2013	2014	2015	2016
Всего	827	850	850	888	827
в том числе: специалисты, выполнявшие научные исследо- вания и разработки	488	503	531	539	533
вспомогательный персонал	185	205	185	171	140
прочие	154	142	134	178	154

**ЧИСЛЕННОСТЬ ПЕРСОНАЛА, ЗАНЯТОГО ИССЛЕДОВАНИЯМИ И РАЗРАБОТКАМИ
ПО СЕКТОРАМ ДЕЯТЕЛЬНОСТИ**
(человек)

	2012	2013	2014	2015	2016
Всего	827	850	850	888	827
в том числе по секторам деятельности: государственный	740	729	714	752	690
предпринимательский	82	76	76	84	90
высшего профессионального образования	5	41	57	49	43
некоммерческих организаций	-	4	3	3	4

**ЧИСЛЕННОСТЬ ПЕРСОНАЛА, ВЫПОЛНЯВШЕГО ИССЛЕДОВАНИЯ И РАЗРАБОТКИ,
ПО КАТЕГОРИЯМ ПЕРСОНАЛА И УРОВНЮ ОБРАЗОВАНИЯ**
(на конец 2016г.)

	Всего, человек	в том числе имеющие образование				
		высшее	из них имеют ученую степень		среднее профессиональное	прочие
			доктора наук	кандидата наук		
Численность работников, выполнявших исследования и разработки	827	629	18	95	87	111
в том числе исследователи	447	447	18	95	-	-
техники	86	42	-	-	30	14
вспомогательный персонал	140	46	-	-	33	61
прочие	154	94	-	-	24	36

ВЫПОЛНЕННЫЙ ОБЪЕМ ОТДЕЛЬНЫХ ВИДОВ РАБОТ И УСЛУГ, ОРГАНИЗАЦИЯМИ ВЫПЛНЯВШИМ НАУЧНЫЕ ИССЛЕДОВАНИЯ И РАЗРАБОТКИ

	Выполненный объем работ, услуг	в том числе:			
		исследования и разработки	научно-технические услуги	товары, работы, услуги производственного характера	прочие
2012					
Всего, млн. рублей	1177,0	1063,3	52,6	5,3	55,8
в том числе выполнено собственными силами	1121,8	1010,4	50,3	5,3	55,8
2013					
Всего, млн. рублей	1328,2	1247,0	47,2	-	34,0
в том числе выполнено собственными силами	1219,8	1139,1	46,7	-	34,0
2014					
Всего, млн. рублей	1638,6	1552,6	48,3	-	37,7
в том числе выполнено собственными силами	1384,6	1299,4	47,5	-	37,7
2015					
Всего, млн. рублей	1648,2	1479,1	29,3	-	138,8
в том числе выполнено собственными силами	1446,6	1295,1	11,8	-	138,8
2016					
Всего, млн. рублей	1472,1	1449,6	15,4	5,5	5,1
в том числе выполнено собственными силами	1409,4	1390,9	12,1	5,5	5,1

ПОДГОТОВКА НАУЧНЫХ КАДРОВ

ОСНОВНЫЕ ПОКАЗАТЕЛИ ДЕЯТЕЛЬНОСТИ АСПИРАНТУРЫ

	2012	2013	2014	2015	2016
Число организаций, ведущих подготовку аспирантов	3	3	3	3	3
Численность аспирантов (на конец года), человек	162	105	86	71	63
Прием в аспирантуру, человек	49	34	19	22	18
Выпуск из аспирантуры, человек	39	56	26	21	16
из них с защитой диссертации	-	5	2	-	-

ЧИСЛЕННОСТЬ АСПИРАНТОВ ПО ОТРАСЛЯМ НАУК
(человек)

	2012	2013	2014	2015	2016
Численность аспирантов – всего	162	105	86	71	63
в том числе по отраслям наук:					
технические	18	13	9	5	2
экономические	30	11	9	4	6
педагогические	43	29	26	24	17
психологические	6	7	6	5	2
биологические	7	6	4	5	5
исторические	9	8	5	2	2
филологические	8	2	1	1	1
социологические	6	5	2	2	2
юридические	4	4	3	4	4
науки о Земле	31	20	21	19	22

ИННОВАЦИОННАЯ ДЕЯТЕЛЬНОСТЬ

**ЧИСЛО ОРГАНИЗАЦИЙ, ОСУЩЕСТВЛЯВШИХ ТЕХНОЛОГИЧЕСКИЕ ИННОВАЦИИ,
ПО ВИДАМ ИННОВАЦИОННОЙ ДЕЯТЕЛЬНОСТИ**

	2012	2013	2014	2015	2016
Число организаций, осуществлявших технологические инновации	11	8	12	8	11
из них по видам инновационной деятельности:					
исследование и разработки	1	1	2	1	2
приобретение машин и оборудования	5	5	6	4	5
приобретение новых технологий	-	-	-	1	1
из них приобретение прав на патенты, лицензии	-	-	-	1	1
приобретение программных средств	5	2	4	4	3
другие виды подготовки производства	-	1	-	-	-
производственное проектирование	-	-	-	-	-
обучение и подготовка персонала	1	-	1	1	-
маркетинговые исследования	-	-	-	-	-
прочие	1	1	2	2	3

ЗАТРАТЫ НА ТЕХНОЛОГИЧЕСКИЕ ИННОВАЦИИ ПО ИСТОЧНИКАМ ФИНАНСИРОВАНИЯ
(млн. рублей)

	2012	2013	2014	2015	2016
Общие затраты на технологические инновации	20995,3	20993,5	42587,6	51041,3	38610,0
в том числе по источникам финансирования: собственные средства предприятия	843,0	485,8	620,3	259,3	368,3
Федеральный бюджет	22,5	23,2	24,9	22,9	20,8
бюджеты субъектов и местные бюджеты	-	0,6	0,9	-	65,8
внебюджетные фонды	-	-	-	-	-
иностранные инвестиции	-	-	-	-	-
прочие (с привлечением кредитов и займов)	20129,8	20483,9	41941,5	50759,1	38155,1
из общих затрат с привлечением кредитов и займов	-	-	-	-	0,2

ОБЪЕМ ИННОВАЦИОННЫХ ТОВАРОВ, ВЫПОЛНЕННЫХ РАБОТ, УСЛУГ ¹⁾
(млн. рублей)

	Объем отгруженных товаров, выполненных работ, услуг	в том числе инновационные товары, работы, услуги	из них:	
			вновь внедренные или подвергавшиеся значительным технологическим изменениям в течение последних трех лет	подвергавшиеся усовершенствованию в течение последних трех лет
2012				
Всего	533382,0	318882,2	318882,2	-
из него за пределы РФ	476312,9	318868,9	318868,9	-
2013				
Всего	537250,0	321843,7	321843,7	-
из него за пределы РФ	476563,3	321816,5	321816,5	-
2014				
Всего	683107,9	426148,3	45,0	426103,3
из него за пределы РФ	608186,7	426103,3	-	426103,3
2015				
Всего	634715,6	92342,9	92342,9	-
из него за пределы РФ	553517,9	92249,6	92249,6	-
2016				
Всего	597590,8	4,9	4,9	-
из него за пределы РФ	503927,6	-	-	-

¹⁾ По виду экономической деятельности «Добыча полезных ископаемых, обрабатывающие производства, производство и распределение электроэнергии, газа и воды».

ФИНАНСЫ

Государственные финансы

*Денежно-кредитная
система*

*Деятельность
страховых
организаций*

*Финансовая деятельность
предприятий и
организаций*



Раздел представляет статистику государственных финансов, денежно-кредитной системы, платежно-расчетных отношений организаций и предприятий. Несоответствие баланса строк объясняется округлением

ГОСУДАРСТВЕННЫЕ ФИНАНСЫ^{1,2)}

БЮДЖЕТ САХАЛИНСКОЙ ОБЛАСТИ
(миллионов рублей)

	2012	2013	2014	2015	2016
Доходы - всего	78058,9	95182,5	143454,7	207015,6	137801,7
из них:					
налог на прибыль организаций	25426,6	36739,0	85879,3	159053,2	90143,9
налог на доходы с физических лиц	16392,9	17840,6	12488,9	12060,6	13218,3
акцизы	1077,0	1123,2	844,5	867,8	1267,7
другие доходы	35162,4	39479,7	44242,0	35034,0	33171,8
Расходы - всего	76927,3	97262,4	127073,9	197156,4	141015,9
из них на:					
общегосударственные вопросы	6567,5	8631,8	4583,9	5395,4	4038,5
национальную оборону	318,5	198,3	328,3	240,9	169,3
национальную безопасность и правоохранительную деятельность	1532,6	1811,0	1803,1	2138,0	2711,7
на национальную экономику	17992,2	21232,6	24858,7	90113,9	42478,9
из неё					
топливно-энергетический комплекс	3387,5	4073,3	4195,2	4715,6	3202,7
сельское хозяйство и рыболовство	1558,0	1792,2	3175,0	22641,9	4417,2
жилищно-коммунальное хозяйство	13154,3	20191,7	32842,0	34936,7	30688,0
образование, культура, кинематография, средства массовой информации, здравоохранение, физическую культуру и спорт и социальную политику	36965,2	44685,4	53398,6	53919,9	58251,0
Дефицит (-), профицит (+)	+1131,6	-2079,9	+16380,8	+9859,2	-3214,2

СТРУКТУРА ДОХОДОВ БЮДЖЕТА САХАЛИНСКОЙ ОБЛАСТИ

	2012	2013	2014	2015	2016
Миллионов рублей					
Всего доходов	78058,9	95182,5	143454,7	207015,6	137801,7
Налог на прибыль организаций	25426,6	36739,0	85879,3	159053,2	90143,9
Налог на доходы физических лиц	16392,9	17840,6	12488,9	12060,6	13218,3
Налоги на имущество	3407,6	2947,4	3123,8	2948,9	3969,1
Платежи при пользовании природными ресурсами	111,5	143,0	88,4	131,2	223,9
Другие доходы	32720,3	37512,5	41874,3	32821,7	30246,5
В процентах от общего объема доходов					
Всего доходов	100,0	100,0	100,0	100,0	100,0
Налог на прибыль организаций	32,6	38,6	59,9	76,8	65,4
Налог на доходы физических лиц	21,0	18,7	8,7	5,8	9,6
Налоги на имущество	4,4	3,1	2,2	1,4	2,9
Платежи при пользовании природными ресурсами	0,1	0,2	0,1	0,1	0,2
Другие доходы	41,9	39,4	29,2	15,9	21,9

¹⁾ По данным Министерства финансов Сахалинской области.

²⁾ 2012-2013гг. – консолидированный бюджет Сахалинской области.

СТРУКТУРА РАСХОДОВ БЮДЖЕТА САХАЛИНСКОЙ ОБЛАСТИ

	2012	2013	2014	2015	2016
Миллионов рублей					
Всего расходов	76927,3	97262,4	127073,9	197156,4	141015,9
из них:					
топливно-энергетический комплекс	3387,5	4073,3	4195,2	4715,6	3202,7
сельское хозяйство и рыболовство	1558,0	1792,2	3175,0	22641,9	4417,2
социально-культурные мероприятия	36965,2	44685,4	53398,6	53919,9	58251,0
транспорт, дорожное хозяйство, связь и информатика	10948,3	13073,9	12864,4	20709,3	30688,0
жилищно-коммунальное хозяйство	13154,3	20191,7	32842,0	34936,7	22178,1
прочие расходы	10914,0	13445,9	20598,7	60233,0	22278,9
В процентах от общего объема доходов					
Всего расходов	100,0	100,0	100,0	100,0	100,0
из них:					
топливно – энергетический комплекс	4,4	4,2	3,3	2,4	2,3
сельское хозяйство и рыболовство	2,0	1,8	2,5	11,5	3,1
социально-культурные мероприятия	48,1	45,9	42,0	27,3	41,3
транспорт, дорожное хозяйство, связь и информатика	14,2	13,4	10,1	10,5	21,8
жилищно-коммунальное хозяйство	17,1	20,8	25,8	17,7	15,7
прочие расходы	14,2	13,9	16,3	30,6	15,8

ИСПОЛНЕНИЕ КОНСОЛИДИРОВАННОГО БЮДЖЕТА САХАЛИНСКОЙ ОБЛАСТИ в 2012 году
(миллионов рублей)

	Утвержденный бюджет	Фактическое исполнение	В процентах к утвержденному бюджету
Доходы - всего	74087,9	78058,9	105,4
из них:			
налог на прибыль организаций	23405,5	25426,6	108,6
налог на доходы с физических лиц	16052,5	16392,19	102,1
акцизы	1158,1	1077,0	93,0
налоги на имущество	3236,7	3407,6	105,3
единый налог на вмененный доход	618,4	620,8	100,4
платежи при пользование природными ресурсами	110,5	111,5	100,9
безвозмездные поступления	8303,7	8242,7	99,3
Расходы - всего	81878,2	76927,3	94,0
из них:			
общегосударственные вопросы	7198,0	6567,5	91,2
национальная оборона	324,0	318,5	98,3
национальная безопасность и правоохранительная деятельность	1552,9	1532,6	98,7
национальная экономика	18725,2	17992,2	96,1
жилищно-коммунальное хозяйство	15176,6	13154,3	86,7
образование	13865,9	13493,0	97,3
культура, кинематография и средства массовой информации	3208,2	3026,4	94,3
здравоохранение, физическая культура и спорт	13607,9	12995,8	95,5
социальная политика	7768,1	7450,0	95,9
межбюджетные трансферты	8,6	-	-
Дефицит бюджета (-), профицит (+)	-7790,3	+1131,6	-

Финансы

ИСПОЛНЕНИЕ КОНСОЛИДИРОВАННОГО БЮДЖЕТА САХАЛИНСКОЙ ОБЛАСТИ в 2013 году
(миллионов рублей)

	Утвержденный бюджет	Фактическое исполнение	В процентах к утвержденному бюджету
Доходы - всего	94932,6	95182,5	100,3
из них:			
налог на прибыль организаций	36625,3	36739,0	100,3
налог на доходы с физических лиц	17733,2	17840,6	100,6
акцизы	1283,6	1123,2	87,5
налоги на имущество	2945,3	2947,4	100,1
единый налог на вмененный доход	608,4	605,3	99,5
платежи при пользовании природными ресурсами	138,6	143,0	103,2
безвозмездные поступления	9729,3	10097,6	103,8
Расходы - всего	103751,2	97262,4	93,7
из них:			
общегосударственные вопросы	9264,8	8631,8	93,2
национальная оборона	201,7	198,3	98,3
национальная безопасность и правоохранительная деятельность	1874,7	1811,0	96,6
национальная экономика	22249,1	21232,6	95,4
жилищно-коммунальное хозяйство	23357,9	20191,7	86,4
образование	18199,8	17508,2	96,2
культура, кинематография и средства массовой информации	4027,0	3781,2	93,9
здравоохранение, физическая культура и спорт	14848,8	14491,4	97,6
социальная политика	9160,4	8904,6	97,2
межбюджетные трансферты	19,9	-	-
Дефицит бюджета (-), профицит (+)	-8818,6	-2079,9	-

ИСПОЛНЕНИЕ БЮДЖЕТА САХАЛИНСКОЙ ОБЛАСТИ в 2014 году
(миллионов рублей)

	Утвержденный бюджет	Фактическое исполнение	В процентах к утвержденному бюджету
Доходы - всего	138217,6	143454,7	103,8
из них:			
налог на прибыль организаций	84179,2	85879,3	102,0
налог на доходы с физических лиц	12463,0	12488,9	10,2
акцизы	929,1	844,5	90,9
налоги на имущество	3123,7	3123,8	100,0
единый налог на вмененный доход	-	-	-
платежи при пользовании природными ресурсами	90,2	88,4	98,0
безвозмездные поступления	9124,9	8785,7	96,3
Расходы - всего	138169,3	127073,9	92,0
из них:			
общегосударственные вопросы	11137,8	4583,9	41,2
национальная оборона	329,7	328,3	99,6
национальная безопасность и правоохранительная деятельность	1865,3	1803,1	96,7
национальная экономика	25909,1	24858,7	95,9
жилищно-коммунальное хозяйство	34126,8	32842,0	96,2
образование	20044,7	19507,4	97,3
культура, кинематография и средства массовой информации	3648,8	3578,6	98,1
здравоохранение, физическая культура и спорт	19810,6	18640,1	94,1
социальная политика	11975,9	11672,5	97,5
межбюджетные трансферты	8747,8	8745,0	100,0
Дефицит бюджета (-), профицит (+)	48,3	+16380,8	в 339 р.

ИСПОЛНЕНИЕ БЮДЖЕТА САХАЛИНСКОЙ ОБЛАСТИ в 2015 году
(миллионов рублей)

	Утвержденный бюджет	Фактическое исполнение	В процентах к утвержденному бюджету
Доходы - всего	204805,0	207015,6	101,1
из них:			
налог на прибыль организаций	158552,1	159053,2	100,3
налог на доходы с физических лиц	11841,6	12060,6	101,8
акцизы	875,2	867,8	99,2
налоги на имущество	2942,6	2948,9	100,2
единый налог на вмененный доход	-	-	-
платежи при пользовании природными ресурсами	133,8	131,2	98,1
безвозмездные поступления	4855,2	5682,2	117,0
Расходы - всего	203799,6	197156,4	96,7
из них:			
общегосударственные вопросы	6391,3	5395,4	84,4
национальная оборона	248,7	240,9	96,9
национальная безопасность и правоохранительная деятельность	2175,2	2138,0	98,3
национальная экономика	91460,4	90113,9	98,5
жилищно-коммунальное хозяйство	36067,1	34936,7	96,9
образование	19650,0	19148,7	97,4
культура, кинематография и средства массовой информации	3515,4	3258,6	92,7
здравоохранение, физическая культура и спорт	20180,5	18119,8	89,8
социальная политика	13566,1	13392,8	98,7
межбюджетные трансферты	10108,3	10105,4	100,0
Дефицит бюджета (-), профицит (+)	+1005,4	+9859,2	в 9,8 р.

ИСПОЛНЕНИЕ БЮДЖЕТА САХАЛИНСКОЙ ОБЛАСТИ в 2016 году
(миллионов рублей)

	Утвержденный бюджет	Фактическое исполнение	В процентах к утвержденному бюджету
Доходы - всего	133022,9	137801,7	103,6
из них:			
налог на прибыль организаций	89047,1	90143,9	101,2
налог на доходы с физических лиц	12510,9	13218,3	105,7
акцизы	1231,3	1267,7	103,0
налоги на имущество	3938,2	3969,1	100,8
платежи при пользовании природными ресурсами	188,5	223,9	118,8
безвозмездные поступления	5032,4	6055,0	120,3
Расходы - всего	150357,6	141015,9	93,8
из них:			
общегосударственные вопросы	4703,2	4038,5	85,9
национальная оборона	172,4	169,3	98,2
национальная безопасность и правоохранительная деятельность	2851,6	2711,7	95,1
национальная экономика	43833,0	42478,9	96,9
жилищно-коммунальное хозяйство	24114,7	22178,1	92,0
образование	18620,0	17442,1	93,7
культура, кинематография и средства массовой информации	2969,3	2828,9	95,3
здравоохранение, физическая культура и спорт	25160,9	22742,7	90,4
социальная политика	16501,9	15237,2	92,3
межбюджетные трансферты	10793,2	10790,9	100,0
Дефицит бюджета (-), профицит (+)	-17334,7	-3214,2	-

ДЕНЕЖНО-КРЕДИТНАЯ СИСТЕМА
КРЕДИТЫ, ПРЕДОСТАВЛЕННЫЕ ЭКОНОМИКЕ, БАНКАМ И НАСЕЛЕНИЮ
 (на конец года; миллионов рублей)

	2012	2013	2014	2015	2016
Предоставленные кредиты - всего	17262,6	17076,0	16505,5	78452,8	81557,0
в том числе экономике и населению	15850,9	15995,2	8912,4	29660,1	31429,8
из них краткосрочные ¹⁾	3421,3	3417,0	2934,2	-	-
в процентах к итогу	19,8	20,0	17,8	-	-
долгосрочные ¹⁾	6310,2	5725,6	5070,9	-	-
в процентах к итогу	36,6	33,5	30,7	-	-
Кредиты банков, предоставленные другим банкам	1411,6	1080,8	1575,5	969,8	496,0

¹⁾ Данные начиная с 2015г. не предоставляются.

КРЕДИТЫ, ПРЕДОСТАВЛЕННЫЕ ПРЕДПРИЯТИЯМ, ОРГАНИЗАЦИЯМ, БАНКАМ И ФИЗИЧЕСКИМ ЛИЦАМ
 (на конец года)

	Предоставленные кредиты - всего	в том числе		
		предприятиям и организациям	банкам	физическим лицам
2012				
всего, миллионов рублей	17262,6	10167,3	1411,6	5683,6
в том числе:				
в рублях	16886,2	9874,7	1391,0	5620,5
в иностранной валюте	376,4	292,6	20,6	63,1
2013				
всего, миллионов рублей	17076,0	9576,4	1080,8	6418,8
в том числе:				
в рублях	16838,6	9343,6	1077,0	6418,0
в иностранной валюте	237,4	232,8	3,8	0,8
2014				
всего, миллионов рублей	16505,6	8912,4	1575,5	6017,6
в том числе:				
в рублях	16234,7	8648,1	1569,0	6017,6
в иностранной валюте	270,9	264,3	6,5	-
2015				
всего, миллионов рублей	78452,8	29660,1	969,8	47822,9
в том числе:				
в рублях	72267,8	23579,3	965,0	47723,5
в иностранной валюте	6185,0	6080,8	4,8	99,4
2016				
всего, миллионов рублей	81557,0	31429,8	496,0	49631,2
в том числе:				
в рублях	76464,2	26401,6	492,0	49570,6
в иностранной валюте	5092,8	5028,2	4,0	60,6

**ФИНАНСОВЫЙ РЕЗУЛЬТАТ ПРЕДПРИЯТИЙ И ОРГАНИЗАЦИЙ
ПО ВИДАМ ЭКОНОМИЧЕСКОЙ ДЕЯТЕЛЬНОСТИ¹⁾**

(тысяч рублей.)

	2012			2013		
	прибыль – убыток до на- логообложе- ния, тыс. рублей	удельный вес убы- точных организа- ций к об- щему ко- личеству, %	сумма убытка, тыс. рублей	прибыль – убыток до налогообло- жения, тыс. рублей	удельный вес убы- точных организа- ций к об- щему ко- личеству, %	сумма убытка, тыс. рублей
Всего	25092552	28,2	11967465	33326046	24,7	12882846
из нее:						
сельское хозяйство, охота и лесное хозяйство	222062	28,0	30703	312255	23,7	103775
рыболовство, рыбоводство	1126240	38,0	1442426	2508711	33,2	1159376
добыча полезных ископаемых	19710613	52,8	1165803	18280110	50,0	1918484
обрабатывающие производ- ства	2167448	34,3	466881	3092696	26,8	1066226
производство и распределе- ние электроэнергии, газа и воды	-298752	44,9	489178	-127325	45,3	321099
строительство	619495	32,6	878891	2644232	23,2	1378644
оптовая и розничная торгов- ля, ремонт автотранспортных средств, мотоциклов, быто- вых изделий и предметов личного пользования	2312937	21,9	508334	3262163	19,4	676199
гостиницы и рестораны	-1195807	29,6	1828711	1162247	22,7	363049
транспорт и связь	1874572	30,8	819554	2489746	29,7	778454
финансовая деятельность	-191962	19,5	287764	115693	24,6	30790
операции с недвижимым имуществом, аренда и пре- доставление услуг	-1106398	34,7	3664722	-153622	25,9	4363502
государственное управление и обеспечение военной безо- пасности; обязательное со- циальное обеспечение	108523	50,0	6037	-1576	33,3	1666
образование	-7531	43,8	8488	-5717	34,7	46136
здравоохранение и предос- тавление социальных услуг	-283020	29,4	328974	-5446	28,9	207437
предоставление прочих ком- мунальных, социальных и персональных услуг	34132	13,2	40999	-248121	17,3	468009

¹⁾ По годовой бухгалтерской (финансовой) отчетности.

	2014			2015		
	прибыль – убыток до на- логообложе- ния, тыс. рублей	удельный вес убы- точных организа- ций к об- щему ко- личеству, %	сумма убытка, тыс. рублей	прибыль – убыток до налогообло- жения, тыс. рублей	удельный вес убы- точных организа- ций к об- щему ко- личеству, %	сумма убытка, тыс. рублей
Всего	-2145908	25,0	47289939	28920198	23,7	39047893
из нее:						
сельское хозяйство, охота и лесное хозяйство	-621606	28,8	936008	421474	25,2	163570
рыболовство, рыбоводство	428527	36,7	5368864	9875900	36,4	2165824
добыча полезных ископаемых	9480421	47,2	2485455	21298448	38,1	1422142
обрабатывающие производ- ства	3077426	28,6	1205961	597507	32,0	4533112
производство и распределе- ние электроэнергии, газа и воды	-194839	36,4	488746	-468441	38,5	695909
Строительство	5189718	22,7	1873194	3844247	21,2	2701087
оптовая и розничная торговля, ремонт автотранспортных средств, мотоциклов, бытовых изделий и предметов личного пользования	2554789	20,7	1724921	3426195	19,6	2102357
гостиницы и рестораны	-441887	28,4	1168707	-134857	21,3	787175
транспорт и связь	2156085	27,6	1710001	3854506	27,8	1188778
финансовая деятельность	-435089	37,9	535076	24913	25,8	143961
операции с недвижимым имуществом, аренда и пре- доставление услуг	-23624064	25,9	29343224	-14118033	23,5	22695718
государственное управление и обеспечение военной безо- пасности; обязательное соци- альное обеспечение	13983	10,0	439	-19971	10,0	23392
образование	16729	34,2	29581	-13129	29,9	51199
здравоохранение и предос- тавление социальных услуг	61159	20,0	337673	150921	23,5	222687
предоставление прочих ком- мунальных, социальных и персональных услуг	192740	12,9	82089	180518	14,5	150982

Финансы

продолжение

	2016		
	прибыль – убыток до налогообложения, тыс. рублей	удельный вес убыточных организаций к общему количеству, %	сумма убытка, тыс. рублей
Всего	88756658	24,8	11826188
из нее:			
сельское хозяйство, охота и лесное хозяйство	1042749	30,8	131375
рыболовство, рыбоводство	16065665	30,6	1209797
добыча полезных ископаемых	23008921	33,3	1539607
обрабатывающие производства	4718707	28,9	1185307
производство и распределение электроэнергии, газа и воды	156571	40,6	553880
строительство	6757829	25,3	2071954
оптовая и розничная торговля, ремонт автотранспортных средств, мотоциклов, бытовых изделий и предметов личного пользования	6660305	21,0	1324498
гостиницы и рестораны	553284	21,9	986782
транспорт и связь	2963640	28,6	1391217
финансовая деятельность	987998	26,3	120692
операции с недвижимым имуществом, аренда и предоставление услуг	25248736	25,3	976323
государственное управление и обеспечение военной безопасности; обязательное социальное обеспечение	13018	15,4	11379
образование	-22598	35,4	55456
здравоохранение и предоставление социальных услуг	205956	27,3	132389
предоставление прочих коммунальных, социальных и персональных услуг	395877	15,7	135532

ФОРМИРОВАНИЕ ФИНАНСОВЫХ РЕЗУЛЬТАТОВ¹⁾
(по полному кругу организаций, миллионов рублей)

	2012	2013	2014	2015	2016
Выручка от реализации товаров, продукции, работ, услуг (за минусом НДС, акцизов и обязательных аналогичных платежей)	309627,4	358758,3	454725,5	520783,1	548588,0
Затраты на производство продаж	299687,0	336864,3	424191,2	483013,2	499901,5
Коммерческие расходы	-	-	-	-	-
Управленческие расходы	-	-	-	-	-
Прибыль (убыток) от продаж	9940,4	21893,9	30534,3	37769,9	48686,5
Сальдо прочих доходов и расходов	15152,2	11432,1	-32680,2	-8849,7	40070,2
Прибыль (убыток) до налогообложения	25092,6	33326,1	-2145,9	28920,2	88756,7
Налог на прибыль, налоговые обязательства	7690,7	9246,7	8407,3	7169,7	15720,6
Отложенные налоговые активы	-	-	-	-	-
Отложенные налоговые обязательства	-	-	-	-	-
Чистая прибыль (убыток)	17401,8	24079,4	-10553,2	21750,5	73036,1

¹⁾ По годовой бухгалтерской (финансовой) отчетности.

СОСТОЯНИЕ РАСЧЕТОВ НА ПРЕДПРИЯТИЯХ И В ОРГАНИЗАЦИЯХ

ЗАДОЛЖЕННОСТЬ ПРЕДПРИЯТИЙ И ОРГАНИЗАЦИЙ¹⁾
(миллионов рублей)

	2012	2013	2014	2015	2016
Суммарная задолженность по обязательствам (кредиторская задолженность, задолженность по кредитам банков и полученным займам)	411892,6	501616,6	941213,1	1079202,6	860307,8
из нее:					
просроченная	4828,8	4206,1	6120,7	4163,3	5220,5
Из суммарной задолженности по обязательствам:					
Кредиторская задолженность	106956,5	164510,0	390553,8	275578,9	207240,4
из нее:					
просроченная	4185,6	3580,8	5161,0	3807,3	4892,2
Задолженность по кредитам банков и займам	304936,1	337106,6	550659,3	803623,7	653067,4
из нее:					
просроченная	643,2	625,3	959,6	356,0	328,2
Дебиторская задолженность	75788,8	87930,3	143366,6	260599,5	209499,2
из нее:					
просроченная	4143,7	3439,1	4496,8	3937,2	4149,1

1) Здесь и далее по данным статистической отчетности организаций, средняя численность работников которых превышает 15 человек (без субъектов малого предпринимательства, банков, страховых организаций и бюджетных учреждений)

ПРЕВЫШЕНИЕ КРЕДИТОРСКОЙ ЗАДОЛЖЕННОСТИ НАД ДЕБИТОРСКОЙ ПРЕДПРИЯТИЙ И ОРГАНИЗАЦИЙ ПО ВИДАМ ЭКОНОМИЧЕСКОЙ ДЕЯТЕЛЬНОСТИ в 2016 году¹⁾
(на конец года; миллионов рублей)

	Кредиторская задолженность	Дебиторская задолженность	Превышение кредиторской задолженности над дебиторской	
			всего	в % к дебиторской задолженности
Всего	207240,4	209499,2	-2258,8	-
в том числе:				
сельское хозяйство, охота и лесное хозяйство	629,5	816,2	-186,7	-
рыболовство, рыбоводство	14864,0	4654,5	10209,5	219,3
добыча полезных ископаемых	129422,1	151846,2	-22424,1	-
обрабатывающие производства	2281,1	3113,0	-831,8	-
производство и распределение электроэнергии, газа и воды	7860,6	4740,0	3120,6	65,8
строительство	19791,1	11854,9	7936,2	66,9
оптовая и розничная торговля; ремонт автотранспортных средств, мотоциклов, бытовых изделий и предметов личного пользования	5531,4	5029,3	502,1	10,0
гостиницы и рестораны	854,7	1037,0	-182,3	-
транспорт и связь	10939,1	9585,2	1353,8	14,1
операции с недвижимым имуществом. аренда и предоставление услуг	14618,1	16261,3	-1643,2	-
образование	110,7	63,5	47,2	74,4
здравоохранение и предоставление социальных услуг	155,9	244,4	-88,5	-
предоставление прочих коммунальных, социальных и персональных услуг	182,1	253,7	-71,6	-

**СТРУКТУРА КРЕДИТОРСКОЙ И ДЕБИТОРСКОЙ ЗАДОЛЖЕННОСТИ ПРЕДПРИЯТИЙ
И ОРГАНИЗАЦИЙ ПО ВИДАМ ЭКОНОМИЧЕСКОЙ ДЕЯТЕЛЬНОСТИ в 2016 году¹⁾**
(на конец года; в процентах)

	Кредиторская задолженность		Дебиторская задолженность	
	всего	в том числе просроченная	всего	в том числе просроченная
Всего в экономике	100,0	100,0	100,0	100,0
в том числе:				
сельское хозяйство, охота и лесное хозяйство	0,3	0,8	0,4	0,2
рыболовство, рыбоводство	7,2	0,4	2,2	3,9
добыча полезных ископаемых	62,4	26,1	72,5	17,3
обрабатывающие производства	1,1	1,4	1,5	1,0
производство и распределение электроэнергии, газа и воды	3,8	23,1	2,3	44,8
строительство	9,5	32,0	5,7	17,4
оптовая и розничная торговля, ремонт автотранспортных средств, мотоциклов, бытовых изделий и предметов личного пользования	2,7	6,1	2,4	1,0
гостиницы и рестораны	0,4	-	0,5	0,9
транспорт и связь	5,3	8,1	4,6	6,8
операции с недвижимым имуществом, аренда и предоставление услуг	7,0	1,9	7,8	5,2
государственное управление	-	-	-	-
образование	0,1	-	0,0	0,7
здравоохранение	0,1	-	0,1	-
предоставление прочих коммунальных, социальных и персональных услуг	0,1	0,1	0,1	0,7

ИНВЕСТИЦИИ

Финансовые вложения

*Инвестиции
в нефинансовые активы*

Иностранные инвестиции



20

Раздел представляет информацию об объеме, динамике и структуре финансовых вложений организаций, содержит данные об инвестициях в нефинансовые активы, иностранных инвестициях по сектору нефинансовых организаций. Согласно Приказа Росстата №382 от 25.09.2013г. (приложение №10 формы №1-ИНВЕСТ) показатели о поступлении иностранных инвестиций с 2014г. в органы государственной статистики не предоставляются. В связи с этим информация, характеризующая поступление иностранных инвестиций приведена до 2013 года.

ФИНАНСОВЫЕ ВЛОЖЕНИЯ

ФИНАНСОВЫЕ ВЛОЖЕНИЯ ПРЕДПРИЯТИЙ И ОРГАНИЗАЦИЙ ПО ВИДАМ ЭКОНОМИЧЕСКОЙ ДЕЯТЕЛЬНОСТИ

(без субъектов малого предпринимательства и параметров неформальной деятельности)

миллионов рублей

	Всего	в том числе:		Накоплено на конец года
		долго- срочные	кратко- срочные	
2012				
Финансовые вложения	238432,4	181424,1	57008,3	147259,7
из них:				
сельское хозяйство, охота и лесное хозяйство	201,7	201,7	-	216,9
из него:				
сельское хозяйство	201,7	201,7	-	216,9
рыболовство, рыбоводство	494,1	75,3	418,8	1434,6
из них: рыболовство	494,1	75,3	418,8	1434,6
добыча полезных ископаемых	218213,0	178124,1	40088,9	136371,4
из них:				
добыча, топливно-энергетических полезных ископаемых	218213,0	178124,1	40088,9	136371,4
из них: добыча, обогащение и агломерация каменного и бурого угля	655,6	2,9	652,7	497,8
добыча сырой нефти и природного газа	217557,4	178121,2	39436,2	135862,8
обрабатывающие производства	5321,6	1307,4	4014,2	2963,6
из них:				
производство пищевых продуктов, включая напитки, и табака	2868,6	1307,3	1561,3	2868,8
издательская и полиграфическая деятельность	22,0	-	22,0	22,0
производство готовых металлических изделий	40,4	0,1	40,3	0,3
производство машин и оборудования	2390,6	-	2390,6	72,5
производство и распределение электроэнергии, газа и воды	678,6	149,0	529,6	438,1
строительство	3417,0	46,5	3370,5	1149,2
оптовая и розничная торговля; ремонт автотранспортных средств, мотоциклов, бытовых изделий и предметов личного пользования	783,7	100,0	683,7	1013,9
из них:				
оптовая торговля, включая торговлю через агентов, кроме торговли автотранспортными средствами и мотоциклами	783,7	100,0	683,7	1013,9
гостиницы и рестораны	65,7	0,6	65,1	9,4
транспорт и связь	3438,5	588,7	2849,8	2112,6
из них связь	40,0	-	40,0	45,5
операции с недвижимым имуществом, аренда и предоставление услуг	5683,3	723,1	4960,2	1313,9
образование	27,5	-	27,5	119,1
здравоохранение	107,7	107,7	-	117,0
предоставление прочих коммунальных, социальных и персональных услуг	-	-	-	-

Инвестиции

	Всего	в том числе:		Накоплено на конец года
		долго- срочные	кратко- срочные	
2013				
Финансовые вложения	164115,3	66125,9	97989,4	130508,5
из них:				
сельское хозяйство, охота и лесное хозяйство	110,8	110,8	-	329,1
из него:				
сельское хозяйство	110,8	110,8	-	329,1
рыболовство, рыбоводство	1191,2	32,8	1158,4	2138,4
из них: рыболовство	1191,2	32,8	1158,4	2138,4
добыча полезных ископаемых	146710,4	63828,8	82881,6	117552,7
из них:				
добыча, топливно-энергетических полезных ископаемых	146706,6	63828,8	82877,8	117540,3
из них: добыча, обогащение и агломерация каменного и бурого угля	124,9	17,9	107,0	494,1
добыча сырой нефти и природного газа	146581,7	63810,9	82770,8	117046,2
обрабатывающие производства	3154,2	218,1	2936,1	2777,0
из них:				
производство пищевых продуктов, включая напитки, и табака	2254,7	131,1	2123,6	2439,9
из них: переработка и консервирование рыбо- и морепродуктов	2144,2	131,1	2013,1	2439,2
издательская и полиграфическая деятельность	13,9	-	13,9	3,9
производство готовых металлических изделий	-	-	-	-
производство прочих неметаллических изделий	17,1	-	17,1	221,2
производство машин и оборудования	863,5	87,0	776,5	112,0
производство и распределение электроэнергии, газа и воды	1752,1	72,9	1679,2	499,0
строительство	4321,7	684,9	3636,8	2016,1
оптовая и розничная торговля; ремонт автотранспортных средств, мотоциклов, бытовых изделий и предметов личного пользования	2570,4	-	2570,4	759,6
из них:				
оптовая торговля, включая торговлю через агентов, кроме торговли автотранспортными средствами и мотоциклами	2570,4	-	2570,4	759,6
гостиницы и рестораны	124,7	-	124,7	101,9
транспорт и связь	2014,0	580,4	1433,6	2180,1
из них связь	13,6	0,6	13,0	31,1
операции с недвижимым имуществом, аренда и предоставление услуг	2088,3	556,2	1532,1	1951,3
образование	36,5	-	36,5	72,4
здравоохранение	41,0	41,0	-	130,9
предоставление прочих коммунальных, социальных и персональных услуг	-	-	-	-
2014				
Финансовые вложения	361564,9	109603,5	251961,4	197093,1
из них:				
сельское хозяйство, охота и лесное хозяйство	7,3	7,3	-	156,2
из него:				
сельское хозяйство	7,3	7,3	-	156,2
рыболовство, рыбоводство	2384,1	1668,5	715,6	3172,1
из них: рыболовство	2384,1	1668,5	715,6	3172,1
добыча полезных ископаемых	329934,1	104949,1	224985,0	178531,2
из них:				
добыча, топливно-энергетических полезных ископаемых	329458,8	109949,1	224509,7	178520,8
из них: добыча каменного, бурого угля и торфа	70,2	48,7	21,5	503,8

Инвестиции

	Всего	в том числе:		Накоплено на конец года
		долго-срочные	кратко-срочные	
добыча сырой нефти и природного газа; предоставление услуг в этих областях	329388,6	104900,4	224488,2	178017,0
обрабатывающие производства	4963,6	1063,9	3899,7	4351,9
из них:				
производство пищевых продуктов, включая напитки, и табака	3958,8	1022,5	2936,3	4035,3
из них: переработка и консервирование рыбо- и морепродуктов	3958,8	1022,5	2936,3	4035,3
производство прочих неметаллических изделий	33,2	-	33,2	89,8
производство машин и оборудования	971,6	41,4	930,2	226,7
производство и распределение электроэнергии, газа и воды	845,3	266,3	579,0	804,8
строительство	11766,0	28,8	11737,2	3910,8
оптовая и розничная торговля; ремонт автотранспортных средств, мотоциклов, бытовых изделий и предметов личного пользования	1207,4	-	1207,4	365,6
из них:				
оптовая торговля, включая торговлю через агентов, кроме торговли автотранспортными средствами и мотоциклами	1164,8	-	1164,8	256,4
гостиницы и рестораны	38,1	-	38,1	56,3
транспорт и связь	8133,3	490,8	7642,5	3089,5
из них связь	304,0	290,0	14,0	301,5
операции с недвижимым имуществом, аренда и предоставление услуг	2118,4	995,5	1122,9	2371,2
образование	88,9	54,9	34,0	71,4
здравоохранение	78,4	78,4	-	212,1
предоставление прочих коммунальных, социальных и персональных услуг	-	-	-	-
2015				
Финансовые вложения	1059490,5	258408,8	801081,7	195992,9
из них:				
сельское хозяйство, охота и лесное хозяйство	7837,5	19,5	7818,0	7993,7
из него:				
сельское хозяйство	7837,5	19,5	7818,0	7993,7
рыболовство, рыбоводство	3203,0	1617,2	1585,8	5214,2
из них: рыболовство	3203,0	1617,2	1585,8	5214,2
добыча полезных ископаемых	1011751,6	252649,0	759102,6	167410,7
из них:				
добыча, топливно-энергетических полезных ископаемых	1011745,4	252649,0	759096,4	167400,2
из них: добыча каменного, бурого угля и торфа	1607,8	60,0	1547,8	2094,0
добыча сырой нефти и природного газа; предоставление услуг в этих областях	1010137,6	252589,0	757548,6	165306,2
обрабатывающие производства	3428,4	1057,5	2370,9	3446,5
из них:				
производство пищевых продуктов, включая напитки, и табака	2724,6	1050,2	1674,4	3349,0
из них: переработка и консервирование рыбо- и морепродуктов	2724,6	1050,2	1674,4	3349,0
производство прочих неметаллических изделий	185,0	-	185,0	61,0
производство машин и оборудования	447,2	7,3	439,9	11,5
производство и распределение электроэнергии, газа и воды	3296,7	188,9	3107,8	674,5
строительство	20220,8	76,3	20144,5	3310,6
оптовая и розничная торговля; ремонт автотранспортных средств, мотоциклов, бытовых изделий и предметов личного пользования	1511,0	1239,2	271,8	1415,9

Инвестиции

	Всего	в том числе:		Накоплено на конец года
		долго-срочные	кратко-срочные	
из них:				
оптовая торговля, включая торговлю через агентов, кроме торговли автотранспортными средствами и мотоциклами	1511,0	1239,2	271,8	1415,9
гостиницы и рестораны	153,3	-	153,3	52,9
транспорт и связь	4791,5	337,6	4453,9	2399,9
из них связь	-	-	-	0,0
операции с недвижимым имуществом, аренда и предоставление услуг	3233,7	1213,5	2020,2	3721,5
образование	53,0	-	53,0	66,4
здравоохранение	10,0	10,0	-	286,1
предоставление прочих коммунальных, социальных и персональных услуг	-	-	-	-
2016				
Финансовые вложения	856468,7	232192,4	624276,3	252893,9
из них:				
сельское хозяйство, охота и лесное хозяйство	9251,6	6,7	9244,9	3851,9
из него:				
сельское хозяйство	9251,6	6,7	9244,9	3851,9
рыболовство, рыбоводство	15376,9	11557,4	3819,5	14471,9
из них: рыболовство	15376,9	11557,4	3819,5	14471,9
добыча полезных ископаемых	462796,2	215154,8	247641,4	181096,2
из них:				
добыча, топливно-энергетических полезных ископаемых	462796,2	215154,8	247641,4	181085,8
из них: добыча каменного, бурого угля и торфа	773,7	217,6	556,0	2555,7
добыча сырой нефти и природного газа; предоставление услуг в этих областях	462022,5	214937,2	247085,4	178530,0
добыча полезных ископаемых, кроме топливно-энергетических	-	-	-	10,4
обрабатывающие производства	1838,4	335,6	1502,9	4857,4
из них:				
производство пищевых продуктов, включая напитки, и табака	1666,3	335,6	1330,8	4800,7
из них: переработка и консервирование рыбо- и морепродуктов	1666,3	335,6	1330,8	4800,7
издательская и полиграфическая деятельность	70,0	-	70,0	30,0
производство прочих неметаллических изделий	99,1	-	99,1	18,2
производство машин и оборудования	3,0	-	3,0	8,5
производство и распределение электроэнергии, газа и воды	5721,9	192,9	5529,1	642,9
строительство	114326,5	3,0	114323,4	4179,2
оптовая и розничная торговля; ремонт автотранспортных средств, мотоциклов, бытовых изделий и предметов личного пользования	1004,7	23,5	981,2	1359,3
из них:				
оптовая торговля, включая торговлю через агентов, кроме торговли автотранспортными средствами и мотоциклами	981,2	-	981,2	1335,8
гостиницы и рестораны	131,4	-	131,4	77,7
транспорт и связь	1572,1	294,3	1277,8	2624,5
из них связь	-	-	-	0,0
операции с недвижимым имуществом, аренда и предоставление услуг	242903,9	4604,7	238299,3	38557,6
из них: предоставление прочих видов услуг	3002,4	-	3002,4	48,4
образование	159,8	-	159,8	82,0
здравоохранение	57,0	19,5	37,5	1090,9
предоставление прочих коммунальных, социальных и персональных услуг	1328,2	-	1328,2	2,5

ИНВЕСТИЦИИ В НЕФИНАНСОВЫЕ АКТИВЫ**ИНВЕСТИЦИИ В НЕФИНАНСОВЫЕ АКТИВЫ**

(без субъектов малого предпринимательства и объема инвестиций, не наблюдаемых прямыми статистическими методами; миллионов рублей)

	2012	2013
Инвестиции в нефинансовые активы - всего	160194,5	169110,2
в том числе:		
инвестиции в основной капитал	159883,8	168643,9
инвестиции в нематериальные активы	72,5	-
инвестиции в объекты интеллектуальной собственности	-	172,9
инвестиции в другие нефинансовые активы	44,2	34,8
затраты на научно-исследовательские, опытно-конструкторские и технологические работы	194,0	258,6

СТРУКТУРА ИНВЕСТИЦИЙ В НЕФИНАНСОВЫЕ АКТИВЫ

(в процентах к итогу)

	2012	2013
Инвестиции в нефинансовые активы - всего	100	100
в том числе:		
инвестиции в основной капитал	99,8	99,7
инвестиции в нематериальные активы	0,05	-
инвестиции в объекты интеллектуальной собственности	-	0,1
инвестиции в другие нефинансовые активы	0,05	0,0
затраты на научно-исследовательские, опытно-конструкторские и технологические работы	0,1	0,2

СТРУКТУРА ИНВЕСТИЦИЙ В НЕФИНАНСОВЫЕ АКТИВЫ

(без субъектов малого предпринимательства и объема инвестиций, не наблюдаемых прямыми статистическими методами)

	2014		2015		2016	
	млн. рублей	в % к итогу	млн. рублей	в % к итогу	млн. рублей	в % к итогу
Инвестиции в нефинансовые активы - всего	196971,2	100	235548,8	100	233288,8	100
в том числе:						
инвестиции в основной капитал	195827,3	99,4	235479,6	100	233004,1	99,88
инвестиции в произведенные нефинансовые активы	1143,9	0,6	69,2	0,0	284,7	0,12

СТРУКТУРА ИНВЕСТИЦИЙ В ОСНОВНОЙ КАПИТАЛ

(по полному кругу организаций, включая досчеты на инвестиции, не наблюдаемые прямыми статистическими методами; миллионов рублей)

Годы	Инвестиции	в том числе			
		в жилища	здания (кроме жилых) и сооружения	машины, оборудование, транспортные средства	прочие
2012	164027,8	2667,0	109686,6	27684,6	23989,6
2013	175632,4	6211,1	100780,7	34923,7	33716,9
2014	205489,4	10521,5	81003,2	59131,6	54833,1
2015	241463,5	8841,8	117373,6	69526,7	45721,4
2016	247985,6	16107,6	160211,8	35996,3	35669,9

ИНВЕСТИЦИИ В ОСНОВНОЙ КАПИТАЛ ПО ВИДАМ ЭКОНОМИЧЕСКОЙ ДЕЯТЕЛЬНОСТИ
(без субъектов малого предпринимательства и объема инвестиций, не наблюдаемых прямыми статистическими методами)

	2012		2013	
	млн. рублей	в % к итогу	млн. рублей	в % к итогу
Всего	159883,8	100	168643,9	100
в том числе:				
сельское хозяйство, охота и лесное хозяйство	561,0	0,4	1132,4	0,7
в том числе:				
сельское хозяйство	464,3	0,3	981,3	0,6
лесное хозяйство и предоставление услуг в этой области	96,7	0,1	151,1	0,1
рыболовство, рыбоводство	672,6	0,4	1458,3	0,9
из него: рыболовство	508,9	0,3	687,7	0,4
добыча полезных ископаемых	92091,6	57,6	113486,1	67,3
в том числе:				
добыча топливно-энергетических полезных ископаемых	92069,6	57,6	113459,2	67,3
добыча каменного угля, бурого угля и торфа	1400,6	0,9	892,4	0,5
добыча сырой нефти и природного газа; предоставление услуг в этих областях	90669,0	56,7	112566,8	66,8
добыча полезных ископаемых, кроме топливно-энергетических	22,0	0,0	26,9	0,0
обрабатывающие производства	874,8	0,5	439,2	0,3
из них:				
производство пищевых продуктов, включая напитки, и табака	813,6	0,5	391,4	0,2
в том числе:				
переработка и консервирование рыбы и морепродуктов	740,7	0,5	335,6	0,2
обработка древесины и производство изделий из дерева	6,8	0,0	27,3	0,0
целлюлозно-бумажное производство, издательская и полиграфическая деятельность	10,7	0,0	1,4	0,0
производство прочих неметаллических минеральных продуктов	5,5	0,0	5,4	0,0
металлургическое производство и производство готовых металлических изделий	0,5	0,0	-	-
производство и распределение электроэнергии, газа и воды	9447,4	5,9	7140,3	4,2
в том числе:				
производство, передача и распределение электроэнергии, газа, пара и горячей воды	7881,3	4,9	4862,5	2,9
сбор, очистка и распределение воды	1566,1	1,0	2277,8	1,3
строительство	1344,6	0,8	1236,9	0,7

Инвестиции

продолжение

	2012		2013	
	млн. рублей	в % к итогу	млн. рублей	в % к итогу
оптовая и розничная торговля; ремонт автотранспортных средств, мотоциклов, бытовых изделий и предметов личного пользования	153,9	0,1	134,2	0,1
в том числе: торговля автотранспортными средствами и мотоциклами, их техническое обслуживание и ремонт	2,3	0,0	43,9	0,0
оптовая торговля, включая торговлю через агентов, кроме торговли автотранспортными средствами и мотоциклами	146,5	0,1	57,9	0,0
розничная торговля, кроме торговли автотранспортными средствами и мотоциклами; ремонт бытовых изделий и предметов личного пользования	5,1	0,0	32,3	0,0
гостиницы и рестораны	70,3	0,1	33,9	0,0
транспорт и связь	37520,4	23,5	22965,0	13,6
из него связь	1703,8	1,1	1190,0	0,7
финансовая деятельность	1020,9	0,6	1593,7	0,9
операции с недвижимым имуществом, аренда и предоставление услуг	9591,4	6,0	10151,3	6,0
из него: операции с недвижимым имуществом	1973,4	1,2	6168,8	3,7
аренда машин и оборудования без оператора; прокат бытовых изделий и предметов личного пользования	20,3	0,0	43,7	0,0
научные исследования и разработки	115,4	0,1	63,5	0,0
предоставление прочих видов услуг	7480,6	4,7	3871,1	2,3
государственное управление и обеспечение военной безопасности; обязательное социальное обеспечение	1287,8	0,8	1212,2	0,7
образование	1557,9	1,0	2777,1	1,6
здравоохранение и предоставление социальных услуг	2046,3	1,3	1940,9	1,2
предоставление прочих коммунальных, социальных и персональных услуг	1642,9	1,0	2942,4	1,8

Инвестиции

продолжение

	2014		2015		2016		
	млн. рублей	в % к итогу	млн. рублей	в % к итогу	млн. рублей	в % к итогу	в % к 2015 г.
Всего	195827,3	100	235479,6	100	233004,1	100	78,2
в том числе:							
сельское хозяйство, охота и лесное хозяйство	1475,8	0,8	1435,3	0,6	3849,1	1,6	в 2,3 р.
из них:							
сельское хозяйство	1438,4	0,7	1431,3	0,6	3736,8	1,6	в 2,2 р.
лесное хозяйство и предоставление услуг в этой области	37,4	0,0	4,0	0,0	112,3	0,0	в 25,3 р.
рыболовство, рыбоводство	2049,3	1,1	1885,8	0,8	4595,9	2,0	в 2,2 р.
из него: рыболовство	1996,8	1,0	1737,1	0,7	4277,1	1,8	в 2,2 р.
добыча полезных ископаемых	140737,0	71,9	176827,8	75,1	166252,8	71,4	74,8
в том числе:							
добыча топливно-энергетических полезных ископаемых	140384,7	71,7	176582,8	75,0	165410,5	71,0	74,7
добыча каменного угля, бурого угля и торфа	1561,9	0,8	1775,1	0,8	3238,6	1,4	160,4
добыча сырой нефти и природного газа; предоставление услуг в этих областях	138822,8	70,9	174807,7	74,2	162171,9	69,6	75,0
добыча полезных ископаемых, кроме топливно-энергетических	352,3	0,2	245,0	0,1	842,3	0,4	в 3,1 р.
обрабатывающие производства	861,3	0,4	786,7	0,3	1649,5	0,7	179,9
из них:							
производство пищевых продуктов, включая напитки, и табака	501,6	0,3	576,7	0,2	1324,3	0,6	199,5
в том числе:							
переработка и консервирование рыбо- и морепродуктов	436,0	0,2	454,6	0,2	1248,7	0,5	в 2,4 р.
обработка древесины и производство изделий из дерева	4,1	0,0	7,0	0,0	21,9	0,0	в 2,7 р.
целлюлозно-бумажное производство, издательская и полиграфическая деятельность	2,5	0,0	1,8	0,0	0,9	0,0	45,1
производство прочих неметаллических минеральных продуктов	6,1	0,0	14,5	0,0	0,3	0,0	1,8
металлургическое производство и производство готовых металлических изделий	14,4	0,0	5,2	0,0	13,2	0,0	в 2,3 р.
производство и распределение электроэнергии, газа и воды	10393,5	5,3	9388,0	4,0	7929,4	3,4	72,0
в том числе:							
производство, передача и распределение электроэнергии, газа, пара и горячей воды	6228,9	3,2	5561,0	2,4	5732,5	2,5	87,6
сбор, очистка и распределение воды	4164,6	2,1	3827,0	1,6	2196,9	0,9	116,7
строительство	2033,9	1,0	1595,8	0,7	9034,7	3,9	в 4,4 р.
оптовая и розничная торговля; ремонт автотранспортных средств, мотоциклов, бытовых изделий и предметов личного пользования	431,2	0,2	200,1	0,1	532,4	0,2	в 2,4 р.
в том числе:							
торговля автотранспортными средствами и мотоциклами, их техническое обслуживание и ремонт	139,3	0,1	30,6	0,0	228,3	0,1	в 6,8 р.

Инвестиции

	2014		2015		2016		
	млн. рублей	в % к итогу	млн. рублей	в % к итогу	млн. рублей	в % к итогу	в % к 2015 г.
оптовая торговля, включая торговлю через агентов, кроме торговли автотранспортными средствами и мотоциклами	225,5	0,1	93,4	0,0	63,9	0,0	59,2
розничная торговля, кроме торговли автотранспортными средствами и мотоциклами; ремонт бытовых изделий и предметов личного пользования	66,4	0,0	76,0	0,0	240,2	0,1	в 3,0 р.
гостиницы и рестораны	39,2	0,0	105,1	0,1	50,5	0,0	43,3
транспорт и связь	12056,5	6,2	19379,1	8,2	18926,5	8,1	81,7
из него							
связь	1204,5	0,6	1410,3	0,6	1150,4	0,5	68,4
финансовая деятельность	1147,7	0,6	679,6	0,3	114,4	0,0	14,5
операции с недвижимым имуществом, аренда и предоставление услуг	12000,9	6,1	10797,5	4,6	6255,3	2,7	44,6
из него:							
операции с недвижимым имуществом	10654,9	5,4	9431,1	4,0	5040,8	2,2	41,2
аренда машин и оборудования без оператора; прокат бытовых изделий и предметов личного пользования	16,8	0,0	154,9	0,1	148,1	0,1	87,7
научные исследования и разработки	77,0	0,0	113,7	0,0	47,9	0,0	37,8
предоставление прочих видов услуг	1201,6	0,6	1078,4	0,5	819,2	0,35	58,6
государственное управление и обеспечение военной безопасности; обязательное социальное обеспечение	1585,3	0,8	2416,9	1,0	1802,5	0,8	55,6
образование	4126,5	2,1	3836,7	1,6	3294,9	1,4	71,8
здравоохранение и предоставление социальных услуг	3485,3	1,8	3169,2	1,3	5511,1	2,4	155,3
предоставление прочих коммунальных, социальных и персональных услуг	3403,9	1,7	2976,0	1,3	3205,1	1,4	92,3

СТРУКТУРА ИНВЕСТИЦИИ В ОСНОВНОЙ КАПИТАЛ ПО ФОРМАМ СОБСТВЕННОСТИ
(в процентах к итогу)

	2012	2013	2014	2015	2016
Инвестиции в основной капитал - всего	100	100	100	100	100
в том числе:					
российская	57,2	60,4	46,9	45,6	52,8
из нее:					
государственная	7,7	8,9	9,9	6,6	9,8
муниципальная	1,0	7,1	8,1	7,7	5,0
частная	45,4	37,2	22,0	23,9	27,2
смешанная российская (без иностранного участия)	3,1	7,2	6,9	7,4	10,8
иностранная	41,7	38,5	52,0	53,5	46,1
совместная российская и иностранная собственность	1,1	1,1	1,1	0,9	1,1

**СТРУКТУРА ИНВЕСТИЦИЙ В ОСНОВНОЙ КАПИТАЛ
ПО ИСТОЧНИКАМ ФИНАНСИРОВАНИЯ**

(без субъектов малого предпринимательства и объема инвестиций, не наблюдаемых прямыми статистическими методами, в процентах к итогу)

	2012	2013	2014	2015	2016
Инвестиции в основной капитал - всего	100	100	100	100	100
в том числе:					
собственные средства	38,2	40,1	48,1	51,1	52,3
привлеченные средства	61,8	59,9	51,9	48,9	47,7
в том числе:					
кредиты банков	9,7	10,0	16,6	15,9	13,2
из них кредиты иностранных банков	9,0	9,9	16,0	15,7	12,0
заемные средства других организаций	7,4	6,8	11,6	11,8	10,9
бюджетные средства	11,0	15,5	17,1	14,2	15,0
в том числе:					
из федерального бюджета	4,1	5,5	2,9	2,1	3,4
из бюджетов субъектов федерации и местных бюджетов	6,9	10,0	14,2	12,1	11,6
средства внебюджетных фондов	0,1	0,1	0,2	0,2	0,1
другие источники	33,6	27,5	6,4	6,8	8,5

ИНОСТРАННЫЕ ИНВЕСТИЦИИ

**ОБЪЕМ ИНВЕСТИЦИЙ, ПОСТУПИВШИХ В НЕФИНАНСОВЫЙ СЕКТОР ЭКОНОМИКИ,
ПО ВИДАМ¹⁾**

	2012	2013
Всего инвестиций	10648,2	2898,7
в том числе:		
прямые инвестиции	825,7	965,4
из них:		
взносы в уставной капитал	146,4	490,1
кредиты, полученные от зарубежных совладельцев предприятий	197,7	12,6
финансовый лизинг	-	0,2
прочие прямые инвестиции	481,6	462,5
портфельные	9,3	-
прочие инвестиции	9813,2	1933,3
из них:		
торговые кредиты	0,1	0,1
прочие кредиты	1381,4	1257,9
прочее	8431,7	675,3
Всего инвестиций	100	100
в том числе:		
прямые инвестиции	7,7	33,3
из них:		
взносы в уставной капитал	1,4	16,9
кредиты, полученные от зарубежных совладельцев предприятий	1,8	0,4
финансовый лизинг	-	0,0
прочие прямые инвестиции	4,5	16,0
портфельные	0,1	-
прочие инвестиции	92,2	66,7
из них:		
торговые кредиты	0,0	0,0
прочие кредиты	13,0	43,4
прочее	79,2	23,3

¹⁾ Без учета органов денежно-кредитного регулирования, коммерческих и сберегательных банков, включая рублевые инвестиции, пересчитанные в доллары США.

**ОБЪЕМ ИНОСТРАННЫХ ИНВЕСТИЦИЙ ПО ВИДАМ ЭКОНОМИЧЕСКОЙ
ДЕЯТЕЛЬНОСТИ, ПОСТУПИВШИХ в 2012-2013гг.**
(млн. долларов США)

	2012		
	поступило	в % к итогу	в том числе: прямые
Всего	10648,2	100	825,7
в том числе:			
сельское хозяйство, охота и лесное хозяйство	0,1	0,0	0,1
из него лесозаготовки	0,1	0,0	0,1
рыболовство, рыбоводство	23,2	0,2	15,9
из него рыболовство	23,2	0,2	15,9
добыча полезных ископаемых	10444,6	98,1	641,6
в том числе:			
добыча топливно-энергетических полезных ископаемых	10444,6	98,1	641,6
из них:			
добыча каменного угля, бурого угля и торфа	88,5	0,8	19,2
добыча сырой нефти и природного газа; предоставление услуг в этих областях	10356,1	97,3	622,4
обрабатывающие производства	0,8	0,0	0,8
в том числе:			
производство пищевых продуктов, включая напитки, и табака	-	-	-
обработка древесины и производство изделий из дерева	-	-	-
производство прочих неметаллических минеральных продук- тов	0,8	0,0	0,8
прочие производства	-	-	-
строительство	2,1	0,0	2,1
оптовая и розничная торговля; ремонт автотранспортных средств, мотоциклов, бытовых изделий и предметов личного пользования	0,7	0,0	-
в том числе:			
торговля автотранспортными средствами и мотоциклами, их техническое обслуживание и ремонт	-	-	-
оптовая торговля, включая торговлю через агентов, кроме торговли автотранспортными средствами и мотоциклами	0,7	0,0	-
розничная торговля, кроме торговли автотранспортными средствами и мотоциклами, ремонт бытовых изделий и пред- метов личного пользования	-	-	-
гостиницы и рестораны	-	-	-
транспорт и связь	4,3	0,1	2,9
финансовое посредничество	-	-	-
операции с недвижимым имуществом, аренда и предоставле- ние услуг	172,4	1,6	162,3
образование	-	-	-
предоставление прочих коммунальных, социальных и персо- нальных услуг	-	-	-

Инвестиции

продолжение

	2013		
	поступило	в % к итогу	в том числе: прямые
Всего	2898,7	100	965,4
в том числе по видам экономической деятельности:			
сельское хозяйство, охота и лесное хозяйство	-	-	-
из него лесозаготовки	-	-	-
рыболовство, рыбоводство	6,1	0,2	5,8
из него рыболовство	6,1	0,2	5,8
добыча полезных ископаемых	2840,7	98,0	942,2
в том числе:			
добыча топливно-энергетических полезных ископаемых	2840,7	98,0	942,2
из них:			
добыча каменного угля, бурого угля и торфа	1,5	0,1	-
добыча сырой нефти и природного газа; предоставление услуг в этих областях	2839,2	97,9	942,2
обрабатывающие производства	0,2	0,0	0,2
в том числе:			
производство пищевых продуктов, включая напитки, и табака	-	-	-
обработка древесины и производство изделий из дерева	-	-	-
производство прочих неметаллических минеральных продуктов	0,2	0,0	0,2
прочие производства	-	-	-
строительство	0,0	0,0	0,0
оптовая и розничная торговля; ремонт автотранспортных средств, мо- тоциклов, бытовых изделий и предметов личного пользования	35,0	1,2	0,6
в том числе:			
оптовая торговля, включая торговлю через агентов, кроме торговли автотранспортными средствами и мотоциклами	35,0	1,2	0,6
гостиницы и рестораны	-	-	-
транспорт и связь	-	-	-
операции с недвижимым имуществом, аренда и предоставление услуг	16,7	0,6	16,6

Инвестиции

СТРАНЫ - ИНВЕСТОРЫ В ЭКОНОМИКУ САХАЛИНСКОЙ ОБЛАСТИ
(млн. долларов США)

	2012	2013
Всего инвестиций	10648,2	2898,7
Багамские острова	721,6	693,0
Бермудские острова	-	-
Соединенное Королевство (Великобритания)	0,1	-
Индия	481,1	462,0
Кипр	243,0	35,9
Китай	1,5	0,2
Нидерланды	8394,2	521,5
Республика Корея	20,8	5,8
Сент-Винсент и Гренадины	-	9,9
США	0,1	0,7
Япония	769,1	1169,4
Другие страны	16,7	0,3
В процентах к итогу		
Всего инвестиций	100	100
Багамские острова	6,8	23,9
Бермудские острова	-	-
Соединенное Королевство (Великобритания)	0,0	-
Индия	4,5	15,9
Кипр	2,3	1,2
Китай	0,0	0,0
Нидерланды	78,8	18,0
Республика Корея	0,2	0,2
Сент-Винсент и Гренадины	-	0,4
США	0,0	0,0
Япония	7,2	40,4
Другие страны	0,2	0,0

ЦЕНЫ И ТАРИФЫ

Индексы потребительских цен и средние потребительские цены на товары и услуги

Индексы цен и средние цены на рынке жилья

Индексы цен производителей



21

Раздел содержит статистические данные об уровне и индексах цен (тарифов) на товары и услуги на потребительском рынке, рынке жилья, на продукцию секторов экономики.

ИНДЕКСЫ ПОТРЕБИТЕЛЬСКИХ ЦЕН И ЦЕН ПРОИЗВОДИТЕЛЕЙ

(декабрь к декабрю предыдущего года; в процентах)

	2012	2013	2014	2015	2016
Индекс потребительских цен	106,0	106,5	108,6	110,6	104,8
Индекс цен производителей промышленных товаров (услуг)	112,7	112,0	119,1	108,5	118,1
Индекс цен производителей сельскохозяйственной продукции	103,9	112,0	116,2	96,4	99,2
Сводный индекс цен строительной продукции	103,2	106,3	107,5	111,4 ¹⁾	124,2 ¹⁾
Индекс тарифов на грузовые перевозки	99,2	103,3	129,7	108,0	95,3

¹⁾ Сводный индекс цен на продукцию (затраты, услуги) инвестиционного назначения

**ИНДЕКСЫ ПОТРЕБИТЕЛЬСКИХ ЦЕН
И СРЕДНИЕ ПОТРЕБИТЕЛЬСКИЕ ЦЕНЫ НА ТОВАРЫ И УСЛУГИ**

ИНДЕКСЫ ПОТРЕБИТЕЛЬСКИХ ЦЕН (ТАРИФОВ) НА ТОВАРЫ И УСЛУГИ
(в процентах)

	Все товары и услуги	в том числе		
		продовольственные товары	непродовольствен- ные товары	услуги
Декабрь к декабрю предыдущего года				
2012	106,0	106,2	105,7	106,1
2013	106,5	107,1	107,1	105,2
2014	108,6	114,9	105,2	104,8
2015	110,6	111,4	109,5	111,2
2016	104,8	104,3	106,8	102,0
К предыдущему месяцу				
2016 год				
Январь	100,5	101,0	100,3	100,2
Февраль	100,6	101,1	100,3	100,1
Март	100,4	100,2	100,6	100,3
Апрель	100,3	99,9	100,6	100,3
Май	100,5	100,4	100,6	100,6
Июнь	100,3	100,5	100,2	100,3
Июль	100,2	99,6	100,4	101,1
Август	100,0	99,5	100,4	100,1
Сентябрь	100,3	100,4	100,7	99,4
Октябрь	100,6	100,7	101,0	99,8
Ноябрь	100,5	100,6	100,8	99,7
Декабрь	100,6	100,5	100,7	100,4

**ИНДЕКСЫ ПОТРЕБИТЕЛЬСКИХ ЦЕН
НА ОТДЕЛЬНЫЕ ГРУППЫ ПРОДОВОЛЬСТВЕННЫХ ТОВАРОВ**
(декабрь к декабрю предыдущего года; в процентах)

	2012	2013	2014	2015	2016
Продовольственные товары – всего	106,2	107,1	114,9	111,4	104,3
Мясо и птица	107,1	99,7	131,9	97,0	101,4
Колбасные изделия	108,8	105,5	128,7	109,6	105,4
Колбасные изделия и продукты из мяса и птицы	107,1	105,0	125,9	108,7	104,7
Консервы мясные	104,5	109,1	111,2	120,7	102,5
Рыбопродукты	102,3	103,6	109,2	114,8	103,0
Масло сливочное	105,4	115,9	130,6	111,8	112,9
Масло подсолнечное	101,3	104,8	95,1	130,4	106,9
Молоко и молочная продукция	102,7	106,1	106,6	109,4	107,1
Сыр	102,1	114,0	132,4	106,0	107,7
Яйца	100,6	106,1	107,9	102,4	101,5
Сахар	98,0	101,1	117,6	114,3	103,3
Кондитерские изделия	107,4	105,7	109,5	125,5	106,4
Хлеб и хлебобулочные изделия	112,3	104,8	104,5	105,2	105,1
Крупа и бобовые	86,4	116,7	114,6	119,3	99,1
Макаронные изделия	104,1	104,7	101,7	133,4	105,0
Алкогольные напитки	111,4	111,8	111,7	113,5	105,2

**ИНДЕКСЫ ПОТРЕБИТЕЛЬСКИХ ЦЕН
НА ОТДЕЛЬНЫЕ ГРУППЫ НЕПРОДОВОЛЬСТВЕННЫХ ТОВАРОВ**
(декабрь к декабрю предыдущего года; в процентах)

	2012	2013	2014	2015	2016
Непродовольственные товары – всего	105,7	107,1	105,2	109,5	106,8
Одежда и белье	104,4	105,8	106,1	105,7	113,6
Трикотажные изделия	105,7	105,0	103,4	109,2	112,9
Верхний трикотаж, прочие изделия верхнего трикотажа	106,3	105,0	102,9	105,2	112,0
Обувь кожаная, текстильная и комбинированная	107,1	102,2	101,6	104,2	107,4
Моющие и чистящие средства	103,4	106,0	107,3	121,7	108,2
Галантерея	103,5	104,3	104,7	108,2	103,5
Табачные изделия	119,8	127,5	126,0	123,3	121,9
Мебель	108,7	111,5	108,7	114,3	104,0
Электротовары и др. бытовые приборы	102,5	106,9	112,1	125,0	105,8

ИНДЕКСЫ ЦЕН (ТАРИФОВ) НА ОТДЕЛЬНЫЕ ГРУППЫ УСЛУГ
(декабрь к декабрю предыдущего года; в процентах)

	2012	2013	2014	2015	2016
Услуги	106,1	105,2	104,8	111,2	102,0
Бытовые услуги	111,8	107,5	112,2	112,1	105,2
Услуги пассажирского транспорта	106,4	105,6	93,4	121,4	105,4
Воздушный транспорт	106,4	106,9	82,5	131,3	103,5
Услуги связи	100,7	96,7	94,8	101,6	100,5
Жилищно-коммунальные услуги	105,3	109,0	107,7	99,6	100,1
жилищные услуги	102,9	105,3	117,6	95,9	99,3
коммунальные услуги	106,6	111,1	103,2	101,2	100,3
Медицинские услуги	108,0	100,9	108,4	117,2	106,9
Услуги правового характера	118,9	100,0	111,4	108,9	159,0

Цены и тарифы

СРЕДНИЕ ПОТРЕБИТЕЛЬСКИЕ ЦЕНЫ НА ОТДЕЛЬНЫЕ ВИДЫ ПРОДОВОЛЬСТВЕННЫХ ТОВАРОВ
(в декабре; рублей за килограмм)

	2012	2013	2014	2015	2016
Говядина (кроме бескостного мяса)	348,99	369,59	396,68	404,65	423,83
Свинина (кроме бескостного мяса)	236,55	245,34	325,46	340,50	347,24
Куры охлажденные и мороженые	160,57	150,52	183,47	166,78	170,00
Колбаса вареная 1 сорта	255,79	269,51	- ¹⁾	- ¹⁾	- ¹⁾
Колбаса вареная ¹⁾	-	-	375,81	416,58	436,41
Говядина, свинина тушеная консервированная ²⁾ , за условную банку 350 г	72,30	82,01	90,07	120,94	- ²⁾
Консервы мясные, 350 г	-	-	-	-	124,65
Рыба мороженая неразделанная	78,45	77,84	94,61	94,56	88,76
Рыба соленая, маринованная, копченая	255,76	258,62	373,31	491,06	524,35
Консервы рыбные натуральные и с добавлением масла, за условную банку 350 г	71,25	71,8	86,09	127,28	129,39
Масло сливочное	331,04	400,98	554,17	600,61	678,33
Масло подсолнечное	88,36	93,24	89,31	119,59	129,15
Молоко питьевое цельное пастеризованное 2,5-3,2% жирности, за л	50,06	53,23	55,57	59,14	60,67
Сыры сычужные твердые и мягкие	317,16	365,65	484,72	516,95	546,56
Яйца куриные, за 10 шт.	76,03	78,72	85,02	84,82	86,39
Сахар-песок	48,15	48,96	57,33	69,86	72,18
Чай черный байховый	363,67	432,83	464,08	698,42	800,08
Мука пшеничная	34,12	39,78	44,21	49,11	48,33
Хлеб и булочные изделия из пшеничной муки высшего сорта	102,43	109,32	114,55	121,84	131,34
Рис шлифованный	47,08	62,30	64,64	89,48	77,88
Макаронные изделия из пшеничной муки высшего сорта	80,36	85,93	87,15	131,95	138,86
Картофель	32,07	37,45	43,89	46,13	41,82
Капуста белокочанная свежая	18,03	28,63	28,60	41,22	31,84
Лук репчатый	39,93	41,16	47,45	41,02	38,01
Яблоки	117,18	122,57	147,71	171,53	165,57
Водка обыкновенного качества, л	395,97	498,47	- ¹⁾	- ¹⁾	- ¹⁾
Водка крепостью 40% об. спирта и выше ¹⁾ , за л	-	-	628,35	667,16	692,25
Коньяк ординарный отечественный, за л	961,13	1121,60	1243,01	1396,52	1403,00
Вино виноградное крепленое крепостью до 20% об. спирта, за л	276,43	286,23	287,3	341,12	368,39
Вино игристое отечественное, за л	226,94	250,61	270,62	276,68	317,02
Пиво отечественное, за л	92,73	106,04	118,86	130,40	138,17

¹⁾ С 2014 года изменена номенклатура потребительских товаров и услуг.

²⁾ С 2016 года изменена номенклатура потребительских товаров и услуг

**СООТНОШЕНИЕ ЦЕН НА ОСНОВНЫЕ ВИДЫ ПРОДОВОЛЬСТВЕННЫХ ТОВАРОВ
С ЦЕНОЙ НА ГОВЯДИНУ¹⁾**
(в декабре; в процентах)

	2012	2013	2014	2015	2016
Говядина (кроме бескостного мяса)	100	100	100	100	100
Свинина (кроме бескостного мяса)	68	66	82	84	82
Сливочное масло	95	108	139	148	160
Сыры сычужные твердые и мягкие	91	99	122	127	129
Молоко питьевое цельное пастеризованное 2,5-3,2% жирности	14	14	14	15	14
Яйца куриные	22	21	21	21	20
Сахар-песок	14	13	14	17	17
Хлеб из ржаной муки и смеси муки ржаной и пшеничной	18	18	17	18	17
Рис шлифованный	13	17	16	22	18
Макаронные изделия из пшеничной муки высшего сорта	23	23	21	33	33
Картофель	9	10	11	11	10
Капуста белокочанная свежая	5	8	7	10	8
Лук репчатый	11	11	11	10	9
Яблоки	34	33	37	42	39

¹⁾ Цены за 1 килограмм, литр, десяток

**СТОИМОСТЬ МИНИМАЛЬНОГО НАБОРА ПРОДУКТОВ ПИТАНИЯ
ПО САХАЛИНСКОЙ ОБЛАСТИ**
(в рублях)

	2012	2013	2014	2015	2016
Январь	4023,79	4225,30	4544,69	5331,46	5355,82
Февраль	4014,46	4277,66	4584,05	5361,94	5457,05
Март	4033,78	4300,13	4643,05	5384,65	5477,15
Апрель	4074,02	4339,31	4693,76	5390,66	5458,62
Май	4107,44	4359,09	4741,79	5351,02	5533,15
Июнь	4139,16	4410,87	4824,39	5364,92	5618,69
Июль	4163,93	4439,25	4858,77	5402,63	5558,04
Август	4191,13	4506,69	4899,97	5415,38	5490,22
Сентябрь	4054,34	4518,26	4828,84	5389,18	5391,83
Октябрь	3999,40	4439,84	4841,90	5316,49	5318,15
Ноябрь	4111,58	4430,24	4905,35	5296,04	5313,67
Декабрь	4161,65	4476,08	4967,52	5310,41	5355,04

Цены и тарифы

СРЕДНИЕ ПОТРЕБИТЕЛЬСКИЕ ЦЕНЫ НА ОТДЕЛЬНЫЕ НЕПРОДОВОЛЬСТВЕННЫЕ ТОВАРЫ
(в декабре; рублей за штуку)

	2012	2013	2014	2015	2016
Пальто женское демисезонное из шерстяных или полушерстяных тканей	10094,40	10387,20	11625,11	12487,96	15508,14
Куртка мужская демисезонная с верхом из плащевых тканей	4338,72	4500,42	- ¹⁾	- ¹⁾	- ¹⁾
Куртка мужская с верхом из плащевых тканей утепленная ¹⁾	-	-	6668,47	7147,57	9826,93
Костюм-двойка мужской из шерстяных, полушерстяных или смесовых тканей	6266,84	6641,46	6836,07	6662,49	7811,85
Сорочка верхняя мужская из хлопчатобумажных или смесовых тканей	1158,30	1250,97	1391,83	1548,30	1869,87
Куртка женская из натуральной кожи	9486,83	10937,34	- ¹⁾	- ¹⁾	- ¹⁾
Юбка женская из полушерстяных или смесовых тканей	2104,48	2346,09	2575,12	2571,72	2683,51
Блузка женская	2305,07	2516,64	2473,38	2363,87	2578,39
Куртка для детей школьного возраста демисезонная, с верхом из плащевых тканей	2803,09	3015,64	- ¹⁾	- ¹⁾	- ¹⁾
Куртка для детей школьного возраста с верхом из плащевых тканей утепленная ¹⁾	-	-	3470,53	3639,54	4459,79
Носки мужские из хлопчатобумажной или смесовой пряжи, за пару	67,58	70,87	76,04	86,23	107,27
Колготки женские эластичные, плотностью 15-20 den	189,97	195,14	204,84	227,12	226,72
Колготки детские	154,53	171,78	185,34	190,67	252,70
Сапоги, ботинки мужские зимние с верхом из натуральной кожи, за пару	4048,05	3913,12	4047,43	3944,40	4909,83
Сапоги женские зимние с верхом из натуральной кожи, за пару	6190,33	6478,66	6827,98	7009,73	7998,63
Сапоги женские осенние с верхом из натуральной кожи, за пару	5139,19	5133,08	5398,03	5271,95	5735,72
Туфли женские модельные с верхом из натуральной кожи, за пару	2623,31	2780,26	2445,50	2701,15	3420,43

¹⁾ С 2014 года изменена номенклатура потребительских товаров и услуг.

ИНДЕКСЫ ЦЕН И СРЕДНИЕ ЦЕНЫ НА РЫНКЕ ЖИЛЬЯ**ИНДЕКСЫ ЦЕН НА ПЕРВИЧНОМ РЫНКЕ ЖИЛЬЯ**
(на конец квартала, в процентах к предыдущему кварталу)

	2012	2013	2014	2015	2016
I квартал	100,0	96,5	102,2	110,8	99,9
II квартал	100,0	101,3	101,7	101,4	101,8
III квартал	100,0	98,4	103,2	103,7	101,4
IV квартал	112,0	100,0	105,9	102,0	100,3

СРЕДНИЕ ЦЕНЫ НА ПЕРВИЧНОМ РЫНКЕ ЖИЛЬЯ
(рублей, за 1 квадратный метр жилой площади)

	2012	2013	2014	2015	2016
I квартал	58857,67	68722,29	70203,14	83342,43	75035,02
II квартал	58857,67	69637,10	71381,30	84464,45	76391,60
III квартал	58857,67	68530,73	73631,67	87560,35	77429,61
IV квартал	65928,00	68530,73	77982,79	89338,47	77642,28

ИНДЕКСЫ ЦЕН НА ВТОРИЧНОМ РЫНКЕ ЖИЛЬЯ
(на конец квартала, в процентах к предыдущему кварталу)

	2012	2013	2014	2015	2016
I квартал	100,3	99,6	102,3	100,4	100,8
II квартал	104,3	101,6	102,6	98,3	99,8
III квартал	101,5	101,9	99,1	99,2	102,3
IV квартал	101,8	100,2	106,2	101,3	100,2

СРЕДНИЕ ЦЕНЫ НА ВТОРИЧНОМ РЫНКЕ ЖИЛЬЯ
(рублей, за 1 квадратный метр жилой площади)

	2012	2013	2014	2015	2016
I квартал	65413,95	71200,72	72491,08	81184,78	95508,47
II квартал	68237,59	72324,33	74368,95	79805,97	95349,93
III квартал	69267,79	73714,26	73665,57	79194,23	97510,64
IV квартал	70487,62	73893,41	78204,47	80210,87	97665,17

ИНДЕКСЫ ЦЕН ПРОИЗВОДИТЕЛЕЙ

ИНДЕКСЫ ЦЕН ПРОИЗВОДИТЕЛЕЙ ПО ОТДЕЛЬНЫМ ВИДАМ ЭКОНОМИЧЕСКОЙ ДЕЯТЕЛЬНОСТИ

(декабрь к декабрю предыдущего года в процентах)

	2012	2013	2014	2015	2016
Добыча полезных ископаемых	113,0	115,8	124,1	102,7	125,0
в том числе:					
добыча топливно-энергетических полезных ископаемых	113,0	115,8	124,6	102,7	125,1
добыча полезных ископаемых, кроме топливно-энергетических	107,9	118,4	104,3	108,2	101,6
Обрабатывающие производства	107,8	103,1	119,0	128,2	105,7
в том числе:					
производство пищевых продуктов, включая напитки, и табака	107,3	102,3	128,9	134,9	105,8
текстильное и швейное производство	107,8	103,7	119,9	116,7	91,6
обработка древесины и производство изделий из дерева	100,7	98,3	101,7	107,6	105,2
целлюлозно-бумажное производство, издательская и полиграфическая деятельность	85,7	102,6	86,5	177,6	71,1
производство нефтепродуктов	128,8	104,4	104,0	111,2	102,4
прочие производства	104,9	101,0	102,4	112,5	101,5
Производство и распределение электроэнергии, газа и воды	106,5	106,7	104,0	113,5	102,7
в том числе:					
производство, передача и распределение электроэнергии	103,2	107,0	103,2	121,0	101,7
производство, передача и распределение пара и горячей воды (тепловой энергии)	110,8	106,2	105,0	103,5	104,2

**ИНДЕКСЫ ЦЕН ПРОИЗВОДИТЕЛЕЙ
ПО ОТДЕЛЬНЫМ ВИДАМ ЭКОНОМИЧЕСКОЙ ДЕЯТЕЛЬНОСТИ в 2016 году**
(на конец периода, в %)

	Всего	в том числе		
		добыча полезных ископаемых	обрабатывающие производства	производство и распределение электроэнергии, газа и воды
	к предыдущему периоду	к предыдущему периоду	к предыдущему периоду	к предыдущему периоду
Январь	100,9	101,8	98,8	99,6
Февраль	98,1	96,6	101,8	99,7
Март	102,2	102,5	102,7	100,0
Апрель	101,2	101,6	100,7	100,0
Май	99,1	99,1	98,7	99,9
Июнь	115,9	124,2	99,3	100,0
Июль	100,4	99,9	102,0	100,7
Август	99,5	100,7	94,2	102,2
Сентябрь	100,4	99,1	105,4	99,7
Октябрь	98,9	98,7	98,8	100,4
Ноябрь	101,7	101,4	103,3	100,0
Декабрь	99,7	99,4	100,4	100,5

ИНДЕКСЫ ЦЕН СТРОИТЕЛЬНОЙ ПРОДУКЦИИ
(в процентах)

	Сводный индекс цен строительной продукции	в том числе		
		индекс цен производителей в строительстве (строительно-монтажные работы)	индекс цен на машины и оборудование, используемые в строительстве	индекс цен на прочие капитальные работы и затраты
Декабрь к декабрю предыдущего года				
2012	103,2	102,6	103,6	104,7
2013	106,3	105,5	102,6	118,0
2014	107,5	106,8	112,3	104,7

Цены и тарифы

ИНДЕКСЫ ЦЕН НА ПРОДУКЦИЮ (ЗАТРАТЫ, УСЛУГИ) ИНВЕСТИЦИОННОГО НАЗНАЧЕНИЯ
(в процентах)

	Сводный индекс цен на продукцию (затраты, услуги) инвестиционного назначения	в том числе		
		индекс цен производителей на строительную продукцию)	индекс цен приобретения машин и оборудования инвестиционного назначения	индекс цен на прочую продукцию (затраты, услуги) инвестиционного назначения
Декабрь к декабрю предыдущего года				
2015	111,4	112,1	120,1	100,5
2016	124,2	120,6	97,8	150,1
К предыдущему месяцу				
2016 год				
Январь	104,6	107,4	104,4	100,2
Февраль	103,4	107,2	100,2	100,2
Март	96,4	92,8	99,0	99,8
Апрель	99,7	99,8	99,2	100,0
Май	103,9	107,9	99,7	101,4
Июнь	110,0	93,4	99,6	147,1
Июль	102,4	105,7	98,9	100,2
Август	103,3	106,9	100,4	100,2
Сентябрь	102,3	105,1	99,8	100,1
Октябрь	100,9	102,9	98,2	100,1
Ноябрь	96,5	92,5	100,0	99,8
Декабрь	99,3	99,3	98,4	99,9

ИНДЕКСЫ ТАРИФОВ НА ГРУЗОВЫЕ ПЕРЕВОЗКИ ОСНОВНЫМИ ВИДАМИ ТРАНСПОРТА
(в процентах)

	Всего	из него:			
		железнодорожный ¹⁾	автомобильный	морской	воздушный
Декабрь к декабрю предыдущего года					
2012	99,2	-	100,0	98,8	105,1
2013	103,3	-	100,0	102,4	109,1
2014	129,7	-	100,1	135,9	136,3
2015	108,0	-	102,7	108,8	101,6
2016	95,3	-	101,3	94,4	122,3
К предыдущему месяцу					
2016 год					
Январь	106,2	-	101,3	106,8	123,1
Февраль	97,1	-	100,0	96,7	99,9
Март	96,1	-	100,0	95,6	99,8
Апрель	98,2	-	100,0	97,9	99,9
Май	100,7	-	100,0	100,8	100,0
Июнь	98,9	-	100,0	98,8	100,0
Июль	99,8	-	100,0	99,8	99,9
Август	100,1	-	100,0	100,1	100,1
Сентябрь	100,3	-	100,0	100,3	100,0
Октябрь	99,0	-	100,0	98,9	99,9
Ноябрь	101,0	-	100,0	101,1	100,0
Декабрь	98,4	-	100,0	98,1	99,9

¹⁾ Дальневосточная железная дорога – филиал ОАО «РЖД» (Сахалинский регион) с 2012 г. в обследовании не участвует в связи с реорганизацией.

ИНДЕКСЫ ТАРИФОВ НА УСЛУГИ СВЯЗИ ДЛЯ ЮРИДИЧЕСКИХ И ФИЗИЧЕСКИХ ЛИЦ
(декабрь к декабрю предыдущего года; в процентах)

	2012		2013	
	Для юридических лиц	Для населения	Для юридических лиц	Для юридических лиц
Услуги связи - всего	103,4	100,7	103,8	103,6
Услуги национальной почты	107,7	110,2	110,3	110,3
Услуги местной телефонной связи	102,0	105,8	100,0	100,0
Услуги междугородной телефонной связи	100,0	100,0	100,0	100,0
Услуги документальной электросвязи	101,9	106,8	109,2	109,2

продолжение

	2014		2015		2016	
	Для юридических лиц	Для населения	Для юридических лиц	Для населения	Для юридических лиц ¹⁾	Для населения
Услуги связи - всего	103,6	94,8	106,5	101,6	104,4	100,5
Услуги национальной почты	110,3	124,2	109,8	112,5	110,4	113,9
Услуги местной телефонной связи	100,0	102,1	103,4	101,7	102,2	102,3
Услуги междугородной телефонной связи	100,0	100,0	100,0	102,8	100,0	100,0
Услуги документальной электросвязи	109,2	105,1	109,5	107,1	118,7	105,6

¹⁾ С 2016 г. «Сведения об услугах связи для юридических лиц» изменена периодичность разработки с месячной на квартальную. (IV квартал к концу IV квартала предыдущего года, в процентах)

ВНЕШНЕЭКОНОМИЧЕСКАЯ ДЕЯТЕЛЬНОСТЬ

Внешняя торговля



22

Раздел включает статистические данные о внешней торговле Сахалинской области со странами дальнего зарубежья и государствами-участниками СНГ по данным Федеральной таможенной службы (ФТС) России и Дальневосточного таможенного управления.

ВНЕШНЯЯ ТОРГОВЛЯ

ВНЕШНЯЯ ТОРГОВЛЯ ¹⁾

(в фактически действовавших ценах; миллионов долларов США)

	2012	2013	2014	2015	2016
	Экспорт товаров				
Всего	16367,7	17009,1	16696,2	11584,6	8998,7
со странами дальнего зарубежья	16366,9	17008,5	16695,8	11583,5	8998,3
с государствами-участниками СНГ	0,8	0,6	0,4	1,1	0,4
	Импорт товаров				
Всего	1362,5	1199,6	1306,5	1092,9	1705,0
со странами дальнего зарубежья	1359,6	1189,6	1298,3	1087,9	1698,3
с государствами-участниками СНГ	2,9	10,0	8,2	5,0	6,7

САЛДО ТОРГОВОГО БАЛАНСА САХАЛИНСКОЙ ОБЛАСТИ ¹⁾

(в фактически действовавших ценах; миллионов долларов США)

	Сальдо торгового баланса	в том числе		Коэффициент покрытия экспортом импорта, процентов
		страны дальнего зарубежья	государства-участники СНГ	
2012	15005,2	15007,3	-2,1	в 12,0 р.
2013	15809,5	15818,9	-9,4	в 14,2 р.
2014	15389,7	15397,5	-7,8	в 12,8 р.
2015	10491,7	10495,6	-3,9	в 10,6 р.
2016	7293,7	7300,0	-6,3	в 5,3 р.

¹⁾ По данным ФТС России

ВНЕШНЯЯ ТОРГОВЛЯ САХАЛИНСКОЙ ОБЛАСТИ СО СТРАНАМИ ДАЛЬНЕГО ЗАРУБЕЖЬЯ²⁾
(тысяч долларов США)

	2012	2013	2014	2015	2016
	Экспорт товаров				
Всего	16366856	17005773	16695962	11583461	8998381
Европа					
Бельгия	-	1643	84	1989	1708
Соединенное Королевство (Великобритания)	3687	17900	2804	15516	3009
Германия	159	1530	648	554	1496
Дания	-	2	-	9	10
Испания	-	-	-	455	800
Ирландия	55	-	-	136	210
Италия	2337	3790	1054	2848	1314
Кипр	-	1292	-	-	-
Нидерланды	372	3172	1104	9297	5843
Норвегия	4241	7749	9752	11732	10776
Польша	-	-	-	8	3
Румыния	-	11	2	100	6896
Финляндия	431	283	16	314	82
Франция	345	255	10	731	1055
Чешская республика	-	-	-	-	1028
Швейцария	1813	-	-	199	-
Азия					
Бангладеш		-	1701	-	-
Вьетнам	6	5	325	7	2603
Израиль	168	39	55	30	69
Индия	13	4	66	7261	4203
Индонезия	148	62	17217	32	34450
Катар	5	86	-	2707	2492
Китай	2358059	2032290	1676933	941262	922213
КНДР		-	480	133	375
Корея, Республика	6935114	6471009	7159940	4555340	3523396
Кувейт	5	2	-	11	76
Малайзия	347	76	1380	1079	2487
ОАЭ	2	1153	2323	480	2886
Саудовская Аравия	83	8337	110	1118	182
Сингапур	13771	27482	4936	26676	71006
Сянган (Гонконг)	782	1215	4031	3010	2987
Таиланд	15906	406	9259	10016	51917
Тайвань	75948	6088	50688	11541	157979
Филиппины	-	-	-	686	12203
Япония	6929077	8399973	7736570	5950756	4151048
Америка					
Бразилия	-	262	-	-	321
Венесуэла	-	-	6	151	11
Канада	806	1097	607	1204	1206
Колумбия	-	1	1	82	2
Куба	3069	39	-	-	-

Внешнеэкономическая деятельность

	2012	2013	2014	2015	2016
Мексика	78	2	20	23	8
США	12955	12748	5544	11143	16316
Австралия, Новая Зеландия, Океания					
Австралия	236	120	168	261	68
Новая Зеландия	-	2	16	0,2	11
Африка					
Ангола	33	15	-	39	66
Египет	-	6	-	16	226
Нигерия	-	5339	7927	1587	2
Экваториальная Гвинея	330	-	1	1	-
Страны Балтии					
Латвия	23	-	-	-	-
Литва	57	5	-	2379	-
Эстония	-	-	-	-	2800
прочие страны	6395	283	184	10542	542
	Импорт товаров				
Всего	1359600	1236634	1356920	1136244	1735408
Европа					
Австрия	1795	4336	4558	3243	1707
Бельгия	2614	6681	116987	3913	1508
Болгария	3	15	-	6	138
Соединенное Королевство (Великобритания)	96493	73123	124112	82144	70583
Венгрия	891	1390	25288	19625	3705
Германия	36168	30074	34767	37709	38762
Дания	21821	22836	24344	16302	25434
Испания	3664	3733	2135	2114	2130
Ирландия	1135	508	822	449	2415
Исландия	41	20	-	187	73
Италия	27114	39240	31599	27208	38600
Лихтенштейн	15	1	-	12	5
Люксембург	418	25	-	2	20
Мальта	2	2	-	3	-
Нидерланды	33701	13280	10528	13424	61064
Норвегия	218730	152657	163208	146408	264444
Польша	5120	2247	1257	507	656
Румыния	1693	7159	29581	11580	21954
Словакия	25	21	222	78	373
Финляндия	4836	72990	4704	4169	1799
Франция	22852	104728	50670	22069	14055
Чешская Республика	2534	543	659	1398	2001
Швейцария	847	1236	2533	3429	1167
Швеция	1655	8711	1992	2233	3342
Азия					
Вьетнам	344	340	541	770	994
Гонконг	53	57	198	381	179
Израиль	498	18054	554	275	556
Индия	1167	957	1240	1618	2226
Индонезия	11565	10989	321	22469	11539
Кипр	-	9830	12025	8226	4273
Китай	54375	65625	81096	46278	70850

Внешнеэкономическая деятельность

	2012	2013	2014	2015	2016
КНДР	15	11	-	-	8
Малайзия	13875	19645	15918	13558	11596
ОАЭ	4497	2891	2790	16642	6687
Пакистан	133	129	198	199	107
Корея, Республика	360346	84646	118716	108692	326852
Саудовская Аравия	77	-	50	8	757
Сингапур	33838	42166	32574	17709	65716
Таиланд	393	244	2055	759	609
Тайвань (Китай)	785	675	796	1116	2590
Турция	618	4833	691	1451	215
Филиппины	218	249	304	112	263
Шри-Ланка	69	95	-	26	12
Япония	111436	100404	75913	90766	55597
Америка, Карибский бассейн					
Аргентина	840	6289	1695	10955	235
Бразилия	3474	4261	5941	6855	4768
Канада	12085	23859	9793	23259	9511
Мексика	7276	15426	9490	11499	17125
США	252735	270473	335407	348783	580803
Панама	-	1165	-	498	397
Португалия	-	55	-	7	91
Уругвай	246	2512	6022	-	126
Чили	717	1115	1676	1	73
Африка					
Египет	-	1	-	193	36
Южная Африка	-	247	513	37	579
Австралия, Новая Зеландия, Океания					
Австралия	2801	2601	8115	2395	2602
Новая Зеландия	417	306	569	402	363
Страны Балтии					
Латвия	98	151	6	11	1
Литва	159	10	63	21	23
Эстония	61	46	981	162	68
Прочие страны	222	721	703	1899	1046

²⁾ По данным Дальневосточного таможенного управления

Внешнеэкономическая деятельность

ВНЕШНЯЯ ТОРГОВЛЯ САХАЛИНСКОЙ ОБЛАСТИ С ГОСУДАРСТВАМИ-УЧАСТНИКАМИ СНГ²⁾
(тысяч долларов США)

	2012	2013	2014	2015	2016
	Экспорт				
Всего	827	507	79	1115	411
Азербайджан	217	47	75	353	96
Беларусь	337	139	-	84	-
Казахстан	126	288	-	650	143
Республика Молдова	23	0,0	-		-
Таджикистан	-	-	-	5	10
Украина	50	-	-	-	-
Туркмения	74	33	4	23	162
	Импорт				
Всего	2932	9599	6324	4952	6721
Азербайджан	0,3	1	-	0,2	45
Беларусь	894	473	-	4297	6535
Армения	35	-	-	-	-
Казахстан	159	-	-	358	135
Республика Молдова	2	54	-	-	-
Узбекистан	118	-	-	297	-
Украина	1724	9071	6324	-	6

²⁾ По данным Дальневосточного таможенного управления

ТОВАРНАЯ СТРУКТУРА ЭКСПОРТА САХАЛИНСКОЙ ОБЛАСТИ ¹⁾

	2012	2013	2014	2015	2016
	Миллионов долларов США				
Экспорт – всего	16367,7	17009,1	16696,2	11584,6	8998,7
в том числе:					
минеральные продукты	15464,5	16082,0	15979,5	10476,5	7778,4
машины, оборудование и транспортные средства	369,3	360,3	150,6	447,6	538,5
металлы и изделия из них	45,4	49,8	36,9	32,0	40,8
продукция химической промышленности, каучук	2,8	1,0	0,8	0,5	1,3
древесина и целлюлозно-бумажные изделия	0,9	1,6	0,4	2,6	0,1
продовольственные товары и сельскохозяйственное сырье (кроме текстильного)	482,8	512,2	527,3	624,5	638,0
текстиль, текстильные изделия и обувь	1,0	0,5	0,4	0,4	0,2
прочие товары	1,0	1,7	0,3	0,5	1,4
	В процентах к итогу				
Экспорт – всего	100	100	100	100	100
в том числе:					
минеральные продукты	94,5	94,6	95,7	90,4	86,4
машины, оборудование и транспортные средства	2,3	2,1	0,9	3,9	6,0
металлы и изделия из них	0,3	0,3	0,2	0,3	0,5
продукция химической промышленности, каучук	0,0	0,0	0,0	0,0	0,0
древесина и целлюлозно-бумажные изделия	0,0	0,0	0,0	0,0	0,0
продовольственные товары и сельскохозяйственное сырье (кроме текстильного)	2,9	3,0	3,2	5,4	7,1
текстиль, текстильные изделия и обувь	0,0	0,0	0,0	0,0	0,0
прочие товары	0,0	0,0	0,0	0,0	0,0

ТОВАРНАЯ СТРУКТУРА ИМПОРТА САХАЛИНСКОЙ ОБЛАСТИ ¹⁾

	2012	2013	2014	2015	2016
	Миллионов долларов США				
Импорт – всего	1362,5	1199,6	1306,5	1141,2	1705,0
минеральные продукты	36,7	35,1	26,4	12,8	9,7
машины, оборудование и транспортные средства	1007,4	764,3	701,4	645,8	1268,6
металлы и изделия из них	196,2	254,2	409,7	294,9	255,4
продукция химической промышленности, каучук	60,6	81,1	72,6	69,3	51,1
древесина и целлюлозно-бумажные изделия	4,8	6,3	5,6	3,9	4,6
продовольственные товары и сельскохозяйственное сырье (кроме текстильного)	12,2	17,2	22,3	15,1	17,3
кожевенное сырье, пушнина и изделия из них	-	-	-	-	0,6
текстиль, текстильные изделия и обувь	-	-	-	-	8,6
прочие товары	44,6	41,4	68,5	99,4	89,1
	В процентах к итогу				
Импорт – всего	100	100	100	100	100
минеральные продукты	2,7	2,9	2,0	1,1	0,6
машины, оборудование и транспортные средства	73,9	63,7	53,7	56,6	74,4
металлы и изделия из них	14,4	21,2	31,4	25,8	15,0
продукция химической промышленности, каучук	4,4	6,8	5,6	6,1	3,0
древесина и целлюлозно-бумажные изделия	0,4	0,5	0,4	0,3	0,3
продовольственные товары и сельскохозяйственное сырье (кроме текстильного)	0,9	1,4	1,7	1,4	1,0
кожевенное сырье, пушнина и изделия из них	-	-	-	-	0,0
текстиль, текстильные изделия и обувь	-	-	-	-	0,5
прочие товары	3,3	3,5	5,2	8,7	5,2

¹⁾ По данным ФТС России

ЭКСПОРТ ОСНОВНЫХ ТОВАРОВ И УСЛУГ²⁾

	2012	2013	2014	2015	2016
	Количество				
Минеральные продукты					
Нефть сырая, тыс. тонн	12231,4	12332,2	12769,3	12785,2	14307,4
Уголь каменный, тыс. тонн	740,5	726,9	933,8	819,3	1193,3
Нефтепродукты, тыс. тонн	6,8	9,8	6,5	2,5	1,4
Газ природный сжиженный, млн.куб.м	21,4	26,3	20,5	21,3	24,1
Минеральное удобрение (торф), тыс. тонн	8,7	7,6	8,6	10,9	10,2
Металлы и изделия из них, тыс. тонн	127,6	123,4	96,1	95,1	94,7
Древесина и целлюлозно-бумажные изделия					
Лесоматериалы, тыс. куб. м	2,9	0,5	3,1	27,7	0,0
Бумага и картон, тыс. тонн	0,04	0,0	0,1	0,2	0,0
	Тыс. долл. США				
Минеральные продукты					
Нефть	10664608	10443350	10565629	5786421	4717637,6
Уголь каменный	51853	44858	55933	37685	47278,3
Нефтепродукты	6005	7188	7879	3131	943,3
Газ природный сжиженный	4677380	5507951	5239634	4539158	2894253,3
Минеральное удобрение (торф)	1276,2	921,9	1080,9	1236,1	1350,5
Машины, оборудование и транспортные средства	42982,0	360291,5	150551,1	95513,6	538478,7
Металлы и изделия из них	44925,2	49836,4	36847,1	32023,7	40841,7
Химические продукты	2787,3	994,9	770,5	505,7	1291,0
Древесина и целлюлозно-бумажные изделия	921,7	1618,6	431,2	2635,8	118,6
Лесоматериалы	622,0	125,0	304,5	2304,6	3,6
Бумага и картон	47,0	0,1	112,5	307,0	86,8
Продовольственные товары и сельскохозяйственное сырье	482843,3	509511,1	527486,4	624508,2	638035,2
Услуги	77300,3	75105,4	65501,2	-	-
В области туризма и путешествий	617,8	1332,0	32,9	-	-
Связи	-	148,1	-	-	-
Транспортные (включая ремонт судов, аренду судна с экипажем)	46116,5	47551,5	52164,5	-	-
В области геологических, геофизических и других изыскательских работ научного характера	-	-	7852,2	-	-
По ликвидации нефтяных разливов	0,1	-	-	-	-
Строительные	6245,7	1391,1	-	-	-
Гостиниц и ресторанов	3507,3	894,9	4680,0	-	-
Аренда судов, машин и оборудования (без операторов)	-	1141,2	49,0	-	-
В сфере недвижимости	107,9	85,2	-	-	-
Консультативные	-	15136,6	-	-	-
Вычислительной техники и связанное с этим обслуживание	18613,2	-	-	-	-
Прочие услуги	2091,8	7424,8	722,6	-	-

²⁾ Здесь и далее по данным Дальневосточного таможенного управления

продолжение

	2015	2016
Тыс. долл. США		
Услуги³⁾		
Всего:	177638,9	40847,6
Деловые услуги	173988,9	39437,5
Профессиональные услуги:	3543,8	3479,4
Инженерные услуги:	3543,8	3479,4
Услуги инженерно-технического характера прочие, не включенные в другие группировки	3543,8	3432,7
Услуги в области архитектуры, инженерные и прочие технические услуги	-	46,7
Услуги по аренде/лизингу без оператора:	11,2	655,1
Услуги по аренде/лизингу без оператора, относящиеся к прочим машинам и оборудованию:	11,2	655,1
Услуги по аренде профессиональной и научной контрольно-измерительной аппаратуры	11,2	21,8
Услуги по аренде горного и нефтепромыслового оборудования	-	356,0
Услуги по аренде строительных машин и оборудования без оператора	-	277,3
Прочие деловые услуги	170433,9	35303,0
Услуги по найму и обеспечению персоналом:	58,8	1514,0
Услуги по предоставлению прочих категорий работников	58,8	1514,0
Соответствующие консультативные услуги по научным и техническим вопросам:	170375,1	7399,6
Услуги в области геологических, геофизических и других изыскательских работ научного характера	170375,1	7399,6
Техническое обслуживание и ремонт оборудования (кроме морских и воздушных судов и прочего транспортного оборудования)	-	26389,4
Услуги по техническому обслуживанию и ремонту ядерных реакторов, паровых котлов (кроме водяных котлов центрального отопления) и металлических трубопроводных систем на промышленных предприятиях	-	26389,4
Услуги в области образования	-	222,2
Услуги в области прочих видов образования	-	222,2
Услуги в области здравоохранения и социального обеспечения	-	174,6
Услуги в области туризма и путешествий:	2927,6	657,5
Услуги гостиниц	2927,6	657,5
Прочие услуги, не включенные в другие группировки	722,4	355,8
Прочие услуги частным лицам и услуги в сфере культуры и отдыха	722,4	355,8

³⁾ Здесь и далее в связи с указаниями Росстата с 2015 года изменилась структура наблюдения за услугами.

ИМПОРТ ОСНОВНЫХ ТОВАРОВ И УСЛУГ²⁾

	2012	2013	2014	2015	2016
	Количество				
Машины, оборудование и транспортные средства					
Автомобили, штук					
грузовые, специальные	74	87	78	29	13
легковые	894	513	515	259	210
Металлы и изделия из них, тыс. тонн	34,2	49,4	43,3	33,9	30,9
Продовольственные товары, тонн					
Мясо, изделия и консервы из него	4363,6	5471,2	4456,6	3826,7	3018,1
Сахар и изделия из сахара	39,6	52,5	75,7	41,3	48,3
Рыба и морепродукты, тонн	122,8	131,9	195,1	27,6	2805,9
Злаки, мука	88,0	124,2	153,1	77,6	54,2
Чай, кофе и пряности	7,5	12,2	15,1	15,9	12,4
Макаронные изделия	221,7	285,3	223,8	109,0	99,0

Внешнеэкономическая деятельность

	2012	2013	2014	2015	2016
Масло животное, жир	40,0	-	-	-	-
Масло растительное	6,5	11,6	11,6	7,8	7,2
Алкогольные и безалкогольные напитки, тыс, литров	183,7	92,1	170,5	220,3	157,3
	Тысяч долларов США				
Минеральные продукты	80217,7	82414,2	84957,1	61119,2	46939,9
Машины, оборудование и транспортные средства	1007454,8	764099,0	701413,5	480919,8	1268400,4
Суда и другие плавучие средства	321012,3	294170,9	216807,0	71540,1	447721,3
Автомобили					
грузовые, специальные	5626,4	4592,4	7619,3	2477,1	1052,8
легковые	6225,2	5648,2	5555,1	5603,7	689,4
Химические продукты, каучук	60676,3	81086,6	72151,7	69256,4	51073,2
Металлы и изделия из них	196316,5	254153,3	409649,2	294867,8	255399,5
Древесина и целлюлозно-бумажные изделия	4801,4	6305,7	5647,4	3946,2	4612,2
Продовольственные товары и сельскохозяйственное сырье	12175,1	17168,4	21555,1	15127,2	17286,5
Мясо, изделия и консервы из него	8228,3	10209,3	9394,5	7997,5	5762,9
Сахар и изделия из сахара	128,9	196,7	305,9	220,5	242,4
Рыба и морепродукты	565,4	928,1	1621,4	44,8	3593,8
Злаки, мука	106,5	177,3	199,6	152,8	91,1
Чай, кофе и пряности	63,0	97,8	146,7	131,6	119,4
Макаронные изделия	502,8	672,5	525,9	282,3	238,4
Масло животное, жир	155,9	-	-	-	-
Масло растительное	7,5	13,5	18,6	7,3	13,7
Прочие продтовары	2416,8	4873,2	9342,5	6290,4	7224,8
Алкогольные и безалкогольные напитки	216,6	140,1	210,0	319,9	143,3
Непродовольственные товары	44822,8	41006,6	67870,4	215959,6	-
Электробытовые приборы	515,3	645,1	592,8	582,9	-
Видеоаппаратура	50,7	19,8	13,5	141,0	27,3
Одежда	4578,4	5256,8	5497,6	4098,6	3034,5
Обувь	2106,5	2275,8	1996,3	1211,2	699,9
Услуги	66795,8	174718,1	220691,8	-	-
Связи	-	31,6	-	-	-
Транспортные, включая аренду и ремонт судов	51680,8	62681,0	72245,6	-	-
Услуги в области туризма и путешествий	5722,2	5363,4	860,7	-	-
Услуги гостиниц и ресторанов	26,0	19,2	27,0	-	-
Коммерческие прочие	1449,4	-	-	-	-
Строительные и связанные с ними инженерные	-	84305,8	114116,8	-	-
Прочие деловые	-	3248,7	1004,3	-	-
Ремонт машин и оборудования	-	39,1	-	-	-
Аренда / лизинг без оператора	1204,2	1071,7	1271,8	-	-
Прочие	6713,2	17957,6	31165,6	-	-

продолжение

	2015	2016
Тыс. долл. США		
Услуги³⁾		
Всего:	330087,0	224267,6
Деловые услуги	122574,3	9960,4
Профессиональные услуги:	4590,8	2132,4
Услуги в области бухгалтерского учета, аудита и счетоводства	966,3	-
Юридические услуги	-	36,6
Инженерные услуги	3598,9	2095,8
Услуги инженерно-технического характера прочие	-	1814,2
Услуги в области архитектуры, инженерные и прочие технические услуги	-	281,6
Услуги в виде технической поддержки и технических консультаций	632,7	266,5
Услуги инженерно-технического характера прочие, не включенные в другие группировки	2966,2	10,0
Научно-технические консультации, связанные с инженерно-техническим проектированием, прочие	-	5,1
Услуги в области медицины и стоматологии:	25,6	-
Услуги консультационные, предоставляемые врачами общего профиля	25,6	-
Компьютерные и связанные с ними услуги:	116849,1	5840,4
Услуги по установке программного обеспечения	383,9	403,3
Услуги по разработке программных средств на заказ	63,5	-
Услуги по разработке программных средств, удовлетворяющих требованиям конкретного заказчика	34,5	-
Услуги по модификации готового программного обеспечения	29,0	-
Сопровождение систем	67,5	74,2
Услуги профессиональные, связанные с использованием вычислительной техники, прочие	252,9	329,1
Прочие компьютерные и связанные с ними услуги	116465,2	5437,1
Услуги, связанные с использованием вычислительной техники и информационных технологий, прочие	28,7	2633,2
Услуги, связанные с предпринимательской деятельностью, прочие, не включенные в другие группировки	116436,5	2803,9
Услуги по аренде/лизингу без оператора:	398,0	186,2
Услуги по аренде/лизингу без оператора, относящиеся к прочим машинам и оборудованию	398,0	186,2
Услуги по аренде профессиональной и научной контрольно-измерительной аппаратуры	119,3	186,2
Услуги по аренде прочих машин и оборудования, не включенных в другие группировки	278,7	-
Прочие деловые услуги:	736,4	1801,4
Услуги, относящиеся к консультированию в области управления:	22,8	2,7
Услуги управления проектами по поручению заказчика (кроме строительных проектов)	22,8	-
Услуги, относящиеся к добыче полезных ископаемых (включая услуги, связанные с земляными работами)	-	91,9
Услуги по бурению, связанные с добычей нефти и горючего природного газа	-	91,9
Соответствующие консультативные услуги по научным и техническим вопросам	-	1157,1
Услуги в области архитектуры, инженерные и прочие технические услуги	-	1157,1
Техническое обслуживание и ремонт оборудования (кроме морских и воздушных судов и прочего транспортного оборудования):	54,4	42,1
Услуги по техническому обслуживанию и ремонту прочего оборудования специального назначения, не включенного в другие группировки	54,4	42,1
Услуги в рамках соглашений:	8,1	15,0
Услуги по организации выставок, ярмарок и конгрессов	8,1	15,0

Внешнеэкономическая деятельность

	2015	2016
Прочие деловые услуги, не включенные в другие группировки:	651,1	492,6
Услуги по управлению правами на промышленную собственность (патентами, лицензиями, торговыми марками, договорами франшизы и т.д.)	651,1	492,6
Услуги связи:	-	875,8
Услуги электросвязи	-	875,8
Строительные и связанные с ними инженерные услуги	206389,2	211812,3
Работы дноуглубительные	3580,0	4890,2
Работы по монтажу прочих строительных объектов из сборных бетонных и железобетонных конструкций	202809,2	206922,1
Услуги в области образования	44,2	621,0
Услуги в области прочих видов образования	44,2	621,0
Услуги в области здравоохранения и социального обеспечения	20,7	106,1
Услуги социальные, связанные с профессиональной подготовкой, обучением, переобучением и консультациями по трудоустройству, предоставляемые в комплексных центрах социального обслуживания населения	20,7	-
Услуги в области здравоохранения прочие, не включенные в другие группировки	-	106,1
Услуги в области туризма и путешествий	72,0	9,2
Услуги гостиниц	72,0	9,2
Прочие услуги, не включенные в другие группировки	986,6	882,8
Прочие услуги частным лицам и услуги в сфере культуры и отдыха	986,6	882,8

ИМПОРТ БУНКЕРНОГО ТОПЛИВА ⁴⁾

	2012	2013	2014	2015	2016
	ТОНН				
Всего	47085,6	53474,4	67439,3	87060,7	90560,7
Германия	-	362,0	31,0	-	-
Гонконг	-	-	212,9	335,0	347,0
Египет	274,8	-	116,3	515,1	139,9
Испания	-	-	435,4	-	350,0
Кипр	7370,0	11426,0	15234,0	15742,7	11112,0
Китай	1329,6	1980,9	2383,7	1594,2	1709,5
Норвегия	-	-	-	-	65,0
Панама	-	1549,7	-	905,0	936,0
Республика Корея	29474,8	30342,8	39895,9	57815,2	61744,9
Сингапур	300,0	388,1	151,	1228,3	819,3
США	5423,7	3504,9	4193,4	5370,3	8096,6
Тайвань (Китай)	-	-	-	-	1984,2
Япония	2912,7	3920,0	4785,7	3554,9	3256,3
	Тыс. долларов США				
Всего	43507,0	47340,4	58546,4	48360,4	37222,5
Германия	-	271,0	30,6	-	-
Гонконг	-	-	180,8	183,5	160,1
Египет	198,3	-	48,6	192,1	35,0
Испания	-	-	198,8	-	78,2
Кипр	6796,2	9829,6	12023,1	8225,5	4273,3
Китай	1336,1	2098,7	2364,5	1517,8	799,7
Норвегия	-	-	-	-	33,9
Панама	-	1157,7	-	487,3	381,6
Республика Корея	26891,5	26785,4	35134,1	31999,7	24552,2
Сингапур	276,1	286,8	142,8	537,7	334,9
США	5169,6	3265,2	3924,8	3034,5	3938,9
Тайвань (Китай)	-	-	-	-	1089,9
Япония	2839,2	3646,0	4498,3	2182,3	1544,8

⁴⁾ Данные приведены на основе государственной статистической отчетности по форме №8-ВЭС (бункер),

ЭКСПОРТ РЫБЫ И МОРЕПРОДУКТОВ⁵⁾

	2012	2013	2014 ⁶⁾	2015 ⁶⁾	2016 ⁶⁾
	тонн				
Всего	271874,3	283595,2	278075,9	314012,8	329655,3
из них:					
нерка	2153,9	3037,8	-	-	-
лосось и прочие лососевые	21573,5	32345,4	15928,4	22694,4	32411,1
камбала и камбалообразные	572,2	776,8	790,1	927,7	1149,6-
минтай	165063,4	159536,6	166130,5	199907,5	201135,1
окунь морской	431,3	247,8	955,6	1960,7	1124,1
палтус	64,7	86,4	218,7	354,2	1318,5
сельдь	25356,8	32359,0	20241,7	9657,2	13892,6
треска	1743,8	2274,8	3882,8	4670,3	4859,6
печень, икра, молоки	8295,3	8992,7	9095,9	10706,0	9057,5
ракообразные	-	-	14237,4	18320,8	21337,7
краб мороженный	3521,2	3979,5	-	-	-
краб немороженный	569,3	1000,0	-	-	-
филе, прочее мясо рыбы	6474,7	6073,9	747,6	5754,2	9791,3
еж морской	5778,8	5641,8	6476,4	6658,7	6408,6
креветка	2563,5	2689,8	-	-	-
гребешок	-	-	212,0	1305,2	678,8
кальмар	19,8	21,1	-	-	-
каракатицы, кальмары и осьминоги	-	-	95,7	-	-
мука рыбная	10464,1	10580,5	8495,0	12524,7	14388,0
прочие моллюски	64,6	-	589,5	1129,7	1072,4
капуста морская	-	6,2	-	-	-
прочие рыбы и морепродукты	17163,4	13945,1	29978,6	17441,5	12180,0
	Тыс. долларов США				
Всего	437794,0	471528,8	527226,1	624013,2	637203,0
из них:					
нерка	8342,7	13192,3	-	-	-
лосось и прочие лососевые	45197,1	61282,3	44299,2	64176,4	72747,8
камбала и камбалообразные	588,1	831,4	925,4	1110,3	1149,6-
минтай	170192,8	180074,0	197755,8	230765,3	217867,4
окунь морской	852,7	376,5	3514,9	5797,9	3458,0
палтус	229,6	246,6	922,9	1832,9	4918,9
сельдь	16558,7	18783,6	15072,6	7141,8	9612,3
треска	3016,3	3460,0	8689,5	11483,1	11614,8
печень, икра, молоки	69697,9	68127,1	64443,6	69424,1	57131,2
ракообразные	-	-	119591,7	147109,1	177120,2
краб мороженный	31427,5	33378,0	-	-	-
краб немороженный	3067,5	7092,1	-	-	-
филе, прочее мясо рыбы	16212,1	14945,5	1658,3	12685,5	20682,2
еж морской	17440,4	13178,1	13998,9	12229,3	12772,4
креветка	17965,4	19693,2	-	-	-
гребешок	-	-	1475,8	8751,8	5252,3
кальмар	5,9	30,4	-	-	-
каракатицы, кальмары и осьминоги	-	-	57,4	-	-
мука рыбная	12701,5	17058,7	9934,8	18918,2	18002,7
прочие моллюски	314,4	-	2749,3	6543,0	7412,6
капуста морская	-	57,0	-	-	--
прочие рыбы и морепродукты	23983,4	19722,0	42136,0	26044,5	18610,2

⁵⁾ Данные приведены на основе государственной статистической отчетности по форме № 8-ВЭС (рыба)

⁶⁾ По данным Дальневосточного таможенного управления

