

РОССТАТ
Территориальный орган
Федеральной службы государственной статистики
по Ростовской области

**Статистический ежегодник
Ростовская область в цифрах
2015**

Статистический сборник

Ростов-на-Дону
2016

Предисловие

Настоящий статистический сборник является наиболее полным ежегодным изданием Территориального органа Федеральной службы государственной статистики по Ростовской области (Ростовстат), отражающим явления и процессы, происходящие в экономической и социальной жизни области.

Сборник подготовлен на основе данных, полученных органами государственной статистики от предприятий, организаций, населения путем проведения переписей, выборочных обследований и других форм статистической отчетности, данных Законодательного Собрания области, областных министерств и ведомств:

- Министерства общего и профессионального образования,
- Министерства культуры,
- Министерства здравоохранения,
- Министерства труда и социального развития,
- Министерства финансов,
- Министерства транспорта,
- Министерства информационных технологий и связи;
- Министерства природных ресурсов и экологии Ростовской области;
- Управления государственной службы занятости населения Ростовской области,
- Управления Федеральной службы государственной регистрации, кадастра и картографии по Ростовской области,
- Ростовского центра по гидрометеорологии и мониторингу окружающей среды – филиала ФГБУ «Северо-Кавказское УГМС»,
- Управления Федеральной антимонопольной службы по Ростовской области,
- Южного таможенного управления,
- Управления Федерального казначейства по Ростовской области,
- Управления Федеральной налоговой службы по Ростовской области,
- ГУ-Отделения Пенсионного фонда Российской Федерации по Ростовской области,
- Управления Федеральной миграционной службы России по Ростовской области,
- Донского бассейнового водного управления Федерального агентства водных ресурсов,
- Юго-Западного банка Сбербанка России,
- Отделения по Ростовской области Южного главного управления Центрального банка РФ,
- ГУ МВД России по Ростовской области,
- Управления государственной инспекции безопасности дорожного движения ГУ МВД России по Ростовской области.

В сборнике широко представлена информация о населении, его занятости и денежных доходах. Сведения, отражающие основные области социальной сферы, публикуются в специально созданных разделах.

Один из разделов сборника содержит общую характеристику предприятий и организаций, характеристику деятельности организаций с участием иностранного капитала.

Публикуется информация о деятельности организаций добывающих и обрабатывающих производств, осуществляющих производство и распределение электроэнергии, газа и воды. Часть материалов сборника освещает положение в организациях отдельных видов экономической деятельности – сельском и лесном хозяйстве, строительстве, транспорте, обслуживающих население.

Сборник содержит показатели, характеризующие макроэкономические аспекты формирования и функционирования рыночной экономики. По ряду показателей приведены данные в сопоставлении с регионами Южного федерального округа России.

Статистические данные приведены в основном с 2011 года в динамике, с учетом сопоставимости показателей, периода их разработки и начала статистического наблюдения. Ряд показателей представлены в разрезе видов экономической деятельности.

Данные предыдущих лет по отдельным показателям уточнены по сравнению с опубликованными ранее, за 2015 год - в отдельных случаях являются предварительными.

СОКРАЩЕНИЯ:

г – грамм	м ³ – кубический метр
г. – год	млн. - миллион
га – гектар	млрд. - миллиард
Гкал – гигакалория	пасс·км - пассажиро-километр
дкл - декалитр	пог. м - погонный метр
долл. - доллар	р. - раз
ед. - единица	руб. - рубль
кВт - киловатт	т - тонна
кВт·ч - киловатт-час	т·км - тонно-километр
кг - килограмм	тыс. - тысяча
км - километр	усл.ед. - условная единица
км ² - квадратный километр	чел. - человек
л – литр	шт. - штук
м - метр	экз. - экземпляр
м ² - квадратный метр	

В сборнике приняты условные обозначения:

- явление отсутствует
- ... данных не имеется
- х сопоставление невозможно, или данные не публикуются в целях обеспечения конфиденциальности первичных статистических данных, полученных от организаций, в соответствии с Федеральным законом
- 0,0 значение показателя меньше единицы измерения

В отдельных случаях незначительные расхождения между итогом и суммой слагаемых объясняется округлением данных.

СОДЕРЖАНИЕ

Предисловие	
1. ОСНОВНЫЕ СОЦИАЛЬНЫЕ И ЭКОНОМИЧЕСКИЕ ХАРАКТЕРИСТИКИ РОСТОВСКОЙ ОБЛАСТИ	11
2. НАСЕЛЕНИЕ	27
Основные демографические показатели	34
Численность и состав населения	36
Распределение городских поселений по числу жителей	45
Показатели естественного движения населения	48
Рождаемость	51
Смертность	52
Брачность и разводимость	59
Миграция	60
3. ТРУД	63
Занятость населения	66
Безработица, трудоустройство населения	79
Движение работников, использование рабочего времени	88
Условия труда, производственный травматизм	96
4. УРОВЕНЬ ЖИЗНИ НАСЕЛЕНИЯ	113
Индикаторы уровня жизни населения	121
Доходы населения	123
Распределение доходов и социально-экономическая дифференциация населения	128
Структура потребительских расходов и потребление продуктов питания	143
Социальная защита населения	144
Жилищные условия населения	154
Правонарушения	165
5. ОБРАЗОВАНИЕ	175
Основные показатели образования	183
Дошкольное образование	190
Дети и подростки, оставшиеся без попечения родителей	193
Общее образование	195
Среднее профессиональное образование	214
Высшее образование	229

6. ЗДРАВООХРАНЕНИЕ	225
Лечебно-профилактическая помощь населению	229
Заболеваемость населения	238
7. КУЛЬТУРА, ТУРИЗМ И ОТДЫХ	249
Культура	251
Туризм и отдых	257
8. ОХРАНА ОКРУЖАЮЩЕЙ СРЕДЫ	267
9. МАКРОЭКОНОМИЧЕСКИЕ ПОКАЗАТЕЛИ	281
10. ПРЕДПРИЯТИЯ И ОРГАНИЗАЦИИ	311
Общая характеристика предприятий и организаций	313
Организации с участием иностранного капитала	324
11. ДОБЫЧА ПОЛЕЗНЫХ ИСКОПАЕМЫХ, ОБРАБАТЫВАЮЩИЕ ПРОИЗВОДСТВА, ПРОИЗВОДСТВО И РАСПРЕДЕЛЕНИЕ ЭЛЕКТРОЭНЕРГИИ, ГАЗА И ВОДЫ	327
Общэкономические показатели промышленного производства	334
Материально-техническая база	349
Добыча полезных ископаемых	356
Обрабатывающие производства	357
Производство и распределение электроэнергии, газа и воды	375
12. СЕЛЬСКОЕ ХОЗЯЙСТВО	379
Основные показатели сельского хозяйства	386
Материально-техническая база сельского хозяйства	397
Растениеводство	401
Животноводство	414
Продовольственные ресурсы и их использование	420
13. СТРОИТЕЛЬСТВО	423
Деятельность строительных организаций	425
Материально-техническая база строительства	429
Жилищное и социально-культурное строительство	431
14. ТРАНСПОРТ	439
Грузовые перевозки	444
Пассажирские перевозки	446
Транспортные средства и пути сообщения	449
Аварийность на транспорте	453

15. СВЯЗЬ И ИНФОРМАЦИОННЫЕ ТЕХНОЛОГИИ	455
Связь	459
Информационные технологии	467
16. ТОРГОВЛЯ	489
Розничная торговля	497
Оптовая торговля	511
17. УСЛУГИ НАСЕЛЕНИЮ	517
18. НАУЧНЫЕ ИССЛЕДОВАНИЯ И ИННОВАЦИИ	527
Организации, выполнившие исследования и разработки	532
Кадры науки	533
Подготовка научных кадров	533
Финансирование науки	537
Передовые производственные технологии	540
Технологические, организационные и маркетинговые инновации	543
Технологические инновации	544
19. ФИНАНСЫ	553
Государственные финансы	556
Деятельность страховых организаций	569
Финансовые результаты и платежеспособность организаций	574
Состояние взаиморасчетов в организациях	600
20. ИНВЕСТИЦИИ	615
Инвестиции в нефинансовые активы	617
Финансовые вложения	633
21. ЦЕНЫ И ТАРИФЫ	641
Уровень и динамика цен на потребительском рынке	650
Уровень и динамика цен на рынке жилья	664
Уровень и динамика цен в производственном секторе	665
22. ВНЕШНЕЭКОНОМИЧЕСКАЯ ДЕЯТЕЛЬНОСТЬ	685
Внешняя торговля	687
23. ПРИВАТИЗАЦИЯ	699

24. СРАВНИТЕЛЬНЫЕ ДАННЫЕ ПО СУБЪЕКТАМ РФ, РАСПОЛОЖЕННЫМ НА ТЕРРИТОРИИ ЮЖНОГО ФЕДЕРАЛЬНОГО ОКРУГА	705
Население	708
Рынок труда	711
Уровень жизни населения	712
Макроэкономические показатели	717
Предприятия и организации	718
Добывающие, обрабатывающие производства, производство и распределение электроэнергии, газа и воды	719
Сельское хозяйство	724
Строительство	729
Инвестиции	731
Торговля	732
Цены	734
Финансы крупных и средних организаций	735

ОСНОВНЫЕ СОЦИАЛЬНЫЕ И ЭКОНОМИЧЕСКИЕ ХАРАКТЕРИСТИКИ РОСТОВСКОЙ ОБЛАСТИ

1

*Основы государственных отношений
в Ростовской области*

*Число депутатов Государственной Думы
Федерального Собрания Российской Федерации,
избранных от Ростовской области*

*Число депутатов Законодательного
собрания Ростовской области*

*Число общественных объединений и
религиозных организаций*

*Основные социально-экономические
показатели*

*Динамика основных социально-экономических
показателей*

*Оборот организаций по видам
экономической деятельности*

Географическое положение Ростовской области



Ростовская область образована 13 сентября 1937 года. Область расположена на юге Восточно-Европейской равнины и частично в Предкавказье, в бассейне Нижнего Дона. Входит в состав Южного федерального округа.

Территория

100967¹ км²

- 84,3% - сельхозугодия,
- 2,9% - леса,
- 3,4% - воды,
- 9,4% - прочие земли

Административно-территориальное устройство Ростовской области на 01.01.2016

Городских округов – всего	12
Муниципальных районов	43
Городских поселений	17
Сельских поселений	391

Областной центр - Ростов-на-Дону

постоянное население – 1119875 чел.
(на 01.01.2016)

Численность постоянного населения (на 01.01.2016)

4236000 чел.

Соседние регионы

- На севере - Воронежская область
- На востоке - Волгоградская область и Республика Калмыкия
- На юге - Краснодарский и Ставропольский края

Плотность населения
человек на 1 км² - 42,0

Климат
умеренного пояса
(атлантико-континентальный)

Государственная граница

На западе - с Украиной

Средняя температура воздуха по области²
январь -3,6°С
июль +23,8°С

¹ По данным Управления Федеральной службы государственной регистрации, кадастра и картографии по Ростовской области.

² По данным Ростовского центра по гидрометеорологии и мониторингу окружающей среды филиала ФГБУ «Северо-Кавказское УГМС».

Основы государственных отношений в Ростовской области

Согласно статье 52 Устава Ростовской области, принятого Законодательным Собранием 19 апреля 1996 года в редакции Областного Закона от 1.08.2011 года № 634-ЗС «О Правительстве Ростовской области», государственную власть в области осуществляет Законодательное Собрание и Правительство, возглавившее с 15 сентября 2011 года систему органов исполнительной власти Ростовской области.

Правительство Ростовской области является высшим органом исполнительной власти. Во главе Правительства области находится Губернатор, который является Председателем Правительства Ростовской области.

1.1 Число депутатов Государственной Думы Федерального Собрания Российской Федерации, избранных от Ростовской области (на 1 января; человек)

По политическим партиям	2012	2013	2014	2015	2016
«Единая Россия»	7	7	7	7	7
Коммунистическая партия Российской Федерации (КПРФ)	3	3	3	3	3
«ЛДПР»	1	1	1	1	1
«Справедливая Россия»	2	2	2	2	2
Всего депутатов	13	13	13	13	13

**1.2 Число депутатов Законодательного Собрания
Ростовской области**
(человек)

	По состоянию на 1 января соответствующего года
2012	48
2013	49
2014	60
2015	60
2016	60
из них:	
члены партии «Единая Россия»	43
члены партии «КПРФ»	5
члены партии «Справедливая Россия»	2
беспартийные	10

1.3 Число общественных и религиозных организаций¹
(по данным Статрегистра, на 1 января 2016 года)

	Всего учтено
Всего	2986
Общественные организации (объединения)	2134
в том числе:	
политические партии	84
профсоюзные организации	807
общественные движения	31
Общественные и благотворительные фонды	228
из них благотворительные	177
Религиозные организации	624

¹ Приказом Федерального агентства по техническому регулированию и метрологии от 16.10.2012 г. № 505-ст принят и введен в действие с 01.01.2013 г. Общероссийский классификатор организационно-правовых форм (ОКОПФ) ОК 028-2012.

1.4 Основные социально-экономические показатели¹

	2011	2012	2013	2014	2015
Естественный прирост, убыль (-) населения:					
тыс. чел.	-14,3	-9,7	-8,9	-8,3	-7,7
на 1000 населения	-3,4	-2,3	-2,1	-2,0	-1,8
Миграционный прирост, убыль (-) населения, тыс. человек	-0,3	3,6	-0,1	4,9	1,6
Среднегодовая численность занятых в экономике ² , тыс. чел.	1902,2	1912,4	1913,6	1909,6	1901,8
в том числе на предприятиях негосударственных форм собственности (без муниципальных)	1391,6	1412,7	1435,0	1442,2	1435,6
Общая численность безработных ³ , тыс. чел.	159,5	130,1	128,7	125,8	130,3
Численность безработных, официально зарегистрированных в органах государственной службы занятости (на конец года), тыс. чел.	22,9	19,0	18,0	17,9	20,0
Численность пенсионеров ⁴ на конец года, тыс. чел.	1243,5	1252,7	1265,0	1275,6	1294,1
Численность населения с денежными доходами ниже величины прожиточного минимума, тыс. человек	651,4	549,6	548,8	547,5 ⁵	598,0 ⁶
в % от общей численности населения	15,2	12,9	12,9	12,9 ⁵	14,1 ⁶

Основные социальные и экономические характеристики
Ростовской области

Продолжение

	2011	2012	2013	2014	2015
Среднедушевые денежные доходы населения в месяц, руб.	16010,3	18107,1	20994,7	23354,7	26545,6
Среднемесячная номинальная начисленная заработная плата работающих в организациях, руб.	16949,5	19189,4 ⁷	21867,1 ⁷	23817,6 ⁷	25007,5 ⁷
Основные фонды в экономике по полной учетной стоимости (на конец года), млн. руб.	1751414	1880446	2003572	2085372	2355621 ⁸
Валовой региональный продукт:					
всего, млн. руб.	765967,2	843560,3	917689,1	1000247,6	...
на душу населения, руб.	179470,3	198129,2	215923,2	235695,9	...
Оборот розничной торговли ⁹ , млн. руб.	542502,3	619139,6	682913,9	754132,0	824914,5
Оборот общественного питания ¹⁰ , млн. руб.	23213,6	26926,0	29390,0	32931,3	34356,3
Платные услуги населению ¹¹ , млн. руб.	122106,2	132267,1	154524,7	171447,3	187603,3
Внешнеторговый оборот, млн. долл. США	10354,3	10673,6	10401,2	8137,2	6925,7
в том числе:					
экспорт	5140,3	5717,1	5805,0	4730,0	4804,6
импорт	5214,0	4956,6	4596,2	3407,2	2121,1

Основные социальные и экономические характеристики
Ростовской области

Продолжение

	2011	2012	2013	2014	2015
Индекс потребительских цен на товары и услуги ¹² , %	106,1	106,7	106,6	111,8	112,1
Индекс цен производителей промышленных товаров, реализуемых на внутренний рынок ¹² , %	106,7	103,7	104,0	106,8	110,7
Индекс цен производителей сельскохозяйственной продукции ¹² , %	102,6	122,2	96,4	106,7	116,1
Индекс тарифов на грузовые перевозки ¹² , %	108,8	104,4	104,0	106,8	113,1
Доходы консолидированного бюджета области, млн. руб.	134346,4	152526,7	155407,9	164185,8	170793,4
Расходы консолидированного бюджета области, млн. руб.	137693,0	152423,0	164547,7	176458,3	185397,2
Профицит, дефицит (-) консолидированного бюджета, млн. руб.	-3346,6	103,6	-9139,8	-12272,4	-14603,8
Сальдированный финансовый результат (прибыль, убыток (-)) в экономике ¹³ , млн. руб.	29732,1	42190,2	47229,8	5792,1	32937,1

Основные социальные и экономические характеристики
Ростовской области

Продолжение

	2011	2012	2013	2014	2015
Инвестиции в основной капитал, млн. руб.	165977,7	207934,6	253622,5	264172,8	308971,0 ¹⁴
Ввод в действие общей площади жилых домов, тыс. кв. м	1880,3	1984,0	2133,6	2325,0	2408,7
Объем отгруженной продукции (работ, услуг) по видам экономической деятельности, млн. руб.					
добыча полезных ископаемых	17363,7	18613,6	17582,3	20699,5	22817,3
обрабатывающие производства	436741,9	489847,7	509011,9	518994,9	606578,3
производство и распределение электроэнергии, газа и воды	87967,2	85751,2	98614,0	108396,3	119562,4
Продукция сельского хозяйства ¹⁵ , млн. руб.	149047,7	154675,8	161300,7	191316,3	244324,5
в том числе:					
продукция растениеводства	96982,5	101769,8	107582,4	128414,2	169457,5
продукция животноводства	52065,2	52906,0	53718,4	62902,0	74867,0

Основные социальные и экономические характеристики
Ростовской области

Продолжение

	2011	2012	2013	2014	2015
Грузооборот транспорта общего пользования, млн. т км	51293	51471	52262	52371	52497
Пассажиروоборот транспорта общего пользования, млн. пассажиро-км	11684	11913	11638	11813	10856

- ¹ Данные в стоимостном выражении приведены в фактически действовавших ценах.
- ² С учетом лиц, занятых в домашнем хозяйстве производством товаров и услуг для реализации (включая лиц, занятых в личном подсобном сельском хозяйстве) для которых эта работа является основной.
- ³ В среднем за год по результатам квартальных обследований населения по проблемам занятости.
- ⁴ По данным Пенсионного фонда Российской Федерации по Ростовской области, 2011, 2012, 2013, 2015гг. – на 1 января года, следующего за отчетным, 2014- на конец года.
- ⁵ Данные уточнены.
- ⁶ Данные предварительные и могут быть уточнены.
- ⁷ Данные приведены с учетом результатов сплошного наблюдения за деятельностью субъектов малого и среднего предпринимательства по итогам 2010 года.
- ⁸ Оценка.
- ⁹ С учетом дорасчета по малым предприятиям (включая микропредприятия), индивидуальным предпринимателям, осуществляющим деятельность в стационарной торговой сети (вне рынка), продажи товаров индивидуальными предпринимателями и физическими лицами на розничных рынках и ярмарках, объемов скрытой деятельности.
- ¹⁰ С учетом дорасчета по малым предприятиям (включая микропредприятия), индивидуальным предпринимателям, осуществляющим деятельность в общественном питании, объемов скрытой деятельности.
- ¹¹ С учетом экспертной оценки объемов услуг, оказанных в неформальном секторе экономики.
- ¹² Декабрь в % к декабрю предыдущего года.
- ¹³ По данным бухгалтерской отчетности, по крупным и средним организациям, являющимся юридическими лицами.
- ¹⁴ По полному кругу организаций (до утверждения Росстата) с учетом экспертной оценки параметров неформальной экономической деятельности.
- ¹⁵ В хозяйствах всех категорий.

1.5 Динамика основных социально-экономических показателей

(в процентах к предыдущему году; стоимостные показатели
в сопоставимых ценах)

	2011	2012	2013	2014	2015
Среднегодовая численность занятых в экономике	100,3	100,5	100,1	99,8	99,6
Общая численность безработных (в среднем за год)	95,5	81,6	98,9	97,7	103,6
Численность пенсионеров на конец года	100,6	100,7	101,0	100,8	101,5
Реальные денежные доходы населения	100,5	106,4	108,1	102,7	98,7
Реальная начисленная заработная плата	102,5	107,4	106,5	100,6	91,3
Реальный размер среднегодовой величины назначенных месячных пенсий	100,9	104,0	102,1	99,9	96,4
Валовой региональный продукт	106,8	102,5	102,9	103,2	...
Оборот розничной торговли	108,6	108,5	103,8	102,5	93,5
Оборот общественного питания	105,7	108,6	103,6	103,3	93,3
Платные услуги населению	101,8	102,1	103,4	103,8	102,7
Инвестиции в основной капитал	96,8	119,4	118,9	102,1	104,1 ¹

Основные социальные и экономические характеристики
Ростовской области

Продолжение

	2011	2012	2013	2014	2015
Ввод общей площади жилых домов	104,0	105,5	107,5	109,0	103,6
Индекс промышленного производства ²	119,3	107,8	106,2	105,4	153,2
Продукция сельского хозяйства	113,4	89,0	98,1	109,7	102,4
продукция растениеводства	121,4	83,4	99,6	114,1	102,2
продукция животноводства	101,0	99,4	95,3	100,9	103,0
Грузооборот транспорта общего пользования	107,5	100,3	101,5	100,2	100,2
Пассажирооборот транспорта общего пользования	94,9	102,0	97,7	101,5	91,9
Сальдированный финансовый результат (прибыль минус убыток) по сопоставимому кругу крупных и средних организаций ³	155,6	134,1	104,2	11,8	229,1

¹ По полному кругу организаций (до утверждения Росстата) с учетом экспертной оценки параметров неформальной экономической деятельности.

² Агрегированный индекс производства по видам экономической деятельности «Добыча полезных ископаемых», «Обрабатывающие производства», «Производство и распределение электроэнергии, газа и воды».

³ По данным годовой бухгалтерской отчетности, по крупным и средним организациям, являющимся юридическими лицами.

1.6 Оборот организаций по видам экономической деятельности¹
(в фактически действовавших ценах; млрд. рублей)

	2011	2012	2013	2014	2015	В % к 2014
Всего по области	1654,1	1878,0	2183,4	2193,7	2669,8	111,9
в том числе организации с основным видом деятельности:						
сельское хозяйство, охота и лесное хозяйство	53,1	58,6	54,7	72,3	94,3	126,4
рыболовство, рыбоводство	0,8	0,5	0,4	0,9	1,0	107,2
добыча полезных ископаемых	17,5	19,9	18,4	22,7	23,8	103,1
в том числе:						
добыча топливно-энергетических полезных ископаемых	14,1	13,8	12,4	17,7	19,2	106,9
добыча полезных ископаемых, кроме топливно-энергетических	3,4	6,1	6,0	5,0	4,7	90,1
обрабатывающие производства	447,6	511,8	552,1	525,2	637,5	118,2
из них:						
производство пищевых продуктов, включая напитки, и табака	116,8	133,7	137,7	130,5	184,1	140,1
текстильное и швейное производство	22,6	33,9	39,9	24,3	35,4	140,2
производство кожи, изделий из кожи и производство обуви	1,9	1,2	2,4	1,9	1,4	59,4
обработка древесины и производство изделий из дерева	0,2	0,4	0,6	0,4	0,5	98,5
целлюлозно-бумажное производство; издательская и полиграфическая деятельность	7,8	7,4	9,5	10,3	11,4	107,6
производство кокса и нефтепродуктов	52,3	52,3	59,1	47,7	60,1	122,7
химическое производство	14,7	14,9	18,4	18,2	24,2	123,4
производство резиновых и пластмассовых изделий	12,9	15,5	15,8	15,6	19,9	120,0

Основные социальные и экономические характеристики
Ростовской области

Продолжение

	2011	2012	2013	2014	2015	В % к 2014
производство прочих неметаллических минеральных продуктов	23,8	23,6	32,1	28,5	32,4	113,1
металлургическое производство и производство готовых металлических изделий	71,0	87,4	82,0	89,5	92,0	100,7
производство машин и оборудования	39,2	37,3	40,2	44,2	53,1	124,8
производство электрооборудования, электронного и оптического оборудования	10,7	15,1	17,4	17,3	19,6	102,4
производство транспортных средств и оборудования	62,4	72,1	76,1	81,9	87,3	100,7
прочие производства	11,3	17,0	21,0	15,0	16,2	101,5
производство и распределение электроэнергии, газа и воды	144,3	142,6	158,0	175,7	195,9	109,1
производство, передача и распределение электроэнергии, пара и горячей воды	135,5	133,7	148,4	165,7	185,6	109,4
сбор, очистка и распределение воды	8,8	8,9	9,6	10,0	10,3	103,5
строительство	63,0	74,8	98,6	107,8	101,0	99,8
оптовая и розничная торговля; ремонт автотранспортных средств, мотоциклов, бытовых изделий и предметов личного пользования	717,2	812,1	1037,6	1017,0	1295,0	110,1
в том числе:						
оптовая торговля, включая торговлю через агентов, кроме торговли автотранспортными средствами и мотоциклами	467,2	501,5	699,6	655,0	911,6	113,7
розничная торговля, кроме торговли автотранспортными средствами и мотоциклами; ремонт бытовых изделий и предметов личного	153,8	192,9	209,8	232,0	267,3	110,5

Основные социальные и экономические характеристики
Ростовской области

пользования

Продолжение

	2011	2012	2013	2014	2015	В % к 2014
гостиницы и рестораны	7,0	10,2	11,9	11,0	13,9	125,8
транспорт и связь	112,6	130,6	139,4	148,5	163,9	108,6
в том числе:						
связь	34,7	37,0	40,6	41,3	39,7	95,8
операции с недвижимым имуществом, аренда и предоставление услуг	70,3	91,3	82,6	80,2	104,4	112,8
государственное управление и обеспечение военной безопасности; обязательное социальное обеспечение	1,4	1,5	1,6	1,6	1,6	109,6
образование	7,1	7,9	8,1	8,7	9,2	107,7
здравоохранение и предоставление социальных услуг	6,3	9,0	10,2	15,5	20,1	110,1
предоставление прочих коммунальных, социальных и персональных услуг	6,0	7,0	10,0	6,7	8,1	108,6

¹ Без учета деятельности финансовых организаций.

НАСЕЛЕНИЕ

2

Численность и состав населения

*Распределение городских поселений
по числу жителей*

Показатели естественного движения населения

Рождаемость

Смертность

Брачность и разводимость

Миграция

2.1	Основные демографические показатели	34
Численность и состав населения		
2.2	Численность населения	36
2.3	Численность мужчин и женщин	36
2.4	Распределение населения по возрастным группам	37
2.5	Распределение населения по состоянию в браке	40
2.6	Национальный состав населения области по наиболее многочисленным национальностям	44
Распределение городских поселений по числу жителей		
2.7	Города с численностью населения 100 и более тыс. человек	45
2.8	Распределение городов и поселков городского типа по числу жителей	46
Показатели естественного движения населения		
2.9	Рождаемость, смертность и естественный прирост (убыль) населения	48
2.10	Ожидаемая продолжительность жизни при рождении	49
Рождаемость		
2.11	Возрастные коэффициенты рождаемости	51
2.12	Число родившихся у женщин, не состоявших в зарегистрированном браке	51
Смертность		
2.13	Возрастные коэффициенты смертности	52
2.14	Смертность по основным классам причин смерти	54
2.15	Смертность по основным классам причин смерти в трудоспособном возрасте	55
2.16	Смертность населения от убийств и самоубийств	56
2.17	Смертность женщин от осложнений беременности, родов и послеродового периода	57

2.18	Младенческая смертность	57
2.19	Младенческая смертность по основным классам причин смерти	58

Брачность и разводимость

2.20	Браки и разводы	59
------	-----------------	----

Миграция

2.21	Общие итоги миграции населения Ростовской области	60
2.22	Международная миграция населения Ростовской области	61
2.23	Численность вынужденных переселенцев и лиц, получивших временное убежище в Ростовской области	62
2.24	Возрастно-половой состав вынужденных переселенцев и лиц, получивших временное убежище в Ростовской области	62

В разделе приведены данные о численности населения, возрастном составе, основных показателях естественного движения населения, миграции населения.

Приведена информация по данным ВПН-2010 года о национальном составе населения области по наиболее многочисленным национальностям, о распределении населения по состоянию в браке, образовательному уровню населения.

Первоисточником получения сведений о населении являются переписи населения.

Текущая оценка численности населения производится на основании итогов последней переписи населения, к которым ежегодно прибавляются числа родившихся и прибывших на данную территорию и вычитаются числа умерших и выбывших с данной территории. На основании итогов очередной переписи уточняется оценка численности населения за предыдущий межпереписной период, а также производятся пересчеты относительных показателей с учетом изменившейся численности за соответствующие годы.

В таблицах, характеризующих **общую численность жителей** и содержащих сведения о возрасте, состоянии в браке, а также о группировке городских поселений, данные приведены по постоянному населению, к которому относятся лица, постоянно проживающие на данной территории, включая временно отсутствующих на момент переписи.

Распределение населения на городское и сельское производится по месту проживания, при этом городскими поселениями считаются населенные пункты, отнесенные в установленном законодательством порядке к категории городских. Все остальные населенные пункты являются сельскими.

В таблицах с данными о численности населения по основным возрастным группам к населению моложе трудоспособного возраста отнесены дети и подростки до 16 лет; трудоспособного возраста - мужчины 16-59 лет, женщины 16-54 года; старше трудоспособного возраста - мужчины 60 лет и старше, женщины 55 лет и старше.

Сведения **о рождениях, смертях, браках, разводах** получены на основании ежегодной статистической разработки данных, содержащихся в формах статистической отчетности 1-РОД, 1-У, БР, РЗ, заполняемых органами записи актов гражданского состояния. В число родившихся включены только родившиеся живыми.

Органы местного самоуправления вправе по просьбе лиц, желающих вступить в брак, разрешить вступить в брак лицам, достигшим возраста 16 лет. Законами субъекта Российской Федерации могут быть установлены порядок и условия, при которых вступление в брак может быть разрешено в виде исключения до 16 лет.

Датой заключения брака считается дата его регистрации в органах ЗАГС. Брак, расторгаемый в органах ЗАГС, прекращается со дня государственной регистрации расторжения брака, а при расторжении брака в суде – со дня вступления решения суда в законную силу.

Источником информации **о причинах смерти** являются формы статистической отчетности 1-У.

Общие коэффициенты рождаемости и смертности - отношение, соответственно, числа родившихся (живыми) и числа умерших в течение календарного года к среднегодовой численности населения. Исчисляются в промилле.

Коэффициент естественного прироста - разность общих коэффициентов рождаемости и смертности. Исчисляется в промилле.

Среднегодовая численность населения - средняя арифметическая из численностей на начало и конец соответствующего периода.

Общие показатели естественного движения используются, как правило, для оценки текущих изменений в развитии населения в целом. Для развернутой (полной) характеристики демографической ситуации наряду с общими коэффициентами **используются и специальные коэффициенты**. Среди них:

возрастные коэффициенты рождаемости - отношение числа родившихся за год у женщин данной возрастной группы к среднегодовой численности женщин этого возраста по текущей оценке. При расчете коэффициента для возрастной группы до 20 лет в качестве знаменателя принята численность женщин в возрасте 15-19 лет. При вычислении коэффициента для возрастной группы 15-49 лет в числитель включены все родившиеся, включая родившихся у матерей в возрасте до 15 лет и старше 49;

суммарный коэффициент рождаемости - сумма возрастных коэффициентов рождаемости, рассчитанных по одногодичным возрастным группам. Этот коэффициент показывает, сколько в среднем детей родила бы одна женщина на протяжении всего репродуктивного периода (т.е. от 15 до 50 лет) при сохранении повозрастной рождаемости на уровне того года, для которого вычисляется показатель. Его величина, в отличие от общего коэффициента рождаемости, не зависит от возрастного состава населения и характеризует средний уровень рождаемости в данном календарном периоде;

ожидаемая продолжительность жизни при рождении - число лет, которое в среднем предстояло бы прожить человеку из поколения родившихся при условии, что на протяжении всей жизни этого поколения возрастная смертность остается на уровне того года, для которого вычислен показатель. Ожидаемая продолжительность жизни является одним из важнейших обобщающих показателей демографической статистики;

коэффициенты смертности по причинам смерти - отношение чисел умерших от указанных причин смерти к среднегодовой численности населения по текущей оценке. В отличие от общих коэффициентов смертности они рассчитаны не на 1000 населения, а на 100000 населения;

общие коэффициенты брачности и разводимости - отношение числа зарегистрированных в течение календарного года браков и разводов к среднегодовой численности населения. Исчисляются в промилле;

коэффициент младенческой смертности исчисляется как сумма двух составляющих, первая из которых - отношение числа умерших в возрасте до одного года из поколения, родившегося в том году, для которого вычисляется коэффициент, к общему числу родившихся в том же году; а вторая - отношение числа умерших в возрасте до одного года из поколения, родившегося в предыдущем году, к общему числу родившихся в предыдущем году. Исчисляется в промилле.

Данные **о миграции** получены в результате разработки поступающих от территориальных органов Федеральной миграционной службы документов статистического учета прибытий и убытий. Листки статистического учёта мигрантов составляются при регистрации и снятии с регистрационного учета населения по месту жительства, а также (с 2011 г.) при регистрации по месту пребывания на срок 9 месяцев и более. Снятие с регистрационного учёта осуществляется автоматически в процессе электронной обработки данных о миграции населения при перемещениях в пределах Российской Федерации, а также по истечении срока пребывания у мигрантов независимо от места прежнего жительства.

Понятия «прибывшие» и «выбывшие» характеризуют миграцию с некоторой условностью, т.к. одно и то же лицо может в течение года менять место постоянного жительства не один раз.

Сведения **о вынужденных переселенцах и беженцах** приведены по данным Федеральной миграционной службы в отношении лиц, официально получивших этот статус в территориальных органах Федеральной миграционной службы России.

2.1 Основные демографические показатели

	2012	2013	2014	2015	2016
Численность населения ¹ - всего, тыс. чел.	4260,6	4254,6	4245,5	4242,1	4236,0
в том числе:					
городское	2874,2	2878,3	2878,4	2878,9	2872,1
сельское	1386,4	1376,3	1367,1	1363,2	1363,9
Из общей численности населения – население в возрасте ¹ , тыс. чел.					
- моложе трудоспособного	649,3	658,5	670,3	683,5	699,0
- трудоспособном ²	2565,9	2535,2	2497,2	2463,0	2421,7
- старше трудоспособного	1045,4	1060,9	1078,0	1095,6	1115,3
Ожидаемая продолжительность жизни при рождении, число лет:					
все население	71,02	71,39	71,30	71,90	
мужчины	65,79	66,34	66,13	66,90	
женщины	76,14	76,28	76,37	76,73	
	На 1000 населения³				
Родившихся	11,7	11,7	12,1	12,1	
Умерших – всего	14,0	13,8	14,1	13,9	
в том числе детей в возрасте до 1 года ⁴	9,1	9,5	7,9	6,6	
Естественный прирост, убыль (-) населения	-2,3	-2,1	-2,0	-1,8	
Число браков	7,8	8,2	8,1	7,8	
Число разводов	3,9	4,2	4,8	4,3	
Миграционный прирост, убыль (-) населения	0,9	-0,03	1,2	0,4	

¹ Данные приведены на 1 января соответствующего года.² Мужчины 16-59 лет, женщины – 16-54 года.³ Данные приводятся за соответствующий год.⁴ На 1000 родившихся живыми.

**Плотность населения в районах Ростовской области
на 1 января 2016 года¹**

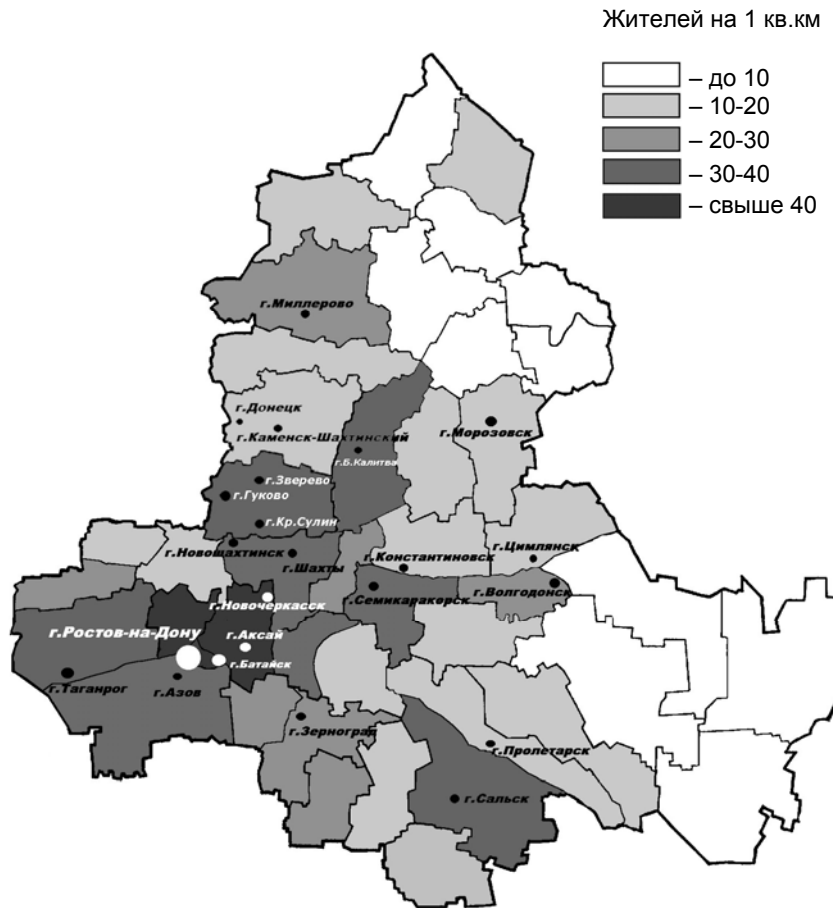

¹ Показатель плотности рассчитан как отношение оценки численности постоянного населения на 1 января 2016 года к площади территории.

Численность и состав населения**2.2 Численность населения¹**

	Все население, тыс. чел.	в том числе:		В общей численности населения, %	
		городское	сельское	городское	сельское
2012	4260,6	2874,2	1386,4	67,5	32,5
2013	4254,6	2878,3	1376,3	67,7	32,3
2014	4245,5	2878,4	1367,1	67,8	32,2
2015	4242,1	2878,9	1363,2	67,9	32,1
2016	4236,0	2872,1	1363,9	67,8	32,2

2.3 Численность мужчин и женщин¹

	Все население, чел.	в том числе:		В общей численности населения, %	
		мужчины	женщины	мужчины	женщины
2012	4260643	1974634	2286009	46,3	53,7
2013	4254613	1972190	2282423	46,4	53,6
2014	4245532	1968342	2277190	46,4	53,6
2015	4242080	1966859	2275221	46,4	53,6
2016	4236000	1964399	2271601	46,4	53,6

¹ Данные приведены на 1 января соответствующего года.

2.4 Распределение населения по возрастным группам¹

(человек)

	2012	2013	2014	2015	2016
Все население	4260643	4254613	4245532	4242080	4236000
в том числе в возрасте, лет:					
0 – 4	222248	228107	231927	238530	245839
5 – 9	202740	206806	211123	214226	216513
10 – 14	184599	186794	190094	195489	197713
15 – 19	236176	215411	204814	194417	189724
20 – 24	347351	334025	311630	288428	259568
25 – 29	360455	365626	361594	359876	357404
30 – 34	322087	328885	338795	346532	347345
35 – 39	297704	297630	301080	304126	312415
40 – 44	271259	276427	279625	286020	287705
45 – 49	295054	280547	268445	261717	262982
50 – 54	340916	337554	331150	318878	300342
55 – 59	306810	308669	311992	313419	322709
60 – 64	259439	269968	278661	279938	281562
65 – 69	127352	139922	161830	196994	223324
70 и более	486453	478242	462772	443490	430855
Из общей численности – население в возрасте:					
моложе трудоспособного	649338	658552	670330	683474	698981
трудоспособном	2565887	2535157	2497194	2463040	2421681
старше трудоспособного	1045418	1060904	1078008	1095566	1115338

Продолжение

	2012	2013	2014	2015	2016
Городское население	2874258	2878328	2878440	2878935	2872160
в том числе в возрасте, лет:					
0 – 4	141063	145980	149650	155035	162337
5 – 9	127828	130579	133835	135954	137319
10 – 14	113831	115952	118343	122332	124086
15 – 19	159898	142800	134070	126054	122467
20 – 24	246867	242802	228488	211265	186133
25 – 29	252944	257210	255449	255765	255571
30 – 34	228289	234044	241896	248103	248069
35 – 39	205852	207047	210922	213942	221031
40 – 44	182888	187749	191350	196452	197551
45 – 49	191417	182517	175925	172559	175069
50 – 54	223319	220447	215385	206974	193990
55 – 59	206383	206256	207148	206847	211591
60 – 64	180260	186246	191289	190878	189904
65 – 69	88516	98591	114364	138432	155860
70 и более	324903	320108	310326	298343	291182
Из общей численности – население в возрасте:					
моложе трудоспособного	407079	414981	424897	435066	448298
трудоспособном	1754672	1739848	1718344	1697310	1665676
старше трудоспособного	712507	723499	735199	746559	758186

Население

Продолжение

	2012	2013	2014	2015	2016
Сельское население	1386385	1376285	1367092	1363145	1363840
в том числе в возрасте, лет:					
0 – 4	81185	82127	82277	83495	83502
5 – 9	74912	76227	77288	78272	79194
10 – 14	70768	70842	71751	73157	73627
15 – 19	76278	72611	70744	68363	67257
20 – 24	100484	91223	83142	77163	73435
25 – 29	107511	108416	106145	104111	101833
30 – 34	93798	94841	96899	98429	99276
35 – 39	91852	90583	90158	90184	91384
40 – 44	88371	88678	88275	89568	90154
45 – 49	103637	98030	92520	89158	87913
50 – 54	117597	117107	115765	111904	106352
55 – 59	100427	102413	104844	106572	111118
60 – 64	79179	83722	87372	89060	91658
65 – 69	38836	41331	47466	58562	67464
70 и более	161550	158134	152446	145147	139673
Из общей численности – население в возрасте:					
моложе трудоспособного	242259	243571	245433	248408	250683
трудоспособном	811215	795309	778850	765730	756005
старше трудоспособного	332911	337405	342809	349007	357152

¹ Данные приведены на 1 января соответствующего года.

2.5 Распределение населения по состоянию в браке
(по данным Всероссийской переписи населения 2010 года)

	Мужчины, человек	Указавшие состояние в браке	в том числе		
			состоящие в браке	из них:	
				в зареги- стрирован- ном	в незаре- гистриро- ванном

Население в возрасте 16 лет и более	1646342	1628165	1029037	907479	121558
в том числе в возрасте, лет:					
16 – 17	49718	48028	237	91	146
18 – 19	61564	60546	1428	728	700
20 – 24	181857	179348	35970	25242	10728
25 – 29	176689	174549	94430	77994	16436
30 – 34	158122	156274	107941	92524	15417
35 – 39	143533	141980	105778	91241	14537
40 – 44	131181	129851	100666	87459	13207
45 – 49	148154	146725	116981	103853	13128
50 – 54	155163	153769	125879	113349	12530
55 – 59	132333	131256	108879	99427	9452
60 – 64	102883	102044	84454	78370	6084
65 – 69	51257	50850	40642	37907	2735
70 и более	153888	152945	105752	99294	6458
Возраст не указан	477	57	39	30	9

Население

Продолжение

	в том числе:				Не указавшие состояние в браке
	никогда не состоявшие в браке	разведены официально (развод зарегистрирован)	разошедшиеся	вдовы	

Население в возрасте 16 лет и более

392491 109494 28185 68958 18177

в том числе в возрасте, лет:

16 – 17	47767	12	8	4	1690
18 – 19	59045	41	26	6	1018
20 – 24	141026	1581	721	50	2509
25 – 29	69876	7475	2625	143	2140
30 – 34	30677	13311	3931	414	1848
35 – 39	16273	15296	3978	655	1553
40 – 44	8989	15270	3651	1275	1330
45 – 49	6957	16524	3900	2363	1429
50 – 54	5106	15005	3586	4193	1394
55 – 59	3155	11099	2608	5515	1077
60 – 64	1660	6917	1599	7414	839
65 – 69	706	2635	598	6269	407
70 и более	1254	4328	954	40657	943
Возраст не указан	14	3	-	1	420

Население

Продолжение

	Женщины, человек	Указавшие состояние в браке	в том числе		
			состоящие в браке	из них:	
				в зареги- стрирован- ном	в незаре- гистриро- ванном

Население в возрасте 16 лет и более	1984720	1965745	1030990	910382	120608
в том числе в возрасте, лет:					
16 – 17	46124	45044	1192	490	702
18 – 19	61133	60279	6944	4056	2888
20 – 24	178016	175834	69778	53797	15981
25 – 29	176016	173980	111565	94936	16629
30 – 34	159479	157784	109911	94596	15315
35 – 39	150754	149235	104988	91314	13674
40 – 44	139962	138598	96577	85114	11463
45 – 49	167141	165530	114419	102546	11873
50 – 54	183834	182246	120913	109864	11049
55 – 59	169715	168267	102601	94534	8067
60 – 64	140887	139850	75295	70007	5288
65 – 69	86216	85625	37051	34605	2446
70 и более	325443	323473	79756	74523	5233
Возраст не указан	493	63	50	38	12

Население

Продолжение

	в том числе:				Не указавшие состояние в браке
	никогда не состоявшие в браке	разведены официально (развод зарегистрирован)	разошедшиеся	вдовы	
Население в возрасте 16 лет и более	307612	216495	41551	369097	18975
в том числе в возрасте, лет:					
16 – 17	43799	22	23	8	1080
18 – 19	52968	199	156	12	854
20 – 24	98412	5241	2134	269	2182
25 – 29	42805	14433	4247	930	2036
30 – 34	20424	20447	4977	2025	1695
35 – 39	11411	24257	4736	3843	1519
40 – 44	7035	24273	4227	6486	1364
45 – 49	6520	27848	4780	11963	1611
50 – 54	5836	29481	4776	21240	1588
55 – 59	5036	24927	4076	31627	1448
60 – 64	3634	17671	2700	40550	1037
65 – 69	1885	8209	1370	37110	591
70 и более	7847	19487	3349	213034	1970
Возраст не указан	6	2	-	5	430

**2.6 Национальный состав населения области
по наиболее многочисленным национальностям**
(по данным Всероссийской переписи населения 2010 года)

	Всего по области		в том числе			
	чел.	в % к общей численности населения	городское население		сельское население	
			чел.	в % к общей численности городского населения	чел.	в % к общей численности сельского населения
Все население	4277976	x	2875121	x	1402855	x
Лица, указавшие национальную принадлежность	4201241	100,00	2815363	100,00	1385878	100,00
из них:						
русские	3795607	90,34	2597425	92,26	1198182	86,46
армяне	110727	2,64	64868	2,30	45859	3,31
украинцы	77802	1,85	50484	1,79	27318	1,97
турки	35902	0,85	2099	0,07	33803	2,44
азербайджанцы	17961	0,43	12833	0,46	5128	0,37
цыгане	16657	0,40	6625	0,24	10032	0,72
белорусы	16493	0,39	9212	0,33	7281	0,53
татары	13948	0,33	10534	0,37	3414	0,25
корейцы	11597	0,28	5762	0,20	5835	0,42
чеченцы	11449	0,27	1775	0,06	9674	0,70
даргинцы	8304	0,20	1053	0,04	7251	0,52
грузины	8296	0,20	6552	0,23	1744	0,13
молдаване	6664	0,16	3276	0,12	3388	0,24
аварцы	4595	0,11	1462	0,05	3133	0,23
немцы	4234	0,10	2385	0,08	1849	0,13
лезгины	3902	0,09	3063	0,11	839	0,06
евреи	3231	0,08	3103	0,11	128	0,01
казахи	3046	0,07	960	0,03	2086	0,15
осетины	2801	0,07	1928	0,07	873	0,06
узбеки	2753	0,07	1954	0,07	799	0,06
греки	2487	0,06	1843	0,07	644	0,05
табасараны	2481	0,06	1029	0,04	1452	0,10
удмурты	2411	0,06	809	0,03	1602	0,12
мордва	2198	0,05	1235	0,04	963	0,07
чуваши	2171	0,05	1247	0,04	924	0,07
марийцы	1987	0,05	712	0,03	1275	0,09
удины	1866	0,04	980	0,03	886	0,06
ассирийцы	1774	0,04	1292	0,05	482	0,03
езиды	1771	0,04	1089	0,04	682	0,05
киргизы	1648	0,04	1507	0,05	141	0,01
таджики	1618	0,04	1184	0,04	434	0,03
ингуши	1520	0,04	1144	0,04	376	0,03
кумыки	1511	0,04	744	0,03	767	0,06

**Распределение городских поселений
по числу жителей****2.7 Города с численностью населения
100 и более тыс. человек**
(на 1 января; тыс. человек)

	2012	2013	2014	2015	2016
Ростов-на-Дону	1096,5	1103,7	1109,8	1114,8	1119,9
Батайск	114,3	115,7	117,4	119,8	122,3
Волгодонск	170,2	170,1	170,1	170,2	170,5
Новочеркасск	169,0	173,1	173,4	172,8	170,2
Новошахтинск	110,4	110,1	109,5	109,2	109,0
Таганрог	256,6	254,8	253,6	253,1	251,1
Шахты	238,5	237,6	237,4	237,2	236,8

**2.8 Распределение городов и поселков
городского типа по числу жителей**
(на 1 января)

	Число городов и поселков городского типа				
	2012	2013	2014	2015	2016
Города и поселки городского типа – всего	30	30	30	30	29
из них с числом жителей, тыс. чел.:					
до 3	2	2	2	2	2
3,0 – 4,9	-	-	-	-	-
5,0 – 9,9	3	3	3	3	2
10,0 – 19,9	4	4	5	5	6
20,0 – 49,9	10	10	9	9	8
50,0 – 99,9	4	4	4	4	4
100,0 – 249,9	5	5	5	5	5
250,0 – 499,9	1	1	1	1	1
500,0 – 999,9	-	-	-	-	-
1 млн. и более	1	1	1	1	1
Города – всего	23	23	23	23	23
из них с числом жителей, тыс. чел.:					
до 20	2	2	3	3	4
20,0 – 49,9	10	10	9	9	8
50,0 – 99,9	4	4	4	4	4
100,0 – 249,9	5	5	5	5	5
250,0 – 499,9	1	1	1	1	1
500,0 – 999,9	-	-	-	-	-
1 млн. и более	1	1	1	1	1
Поселки городского типа – всего	7	7	7	7	6
из них с числом жителей, тыс. чел.:					
до 3	2	2	2	2	2
3,0 – 4,9	-	-	-	-	-
5,0 – 9,9	3	3	3	3	2
10,0 – 19,9	2	2	2	2	2

Население

Продолжение

	Численность населения				
	2012	2013	2014	2015	2016
Города и поселки городского типа –					
всего	2874,2	2878,3	2878,4	2878,9	2872,1
из них с числом жителей, тыс. чел.:					
до 3	4,7	4,7	4,6	4,6	4,6
3,0 – 4,9	-	-	-	-	-
5,0 – 9,9	23,0	22,8	22,4	22,0	16,2
10,0 – 19,9	55,4	55,1	74,4	73,7	93,3
20,0 – 49,9	331,4	328,6	306,3	303,7	281,6
50,0 – 99,9	304,2	302,0	299,5	297,8	296,6
100,0 – 249,9	802,4	806,6	807,8	809,2	808,8
250,0 – 499,9	256,6	254,8	253,6	253,1	251,1
500,0 – 999,9	-	-	-	-	-
1 млн. и более	1096,5	1103,7	1109,8	1114,8	1119,9
Города – всего	2823,7	2828,3	2829,1	2830,2	2829,4
из них с числом жителей, тыс. чел.:					
до 20	32,6	32,6	52,1	51,6	71,4
20,0 – 49,9	331,4	328,6	306,3	303,7	281,6
50,0 – 99,9	304,2	302,0	299,5	297,8	296,6
100,0 – 249,9	802,4	806,6	807,8	809,2	808,8
250,0 – 499,9	256,6	254,8	253,6	253,1	251,1
500,0 – 999,9	-	-	-	-	-
1 млн. и более	1096,5	1103,7	1109,8	1114,8	1119,9
Поселки городского типа – всего	50,5	50,0	49,3	48,7	42,7
из них с числом жителей, тыс. чел.:					
до 3	4,7	4,7	4,6	4,6	4,6
3,0 – 4,9	-	-	-	-	-
5,0 – 9,9	23,0	22,8	22,4	22,0	16,2
10,0 – 19,9	22,8	22,5	22,3	22,1	21,9

Показатели естественного движения населения

2.9 Рождаемость, смертность и естественный прирост (убыль) населения

	Всего, чел.			На 1000 населения		
	родившихся	умерших	естественный прирост, убыль(-)	родившихся	умерших	естественный прирост, убыль (-)

Все население

2011	46519	60840	-14321	10,9	14,3	-3,4
2012	49935	59598	-9663	11,7	14,0	-2,3
2013	49569	58509	-8940	11,7	13,8	-2,1
2014	51392	59740	-8348	12,1	14,1	-2,0
2015	51081	58763	-7682	12,1	13,9	-1,8

Городское население

2011	30056	39824	-9768	10,5	13,9	-3,4
2012	32402	39160	-6758	11,3	13,6	-2,3
2013	32407	38576	-6169	11,3	13,4	-2,1
2014	33732	39552	-5820	11,7	13,7	-2,0
2015	35520	38978	-3458	12,3	13,5	-1,2

Сельское население

2011	16463	21016	-4553	11,8	15,1	-3,3
2012	17533	20438	-2905	12,7	14,8	-2,1
2013	17162	19933	-2771	12,5	14,5	-2,0
2014	17660	20188	-2528	12,9	14,8	-1,9
2015	15561	19785	-4224	11,4	14,5	-3,1

2.10 Ожидаемая продолжительность жизни при рождении
 (число лет)

	Все население			Городское население			Сельское население		
	всего	мужчины	женщины	всего	мужчины	женщины	всего	мужчины	женщины
2011	70,28	64,86	75,68	70,70	65,18	76,01	69,40	64,19	74,95
2012	71,02	65,79	76,14	71,50	66,24	76,43	70,03	64,82	75,53
2013	71,39	66,34	76,28	71,85	66,81	76,54	70,42	65,37	75,72
2014	71,30	66,13	76,37	71,62	66,33	76,63	70,58	65,66	75,74
2015	71,90	66,90	76,73	72,22	67,10	76,98	71,23	66,47	76,16

Естественное движение населения
(человек)

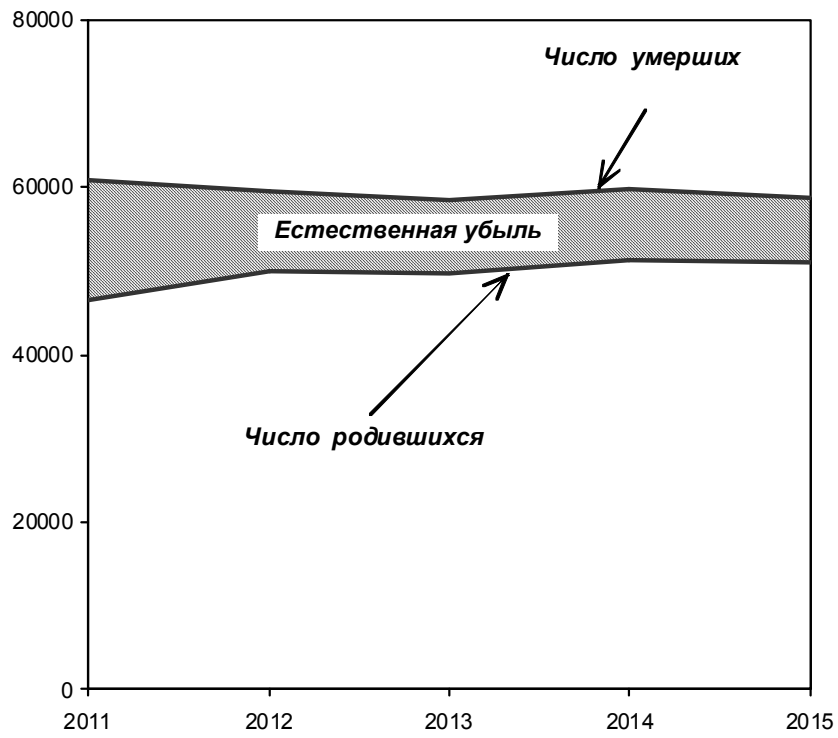

Рождаемость**2.11 Возрастные коэффициенты рождаемости**

	Родившиеся в среднем за год на 1000 женщин, в возрасте, лет								Суммар- ный коэффи- циент рождае- мости ²
	15-19	20-24	25-29	30-34	35-39	40-44	45-49	15-49 ¹	
2011	26,9	78,2	89,8	58,1	24,4	4,4	0,2	42,9	1,390
2012	27,5	82,2	97,4	64,6	28,0	5,3	0,3	46,8	1,510
2013	27,0	79,2	97,0	66,9	31,1	5,7	0,3	47,3	1,522
2014	28,2	81,0	100,6	74,2	33,0	6,8	0,4	49,8	1,605
2015	25,9	84,4	102,7	74,2	34,0	6,7	0,3	50,1	1,627

¹ Включая родившихся у матерей до 15 лет и старше 49 лет.

² Среднее число детей, рожденных женщиной за свою жизнь.

**2.12 Число родившихся у женщин,
не состоявших в зарегистрированном браке**

	Человек			В % от общего числа родившихся		
	все население	городское население	сельское население	все население	городское население	сельское население
2011	10841	6417	4424	23,3	21,4	26,9
2012	11373	6713	4660	22,8	20,7	26,6
2013	10726	6444	4282	21,6	19,9	25,0
2014	10788	6385	4403	21,0	18,9	24,9
2015	10522	6553	3969	20,6	18,4	25,5

Смертность**2.13 Возрастные коэффициенты смертности**
(умершие на 1000 человек соответствующей возрастной группы)

	2011	2012	2013	2014	2015
Всего умерших мужчин	15,7	15,3	14,9	15,2	14,9
из них в возрасте, лет :					
0	8,2	9,8	10,3	9,0	7,3
1 – 4	0,7	0,5	0,5	0,6	0,4
5 – 9	0,5	0,3	0,3	0,3	0,3
10 – 14	0,5	0,3	0,3	0,4	0,3
15 – 19	0,9	0,8	0,9	0,9	0,9
20 – 24	2,0	1,9	1,6	1,8	1,6
25 – 29	3,5	3,0	2,9	3,0	2,7
30 – 34	5,3	4,4	4,2	4,6	4,2
35 – 39	7,2	6,6	6,2	6,6	6,4
40 – 44	9,1	8,3	7,5	8,0	7,5
45 – 49	12,3	11,2	10,6	10,8	9,8
50 – 54	15,9	14,9	14,8	14,8	14,6
55 – 59	23,1	21,0	21,0	21,2	20,0
60 – 64	31,6	30,8	30,7	30,0	29,2
65 – 69	44,3	40,9	40,5	39,9	39,1
70 – 74	63,1	65,3	59,8	60,9	60,5
75 – 79	89,7	85,9	81,9	85,3	85,6
80 – 84	130,3	130,3	121,0	118,8	115,1
85 и более	181,0	187,2	181,0	179,7	181,6

Продолжение

	2011	2012	2013	2014	2015
Всего умерших женщин	13,0	12,9	12,8	13,1	13,0
из них в возрасте, лет:					
0	7,1	8,3	8,7	6,7	5,8
1 – 4	0,3	0,4	0,4	0,4	0,4
5 – 9	0,2	0,2	0,2	0,2	0,2
10 – 14	0,3	0,3	0,2	0,2	0,1
15 – 19	0,4	0,4	0,4	0,4	0,4
20 – 24	0,6	0,5	0,5	0,5	0,6
25 – 29	1,0	0,9	0,8	0,8	0,7
30 – 34	1,7	1,4	1,4	1,5	1,1
35 – 39	2,3	2,2	1,9	2,0	2,0
40 – 44	3,0	2,8	2,8	2,8	2,8
45 – 49	3,6	3,7	3,7	3,8	3,8
50 – 54	5,5	4,9	4,9	5,1	4,9
55 – 59	8,0	7,3	7,3	7,2	7,1
60 – 64	11,4	10,6	11,0	10,7	11,2
65 – 69	18,2	15,7	16,8	17,1	16,6
70 – 74	32,1	31,0	30,3	30,4	30,1
75 – 79	54,6	53,2	50,4	51,8	50,5
80 – 84	100,9	98,4	96,1	95,6	91,1
85 и более	181,7	184,5	179,6	186,5	179,7

2.14 Смертность по основным классам причин смерти

	2011	2012	2013	2014	2015
Человек					
Умершие от всех причин	60840	59598	58509	59740	58763
в том числе от:					
некоторых					
инфекционных и					
паразитарных болезней	1281	1149	1099	1024	970
новообразований	8855	8512	8347	7635	7588
болезней системы					
кровообращения	38135	37200	32777	25537	27187
болезней органов дыхания	1521	1238	1640	2253	1820
болезней органов					
пищеварения	2406	2302	2484	2887	2825
внешних причин	4082	3913	3576	3813	3657
На 100 000 населения					
Умершие от всех причин	1425,5	1399,8	1376,7	1407,7	1386,2
в том числе от:					
некоторых					
инфекционных и					
паразитарных болезней	30,0	27,0	25,9	24,1	22,9
новообразований	207,5	199,9	196,4	179,9	179,0
болезней системы					
кровообращения	893,5	873,7	771,2	601,7	641,3
болезней органов дыхания	35,6	29,1	38,6	53,1	42,9
болезней органов					
пищеварения	56,4	54,1	58,4	68,0	66,6
внешних причин	95,6	91,9	84,1	89,8	86,3

Число умерших в 2015 году уменьшилось в сравнении с предшествующим годом на 977 человек. На долю умерших от названных выше групп причин смерти приходится 75,0 процентов от общего числа умерших.

**2.15 Смертность по основным классам причин смерти
в трудоспособном возрасте**

	2011	2012	2013	2014	2015
	Человек				
Умершие от всех причин	14321	13018	12516	12764	12041
в том числе от:					
некоторых					
инфекционных и					
паразитарных болезней	1040	860	857	790	726
новообразований	2229	2127	2062	1945	1907
болезней системы					
кровообращения	4945	4032	3711	3651	3926
болезней органов дыхания	648	498	512	589	575
болезней органов					
пищеварения	1060	997	981	1156	1135
внешних причин	2887	2808	2489	2652	2488
	На 100 000 населения				
Умершие от всех причин	560,0	514,8	501,6	519,0	496,7
в том числе от:					
некоторых					
инфекционных и					
паразитарных болезней	40,7	34,0	34,3	32,1	29,9
новообразований	87,2	84,1	82,6	79,1	78,7
болезней системы					
кровообращения	193,4	159,4	148,7	148,5	162,0
болезней органов дыхания	25,3	19,7	20,5	23,9	23,7
болезней органов					
пищеварения	41,5	39,4	39,3	47,0	46,8
внешних причин	112,9	111,0	99,8	107,8	102,6

2.16 Смертность населения от убийств и самоубийств

	Всего, чел.	
	убийств	самоубийств

Все население

2011	196	332
2012	187	366
2013	167	302
2014	167	327
2015	160	293

Мужчины

2011	148	272
2012	141	295
2013	127	258
2014	126	266
2015	121	243

Женщины

2011	48	60
2012	46	71
2013	40	44
2014	41	61
2015	39	50

2.17 Смертность женщин от осложнений беременности, родов и послеродового периода

	Умерло женщин	
	всего	на 100 000 детей, родившихся живыми
2011	7	15,1
2012	8	16,0
2013	7	14,1
2014	4	7,8
2015	4	7,8

2.18 Младенческая смертность

	2011	2012	2013	2014	2015
--	------	------	------	------	------

Число детей, умерших в возрасте до 1 года:

все население	352	449	473	403	335
мальчики	194	249	263	237	191
девочки	158	200	210	166	144

Число детей, умерших в возрасте до 1 года, на 1000 родившихся живыми:

все население	7,6	9,1	9,5	7,9	6,6
мальчики	8,2	9,8	10,3	9,0	7,3
девочки	7,1	8,3	8,7	6,7	5,8

Уровень младенческой смертности в области выше, чем в среднем по России. В 2015 году коэффициент младенческой смертности (число детей, умерших в возрасте до 1 года на 1000 родившихся) по области составил 6,6, по России – 6,5.

2.19 Младенческая смертность по основным классам причин смерти

	2011	2012	2013	2014	2015
--	------	------	------	------	------

Умершие в возрасте до 1 года, чел.

Всего умерших от всех причин	352	449	473	403	335
в том числе от:					
некоторых инфекционных и паразитарных болезней	18	78	53	51	27
болезней органов дыхания	32	18	16	18	15
болезней нервной системы	2	6	8	8	3
врожденных аномалий (пороков развития), деформации и хромосомных нарушений	91	89	113	71	62
болезней органов пищеварения	2	1	2	2	1
отдельных состояний, возникающих в перинатальном периоде	177	216	225	210	192
внешних причин	14	10	12	7	7

Умершие в возрасте до 1 года, на 10 000 родившихся живыми

Всего умерших от всех причин	75,6	90,8	95,3	78,9	65,5
в том числе от:					
некоторых инфекционных и паразитарных болезней	3,9	15,8	10,7	10,0	5,3
болезней органов дыхания	6,9	3,6	3,2	3,5	2,9
болезней нервной системы	0,4	1,2	1,6	1,6	0,6
врожденных аномалий (пороков развития), деформации и хромосомных нарушений	19,6	18,0	22,8	13,9	12,1
болезней органов пищеварения	0,4	0,2	0,4	0,4	0,2
отдельных состояний, возникающих в перинатальном периоде	38,0	43,7	45,3	41,1	37,6
внешних причин	3,0	2,0	2,4	1,4	1,4

Брачность и разводимость**2.20 Браки и разводы**

	Всего, тыс.		На 1000 населения	
	браков	разводов	браков	разводов

Все население

2011	38,1	20,3	8,9	4,8
2012	33,3	16,8	7,8	3,9
2013	34,8	18,0	8,2	4,2
2014	34,3	20,6	8,1	4,8
2015	33,1	18,4	7,8	4,3

Миграция**2.21 Общие итоги миграции населения
Ростовской области**
(человек)

	2011	2012	2013	2014	2015
Прибыло – всего	74261	93036	100348	108722	112056
в том числе:					
в пределах России	69756	87927	93500	99255	99752
внутрирегиональная	41190	48736	53641	56979	59110
межрегиональная	28566	39191	39859	42276	40642
международная миграция	4505	5109	6848	9467	12304
со странами СНГ и Балтии	3836	4308	5868	8683	11384
с другими зарубежными странами	669	801	980	784	920
внешняя (для регио- на) миграция	33071	44300	46707	51743	52946
Выбыло – всего	74520	89403	100489	103826	110454
в том числе:					
в пределах России	73772	88268	98834	101117	106845
внутрирегиональная	41190	48736	53641	56979	59110
межрегиональная	32582	39532	45193	44138	47735
международная миграция	748	1135	1655	2709	3609
со странами СНГ и Балтии	426	743	1040	2013	3006
с другими зарубежными странами	322	392	615	696	603
внешняя (для регио- на) миграция	33330	40667	46848	46847	51344

**2.22 Международная миграция населения
Ростовской области**
(человек)

	2011	2012	2013	2014	2015
Прибыло – всего	4505	5109	6848	9467	12304
в том числе:					
из стран СНГ	3836	4308	5868	8683	11384
Азербайджан	240	270	408	491	402
Армения	786	991	1513	1710	2117
Беларусь	87	95	111	123	75
Казахстан	327	333	403	367	341
Киргизия	317	252	194	185	116
Республика Мол- дова	173	228	262	211	198
Таджикистан	129	277	432	263	232
Туркмения	45	53	60	38	37
Узбекистан	595	531	755	501	453
Украина	1137	1278	1730	4794	7413
из стран дальнего зарубежья	669	801	980	784	920
Выбыло – всего	748	1135	1655	2709	3609
в том числе:					
из стран СНГ	426	743	1040	2013	3006
Азербайджан	21	18	53	133	174
Армения	42	70	222	460	722
Беларусь	30	56	45	37	59
Казахстан	47	31	47	66	215
Киргизия	14	24	37	57	88
Республика Мол- дова	9	14	37	91	125
Таджикистан	14	28	180	250	187
Туркмения	3	2	10	19	15
Узбекистан	11	267	121	295	246
Украина	235	233	288	605	1175
из стран дальнего зарубежья	322	392	615	696	603

**2.23 Численность вынужденных переселенцев и лиц,
получивших временное убежище в Ростовской области**
(человек)

	Вынужденные переселенцы	Лица, получившие временное убежище
--	-------------------------	------------------------------------

Состоящие на учете:

на 1 января 2014 года	92	85
на 1 января 2015 года	88	5180
на 1 января 2016 года	81	9113

**2.24 Возрастно-половой состав вынужденных переселенцев и лиц,
получивших временное убежище в Ростовской области**
(на 1 января 2016 года с начала регистрации)

	Всего, человек	В возрасте, лет:			
		0-5 лет	6-15 лет	трудоспособном	старше трудоспособного

Вынужденные переселенцы:

оба пола	81	-	1	62	18
мужчины	29	-	-	26	3
женщины	52	-	1	36	15

Лица, получившие временное убежище:

оба пола	9113	1239	1478	6244	152
мужчины	4259	627	719	2876	37
женщины	4854	612	759	3368	115

ТРУД

3

Занятость населения

Безработица, трудоустройство населения

*Движение численности работников,
использование рабочего времени*

Условия труда, производственный травматизм

Занятость населения		
3.1	Трудовые ресурсы	68
3.2	Численность рабочей силы в возрасте 15-72 года	70
3.3	Среднегодовая численность занятых в экономике по формам собственности	71
3.4	Среднегодовая численность занятых в экономике по «хозяйственным» видам экономической деятельности	73
3.5	Распределение численности занятых в экономике по полу, возрасту и образованию	75
3.6	Численность иностранных граждан, осуществляющих трудовую деятельность в Ростовской области	78
Безработица, трудоустройство населения		
3.7	Численность безработных	80
3.8	Распределение численности безработных по полу, возрасту и образованию	81
3.9	Трудоустройство населения государственными учреждениями службы занятости	84
3.10	Численность незанятого населения, состоящего на учете в государственных учреждениях службы занятости	86
Движение работников, использование рабочего времени		
3.11	Принято работников в течение 2015 года по видам экономической деятельности	88
3.12	Выбыло работников в течение 2015 года по видам экономической деятельности	90
3.13	Численность работников организаций, работавших неполное рабочее время по видам экономической деятельности в 2015 году	92
Условия труда, производственный травматизм		
3.14	Удельный вес численности работников организаций, занятых во вредных и (или) опасных условиях труда, по отдельным видам экономической деятельности	98
3.15	Распределение численности работников организаций, занятых на работах с вредными и (или) опасными условиями труда, по отдельным видам факторов производственной среды на конец 2015 года	99
3.16	Удельный вес численности работников, занятых во вредных и (или) опасных условиях труда в государственных и негосударственных организациях, на конец 2015 года	101

3.17	Удельный вес численности работников, имеющих право на компенсации за работу во вредных и (или) опасных условиях труда, по отдельным видам экономической деятельности	102
3.18	Удельный вес численности мужчин и женщин, занятых во вредных и (или) опасных условиях труда, на конец 2015 года	104
3.19	Травматизм на производстве	106
3.20	Численность пострадавших при несчастных случаях на производстве с утратой трудоспособности на один рабочий день и более и со смертельным исходом по видам экономической деятельности	107
3.21	Численность пострадавших при несчастных случаях на производстве со смертельным исходом по видам экономической деятельности	109
3.22	Профессиональные заболевания (отравления)	111
3.23	Затраты на мероприятия по охране труда	111

Раздел представляет данные о численности и составе трудовых ресурсов, рабочей силы, занятых и безработных, движении численности работников, трудоустройстве населения, об условиях труда и травматизме на производстве.

В разделе изменена терминология в соответствии с обновленными международными стандартами в области статистики труда, принятыми 19-й Международной конференцией статистиков труда в форме Резолюции о статистике трудовой деятельности, занятости и недоиспользования рабочей силы (МОТ, октябрь 2013 г.).

Занятость населения

Под трудовыми ресурсами понимается население в трудоспособном возрасте (за исключением неработающих инвалидов труда и войны I и II групп и лиц, получающих пенсию по возрасту на льготных условиях), а также лица в нетрудоспособном возрасте (подростки и население старше трудоспособного возраста), занятые в экономике.

Трудоспособным считается возраст: для мужчин – 16 – 59 лет, женщин – 16 – 54 лет.

Рабочая сила – лица в возрасте 15-72 лет, которые в рассматриваемый период (обследуемую неделю) считаются занятыми или безработными.

Занятыми в экономике являются лица, которые в рассматриваемый период: выполняли работу по найму за вознаграждение на условиях полного либо неполного рабочего времени, а также приносящую доход работу не по найму, самостоятельно или с одним или несколькими компаньонами, как с привлечением, так и без привлечения наемных работников независимо от сроков получения непосредственной оплаты или дохода за свою деятельность. В численность занятых включаются лица, которые выполняли работу без оплаты на семейном предприятии, а также лица, которые временно отсутствовали на работе из-за болезни, ухода за больными, ежегодного отпуска или выходных дней, обучения, учебного отпуска, отпуска без сохранения или с частичным сохранением содержания по инициативе администрации, участия в забастовках, других подобных причин.

Данные о среднегодовой численности занятых в экономике формируются один раз в год при составлении баланса трудовых ресурсов на основе сведений организаций (о численности работающих по найму), материалов выборочного обследования рабочей силы (о численности лиц, занятых предпринимательской деятельностью без образования юридического лица, по найму у отдельных граждан, занятых в фермерских хозяйствах, а также лиц, занятых в домашнем хозяйстве производством товаров или услуг для реализации (включая занятых в личном подсобном сельском хозяйстве, для кого эта работа является основной), данных органов миграционной службы (о численности иностранных граждан, работающих в экономике России), досчетов числен-

ности занятых, не выявленной в ходе выборочного обследования рабочей силы.

Уровень участия в рабочей силе – отношение численности населения, входящего в состав рабочей силы, определенной возрастной группы к общей численности населения соответствующей возрастной группы, рассчитанное в процентах.

Сведения об иностранных гражданах, осуществлявших трудовую деятельность в России, с 2011 г. разрабатываются Федеральной миграционной службой на основании:

выданных разрешений на работу - для иностранных граждан и для лиц без гражданства, прибывших в визовом и безвизовом порядке въезда;

выданных патентов на осуществление трудовой деятельности у физических лиц - для иностранных граждан и лиц без гражданства, прибывших в порядке, не требующем получения визы.

С 1 января 2015 г. изменен порядок осуществления трудовой деятельности иностранными гражданами.

Численность иностранных граждан, получивших разрешение на работу, включает численность иностранных граждан, которые прибыли в Российскую Федерацию в порядке, требующем получения визы, в рамках квоты; квалифицированных специалистов; высококвалифицированных специалистов; иностранных граждан, обучающихся в Российской Федерации по очной форме в профессиональной образовательной организации или образовательной организации высшего образования по основной профессиональной образовательной программе, имеющей государственную аккредитацию; иностранных граждан, прибывших для работы в организациях, зарегистрированных в государствах - членах ВТО и получивших разрешение на работу.

Кроме того, в **численность иностранных граждан, имевших действующее разрешение на работу** (на конец периода), в течение 2015 года включаются данные об иностранных гражданах, прибывших в Российскую Федерацию в порядке, не требующем получения визы и имеющих действующее разрешение на работу (выданное в 2014 году).

Численность иностранных граждан, получивших патент, включает численность иностранных граждан, прибывших в Российскую Федерацию в порядке, не требующем получения визы и получивших патент, подтверждающий право на временное осуществление на территории субъекта Российской Федерации трудовой деятельности у физических и юридических лиц, индивидуальных предпринимателей и иных лиц, чья деятельность подлежит регистрации.

С 2015 г. в **численность иностранных граждан, получивших патент**, включается численность иностранных граждан, переоформивших патент. Кроме того, в численность иностранных граждан, имевших действующий патент (на конец периода) в течение 2015 г. входит численность иностранных граждан, имеющих патент (выданный в 2014 году), подтверждающий право на работу только у физических лиц для

личных нужд, не связанных с осуществлением предпринимательской деятельности.

В **численность иностранных граждан, получивших разрешение на работу или патент**, не включаются граждане, прибывшие из стран Евразийского экономического союза (Республика Казахстан, Республика Беларусь, Республика Армения – с января 2015 года, Кыргызская Республика – с мая 2015 года), которым получение таких документов не требуется. Граждане Республики Беларусь в указанную численность не включаются с 2000 года. Согласно Договору от 8 декабря 1999 года «О создании Союзного государства» гражданам Республики Беларусь обеспечиваются равные права в трудоустройстве.

3.1 Трудовые ресурсы

(в среднем за год; тыс. человек)

	2011	2012	2013	2014	2015
Трудовые ресурсы – всего	2682,6 ¹	2673,4	2637,6	2633,0	2602,8
в том числе:					
среднегодовая численность занятых в экономике	1902,2	1912,4	1913,6	1909,6	1901,8
учащиеся в трудоспособном возрасте, обучающиеся с отрывом от работы	202,6	196,0	188,4	183,0	176,1
трудоспособное население в трудоспособном возрасте, не занятое в экономике	577,8	565,1	535,6	540,4	524,9

¹ Данные уточнены по сравнению с опубликованными ранее в связи с пересчетом с учетом итогов ВПН-2010 г.

Трудовые ресурсы
(в среднем за год, тыс. человек)

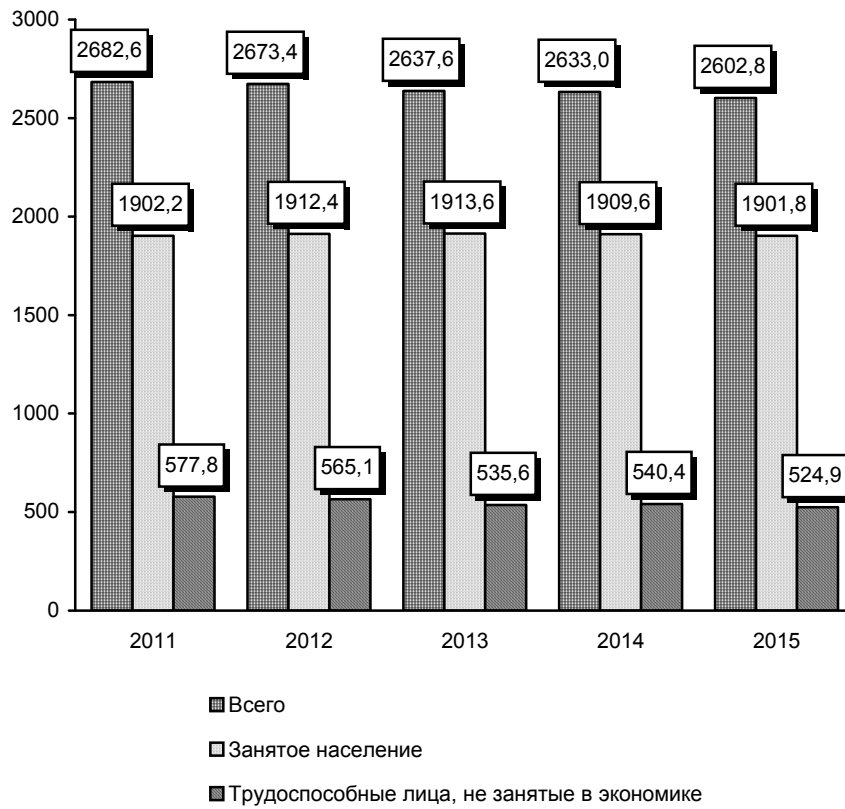

3.2 Численность рабочей силы в возрасте 15-72 года¹

	2011	2012	2013	2014	2015
Численность рабочей силы – всего, тыс. человек	2170,1	2159,7	2137,6	2142,0	2131,6
в том числе:					
мужчины	1119,6	1128,1	1118,0	1116,4	1107,3
женщины	1050,5	1031,6	1019,6	1025,6	1024,3
Уровень участия в рабочей силе - всего, процентов	65,0	65,5	64,8	65,6	65,9
в том числе:					
мужчины	71,6	72,7	72,0	72,5	72,6
женщины	59,3	59,1	58,4	59,4	60,0

¹ По итогам выборочных обследований рабочей силы (обследований населения по проблемам занятости) в среднем за год.

3.3 Среднегодовая численность занятых в экономике по формам собственности

	2011	2012	2013	2014	2015
--	------	------	------	------	------

Тыс. человек

Всего занято в экономике	1902,2	1912,4	1913,6	1909,6	1901,8
в том числе по формам собственности:					
государственная и муниципальная	510,6	499,7	478,6	467,4	466,2
собственность общественных объединений (организаций)	7,8	7,7	7,8	7,0	7,0
смешанная российская	65,1	67,6	60,7	63,3	63,1
иностранная, совместная российская и иностранная	49,5	54,2	61,0	58,4	58,5
частная	1269,2	1283,2	1305,6	1313,6	1307,1

В процентах к итогу

Всего занято в экономике	100	100	100	100	100
в том числе по формам собственности:					
государственная и муниципальная	26,8	26,1	25,0	24,5	24,5
собственность общественных объединений (организаций)	0,4	0,4	0,4	0,4	0,4
смешанная российская	3,4	3,5	3,2	3,3	3,3
иностранная, совместная российская и иностранная	2,6	2,8	3,2	3,1	3,1
частная	66,7	67,1	68,2	68,8	68,7

**Среднегодовая численность занятых в экономике
по формам собственности
(в процентах)**

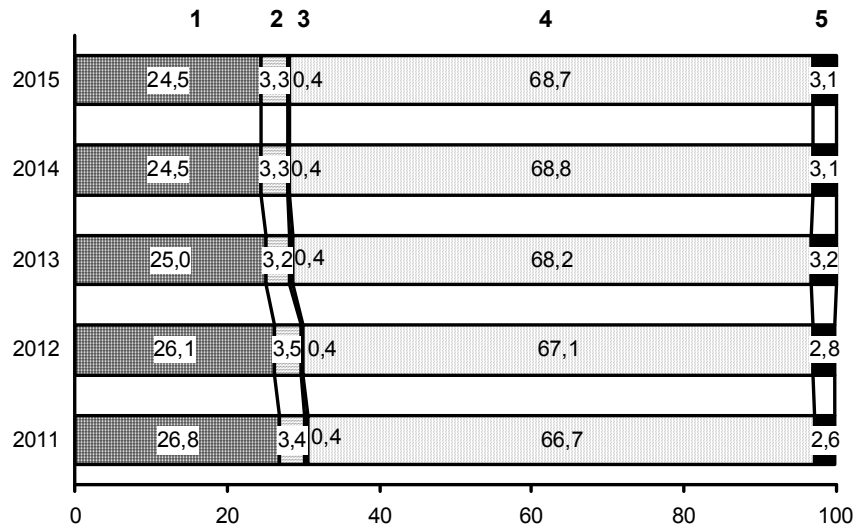

- 1 – Государственная и муниципальная
- 2 – Смешанная российская
- 3 – Собственность общественных объединений (организаций)
- 4 – Частная
- 5 – Иностранная, совместная российская и иностранная

**3.4 Среднегодовая численность занятых в экономике
по «хозяйственным» видам экономической деятельности¹**
(тыс. человек)

	2011	2012	2013	2014	2015
Всего занято в экономике	1902,2	1912,4	1913,6	1909,6	1901,8
в том числе в организациях с основным видом экономической деятельности:					
сельское хозяйство, охота и лесное хозяйство	261,9	257,2	252,3	246,0	246,6
рыболовство, рыбоводство	2,9	2,6	2,5	2,5	2,5
добыча полезных ископаемых	15,3	13,7	13,2	12,3	11,8
обрабатывающие производства	243,7	244,4	244,5	244,6	243,6
производство и распределение электроэнергии, газа и воды	52,1	51,2	51,3	51,5	52,4
строительство	138,1	148,4	151,4	153,7	154,5
оптовая и розничная торговля; ремонт автотранспортных средств, мотоциклов, бытовых изделий и предметов личного пользования	427,0	432,4	442,8	446,2	445,8
гостиницы и рестораны	34,6	35,1	35,8	36,0	35,9
транспорт и связь	144,4	147,2	147,3	147,8	147,0
финансовая деятельность	25,0	26,4	28,1	27,3	25,3
операции с недвижимым имуществом, аренда и предоставление услуг	123,4	125,4	124,0	123,7	119,7
государственное управление, социальное страхование	96,2	94,7	91,6	90,7	89,9
образование	148,6	144,6	141,5	140,8	141,2
здравоохранение и предоставление социальных услуг	123,9	122,6	120,2	120,3	122,5
предоставление прочих коммунальных, социальных и персональных услуг	64,2	65,7	65,9	65,0	61,9

	2011	2012	2013	2014	2015
В процентах к итогу					
Всего занято в экономике	100	100	100	100	100
в том числе в организациях с основным видом экономической деятельности:					
сельское хозяйство, охота и лес- ное хозяйство	13,8	13,5	13,2	12,9	13,0
рыболовство, рыбоводство	0,2	0,1	0,1	0,1	0,1
добыча полезных ископаемых	0,8	0,7	0,7	0,6	0,6
обрабатывающие производства	12,8	12,8	12,8	12,8	12,8
производство и распределение электроэнергии, газа и воды	2,7	2,7	2,7	2,7	2,8
строительство	7,3	7,8	7,9	8,0	8,1
оптовая и розничная торговля; ремонт автотранспортных средств, мотоциклов, бытовых изделий и предметов личного пользования	22,4	22,6	23,1	23,4	23,4
гостиницы и рестораны	1,8	1,8	1,9	1,9	1,9
транспорт и связь	7,6	7,7	7,7	7,7	7,7
финансовая деятельность	1,3	1,4	1,5	1,4	1,3
операции с недвижимым имуществом, аренда и предоставление услуг	6,5	6,6	6,5	6,5	6,3
государственное управление, социальное страхование	5,1	5,0	4,8	4,8	4,7
образование	7,8	7,6	7,4	7,4	7,4
здравоохранение и предостав- ление социальных услуг	6,5	6,4	6,3	6,3	6,4
предоставление прочих коммунальных, социальных и персональных услуг	3,4	3,4	3,4	3,4	3,3

¹ Формирование сведений по численности работников хозяйствующего субъекта производится в зависимости от его основного вида деятельности.

**3.5 Распределение численности занятых в экономике
по полу, возрасту и образованию¹**
(в процентах к итогу)

	Всего				
	2011	2012	2013	2014	2015
Все занятое население	100	100	100	100	100
в том числе в возрасте, лет:					
15 – 19	0,8	0,8	0,6	0,6	0,5
20 – 29	23,6	22,8	23,2	22,6	22,0
30 – 39	25,3	25,7	25,9	25,9	26,6
40 – 49	24,3	24,2	24,1	23,9	23,9
50 – 59	21,0	21,5	21,2	21,7	21,7
60 – 72	4,9	5,0	5,0	5,3	5,2
средний возраст, лет	40,1	40,3	40,2	40,4	40,4
Все занятое население	100	100	100	100	100
в том числе имеют образование:					
высшее	28,7	29,1	31,2	31,3	30,9
среднее профессиональное					
по программе подготовки специалистов среднего звена	29,1	27,4	25,5	26,5	27,3
по программе подготовки квалифицированных рабочих (служащих) ²	15,4	15,6	16,5	16,0	17,1
среднее общее	20,9	22,0	21,7	21,2	20,6
основное общее	5,4	5,4	4,7	4,6	3,6
не имеют основного общего	0,6	0,5	0,5	0,3	0,5

	Мужчины				
	2011	2012	2013	2014	2015
Все занятое население	100	100	100	100	100
в том числе в возрасте, лет:					
15 – 19	1,1	0,9	0,6	0,7	0,6
20 – 29	25,1	24,4	25,1	24,9	23,8
30 – 39	25,8	25,9	26,1	26,0	27,1
40 – 49	22,8	22,5	22,5	22,5	22,6
50 – 59	20,4	21,2	20,7	20,7	21,2
60 – 72	4,8	5,0	5,1	5,2	4,7
средний возраст, лет	39,6	39,9	39,8	39,8	39,9
Все занятое население	100	100	100	100	100
в том числе имеют образование:					
высшее	25,2	25,6	27,3	27,0	26,8
среднее профессиональное					
по программе подготовки специалистов среднего звена	25,7	23,8	22,3	24,2	23,9
по программе подготовки квалифицированных рабочих (служащих) ²	18,6	18,9	20,2	19,0	21,5
среднее общее	23,5	24,6	24,2	23,8	22,8
основное общее	6,4	6,8	5,5	5,5	4,3
не имеют основного общего	0,6	0,3	0,5	0,3	0,6

	Женщины				
	2011	2012	2013	2014	2015
Все занятое население	100	100	100	100	100
в том числе в возрасте, лет:					
15 – 19	0,6	0,7	0,6	0,4	0,4
20 – 29	22,0	21,0	21,1	20,1	20,0
30 – 39	24,8	25,5	25,7	25,8	26,1
40 – 49	26,0	26,1	25,9	25,4	25,3
50 – 59	21,6	21,8	21,8	22,8	22,4
60 – 72	4,9	4,9	4,9	5,5	5,8
средний возраст, лет	40,5	40,7	40,7	41,1	41,0
Все занятое население	100	100	100	100	100
в том числе имеют образование:					
высшее	32,5	33,0	35,4	35,9	35,2
среднее профессиональное					
по программе подготовки специалистов среднего звена	32,6	31,3	29,1	29,0	31,0
по программе подготовки квалифицированных рабочих (служащих) ²	11,9	12,0	12,4	12,7	12,3
среднее общее	18,1	19,2	18,9	18,4	18,2
основное общее	4,3	3,9	3,8	3,6	2,9
не имеют основного общего	0,5	0,6	0,4	0,3	0,3

¹ По итогам выборочных обследований рабочей силы (обследований населения по проблемам занятости) в среднем за год.

² До 2014 г. – начальное профессиональное образование.

**3.6 Численность иностранных граждан,
осуществляющих трудовую деятельность
в Ростовской области¹**
(на конец года, человек)

	2011	2012	2013	2014	2015
Иностранные граждане, имевшие действующее разрешение на работу	6655	8345	7284	9431	14588
Иностранные граждане, получившие патент на осуществление трудовой деятельности ²	14806 ³	22123	20685	33035	23419

¹ По данным Федеральной миграционной службы России.

² До 2015 года иностранные граждане, получившие патент на осуществление трудовой деятельности у физических лиц в среднем за год.

³ Данные уточнены по сравнению с опубликованными ранее в связи с изменением методологии определения показателя (письмо Росстата от 18.03.2013 г. № 07-07-1/1126-ТО).

Безработица, трудоустройство населения

К **безработным**, применительно к определениям Международной организации труда (МОТ), относятся лица в возрасте 15-72 лет, которые в рассматриваемый период (обследуемую неделю) одновременно удовлетворяли следующим критериям:

- не имели работы (доходного занятия);
- занимались поиском работы, т.е. обращались в государственную или коммерческую службу занятости, использовали или помещали объявления в СМИ, Интернет, непосредственно обращались к администрации организации или работодателю, использовали личные связи и т.д. или предпринимали шаги к организации собственного дела;
- были готовы приступить к работе в течение обследуемой недели.

Обучающиеся в образовательных организациях, пенсионеры и инвалиды учитываются в качестве безработных, если они не имели работы, занимались поиском работы и были готовы приступить к ней.

Безработные, зарегистрированные в государственных учреждениях службы занятости населения - трудоспособные граждане, не имеющие работы и заработка (трудового дохода), проживающие на территории Российской Федерации, зарегистрированные в государственных учреждениях службы занятости по месту жительства в целях поиска подходящей работы, ищущие работу и готовые приступить к ней.

Уровень безработицы – отношение численности безработных определенной возрастной группы к численности рабочей силы соответствующей возрастной группы, в процентах.

Уровень зарегистрированной безработицы – отношение численности безработных, зарегистрированных в государственных учреждениях службы занятости к численности рабочей силы, в процентах.

Численность граждан, обратившихся в государственные учреждения службы занятости по вопросам трудоустройства - численность населения, обратившегося в государственные учреждения службы занятости в целях поиска работы, включая занятых лиц, желающих сменить место работы или иметь вторую работу, а также обучающихся в образовательных организациях, желающих работать в свободное от учебы время.

Численность трудоустроенных граждан – общая численность лиц, получивших в рассматриваемый период работу при содействии государственных учреждений службы занятости.

Заявленная потребность в работниках – число вакансий (требуемых работников), сообщенных работодателями в государственные учреждения службы занятости.

Численность незанятого населения в расчете на одну заявленную вакансию рассчитывается как отношение численности лиц, не занятых трудовой деятельностью, состоящих на учете в государственных учреждениях службы занятости, к числу вакансий, сообщенных организациями в эти учреждения.

3.7 Численность безработных (тыс. человек)

	2011	2012	2013	2014	2015
Численность безработных-всего ¹	159,5	130,1	128,7	125,8	130,3
Уровень общей безработицы ¹ , %	7,3	6,0	6,0	5,9	6,1
Численность безработных, зарегистрированных службой занятости, на конец года ²	22,9	19,0	18,0	17,9	20,0
Уровень зарегистрированной безработицы на конец года ² , %	1,1	0,9	0,8	0,8	0,9

¹ По методологии МОТ; по итогам выборочных обследований рабочей силы в среднем за год.

² По данным Управления государственной службы занятости населения Ростовской области.

На конец 2015 года из числа зарегистрированных безработных было назначено пособие по безработице 17,9 тыс. человек, или 89,8 процента.

**3.8 Распределение численности безработных
по полу, возрасту и образованию¹**
(в процентах к итогу)

	Всего				
	2011	2012	2013	2014	2015
Безработные – всего	100	100	100	100	100
в том числе в возрасте, лет:					
15–19	6,4	6,5	4,2	4,9	4,2
20–29	34,7	39,1	36,6	32,7	32,5
30–39	22,6	20,6	22,2	24,7	26,4
40–49	15,8	16,3	14,3	16,2	15,0
50–59	17,2	13,5	17,6	17,8	17,1
60–72	3,2	4,1	5,0	3,7	4,9
Средний возраст безработных, лет	35,5	34,8	36,1	36,2	36,6
Безработные – всего	100	100	100	100	100
в том числе имеют образование:					
высшее	18,1	17,9	20,8	20,1	17,4
среднее профессиональное					
по программе подго- товки специалистов среднего звена	21,5	17,7	19,2	21,2	23,5
по программе подготовки квалифицированных рабочих (служащих) ²	17,2	17,5	15,1	16,8	19,5
среднее общее	30,6	32,5	31,4	31,0	27,8
основное общее	10,4	12,3	12,2	10,4	10,0
не имеют основного общего	2,1	2,1	1,2	0,5	1,7

	Мужчины				
	2011	2012	2013	2014	2015
Безработные – всего	100	100	100	100	100
в том числе в возрасте, лет:					
15–19	5,3	7,1	3,6	7,3	4,9
20–29	34,8	38,4	34,5	34,4	30,2
30–39	23,0	20,6	24,0	23,7	27,5
40–49	17,1	15,6	14,6	14,4	14,5
50–59	16,4	12,9	17,2	15,6	18,2
60–72	3,4	5,4	6,2	4,6	4,7
Средний возраст безработных, лет	35,8	34,7	36,5	35,3	36,8
Безработные – всего	100	100	100	100	100
в том числе имеют образование:					
высшее	16,2	13,8	15,6	16,9	12,5
среднее профессиональное					
по программе подго- товки специалистов среднего звена	17,5	14,3	15,8	16,9	16,9
по программе подготовки квалифицированных рабочих (служащих) ²	21,4	21,4	18,1	17,6	24,5
среднее общее	29,7	34,5	34,2	34,5	30,6
основное общее	12,6	13,6	14,3	13,1	13,7
не имеют основного общего	2,7	2,3	1,9	1,0	1,8

	Женщины				
	2011	2012	2013	2014	2015
Безработные – всего	100	100	100	100	100
в том числе в возрасте, лет:					
15–19	7,6	5,8	4,8	2,4	3,5
20–29	34,7	39,8	38,7	31,1	34,8
30–39	22,2	20,5	20,5	25,7	25,1
40–49	14,3	17,2	14,0	18,0	15,5
50–59	18,2	14,1	18,0	19,9	16,0
60–72	3,0	2,7	3,9	2,8	5,0
Средний возраст безработных, лет	35,2	34,9	35,7	37,1	36,5
Безработные - всего	100	100	100	100	100
в том числе имеют образование:					
высшее	20,2	22,5	26,0	23,3	22,5
среднее профессиональное					
по программе подго- товки специалистов среднего звена	25,9	21,6	22,6	25,3	30,3
по программе подготовки квалифицированных рабочих (служащих) ²	12,7	13,0	12,2	16,0	14,3
среднее общее	31,7	30,1	28,6	27,5	25,0
основное общее	8,1	10,8	10,2	7,8	6,2
не имеют основного общего	1,5	1,9	0,5	-	1,6

¹ По итогам выборочных обследований рабочей силы (обследований населения по проблемам занятости) в среднем за год.

² До 2014 г. – начальное профессиональное образование.

**3.9 Трудоустройство населения государственными
учреждениями службы занятости¹**
(человек)

	Обратилось по вопросу трудоустройства	Трудоустроено	В % к числу, обратившихся
--	---	---------------	------------------------------

Численность граждан,
ищущих работу

2011	163928	116454	71,0
2012	153051	115621	75,5
2013	153300	111195	72,5
2014	144469	112870	78,1
2015	137165	107152	78,1

в том числе:
занятые граждане

2011	44664	39753	89,0
2012	42481	37701	88,7
2013	41968	36299	86,5
2014	29102	27879	95,8
2015	23383	22537	96,4

не занятые трудовой
деятельностью

2011	119264	76701	64,3
2012	110570	77920	70,5
2013	111332	74896	67,3
2014	115367	84991	73,7
2015	113782	84615	74,4

	Обратилось по вопросу трудоустройства	Трудоустроено	В % к числу обратившихся
--	---	---------------	-----------------------------

Из общей численности
граждан, ищущих работу,
пенсионеры (включая
инвалидов)

2011	11491	5402	47,0
2012	10737	5693	53,0
2013	12011	6816	56,7
2014	11069	6740	60,9
2015	9330	6066	65,0

¹ Данные Управления государственной службы занятости населения Ростовской области.

**3.10 Численность незанятого населения, состоящего
на учете в государственных учреждениях службы занятости¹**
(на конец года; человек)

	Численность не занятых трудовой деятельностью граждан, зарегистрированных в службе занятости – всего	Из них признано безработными	Заявленная организациями потребность в работниках	Численность незанятого населения в расчете на одну заявленную вакансию	
				всего	в % к предыдущему году
2011	23124	22871	29983	0,8	66,7
2012	21751	18981	33240	0,7	87,5
2013	21679	17981	33130	0,7	100,0
2014	20803	17850	38071	0,5	71,4
2015	24133	19973	24139	1,0	в 2,0 р.

¹ Данные Управления государственной службы занятости населения Ростовской области.

**Движение безработных,
зарегистрированных в государственных учреждениях
службы занятости**
(человек)

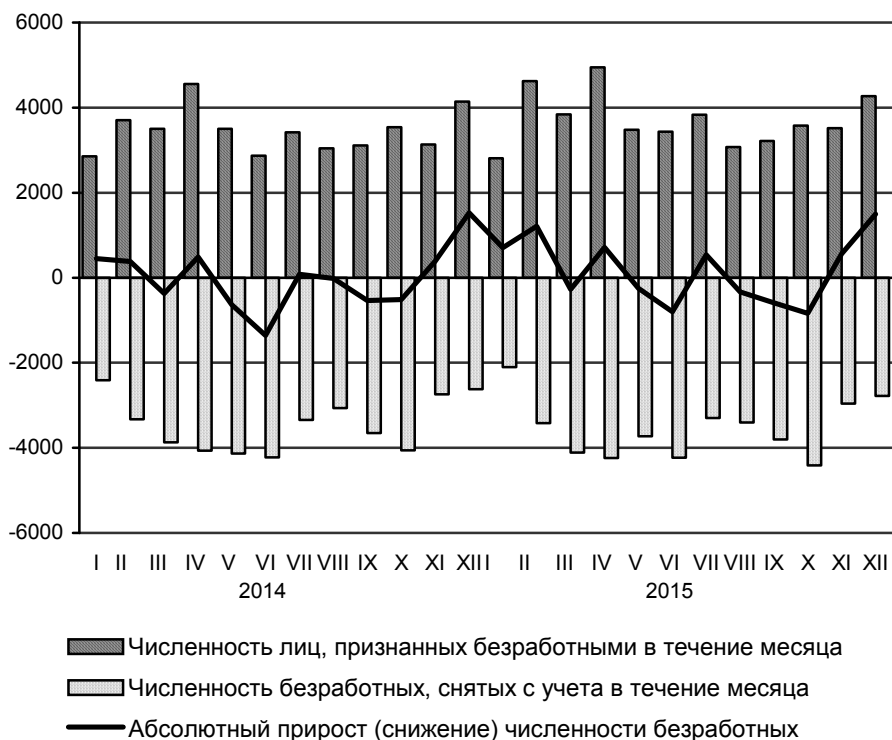

Движение работников, использование рабочего времени

В число **принятых** работников включаются лица, зачисленные в отчетном периоде в организацию приказом (распоряжением) о приеме на работу. В число **выбывших** включаются все работники, оставившие работу в данной организации независимо от оснований (расторжение трудового договора по инициативе работника, инициативе администрации, соглашению сторон, перевод работника с его согласия в другую организацию и др.), уход или перевод которых оформлен приказом (распоряжением).

3.11 Принято работников в течение 2015 года по видам экономической деятельности (без субъектов малого предпринимательства)

	Тыс. человек	В % от списочной численности
Всего	216,3	25,4
в том числе организации с основным видом деятельности:		
сельское хозяйство, охота и лесное хозяйство	13,1	35,1
рыболовство, рыбоводство	0,2	35,7
добыча полезных ископаемых	3,0	29,0
обрабатывающие производства	33,3	22,7
из них:		
производство пищевых продуктов, включая напитки, и табака	6,2	32,0
текстильное и швейное производство	3,4	36,7
производство кожи, изделий из кожи и производство обуви	0,1	25,9
обработка древесины и производство изделий из дерева	-	-
целлюлозно-бумажное производство; издательская и полиграфическая деятельность	1,0	32,8
производство кокса, нефтепродуктов	0,3	21,8
химическое производство	1,2	15,3
производство резиновых и пластмассовых изделий	1,7	34,8
производство прочих неметаллических минеральных продуктов	2,4	20,2

	Тыс. человек	В % от списочной численности
металлургическое производство и производство готовых металлических изделий	4,4	17,4
производство машин и оборудования	5,9	33,8
производство электрооборудования, электронного и оптического оборудования	1,4	17,2
производство транспортных средств и оборудования	4,1	12,2
прочие производства	1,3	29,8
производство и распределение электроэнергии, газа и воды	12,7	25,5
строительство	10,1	44,5
оптовая и розничная торговля; ремонт автотранспортных средств, мотоциклов, бытовых изделий и предметов личного пользования	29,3	45,1
гостиницы и рестораны	1,3	46,9
транспорт и связь	24,1	30,9
финансовая деятельность	8,3	37,2
операции с недвижимым имуществом, аренда и предоставление услуг	12,5	24,8
государственное управление; социальное страхование	15,1	16,9
образование	28,0	20,3
здравоохранение и предоставление социальных услуг	18,1	15,5
предоставление прочих коммунальных, социальных и персональных услуг	7,2	30,9

**3.12 Выбыло работников в течение 2015 года
по видам экономической деятельности**
(без субъектов малого предпринимательства)

	Тыс. человек	В % от списочной численности
Всего	248,8	29,2
в том числе организации с основным видом деятельности:		
сельское хозяйство, охота и лесное хозяйство	12,8	34,3
рыболовство, рыбоводство	0,2	37,6
добыча полезных ископаемых	3,9	37,4
обрабатывающие производства	38,9	26,6
из них:		
производство пищевых продуктов, включая напитки, и табака	6,5	33,9
текстильное и швейное производство	4,2	46,0
производство кожи, изделий из кожи и производство обуви	0,2	41,3
обработка древесины и производство изделий из дерева	-	-
целлюлозно-бумажное производство; издательская и полиграфическая деятельность	1,0	33,1
производство кокса, нефтепродуктов	0,2	13,0
химическое производство	1,0	11,6
производство резиновых и пластмассовых изделий	1,6	32,7
производство прочих неметаллических минеральных продуктов	3,1	26,3

	Тыс. человек	В % от списочной численности
металлургическое производство и производство готовых металлических изделий	6,3	25,0
производство машин и оборудования	5,7	32,6
производство электрооборудования, электронного и оптического оборудования	2,4	29,3
производство транспортных средств и оборудования	5,4	16,0
прочие производства	1,4	31,8
производство и распределение электроэнергии, газа и воды	13,8	27,6
строительство	13,3	58,9
оптовая и розничная торговля; ремонт автотранспортных средств, мотоциклов, бытовых изделий и предметов личного пользования	36,4	56,0
гостиницы и рестораны	1,4	49,1
транспорт и связь	28,7	36,7
финансовая деятельность	10,6	47,8
операции с недвижимым имуществом, аренда и предоставление услуг	14,1	28,2
государственное управление; социальное страхование	16,8	18,8
образование	30,7	22,3
здравоохранение и предоставление социальных услуг	19,1	16,4
предоставление прочих коммунальных, социальных и персональных услуг	7,9	33,9

**3.13 Численность работников организаций,
работавших неполное рабочее время
по видам экономической деятельности в 2015 году**
(без субъектов малого предпринимательства; в среднем за год)

	Численность работников списочного состава, работавших неполное рабочее время по инициативе работодателя		Численность работников списочного состава, работавших неполное рабочее время по соглашению между работником и работодателем	
	всего, человек	в % от списочной численности	всего, человек	в % от списочной численности
Всего	3401	0,4	17092	2,0
в том числе организации с основным видом деятельности:				
сельское хозяйство, охота и лесное хозяйство	124	0,3	1207	3,2
рыболовство, рыбоводство	-	-	58	9,9
добыча полезных ископаемых	9	0,1	98	0,9
обрабатывающие производства	2748	1,9	1949	1,3
производство и распределение электроэнергии, газа и воды	7	0,01	68	0,1
строительство	71	0,3	328	1,4
оптовая и розничная торговля; ремонт автотранспортных средств, мотоциклов, бытовых изделий и предметов личного пользования	26	0,04	1147	1,8
гостиницы и рестораны	-	-	585	21,0
транспорт и связь	217	0,3	1536	2,0
финансовая деятельность	2	0,01	186	0,8

	Численность работников списочного состава, работавших неполное рабочее время по инициативе работодателя		Численность работников списочного состава, работавших неполное рабочее время по соглашению между работником и работодателем	
	всего, человек	в % от списочной численности	всего, человек	в % от списочной численности
операции с недвижимым имуществом, аренда и предоставление услуг	74	0,1	1333	2,7
государственное управление; обязательное социальное обеспечение	25	0,03	339	0,4
образование	80	0,1	4718	3,4
здравоохранение и предоставление социальных услуг	14	0,01	2971	2,6
предоставление прочих коммунальных, социальных и персональных услуг	4	0,02	569	2,4

	Численность работников списочного состава, находившихся в простое по вине работодателя и по причинам, не зависящим от работодателя и работника		Численность работников списочного состава, которым были предоставлены отпуска без сохранения заработной платы по заявлению работника	
	всего, человек	в % от списочной численности	всего, человек	в % от списочной численности
Всего	3379	0,4	61218	7,2
в том числе организации с основным видом деятельности:				
сельское хозяйство, охота и лесное хозяйство	-	-	2669	7,1
рыболовство, рыбоводство	-	-	22	3,8
добыча полезных ископаемых	112	1,1	1070	10,2
обрабатывающие производства	2774	1,9	26023	17,7
производство и распределение электроэнергии, газа и воды	42	0,1	2383	4,8
строительство	67	0,3	3757	16,6
оптовая и розничная торговля; ремонт автотранспортных средств, мотоциклов, бытовых изделий и предметов личного пользования	32	0,05	3120	4,8
гостиницы и рестораны	1	0,04	357	12,8
транспорт и связь	143	0,2	8289	10,6
финансовая деятельность	5	0,02	1914	8,6

	Численность работников списочного состава, находившихся в простое по вине работодателя и по причинам, не зависящим от работодателя и работника		Численность работников списочного состава, которым были предоставлены отпуска без сохранения заработной платы по заявлению работника	
	всего, человек	в % от списочной численности	всего, человек	в % от списочной численности
операции с недвижимым имуществом, аренда и предоставление услуг	94	0,2	3944	7,9
государственное управление; обязательное социальное обеспечение	-	-	1227	1,4
образование	93	0,1	1880	1,4
здравоохранение и предоставление социальных услуг	13	0,01	3703	3,2
предоставление прочих коммунальных, социальных и персональных услуг	3	0,01	860	3,7

Условия труда, производственный травматизм

Информация об условиях труда работников подготовлена на основании сведений, полученных статистическими органами от крупных и средних организаций по следующим видам экономической деятельности: добыча полезных ископаемых, обрабатывающие производства, производство и распределение электроэнергии, газа и воды (с 2013 г. включая деятельность по обеспечению работоспособности электрических и тепловых сетей, распределения газообразного топлива и воды), строительство, транспорт и связь.

Обследованию не подлежат организации, средняя численность работников которых не превышает 15 человек.

Удельный вес численности работников, работающих в условиях, не отвечающих гигиеническим нормативам условий труда, исчисляется делением численности работников, испытывающих воздействие хотя бы одного вредного производственного фактора в пределах, превышающих установленные санитарно-гигиенические нормы, на общую численность работников соответствующих видов экономической деятельности (в процентах).

Удельный вес численности работников, занятых на тяжелых работах, исчисляется делением численности работников, физическая нагрузка которых за смену превышает нормы предельно допустимых нагрузок при подъеме и перемещении тяжестей вручную, на общую численность работников соответствующих видов экономической деятельности (в процентах).

Удельный вес численности работников, работающих на оборудовании, не отвечающем требованиям охраны труда, исчисляется делением численности работников, работающих на оборудовании, машинах и механизмах, не отвечающих требованиям системы стандартов безопасности труда, на общую численность работников соответствующих видов экономической деятельности (в процентах).

Удельный вес численности работников, занятых на работах, связанных с напряженностью трудового процесса, исчисляется делением численности работников, у которых нагрузка на центральную нервную систему, органы чувств, эмоциональную сферу за смену превышает нормы предельно допустимых нагрузок, на общую численность работников соответствующих видов экономической деятельности (в процентах).

Удельный вес численности работников, работающих во вредных и (или) опасных условиях труда, исчисляется делением численности лиц, имеющих право хотя бы на один из основных видов компенсаций, предоставляемых им за работу в производствах, цехах и профессиях с тяжелыми и вредными условиями труда, на общую численность работников соответствующих видов экономической деятельности (в процентах), аналогично этот показатель исчисляется по видам компенсаций.

Удельный вес численности работников, имеющих право хотя бы на один из видов компенсаций за работу во вредных и (или) опасных условиях труда (по видам компенсаций), исчисляется также в процентах к численности работников, работающих во вредных условиях труда.

С 2014 года уточнены вредные производственные факторы в соответствии с Федеральным законом Российской Федерации от 28.12.2013 № 426-ФЗ «О специальной оценке труда». Введены новые вредные производственные факторы: «химический», «нагревающий микроклимат», «охлаждающий микроклимат», «световая среда», «биологический». Фактор «аэрозоли преимущественно фиброгенного действия» до 2014 года назывался «Повышенная запыленность воздуха рабочей зоны».

Травматизм на производстве характеризуется численностью лиц, пострадавших при несчастных случаях на производстве с утратой трудоспособности на один рабочий день и более или со смертельным исходом при выполнении ими трудовых обязанностей на территории организации, а также при следовании на работу или с работы на предоставленном организацией транспорте.

К численности пострадавших при несчастных случаях на производстве с утратой трудоспособности на один рабочий день и более и со смертельным исходом относятся лица, подлежащие учету на основании акта по форме Н-1.

Статистическое наблюдение за травматизмом на производстве ведется по следующим видам экономической деятельности: сельское хозяйство, охота и лесное хозяйство, рыболовство, рыбоводство, добыча полезных ископаемых, обрабатывающие производства, производство и распределение электроэнергии, газа и воды, строительство, оптовая и розничная торговля, ремонт автотранспортных средств, мотоциклов, бытовых изделий и предметов личного пользования, гостиницы и рестораны, транспорт и связь, операции с недвижимым имуществом, аренда и предоставление услуг, здравоохранение и предоставление социальных услуг, предоставление прочих коммунальных, социальных и персональных услуг.

Наблюдение осуществляется по крупным и средним организациям сплошным методом, по субъектам малого предпринимательства – выборочным методом.

К профессиональным заболеваниям относятся заболевания, связанные с условиями работы, профессией: болезни кожи от раздражающих и токсичных веществ; болезни, вызванные воздействием производственной пыли; изменением атмосферного давления, и др.

**3.14 Удельный вес численности работников организаций,
занятых во вредных и (или) опасных условиях труда,
по отдельным видам экономической деятельности**
(на конец года; в процентах от общей численности работников
соответствующего вида экономической деятельности)

	Сель- ское хозяй- ство, охота, лесное хозяй- ство ¹	Добыча полез- ных ископа- емых	Обраба- тываю- щие произ- водства	Произ- водство и рас- преде- ление электро- энергии, газа и воды	Строи- тельство	Транс- порт и связь
Занятые на работах с вредными и (или) опас- ными условиями труда²						
2011	...	68,3	22,4	31,0	12,4	29,5
2012	...	69,1	22,8	28,8	12,7	29,6
2013	...	67,6	23,7	29,5	17,8	30,6
2014	...	70,8	32,8	35,3	31,6	33,4
2015	32,1	68,2	35,2	35,1	35,3	32,3
Занятые на тяжелых работах						
2011	...	39,4	7,0	10,8	9,6	10,9
2012	...	37,5	7,3	8,9	10,4	10,3
2013	...	29,5	7,5	10,5	18,0	12,1
2014	...	31,8	8,7	12,3	15,1	14,0
2015	14,8	33,4	10,5	12,6	16,6	14,3
Занятые на работах, связанных с напряженностью трудового процесса						
2011	...	8,7	5,3	12,3	4,0	15,4
2012	...	9,4	5,2	11,4	4,5	16,9
2013	...	7,7	4,9	9,9	7,6	17,8
2014	...	12,0	5,3	9,4	5,4	14,3
2015	6,1	3,5	5,1	9,3	4,2	11,4

¹ Статистическое наблюдение ведется с 2015 г.

² До 2014 г. - занятые в условиях, не отвечающих гигиеническим условиям труда.

**3.15 Распределение численности работников организаций,
занятых на работах с вредными и (или) опасными условиями
труда, по отдельным видам факторов производственной среды
на конец 2015 года**

(в процентах от общей численности работников
соответствующего вида экономической деятельности)

	Занятые на работах с вредными и (или) опасными условиями труда	Работали под воздействием повышенного уровня:					
		шума, ультразвука, инфразвука	вибрации (общей и локальной)	аэрозолей преимущественно фиброгенного действия	химического фактора	микроклимата	световой среды
Сельское хозяйство, охота, лесное хозяйство	32,1	13,9	8,0	2,1	8,1	3,5	2,7
Добыча полезных ископаемых	68,2	41,8	18,4	40,7	24,2	4,4	19,4
Обрабатывающие производства	35,2	18,2	2,7	5,1	9,6	3,7	2,8
из них:							
производство пищевых продуктов, включая напитки, и табака	29,3	9,8	1,0	1,6	7,3	1,8	1,0
текстильное и швейное производство	30,9	21,3	12,0	12,9	14,9	-	10,9
производство кожи, изделий из кожи и производство обуви	14,1	-	-	-	-	-	-
обработка древесины и производство изделий из дерева	-	-	-	-	-	-	-
целлюлозно-бумажное производство; издательская и полиграфическая деятельность	16,5	13,7	-	0,1	0,2	-	-
производство кокса, нефтепродуктов	67,9	17,7	-	-	13,3	-	16,3
химическое производство	37,5	1,4	0,1	0,01	18,2	0,3	1,6

Продолжение

	Занятые на работах с вредными и (или) опасными условиями труда	Работали под воздействием повышенного уровня:					
		шума, ультразвука, инфразвука	вибрации (общей и локальной)	аэрозолей преимущественно фиброгенного действия	химического фактора	микроклимата	световой среды
производство резиновых и пластмассовых изделий	33,8	17,7	0,5	0,4	6,2	3,8	4,4
производство прочих неметаллических минеральных продуктов	43,7	22,9	5,3	11,6	10,7	9,9	3,4
металлургическое производство и производство готовых металлических изделий	52,7	39,2	4,4	8,7	12,5	11,8	4,6
производство машин и оборудования	28,5	10,5	1,4	1,2	9,9	1,6	2,0
производство электрооборудования, электронного и оптического оборудования	20,6	7,6	0,8	0,9	4,8	0,5	3,8
производство транспортных средств и оборудования	31,1	15,8	1,4	5,9	8,2	0,7	0,4
прочие производства	31,5	16,0	2,3	1,1	2,6	0,2	0,5
Производство и распределение электроэнергии, газа и воды	35,1	16,7	4,0	2,7	7,6	5,3	5,0
Строительство	35,3	14,5	7,3	1,8	7,3	0,7	0,7
Транспорт и связь в том числе:	32,3	17,3	10,8	0,9	2,2	1,5	1,6

Труд

связь	6,0	0,1	-	-	0,1	-	1,5
-------	-----	-----	---	---	-----	---	-----

**3.16 Удельный вес численности работников,
занятых во вредных и (или) опасных условиях труда
в государственных и негосударственных организациях,
на конец 2015 года¹**

(в процентах от общей численности работников
соответствующего вида экономической деятельности)

	Занятые на работах с вредными и (или) опасными условиями труда	Занятые на тяжелых работах	Занятые на работах, связанных с напряженностью трудового процесса
Сельское хозяйство, охота, лесное хозяй- ство			
государственная собственность	32,1	14,8	6,1
негосударственная собственность	23,1	5,8	1,3
Добыча полезных ископаемых			
государственная собственность	33,1	15,7	6,6
негосударственная собственность	68,2	33,4	3,5
Обрабатывающие производства			
государственная собственность	-	-	-
негосударственная собственность	68,2	33,4	3,5
Производство и распределение электроэнергии, газа и воды			
государственная собственность	35,2	10,5	5,1
негосударственная собственность	21,8	6,2	10,2
Строительство	36,3	10,9	4,6
государственная собственность	35,1	12,6	9,3
негосударственная собственность	34,7	8,7	5,6
Транспорт и связь	35,3	14,1	10,8
государственная собственность	35,3	16,6	4,2
негосударственная собственность	32,0	5,0	4,4
Транспорт и связь	35,8	18,3	4,1
государственная собственность	32,3	14,3	11,4
негосударственная собственность	36,7	16,7	11,9
негосударственная собственность	28,1	12,0	10,9

¹ Данные по государственной собственности приведены с учетом муниципальной собственности.

3.17 Удельный вес численности работников, имеющих право на компенсации за работу во вредных и (или) опасных условиях труда, по отдельным видам экономической деятельности

(на конец года; в процентах от общей численности работников соответствующего вида экономической деятельности)

	Сельское хозяйство, охота, лесное хозяйство ¹	Добыча полезных ископаемых	Обрабатывающие производства	Производство и распределение электроэнергии, газа и воды	Строительство	Транспорт и связь
--	--	----------------------------	-----------------------------	--	---------------	-------------------

Работники, занятые во вредных и опасных условиях труда²

2011	...	72,8	30,1	33,2	32,9	34,6
2012	...	74,0	30,4	33,1	28,1	35,1
2013	...	71,2	31,3	34,8	28,6	33,7
2014	...	71,8	34,7	36,7	35,5	34,7
2015	31,5	69,7	35,6	35,9	36,3	32,9

Работники, которые за работу во вредных и опасных условиях труда имели право:

на ежегодный дополнительный оплачиваемый отпуск

2011	...	70,1	24,0	19,0	16,1	26,0
2012	...	72,3	24,4	19,4	14,5	25,6
2013	...	69,1	24,9	22,1	15,9	26,5
2014	...	69,1	23,0	23,4	21,7	25,0
2015	8,3	66,7	22,9	20,8	19,2	24,2

на сокращенную продолжительность рабочего времени

2011	...	26,1	2,6	1,2	0,1	1,4
2012	...	27,6	2,8	2,2	0,6	1,3
2013	...	26,3	4,4	1,7	1,1	1,8
2014	...	24,3	5,1	2,5	0,7	6,3
2015	3,8	24,6	4,8	2,3	1,5	3,0

	Сельское хозяйство, охота, лесное хозяйство ¹	Добыча полезных ископаемых	Обрабатывающие производства	Производство и распределение электроэнергии, газа и воды	Строительство	Транспорт и связь
--	--	----------------------------	-----------------------------	--	---------------	-------------------

на лечебно-профилактическое питание

2011	...	-	1,2	2,2	-	-
2012	...	-	1,2	3,1	-	0,02
2013	...	-	1,3	2,0	-	0,04
2014	...	-	1,3	2,2	-	0,01
2015	-	-	1,4	2,0	0,03	0,1

на получение молока или других равноценных пищевых продуктов

2011	...	14,0	17,3	12,2	9,4	4,9
2012	...	15,5	16,8	10,6	9,2	4,9
2013	...	22,7	16,1	13,7	8,3	3,8
2014	...	25,7	15,2	13,6	9,1	3,7
2015	5,7	31,5	15,5	11,3	9,0	3,2

на оплату труда в повышенном размере

2011	...	15,9	19,1	29,3	4,0	18,8
2012	...	16,0	18,4	28,9	4,5	25,9
2013	...	13,9	19,5	29,6	10,5	24,2
2014	...	16,5	20,4	30,0	13,6	25,0
2015	12,9	21,9	24,0	28,5	19,5	26,9

на досрочное назначение трудовой пенсии по старости – всего

2011	...	52,1	13,3	7,2	18,2	19,0
2012	...	47,2	13,3	7,7	14,8	17,4
2013	...	35,6	13,7	6,3	14,1	16,0
2014	...	46,7	15,6	6,4	14,1	15,9
2015	0,5	54,4	15,2	6,2	12,4	15,1

¹ Статистическое наблюдение ведется с 2015 г.

² По данному показателю приведена численность лиц, которым установлен хотя бы один вид компенсации.

3.18 Удельный вес численности мужчин и женщин, занятых во вредных и (или) опасных условиях труда, на конец 2015 года

(в процентах от общей численности работников соответствующего пола по соответствующему виду экономической деятельности)

	Сельское хозяйство, охота, лесное хозяйство	Добыча полезных ископаемых	Обрабатывающие производства	Производство и распределение электроэнергии, газа и воды	Строительство	Транспорт и связь
--	---	----------------------------	-----------------------------	--	---------------	-------------------

Занятые на работах с вредными и (или) опасными условиями труда – всего

всего	32,1	68,2	35,2	35,1	35,3	32,3
мужчины	35,5	78,8	40,4	43,0	40,4	45,2
женщины	25,6	35,1	27,5	21,2	12,5	10,7

из них работающие под воздействием:

факторов производственной среды

шума, ультразвука, инфразвука – всего

всего	13,9	41,8	18,2	16,7	14,5	17,3
мужчины	16,4	48,7	21,9	20,7	16,9	26,1
женщины	9,0	20,4	12,6	9,7	4,1	2,7

вибрации (общей и локальной) – всего

всего	8,0	18,4	2,7	4,0	7,3	10,8
мужчины	11,9	22,8	2,7	5,4	8,8	16,6
женщины	0,5	4,5	2,7	1,6	0,8	1,0

аэрозолей преимущественно фиброгенного действия – всего

всего	2,1	40,7	5,1	2,7	1,8	0,9
мужчины	2,6	47,2	5,7	3,3	2,2	1,2
женщины	1,1	20,4	4,2	1,6	0,2	0,4

химического фактора – всего

всего	8,1	24,2	9,6	7,6	7,3	2,2
мужчины	9,5	27,6	10,6	8,8	8,9	3,1
женщины	5,4	13,6	8,1	5,6	0,3	0,8

	Сельское хозяйство, охота, лесное хозяйство	Добыча полезных ископаемых	Обрабатывающие производства	Производство и распределение электроэнергии, газа и воды	Строительство	Транспорт и связь
неионизирующего излучения – всего	0,6	0,1	0,7	0,4	0,9	0,8
мужчины	0,4	0,03	0,7	0,6	0,9	1,2
женщины	1,1	0,3	0,5	0,01	1,0	0,2
ионизирующего излучения – всего	0,3	-	0,2	1,7	0,7	0,1
мужчины	0,5	-	0,2	2,3	0,9	0,03
женщины	0,04	-	0,1	0,5	-	0,3
микроклимата – всего	3,5	4,4	3,7	5,3	0,7	1,5
мужчины	3,5	4,9	5,1	7,6	0,8	2,1
женщины	3,6	2,7	1,5	1,2	0,4	0,6
световой среды – всего	2,7	19,4	2,8	5,0	0,7	1,6
мужчины	2,5	21,6	2,4	5,2	0,8	1,8
женщины	3,0	12,6	3,5	4,6	0,1	1,4
биологического фактора – всего	1,3	0,3	0,2	3,3	0,8	0,3
мужчины	0,9	0,4	0,2	2,9	1,0	0,5
женщины	2,1	0,04	0,3	4,0	-	0,1
тяжести трудового процесса – всего	14,8	33,4	10,5	12,6	16,6	14,3
мужчины	16,8	41,4	13,0	17,3	20,0	19,7
женщины	10,8	8,5	6,7	4,3	1,3	5,2
напряженности трудового процесса - всего	6,1	3,5	5,1	9,3	4,2	11,4
мужчины	7,4	4,1	4,8	13,5	4,5	16,5
женщины	3,5	1,5	5,5	2,0	2,7	2,8

3.19 Травматизм на производстве¹

	Численность пострадавших при несчастных случаях на производстве с утратой трудоспособности на один рабочий день и более и со смертельным исходом		Численность пострадавших при несчастных случаях на производстве со смертельным исходом	
	всего, человек	в расчете на 1000 работающих	всего, человек	в расчете на 1000 работающих
2011	1003	1,9	52	0,096
2012	930	1,6	44	0,077
2013	737	1,3	42	0,075
2014	678	1,1	36	0,061
2015	576	1,0	19	0,033

Потери рабочего времени от несчастных случаев на производстве составили в 2015 году – 27,5 тыс. человеко-дней.

¹ По организациям, основным видом экономической деятельности которых является: сельское хозяйство, охота и лесное хозяйство, рыболовство, рыбоводство, добыча полезных ископаемых, обрабатывающие производства, производство и распределение электроэнергии, газа и воды, строительство, оптовая и розничная торговля, ремонт автотранспортных средств, мотоциклов, бытовых изделий и предметов личного пользования, гостиницы и рестораны, транспорт и связь, операции с недвижимым имуществом, аренда и предоставление услуг, здравоохранение и предоставление социальных услуг, предоставление прочих коммунальных, социальных и персональных услуг.

**3.20 Численность пострадавших при несчастных случаях
на производстве с утратой трудоспособности
на один рабочий день и более и со смертельным исходом
по видам экономической деятельности**

	2011	2012	2013	2014	2015
	Человек				
Всего	1003	930	737	678	576
из них организации с основным видом экономической деятельности:					
сельское хозяйство, охота и лесное хозяйство	99	107	65	47	47
рыболовство, рыбоводство	1	-	-	-	1
добыча полезных ископаемых	137	153	106	104	99
обрабатывающие производства	416	316	284	253	201
производство и распределение электроэнергии, газа и воды	37	31	25	21	26
строительство	84	87	66	49	56
оптовая и розничная торговля; ремонт автотранспортных средств, мотоциклов, бытовых изделий и предметов личного пользования	15	19	21	25	15
гостиницы и рестораны	-	-	-	1	-
транспорт и связь	109	99	86	95	57
операции с недвижимым имуществом, аренда и предоставление услуг	2	11	12	9	9
здравоохранение и предоставление социальных услуг	91	88	51	61	54
предоставление прочих коммунальных, социальных и персональных услуг	12	13	16	13	10

	2011	2012	2013	2014	2015
На 1000 работающих					
Всего	1,9	1,6	1,3	1,1	1,0
из них организации с основным видом экономической деятельности:					
сельское хозяйство, охота и лесное хозяйство	1,8	2,1	1,3	1,0	1,0
рыболовство, рыбоводство	0,8	-	-	-	0,7
добыча полезных ископаемых	10,6	12,1	8,8	8,9	8,7
обрабатывающие производства	2,5	1,9	1,7	1,5	1,2
производство и распределение электроэнергии, газа и воды	0,7	0,6	0,5	0,4	0,5
строительство	2,5	2,6	2,0	1,3	1,6
оптовая и розничная торговля; ремонт автотранспортных средств, мотоциклов, бытовых изделий и предметов личного пользования	0,5	0,6	0,6	0,7	0,4
гостиницы и рестораны	-	-	-	0,9	-
транспорт и связь	1,3	1,2	1,0	1,1	0,7
операции с недвижимым имуществом, аренда и предоставление услуг	0,1	0,5	0,5	0,3	0,3
здравоохранение и предоставление социальных услуг	1,0	1,0	0,6	0,7	0,6
предоставление прочих коммунальных, социальных и персональных услуг	2,1	1,1	1,3	1,0	0,8

**3.21 Численность пострадавших при несчастных случаях
на производстве со смертельным исходом
по видам экономической деятельности**

	2011	2012	2013	2014	2015
	Человек				
Всего	52	44	42	36	19
в том числе организации с основным видом экономической деятельности:					
сельское хозяйство, охота и лесное хозяйство	7	6	2	2	3
рыболовство, рыбоводство	1	-	-	-	-
добыча полезных ископаемых	7	9	1	5	1
обрабатывающие производства	8	13	10	5	5
производство и распределение электроэнергии, газа и воды	1	3	2	1	2
строительство	11	6	12	7	3
оптовая и розничная торговля; ремонт автотранспортных средств, мотоциклов, бытовых изделий и предметов личного пользования	-	-	3	2	3
гостиницы и рестораны	-	-	-	-	-
транспорт и связь	13	4	8	10	1
операции с недвижимым имуществом, аренда и предоставление услуг	-	-	-	-	-
здравоохранение и предоставление социальных услуг	3	2	1	2	-
предоставление прочих коммунальных, социальных и персональных услуг	1	1	3	2	1

	2011	2012	2013	2014	2015
На 1000 работающих					
Всего	0,096	0,077	0,075	0,061	0,033
в том числе организации с основным видом экономической деятельности:					
сельское хозяйство, охота и лесное хозяйство	0,127	0,117	0,041	0,041	0,062
рыболовство, рыбоводство	0,767	-	-	-	-
добыча полезных ископаемых	0,542	0,713	0,083	0,430	0,088
обрабатывающие производства	0,048	0,077	0,060	0,029	0,030
производство и распределение электроэнергии, газа и воды	0,020	0,061	0,040	0,020	0,040
строительство	0,332	0,178	0,365	0,182	0,086
оптовая и розничная торговля; ремонт автотранспортных средств, мотоциклов, бытовых изделий и предметов личного пользования	-	-	0,090	0,053	0,084
гостиницы и рестораны	-	-	-	-	-
транспорт и связь	0,158	0,047	0,096	0,112	0,012
операции с недвижимым имуществом, аренда и предоставление услуг	-	-	-	-	-
здравоохранение и предоставление социальных услуг	0,034	0,022	0,011	0,022	-
предоставление прочих коммунальных, социальных и персональных услуг	0,179	0,081	0,249	0,155	0,080

3.22 Профессиональные заболевания (отравления)¹

(человек)

	2011	2012	2013	2014	2015
--	------	------	------	------	------

Число лиц с впервые установленным диагнозом хронического профессионального заболевания (отравления) - всего

279 264 317 348 368

на 10000 работающих

2,81 2,64 3,12 3,34 3,56

3.23 Затраты на мероприятия по охране труда²

(в фактически действовавших ценах)

	Всего, тыс. руб.	В расчете на одного работающего, руб.
2011	2793230,9	5153,1
2012	3050998,4	5368,1
2013	3742836,4	6695,5
2014	3931238,4	6652,9
2015	4454988,3	7738,6

¹ По данным Территориального управления Роспотребнадзора по Ростовской области.

² По организациям, основным видом экономической деятельности которых является сельское хозяйство, охота и лесное хозяйство, рыболовство, рыбоводство, добыча полезных ископаемых, обрабатывающие производства, производство и распределение электроэнергии, газа и воды, строительство, оптовая и розничная торговля, ремонт автотранспортных средств, мотоциклов, бытовых изделий и предметов личного пользования, гостиницы и рестораны, транспорт и связь, операции с недвижимым имуществом, аренда и предоставление услуг, здравоохранение и предоставление социальных услуг, предоставление прочих коммунальных, социальных и персональных услуг.

УРОВЕНЬ ЖИЗНИ НАСЕЛЕНИЯ

4

Индикаторы уровня жизни населения

Доходы населения

Распределение доходов и социально-экономическая дифференциация населения

Структура потребительских расходов и потребление продуктов питания

Социальная защита населения

Жилищные условия населения

Правонарушения

Индикаторы уровня жизни населения		
4.1	Основные социально-экономические индикаторы уровня жизни населения	121
4.2	Изменение основных социально-экономических индикаторов уровня жизни населения	122
Доходы населения		
4.3	Состав и использование денежных доходов населения	123
4.4	Структура денежных доходов и удельный вес расходов в денежных доходах населения	124
4.5	Реальные располагаемые денежные доходы населения	125
4.6	Среднедушевые денежные доходы и расходы населения	125
4.7	Вклады населения в учреждениях сберегательного банка	126
4.8	Покупательная способность среднедушевых денежных доходов населения	127
Распределение доходов и социально-экономическая дифференциация населения		
4.9	Распределение населения по среднедушевому денежному доходу	128
4.10	Распределение общего объема денежных доходов населения	132
4.11	Среднемесячная начисленная заработная плата работников предприятий и организаций по видам экономической деятельности	134
4.12	Отношение среднемесячной начисленной заработной платы работников предприятий и организаций по видам экономической деятельности к среднеобластному уровню	136
4.13	Просроченная задолженность по заработной плате	139
4.14	Просроченная задолженность по заработной плате по источникам образования	140
4.15	Среднемесячная начисленная заработная плата работников в ценах соответствующего периода и долларах США	141
4.16	Величина прожиточного минимума населения	142
Структура потребительских расходов и потребление продуктов питания		
4.17	Структура потребительских расходов населения	143
4.18	Потребление основных продуктов питания населением	143
Социальная защита населения		
4.19	Основные показатели пенсионного обеспечения	145

4.20	Численность пенсионеров по видам пенсионного обеспечения	146
4.21	Средний размер назначенных месячных пенсий пенсионеров по видам пенсионного обеспечения	147
4.22	Численность лиц, впервые признанных инвалидами (в возрасте 18 лет и старше)	148
4.23	Численность детей-инвалидов в возрасте до 18 лет, получающих социальные пенсии	148
4.24	Распределение численности лиц, впервые признанных инвалидами, по причинам инвалидности (в возрасте 18 лет и старше)	149
4.25	Инвалиды и пенсионеры по старости, работающие на спецпредприятиях	150
4.26	Стационарные учреждения социального обслуживания граждан пожилого возраста и инвалидов-взрослых	150
4.27	Сведения о социальной помощи одиноким престарелым и нетрудоспособным гражданам	151
4.28	Учреждения социальной помощи семье и детям (приюты, центры социальной помощи, социально-реабилитационные центры)	152
4.29	Стационарные учреждения социального обслуживания инвалидов-детей	152
4.30	Сведения об адресных социальных пособиях	152
4.31	Сведения об учреждениях социальной помощи для лиц без определенного места жительства и занятий	153
Жилищные условия населения		
4.32	Основные показатели жилищных условий населения	156
4.33	Жилищный фонд	157
4.34	Благоустройство жилищного фонда	159
4.35	Благоустройство населенных пунктов	160
4.36	Развитие инфраструктуры села	161
4.37	Капитальный ремонт жилищного фонда	162
4.38	Предоставление жилья гражданам	163
4.39	Предоставление гражданам субсидий на оплату жилья и коммунальных услуг	163
4.40	Предоставление гражданам льгот по оплате жилья и коммунальных услуг	164

Правонарушения

4.41	Число зарегистрированных преступлений	166
4.42	Структура зарегистрированных преступлений	167
4.43	Состав лиц, совершивших преступления	168
4.44	Число преступлений, совершенных отдельными категориями лиц	169
4.45	Число преступлений, по которым установлены потерпевшие	170
4.46	Сведения о расследованных преступлениях и мотивах преступных посягательств	170
4.47	Численность осужденных по приговорам судов, вступившим в законную силу, по отдельным видам преступлений	171
4.48	Численность осужденных в возрасте до 30 лет по отдельным видам преступлений	172
4.49	Состав осужденных	173
4.50	Распределение осужденных по основным мерам наказания, назначенным судами	173

Раздел содержит информацию об объеме, составе, направлениях использования денежных доходов населения, социально-экономической дифференциации, структуре потребительских расходов, основных показателях социального обеспечения и социальной защиты населения и жилищных условиях, о состоянии преступности в области.

Доходы населения

Денежные доходы населения включают выплаченную заработную плату наемных работников (начисленную заработную плату, скорректированную на изменение просроченной задолженности), доходы лиц, занятых предпринимательской деятельностью, социальные выплаты (пенсии, пособия, стипендии, страховые возмещения и прочие выплаты в денежной форме), доходы от собственности в виде процентов по вкладам, ценным бумагам, дивидендов и другие доходы.

Среднедушевые денежные доходы исчисляются делением общей суммы денежного дохода на среднегодовую численность постоянного населения.

Располагаемые денежные доходы – денежные доходы за вычетом обязательных платежей и взносов.

Реальный размер денежных доходов – относительный показатель, исчисленный путем деления индекса номинального размера (т.е. фактически сложившегося в отчетном периоде) денежных доходов населения на индекс потребительских цен за соответствующий временной период.

Соотношение денежных доходов населения с величиной прожиточного минимума выражается количественным (процентным) коэффициентом между различными видами денежных доходов и величиной прожиточного минимума по соответствующей группе доходополучателей.

Покупательная способность денежных доходов населения отражает потенциальные возможности населения по приобретению товаров и услуг и выражается через товарный эквивалент среднедушевых денежных доходов населения.

Денежные расходы населения включают расходы на покупку товаров и оплату услуг, обязательные платежи и разнообразные взносы (налоги и сборы, платежи по страхованию, взносы в общественные и кооперативные организации, проценты, уплаченные населением за пользование ссудами и др.), сбережения, покупку иностранной валюты. Сбережения состоят из прироста (уменьшения) вкладов на счетах

граждан, расходов на приобретение ценных бумаг, недвижимости, изменения средств на счетах физических лиц – предпринимателей, задолженности по кредитам.

Среднемесячная номинальная начисленная заработная плата исчисляется делением фонда начисленной заработной платы работников на среднесписочную численность работников и на количество месяцев в периоде. Пособия, получаемые работниками из государственных социальных внебюджетных фондов, не включаются в фонд заработной платы и среднемесячную заработную плату.

Реальная начисленная заработная плата характеризует объем товаров и услуг, которые можно приобрести на заработную плату в текущем периоде, исходя из цен базисного периода. Индекс реальной начисленной заработной платы исчисляется путем деления индекса номинальной начисленной заработной платы на индекс потребительских цен за один и тот же временной период.

Средний размер назначенных месячных пенсий пенсионеров определяется делением общей суммы назначенных месячных пенсий на численность пенсионеров, состоящих на учете в отделении Пенсионного фонда Российской Федерации по Ростовской области.

Реальный размер назначенной месячной пенсии – относительный показатель, исчисленный путем деления индекса номинального размера (т.е. фактически сложившегося в отчетном периоде) назначенных месячных пенсий на индекс потребительских цен за соответствующий временной период.

Распределение населения по уровню среднедушевых денежных доходов характеризует дифференциацию населения по уровню материального достатка и представляет собой показатели численности (или долей) постоянного населения, сгруппированного в заданных интервалах по уровню среднедушевых денежных доходов. Ряды распределения строятся с применением метода имитационного моделирования в соответствии с методикой, утвержденной постановлением Госкомстата России от 16 июля 1996г. № 61 по согласованию с рядом заинтересованных министерств и ведомств, путем преобразования эмпирического распределения, полученного на основе данных выборочного обследования бюджетов домашних хозяйств, в ряд распределения, соответствующий значению группировочного признака в генеральной совокупности (среднедушевому денежному доходу, полученному по данным баланса денежных доходов и расходов населения).

Распределение общего объема денежных доходов по различным группам населения выражается через долю общего объема денежных доходов, которая приходится на каждую из 20-ти (10-ти) процентных групп населения, ранжированного по мере возрастания среднедушевых денежных доходов.

Коэффициент Джини (индекс концентрации доходов) характеризует степень отклонения линии фактического распределения общего объема доходов населения от линии их равномерного распределения. Величина коэффициента может варьироваться от 0 до 1, при этом чем выше значение показателя, тем более неравномерно распределены доходы в обществе.

Коэффициент фондов (коэффициент дифференциации доходов) характеризует степень социального расслоения и определяется как соотношение между средними уровнями денежных доходов 10% населения с самыми высокими доходами и 10% населения с самыми низкими доходами.

Величина прожиточного минимума в соответствии с Федеральным законом от 24 октября 1997г. № 134-ФЗ «О прожиточном минимуме в Российской Федерации» представляет собой стоимостную оценку потребительской корзины, а также обязательные платежи и сборы. Потребительская корзина включает минимальные наборы продуктов питания, непродовольственных товаров и услуг, необходимых для сохранения здоровья человека и обеспечения его жизнедеятельности.

Величина прожиточного минимума определяется ежеквартально и устанавливается Правительством Ростовской области.

С 1 января 2013 года Федеральным законом от 3 декабря 2012 года № 233-ФЗ «О внесении изменений в Федеральный закон «О прожиточном минимуме в Российской Федерации» введен новый порядок определения потребительской корзины и прожиточного минимума в целом по Российской Федерации и в субъектах Российской Федерации. Он предусматривает, что в потребительскую корзину будет включаться необходимый для сохранения здоровья человека и обеспечения его жизнедеятельности минимальный набор продуктов питания, которые будут определяться в натуральных показателях, а также непродовольственные товары и услуги – в процентах от стоимости продуктов питания.

Расчеты величины прожиточного минимума осуществляются Министерством труда и социального развития Ростовской области на основе потребительской корзины, установленной Постановлением Законодательного собрания Ростовской области от 23 апреля 2013 года №2480.

Принимая во внимание вышесказанное, сопоставительный анализ с предыдущими годами необходимо проводить с учетом данных изменений.

Статистика домашних хозяйств населения – одна из отраслей социально-экономической статистики, изучающая уровень жизни населения и, главным образом, его материальное положение. Материалы обследования бюджетов домашних хозяйств населения дают объективную картину изменения структуры доходов и потребительских расходов населения; характеризуют их уровень по различным группам населения, позволяют выявить различия в этих уровнях в зависимости от состава домохозяйства, занятости его членов; показывают роль отдельных источников в формировании доходов, зависимость потребления от уровня доходов; позволяют проследить за изменением потребительского спроса; характеризуют дифференциацию населения по уровню дохода и т.д.

Индикаторы уровня жизни населения

4.1 Основные социально-экономические индикаторы уровня жизни населения

(в фактически действовавших ценах соответствующих лет)

	2011	2012	2013	2014	2015
Среднедушевые денежные доходы (в месяц), руб.	16010,3	18107,1	20994,7	23354,7	26545,6
Реальные располагаемые денежные доходы, в % к предыдущему году	99,5	104,9	107,8	102,9	100,2
Среднемесячная номинальная начисленная заработная плата работающих в организациях, руб. ¹	16949,5	19189,4	21867,1	23817,6	25007,5
Среднегодовой размер назначенных месячных пенсий, руб.	7617,1	8348,2	9121,7	9862,9	10941,8
Величина прожиточного минимума (в среднем на душу населения в месяц), руб. ²	5878	6017	6978	7763	9386
из него:					
трудоспособное население	6270	6434	7436	8269	9984
пенсионеры	4832	4915	5678	6315	7627
дети	5843	5967	7211	8039	9784
Численность населения с денежными доходами ниже прожиточного минимума – всего, тыс. чел.	651,4	549,6	548,8	547,5 ³	598,0 ⁴
в % от общей численности населения	15,2	12,9	12,9	12,9 ³	14,1 ⁴

Продолжение

	2011	2012	2013	2014	2015
Соотношение с величиной прожиточного минимума ⁵ , %					
среднедушевых денежных доходов	272	301	301	299	282
среднемесячной номинальной начисленной заработной платы	270	298	294	288	250
среднего размера назначенных месячных пенсий	157,6	169,9	160,7	156,2	143,5
Коэффициент фондов, в размах	13,4	14,0	14,0	14,0	13,4 ⁴

¹ Начиная с 2012 года данные приведены с учётом сплошного наблюдения за деятельностью субъектов малого и среднего предпринимательства по итогам 2010 г.

² Оценка на основе данных за I-IV кварталы соответствующего года.

³ Данные уточнены.

⁴ Данные предварительные и могут быть уточнены.

⁵ Соответствующей социально-демографической группы населения.

4.2 Изменение основных социально-экономических индикаторов уровня жизни населения

(в процентах к предыдущему году)

	2011	2012	2013	2014	2015
Реальные денежные доходы	100,5	106,4	108,1	102,7	98,7
Реальная начисленная заработная плата	102,5	107,4	106,5	100,6	91,3
Реальный размер среднегодовой величины назначенных месячных пенсий	100,9	104,0	102,1	99,9	96,4

Доходы населения**4.3 Состав и использование денежных доходов населения**

(в масштабе цен соответствующих лет; млн. рублей)

	2011	2012	2013	2014	2015
Денежные доходы	819972,5	925120,5	1070748,1	1189355,0	1350332,4
в том числе:					
доходы от предпринимательской деятельности	84428,5	102199,3	110680,7	120039,7	133553,0
оплата труда	247128,2	284903,5	332207,9	352964,7	359730,2
социальные выплаты	180360,5	201359,3	230786,4	239509,1	266436,6
доходы от собственности	21178,2	28040,7	39721,4	46014,0	51605,3
другие доходы	286877,1	308617,7	357351,7	430827,5	539007,3
Денежные расходы	879512,7	1002175,6	1121414,0	1237987,1	1411916,1
в том числе:					
на покупку товаров и оплату услуг	696690,4	797982,2	884526,5	977467,7	1063790,3
оплату обязательных платежей и разнообразных взносов	75714,4	96070,2	114343,8	124949,2	123920,6
прирост сбережений во вкладах и ценных бумагах	42370,2	49683,9	60454,5	14749,4	71907,4
покупку валюты	30888,5	38593,4	37010,1	53348,5	37410,0
покупку недвижимости	10783,0	14346,4	15695,9	21543,0	13619,1
изменение задолженности по кредитам (+;-)	-41858,0	-65606,0	-65143,0	-34997,4	33358,7
изменение средств на счетах физических лиц-предпринимателей	63803,2	70113,1	73582,3	79249,3	66566,5
деньги, отосланные по переводам	0,0	0,0	0,0	0,0	0,0
покупка населением скота и птицы	1121,0	992,4	943,9	1677,4	1343,5
Прирост, уменьшение (-) денег на руках у населения	-59540,2	-77055,1	-50665,9	-48632,1	-61583,7

**4.4 Структура денежных доходов и удельный вес расходов
в денежных доходах населения**
(в процентах от объема доходов)

	2011	2012	2013	2014	2015
Денежные доходы – всего	100	100	100	100	100
в том числе:					
доходы от предпринимательской деятельности	10,3	11,0	10,3	10,1	9,9
оплата труда	30,1	30,8	31,0	29,7	26,6
социальные выплаты	22,0	21,8	21,6	20,1	19,7
доходы от собственности	2,6	3,0	3,7	3,9	3,8
другие доходы	35,0	33,4	33,4	36,2	40,0
Денежные расходы – всего	107,3	108,3	104,7	104,1	104,6
в том числе:					
на покупку товаров и оплату услуг	85,0	86,2	82,6	82,2	78,8
оплату обязательных платежей и разнообразных взносов	9,2	10,4	10,7	10,5	9,2
прирост сбережений во вкладах и ценных бумагах	5,2	5,4	5,6	1,2	5,3
покупку валюты	3,8	4,2	3,4	4,5	2,8
покупку недвижимости	1,3	1,5	1,5	1,8	1,0
изменение задолженности по кредитам (+; -)	-5,1	-7,1	-6,1	-2,9	2,5
изменение средств на счетах физических лиц- предпринимателей	7,8	7,6	6,9	6,7	4,9
деньги, отосланные по переводам	0,0	0,0	0,0	0,0	0,0
покупка населением скота и птицы	0,1	0,1	0,1	0,1	0,1
Прирост, уменьшение (-) денег на руках у населения	-7,3	-8,3	-4,7	-4,1	-4,6

4.5 Реальные располагаемые денежные доходы населения

	В % к предыдущему году
2011	99,5
2012	104,9
2013	107,8
2014	102,9
2015	100,2

4.6 Среднедушевые денежные доходы и расходы населения
(рублей)

	2011	2012	2013	2014	2015
--	------	------	------	------	------

Денежные доходы в расчете на душу населения	192124,0	217285,4	251936,5	280256,7	318546,7
---	----------	----------	----------	----------	----------

Денежные расходы в расчете на душу населения	206074,6	235383,6	263857,6	291716,2	333074,5
--	----------	----------	----------	----------	----------

в том числе:

расходы на покупку товаров и оплату услуг в расчете на душу населения	163238,4	187424,1	208120,4	230328,1	250950,8
---	----------	----------	----------	----------	----------

**4.7 Вклады населения
в учреждениях сберегательного банка¹**
(в фактических ценах соответствующих лет; по состоянию на 1 января)

	2011	2012	2013	2014	2015
Число учреждений, ед.	605	587	589	571	553
Число вкладов, тыс.	10567	11434	11792	12491	13532
Остатки вкладов, млн. руб.	101062,6	119104,7	148600,4	157704,9	197651,8
Средний размер вклада ² , руб.	9129	9951	12049	11332	12681
Сумма вклада в расчете на душу населения ² , руб.	22475	26591	33275	33161	40229

¹ По данным Юго-Западного банка Сбербанка России.

² Без учета вкладов на валютных счетах.

**4.8 Покупательная способность среднестатистических
денежных доходов населения¹**

	2011	2012	2013	2014 ²	2015 ³
Количество продуктов питания, которое можно было приобрести на величину среднедушевого денежного дохода в месяц, кг					
хлеб пшеничный из муки 1 и 2 сорта	791	857	905	964	943
говядина	77	76	88	94	88
молоко, л	426	473	514	481	487
масло животное	77	84	89	82	81
яйца, шт.	4597	4854	4975	4980	4788
сахар-песок	456	596	688	657	521
масло подсолнечное	213	251	284	325	286
маргарин	238	268	296	299	261
рис	442	548	577	563	447
картофель	617	1058	890	830	933
капуста	875	1041	1148	1121	970
мука пшеничная	821	862	769	862	875

¹ В расчетах использованы средние цены по данным ежемесячной регистрации цен.
Средние цены рассчитаны, как средние геометрические.

² Данные уточнены.

³ Данные предварительные и могут быть уточнены.

**Распределение доходов и социально-экономическая
дифференциация населения**

**4.9 Распределение населения по среднему
денежному доходу**

	2011	
	тыс. чел.	в %
Всего	4275,2	100
в том числе со среднедушевым денежным доходом руб. в месяц:		
до 3500,0	173,4	4,1
3500,1 – 5000,0	278,0	6,5
5000,1 – 7000,0	473,7	11,1
7000,1 – 10000,0	723,8	16,9
10000,1 – 15000,0	945,1	22,1
15000,1 – 25000,0	980,1	22,9
25000,1 – 35000,0	383,2	9,0
свыше 35000,0	317,9	7,4

Уровень жизни населения

Продолжение

	2012		2013		2014 ¹	
	тыс. чел.	в %	тыс. чел.	в %	тыс. чел.	в %
Всего	4260,6	100	4254,6	100	4245,5	100
в том числе со среднедушевым денежным доходом, руб. в месяц:						
до 5000,0	355,0	8,3	240,5	5,7	177,6	4,2
5000,1 – 7000,0	400,8	9,4	312,2	7,3	254,1	6,0
7000,1 – 10000,0	649,9	15,3	555,9	13,1	484,2	11,4
10000,1 – 14000,0	754,5	17,7	708,4	16,6	659,8	15,5
14000,1 – 19000,0	683,7	16,1	700,0	16,5	693,7	16,4
19000,1 – 27000,0	644,9	15,1	721,0	16,9	761,5	17,9
27000,1 – 45000,0	541,1	12,7	676,0	15,9	773,7	18,2
свыше 45000,0	230,7	5,4	340,6	8,0	440,9	10,4

Уровень жизни населения

Продолжение

	2015 ²	
	тыс. чел.	в %
Всего	4242,1	100
в том числе со среднедушевым денежным доходом, руб. в месяц:		
до 7000,0	293,2	6,9
7000,1 – 10000,0	392,0	9,2
10000,1 – 14000,0	590,9	13,9
14000,1 – 19000,0	677,7	16,0
19000,1 – 27000,0	807,5	19,0
27000,1 – 45000,0	901,2	21,3
45000,1 – 60000,0	293,0	6,9
свыше 60000,0	286,6	6,8

¹ Данные уточнены.

² Данные предварительные и могут быть уточнены.

**Распределение населения области
по среднему денежному доходу
в 2015 году**

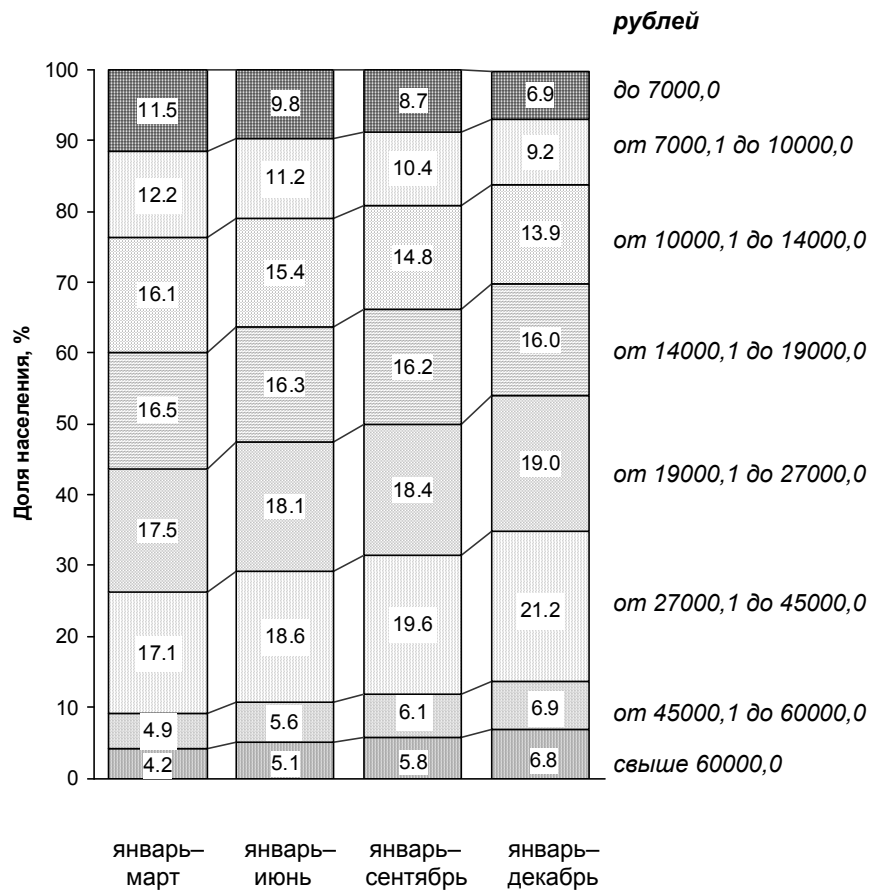

**4.10 Распределение общего объема
денежных доходов населения**
(в процентах)

	2011	2012	2013	2014 ¹	2015 ²
Денежные доходы – всего	100	100	100	100	100
в том числе по 20-ти процентным группам населения:					
первая (с наименьшими доходами)	5,8	5,6	5,6	5,6	5,8
вторая	10,6	10,4	10,4	10,4	10,6
третья	15,5	15,4	15,4	15,4	15,5
четвертая	22,8	22,7	22,8	22,8	22,8
пятая (с наивысшими доходами)	45,3	45,9	45,8	45,8	45,3
Коэффициент концентрации доходов (индекс Джини) ³	0,392	0,398	0,398	0,398	0,392

¹ Данные уточнены.

² Данные предварительные и могут быть уточнены.

³ Характеризует степень неравномерности распределения всей суммы доходов между отдельными группами населения.

Распределение общего объема денежных доходов по 20-процентным группам населения

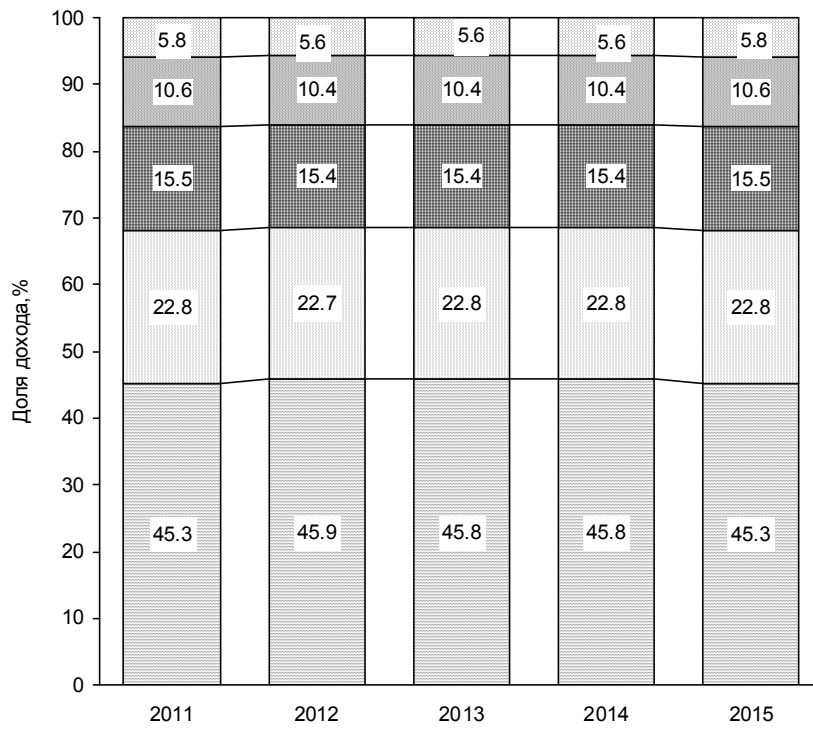

- Первая (с наименьшими доходами)
- Вторая
- Третья
- Четвертая
- Пятая (с наивысшими доходами)

**4.11 Среднемесячная начисленная заработная плата
работников предприятий и организаций
по видам экономической деятельности¹**
(рублей)

	2011	2012 ²	2013	2014	2015
Всего в экономике области	16949,5	19189,4	21867,1	23817,6	25007,5
в том числе по видам экономической деятельности:					
сельское хозяйство, охота и лесное хозяйство	12187,1	13456,5	15426,7	17578,1	19878,1
рыболовство, рыбоводство	10350,2	11237,7	12292,8	13807,7	15198,8
добыча полезных ископаемых	16962,4	19714,3	22080,9	23597,3	24474,3
обрабатывающие производства	18639,1	20800,2	22953,9	24894,6	26853,6
в том числе:					
производство пищевых продуктов, включая напитки, и табака	17333,5	19471,0	21125,6	23169,3	24794,9
текстильное и швейное производство	11632,7	13263,8	14868,9	17254,4	19607,6
производство кожи, изделий из кожи и производство обуви	12313,5	11366,2	15290,0	15072,8	16978,0
обработка древесины и производство изделий из дерева	17713,0	18941,7	18675,8	21059,5	21304,0
целлюлозно-бумажное производство; издатель- ская и полиграфическая деятельность	15304,5	17153,2	18654,8	19430,1	20036,0
производство кокса, нефтепродуктов	25459,9	26018,3	29582,3	33654,2	36017,8
химическое производство	19139,8	21122,5	23214,8	25388,0	28509,4
производство резиновых и пластмассовых изделий	23364,6	23513,2	26209,3	23610,7	28460,2
производство прочих неметаллических минеральных продуктов	17323,9	19835,3	21031,8	21525,4	22961,9

	2011	2012 ²	2013	2014	2015
металлургическое производство и производство готовых металлических изделий	19358,4	21193,6	23473,3	25577,1	27438,4
производство машин и оборудования	18404,1	18999,2	21649,8	23700,3	25562,6
производство электрооборудования, электронного и оптического оборудования	20956,7	24355,1	27201,1	29458,6	30406,9
производство транспортных средств и оборудования	21952,2	25845,4	28303,7	31514,3	33953,5
прочие производства	15688,5	17835,9	18854,9	19650,3	21358,7
производство и распределение электроэнергии, газа и воды	20974,3	23262,3	24518,2	26489,0	28922,8
строительство	17897,1	18652,1	20463,8	22664,9	23871,5
оптовая и розничная торговля; ремонт автотранспортных средств, мотоциклов, бытовых изделий и предметов личного пользования	14603,2	15713,6	17602,2	18712,9	19998,1
гостиницы и рестораны	9451,6	10242,5	11735,0	13017,6	13601,4
транспорт и связь	19765,6	21751,1	24322,3	26273,2	28862,5
финансовая деятельность	35525,3	40022,0	41636,6	43999,4	45771,5
операции с недвижимым имуществом, аренда и предоставление услуг	17594,9	19978,1	22706,8	24699,6	26005,9
государственное управление; обязательное социальное обеспечение	21983,1	27810,9	33176,5	35078,4	34065,3
образование	12242,1	14494,2	18110,7	19685,5	20080,7
здравоохранение и предоставление социальных услуг	12833,0	14649,7	17495,7	20259,4	21178,6
предоставление прочих коммунальных, социальных и персональных услуг	11608,7	13462,2	16918,3	19223,8	20539,3

¹ Утвержденные данные Росстата по кругу крупных, средних и малых предприятий и организаций (с учетом дорасчета).

² Начиная с 2012 года данные приведены с учётом сплошного наблюдения за деятельностью субъектов малого и среднего предпринимательства по итогам 2010 г.

4.12 Отношение среднемесячной начисленной заработной платы работников предприятий и организаций по видам экономической деятельности к среднеобластному уровню
(в процентах)

	2011	2012 ¹	2013	2014	2015
Всего в экономике области	100,0	100,0	100,0	100,0	100,0
в том числе по видам экономической деятельности:					
сельское хозяйство, охота и лесное хозяйство	71,9	70,1	70,5	73,8	79,5
рыболовство, рыбоводство	61,1	58,6	56,2	58,0	60,8
добыча полезных ископаемых	100,1	102,7	101,0	99,1	97,9
обрабатывающие производства	110,0	108,4	105,0	104,5	107,4
в том числе:					
производство пищевых продуктов, включая напитки, и табака	102,3	101,5	96,6	97,3	99,1
текстильное и швейное производство	68,6	69,1	68,0	72,4	78,4
производство кожи, изделий из кожи и производство обуви	72,6	59,2	69,9	63,3	67,9
обработка древесины и производство изделий из дерева	104,5	98,7	85,4	88,4	85,2
целлюлозно-бумажное производство; издательская и полиграфическая деятельность	90,3	89,4	85,3	81,6	80,1
производство кокса, нефтепродуктов	в 1,5 р.	135,6	135,3	141,3	144,0
химическое производство	112,9	110,1	106,2	106,6	114,0
производство резиновых и пластмассовых изделий	137,8	122,5	119,9	99,1	113,8
производство прочих неметаллических минеральных продуктов	102,2	103,4	96,2	90,4	91,8
металлургическое производство и производство готовых металлических изделий	114,2	110,4	107,3	107,4	109,7
производство машин и оборудования	108,6	99,0	99,0	99,5	102,2

Продолжение

	2011	2012 ¹	2013	2014	2015
производство электрооборудования, электронного и оптического оборудования	123,6	126,9	124,4	123,7	121,6
производство транспортных средств и оборудования	129,5	134,7	129,4	132,3	135,8
прочие производства	92,6	92,9	86,2	82,5	85,4
производство и распределение электроэнергии, газа и воды	123,7	121,2	112,1	111,2	115,7
строительство	105,6	97,2	93,6	95,2	95,5
оптовая и розничная торговля; ремонт автотранспортных средств, мотоциклов, бытовых изделий и предметов личного пользования	86,2	81,9	80,5	78,6	80,0
гостиницы и рестораны	55,8	53,4	53,7	54,7	54,4
транспорт и связь	116,6	113,3	111,2	110,3	115,4
финансовая деятельность	в 2,1 р.	в 2,1 р.	190,4	184,7	183,0
операции с недвижимым имуществом, аренда и предоставление услуг	103,8	104,1	103,8	103,7	104,0
государственное управление; обязательное социальное обеспечение	129,7	144,9	151,7	147,3	136,2
образование	72,2	75,5	82,8	82,7	80,3
здравоохранение и предоставление социальных услуг	75,7	76,3	80,0	85,1	84,7
предоставление прочих коммунальных, социальных и персональных услуг	68,5	70,2	77,4	80,7	82,1

¹ Начиная с 2012 года данные приведены с учётом сплошного наблюдения за деятельностью субъектов малого и среднего предпринимательства по итогам 2010 г.

**Среднемесячная начисленная заработная плата
работников предприятий и организаций
по видам экономической деятельности
в 2015 году
(рублей)**

ниже среднеобластного уровня

выше среднеобластного уровня

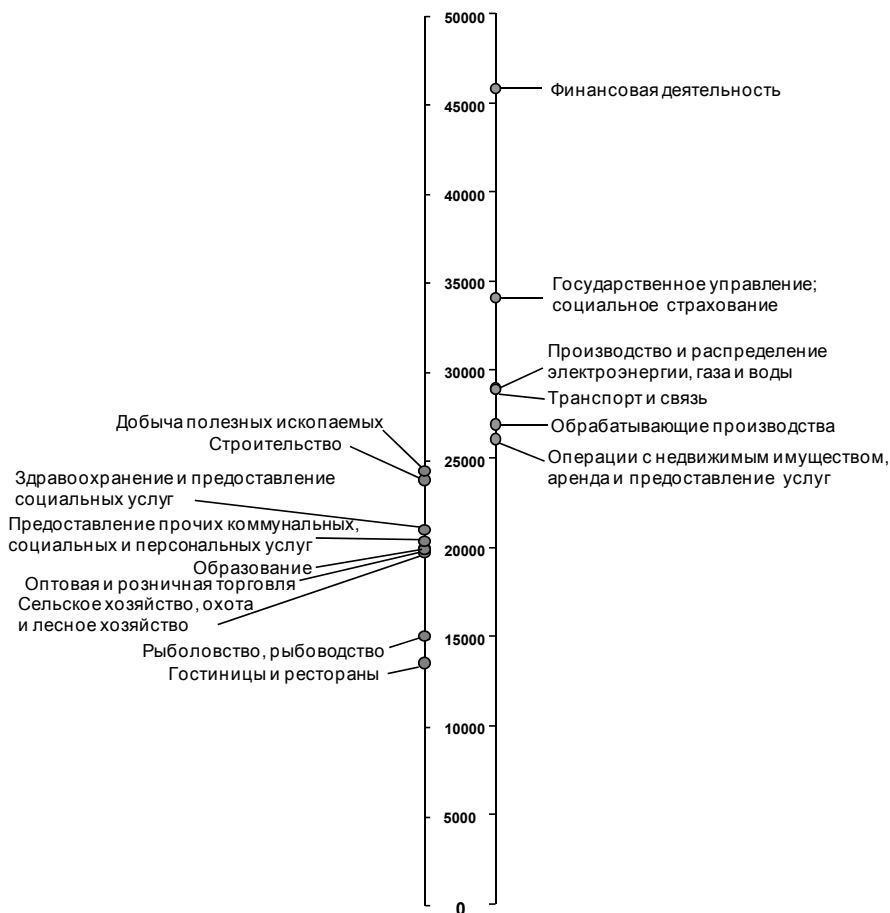

Среднеобластной уровень – 25007,5 руб.

4.13 Просроченная задолженность по заработной плате¹

(по состоянию на 1 января)

	2012 ²	2013	2014	2015	2016
Просроченная задолженность по заработной плате, тыс. руб.	-	34275	14997	74384	87739
в том числе по организациям с основным видом экономической деятельности:					
сельское хозяйство, охота и предоставление услуг в этих областях	-	-	-	-	-
рыболовство, рыбоводство	-	-	-	-	-
добыча полезных ископаемых	-	25948	14997	74384	57453
обрабатывающие производства	-	-	-	-	30286
производство и распределение электроэнергии, газа и воды	-	-	-	-	-
строительство	-	8327	-	-	-
транспорт	-	-	-	-	-
управление недвижимым имуществом	-	-	-	-	-
научные исследования и разработки	-	-	-	-	-
образование	-	-	-	-	-
здравоохранение и предоставление социальных услуг	-	-	-	-	-
удаление сточных вод, отходов и аналогичная деятельность	-	-	-	-	-
деятельность в области культуры	-	-	-	-	-

¹ По действующим организациям, предоставившим сведения о наличии просроченной задолженности в органы государственной статистики, включая организации, находящиеся в процедурах банкротства, деятельность которых не приостановлена.

² Сведений о наличии просроченной задолженности по заработной плате по состоянию на 1 января 2012 года не поступало.

**4.14 Просроченная задолженность по заработной плате
по источникам образования**
(по состоянию на 1 января)

	2012 ¹	2013	2014	2015	2016
Просроченная задолженность по заработной плате, тыс. руб.	-	34275	14997	74384	87739
из нее:					
из-за несвоевременного получения денежных средств из бюджетов всех уровней - всего	-	-	-	-	-
в том числе из:					
федерального	-	-	-	-	-
областного	-	-	-	-	-
муниципальных образований	-	-	-	-	-
из-за отсутствия собственных средств	-	34275	14997	74384	87739

¹ Сведений о наличии просроченной задолженности по заработной плате по состоянию на 1 января 2012 года не поступало.

**4.15 Среднемесячная начисленная заработная плата работников
в ценах соответствующего периода и долларах США¹**

	Среднемесячная начисленная заработная плата		Выплаты социального характера в расчете на одного работника, руб.
	в ценах соответствующего периода, руб.	в долларах США, исходя из курса ММВБ	
2014			
Январь	23581,5	704,8	х
Февраль	23339,1	662,7	х
Март	25268,7	697,8	177,8
Апрель	26428,8	741,1	х
Май	26239,8	751,2	х
Июнь	28356,6	824,1	206,7
Июль	26711,5	771,1	х
Август	25419,2	703,9	х
Сентябрь	26439,2	698,2	227,5
Октябрь	26785,3	657,1	х
Ноябрь	26835,0	585,2	х
Декабрь	34846,4	628,9	243,7
2015			
Январь	24810,3	402,1	х
Февраль	25235,4	390,5	х
Март	26645,2	442,4	195,0
Апрель	27667,8	523,3	х
Май	27727,0	548,2	х
Июнь	29527,1	541,8	232,0
Июль	28366,0	497,0	х
Август	26607,2	408,4	х
Сентябрь	27521,4	412,2	254,6
Октябрь	27733,0	439,7	х
Ноябрь	27886,9	428,8	х
Декабрь	35210,9	505,5	269,9

¹ В организациях без субъектов малого предпринимательства.

4.16 Величина прожиточного минимума населения¹

(в расчете на душу населения; рублей в месяц)

	Все население	из него по социально-демографическим группам населения:		
		трудоспособное	пенсионеры	дети
2014 ²				
I квартал	7388	7862	6004	7690
II квартал	7972	8483	6474	8307
III квартал	7725	8235	6284	7974
IV квартал	7967	8494	6499	8185
2015 ²				
I квартал	9358	9952	7610	9760
II квартал	9794	10406	7956	10263
III квартал	9282	9880	7529	9671
IV квартал	9109	9698	7413	9443

¹ По данным Министерства труда и социального развития Ростовской области.

² В соответствии с Федеральным законом РФ «О прожиточном минимуме в Российской Федерации» от 24.10.1997г. № 134-ФЗ установлена Постановлением Правительства Ростовской области:

- за 1 квартал 2014 года от 30.04.2014 № 300;
- за 2 квартал 2014 года от 25.07.2014 № 524;
- за 3 квартал 2014 года от 30.10.2014 № 721;
- за 4 квартал 2014 года от 05.02.2015 № 69.
- за 1 квартал 2015 года от 05.05.2015 № 308;
- за 2 квартал 2015 года от 23.07.2015 № 475;
- за 3 квартал 2015 года от 21.10.2015 № 43;
- за 4 квартал 2015 года от 04.02.2016 № 67.

Структура потребительских расходов и потребление продуктов питания

4.17 Структура потребительских расходов населения

(по материалам выборочного обследования бюджетов домашних хозяйств; процентов)

	2011	2012	2013	2014	2015
Потребительские расходы – всего	100	100	100	100	100
в том числе на:					
продукты питания	40,2	38,1	33,5	31,2	38,6
непродовольственные товары	33,1	33,3	36,8	40,1	32,1
алкогольные напитки	1,9	2,1	1,9	1,8	2,2
оплату услуг	24,8	26,5	27,8	26,9	27,1

4.18 Потребление основных продуктов питания населением

(по данным балансов продовольственных ресурсов; на душу населения в год)

	2011	2012	2013	2014	2015
Мясо и мясопродукты (включая субпродукты II категории и жир-сырец), кг	70	71	71	71	70
Молоко и молочные продукты, кг	268	278	278	274	261
Яйца и яйцепродукты, шт.	306	311	311	313	319
Сахар, кг	40	40	40	40	39
Растительное масло, кг	15	15	15	15	15
Картофель, кг	92	92	92	92	93
Овощи и продовольственные бахчевые культуры, кг	137	144	145	146	147
Фрукты, ягоды, включая виноград, кг	67	69	70	71	66

Социальная защита населения

Раздел содержит информацию, характеризующую состояние и развитие системы социальной защиты населения: пенсионное обеспечение (по данным Отделения Пенсионного Фонда Российской Федерации по Ростовской области), инвалидность (по данным ФГУ «Главное бюро медико-социальной экспертизы по Ростовской области»), социальная помощь гражданам пожилого возраста, инвалидам, несовершеннолетним, попавшим в трудную жизненную ситуацию, лицам, попавшим в экстремальную ситуацию (по данным Министерства труда и социального развития Ростовской области).

К пенсионерам относятся лица, реализовавшие право на получение пенсии в соответствии с законодательством Российской Федерации и межгосударственными соглашениями, постоянно проживающие в Российской Федерации.

Средний размер назначенных месячных пенсий определяется делением общей суммы назначенных месячных пенсий на численность пенсионеров, состоящих на учете в системе Пенсионного Фонда Российской Федерации по Ростовской области.

Инвалидность – нарушение здоровья со стойким расстройством функций организма, обусловленное заболеваниями, последствиями травм или дефектами, приводящее к ограничению жизнедеятельности и вызывающее необходимость социальной защиты. Лицам, признанным инвалидами, устанавливается группа инвалидности, а лицам в возрасте до 18 лет устанавливается категория «ребенок-инвалид».

В численность лиц, впервые признанных инвалидами, включаются лица, которым инвалидность впервые установлена в отчетном году (первичная инвалидность).

Общая инвалидность характеризует контингенты инвалидов, состоящих на учете и получающих пенсию в отделах социальной защиты, независимо от времени признания их инвалидами.

Стационарные учреждения социального обслуживания престарелых и инвалидов (взрослых и детей) - медико-социальное учреждение, предназначенное для постоянного проживания престарелых и инвалидов, нуждающихся в уходе, бытовом и медицинском обслуживании.

Спецпредприятия – предприятия ВОИ, ВОГ и ВОС, на которых работают инвалиды.

4.19 Основные показатели пенсионного обеспечения¹

	2011	2012	2013	2014	2015
Численность пенсионеров на 1 января года, следующего за отчетным, тыс. чел.	1243,5	1252,7	1265,0	1275,6 ²	1294,1
в % к предыдущему году	100,6	100,7	101,0	100,8	101,5
численность пенсионеров, приходящаяся на 1000 человек населения	291,9	294,4	298,0	300,7	305,5
Среднегодовой размер назначенных месячных пенсий, руб.	7617,1	8348,2	9121,7	9862,9	10941,8
Величина прожиточного минимума пенсионера ³ , руб.	4832	4915	5678	6315	7627
Соотношение среднего размера назначенных месячных пенсий, в %:					
с величиной прожиточного минимума пенсионера ³	157,6	169,9	160,7	156,2	143,5
со средним размером начисленной заработной платы	44,9	43,5	41,7	41,4	43,8
Реальный размер среднегодовой величины назначенных месячных пенсий в % к предыдущему году	100,9	104,0	102,1	99,9	96,4

¹ По пенсионерам, состоящим на учете в системе Пенсионного Фонда Российской Федерации по Ростовской области.

² На конец года.

³ Оценка в среднем за год на основе данных за I-IV кварталы, установленных нормативными актами органов исполнительной власти Ростовской области в соответствии с Федеральным законом РФ от 24.10.97 № 134-ФЗ «О прожиточном минимуме в Российской Федерации».

**4.20 Численность пенсионеров по видам
пенсионного обеспечения¹**

(на 1 января года, следующего за отчетным; человек)

	2011	2012	2013	2014 ²	2015
Всего пенсионеров	1243478	1252687	1264998	1275617	1294136
том числе получающие:					
страховые пенсии ³	1168397	1176071	1186815	1195861	1211965
из них:					
по старости	1017659	1026991	1038290	1047048	1058822
по инвалидности	94033	93372	93310	93955	96848
по случаю потери кормильца (на каждого нетрудоспособного члена семьи)	56705	55708	55215	54858	56295
пенсии по государственному пенсионному обеспечению	75081	76616	78183	79756	81904
из них:					
пенсии военнослужащих и членов их семей	2638	2532	2411	2382	2289
пенсионеры, пострадавшие в результате радиационных или техногенных катастроф и члены их семей	2359	2290	2096	2002	1924
федеральные государ- ственные гражданские служащие	896	1025	1119	1091	1100
пенсии летчикам – испытателям	67	63	62	59	59
социальные пенсии	69121	70706	72395	74222	76526
пенсии по предложению органов службы занятости	-	-	-	-	267
Из общего числа пенсионеров, проживающие в сельской местности	412912	414930	417823	420058	425633

¹ По данным отчетности отделения Пенсионного фонда Российской Федерации по Ростовской области.

² На конец года.

³ До 1 января 2015 года трудовые пенсии.

4.21 Средний размер назначенных месячных пенсий пенсионеров по видам пенсионного обеспечения¹

(на 1 января года, следующего за отчетным; рублей)

	2011	2012	2013	2014 ²	2015
Всего пенсионеров	7661,9	8441,9	9203,9	9942,8	10995,0
в том числе получающие:					
страховые пенсии ³	7827,9	8618,3	9406,5	10132,4	11211,9
из них:					
по старости	8179,4	8991,1	9799,4	10547,0	11674,9
по инвалидности	5096,2	5613,2	6139,4	6630,1	7409,3
по случаю потери кормильца (на каждого нетрудоспособного члена семьи)	6048,5	6782,2	7540,0	8215,8	9046,9
пенсии по государственному пенсионному обеспечению	5078,4	5733,8	6127,7	7099,9	7789,7
из них:					
пенсии военнослужащих и членов их семей	7442,9	8478,9	8630,2	10133,4	11119,5
пенсионеры, пострадавшие в результате радиационных или техногенных катастроф и члены их семей	9814,9	10867,6	11105,1	12388,5	13509,1
федеральные государственные гражданские служащие	10413,2	11447,2	12711,9	13690,1	15114,3
пенсии летчикам - испытателям	55333,6	64518,2	67028,2	75749,2	84063,8
социальные пенсии	4708,6	5334,0	5739,5	6708,5	7379,3
пенсии по предложению органов службы занятости	-	-	-	-	9411,1

¹ По данным отчетности отделения Пенсионного фонда Российской Федерации по Ростовской области.

² На конец года.

³ До 1 января 2015 года трудовые пенсии.

**4.22 Численность лиц, впервые признанных инвалидами
(в возрасте 18 лет и старше)**

	2011	2012	2013	2014	2015
Всего, человек	20891	21039	21423	22112	21796

**4.23 Численность детей-инвалидов в возрасте до 18 лет,
получающих социальные пенсии
(на конец года)**

	2011	2012	2013	2014	2015
Всего, человек	11029	10828	11139	11626	12257
на 10000 детей	149,3	145,9	149,0	153,3	158,7

**4.24 Распределение численности лиц,
впервые признанных инвалидами, по причинам инвалидности
(в возрасте 18 лет и старше)**
(человек)

	2011	2012	2013	2014	2015
Всего признано инвалидами	20891	21039	21423	22112	21796
из них в связи с:					
туберкулезом	883	859	847	798	765
злокачественными новообразованиями	5403	5248	5542	5544	5730
болезнями эндокринной системы, расстройства питания и нарушения обмена веществ	699	614	593	586	482
психическими расстройствами и расстройствами поведения	469	469	478	555	448
болезнями нервной системы	661	595	601	667	716
болезнями глаза и его придаточного аппарата	688	653	647	694	684
болезнями уха и сосцевидного отростка	126	188	160	202	204
болезнями системы кровообращения	7114	7264	7208	7538	7554
болезнями органов дыхания	344	377	408	387	450
болезнями органов пищеварения	373	363	390	393	480
болезнями костно-мышечной системы и соединительной ткани	1652	1746	1839	1864	1680
последствиями травм, отравлений и других воздействий внешних причин	1479	1589	1519	1667	1387
последствиями производственных травм	183	180	175	157	132
профессиональными болезнями	157	201	274	321	249

**4.25 Инвалиды и пенсионеры по старости,
работающие на спецпредприятиях**
(на конец года)

	2011	2012	2013	2014	2015
Число действующих спецпредприятий	4	4	4	3	5
в них мест, ед.	947	804	690	636	541
Численность работающих, чел.	947	759	669	640	493
из них:					
инвалидов	514	397	364	348	235
пенсионеров по старости	72	164	168	164	113
в том числе:					
с режимом неполного рабочего дня	64	46	79	66	40
из них:					
инвалидов	64	20	40	38	15
пенсионеров по старости	-	11	10	6	18
в домашних условиях	2	4	-	-	-
из них:					
инвалидов	-	4	-	-	-
пенсионеров по старости	-	-	-	-	-

**4.26 Стационарные учреждения
социального обслуживания граждан пожилого возраста
и инвалидов-взрослых**
(на конец года)

	2011	2012	2013	2014	2015
Число учреждений	30	31	33	33	33
в них:					
мест, ед.	5437	5596	5801	5801	5746
проживающих, чел.	5541	5626	5801	5863	5667

**4.27 Сведения о социальной помощи
одиноким престарелым и нетрудоспособным гражданам**
(на 1 января года, следующего за отчетным)

	2011	2012	2013	2014	2015
Отделения социального обслуживания на дому					
Число отделений	450	453	453	453	453
в них:					
численность обслуживаемых лиц, чел.	67279	67822	68083	68988	69171
Специализированные отделения социально-медицинского обслуживания на дому					
Число учреждений	87,5	91,5	91,5	91,5	91,5
в них:					
численность обслуженных лиц за год, чел.	4579	4772	4779	4795	4694
Центры социального обслуживания					
Число учреждений	64	64	64	64	64
в них число отделений:					
социально-реабилитационных	71	71	71	71	71
Число мест в отделениях:					
социально-реабилитационных	1646	1646	1648	1646	1648

**4.28 Учреждения социальной помощи семье и детям
(приюты, центры социальной помощи,
социально-реабилитационные центры)**
(на конец года)

	2011	2012	2013	2014	2015
Число учреждений	46	46	46	46	46
в них обслужено семей с детьми	44664	43905	43313	42058	40806
из числа учреждений:					
приюты, приюты при учреждениях	36	36	36	36	36
в них обслужено несовершеннолетних, попавших в трудную жизненную ситуацию, и нуждающихся в социальной реабилитации, чел.	3131	3007	2930	2903	2664

4.29 Стационарные учреждения социального обслуживания инвалидов-детей
(на конец года)

	2011	2012	2013	2014	2015
Число учреждений	3	3	3	3	3
в них:					
мест, ед.	510	510	510	425	380
проживающих, чел.	486	486	489	382	354

4.30 Сведения об адресных социальных пособиях
(на конец года)

	2011	2012	2013	2014	2015
Число назначенных пособий, ед.	43215	33864	34545	32717	30267
Размер средств, направленных на выплату пособий, тыс.руб.	92090,1	97824,5	156996,1	164946,8	173193,4

**4.31 Сведения об учреждениях социальной помощи
для лиц без определенного места жительства и занятий**
(на начало года)

	2012	2013	2014	2015	2016
Дома ночного пребывания					
Число учреждений	1	1	1	1	1
в них мест (коек)	25	25	25	25	25
Обслужено лиц за год, чел.	409	432	376	369	355
в том числе:					
мужчин	331	347	300	294	286
женщин	78	85	76	75	69
из общего числа обслуженных:					
лица без определенного места жительства	377	398	339	359	313
лица, освободившиеся из мест лишения свободы	32	34	37	10	1
Социальные приюты					
Число учреждений	1	1	1	1	1
в них мест (коек)	50	75	75	75	75
Обслужено лиц за год, чел.	800	1066	1152	1108	1107
в том числе:					
мужчин	650	896	914	907	958
женщин	150	170	238	201	149
из общего числа обслуженных:					
лица без определенного места жительства	525	629	778	691	678
лица, освободившиеся из мест лишения свободы	275	437	374	417	429
Комплексные социальные центры по оказанию помощи лицам без определенного места жительства					
Число центров	5	4	4	4	4
в них мест (коек)	290	250	250	250	250
Обслужено лиц за год, чел.	2308	1519	1912	2080	1995
в том числе:					
мужчин	1911	1241	1581	1744	1632
женщин	397	278	331	336	363
из общего числа обслуженных:					
лица без определенного места жительства	1271	771	1623	2033	1984
лица, освободившиеся из мест лишения свободы	1037	748	441	149	111

Жилищные условия населения

Раздел содержит данные о жилищном фонде, жилищных условиях населения, приватизации жилых помещений, благоустройстве населенных пунктов.

Источником информации является текущая государственная статистическая отчетность.

Жилищный фонд – совокупность всех жилых помещений, независимо от форм собственности, включая жилые дома, специализированные дома (общежития, гостиницы–приюты, дома маневренного фонда, жилые помещения из фондов жилья для временного поселения вынужденных переселенцев и лиц, признанных беженцами, специальные дома для одиноких престарелых, дома-интернаты для инвалидов, ветеранов и другие), квартиры, служебные жилые помещения и иные жилые помещения в других строениях, пригодные для проживания.

В составе жилищного фонда не учитываются дачи, летние садовые домики, охотничьи домики, спортивные и туристические базы, мотели, кемпинги, санатории, дома отдыха, пансионаты, дома для приезжих, гостиницы, казармы, кельи, железнодорожные вагончики и другие строения, а также помещения, предназначенные для отдыха, сезонного и временного проживания.

Площадь квартир определяется как сумма площадей жилых комнат и подсобных помещений без учета лоджий, балконов, веранд, террас и холодных кладовых, тамбуров. К подсобным помещениям относятся площади кухонь, коридоров, ванн (душевых), санузлов, кладовых, встроенных шкафов.

В площадь квартир жилых зданий не включается площадь:

- лестничных клеток, лифтовых холлов, тамбуров, общих коридоров, вестибюлей, галерей, балконов, лоджий, неотапливаемых террас, мансард и мезонинов;
- нежилых помещений, занятых жилищно-эксплуатационными организациями, магазинами, отделениями связи, детскими учреждениями, предприятиями службы быта и т.д.

Учет жилищ ведется по основным формам собственности:

частный жилищный фонд – фонд, находящийся в собственности граждан и фонд, находящийся в собственности юридических лиц (созданных в качестве частных собственников), в том числе ЖСК;

государственный жилищный фонд – ведомственный федеральный и областной жилищный фонд;

муниципальный жилищный фонд – фонд, находящийся в собственности района, города, а также ведомственный фонд, находящийся в полном хозяйственном ведении муниципальных предприятий или оперативном управлении муниципальных учреждений;

Благоустройство населенных пунктов:

в число населенных пунктов, **имеющих централизованное водоснабжение и канализацию**, включаются те города, поселки городского типа и сельские населенные пункты, в которых водопроводы и отдельные водопроводные сети отпускают воду населению и на коммунально-бытовые нужды, а сети канализации осуществляют централизованный отвод сточных вод из жилых домов и коммунально-бытовых предприятий.

4.32 Основные показатели жилищных условий населения

(на конец года)

	2011	2012	2013	2014	2015
Средняя обеспеченность населения жильем – всего, кв. м общей площади на одного жителя	21,9	22,3	22,8	23,2	23,6
в том числе:					
в городской местности	21,9	22,3	22,8	23,2	23,7
в сельской местности	21,9	22,3	22,8	23,1	23,4
Уровень благоустройства всего жилищного фонда, в % к общей площади жилого фонда					
водопроводом	76	77	78	78	79
водоотведением (канализацией)	70	71	72	73	74
центральным отоплением	78	78	80	80	81
ваннами	66	66	67	68	70
газом	86	86	86	86	86
горячим водоснабжением	61	62	63	63	65
напольными электроплитами	2	2	3	3	3
Капитально отремонтировано жилых домов за год, тыс. кв. м общей площади	933,1	491,4	481,7	437,9	589,9
Приватизировано квартир за год, тыс. ед.	3,0	6,2	6,8	4,1	4,1
в % от общего числа квартир, подлежащих приватизации на начало года	1,8	3,8	4,5	3,2	3,4
Уровень благоустройства населенных пунктов ¹ , в % к общему числу населенных пунктов					
городов					
водопроводом	100	100	100	100	100
канализацией	100	100	100	100	100
поселков городского типа					
водопроводом	100	100	100	100	100
канализацией	86	86	86	86	83
сельских населенных пунктов					
водопроводом	55	55	55	55	55
канализацией	2,8	2,8	2,8	2,9	2,9

¹ Количество населенных пунктов, имеющих соответствующие сети.

4.33 Жилищный фонд

(общая площадь жилищ; на конец года; тыс. кв. метров)

	2011	2012	2013	2014	2015
Жилищный фонд – всего	93433,4	94960,5	96606,1	98398,5	100044,6
в том числе:					
частный	88068,6	89669,5	91533,2	93198,1	94773,8
из него в собственности граждан	84908,5	86432,5	89290,4	90867,2	92443,2
государственный	984,3	981,4	1079,7	1385,7	1619,0
муниципальный ¹	4135,7	4056,3	3725,7	3528,8	3373,1
другой ²	244,8	253,3	267,5	285,9	278,7
Городской жилищный фонд – всего	63020,2	64297,2	65493,8	66914,7	68203,7
в том числе:					
частный	58259,4	59589,1	60908,3	62176,3	63372,2
из него в собственности граждан	55501,4	56753,4	59028,6	60196,2	61390,2
государственный	746,4	746,4	916,6	1232,1	1470,2
муниципальный ¹	3774,3	3713,1	3411,1	3230,2	3095,2
другой ²	240,1	248,6	257,8	276,1	266,1
Сельский жилищный фонд – всего	30413,2	30663,3	31112,3	31483,8	31840,9
в том числе:					
частный	29809,2	30080,4	30624,9	31021,8	31401,6
из него в собственности граждан	29407,1	29679,1	30261,8	30671,0	31053,0
государственный	237,9	235,0	163,1	153,6	148,8
муниципальный ¹	361,4	343,2	314,6	298,6	277,9
другой ²	4,7	4,7	9,7	9,8	12,6

¹ Без учета площади приватизированных квартир, расположенных в многоквартирных жилых домах, находящихся в государственной или муниципальной собственности.

² Не относящийся к частному, государственному и муниципальному жилищному фонду.

Средняя обеспеченность населения жильем
(кв. метров общей площади на одного жителя)

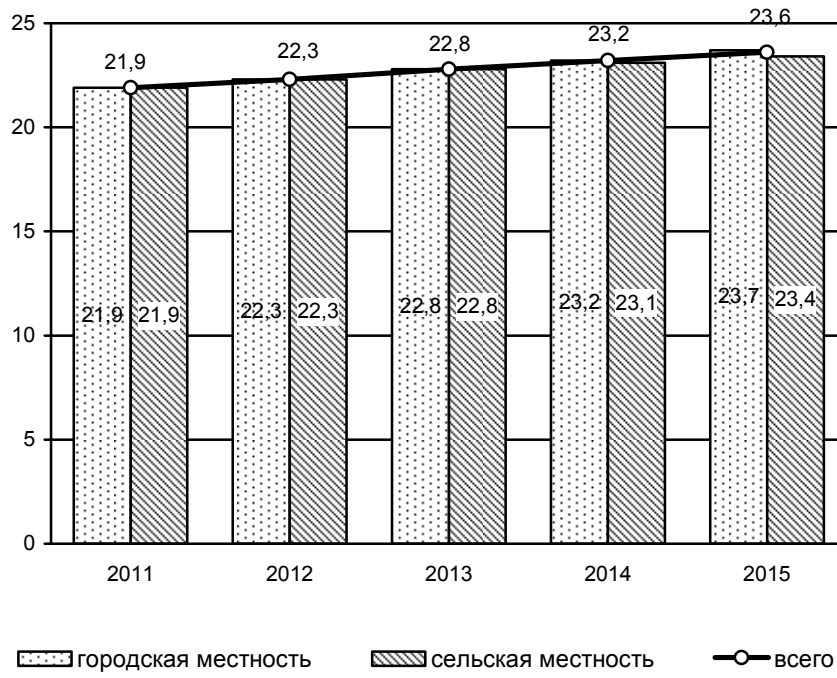

4.34 Благоустройство жилищного фонда

(на конец года; в процентах)

	Удельный вес площади, оборудованной						
	водопроводом	водоотведением (канализацией)	центральным отоплением	ваннами	газом	горячим водоснабжением	напольными электроплитами
Весь жилищный фонд							
2011	76	70	78	66	86	61	2
2012	77	71	78	66	86	62	2
2013	78	72	80	67	86	63	3
2014	78	73	80	68	86	63	3
2015	79	74	81	70	86	65	3
Городской жилищный фонд							
2011	87	84	86	79	85	75	3
2012	87	85	87	80	85	75	3
2013	88	85	87	80	85	76	4
2014	87	85	87	81	84	75	4
2015	88	86	88	82	85	77	5
Сельский жилищный фонд							
2011	55	42	60	37	89	33	0,3
2012	56	43	60	38	89	34	0,3
2013	57	46	64	40	89	35	0,3
2014	59	48	66	42	89	37	0,2
2015	60	50	66	44	88	39	0,2

4.35 Благоустройство населенных пунктов
(на конец года)

	Число населенных пунктов, имеющих					
	водопровод			канализацию		
	городов	поселков городского типа	сельских населенных пунктов	городов	поселков городского типа	сельских населенных пунктов
2011	23	7	1244	23	6	64
2012	23	7	1249	23	6	63
2013	23	7	1252	23	6	63
2014	23	7	1248	23	6	66
2015	23	6	1255	23	5	65

4.36 Развитие инфраструктуры села

	2011	2012	2013	2014	2015
Ввод в действие в сельской местности:					
водопроводных сетей, км	64,9	18,4	25,6	74,8	91,9
газовых сетей, км	156,2	278,7	168,6	482,0	298,1
линий электропередачи напряжением, км					
0,4 кВ	643,0	788,7	629,6	450,2	376,1
6-20 кВ	298,3	249,2	250,9	198,4	167,8
автомобильных дорог с твёрдым покрытием общего пользования регионального и межмуниципального значения, км	-	22,3	29,3	7,9	65,8
Удельный вес сельских населенных пунктов, не имеющих связи по дорогам с твердым покрытием с сетью дорог общего пользования, в общем числе сельских населенных пунктов, %	13,3	15,0	13,2	13,7	11,7
Число сельских телефонных станций общего пользования ¹ (на конец года), ед.	1005	977	1173	1213	1264
Общая монтированная емкость сельских телефонных станций общего пользования Министерства информационных технологий и связи РФ ¹ (на конец года), тыс.номеров	189,0	197,9	195,0	191,3	197,3

¹ Данные Росстата по полному кругу организаций связи, включая не имеющие статуса юридического лица филиалы или обособленные подразделения компаний-операторов, зарегистрированных в других субъектах РФ.

4.37 Капитальный ремонт жилищного фонда

	2011	2012	2013	2014	2015
всего					
Общая площадь капитально отремонтированных домов – всего, тыс. кв. м	933,1	491,4	481,7	437,9	589,9
Общие затраты на капитальный ремонт в отчетном году, млн. руб.	2156,1	2007,0	1948,0	1694,6	1751,8
Фактические затраты на сданные в эксплуатацию и принятые объекты после ремонта, млн. руб.	2150,6	1988,1	1937,4	1621,8	1740,1
Стоимость незавершенного капитального ремонта на конец года, млн. руб.	6,6	19,1	12,9	73,4	12,2
по муниципальным предприятиям					
Общая площадь капитально отремонтированных домов – всего, тыс. кв. м	821,3	449,0	403,1	299,6	589,9
Общие затраты на капитальный ремонт в отчетном году, млн. руб.	1498,5	1589,6	1160,9	1259,4	1722,5
Фактические затраты на сданные в эксплуатацию и принятые объекты после ремонта, млн. руб.	1498,5	1573,1	1160,9	1186,6	1710,8
Стоимость незавершенного капитального ремонта на конец года, млн. руб.	0,3	16,8	-	72,8	11,7
по предприятиям министерств, комитетов, концернов и других объединений					
Общая площадь капитально отремонтированных домов – всего, тыс. кв. м	111,8	42,4	78,6	138,3	0,0
Общие затраты на капитальный ремонт в отчетном году, млн. руб.	657,6	417,4	787,0	435,2	29,3
Фактические затраты на сданные в эксплуатацию и принятые объекты после ремонта, млн. руб.	652,1	415,0	776,5	435,2	29,3
Стоимость незавершенного капитального ремонта на конец года, млн. руб.	6,3	2,3	12,9	0,5	0,5

4.38 Предоставление жилья гражданам

	2011	2012	2013	2014	2015
Число семей (включая одиночек), получивших жилье и улучшивших жилищные условия, тыс.	3,4	3,5	3,3	3,1	3,0
в % от числа семей, состоящих на учете на получение жилья	9,8	9,8	8,6	7,9	7,9
Число семей (включая одиночек), состоящих на учете на получение жилья (на конец года), тыс.	35,4	38,7	39,2	38,3	37,7

4.39 Предоставление гражданам субсидий на оплату жилья и коммунальных услуг

	2011	2012	2013	2014	2015
Число служб субсидий	62	62	62	62	62
Получали субсидии на конец года, тыс. семей	152,6	155,0	150,6	135,0	139,8
Удельный вес семей, пользовавшихся субсидиями на конец года, в общем числе семей, %	9,9	9,7	9,4	8,4	9,6
Сумма начисленных субсидий, млн. рублей	2520,6	2476,1	2464,1	2504,5	2497,4
Среднемесячный размер субсидий на семью, руб.	1322,73	1272,20	1253,61	1306,88	1343,86

**4.40 Предоставление гражданам льгот
по оплате жилья и коммунальных услуг**

	2011	2012	2013	2014	2015
Численность граждан, пользующихся льготами, тыс. чел.	1042,8	1033,7	970,9	984,7	970,8
Размер средств, затраченных на предоставление гражданам льгот, млн. руб.	8430,5	8719,2	9475,0	10575,8	11010,7
Среднемесячный размер льгот на одного пользователя, руб.	673,72	702,91	813,25	894,98	945,19
Удельный вес граждан, пользующихся льготами, в общей численности населения, %	24,4	24,3	22,9	23,2	22,9

Правонарушения

Раздел содержит данные ГУ МВД России по Ростовской области о состоянии преступности, в том числе по отдельным видам наиболее опасных и распространенных преступлений. Приводится информация о лицах, совершивших преступления, их характеристика по полу, возрасту, социальному положению. По данным Управления судебного департамента при Верховном суде РФ в Ростовской области представлена информация о численности осужденных, их составе, распределении осужденных по основным мерам наказания.

Преступность – социально-правовое явление, включающее преступления, совершенные на конкретной территории в течение определенного периода времени, и характеризующееся количественными и качественными показателями.

Зарегистрированное преступление – выявленное и официально взятое на учет общественно опасное деяние, предусмотренное уголовным законодательством.

Преступления против личности – преступления, посягающие на жизнь, здоровье, свободу, честь и достоинство личности.

Тяжкое преступление – умышленное деяние, представляющее повышенную общественную опасность, предусмотренное ст.15 УК РФ.

Экономическое преступление – уголовно-наказуемое деяние, совершенное в сфере производства, распределения и потребления товаров и услуг, в том числе связанное с незаконным использованием служебного статуса (хищения, совершенные путем присвоения, растраты, злоупотребления служебным положением; обман потребителей, нарушение правил торговли; нарушение государственной дисциплины цен, уклонение от уплаты налогов, выпуск и продажа товаров, оказание услуг, не отвечающих требованиям безопасности и пр.).

Преступность несовершеннолетних – совокупность преступлений, совершенных подростками, которым ко времени совершения преступления исполнилось четырнадцать, но не исполнилось восемнадцати лет.

Лица, совершившие преступления – официально взятые на учет правоохранительными органами лица, на которых заведены уголовные дела.

Осужденные – лица, в отношении которых судами вынесены обвинительные приговоры, вступившие в законную силу.

Состав осужденных – распределение общего числа осужденных по полу, возрасту, мерам наказания, назначенным судами.

4.41 Число зарегистрированных преступлений (единиц)

	2011	2012	2013	2014	2015
Зарегистрировано преступлений – всего	56282	52446	51829	54081	62271
в том числе:					
убийство и покушение на убийство	285	279	238	281	248
умышленное причинение тяжкого вреда здоровью	685	652	621	575	539
изнасилование и покушение на изнасилование	110	90	86	91	81
грабеж	3050	2824	2641	2258	2075
разбой	544	484	443	367	327
кража	27041	24759	25627	26101	29869
преступления, связанные с незаконным оборотом наркотиков	5980	5781	5007	5358	5528
нарушения правил дорожного движения и эксплуатации транспортных средств	665	749	733	750	674
из них повлекшие по неосторожности смерть человека	270	312	294	330	266

В сфере преступлений экономической направленности зарегистрировано 2959 преступлений, из них 2713 преступлений, предварительное следствие по которым обязательно.

Из общего числа преступлений экономической направленности в 2015 году – 764 совершено в крупных и особо крупных размерах.

4.42 Структура зарегистрированных преступлений
(в процентах)

	2011	2012	2013	2014	2015
Всего зарегистрировано преступлений	100	100	100	100	100
в том числе:					
против здоровья населения и общественной нравственности	10,6	11,1	9,8	10,1	9,0
против собственности	65,1	64,8	67,2	65,6	65,5
против жизни и здоровья, чести и достоинства личности, половой неприкосновенности и половой свободы личности, семьи и несовершеннолетних	12,4	12,4	11,6	12,3	11,8
в сфере экономической деятельности, против интересов службы в коммерческих и иных организациях	2,9	2,5	2,5	2,7	2,7
против порядка и управления	2,5	2,4	2,6	3,3	4,0
других преступлений	6,5	6,8	6,3	6,0	7,0

4.43 Состав лиц, совершивших преступления
(человек)

	2011	2012	2013	2014	2015
Выявлено лиц, совершивших преступления	22744	21748	21515	22173	26383
в том числе:					
по полу					
мужчины	19524	18654	18322	18960	22601
женщины	3220	3094	3193	3213	3782
по возрасту во время совершения преступления, лет					
14 – 15	407	408	398	316	352
16 – 17	911	813	974	773	845
18 – 24	5161	4527	4363	4308	4954
25 – 29	4021	3979	3888	4016	4807
30 – 49	9950	9672	9480	10331	12414
50 и старше	2294	2349	2412	2429	3011
по занятию на момент совершения преступления					
наемные работники	2750	2704	3240	3623	4210
работники сельского хозяйства	35	15	29	23	36
служащие	515	607	539	464	493
учащиеся (студенты)	1420	1141	1088	973	1114
лица без постоянного источника дохода	16700	15963	15579	15942	19058

**4.44 Число преступлений,
совершенных отдельными категориями лиц**
(единиц)

	2011	2012	2013	2014	2015
Число преступлений, совершенных:					
несовершеннолетними или при их соучастии	1744	1346	1847	1644	1457
лицами, ранее совершавшими преступления	9472	9634	10146	12143	13621
в группе	2740	2403	2594	2319	2774
в том числе организованной	323	269	288	204	205
в состоянии алкогольного опьянения	1874	2321	2537	3470	4710
в состоянии наркотического опьянения	129	106	129	419	473

В 2015 году иностранными гражданами и лицами без гражданства совершено на территории Ростовской области 1242 преступления, в том числе гражданами стран СНГ, Балтии – 1015 (81,7%).

**4.45 Число преступлений,
по которым установлены потерпевшие**
(единиц)

	2011	2012	2013	2014	2015
Всего	39957	37323	37710	38507	43496
в том числе:					
преступления экономической направленности	572	557	439	255	222
похищение человека	8	6	11	10	12
кража	23631	21789	22676	22770	25195
мошенничество	2370	2430	2454	3149	4950
грабеж	2912	2690	2475	2015	1800
неправомерное завладение транспортным средством без цели хищения	916	956	1112	1059	858
поджог	263	272	338	302	341
хулиганство	63	72	67	49	43
Из общего числа преступлений, сопряженные с насильственными действиями в отношении потерпевших	6161	5816	5321	5625	6273

**4.46 Сведения о расследованных преступлениях
и мотивах преступных посягательств**
(единиц)

	2011	2012	2013	2014	2015
Количество расследованных преступлений, по которым установлены потерпевшие – всего	14445	12866	12734	13407	15162
из них совершенных по мотивам:					
сексуальным	22	50	62	154	146
корыстным	4876	4513	4302	5498	6635
хулиганским	75	61	317	345	496
ревности, ссоры и других бытовых причин	330	481	520	1077	1569

**4.47 Численность осужденных по приговорам судов,
вступившим в законную силу, по отдельным видам преступлений**
(человек)

	2011	2012	2013	2014	2015
Осуждено – всего	18309	16423	16195	16291	17351
из них за преступления:					
убийство	216	175	217	204	187
умышленное причинение тяжкого вреда здоровью	577	542	552	548	495
изнасилование	82	63	75	65	63
незаконные действия и нарушение правил обращения с наркотическими веществами и психотропными средствами	3056	3047	2910	3189	2837
разбой	363	303	328	290	264
грабеж	1073	939	862	836	842
кража	5442	4722	4340	4113	4943
нарушения правил безопасности дорожного движения и эксплуатации транспортных средств	301	315	375	274	211

В 2015 году по приговору суда освобождены от наказания (или наказания не назначалось) 2642 человека.

**4.48 Численность осужденных в возрасте до 30 лет
по отдельным видам преступлений**
(человек)

	2011	2012	2013	2014	2015
Число осужденных – всего	8431	7276	7154	6931	7217
в том числе за преступления:					
против собственности	4919	4088	3843	3557	3873
из них кражи	3005	2632	2314	2195	2483
убийство	97	69	94	63	70
умышленное причинение тяжкого вреда здоровью	273	224	227	220	212
изнасилование	60	47	55	40	36
незаконные действия и нарушение правил обращения с наркотическими веществами и психотропными средствами	1201	1199	821	1220	1124

В 2015 году осуждено 469 несовершеннолетних и 667 женщин в возрасте до 30 лет.

4.49 Состав осужденных
(в процентах)

	2011	2012	2013	2014	2015
Осуждено – всего	100	100	100	100	100
из них в возрасте, лет:					
14 – 17	4	4	4	3	3
18 – 24	24	22	21	20	20
25 – 29	18	18	19	20	19
30 – 49	45	47	46	48	49
50 и старше	9	9	10	9	9
из общего числа осужденных:					
мужчины	87	87	87	88	88
женщины	13	13	13	12	12
ранее судимые (лица с неснятыми и непогашенными судимостями)	30	31	30	31	28
трудоспособные лица без определенных занятий	64	67	66	68	68

**4.50 Распределение осужденных по основным мерам наказания,
назначенным судами**
(в процентах)

	2011	2012	2013	2014	2015
Осуждено – всего	100	100	100	100	100
в том числе по мерам наказания:					
лишение свободы	36	34	35	37	36
исправительные работы без лишения свободы	7	14	14	13	10
условное осуждение к лишению свободы и иным мерам	30	27	24	22	22
штраф	12	13	14	14	11
другие меры наказания	15	12	13	14	21

ОБРАЗОВАНИЕ

5

Дошкольное образование

Интернатные учреждения для детей

*Начальное общее, основное общее,
среднее общее образование*

Среднее профессиональное образование

Высшее образование

5.1	Основные показатели образования	181
5.2	Уровень образования населения по возрастным группам	185
Дошкольное образование		
5.3	Дошкольные образовательные организации в 2011-2013 годах	188
5.4	Организации, осуществляющие образовательную деятельность по образовательным программам дошкольного образования, присмотр и уход за детьми, в 2014-2015 годах	189
5.5	Распределение численности персонала	190
Дети и подростки, оставшиеся без попечения родителей		
5.6	Интернатные учреждения для детей	191
Начальное общее, основное общее, среднее общее образование		
5.7	Число государственных и муниципальных общеобразовательных организаций	192
5.8	Численность обучающихся и учителей государственных и муниципальных общеобразовательных организаций	193
5.9	Государственные и муниципальные общеобразовательные организации (без вечерних (сменных) общеобразовательных организаций) по типам	194
5.10	Численность обучающихся по типам государственных и муниципальных общеобразовательных организаций (без вечерних (сменных) общеобразовательных организаций)	195
5.11	Частные общеобразовательные организации (без вечерних (сменных) общеобразовательных организаций)	196
5.12	Численность обучающихся в частных общеобразовательных организациях (без вечерних (сменных) общеобразовательных организаций)	197
5.13	Численность обучающихся в общеобразовательных организациях (без вечерних (сменных) общеобразовательных организаций) по группам классов	198
5.14	Государственные и муниципальные общеобразовательные организации для обучающихся и воспитанников с ограниченными возможностями здоровья	201
5.15	Общеобразовательные организации с группами продленного дня	203
5.16	Электронные средства обучения в государственных и муниципальных общеобразовательных организациях (без вечерних (сменных) общеобразовательных организаций)	203
5.17	Техническое состояние зданий государственных и муниципальных общеобразовательных организаций (без вечерних (сменных) общеобразовательных организаций)	204

5.18	Выпуск учащихся общеобразовательными организациями	205
5.19	Численность и состав работников государственных и муниципальных общеобразовательных организаций (без вечерних (сменных) общеобразовательных организаций) по уровню образования	206
5.20	Сведения о деятельности организаций, осуществляющих образовательную деятельность по дополнительным общеобразовательным программам для детей, в 2015 году	207
	Среднее профессиональное образование по программам подготовки квалифицированных рабочих, служащих	
5.21	Профессиональные образовательные организации, осуществляющие подготовку квалифицированных рабочих, служащих	208
5.22	Численность обучающихся по программам подготовки квалифицированных рабочих, служащих по профессиям	209
5.23	Приём на обучение по программам подготовки квалифицированных рабочих, служащих по профессиям	210
5.24	Численность работников профессиональных образовательных организаций, осуществляющих подготовку квалифицированных рабочих, служащих	211
5.25	Выпуск квалифицированных рабочих и служащих по профессиям	212
	Среднее профессиональное образование по программам подготовки специалистов среднего звена	
5.26	Государственные и муниципальные профессиональные образовательные организации, осуществляющие подготовку специалистов среднего звена	213
5.27	Численность студентов государственных и муниципальных профессиональных образовательных организаций, обучающихся по программам подготовки специалистов среднего звена, по группам специальностей	214
5.28	Прием на обучение по программам подготовки специалистов среднего звена в государственные и муниципальные профессиональные образовательные организаций, по формам обучения	215
5.29	Выпуск специалистов среднего звена государственными и муниципальными профессиональными образовательными организациями по формам обучения	215

Высшее образование

5.30	Образовательные организации высшего образования	216
5.31	Численность студентов, обучающихся по программам бакалавриата, специалитета, магистратуры, в государственных и муниципальных образовательных организациях высшего образования по группам специальностей и направлениям подготовки	218
5.32	Численность профессорско-преподавательского персонала образовательных организаций высшего образования	221
5.33	Прием на обучение по программам бакалавриата, специалитета, магистратуры в образовательные организации высшего образования по формам обучения	223
5.34	Выпуск бакалавров, специалистов, магистров образовательными организациями высшего образования по формам обучения	224

Образование

Раздел содержит статистические данные о дошкольных образовательных организациях, общеобразовательных организациях, профессиональных образовательных организациях и образовательных организациях высшего образования, интернатных учреждениях для детей, организациях дополнительного образования детей.

Статистические данные по интернатным организациям для детей, профессиональным образовательным организациям, осуществляющим подготовку квалифицированных рабочих, служащих, получены от Минобрнауки Ростовской области.

Коэффициент приема на обучение по программам подготовки специалистов среднего звена определяется как отношение численности принятых на обучение по программам подготовки специалистов среднего звена к численности населения в возрасте 15 лет.

Коэффициент выпуска по программам подготовки специалистов среднего звена определяется как отношение численности выпуска специалистов среднего звена к численности населения в возрасте 18 лет.

Коэффициент приема на обучение по программам бакалавриата, специалитета, магистратуры определяется как отношение численности принятых на обучение по программам бакалавриата, специалитета, магистратуры к численности населения в возрасте 17 лет.

Коэффициент выпуска по программам бакалавриата, специалитета, магистратуры определяется как отношение численности выпуска бакалавров, специалистов, магистров к численности населения в возрасте 22 лет.

Охват молодежи программами среднего профессионального образования (по программам подготовки квалифицированных рабочих, служащих и программам подготовки специалистов среднего звена) и высшего образования определяется как отношение численности студентов (обучающихся) профессиональных образовательных организаций, осуществляющих подготовку квалифицированных рабочих, служащих, профессиональных образовательных организаций, осуществляющих подготовку специалистов среднего звена и образовательных организаций высшего образования, аспирантов и докторантов к численности населения в возрасте 15-34 года.

Дошкольные образовательные организации - тип образовательных организаций, реализующих образовательные программы дошкольного образования различной направленности, обеспечивающие воспитание, обучение, уход и оздоровление воспитанников в возрасте от 2-х месяцев до 7 лет.

Численность воспитанников в дошкольных образовательных организациях в процентах от численности детей соответствующего возраста определяется как отношение численности воспитанников, посещающих дошкольные образовательные организации, к чис-

ленности детей в возрасте 1-6 лет, скорректированной на численность детей в возрасте 5-6 лет, обучающихся в общеобразовательных организациях.

Численность воспитанников, приходящихся на 100 мест в дошкольных образовательных организациях, определяется как отношение численности воспитанников, посещающих дошкольные образовательные организации, к числу мест в этих организациях.

В таблице, характеризующей интернатные учреждения для детей, отражена вся численность детей, проживающих в этих учреждениях.

Общеобразовательные организации включают: образовательные организации для детей дошкольного и младшего школьного возраста; общеобразовательные организации и школы-интернаты (начальные, основные, средние, с углубленным изучением отдельных предметов, гимназии, лицеи); кадетские образовательные организации; общеобразовательные школы-интернаты с первоначальной летной подготовкой; общеобразовательные организации для обучающихся с ограниченными возможностями здоровья; специальные учебно-воспитательные учреждения для обучающихся с девиантным (общественно опасным) поведением; образовательные организации для детей-сирот и детей, оставшихся без попечения родителей; оздоровительные образовательные организации санаторного типа для детей, нуждающихся в длительном лечении; образовательные организации для детей, нуждающихся в психолого-педагогической и медико-социальной помощи, вечерние (сменные) общеобразовательные организации.

Колледжи учтены в общем числе профессиональных образовательных организаций, осуществляющих подготовку специалистов среднего звена.

В общую численность студентов профессиональных образовательных организаций и образовательных организаций высшего образования не включены иностранные граждане, обучающиеся в Ростовской области (за исключением граждан стран СНГ и Балтии, Грузии принятых на условиях общего приёма).

В числе **частных образовательных организаций высшего образования** учтены организации, имеющие лицензию на право ведения образовательной деятельности и свидетельство о государственной аккредитации.

В соответствии с Общероссийским классификатором специальностей по образованию (ОКСО) направления подготовки включают программы обучения бакалавриата и магистратуры.

5.1 Основные показатели образования

	2011	2012	2013	2014	2015
Число общеобразовательных организаций ¹ , ед.	1366	1357	1342	1321	1286
в том числе:					
общеобразовательных организаций (без вечерних (сменных) общеобразовательных организаций) ¹	1329	1321	1309	1290	1259
из них:					
государственных и муниципальных	1316	1308	1296	1276	1245
частных	13	13	13	14	14
вечерних (сменных) общеобразовательных организаций	37	36	33	31	27
Численность обучающихся в общеобразовательных организациях, тыс. чел.	384,7	382,0	381,9	394,8	398,5
в том числе:					
в общеобразовательных организациях (без вечерних (сменных) общеобразовательных организаций)	375,6	374,1	375,1	388,4	393,9
из них:					
в государственных и муниципальных	374,4	372,6	373,5	386,9	392,4
в частных	1,2	1,4	1,5	1,5	1,5
в вечерних (сменных) общеобразовательных организациях, включая обучавшихся заочно	9,1	7,9	6,8	6,3	4,6

	2011	2012	2013	2014	2015
Число профессиональных образовательных организаций, осуществляющих подготовку квалифицированных рабочих, служащих	82	70	67	62	53
в них обучающихся ² тыс. чел.	29,8	28,0	26,6	25,4	25,2
на 10000 человек населения ²	70,0	65,8	62,7	59,8	59,5
Число профессиональных образовательных организаций, осуществляющих подготовку специалистов среднего звена	63	65	69	69	73
в том числе:					
государственных и муниципальных	61	63	65	65	69
частных	2	2	4	4	4
Численность студентов, обучающихся по программам подготовки специалистов среднего звена в профессиональных образовательных организациях, тыс. чел.	63,4	65,0	64,2	64,6	69,1
в том числе:					
в государственных и муниципальных	62,1	63,4	61,4	61,5	66,1
в частных	1,3	1,5	2,8	3,0	3,0
Численность студентов, обучающихся по программам подготовки специалистов среднего звена в профессиональных образовательных организациях, на 10000 человек населения	149	153	151	152	163
Приём на обучение в профессиональные образовательные организации по программам подготовки специалистов среднего звена, тыс. чел.	19,5	19,2	20,1	20,1	21,7
в том числе:					
в государственные и муниципальные	19,1	18,6	19,1	18,9	20,5
в частные	0,5	0,6	1,0	1,2	1,1
Коэффициент приема на обучение по программам подготовки специалистов среднего звена, %	49,1	52,1	54,1	56,9	55,7

Образование

Продолжение

	2011	2012	2013	2014	2015
Выпущено специалистов среднего звена из профессиональных образовательных организаций, тыс. чел.	15,0	14,8	14,6	14,8	14,2
в том числе:					
из государственных и муниципальных	14,7	14,5	13,7	14,1	13,5
из частных	0,3	0,3	0,9	0,7	0,7
Выпущено специалистов среднего звена на 10000 человек населения	35	35	34	35	34
Коэффициент выпуска по программам подготовки специалистов среднего звена, %	28,2	31,1	32,1	34,9	36,5
Число самостоятельных образовательных организаций высшего образования	25	25	23	21	18
в том числе:					
государственных и муниципальных	14	14	12	9	9
частных	11	11	11	12	9
Численность студентов, обучающихся по программам бакалавриата, специалитета, магистратуры в образовательных организациях высшего образования, тыс. чел.	201,3	194,5	181,6	171,6	149,2
в том числе:					
в государственных и муниципальных	182,9	175,0	163,1	153,2	139,0
в частных	18,4	19,5	18,5	18,4	10,2
Численность студентов, обучающихся по программам бакалавриата, специалитета, магистратуры в образовательных организациях высшего образования, на 10000 человек населения	473	457	428	405	352

Продолжение

	2011	2012	2013	2014	2015
Приём на обучение по программам бакалавриата, специалитета, магистратуры в образовательные организации высшего образования, тыс. чел.	40,3	40,7	37,1	35,7	37,6
в том числе:					
в государственные и муниципальные	36,9	37,0	33,0	32,5	35,8
в частные	3,4	3,7	4,0	3,2	1,8
Коэффициент приема на обучение по программам бакалавриата, специалитета, магистратуры в образовательные организации высшего образования, %	87,8	93,3	92,0	95,5	99,3
Выпущено бакалавров, специалистов, магистров из образовательных организаций высшего образования, тыс. чел.	42,9	41,2	39,1	38,3	45,0
в том числе:					
из государственных и муниципальных	38,5	36,8	35,2	35,1	42,3
из частных	4,3	4,4	3,9	3,2	2,7
Выпущено бакалавров, специалистов, магистров из образовательных организаций высшего образования на 10000 человек населения	100	97	92	90	106
Коэффициент выпуска по программам бакалавриата, специалитета, магистратуры из образовательных организаций высшего образования, %	61,2	58,3	57,8	62,8	84,5
Охват молодежи образовательными программами среднего профессионального и высшего образования, %	23,2	23,0	22,2	21,8	20,7

¹ Включая обособленные структурные подразделения (филиалы).² Включая обучающихся на договорной основе.

5.2 Уровень образования населения по возрастным группам
(по данным Всероссийской переписи населения 2010 года)

	На 1000 человек соответствующей возрастной группы имеют профессиональное образование				
	после-вузовское	высшее	в том числе по уровням:		
			бакалавр	специалист	магистр

Все население в возрасте 10 лет и старше

6 203 8 191 4

в том числе в возрасте, лет:

10-14	-	-	-	-	-
15-17	-	-	-	-	-
18-19	-	-	-	-	-
20-24	5	184	23	153	8
25-29	15	348	29	301	18
30-34	13	317	22	282	13
35-39	9	272	11	255	6
40-44	6	250	4	244	2
45-49	5	237	2	234	1
50-54	4	219	1	217	1
55-59	4	210	1	209	0
60-64	4	213	1	212	0
65-69	4	176	1	175	0
70-72	3	149	1	148	0
73 и более	2	114	0	114	0
Возраст не указан	-	4	-	4	-

Образование

Продолжение

	На 1000 человек соответствующей возрастной группы имеют профессиональное образование		
	неполное высшее	среднее	начальное
Все население в возрасте 10 лет и старше	41	283	57
в том числе в возрасте, лет:			
10-14	-	-	-
15-17	-	5	9
18-19	155	143	70
20-24	209	257	66
25-29	54	271	62
30-34	35	301	66
35-39	26	361	75
40-44	21	402	78
45-49	17	394	76
50-54	13	386	73
55-59	11	369	62
60-64	12	344	52
65-69	9	262	41
70-72	7	227	33
73 и более	6	171	27
Возраст не указан	5	9	1

Образование

Продолжение

	На 1000 человек соответствующей возрастной группы имеют общее образование		
	среднее (полное)	основное	начальное
Все население в возрасте 10 лет и старше	178	116	102
в том числе в возрасте, лет:			
10-14	-	73	904
15-17	227	601	146
18-19	477	129	14
20-24	179	72	14
25-29	148	73	14
30-34	163	79	12
35-39	169	66	10
40-44	172	51	8
45-49	200	50	9
50-54	220	64	10
55-59	223	93	18
60-64	207	125	34
65-69	176	199	122
70-72	152	225	192
73 и более	98	199	350
Возраст не указан	12	8	7

Дошкольное образование**5.3 Дошкольные образовательные организации
в 2011-2013 годах
(на конец года)**

	2011	2012	2013
Число дошкольных образовательных организаций ¹ – всего	1320	1303 ²	1315
в городах и поселках городского типа	643	656	638
в сельской местности	677	647	677
Численность воспитанников – всего, тыс. чел.	135,9	142,2	147,5
в городах и поселках городского типа	98,0	102,6	105,6
в сельской местности	37,9	39,6	41,9
в процентах от численности детей соответствующего возраста	54,0	55,4	55,6
Число воспитанников, приходящихся на 100 мест в дошкольных образовательных организациях, чел.	106	109	109

¹ Самостоятельные образовательные организации, включая обособленные структурные подразделения (филиалы).

² Снижение связано с укрупнением ДОУ.

**5.4 Организации, осуществляющие образовательную
деятельность по образовательным программам дошкольного
образования, присмотр и уход за детьми,
в 2014–2015 годах**
(на конец года)

	2014	2015
Число организаций, осуществляющих образовательную деятельность по образовательным программам дошкольного образования, присмотр и уход за детьми ¹ – всего	1512	1505
в городах и поселках городского типа	692	688
в сельской местности	820	817
Численность воспитанников – всего, тыс. чел.	160,0	170,6
в городах и поселках городского типа	115,8	124,7
в сельской местности	44,2	45,9
в процентах от численности детей соответствующего возраста	59,0	61,5
Число воспитанников, приходящихся на 100 мест в организациях, осуществляющих образовательную деятельность по образовательным программам дошкольного образования, присмотр и уход за детьми, чел.	108	107

¹ Самостоятельные образовательные организации, включая обособленные структурные подразделения (филиалы).

5.5 Распределение численности персонала

(без внешних совместителей и работников по договорам гражданско-правового характера; на конец года; человек)

	2011	2012	2013	2014	2015
Численность работников ¹ – всего	35219	35287	36261	38000	39271
в том числе:					
административный персонал – всего	2045	2035	2125	2387	2456
из него					
заведующий, заместители заведующего	1660	1667	1723	1904	1930
педагогический персонал – всего	13182	13418	13932	14808	15296
из него:					
воспитатели	10245	10392	10817	11341	11824
старшие воспитатели	383	404	426	445	465
музыкальные работники	1044	1053	1088	1143	1147
инструкторы по физической культуре	421	424	438	488	493
учителя-логопеды	577	602	609	655	684
учителя-дефектологи	66	70	70	74	76
педагоги-психологи	365	378	399	470	470
медицинский персонал – всего	173	145	126	133	123
обслуживающий персонал – всего	12879	12771	13094	13436	13812
младшие воспитатели	5524	5602	5541	5676	5927
помощники воспитателей	1416	1316	1443	1560	1657

¹ В 2011-2013 годах представлена численность работников дошкольных образовательных организаций, с 2014 года – численность персонала организаций, осуществляющих образовательную деятельность по образовательным программам дошкольного образования, присмотр и уход за детьми.

Дети и подростки, оставшиеся без попечения родителей**5.6 Интернатные учреждения для детей**

(на конец года)

	2011	2012	2013	2014	2015
Число домов ребенка	7	7	7	7	6
в них детей, чел.	428	438	408	334	318
Число детских домов	37	37	34	33	32
в них детей, чел.	1198	1189	1164	816	503
Число детских домов-школ	1	1	-	-	-
в них детей, чел.	104	97	-	-	-
Число приемных семей	224	269	334	393	463
в них детей, чел.	642	711	867	1014	1170
Число школ-интернатов общего типа	20	19	17	16	16
в них детей ¹ , чел.	3276	3585	3328	3065	3215
Число школ и школ- интернатов для детей с ограниченными возможностями здоровья	32	32	32	32	32
в них детей, чел.	4688	4707	4720	4656	4595

¹ Включая обучающихся в классах для детей с ограниченными возможностями здоровья.

**Начальное общее, основное общее,
среднее общее образование**

**5.7 Число государственных и муниципальных
общеобразовательных организаций¹**

(на начало учебного года; единиц)

	2011/12	2012/13	2013/14	2014/15	2015/16
Число общеобразовательных организаций²	1353	1344	1329	1307	1272
в том числе:					
в городах и поселках городского типа	464	461	449	446	439
в сельской местности	889	883	880	861	833
Из общего числа организаций:					
общеобразовательные организации (без вечерних (сменных) общеобразовательных организаций)	1316	1308	1296	1276	1245
в том числе:					
в городах и поселках городского типа	439	436	427	424	419
в сельской местности	877	872	869	852	826
вечерние (сменные) общеобразовательные организации	37	36	33	31	27
в том числе:					
в городах и поселках городского типа	25	25	22	22	20
в сельской местности	12	11	11	9	7

¹ Без учета организаций, находящихся на капитальном ремонте, включая обособленные структурные подразделения (филиалы).

² Включая дневные и вечерние (сменные) общеобразовательные организации.

5.8 Численность обучающихся и учителей государственных и муниципальных общеобразовательных организаций

(на начало учебного года; тыс. человек)

	2011/12	2012/13	2013/14	2014/15	2015/16
Численность обучающихся в общеобразовательных организациях¹	383,5	380,6	380,4	393,2	397,0
в том числе:					
в городах и поселках городского типа	248,5	248,7	250,8	260,2	263,6
в сельской местности	135,0	131,9	129,6	133,0	133,4
Из общей численности обучающихся:					
в общеобразовательных организациях (без вечерних (сменных) общеобразовательных организаций)	374,4	372,6	373,5	386,9	392,4
в том числе:					
в городах и поселках городского типа	242,0	242,8	245,1	255,1	260,5
в сельской местности	132,4	129,8	128,5	131,8	132,0
в вечерних (сменных) общеобразовательных организациях, включая обучавшихся заочно	9,1	7,9	6,8	6,3	4,6
в том числе:					
в городах и поселках городского типа	6,5	5,8	5,7	5,1	3,1
в сельской местности	2,6	2,1	1,1	1,2	1,4
Численность учителей общеобразовательных организаций (без вечерних (сменных) общеобразовательных организаций)²	27,2	27,0	27,3	27,9	28,2

¹ Включая дневные и вечерние (сменные) общеобразовательные организации.

² С 2010/11 учебного года без руководящих работников и внешних совместителей.

5.9 Государственные и муниципальные общеобразовательные организации (без вечерних (сменных) общеобразовательных организаций) по типам
(на начало учебного года; единиц)

	2011/12	2012/13	2013/14	2014/15	2015/16
Число общеобразовательных организаций	1316	1308	1296	1276	1245
в том числе:					
образовательные организации для детей дошкольного и младшего школьного возраста	16	15	11	4	4
общеобразовательные организации и школы-интернаты	1255	1248	1239	1227	1197
из них:					
начальные	122	120	114	104	83
основные	210	210	214	216	211
средние	827	822	815	811	813
общеобразовательные организации с углубленным изучением отдельных предметов	11	9	9	9	9
гимназии	40	40	41	41	37
лицей	45	47	46	46	44
кадетские учреждения	6	7	8	7	6
общеобразовательные школы-интернаты с первоначальной летной подготовкой	1	1	1	1	1
специальные (коррекционные) образовательные организации для обучающихся и воспитанников с ограниченными возможностями здоровья	31	31	31	31	31
специальные учебно-воспитательные организации для детей с девиантным поведением	1	1	1	1	1
оздоровительные образовательные организации санаторного типа для детей, нуждающихся в длительном лечении	5	5	5	5	5

**5.10 Численность обучающихся по типам государственных
и муниципальных общеобразовательных организаций
(без вечерних (сменных) общеобразовательных организаций)**
(на начало учебного года; тыс. человек)

	2011/12	2012/13	2013/14	2014/15	2015/16
Численность обучающихся в общеобразовательных организациях	374,4	372,6	373,5	386,9	392,4
в том числе:					
в образовательных организациях для детей дошкольного и младшего школьного возраста	1,2	1,1	0,6	0,1	0,2
в общеобразовательных организациях и школах-интернатах	364,7	362,5	363,6	377,7	383,4
их них:					
начальных	2,0	2,0	1,9	2,1	1,8
основных	14,2	14,1	14,3	14,8	14,7
средних	276,8	273,7	273,6	283,6	292,5
общеобразовательных организациях с углубленным изучением отдельных предметов	9,5	8,6	8,9	9,1	9,2
гимназиях	30,9	30,8	31,4	31,9	29,3
лицеях	31,1	33,2	33,5	36,1	35,9
в кадетских учреждениях	1,4	1,9	2,2	2,0	1,8
в общеобразовательных школах-интернатах с первоначальной летной подготовкой	0,3	0,3	0,3	0,3	0,3
в специальных (коррекционных) образовательных организациях для обучающихся и воспитанников с ограниченными возможностями здоровья ¹	6,2	6,3	6,2	6,2	6,1
в специальных учебно-воспитательных организациях для детей с девиантным поведением	0,05	0,04	0,03	0,03	0,03
в оздоровительных образовательных организациях санаторного типа для детей, нуждающихся в длительном лечении	0,6	0,6	0,6	0,6	0,6

¹ Включая учащихся классов, организованных при общеобразовательных организациях.

**5.11 Частные общеобразовательные
организации (без вечерних (сменных)
общеобразовательных организаций)**
(на начало учебного года; единиц)

	2011/12	2012/13	2013/14	2014/15	2015/16
Число общеобразовательных организаций частной формы собственности	13	13	13	14	14
в том числе по видам:					
образовательные организации для детей дошкольного и младшего школьного возраста	2	2	2	3	3
общеобразовательные организации и школы-интернаты	11	11	11	11	11
из них:					
начальные	1	-	-	-	-
основные	-	1	-	-	-
средние	4	6	6	6	6
гимназии	4	2	3	3	3
лицеи	2	2	2	2	2

**5.12 Численность обучающихся в частных
общеобразовательных организациях (без вечерних (сменных)
общеобразовательных организаций)**
(на начало учебного года; человек)

	2011/12	2012/13	2013/14	2014/15	2015/16
Численность обучающихся в общеобразовательных организациях частной формы собственности	1244	1404	1505	1515	1486
в том числе по видам:					
в образовательных организациях для детей дошкольного и младшего школьного возраста	108	117	141	141	139
в общеобразовательных организациях и школах- интернатах	1136	1287	1364	1374	1347
из них:					
начальных	44	-	-	-	-
основных	-	77	-	-	-
средних	448	671	684	684	679
гимназиях	443	328	460	462	452
лицеях	201	211	220	228	216

**5.13 Численность обучающихся в общеобразовательных
организациях (без вечерних (сменных)
общеобразовательных организаций)
по группам классов
(на начало учебного года)**

	2011/12	2012/13	2013/14	2014/15	2015/16
Все общеобразовательные организации¹					
Всего обучающихся, тыс. чел.	368,7	367,1	368,2	381,7	387,2
в том числе:					
в городах и поселках городского типа	238,0	238,9	241,3	251,3	256,6
в сельской местности	130,7	128,2	126,9	130,4	130,5
в 1–4 классах	154,4	156,8	158,4	165,4	168,8
в том числе:					
в городах и поселках городского типа	101,0	103,5	105,5	110,1	112,6
в сельской местности	53,4	53,3	52,9	55,4	56,2
в 5–9 классах	171,7	171,0	174,0	182,8	187,3
в том числе:					
в городах и поселках городского типа	108,7	109,2	111,7	118,4	122,7
в сельской местности	63,0	61,8	62,2	64,4	64,6
в 10–11 (12) классах	42,6	39,3	35,8	33,4	31,1
в том числе:					
в городах и поселках городского типа	28,4	26,2	24,1	22,8	21,3
в сельской местности	14,2	13,1	11,7	10,6	9,7

¹ Без обучающихся в специальных (коррекционных) образовательных организациях и классах для обучающихся и воспитанников с ограниченными возможностями здоровья, специальных учебно-воспитательных организациях для детей и подростков с девиантным поведением, оздоровительных образовательных организаций санаторного типа для детей, нуждающихся в длительном лечении, образовательных организаций для детей, нуждающихся в психолого-педагогической и медико-социальной помощи.

	2011/12	2012/13	2013/14	2014/15	2015/16
Государственные и муниципальные общеобразовательные организации¹					
Всего обучающихся, тыс. чел.	367,5	365,7	366,7	380,1	385,7
в том числе:					
в городах и поселках городского типа	236,8	237,6	239,9	249,8	255,2
в сельской местности	130,7	128,2	126,9	130,3	130,5
в 1–4 классах	153,8	156,1	157,6	164,6	168,0
в том числе:					
в городах и поселках городского типа	100,4	102,8	104,7	109,3	111,9
в сельской местности	53,4	53,2	52,9	55,3	56,1
в 5–9 классах	171,2	170,5	173,4	182,2	186,8
в том числе:					
в городах и поселках городского типа	108,2	108,7	111,2	117,8	122,1
в сельской местности	63,0	61,8	62,2	64,4	64,6
в 10–11 (12) классах	42,5	39,2	35,7	33,3	30,9
в том числе:					
в городах и поселках городского типа	28,3	26,1	24,0	22,7	21,2
в сельской местности	14,2	13,1	11,7	10,6	9,7

¹ Без обучающихся в специальных (коррекционных) образовательных организациях и классах для обучающихся и воспитанников с ограниченными возможностями здоровья, специальных учебно-воспитательных организациях для детей и подростков с девиантным поведением, оздоровительных образовательных организаций санаторного типа для детей, нуждающихся в длительном лечении, образовательных организаций для детей, нуждающихся в психолого-педагогической и медико-социальной помощи.

	2011/12	2012/13	2013/14	2014/15	2015/16
Частные общеобразовательные организации					
Всего обучающихся, чел.	1244	1404	1505	1515	1486
в том числе:					
в городах и поселках городского типа	1213	1365	1462	1471	1451
в сельской местности	31	39	43	44	35
в 1–4 классах	634	748	821	822	799
в том числе:					
в городах и поселках городского типа	614	725	795	795	770
в сельской местности	20	23	26	27	29
в 5–9 классах	499	539	549	551	553
в том числе:					
в городах и поселках городского типа	488	523	532	534	547
в сельской местности	11	16	17	17	6
в 10–11 (12) классах	111	117	135	142	134
в том числе:					
в городах и поселках городского типа	111	117	135	142	134
в сельской местности	-	-	-	-	-

**5.14 Государственные и муниципальные общеобразовательные
организации для обучающихся и воспитанников
с ограниченными возможностями здоровья
(включая специальные учебно-воспитательные организации
для детей с девиантным поведением)**
(на начало учебного года)

	Число организаций, единиц				
	2011/12	2012/13	2013/14	2014/15	2015/16
Общеобразовательные организации - всего	32	32	32	32	32
в том числе для детей:					
умственно отсталых	21	21	21	21	21
незрячих, слабовидящих и поздноослепших	2	2	2	2	2
неслышащих, слабослышащих и позднооглохших	4	4	4	4	4
с нарушениями опорно-двигательного аппарата	1	1	1	1	1
с тяжелыми нарушениями речи	1	1	1	1	1
с задержкой психического развития	2	2	2	2	2
прочие образовательные организации	1	1	1	1	1

	В них учащихся, чел.				
	2011/12	2012/13	2013/14	2014/15	2015/16
Общеобразовательные организации - всего	4699	4707	4720	4656	4595
в том числе для детей:					
умственно отсталых	3257	3227	3224	3173	3152
незрячих, слабовидящих и поздноослепших	241	263	274	285	280
неслышащих, слабослышащих и позднооглохших	438	444	454	455	442
с нарушениями опорно-двигательного аппарата	186	188	186	185	180
с тяжелыми нарушениями речи	289	297	297	258	249
с задержкой психического развития	241	253	251	274	263
прочие образовательные организации	47	35	34	26	29

**5.15 Общеобразовательные организации
с группами продленного дня**
(на начало учебного года)

	2011/12	2012/13	2013/14	2014/15	2015/16
Число общеобразовательных организаций с продленным днем и школ с группами продленного дня ¹ , ед.	800	781	750	511	297
в том числе:					
в городах и поселках городского типа	353	346	334	246	203
в сельской местности	447	435	416	265	94
Численность учащихся в группах продленного дня, тыс. чел.	50,0	51,3	50,1	39,2	37,8
в том числе:					
в городах и поселках городского типа	31,8	33,1	32,1	26,0	19,9
в сельской местности	18,2	18,2	18,0	13,2	17,9

¹ Включая обособленные структурные подразделения (филиалы).

5.16 Электронные средства обучения в государственных и муниципальных общеобразовательных организациях (без вечерних (сменных) общеобразовательных организаций)¹
(на начало учебного года)

	2011/12	2012/13	2013/14	2014/15	2015/16
Число персональных компьютеров, тыс. штук	37,9	49,4	61,3	71,4	72,1
из них:					
используемые в учебных целях	31,1	40,9	51,3	61,7	63,1
в составе локальных вычислительных сетей	17,6	21,9	28,4	32,8	33,9
имевшие доступ к сети Интернет	17,5	22,5	29,9	37,8	37,7

¹ Данные приведены с учетом филиалов дневных общеобразовательных организаций.

**5.17 Техническое состояние зданий государственных
и муниципальных общеобразовательных организаций¹**
(без вечерних (сменных) общеобразовательных организаций)¹
(на начало учебного года)

	2011/12	2012/13	2013/14	2014/15	2015/16
Число общеобразовательных организаций, здания которых:					
требуют капитального ремонта, ед.	296	132	130	105	99
в % от общего числа общеобразовательных организаций	22,5	10,1	10,0	8,2	8,0
находятся в аварийном состоянии, ед.	25	1	7	10	2
в % от общего числа общеобразовательных организаций	1,9	0,1	0,5	0,8	0,2
Численность обучающихся в общеобразовательных организациях, здания которых:					
требуют капитального ремонта, тыс. чел.	89,2	43,6	42,0	40,7	42,8
в % от общей численности обучающихся	23,8	11,7	11,2	10,5	10,9
находятся в аварийном состоянии, тыс. чел.	6,9	0,1	0,8	2,4	0,6
в % от общей численности обучающихся	1,9	0,0	0,2	0,6	0,1

¹ Данные приведены с учетом филиалов дневных общеобразовательных организаций.

5.18 Выпуск учащихся общеобразовательными организациями
 (тыс. человек)

	2011	2012	2013	2014	2015
Численность обучающихся, получивших аттестат об основном общем образовании – всего	37,5	35,8	34,8	33,5	33,0
в том числе по окончании:					
государственных и муниципальных организаций (без вечерних (сменных) общеобразовательных организаций)	36,0	34,1	33,5	32,6	31,8
из них в сельской местности	13,4	12,5	12,2	11,6	11,6
частных дневных организаций	0,1	0,1	0,1	0,1	0,1
из них в сельской местности	-	-	-	-	-
вечерних (сменных) общеобразовательных организаций	1,4	1,6	1,2	0,8	1,1
Численность обучающихся, получивших аттестат о среднем (полном) общем образовании – всего	21,6	22,1	20,3	18,5	16,7
в том числе по окончании:					
государственных и муниципальных организаций (без вечерних (сменных) общеобразовательных организаций)	19,7	20,7	19,1	17,5	15,9
из них в сельской местности	7,5	6,6	6,3	5,6	5,0
частных дневных организаций	0,05	0,05	0,05	0,07	0,08
из них в сельской местности	-	-	-	-	-
вечерних (сменных) общеобразовательных организаций	1,8	1,4	1,1	0,9	0,7

5.19 Численность и состав работников государственных и муниципальных общеобразовательных организаций (без вечерних (сменных) общеобразовательных организаций) по уровню образования¹
(на 1 октября 2015 года; человек)

	Численность работников (без внешних совместителей)	из них имеют образование		Из общей численности работников - женщин
		высшее профессиональное	среднее профессиональное	
Всего работников	54046	32831	11514	45279
в том числе:				
руководящие работники	4678	4102	512	4157
из них:				
директор	1148	1141	7	893
заместители директора	2571	2310	227	2360
педагогические работники – всего	32158	26667	5211	28694
в том числе учителя:				
1-3 (4) и подготовительных классов	8130	5820	2296	8094
русского языка и литературы	3339	3194	135	3285
истории, права, обществознания,				
экономики	1763	1700	55	1510
математики	2703	2610	84	2589
информатики	791	722	67	604
физики	972	959	12	750
химии	798	791	6	755
географии	823	769	50	762
биологии	858	835	23	816
иностранных языков	3152	2886	258	3046
музыки и пения	644	376	258	567
изобразительного искусства, черчения	529	387	134	491
основ безопасности жизнедеятельности	413	356	52	104
физической культуры	1962	1599	334	920
трудового обучения	1084	794	273	718
учителя-логопеды	146	140	2	145
мастера производственного обучения	14	3	10	-
педагоги-психологи	639	601	30	615
социальные педагоги	294	248	44	278
другие педагогические работники	3104	1877	1088	2645
учебно-вспомогательный персонал	2060	764	817	1755
обслуживающий персонал	15150	1298	4974	10673

¹ По данным Минобрнауки РФ.

5.20 Сведения о деятельности организаций, осуществляющих образовательную деятельность по дополнительным общеобразовательным программам для детей,¹ в 2015 году

	Число объединений, единиц	Численность учащихся, человек
Всего	37641	736159
в том числе по направлениям:		
художественное	9973	203755
физкультурно-спортивное	8341	191414
техническое	2230	36374
туристско-краеведческое	1806	39316
социально-педагогическое	5619	98360
естественнонаучное	3941	67905
другое направление	5731	99035
в городской местности	25328	502768
в том числе:		
художественное	7071	140945
физкультурно-спортивное	5078	128345
техническое	1688	26522
туристско-краеведческое	1004	23736
социально-педагогическое	3796	65965
естественнонаучное	2451	42988
другое направление	4240	74267
в сельской местности	12313	233391
в том числе:		
художественное	2902	62810
физкультурно-спортивное	3263	63069
техническое	542	9852
туристско-краеведческое	802	15580
социально-педагогическое	1823	32395
естественнонаучное	1490	24917
другое направление	1491	24768

¹ Дополнительные общеобразовательные программы охватывают детей в возрасте от 5 до 18 лет.

Среднее профессиональное образование по программам подготовки квалифицированных рабочих, служащих

5.21 Профессиональные образовательные организации, осуществляющие подготовку квалифицированных рабочих, служащих

	Число организаций (на конец года)	Численность обучающихся ¹ , чел.	Принято ¹ , на обучение чел.	Подготовлено (выпущено) квалифицированных рабочих, служащих ¹ , чел.
--	-----------------------------------	---	---	---

Профессиональные образовательные организации - всего:

2011	82	29842	18506	18217
2012	70	27988	17746	16671
2013	67	26611	15470	14313
2014	62	25369	14208	13027
2015	53	25233	15120	12011

¹ Здесь и далее в таблицах 5.22 и 5.23 включая средние профессиональные образовательные организации и образовательные организации высшего образования, осуществляющие образовательную деятельность по образовательным программам подготовки квалифицированных рабочих, служащих; включая обучающихся на договорной основе.

**5.22 Численность обучающихся по программам
подготовки квалифицированных рабочих,
служащих по профессиям**
(человек)

	2012	2013	2014	2015
Всего	27988	26611	25369	25233
в том числе по профессиям ¹ :				
промышленности	7896	6626	6222	5577
из них				
легкой промышленности	1528	1361	928	589
из нее швейного производства	1503	1284	901	589
сельского хозяйства	2825	2476	2386	2458
строительных, монтажных и ремонтно-строительных работ	3876	3429	3267	3067
транспорта	3111	3863	3498	3212
связи	281	269	262	267
общественного питания, торговли и производства пищевой продукции	4750	5302	5881	5524
сферы обслуживания	1404	1573	1279	1191
реставрационных работ	88	139	95	94
общим профессиям для всех видов экономической деятельности	2165	1787	1560	1360
должности служащих	1592	1147	919	840

¹ С 2015 года данные по профессиям представлены Министерством общего и профессионального образования Ростовской области.

**5.23 Прием на обучение по программам подготовки
квалифицированных рабочих, служащих по профессиям**
(человек)

	2012	2013	2014	2015
Принято - всего	17746	15470	14208	15120
в том числе по профессиям ¹ :				
промышленности	5350	4357	4314	2484
из них легкой промышленности	1453	1035	904	274
из нее швейного производства	1375	959	840	274
сельского хозяйства	1490	1263	1213	1060
строительных, монтажных и ремонтно-строительных работ	2084	2076	2036	1375
транспорта	2251	2253	1615	1402
связи	97	174	134	75
общественного питания, торговли и производства пищевой продукции	3126	2807	2902	2379
сферы обслуживания	1029	911	654	510
реставрационных работ	35	54	25	25
общим профессиям для всех видов экономической деятельности	1447	1112	930	719
должности служащих	837	463	385	324

¹ С 2015 года данные по профессиям представлены Министерством общего и профессионального образования Ростовской области.

5.24 Численность работников профессиональных образовательных организаций, осуществляющих подготовку квалифицированных рабочих, служащих
(на конец года; человек)

	2012	2013	2014	2015 ¹
Всего	4214	3571	3555	2848
из них педагогических работников	1887	1511	1491	1204
в том числе преподавателей	824	733	749	626
мастеров производственного обучения	737	546	500	364

¹ По данным Министерства общего и профессионального образования Ростовской области.

**5.25 Выпуск квалифицированных рабочих и служащих
по профессиям¹**
(человек)

	2012	2013	2014	2015
Выпущено - всего	16671	14313	13027	12011
в том числе по профессиям ² :				
промышленности	5537	4515	4125	1934
из них				
легкой промышленности	1445	1158	1000	256
из нее швейного производства	1368	1073	939	256
сельского хозяйства	1082	1070	1096	831
строительных, монтажных и ремонтно- строительных работ	1925	1812	1874	1097
транспорта	1916	1761	1344	1475
связи	141	97	131	55
общественного питания, торговли и производства пищевой продукции	2463	2208	2212	2135
сферы обслуживания	911	695	725	523
реставрационных работ	68	26	16	21
общим профессиям для всех видов экономической деятельности	1470	1347	885	600
должности служащих	1158	782	619	243

¹ Данные приведены в соответствии с Перечнем профессий начального профессионального образования, утвержденным постановлением Правительства Российской Федерации от 8 декабря 1999г. № 1362, включая должности служащих, с учетом профессиональных образовательных организаций и организаций высшего образования, реализующих программы по подготовке квалифицированных рабочих, служащих.

² С 2015 года сведения по профессиям приведены по данным Министерства общего и профессионального образования Ростовской области.

**Среднее профессиональное образование по программам
подготовки специалистов среднего звена**

**5.26 Государственные и муниципальные профессиональные
образовательные организации, осуществляющие подготовку
специалистов среднего звена**

(на начало учебного года)

	2011/12	2012/13	2013/14	2014/15	2015/16
Число организаций, единиц	61	63	65	65	69
в них студентов ¹ , тыс. чел.	62,1	63,4	61,4	61,5	66,1
в том числе по формам обучения:					
очная	47,4	48,3	47,6	47,8	51,4
очно-заочная (вечерняя)	1,3	1,2	1,3	1,3	1,3
заочная	13,1	13,6	12,2	12,5	13,4
Численность студентов, обучающихся по программам подготовки специалистов среднего звена на 10000 человек населения	146	149	145	145	156

¹ До 2014/15 учебного года – включая экстернат.

5.27 Численность студентов государственных и муниципальных профессиональных образовательных организаций, обучающихся по программам подготовки специалистов среднего звена, по группам специальностей¹
(человек)

	2011/12	2012/13	2013/14	2014/15	2015/16
Численность студентов – всего	62108	63437	61356	61546	66064
в том числе по группам специальностей:					
естественные науки	221	132	-	167	204
гуманитарные науки	2656	2805	2496	2846	3425
социальные науки	295	347	285	307	324
образование и педагогика	5109	5185	4895	6046	6666
здравоохранение	6179	6174	6647	6760	7035
культура и искусство	2398	2556	2664	2782	2698
экономика и управление	9348	8652	7034	7936	8012
информационная безопасность	141	236	362	476	589
сфера обслуживания	1779	2781	3542	1667	2075
сельское и рыбное хозяйство	2027	1896	1774	1647	2258
геодезия и землеустройство	470	672	857	787	879
геология, разведка и разработка полезных ископаемых	705	731	814	889	998
энергетика, энергетическое машиностроение и электротехника	1740	1753	1706	1715	1598
металлургия, машиностроение и материалобработка	2761	2931	2826	3594	3486
авиационная и ракетно-космическая техника	310	317	345	354	405
морская техника	2630	3105	3108	3056	3018
транспортные средства	7385	6943	6444	5538	6251
приборостроение и оптотехника	214	166	49	-	-
электронная техника, радиотехника и связь	1424	1267	1218	1092	1096
автоматика и управление	1215	1261	1340	707	692
информатика и вычислительная техника	5275	5298	5221	5165	5098
химическая технология и биотехнология	230	234	245	243	257
воспроизводство и переработка лесных ресурсов	86	132	142	128	144
технология продовольственных продуктов и потребительских товаров	1513	1654	1409	1438	1934
строительство и архитектура	5549	5675	5383	5463	5982
безопасность жизнедеятельности, природообустройство и защита окружающей среды	448	534	550	743	940

¹ В соответствии с Общероссийским классификатором специальностей образования 2003 года.

5.28 Прием на обучение по программам подготовки специалистов среднего звена в государственные и муниципальные профессиональные образовательные организации, по формам обучения
(человек)

	2011	2012	2013	2014	2015
Принято студентов ¹ – всего	19050	18599	19101	18878	20542
в том числе по формам обучения:					
очная	15221	14650	15004	14889	16085
очно-заочная (вечерняя)	366	290	386	335	415
заочная	3416	3562	3694	3654	4042

5.29 Выпуск специалистов среднего звена государственными и муниципальными профессиональными образовательными организациями по формам обучения
(человек)

	2011	2012	2013	2014	2015
Выпущено специалистов ¹	14694	14464	13676	14096	13494
в том числе по формам обучения:					
очная	10607	10353	10126	10992	10624
очно-заочная (вечерняя)	322	307	245	264	329
заочная	3539	3647	3200	2840	2541
Выпущено специалистов среднего звена на 10000 человек населения	34	34	32	33	32

¹ До 2014 года – включая экстернат.

Высшее образование**5.30 Образовательные организации
высшего образования**

(на начало учебного года)

	2011/12	2012/13	2013/14	2014/15	2015/16
--	---------	---------	---------	---------	---------

Все образовательные организации

Число образовательных организаций ¹ , единиц	25	25	23	21	18
в них студентов ² , чел.	201341	194512	181597	171610	149160
в том числе по формам обучения:					
очная	89699	86978	82629	82410	72304
очно-заочная (вечерняя)	4895	4682	3207	2598	3408
заочная	105103	101405	94450	86602	73448
Численность студентов, обучающихся по программам бакалавриата, специалитета, магистратуры в образовательных организациях высшего образования на 10000 человек населения	473	457	428	405	352

	2011/12	2012/13	2013/14	2014/15	2015/16
Государственные и муниципальные образовательные организации					
Число образовательных организаций ¹ , единиц	14	14	12	9	9
в них студентов ² , чел.	182941	175041	163100	153212	139009
в том числе по формам обучения:					
очная	86266	83930	79595	79341	69848
очно-заочная (вечерняя)	4591	3990	2820	2214	3151
заочная	91012	86127	79723	71657	66010
Численность студентов, обучающихся по программам бакалавриата, специалитета, магистратуры в образовательных организациях высшего образования на 10000 человек населения	429	411	384	361	328
Частные образовательные организации					
Число образовательных организаций ¹ , единиц	11	11	11	12	9
в них студентов ² , чел.	18400	19471	18497	18398	10151
в том числе по формам обучения:					
очная	3433	3048	3034	3069	2456
очно-заочная (вечерняя)	304	692	387	384	257
заочная	14091	15278	14727	14945	7438
Численность студентов, обучающихся по программам бакалавриата, специалитета, магистратуры в образовательных организациях высшего образования на 10000 человек населения	43	46	44	43	24

¹ Самостоятельные.² До 2014/15 учебного года – включая экстернат.

5.31 Численность студентов, обучающихся по программам бакалавриата, специалитета, магистратуры, в государственных и муниципальных образовательных организациях высшего образования по группам специальностей и направлениям подготовки¹
(человек)

	2011/12	2012/13	2013/14	2014/15	2015/16
Численность студентов – всего	182941	175041	163100	153212	139009
в том числе					
по группам специальностей:	141673	106063	73467	45644	27297
физико-математические науки	1053	621	397	208	26
естественные науки	1660	1255	906	648	343
гуманитарные науки	19182	14100	7684	4284	1384
социальные науки	2373	1746	1185	643	191
образование и педагогика	7860	5537	3705	1925	667
здравоохранение	4543	4571	4742	4987	5415
культура и искусство	2091	1622	1294	767	615
экономика и управление	44625	31313	19810	9509	4470
информационная безопасность	620	574	516	531	597
сфера обслуживания	4187	2977	1790	698	101
сельское и рыбное хозяйство	3617	2809	2101	1388	853
геодезия и землеустройство	1159	908	720	505	331
геология, разведка и разработка полезных ископаемых	1722	1572	1405	1246	1135
энергетика, энергетическое машиностроение и электротехника	4122	3085	2160	1241	474
металлургия, машиностроение и материалообработка	3611	2576	1722	792	198
авиационная и ракетно-космическая техника	990	862	846	691	544
морская техника	724	704	817	959	1104
транспортные средства	10395	8918	7756	6386	5228
приборостроение и оптотехника	1624	1182	830	383	51
электронная техника, радиотехника и связь	3161	2454	1561	861	508
автоматика и управление	2351	1700	1064	501	137
информатика и вычислительная техника	4631	3344	2168	1287	158

	2011/12	2012/13	2013/14	2014/15	2015/16
химическая технология и биотехнология	474	321	199	86	13
воспроизводство и переработка лесных ресурсов	422	325	233	129	37
технология продовольственных продуктов и потребительских товаров	3441	2332	1428	635	195
строительство и архитектура	8104	6475	4864	3206	1904
безопасность жизнедеятельности, природообустройство и защита окружающей среды	2931	2180	1564	1148	618
по направлениям подготовки ² :	41268	68978	89633	107568	111712
физико-математические науки	967	1496	1565	1823	2132
естественные науки	568	902	1035	1397	1395
гуманитарные науки	5881	10417	13297	16394	17143
социальные науки	726	1065	1374	1592	1690
образование и педагогика	3434	5268	6812	8511	9250
здравоохранение	-	-	-	-	-
культура и искусство	361	665	840	971	971
экономика и управление	10953	18809	24569	28441	30893
информационная безопасность	36	90	140	209	221
сфера обслуживания	1850	3443	4499	5509	2829
сельское и рыбное хозяйство	1166	1707	2221	2539	2583
геодезия и землеустройство	329	627	1023	1300	1341
геология, разведка и разработка полезных ископаемых	47	102	147	189	219
энергетика, энергетическое машиностроение и электротехника	1537	2743	3631	4339	4986
металлургия, машиностроение и материалобработка	1481	2386	3278	4090	4694
авиационная и ракетно-космическая техника	194	367	395	577	692
морская техника	24	32	54	71	72
транспортные средства	1517	2601	3540	4289	4458
приборостроение и оплотехника	469	565	663	796	889
электронная техника, радиотехника и связь	1492	1947	2239	2617	2747

Продолжение

	2011/12	2012/13	2013/14	2014/15	2015/16
автоматика и управление	1428	2192	2804	3242	2886
информатика и вычислительная техника	2401	3971	5056	5864	5733
химическая технология и биотехнология	151	277	392	502	576
воспроизводство и переработка лесных ресурсов	129	202	278	380	437
технология продовольственных продуктов и потребительских товаров	713	1111	1479	1769	1825
строительство и архитектура	2499	4371	6021	7619	8347
безопасность жизнедеятельности, природообустройство и защита окружающей среды	915	1622	2281	2538	2703

¹ В соответствии с Общероссийским классификатором специальностей образования 2003 года.

² Изменение показателя обусловлено планомерным переходом на двухуровневую систему подготовки студентов ВПО: "программы бакалавриата" и "программы магистратуры" и постепенным снижением численности студентов, обучающихся по программам подготовки "специалиста".

**5.32 Численность профессорско-преподавательского
персонала образовательных организаций
высшего образования**

(на начало учебного года; человек)

	2011/12	2012/13	2013/14	2014/15	2015/16
--	---------	---------	---------	---------	---------

Все образовательные организации

Численность профессорско-преподавательского персонала (штатный персонал) – всего	10805	10587	10419	9985	8991
в том числе имеют:					
ученую степень					
доктора наук	1302	1317	1375	1382	1292
кандидата наук	6105	6056	5910	5846	5271
ученое звание					
профессора	1056	1083	1052	994	924
доцента	3914	3832	3716	3648	3325
Кроме того, численность преподавателей, работающих на условиях штатного совместительства	2874	2470	2245	1675	1363

**Государственные и муниципальные
образовательные организации**

Численность профессорско-преподавательского персонала (штатный персонал) – всего	10192	9976	9654	9244	8582
в том числе имеют:					
ученую степень					
доктора наук	1228	1242	1251	1269	1233
кандидата наук	5769	5714	5482	5381	5005
ученое звание					
профессора	999	1024	951	915	879
доцента	3688	3617	3449	3402	3151
Кроме того, численность преподавателей, работающих на условиях штатного совместительства	2486	2114	1824	1332	1225

	2011/12	2012/13	2013/14	2014/15	2015/16
--	---------	---------	---------	---------	---------

**Частные
образовательные организации**

Численность профессорско-преподавательского персонала (штатный персонал)	613	611	765	741	409
из них имеют:					
ученую степень					
доктора наук	74	75	124	113	59
кандидата наук	336	342	428	465	266
ученое звание					
профессора	57	59	101	79	45
доцента	226	215	267	246	174
Кроме того, численность преподавателей, работающих на условиях штатного совместительства	388	356	421	343	138

**5.33 Прием на обучение по программам
бакалавриата, специалитета, магистратуры
в образовательные организации высшего образования
по формам обучения
(человек)**

	2011	2012	2013	2014	2015
Все образовательные организации					
Принято студентов ¹ – всего	40327	40749	37070	35694	37573
в том числе по формам обучения:					
очная	20765	21150	19526	18821	19810
очно–заочная (вечерняя)	845	890	420	554	1079
заочная	18550	18706	17122	16319	16684
Государственные и муниципальные образовательные организации					
Принято студентов ¹ – всего	36925	37033	33042	32520	35766
в том числе по формам обучения:					
очная	19983	20275	18545	17984	19280
очно–заочная (вечерняя)	821	762	286	423	994
заочная	16117	15996	14211	14113	15492
Частные образовательные организации					
Принято студентов ¹ – всего	3402	3716	4028	3174	1807
в том числе по формам обучения :					
очная	782	875	981	837	530
очно–заочная (вечерняя)	24	128	134	131	85
заочная	2433	2710	2911	2206	1192

¹ До 2014 года – включая экстернат.

**5.34 Выпуск бакалавров, специалистов, магистров
образовательными организациями высшего образования
по формам обучения**
(человек)

	2011	2012	2013	2014	2015
Все образовательные организации					
Выпущено бакалавров, специалистов, магистров ¹ – всего	42865	41189	39129	38346	44953
в том числе по формам обучения:					
очная	20735	19094	17975	16327	26040
очно–заочная (вечерняя)	1160	1177	1000	846	630
заочная	20762	20720	19953	21173	18283
Выпущено бакалавров, специалистов, магистров на 10000 человек населения	100	97	92	90	106
Государственные и муниципальные образовательные организации					
Выпущено бакалавров, специалистов, магистров ¹ – всего	38533	36762	35239	35130	42297
в том числе по формам обучения:					
очная	19500	18071	17182	15851	25300
очно–заочная (вечерняя)	1097	973	912	764	595
заочная	17874	17643	17050	18515	16402
Выпущено бакалавров, специалистов, магистров на 10000 человек населения	90	86	83	83	100
Частные образовательные организации					
Выпущено бакалавров, специалистов, магистров ¹ – всего	4332	4427	3890	3216	2656
в том числе по формам обучения:					
очная	1235	1023	793	476	740
очно–заочная (вечерняя)	63	204	88	82	35
заочная	2888	3077	2903	2658	1881
Выпущено бакалавров, специалистов, магистров на 10000 человек населения	10	10	9	8	6

¹ До 2014 года – включая экстернат.

ЗДРАВООХРАНЕНИЕ

6

Лечебно-профилактическая помощь населению

Заболеваемость населения

Лечебно-профилактическая помощь населению		
6.1	Основные показатели здравоохранения	229
6.2	Численность врачей по отдельным специальностям	231
6.3	Численность среднего медицинского персонала по отдельным специальностям	232
6.4	Обеспеченность населения больничными койками по специализации	233
6.5	Число коек для детей	235
6.6	Обслуживание населения скорой медицинской помощью	235
6.7	Прерывание беременности (аборты) и роды	236
6.8	Охват детей в декретированном возрасте профилактическими прививками	237
Заболеваемость населения		
6.9	Заболеваемость населения по основным классам болезней	238
6.10	Заболеваемость детей в возрасте 0-14 лет по основным классам болезней	240
6.11	Заболеваемость отдельными инфекционными болезнями	242
6.12	Заболеваемость ВИЧ-инфекцией	244
6.13	Заболеваемость злокачественными новообразованиями	244
6.14	Заболеваемость активным туберкулезом	245
6.15	Заболеваемость психическими расстройствами и расстройствами поведения, связанными с употреблением психоактивных веществ	246
6.16	Заболеваемость болезнями, передаваемыми преимущественно половым путем	247

Здравоохранение

В раздел включены статистические материалы, характеризующие показатели общей заболеваемости населения и по отдельным заболеваниям, данные о сети и деятельности организаций здравоохранения, а также медицинских работников.

В **общую численность врачей** включаются все врачи с высшим медицинским образованием, занятые в лечебных, санитарных организациях, учреждениях социального обеспечения, научно-исследовательских институтах, учреждениях, занятых подготовкой кадров, в аппарате органов здравоохранения и др.

В **общую численность среднего медицинского персонала** включаются все лица со средним медицинским образованием, занятые в лечебных, санитарных организациях, учреждениях социального обеспечения, дошкольных учреждениях, школах, домах ребенка и др.

В больничных организациях учету подлежат **койки**, оборудованные необходимым инвентарем, независимо от того, заняты они больными или нет.

В **число амбулаторно-поликлинических организаций** включаются все медицинские организации, которые ведут амбулаторный прием (поликлиники, амбулатории, диспансеры, поликлинические отделения в составе больничных организаций и др).

Уровень заболеваемости определяется отношением числа пациентов (случаев заболеваний) с впервые в жизни установленным диагнозом к среднегодовой численности постоянного населения.

Контингент пациентов включает совокупность всех пациентов с данной болезнью, обратившихся в медицинские организации как в текущем, так и в предыдущие годы. Показатель исчисляется как отношение численности пациентов, состоящих на учете в организациях здравоохранения на конец года, к численности населения.

Национальный календарь прививок (схема проведения плановых прививок в России в установленные сроки) предусматривает проведение прививок против семи основных инфекционных болезней: туберкулеза, полиомиелита, дифтерии, коклюша, столбняка, кори, эпидемического паротита, шесть из которых (против туберкулеза, полиомиелита, дифтерии, коклюша, столбняка, кори) согласно Федеральному закону Российской Федерации от 30 марта 1999 года № 52-ФЗ «О санитарно-эпидемиологическом благополучии населения» являются обязательными. В соответствии с Национальным календарем прививок установлен возраст проведения начального курса прививок (вакцинация) и повторных прививок (ревакцинация).

Лечебно-профилактическая помощь населению

6.1 Основные показатели здравоохранения

(на конец года)

	2011	2012	2013	2014	2015
Численность врачей всех специальностей ¹					
всего, чел.	16960	17136	16395	16278	15950
на 10000 населения	39,8	40,3	38,6	38,4	37,7
Численность среднего медицинского персонала					
всего, чел.	39858	39524	39113	38103	38585
на 10000 населения	93,5	92,9	92,1	89,8	91,1
Число больничных организаций, ед.	138	139	132	128	130
Число коек круглосуточных стационаров ²					
всего, ед.	38684	38219	37884	34197	34473
на 10000 населения	90,8	89,8	89,2	80,6	81,4
Число амбулаторно-поликлинических организаций ^{3,4} , ед.	495	495	480	524	528
Мощность амбулаторно-поликлинических организаций, число посещений в смену					
всего, ед.	99328	100322	101051	100729	100874
на 10000 населения	233	236	238	238	238
Число коек (врачебных и акушерских) для беременных, рожениц и родильниц, ед.	2348	2307	2252	2114	2045
Число женских консультаций, детских поликлиник и амбулаторий (самостоятельных и входящих в состав других учреждений, имеющих женские консультации и детские отделения) ^{3,4} , ед.	392	408	395	521	532
Число фельдшерско-акушерских пунктов ⁵ , ед.	1038	1029	1032	1032	1030

¹ С 2012 г. без аспирантов, клинических ординаторов, интернов, в связи с изменением методологии сбора данных Минздравом России.

² Без коек в дневных стационарах.

³ С учетом амбулаторий, которые являются структурными подразделениями муниципальных организаций здравоохранения – ЦРБ.

⁴ Увеличение связано с изменением с 2014 года методологии сбора данных Минздравом России.

⁵ По данным Минздрава Ростовской области.

Обеспеченность населения медицинскими работниками
(на 10 000 населения)

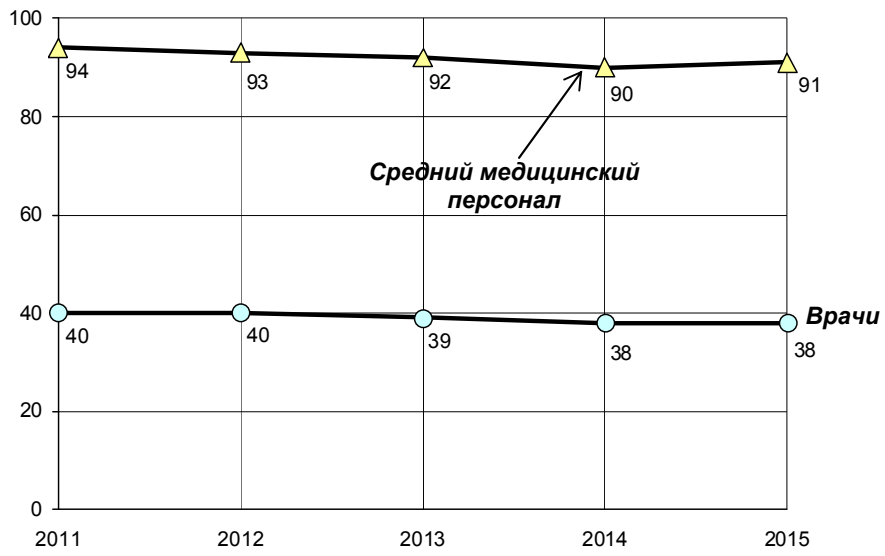

6.2 Численность врачей по отдельным специальностям¹

(на конец года; человек)

	2011	2012	2013	2014	2015
Численность врачей	16960	17136	16395	16278	15950
в том числе:					
в системе Минздрава	14779	14836	14217	13791	13267
из них:					
терапевтического профиля	3298	3265	3115	3113	3017
хирургического профиля	1872	1889	1707	1606	1673
акушеров-гинекологов	1101	1117	1080	1079	1015
педиатров ²	1769	1743	1680	1647	1577
офтальмологов	315	324	310	316	319
отоларингологов	317	320	303	314	303
неврологов	603	609	575	593	596
психиатров, наркологов	458	464	437	436	389
фтизиатров	224	219	211	204	181
дермато-венерологов	236	232	215	204	193
рентгенологов и радиологов	393	415	399	396	415
врачей по лечебной физкультуре и спортивной медицине	78	82	72	72	66
врачей санитарно-противоэпидемической группы и врачей по общей гигиене	566	545	542	528	449
стоматологов	869	893	925	943	917
Обеспеченность населения области врачами на 10000 человек	39,8	40,3	38,6	38,4	37,7

¹ С 2012 г. без аспирантов, клинических ординаторов, интернов, в связи с изменением методологии сбора данных Минздравом России.

² В составе врачей-педиатров учитываются детские врачи-неонатологи, детские хирурги, детские эндокринологи и детские онкологи.

6.3 Численность среднего медицинского персонала по отдельным специальностям

(на конец года; человек)

	2011	2012	2013	2014	2015
Численность среднего медицинского персонала – всего	39858	39524	39113	38103	38585
в том числе:					
в системе Минздрава	35199	34777	34383	33297	33322
из них:					
фельдшеры ¹ (лечебное дело)	3172	3246	3242	3201	2447
акушерки	1606	1573	1569	1527	1332
медицинские сестры	24554	24496	24207	23938	23857
лаборанты, медицинские лабораторные техники ²	2370	2299	2206	1894	1853
рентгенолаборанты	784	786	793	789	809
зубные техники	540	-	-	-	458
зубные врачи ³	1033	1547	1578	1475	906
Обеспеченность населения области средним медицинским персоналом в расчете на 10 000 человек	93,5	92,9	92,1	89,8	91,1

¹ С 2012 года включая скорую неотложную помощь.² До 2012 года с учетом медицинских технологов.³ В 2012-2014 гг. включая зубных техников.

**6.4 Обеспеченность населения больничными койками¹
по специализации**
(на конец года)

	2011	2012	2013	2014	2015
Всего, коек					
Число больничных коек круглосуточных стационаров	38684	38219	37884	34197	34473
из них:					
терапевтического профиля	7418	7437	7407	6570	6431
хирургического профиля	7383	7360	7398	6595	6556
онкологических	1623	1577	1542	1308	1281
гинекологических	2555	2505	2377	1933	1872
туберкулезных	2921	2857	2688	2408	2405
инфекционных	1894	1934	1930	1755	1830
офтальмологических	640	595	595	517	513
отоларингологических	744	738	725	625	631
дермато-венерологических	596	575	544	356	355
психиатрических	3934	3853	3958	3894	3905
наркологических	484	454	479	406	380
неврологических	2473	2523	2453	2299	2238
для беременных, рожениц и родильниц	2348	2307	2252	2114	2045

	2011	2012	2013	2014	2015
На 10000 населения					
Число больничных коек круглосуточных стационаров	90,8	89,8	89,2	80,6	81,4
из них:					
терапевтического профиля	17,4	17,5	17,4	15,5	15,2
хирургического профиля	17,3	17,3	17,4	15,5	15,5
онкологических	3,8	3,7	3,6	3,1	3,0
гинекологических ²	11,2	11,0	10,4	8,5	8,2
туберкулезных	6,9	6,7	6,3	5,7	5,7
инфекционных	4,4	4,5	4,5	4,1	4,3
офтальмологических	1,5	1,4	1,4	1,2	1,2
отоларингологических	1,7	1,7	1,7	1,5	1,5
дермато-венерологических	1,4	1,4	1,3	0,8	0,8
психиатрических	9,2	9,1	9,3	9,2	9,2
наркологических	1,1	1,1	1,1	1,0	0,9
неврологических	5,8	5,9	5,8	5,4	5,3
для беременных, рожениц и родильниц ²	21,9	21,8	21,7	20,6	20,2

¹ Без учета коек в дневных стационарах.

² Число коек для гинекологических больных рассчитано на 10000 женщин, для беременных, рожениц и родильниц – на 10000 женщин в возрасте 15-49 лет.

6.5 Число коек для детей

(по данным Минздрава Ростовской области; на конец года)

	2011	2012	2013	2014	2015
Всего коек	4351	4368	4297	3970	4041
на 10000 детей ¹	71,4	58,9	57,5	52,4	52,3

¹ В расчете на 10000 детей в возрасте 0-14 лет, с 2012 г. – на 10000 детей в возрасте 0-17 лет.

6.6 Обслуживание населения скорой медицинской помощью¹

	2011	2012	2013	2014	2015
Число станций (отделений) скорой медицинской помощи (на конец года)	57	57	57	56	56
Численность лиц, которым оказана помощь амбулаторно и при выездах, чел:					
всего, тыс.	1593,0	1564,3	1512,9	1610,9	1406,6
на 1000 населения	373,3	367,4	356,0	379,6	331,8

В 2015 году в области насчитывалось 432 врачебных общепрофильных выездных бригад скорой медицинской помощи, в том числе для оказания помощи детскому населению – 12. Кроме того, функционировало 912 фельдшерских выездных бригад скорой медицинской помощи, 28 – реанимационных, 20 – психиатрических.

¹ Данные приведены по организациям системы Минздрава Ростовской области.

6.7 Прерывание беременности (аборты) и роды¹

	Всего, тыс.		На 1000 женщин в возрасте 15-49 лет		Число абортов на 100 родов (включая мертво- рожденных)
	абортов	родов (включая мертво- рожденных)	абортов	родов (включая мертво- рожденных)	
2011	24,4	46,3	22,0	43,1	52,7
2012	21,2	49,7	20,0	47,0	42,6
2013	18,9	49,4	18,2	47,5	38,3
2014	16,7	51,1	16,2	49,8	32,6
2015	14,2	50,8	14,0	50,2	28,0

¹ До 2012 года прерывание беременности в сроки до 27 недель (включительно), с 2012 года – в сроки до 21 недели (включительно).

6.8 Охват детей в декретированном возрасте профилактическими прививками

	Возраст	Удельный вес численности детей, которым сделана прививка, в численности детей, состоящих на учете, %				
		2011	2012	2013	2014	2015

Вакцинация

Привито против:

	Новорож- денные (30 дней)					
туберкулеза		96,7	96,3	96,2	97,8	97,3
дифтерии	12 месяцев	97,6	97,7	97,7	97,2	97,7
коклюша	12 месяцев	97,4	97,1	97,5	97,2	97,0
полиомиелита	12 месяцев	97,9	97,7	98,1	98,0	98,1
кори	24 месяца	98,2	98,1	98,3	98,3	98,5
эпидемического паротита	24 месяца	98,2	98,1	98,3	98,3	98,5
вирусного гепатита В	12 месяцев	97,8	97,9	97,2	97,1	97,3
краснухи	24 месяца	98,3	97,9	98,3	98,3	97,8

Ревакцинация

дифтерии	24 месяца	97,3	97,0	96,9	97,2	97,1
коклюша	24 месяца	97,2	96,7	96,8	96,8	97,0
полиомиелита	24 месяца	97,2	97,1	97,1	97,1	97,0

Заболеваемость населения**6.9 Заболеваемость населения по основным классам болезней**

(зарегистрировано пациентов с диагнозом, установленным впервые в жизни)

	2011	2012	2013	2014	2015
	Всего, тыс. чел.				
Все болезни	3486,3	3487,1	3472,4	3481,7	3396,3
из них:					
некоторые инфекционные и паразитарные болезни	85,6	90,2	81,8	77,4	70,4
новообразования	48,2	48,4	46,8	53,0	36,6
болезни крови, кроветворных органов и отдельные нарушения, вовлекающие иммунный механизм	13,6	13,5	13,0	12,5	12,1
болезни эндокринной системы, расстройства питания и нарушения обмена веществ	46,6	45,6	46,0	45,1	52,8
болезни нервной системы	100,5	99,4	93,7	93,7	84,2
болезни глаза и его придаточного аппарата	157,2	166,5	162,5	159,7	151,5
болезни уха и сосцевидного отростка	140,0	140,6	138,1	139,3	135,4
болезни системы кровообращения	128,4	132,0	167,7	148,1	150,9
болезни органов дыхания	1478,6	1442,6	1483,4	1512,3	1512,4
болезни органов пищеварения	180,6	165,3	154,7	165,5	182,6
болезни кожи и подкожной клетчатки	167,4	179,6	147,6	137,2	106,4
болезни костно-мышечной системы и соединительной ткани	172,3	172,3	169,6	161,0	156,0
болезни мочеполовой системы	278,5	283,4	287,6	284,6	267,4
осложнения беременности, родов и послеродового периода	67,9	69,2	69,7	80,1	81,5
врожденные аномалии (пороки развития), деформации и хромосомные нарушения	4,0	4,3	4,3	4,4	4,1
травмы, отравления и некоторые другие последствия воздействия внешних причин	371,5	394,4	365,9	374,0	366,6

	2011	2012	2013	2014	2015
На 1000 населения					
Все болезни	816,9	819,0	817,0	820,4	801,2
из них:					
некоторые инфекционные и паразитарные болезни	20,1	21,2	19,2	18,2	16,6
новообразования	11,3	11,4	11,0	12,5	8,6
болезни крови, кроветворных органов и отдельные нарушения, вовлекающие иммунный механизм	3,2	3,2	3,1	2,9	2,8
болезни эндокринной системы, расстройства питания и нарушения обмена веществ	10,9	10,7	10,8	10,6	12,5
болезни нервной системы	23,5	23,4	22,1	22,1	19,9
болезни глаза и его придаточного аппарата	36,8	39,1	38,2	37,6	35,7
болезни уха и сосцевидного отростка	32,8	33,0	32,5	32,8	31,9
болезни системы кровообращения	30,1	31,0	39,5	34,9	35,6
болезни органов дыхания	346,4	338,8	349,0	356,4	356,8
болезни органов пищеварения	42,3	38,8	36,4	39,0	43,1
болезни кожи и подкожной клетчатки	39,2	42,2	34,7	32,3	25,1
болезни костно-мышечной системы и соединительной ткани	40,4	40,5	39,9	37,9	36,8
болезни мочеполовой системы	65,2	66,6	67,7	67,1	63,1
осложнения беременности, родов и послеродового периода ¹	62,6	64,9	66,5	76,4	79,9
врожденные аномалии (пороки развития), деформации и хромосомные нарушения	0,9	1,0	1,0	1,0	1,0
травмы, отравления и некоторые другие последствия воздействия внешних причин	87,1	92,6	86,1	88,1	86,5

¹ В расчете на 1000 женщин в возрасте 15-49 лет.

**6.10 Заболеваемость детей в возрасте 0–14 лет
по основным классам болезней**
(зарегистрировано пациентов с диагнозом, установленным впервые в жизни)

	2011	2012	2013	2014	2015
	Всего, тыс. чел.				
Все болезни	1160,4	1185,8	1191,7	1184,8	1172,0
из них:					
некоторые инфекционные и паразитарные болезни	38,3	39,6	38,7	34,6	33,5
новообразования	2,5	2,9	2,7	2,9	2,9
болезни крови, кроветворных органов и отдельные нарушения, вовлекающие иммунный механизм	7,1	7,0	6,9	6,8	6,7
болезни эндокринной системы, расстройства питания и нарушения обмена веществ	8,7	10,0	8,7	8,9	8,8
болезни нервной системы	38,9	38,5	41,1	38,9	35,6
болезни глаза и его придаточного аппарата	32,6	35,9	36,5	36,1	34,7
болезни уха и сосцевидного отростка	31,3	30,2	29,9	30,2	29,5
болезни системы кровообращения	7,6	7,8	8,8	8,7	7,3
болезни органов дыхания	740,7	745,5	767,5	765,7	767,5
болезни органов пищеварения	60,0	59,9	60,6	63,7	72,5
болезни кожи и подкожной клетчатки	48,2	53,2	45,1	42,8	34,8
болезни костно-мышечной системы и соединительной ткани	24,3	26,3	26,2	25,2	24,4
болезни мочеполовой системы	26,4	26,0	25,3	25,6	23,1
врожденные аномалии (пороки развития), деформации и хромосомные нарушения	3,3	3,5	3,5	3,7	4,1
травмы, отравления и некоторые другие последствия воздействия внешних причин	63,3	73,7	68,6	72,5	73,2

	2011	2012	2013	2014	2015
На 1000 детей					
Все болезни	1912,3	1926,1	1899,3	1849,3	1791,7
из них:					
некоторые инфекционные и паразитарные болезни	62,8	64,3	61,6	54,0	51,2
новообразования	4,1	4,7	4,3	4,5	4,5
болезни крови, кроветворных органов и отдельные нарушения, вовлекающие иммунный механизм	11,7	11,4	11,0	10,7	10,2
болезни эндокринной системы, расстройства питания и нарушения обмена веществ	14,4	16,3	13,9	13,8	13,5
болезни нервной системы	64,2	62,6	65,4	60,7	54,5
болезни глаза и его придаточного аппарата	53,7	58,3	58,2	56,4	53,1
болезни уха и сосцевидного отростка	51,6	49,1	47,7	47,1	45,1
болезни системы кровообращения	12,5	12,7	14,1	13,5	11,1
болезни органов дыхания	1220,7	1210,9	1223,3	1195,1	1173,2
болезни органов пищеварения	98,9	97,4	96,6	99,3	110,8
болезни кожи и подкожной клетчатки	79,4	86,4	71,9	66,7	53,3
болезни костно-мышечной системы и соединительной ткани	40,0	42,7	41,7	39,3	37,3
болезни мочеполовой системы	43,4	42,2	40,4	40,0	35,2
врожденные аномалии (пороки развития), деформации и хромосомные нарушения	5,4	5,7	5,6	5,8	6,2
травмы, отравления и некоторые другие последствия воздействия внешних причин	104,3	119,7	109,4	113,2	111,9

6.11 Заболеваемость отдельными инфекционными болезнями

(по данным территориального управления Роспотребнадзора
по Ростовской области;
число зарегистрированных случаев заболевания)

	2011	2012	2013	2014	2015
Всего, случаев					
Острые кишечные инфекции – всего	15927	15854	17063	18150	18221
в том числе:					
острые кишечные инфекции, вызванные неустановленными инфекционными возбудителями, а также пищевые токсикоинфекции неустановленной этиологии	9579	9960	11369	12083	12105
острые кишечные инфекции, вызванные установленными бактериальными вирусными возбудителями, а также пищевые токсикоинфекции установленной этиологии	5826	5458	5306	5520	5417
бактериальная дизентерия	522	436	388	547	699
Брюшной тиф и паратифы А,В,С	-	-	-	-	-
Сальмонеллезные инфекции	1245	997	914	723	878
Скарлатина	1140	789	483	501	411
Дифтерия	-	-	-	-	-
Коклюш	36	25	11	11	24
Столбняк	-	-	-	-	-
Корь	56	63	47	320	11
Ветряная оспа	18281	16260	15448	15236	16212
Острые инфекции верхних дыхательных путей множественной или неуточненной локализации	730510	598732	648088	584602	599324
Грипп	330	59	219	128	237
Вирусные гепатиты (острые и хронические заболевания)	1317	1246	1259	1366	1108
Менингококковая инфекция	8	7	8	6	8
Педикулез	1032	1096	1040	1065	1069
Чесотка	1093	866	628	592	484

	2011	2012	2013	2014	2015
На 100 000 населения					
Острые кишечные инфекции – всего	373,2	372,4	401,5	427,7	429,8
в том числе:					
острые кишечные инфекции, вызванные неустановленными инфекционными возбудителями, а также пищевые токсикоинфекции неустановленной этиологии	224,4	233,9	267,5	284,7	285,6
острые кишечные инфекции, вызванные установленными бактериальными вирусными возбудителями, а также пищевые токсикоинфекции установленной этиологии	136,5	128,2	124,8	130,1	127,8
бактериальная дизентерия	12,2	10,2	9,1	12,9	16,5
Брюшной тиф и паратифы А,В,С	-	-	-	-	-
Сальмонеллезные инфекции	29,2	23,4	21,5	17,0	20,7
Скарлатина	26,7	18,5	11,4	11,8	9,7
Дифтерия	-	-	-	-	-
Коклюш	0,8	0,6	0,3	0,3	0,6
Столбняк	-	-	-	-	-
Корь	1,3	1,5	1,1	7,5	0,3
Ветряная оспа	428,3	381,9	363,5	359,0	382,4
Острые инфекции верхних дыхательных путей множественной или неуточненной локализации	17116,2	14062,6	15248,9	13775,4	14138,2
Грипп	7,7	1,4	5,2	3,0	5,6
Вирусные гепатиты (острые и хронические заболевания)	30,9	29,3	29,6	32,2	26,1
Менингококковая инфекция	0,2	0,2	0,2	0,1	0,2
Педикулез	24,2	25,7	24,5	25,1	25,2
Чесотка	25,6	20,3	14,8	13,9	11,4

6.12 Заболеваемость ВИЧ-инфекцией

	2011	2012	2013	2014	2015
Зарегистрировано пациентов с ВИЧ- инфекцией – всего, человек	4089	6841	4889	5347	6670
на 100 000 человек населения	95,8	160,7	115,0	126,0	157,3
из них с впервые в жизни установленным диагнозом – всего, человек	671	611	806	1086	1564
на 100 000 населения	15,7	14,4	19,0	25,6	36,9

**6.13 Заболеваемость злокачественными
новообразованиями**

	2011	2012	2013	2014	2015
Зарегистрировано заболеваний у пациентов с впервые в жизни установленным диагнозом:					
всего, человек	16148	16711	15290	14867	14743
на 100 000 населения	378	393	360	350	348
Численность пациентов, состоящих на учете в лечебно- профилактических организациях:					
всего, человек	102600	104342	106242	107560	111001
на 100 000 населения	2408	2452	2502	2536	2620

6.14 Заболеваемость активным туберкулезом

	2011	2012	2013	2014	2015
--	------	------	------	------	------

Выявлено пациентов
с диагнозом активного
туберкулеза, установленным
впервые в жизни:

всего, чел.	2793	2542	2235	1981	1940
на 100 000 населения	65,4	59,7	52,6	46,7	45,8

в том числе с диагнозом
туберкулеза органов
дыхания:

всего, чел.	2721	2482	2186	1773	1897
на 100 000 населения	63,8	58,3	51,4	41,8	44,8

Численность пациентов,
состоящих на учете в
лечебно-профилактических
организациях, с диагнозом
активный туберкулез
(на конец года):

всего, чел.	10013	9230	8803	8052	7373
на 100 000 населения	235,0	216,9	207,3	189,8	174,1

**6.15 Заболеваемость психическими расстройствами
и расстройствами поведения, связанными с употреблением
психоактивных веществ**

	2011	2012	2013	2014	2015
--	------	------	------	------	------

Взято под наблюдение
пациентов с впервые
в жизни установленным
диагнозом:

алкоголизм и алкогольные
психозы

всего, человек	2716	2396	2138	1939	1928
на 100 000 населения	63,6	56,3	50,3	45,7	45,5

наркомания и токсикомания

всего, человек	760	562	530	500	476
на 100 000 населения	17,8	13,2	12,5	11,8	11,2

Численность пациентов,
состоящих на учете в
лечебно-профилактических
организациях, с диагнозом:

алкоголизм и алкогольные
психозы

всего, человек	55182	53513	51307	49019	46741
на 100 000 населения	1295,2	1257,8	1208,5	1155,5	1103,4

наркомания и токсикомания

всего, человек	10251	9953	9642	9580	9392
на 100 000 населения	240,6	233,9	227,1	225,8	221,7

6.16 Заболеваемость болезнями, передаваемыми преимущественно половым путем

	2011	2012	2013	2014	2015
--	------	------	------	------	------

Выявлено пациентов с впервые в жизни установленным диагнозом:

сифилис

всего, чел.	1055	1080	1004	989	869
на 100 000 населения	24,7	25,4	23,6	23,3	20,5

гонококковая инфекция

всего, чел.	988	927	806	566	566
на 100 000 населения	23,1	21,8	19,0	13,3	13,4

в том числе:

острая

всего, чел.	983	922	805	566	562
на 100 000 населения	23,0	21,7	18,9	13,3	13,3

осложненная

всего, чел.	5	5	1	-	4
на 100 000 населения	0,1	0,1	0,02	-	0,09

Численность пациентов, состоящих на учете в лечебно-профилактических организациях, с диагнозом сифилис:

всего, чел.	5190	4823	4382	4103	3717
на 100 000 населения	121,8	113,4	103,2	96,7	87,7

**КУЛЬТУРА,
ТУРИЗМ И
ОТДЫХ**

7

Культура

Туризм и отдых

Культура

7.1	Основные показатели культуры	252
7.2	Театры	253
7.3	Учреждения культурно-досугового типа	253
7.4	Музеи (включая филиалы)	254
7.5	Общедоступные (публичные) библиотеки	255
7.6	Показатели работы общедоступных библиотек	255
7.7	Охват населения телевизионным и радиовещанием	256

Туризм и отдых

7.8	Санаторно-курортные организации, организации отдыха и турбазы	259
7.9	Детские оздоровительные организации	260
7.10	Гостиницы и аналогичные средства размещения	261
7.11	Основные показатели деятельности туристских фирм	261
7.12	Численность туристов, обслуженных туристскими фирмами в 2015 году	262
7.13	Число спортивных сооружений	263
7.14	Развитие массовых видов спорта	264

Культура

Раздел содержит статистическую информацию о деятельности учреждений культуры и искусства.

К числу **общедоступных (публичных) библиотек** отнесены библиотеки, имеющие универсальные книжные фонды и удовлетворяющие массовые запросы населения на литературу. При организациях, учреждениях, профессиональных образовательных организациях и образовательных организациях высшего образования имеются также научные, учебные, технические и другие специальные библиотеки. Учет таких библиотек осуществляется путем проведения переписей, последняя проведена в 2010 году.

К числу **учреждений культурно-досугового типа** отнесены клубы, дворцы и дома культуры, центры культуры и досуга, дома творческих работников, дома учителя, врача, агронома, ученых, туриста, молодежи, музыкальной культуры, технического творчества, национальные культурные центры и другие виды досуговых учреждений, ориентированные на культурные интересы определенных профессиональных, национальных, половозрастных и других социально-демографических категорий населения.

Охват населения телевизионным и радиовещанием оценивается как удельный вес численности населения, обеспеченного приемом телевизионных и радиовещательных программ, в общей численности населения.

7.1 Основные показатели культуры

(на конец года)

	2011	2012	2013	2014	2015
Число профессиональных театров	8	8	9	9	9
Численность зрителей, тыс. чел.	574,4	582,7	611,6	618,0	642,5
в среднем на 1000 населения	134,6	136,9	143,9	145,6	151,6
Число цирков	1	1	1	1	1
Численность зрителей, тыс. чел.	64,3	75,0	127,3	141,1	107,0
в среднем на 1000 населения	15	18	30	33	25
Число музеев (включая филиалы)¹	47	48	49	50	50
Число учреждений культурно-досугового типа	1334	1329	1328	1319	1304
Число общедоступных библиотек	1091	1040	1029	994	978
Библиотечный фонд:					
млн. экз.	25,2	24,4	24,0	23,6	23,1
в среднем на 1000 населения, тыс. экз.	5,9	5,7	5,7	5,6	5,5

¹ Учитываются государственные и муниципальные музеи, включая филиалы (территориально-обособленные подразделения), расположенные за пределами муниципального образования – места расположения головного музея, а также музеи иных форм собственности.

7.2 Театры

(на конец года)

	2011	2012	2013	2014	2015
Число профессиональных театров	8	8	9	9	9
в том числе:					
драмы и музкомедии	6	6	7	7	7
детские и юного зрителя	2	2	2	2	2
Численность зрителей, тыс. чел.	574,4	582,7	611,6	618,0	642,5

7.3 Учреждения культурно-досугового типа

(на конец года)

	Число учреждений культурно-досугового типа	в том числе	
		в городах и поселках городского типа	в сельской местности
2011	1334	127	1207
2012	1329	126	1203
2013	1328	118	1210
2014	1319	115	1204
2015	1304	115	1189

7.4 Музеи (включая филиалы)¹

(на конец года)

	2011	2012	2013	2014 ³	2015
Число музеев ² , всего	47	48	49	50	50
в том числе:					
искусствоведческие	5	5	5	5	5
исторические и археологические	7	8	9	9	9
краеведческие	13	13	13	15	15
комплексные	17	17	17	18	18
отраслевые, специализированные и прочие	5	5	5	3	3
Число посетителей музеев:					
тыс.	1518,7	1564,6	1602,2	1646,4	1655,6
в среднем на 1000 населения	355,8	367,5	377,0	388,0	390,6

¹ В соответствии с классификацией ЮНЕСКО.

² Учитываются государственные и муниципальные музеи, включая филиалы (территориально-обособленные подразделения), расположенные за пределами муниципального образования – места расположения головного музея, а также музеи иных форм собственности.

³ Данные о классификации музеев по профилю уточнены.

7.5 Общедоступные (публичные) библиотеки

(на конец года)

	2011	2012	2013	2014	2015
Число библиотек	1091	1040	1029	994	978
в том числе:					
в городах и поселках городского типа	255	252	247	238	229
в сельской местности	836	788	782	756	749
Библиотечный фонд, млн. экз.	25,2	24,4	24,0	23,6	23,1
в том числе:					
в городах и поселках городского типа	15,8	15,7	15,5	15,4	15,2
в сельской местности	9,4	8,7	8,5	8,1	7,9
Число экземпляров в среднем на 1000 населения – всего, тыс. экз.	5,9	5,7	5,7	5,6	5,5
в том числе:					
в городах и поселках городского типа	5,5	5,5	5,4	5,4	5,3
в сельской местности	6,8	6,3	6,2	5,9	5,8

7.6 Показатели работы общедоступных библиотек

(на конец года)

	2011	2012	2013	2014	2015
Библиотечный фонд, млн. экз.	25,2	24,4	24,0	23,6	23,1
Всего зарегистрированных пользователей, млн. чел.	1,7	1,7	1,6	1,6	1,6
Выдано экземпляров, млн. экз.	35,6	35,2	35,3	35,2	34,9
Число экземпляров в среднем на одну библиотеку, тыс. экз.	23,1	23,5	23,4	23,7	23,6
Число экземпляров в среднем на одного пользователя, экз.	15,1	14,6	14,7	14,4	14,3
Численность зарегистрированных пользователей в среднем на одну библиотеку, тыс. чел.	1,5	1,6	1,6	1,7	1,7
Число выданных экземпляров в среднем на одного пользователя, экз.	21,4	21,1	21,6	21,5	21,6

7.7 Охват населения телевизионным и радиовещанием¹

(на конец года; в процентах от общей численности населения)

	2011	2012	2013	2014	2015
--	------	------	------	------	------

Имеют возможность принимать общероссийские обязательные общедоступные телеканалы эфирного аналогового телевидения:

Россия	78,6	79,5	78,5	78,4	78,5
Культура	27,9	27,6	27,6	27,6	27,7
Первый канал	81,6	81,4	81,5	81,4	81,5
НТВ	42,5	42,2	42,2	42,2	42,3
Петербург - 5 канал	38,9	38,6	38,7	38,7	38,7
Спорт	35,7	35,7	35,8	35,8	35,9

Имеют возможность принимать радиопрограммы:

Радио России	81,0	80,7	63,4	76,8	76,9
Маяк	77,8	77,5	51,1	51,1	51,2
Вести FM	-	-	-	6,4	6,4

¹ По данным Росстата, сформированным на основании информации Минкомсвязи России.

Туризм и отдых

В раздел включены статистические данные о сети учреждений отдыха и туризма.

Сведения о гостиницах и аналогичных средствах размещения, санаторно-курортных организациях, организациях отдыха и туристских фирмах представляются с учетом сведений физических лиц, осуществляющих предпринимательскую деятельность без образования юридического лица (индивидуальных предпринимателей).

Санатории и пансионаты с лечением – лечебно-профилактические организации, оснащенные койками и обеспечивающие больным за определенный промежуток времени реабилитационное лечение, главным образом, на основе использования целебных свойств природных лечебных факторов (климата, минеральных вод, лечебных грязей и других). Все они являются специализированными и могут быть одно- или многопрофильными. В сборнике приведены данные о койках (местах), готовых к приему больных, в месяц максимального развертывания.

Дома отдыха, базы отдыха, кемпинги и другие организации отдыха – организации, предназначенные для отдыха, в которых отдыхающим на определенный срок обеспечены размещение и питание, или только размещение. Такие организации могут функционировать в течение круглого года (круглогодичные) или в течение сезона (сезонные).

Гостиницы и аналогичные средства размещения – организации, предоставляющие помещения для временного проживания (гостиницы, мотели, пансионаты, общежития для приезжих).

Под **туристской деятельностью** понимается туроператорская и турагентская деятельность, а также иная деятельность по организации путешествий.

Туроператорская деятельность – деятельность по формированию, продвижению и реализации туристского продукта, осуществляемая юридическим лицом.

Турагентская деятельность – деятельность по продвижению и реализации туристского продукта, осуществляемая юридическим лицом или индивидуальным предпринимателем.

Турист – лицо, посещающее страну (место) временного пребывания в лечебно-оздоровительных, рекреационных, познавательных, физкультурно-спортивных, профессионально-деловых, религиозных и иных целях без занятия деятельностью, связанной с получением дохода от источников в стране (месте) временного пребывания, на период от 24 часов до 6 месяцев подряд или осуществляющее не менее одной ночёвки в стране (месте) временного пребывания.

К численности занимающихся в спортивных секциях и группах отнесены занимающиеся всех возрастных категорий в спортивных школах всех видов; секциях, группах, кружках при образовательных учреждениях; спортивных клубах учреждений, предприятий, организаций; физкультурно-спортивных клубах по месту жительства и др.

**7.8 Санаторно-курортные организации,
организации отдыха¹**
(на конец года)

	2011	2012	2013	2014	2015
Число санаториев (включая пансионаты с лечением)	15	15	14	13	13
в них коек ²	3466	3475	3171	2666	2978
Размещено лиц за год, тыс. чел.	19,0	24,0	25,4	18,7	16,9
Из числа санаториев, число детских санаториев	8	8	8	7	7
в них коек ²	2066	2075	2025	1470	1776
Размещено лиц за год, тыс. чел.	8,4	9,3	10,5	9,2	8,7
Число санаториев-профилакториев	9	8	8	9	10
в них коек ²	765	717	847	897	933
Размещено лиц за год, тыс. чел.	11,6	10,6	13,1	8,8	13,9
Число домов отдыха	3	3	3	2	1
в них мест ²	940	950	950	500	250
Размещено лиц за год, тыс. чел.	3,4	1,9	1,9	0,4	0,3
Число баз отдыха, кемпингов и других организаций отдыха	126	104	98	102	103
в них мест ²	7019	6229	5449	5526	6221
Размещено лиц за год, тыс. чел.	89,9	89,1	78,8	84,2	79,3

¹ Данные сформированы с учетом оценки по полному кругу хозяйствующих субъектов.

² По состоянию на месяц (день) их максимального развертывания.

7.9 Детские оздоровительные организации

	2011	2012	2013	2014	2015
Число детских оздоровительных организаций (лагерей) – всего	956	932	946	931	922
из них:					
загородные оздоровительные стационарные	45	44	41	35	32
оздоровительные с дневным пребыванием детей в период каникул	891	865	882	873	857
санаторно-оздоровительные круглогодичного действия	17	20	21	21	20
Численность детей, отдохнувших в них за лето – всего, человек	132561	136049	137916	125142	120418
из них в организациях (лагерях):					
загородных оздоровительных стационарных	27886	31962	31389	22052	20763
оздоровительных с дневным пребыванием детей в период каникул	67965	65838	66031	64995	62301
санаторно-оздоровительных круглогодичного действия	36136	37863	40436	37945	36989

7.10 Гостиницы и аналогичные средства размещения¹

	Число организаций	Число мест в них, ед.	Численность размещенных лиц, тыс. чел.
2011	260	12584	551,2
2012	295	13606	637,4
2013	311	13507	654,1
2014	317	14264	652,1
2015	362	16696	755,7

7.11 Основные показатели деятельности туристских фирм¹

	2011	2012	2013	2014	2015
Число туристских фирм (на конец года) – всего	359	328	348	328	320
в том числе занимались:					
туроператорской деятельностью	63	49	44	33	38
турагентской деятельностью	277	261	293	285	270
только экскурсионной деятельностью	19	18	11	10	12
Средняя численность работников (включая внешних совместителей и работников несписочного состава), человек	1414	1287	1296	1214	1092
Число реализованных населению турпакетов – всего, тыс.	79,6	79,8	90,2	74,4	79,3
из них гражданам России:					
по территории России	20,5	20,7	19,2	18,7	34,2
по зарубежным странам	59,0	59,0	71,0	55,7	45,2
Стоимость реализованных населению турпакетов – всего, млн. руб.	4229,3	4225,6	4845,5	4685,7	4521,7
из них гражданам России:					
по территории России	655,9	703,5	626,9	726,1	935,5
по зарубежным странам	3564,2	3516,8	4218,5	3959,5	3585,0

¹ Данные сформированы с учетом оценки по полному кругу хозяйствующих субъектов.

**7.12 Численность туристов,
обслуженных туристскими фирмами¹
в 2015 году
(человек)**

	Отправлено (граждане России)		Принято (граждане других стран)	
	всего	в % к итогу	всего	в % к итогу
Обслужено туристов – всего	147232	100	24	100
в том числе по странам:				
Российская Федерация	51233	34,8	х	х
государства-участники СНГ	979	0,7	-	-
Австрия	579	0,4	-	-
Болгария	355	0,2	-	-
Великобритания	265	0,2	-	-
Германия	801	0,5	-	-
Греция	10526	7,1	-	-
Испания	4327	2,9	-	-
Италия	3252	2,2	-	-
Финляндия	89	0,1	-	-
Франция	868	0,6	-	-
Хорватия	211	0,1	-	-
Черногория	122	0,1	-	-
Чешская Республика	2891	2,0	-	-
Израиль	397	0,3	-	-
ОАЭ	2872	2,0	-	-
Таиланд	4544	3,1	-	-
Турция	34132	23,2	-	-
Индия	2910	2,0	-	-
Кипр	1873	1,3	-	-
Китай	471	0,3	-	-
Египет	17955	12,2	-	-
Тунис	351	0,2	-	-
США, включая Гавайские острова	170	0,1	-	-
Другие страны	4163	2,8	24	100,0
Туры с посещением нескольких стран	896	0,6	х	х

¹ Данные сформированы с учетом оценки по полному кругу хозяйствующих субъектов.

7.13 Число спортивных сооружений
(единиц)

	2011	2012	2013	2014	2015
Число стадионов с трибунами на 1,5 тыс. мест и более	54	54	54	54	54
Спортивные залы	1754	1718 ¹	1737	1753	1765
Плавательные бассейны	121	125	131	136	139
Плоскостные спортивные сооружения (площадки и поля)	5514	5623	5693	5762	5844

¹ С 2012 года изменились критерии учета спортивных залов.

7.14 Развитие массовых видов спорта

	Всего	в том числе по видам спорта:			
		футбол	волейбол	баскетбол	легкая атлетика

Численность занимающихся в спортивных секциях и группах – всего, чел.

2011	588578	91831	53159	44117	46801
2012	592923	93985	54972	45297	48830
2013	630365	108666	56508	47894	48933
2014	628419	94556	55154	44743	48675
2015	661648	103235	63543	44361	48041

из их числа:

женщины

2011	167932	1619	22219	14946	17924
2012	174096	1885	20346	15058	19654
2013	192853	2166	22516	16760	20146
2014	190288	2231	21554	15276	18594
2015	198649	2093	24894	14512	19404

инвалиды

2011	5047	435	148	75	348
2012	8706	581	211	114	494
2013	8709	438	311	177	542
2014	10802	578	249	172	611
2015	11680	635	304	134	815

	в том числе по видам спорта:			
	плавание	настольный теннис	спортивный туризм	спортивная гимнастика

Численность занимающихся в спортивных секциях и группах – всего, чел.

2011	31109	23890	9693	5257
2012	34905	24103	10469	4630
2013	37236	25253	10768	4269
2014	36555	25065	7949	4437
2015	40276	27177	8676	4330

из их числа:

женщины

2011	10650	8429	4122	2982
2012	16462	7194	4108	2295
2013	17865	8776	3994	2031
2014	16385	8370	2885	2230
2015	17300	8851	3311	2239

инвалиды

2011	907	426	41	-
2012	1130	586	30	-
2013	931	560	35	-
2014	1063	617	17	-
2015	1236	716	-	-

**ОХРАНА
ОКРУЖАЮЩЕЙ
СРЕДЫ**

8



8.1	Основные показатели, характеризующие воздействие хозяйственной деятельности на окружающую среду и природные ресурсы	271
8.2	Земельная площадь	272
8.3	Проведение мероприятий по защите почв от эрозии и борьбе с засухой	273
8.4	Площадь и запас лесонасаждений	273
8.5	Проведение лесовосстановительных работ в лесном хозяйстве	273
8.6	Охрана и защита лесов	274
8.7	Использование пресной воды	275
8.8	Объем оборотной и последовательно используемой воды	275
8.9	Выбросы и улавливание загрязняющих атмосферу веществ, отходящих от стационарных источников	276
8.10	Выбросы наиболее распространенных загрязняющих атмосферу веществ, отходящих от стационарных источников	276
8.11	Выбросы в атмосферу загрязняющих веществ, отходящих от стационарных источников по видам экономической деятельности	277
8.12	Выбросы в атмосферу загрязняющих веществ, отходящих от стационарных источников в ряде городов с наиболее неблагоприятной экологической обстановкой в 2015 году	278
8.13	Использование (утилизация) вредных веществ, уловленных очистными установками	278
8.14	Инвестиции в основной капитал, направленные на охрану окружающей среды и рациональное использование природных ресурсов	279
8.15	Ввод в действие мощностей по охране от загрязнения водных ресурсов и атмосферного воздуха	279

В разделе содержатся данные по охране окружающей среды: водных, лесных ресурсов, атмосферного воздуха.

Забор воды из природных водных объектов для пользования – объем изъятия водных ресурсов из поверхностных (включая моря) водоемов и подземных горизонтов с целью дальнейшего потребления воды. В общий объем забора входят используемые шахтно-рудничные воды, получаемые при добыче полезных ископаемых.

В этот показатель не включается объем пропуска воды через гидроузлы для производства электроэнергии, шлюзования судов, пропуска рыбы, поддержания судоходных глубин и др. Не учитывается объем забора транзитной воды для подачи в крупные каналы.

Оборотное и последовательное использование воды – объем экономии забора свежей воды за счет применения системы оборотного и повторного водоснабжения, включая использование сточной и коллекторно-дренажной воды. К оборотному использованию не относится расход воды в системах коммунального и производственного теплоснабжения.

Доля (уровень) оборотной и последовательно используемой воды в общем объеме потребления на производственные нужды рассчитывается как отношение оборотной и последовательно используемой воды к объемам этой воды и водопотребления на производственные нужды (без потребностей сельского хозяйства).

Использование воды на производственные нужды (исключая нужды сельского хозяйства) - объем водопотребления для технических (технологических) целей в промышленном производстве, на транспорте, в строительстве и других видах экономической деятельности, включая объем свежей воды, поступающей на подпитку систем оборотного водоснабжения. В целях сопоставимости данных за ряд лет сюда включены также объемы воды, использованной в прудовом хозяйстве и некоторых других целях.

Использование воды на хозяйственно-питьевые нужды – объем водопотребления для удовлетворения всех бытовых и коммунальных нужд населения (в том числе работающих на предприятиях). В него включается вода, использованная на полив улиц и др.

Использование воды на орошение, обводнение и сельскохозяйственное водоснабжение включает объем воды, поданной для вегетационных поливов, влагозарядки, обводнения пастбищ, нужд животноводства и ряда других целей, включая хозяйственно-питьевые нужды сельского населения. Объемы воды, подаваемой на хозяйственно-питьевые нужды сельского населения, учитываются только по централизованным водопроводам.

Лесовосстановление – проведение мероприятий по восстановлению лесов на вырубках, гарях, пустырях, прогалинах и иных бывших под лесом площадях. Лесовосстановление включает посадку, посев леса и содействие естественному возобновлению.

Выбросы в атмосферу загрязняющих веществ – поступление в атмосферный воздух загрязняющих (оказывающих неблагоприятное воздействие на здоровье или деятельность населения, на окружающую природную среду) веществ от стационарных и передвижных источников выбросов. Учитываются все загрязнители, поступающие в атмосферный воздух как после прохождения пылегазоочистных установок (в результате неполного улавливания и очистки), так и неорганизованных источников загрязнения. Учет выбросов загрязняющих атмосферу веществ ведется как по агрегатному состоянию (количество твердых, газообразных и жидких), так и по отдельным веществам (ингредиентам).

Начиная с 2012 года, в соответствии с утвержденной методологией Росстата, данные приведены по юридическим лицам и индивидуальным предпринимателям, до 2012 года только по юридическим лицам.

Начиная с 2015 года, в соответствии с утвержденной методологией Росстата, изменены критерии отбора объектов наблюдения по объему разрешенного выброса.

Сбор сведений осуществляется по юридическим лицам (обособленным подразделениям) и индивидуальным предпринимателям:

- с объемом разрешенного выброса более 10 тонн в год;
- с объемом разрешенного выброса от 5 до 10 тонн в год включительно при наличии в составе выбросов загрязняющих атмосферу веществ 1 и (или) 2 класса опасности;

Стационарные источники выделения вредных веществ в атмосферный воздух – неподвижные технологические агрегаты (установки, устройства, аппараты и т.п.), выделяющие в процессе эксплуатации вредные вещества. Сюда же относятся терриконы, резервуары и другие объекты, выделяющие вредные вещества.

Объем уловленных и обезвреженных загрязняющих атмосферу веществ включает все виды загрязнителей, уловленных (обезвреженных) на пылеулавливающих (газоочистных) установках, из общего их объема, отходящего от стационарных источников.

Утилизация вредных веществ включает процесс возвращения в производство и повторное их использование с целью получения дополнительной товарной продукции и экономии основного сырья.

8.1 Основные показатели, характеризующие воздействие хозяйственной деятельности на окружающую среду и природные ресурсы

	2011	2012	2013	2014	2015
Забор воды из природных водных объектов для использования, млн. куб. м	3358	3515	3508	3560	2881
Сброс загрязненных сточных вод, млн. куб. м	235,0	252,8	236,2	262,0	238,1
Выбросы загрязняющих веществ в атмосферный воздух от стационарных источников, тыс. тонн	154,0	200,2	192,6	194,1	164,9
Лесовосстановление, га	2121	1517	1500	1513	888

8.2 Земельная площадь¹

(на начало года)

	2012	2013	2014	2015	2016
Тыс. га					
Всего земель (территория)	10096,7	10096,7	10096,7	10096,7	10096,7
Земли, используемые земледельцами и землепользователями, занимающимися сельскохозяйственным производством	8815,6	8813,8	8830,0	8834,0	8833,9
Земли запаса и лесного фонда	512,8	512,7	495,1	488,4	488,4
Земли прочих землепользователей	768,3	770,2	771,6	774,3	774,4
В процентах					
Всего земель (территория)	100	100	100	100	100
Земли, используемые земледельцами и землепользователями, занимающимися сельскохозяйственным производством	87,3	87,3	87,5	87,5	87,5
Земли запаса и лесного фонда	5,1	5,1	4,9	4,8	4,8
Земли прочих землепользователей	7,6	7,6	7,6	7,7	7,7

¹ По данным Управления Федеральной службы государственной регистрации кадастра и картографии по Ростовской области.

8.3 Проведение мероприятий по защите почв от эрозии и борьбе с засухой

	2011	2012	2013	2014	2015
--	------	------	------	------	------

Создание полевых защитных,
лесных полос на землях
сельскохозяйственного
назначения, га

260 211 - - -

8.4 Площадь и запас лесонасаждений (по данным учета на 1 января)

	2012	2013	2014	2015	2016
--	------	------	------	------	------

Покрытая лесом площадь,
тыс. га

237,0 244,4 244,8 245,3 245,7

Общий запас
лесонасаждений, млн. куб. м

20,8 19,3 19,0 18,5 18,5

8.5 Проведение лесовосстановительных работ в лесном хозяйстве (в лесах государственного значения)

	2011	2012	2013	2014	2015
--	------	------	------	------	------

Лесовосстановление, га

2121 1517 1500 1513 888

в том числе посадка и
посев леса

2121 1517 1500 1513 888

из них на горях

713 128 210 136 26

Ввод молодняка в категорию
ценных древесных насажде-
ний,
га

1314 530 396 398 579

Уход за лесными культурами в
перевод на однократный, га

10198 12814 11917 17114 13654

Подготовлено почвы под
лесные культуры, га

1872 1524 1510 1516 1496

В 2015 году рубки ухода за лесом осуществлялись на территории 515 га.

8.6 Охрана и защита лесов

	2011	2012	2013	2014	2015
--	------	------	------	------	------

Защита лесов от вредителей и болезней биологическими методами, тыс. га

- - 11,7 - -

Защита лесов от вредителей и болезней химическим методом, тыс. га

- 0,5 9,2 1,9 1,7

По состоянию на 1 ноября
(в лесах государственного значения)

Число лесных пожаров

41 28 8 15 10

Лесная площадь, пройденная пожарами, га

2330 82 23 323 213

Расходы по тушению пожаров, тыс. руб.

10699,2 1787,5 68,5 1640,2 1536,9

8.7 Использование пресной воды

	2011 ¹	2012	2013 ¹	2014	2015
	Млн. куб. м				
Всего	2126	2113	2247	2299	2136
в том числе:					
на орошение и сельскохозяйственное водоснабжение	746	747	812	791	741
на производственные нужды	969	949	1045	1112	995
на питьевые и хозяйственно-бытовые нужды	182	190	182	187	190
другие нужды	229	227	208	210	211
	В процентах				
Всего	100	100	100	100	100
в том числе:					
на орошение и сельскохозяйственное водоснабжение	35,1	35,4	36,1	34,4	34,7
на производственные нужды	45,6	44,9	46,5	48,4	46,5
на хозяйственно-бытовые нужды	8,6	9,0	8,1	8,1	8,9
другие нужды	10,8	10,7	9,3	9,1	9,9

¹ Данные уточнены Донским бассейновым водным управлением.

Общий объем забранной воды для использования из природных водных объектов составил в 2015 году 2880,8 млн. куб. м.

8.8 Объем оборотной и последовательно используемой воды
(включая использование сточных и коллекторно-дренажных вод)

	2011	2012	2013	2014	2015
Всего, млн. куб. м	3895,0	3743,2	3758,1	3635,9	4805,2

8.9 Выбросы и улавливание загрязняющих атмосферу веществ, отходящих от стационарных источников

	Выброшено в атмосферу загрязняющих веществ, тыс. тонн	Уловлено и обезврежено загрязняющих веществ	
		всего, тыс. тонн	в % от общего количества загрязняющих веществ, отходящих от стационарных источников
2011	154,0	882,2	85,1
2012	200,2	1100,8	84,6
2013	192,6	1101,0	85,1
2014	194,1	1232,2	86,4
2015	164,9	977,6	85,6

8.10 Выбросы наиболее распространенных загрязняющих атмосферу веществ, отходящих от стационарных источников

	2011	2012	2013	2014	2015
Всего, тыс. тонн	154,0	200,2	192,6	194,1	164,9
в том числе:					
твердые вещества	29,1	35,4	36,7	44,2	36,4
газообразные и жидкие вещества	124,9	164,8	155,9	149,8	128,5
из них:					
диоксид серы	46,3	64,5	70,0	56,7	35,3
оксиды азота	28,6	43,4	26,3	30,5	24,7
оксиды углерода	21,1	21,1	20,2	25,2	24,1
углеводороды (без летучих органических соединений)	20,3	26,6	29,8	23,8	30,8
летучие органические соединения	6,9	7,6	7,8	12,4	12,4

**8.11 Выбросы в атмосферу загрязняющих веществ,
отходящих от стационарных источников,
по видам экономической деятельности**

(тыс. тонн)

	2011	2012	2013	2014	2015
Всего	154,0	200,2	192,6	194,1	164,9
из них по организациям с основным видом деятельности:					
Сельское хозяйство, охота и лесное хозяйство	4,2	4,3	4,0	3,5	3,5
Животноводство	2,0	2,1	1,7	1,3	1,5
Добыча полезных ископаемых	4,3	4,2	4,1	8,2	8,3
из них:					
добыча топливно-энергетических полезных ископаемых	2,6	2,7	2,9	2,5	2,4
добыча полезных ископаемых, кроме топливно-энергетических	1,7	1,5	1,2	5,7	5,9
Обрабатывающие производства	24,8	26,1	28,2	37,4	31,3
из них:					
производство пищевых продуктов, включая напитки, и табака	3,2	3,9	4,1	4,2	4,1
текстильное и швейное производство	0,2	0,2	0,2	0,2	0,2
обработка древесины и производство изделий из дерева и пробки, кроме мебели	0,0	0,0	0,0	0,0	0,0
химическое производство	1,2	1,2	1,1	1,1	1,2
производство прочих неметаллических минеральных продуктов	7,8	7,4	9,7	13,5	8,9
металлургическое производство и производство готовых металлических изделий	6,8	7,0	5,8	6,3	5,9
производство машин и оборудования	1,2	1,0	1,1	1,1	1,0
производство электрообору- дования, электронного и оптического оборудования	0,1	0,1	0,1	0,1	0,1
производство транспортных средств и оборудования	1,6	1,6	1,6	1,7	1,7
Производство и распределение электроэнергии, газа и воды	92,3	132,1	121,2	115,3	83,8
Транспорт и связь	11,3	13,8	15,1	9,6	15,5
Предоставление прочих коммунальных, социальных и персональных услуг	8,9	10,7	12,8	12,5	15,4
Прочие виды экономической деятельности	6,2	6,5	6,2	6,3	6,1

**8.12 Выбросы в атмосферу загрязняющих веществ,
отходящих от стационарных источников в ряде городов
с наиболее неблагоприятной экологической обстановкой
в 2015 году**
(тыс. тонн)

	Всего	в том числе по основным загрязнителям:			
		диоксид серы	оксиды углерода	оксиды азота	твердые вещества
Ростов-на-Дону	11,8	0,3	2,5	2,2	0,8
Новочеркасск	78,6	31,1	5,1	14,4	26,7
Таганрог	6,3	0,0	2,5	1,1	0,9

**8.13 Использование (утилизация) вредных веществ,
уловленных очистными установками**

	2011	2012	2013	2014	2015
Использовано вредных веществ, тыс. тонн	122,9	148,2	147,6	146,9	148,8
в процентах от общего количества уловленных вредных веществ	13,9	13,5	13,4	11,9	15,2

**8.14 Инвестиции в основной капитал,
направленные на охрану окружающей среды и
рациональное использование природных ресурсов**
(в фактически действовавших ценах; млн. рублей)

	2011	2012	2013	2014	2015
Инвестиции в основной капитал – всего	173,8	176,5	2681,6	3736,8	2289,6
в том числе на:					
охрану атмосферного воздуха	75,2	68,0	81,5	12,7	4,2
охрану и рациональное использование водных ресурсов	98,6	108,1	2511,3	3343,1	2164,1
охрану и рациональное использование земель	-	0,4	81,6	328,0	2,2
другие мероприятия	-	-	7,2	53,0	119,1

**8.15 Ввод в действие мощностей по охране от загрязнения
водных ресурсов и атмосферного воздуха**

	2011	2012	2013	2014	2015
Сооружения для очистки сточных вод, тыс. куб. м воды в сутки	-	-	-	-	-
Системы оборотного водоснабжения, тыс. куб. м воды в сутки	-	0,01	-	-	-
Установки для улавливания и обезвреживания вредных веществ из отходящих газов, тыс. куб. м газа в час	-	-	-	15	-
Создание защитных лесных насаждений, га	-	-	-	-	-

Общая сумма затрат на охрану окружающей среды и рациональное использование природных ресурсов составила в 2015 году 7653,6 млн. рублей, из них 2289,6 млн. рублей – инвестиции в основной капитал и 5364,0 млн. рублей - текущие затраты предприятий.

**МАКРОЭКОНОМИЧЕСКИЕ
ПОКАЗАТЕЛИ**

9

9.1	Объем и динамика валового регионального продукта	286
9.2	Валовой региональный продукт по видам экономической деятельности	287
9.3	Структура валового регионального продукта по видам экономической деятельности	288
9.4	Индексы физического объема валовой добавленной стоимости по видам экономической деятельности	289
9.5	Расходы на конечное потребление	290
9.6	Фактическое конечное потребление домашних хозяйств	291
9.7	Формирование валового регионального продукта методом образования доходов	292
9.8	Структура формирования валового регионального продукта методом образования доходов	292
9.9	Основные фонды	293
9.10	Показатели баланса основных фондов	294
9.11	Основные фонды по «чистым» видам экономической деятельности на конец года	296
9.12	Степень износа основных фондов по «чистым» видам экономической деятельности на конец года	300
9.13	Распределение основных фондов по видам экономической деятельности	301
9.14	Коэффициенты обновления и выбытия основных фондов по «чистым» видам экономической деятельности	305
9.15	Состояние отдельных видов основных фондов крупных и средних коммерческих организаций	307

В данном разделе публикуются региональные показатели системы национальных счетов и основных фондов.

На региональном уровне разрабатываются:

- валовой региональный продукт (валовая добавленная стоимость) в основных ценах;
- отдельные элементы счета использования доходов и счета образования доходов.

Валовой региональный продукт (валовая добавленная стоимость в основных ценах) представляет собой стоимость товаров и услуг, произведенных для конечного использования. Валовой региональный продукт (ВРП) рассчитывается производственным методом как разница между выпуском и промежуточным потреблением.

В настоящей публикации приводятся данные о валовом региональном продукте (ВРП) за 2011-2014 годы в основных ценах, рассчитанные на информационной базе, разработанной в структуре Общероссийского классификатора видов экономической деятельности (ОКВЭД). До 2005 года публикация данных о ВРП осуществлялась в рыночных ценах, и расчет их осуществлялся на информационной базе Общероссийского классификатора отраслей народного хозяйства (ОКОНХ).

Оценка ВРП в основных ценах отличается от оценки в рыночных ценах на величину чистых (за вычетом субсидий на продукты) налогов на продукты. **ВРП в основных ценах представляет собой сумму добавленных стоимостей в основных ценах по видам экономической деятельности.** Основная цена - цена, получаемая производителем за единицу товара или услуги, без налогов на продукты, но включая субсидии на продукты.

Переход к оценке ВРП в основных ценах обусловлен информационными проблемами при определении величины налогов на продукты. Порядок сбора и обработки информации о налогах на продукты, установленный Федеральной налоговой службой, не позволяет получить информацию о начисленных и подлежащих уплате в бюджет налогах **за отчетный период**, как это требует концепция СНС.

Важнейшим показателем, характеризующим конечное использование товаров и услуг на территории региона, является показатель **«фактическое конечное потребление домашних хозяйств»**. Домашние хозяйства потребляют продукты и услуги за счет собственных доходов, а также нерыночные индивидуальные услуги здравоохранения, образования, культуры и др. за счет средств государства и некоммерческих организаций, передаваемые домашним хозяйствам в виде социальных трансфертов в натуральной форме. В силу значительных межрегиональных потоков трудовых ресурсов и населения показатели потребления домашних хозяйств рассчитываются исходя из географических границ территории региона.

В целях отражения стоимостной структуры ВРП с точки зрения **образования доходов** в настоящем сборнике приводятся данные об оплате труда наемным работникам, валовой прибыли экономики и валовом смешанном доходе и чистых налогах на производство.

Основные фонды составляют важнейшую часть национального богатства страны. Основные фонды – это произведенные активы, предназначенные для использования в течение длительного времени (свыше 12 месяцев) для производства товаров, оказания рыночных и нерыночных услуг, управленческих нужд организации, либо для предоставления другим организациям за плату во временное владение и пользование или во временное пользование. К основным средствам относятся: здания, сооружения, рабочие и силовые машины и оборудование, измерительные и регулирующие приборы и устройства, вычислительная техника, транспортные средства, инструмент, производственный и хозяйственный инвентарь и принадлежности, рабочий, продуктивный и племенной скот, многолетние насаждения, внутрихозяйственные дороги и прочие соответствующие объекты.

В составе основных фондов учтены основные фонды, расположенные на территории области, организаций – юридических лиц и филиалов всех форм собственности, а также основные фонды, находящиеся в собственности физических лиц. В составе этих фондов учтены жилые дома, основные фонды личного, подсобного и фермерского хозяйства (хозяйственные постройки, многолетние насаждения, рабочий и продуктивный скот, сельскохозяйственная техника), а также основные фонды индивидуальных предпринимателей, занимающихся промышленными видами деятельности, грузовыми и пассажирскими перевозками, торговлей.

Данные о наличии основных фондов приводятся по **полной учетной стоимости**. Она равна сумме учитываемых в бухгалтерских балансах организаций остаточной балансовой стоимости основных фондов и величины накопленного износа. Эта стоимость отражает наличие основных фондов без учета постепенной утраты их потребительских свойств в процессе эксплуатации.

Остаточная балансовая стоимость основных фондов, учитываемая в бухгалтерских балансах организаций, отражает постепенную утрату их потребительских свойств в размере накопленного износа.

Полная учетная и остаточная балансовая стоимость основных фондов учитывается, как правило, в смешанных ценах, так как часть инвентарных объектов отражается в балансах организаций по восстановительной стоимости на момент последней проведенной переоценки, а другая часть, не проходившая переоценок, - в ценах приобретения.

Аналогичные стоимостные показатели рассчитываются по основным фондам, состоящим в собственности физических лиц.

Переоценка основных фондов – изменение полной учетной и остаточной балансовой стоимости основных фондов с целью устранения их смешанной оценки в ценах разных периодов и определения их реальной восстановительной стоимости. Полная восстановительная стоимость основных фондов – это полная стоимость затрат на замену имеющихся основных фондов аналогичными им новыми объектами, определенных по ценам и тарифам, существующим на дату переоценки. Остаточная восстановительная стоимость – это полная восстановительная стоимость, уменьшенная на величину накопленного износа, также пересчитанного в цены, существующие на дату переоценки.

Степень износа основных фондов – отношение накопленного к определенной дате износа имеющихся основных фондов (разницы их полной учетной и остаточной балансовой стоимости) к полной учетной стоимости этих основных фондов на ту же дату, в процентах.

Износ основных фондов – это частичная или полная утрата основными фондами потребительских свойств и стоимости в процессе эксплуатации, под воздействием сил природы и вследствие технического прогресса. Нормы и методы начисления износа определяются порядком бухгалтерского, налогового и статистического учета.

Коэффициент обновления основных фондов – это отношение основных фондов, введенных в действие в течение года, к их наличию на конец года, в процентах. Этот показатель отражает удельный вес новых (введенных за год) основных фондов в их общем объеме.

9.1 Объем и динамика валового регионального продукта
(в текущих ценах)

	2011	2012	2013	2014
Валовой региональный продукт в основных ценах, млн. рублей	765967,2	843560,3	917689,1	1000247,6
Валовой региональный продукт (в сопоставимых ценах) в % к предыдущему году	106,8	102,5	102,9	103,2
Индекс – дефлятор валового регионального продукта в % к предыдущему году	108,7	107,5	105,7	105,6
Производство валового регионального продукта в основных ценах на душу населения, рублей	179470,3	198129,2	215923,2	235695,9

**9.2 Валовой региональный продукт по видам
экономической деятельности**
(в текущих ценах; млн. рублей)

	2011	2012	2013	2014
ВРП (валовая добавленная стоимость) в основных ценах	765967,2	843560,3	917689,1	1000247,6
в том числе:				
Сельское хозяйство, охота и лесное хозяйство	90218,3	94268,7	97107,8	121535,6
Рыболовство, рыбоводство	827,8	768,7	720,0	745,4
Добыча полезных ископаемых	7481,4	8358,7	7592,5	9099,2
Обрабатывающие производства	147657,7	150788,3	161048,8	171385,7
Производство и распределение электроэнергии, газа и воды	42755,2	41734,9	45579,0	49215,1
Строительство	57397,0	66117,4	76792,7	81993,2
Оптовая и розничная торговля ;ремонт автотранспортных средств, мотоциклов, бытовых изделий и предметов личного пользования	147608,7	166182,2	182391,6	194411,4
Гостиницы и рестораны	9625,3	11596,4	12632,9	14294,4
Транспорт и связь	73935,3	83060,4	90457,0	92706,2
Финансовая деятельность	4181,2	3543,6	2962,6	2345,3
Операции с недвижимым имуществом, аренда и предоставление услуг	74441,4	83645,3	84025,5	93168,3
Государственное управление и обеспечение военной безопасности; обязательное социальное обеспечение	41711,9	52785,8	59957,8	63952,5
Образование	27034,4	31742,2	37909,0	40575,1
Здравоохранение и предоставление социальных услуг	32535,6	38707,3	46152,7	51402,4
Предоставление прочих коммунальных, социальных и персональных услуг	8556,2	10260,5	12359,4	13417,8

**9.3 Структура валового регионального продукта
по видам экономической деятельности**
(в текущих ценах; в процентах к итогу)

	2011	2012	2013	2014
ВРП (валовая добавленная стоимость) в основных ценах	100	100	100	100
в том числе:				
Сельское хозяйство, охота и лесное хозяйство	11,8	11,2	10,6	12,2
Рыболовство, рыбоводство	0,1	0,1	0,1	0,1
Добыча полезных ископаемых	1,0	1,0	0,8	0,9
Обрабатывающие производства	19,3	17,9	17,5	17,1
Производство и распределение электроэнергии, газа и воды	5,6	4,9	5,0	4,9
Строительство	7,5	7,8	8,4	8,2
Оптовая и розничная торговля; ремонт автотранспортных средств, мотоциклов, бытовых изделий и предметов личного пользования	19,3	19,7	19,9	19,5
Гостиницы и рестораны	1,3	1,4	1,4	1,4
Транспорт и связь	9,7	9,8	9,9	9,3
Финансовая деятельность	0,5	0,4	0,3	0,2
Операции с недвижимым имуществом, аренда и предоставление услуг	9,7	9,9	9,2	9,3
Государственное управление и обеспечение военной безопасности; обязательное социальное обеспечение	5,4	6,3	6,5	6,4
Образование	3,5	3,8	4,1	4,1
Здравоохранение и предоставление социальных услуг	4,2	4,6	5,0	5,1
Предоставление прочих коммунальных, социальных и персональных услуг	1,1	1,2	1,3	1,3

**9.4 Индексы физического объема
валовой добавленной стоимости
по видам экономической деятельности**
(в процентах к предыдущему году)

	2011	2012	2013	2014
ВРП (валовая добавленная стоимость) в основных ценах	106,8	102,5	102,9	103,2
в том числе:				
Сельское хозяйство, охота и лесное хозяйство	116,3	93,2	97,3	115,4
Рыболовство, рыбоводство	119,5	92,1	88,9	97,1
Добыча полезных ископаемых	106,7	111,1	98,3	108,9
Обрабатывающие производства	112,6	101,4	105,6	103,4
Производство и распределение электроэнергии, газа и воды	112,7	100,1	101,9	100,3
Строительство	95,9	110,3	123,3	106,8
Оптовая и розничная торговля; ремонт автотранспортных средств, мотоциклов, бытовых изделий и предметов личного пользования	110,1	104,6	103,6	100,7
Гостиницы и рестораны	104,1	111,0	103,5	101,5
Транспорт и связь	103,4	105,3	101,1	100,2
Финансовая деятельность	110,2	83,3	77,4	72,9
Операции с недвижимым имуществом, аренда и предоставление услуг	98,1	106,9	96,8	101,5
Государственное управление и обеспечение военной безопасности; обязательное социальное обеспечение	100,5	97,5	95,9	100,7
Образование	96,5	99,1	99,5	102,1
Здравоохранение и предоставление социальных услуг	101,9	103,2	102,7	99,7
Предоставление прочих коммунальных, социальных и персональных услуг	100,2	105,1	102,8	99,6

9.5 Расходы на конечное потребление

(в текущих ценах; млн. рублей)

	2011	2012	2013	2014
--	------	------	------	------

Млн. рублей

Расходы на конечное потребление 873716,7 987732,9 1094478,7 1201104,3

в том числе:

расходы на конечное потребление домашних хозяйств 712586,8 806118,2 892015,8 985444,0

расходы на конечное потребление государственных учреждений, оказывающих индивидуальные услуги, и некоммерческих организаций, обслуживающих домашние хозяйства 94610,7 104089,2 115450,2 126648,9

расходы на конечное потребление государственных учреждений, оказывающих коллективные услуги 66519,2 77525,5 87012,7 89011,4

в процентах к итогу

Расходы на конечное потребление 100 100 100 100

в том числе:

расходы на конечное потребление домашних хозяйств 81,6 81,6 81,5 82,0

расходы на конечное потребление государственных учреждений, оказывающих индивидуальные услуги, и некоммерческих организаций, обслуживающих домашние хозяйства 10,8 10,5 10,5 10,5

расходы на конечное потребление государственных учреждений, оказывающих коллективные услуги 7,6 7,8 8,0 7,4

9.6 Фактическое конечное потребление домашних хозяйств
(в текущих ценах)

	Всего, млн. руб.	в том числе за счет		На душу населения, руб.
		расходов домашних хозяйств	социальных трансфертов, представляемых государственными учреждениями и некоммерческими организациями, обслуживающими домашние хозяйства	
2011	807197,5	712586,8	94610,7	189130,8
2012	910207,4	806118,2	104089,2	213782,8
2013	1007466,0	892015,8	115450,2	237046,8
2014	1112092,9	985444,0	126648,9	262050,8

Структура фактического конечного потребления
(в процентах к итогу)



**9.7 Формирование валового регионального продукта
методом образования доходов**
(в текущих ценах; млн. рублей)

	2011	2012	2013	2014
Валовой региональный продукт в основных ценах	765967,2	843560,3	917689,1	1000247,6
в том числе:				
оплата труда наемных работников	329697,8	376363,0	428629,0	456861,4
другие чистые налоги на производство	15371,5	19203,7	21193,7	21357,4
валовая прибыль экономики и валовые смешанные доходы	420897,9	447993,6	467866,4	522028,8

**9.8 Структура формирования
валового регионального продукта
методом образования доходов**
(в текущих ценах; в процентах к итогу)

	2011	2012	2013	2014
Валовой региональный продукт в основных ценах	100	100	100	100
в том числе:				
оплата труда наемных работников	43,0	44,6	46,7	45,7
другие чистые налоги на производство	2,0	2,3	2,3	2,1
валовая прибыль экономики и валовые смешанные доходы	55,0	53,1	51,0	52,2

9.9 Основные фонды

(на конец года)

	По полной учетной стоимости, млн. руб.	По остаточной балансовой стои- мости, млн. руб.	Степень износа в %
2011	1751414	988917	43,5
2012	1880446	1055035	43,9
2013	2003572	1123800	43,9
2014	2085372	1194677	42,7
2015 ¹	2355621	1383705	41,3

¹ Оценка.

9.10 Показатели баланса основных фондов
(млн. рублей)

	По полной учетной стоимости				
	2011	2012	2013	2014	2015 ¹
Наличие основных фондов на начало года	1595363	1760090	1877161	1902505	2088646
Поступило за отчетный год – всего	254508	295996	262189	250961	379014
в том числе:					
ввод в действие новых основных фондов	125193	128207	158256	179108	279902
поступило основных фондов из прочих источников	129315	167789	103933	71853	99112
Выбыло за отчетный год – всего	119052	177333	134551	85759	121421
в том числе:					
ликвидировано основных фондов	10469	13510	10586	15552	21906
выбыло основных фондов по прочим причинам	108583	163823	123965	70207	99515
Наличие основных фондов на конец года	1751414	1880446	2003572	2085372	2355621

	По остаточной балансовой стоимости				
	2011	2012	2013	2014	2015 ¹
Наличие основных фондов на начало года	902738	993474	1053604	1080240	1193827
Поступило за отчетный год – всего	211244	241154	220795	228227	343492
в том числе:					
ввод в действие новых основных фондов	125193	128207	158256	179108	279902
поступило основных фондов из прочих источников	86051	112947	62539	49119	63590
Выбыло за отчетный год – всего	58281	86353	57789	31565	55790
в том числе:					
ликвидировано основных фондов	1619	1862	1136	1953	1246
выбыло основных фондов по прочим причинам	56662	84491	56653	29612	54544
Износ основных фондов	78559	94941	92155	93601	103793
Наличие основных фондов на конец года	988917	1055035	1123800	1194677	1383705

¹ Оценка.

**9.11 Основные фонды
по «чистым» видам экономической деятельности
на конец года**

	По полной учетной стоимости, млн. руб.				
	2011	2012	2013	2014	2015 ¹
Всего основных фондов	1751414	1880446	2003572	2085372	2355621
в том числе:					
сельское хозяйство, охота и лесное хозяйство	118517	126194	134043	148249	160211
рыболовство, рыбоводство	3022	3076	3153	2417	2612
добыча полезных ископаемых	17708	19844	22288	24961	26464
обрабатывающие производства	181225	200952	227640	240356	263392
производство и распределение электроэнергии, газа и воды	251429	269663	284581	271418	367296
строительство	18493	20262	23600	25527	26604
оптовая и розничная торговля, ремонт автотранспортных средств, мотоциклов, бытовых изделий и предметов личного пользования	55253	59234	67781	87030	94507
гостиницы и рестораны	7943	9965	11103	14574	15104
транспорт и связь	457384	476649	516575	557486	630237
финансовая деятельность	19905	21611	24180	28317	29250

Макроэкономические показатели

	По полной учетной стоимости, млн. руб.				
	2011	2012	2013	2014	2015 ¹
операции с недвижимым имуществом, аренда и предоставление услуг	326855	350650	369351	379651	399520
государственное управление и обеспечение военной безопасности, обязательное социальное обеспечение	134994	152280	136894	119427	147091
образование	56222	59210	63718	65356	70079
здравоохранение и предоставление социальных услуг	41117	46729	49621	52494	55447
предоставление прочих коммунальных, социальных и персональных услуг	61347	64127	69044	68109	67807

	По остаточной балансовой стоимости, млн. руб.				
	2011	2012	2013	2014	2015 ¹
Всего основных фондов	988917	1055035	1123800	1194677	1383705
в том числе:					
сельское хозяйство, охота и лесное хозяйство	67432	70638	73878	79469	85563
рыболовство, рыбоводство	1361	1345	1291	1396	1491
добыча полезных ископаемых	7487	8396	9542	9753	9661
обрабатывающие производства	105737	117304	132831	139796	152175
производство и распределение электроэнергии, газа и воды	136356	145033	151117	140044	221837
строительство	9737	10808	12550	13503	13688
оптовая и розничная торговля, ремонт автотранспортных средств, мотоциклов, бытовых изделий и предметов личного пользования	39439	40880	46056	59008	62680
гостиницы и рестораны	4962	6886	7827	10157	10307
транспорт и связь	223606	233855	254174	288192	337044
финансовая деятельность	13662	14770	16176	20233	19628

	По остаточной балансовой стоимости, млн. руб.				
	2011	2012	2013	2014	2015 ¹
операции с недвижимым имуществом, аренда и предоставление услуг	243864	260454	273047	282009	294948
государственное управление и обеспечение военной безопасности, обязательное социальное обеспечение	50997	54565	50080	53021	74765
образование	28231	29143	30723	32227	34673
здравоохранение и предоставление социальных услуг	20554	23907	24114	24152	24290
предоставление прочих коммунальных, социальных и персональных услуг	35493	37051	40394	41717	40955

¹ Оценка.

**9.12 Степень износа основных фондов
по «чистым» видам экономической деятельности
на конец года
(процентов)**

	2011	2012	2013	2014	2015 ¹
Всего основных фондов	43,5	43,9	43,9	42,7	41,3
в том числе:					
сельское хозяйство, охота и лесное хозяйство	43,1	44,0	44,9	46,4	46,6
рыболовство, рыбоводство	55,0	56,3	59,1	42,2	42,9
добыча полезных ископаемых	58,4	57,7	57,2	60,9	63,5
обрабатывающие производства	41,7	41,6	41,7	41,8	42,2
производство и распределение электроэнергии, газа и воды	45,8	46,2	46,9	48,4	39,6
строительство	47,5	46,7	46,8	47,1	48,6
оптовая и розничная торговля, ремонт автотранспортных средств, мотоциклов, бытовых изделий и предметов личного пользования	28,6	31,0	32,1	32,2	33,7
гостиницы и рестораны	37,5	30,9	29,5	30,3	31,8
транспорт и связь	51,5	50,9	50,8	48,3	46,5
финансовая деятельность	31,4	31,7	33,1	28,6	32,9
операции с недвижимым имуществом, аренда и предоставление услуг	25,4	25,7	26,1	25,7	26,2
государственное управление и обеспечение военной безопасности, обязательное социальное обеспечение	62,2	64,2	63,4	55,6	49,2
образование	49,8	50,8	51,8	50,7	50,5
здравоохранение и предоставление социальных услуг	50,0	48,8	51,4	54,0	56,2
предоставление прочих коммунальных, социальных и персональных услуг	42,2	42,2	41,5	38,8	39,6

¹ Оценка.

**9.13 Распределение основных фондов
по видам экономической деятельности**
(в процентах к итогу)

	2011		2012	
	на начало года	на конец года	на начало года	на конец года
Всего основных фондов	100,0	100,0	100,0	100,0
в том числе:				
сельское хозяйство, охота и лесное хозяйство	6,5	6,8	6,7	6,7
рыболовство, рыбоводство	0,2	0,2	0,2	0,2
добыча полезных ископаемых	1,0	1,0	1,0	1,1
обрабатывающие производства	10,0	10,5	10,3	10,7
производство и распределение электроэнергии, газа и воды	14,8	14,5	14,2	14,3
строительство	1,1	1,1	1,1	1,1
оптовая и розничная торговля, ремонт автотранспортных средств, мотоциклов, бытовых изделий и предметов личного пользования	3,2	3,2	3,1	3,2
гостиницы и рестораны	0,5	0,5	0,5	0,5
транспорт и связь	26,2	25,3	26,0	25,4
финансовая деятельность	1,2	1,1	1,1	1,2
операции с недвижимым имуществом, аренда и предоставление услуг	19,5	18,9	19,0	18,7

Макроэкономические показатели

Продолжение

	2011		2012	
	на начало года	на конец года	на начало года	на конец года
государственное управление и обеспечение военной безопасности, обязательное социальное обеспечение	6,9	7,8	7,8	8,1
образование	3,5	3,2	3,2	3,2
здравоохранение и предоставление социальных услуг	2,4	2,4	2,3	2,5
предоставление прочих коммунальных, социальных и персональных услуг	3,1	3,5	3,5	3,4

	2013		2014		2015	
	на начало года	на конец года	на начало года	на конец года	на начало года	на конец года
Всего основных фондов	100,0	100,0	100,0	100,0	100,0	100,0
в том числе:						
сельское хозяйство, охота и лесное хозяйство	6,7	6,7	7,3	7,1	7,1	6,8
рыболовство, рыбоводство	0,2	0,2	0,1	0,1	0,1	0,1
добыча полезных ископаемых	1,1	1,1	1,2	1,2	1,2	1,1
обрабатывающие производства	10,7	11,4	11,3	11,5	11,4	11,2
производство и распределение электроэнергии, газа и воды	14,3	14,2	13,6	13,0	13,0	15,6
строительство	1,1	1,2	1,2	1,2	1,2	1,1
оптовая и розничная торговля, ремонт автотранспортных средств, мотоциклов, бытовых изделий и предметов личного пользования	3,2	3,4	4,2	4,2	4,1	4,0
гостиницы и рестораны	0,5	0,5	0,7	0,7	0,7	0,6
транспорт и связь	25,4	25,8	25,3	26,7	26,8	26,8
финансовая деятельность	1,1	1,2	1,3	1,4	1,4	1,2
операции с недвижимым имуществом, аренда и предоставление услуг	18,6	18,4	18,9	18,2	18,2	17,0

Макроэкономические показатели

Продолжение

	2013		2014		2015	
	на начало года	на конец года	на начало года	на конец года	на начало года	на конец года
государственное управление и обеспечение военной безопасности, обязательное социальное обеспечение	7,9	6,8	5,8	5,7	6,0	6,2
образование	3,2	3,2	3,2	3,1	3,1	3,0
здравоохранение и предоставление социальных услуг	2,5	2,5	2,6	2,5	2,5	2,4
предоставление прочих коммунальных, социальных и персональных услуг	3,5	3,4	3,4	3,3	3,2	2,9

**9.14 Коэффициенты обновления и выбытия основных фондов
по «чистым» видам экономической деятельности**
(в среднегодовых ценах)

	Коэффициент обновления в % к наличию основных фондов на конец года				
	2011	2012	2013	2014	2015
Всего по видам экономической деятельности	4,6	4,3	5,0	5,2	7,3
в том числе:					
сельское хозяйство, охота и лесное хозяйство	7,4	4,1	3,3	4,1	4,8
рыболовство, рыбоводство	1,1	0,8	0,9	1,4	1,5
добыча полезных ископаемых	4,8	5,0	7,7	4,9	4,0
обрабатывающие производства	8,9	7,0	8,1	7,4	5,6
производство и распределение электроэнергии, газа и воды	3,8	3,7	4,4	3,2	19,0
строительство	5,0	5,2	7,4	4,8	4,5
оптовая и розничная торговля, ремонт автотранспортных средств, мотоциклов, бытовых изделий и предметов личного пользования	6,6	6,0	9,5	8,0	6,4
гостиницы и рестораны	2,1	15,8	7,5	5,6	2,2
транспорт и связь	3,9	3,4	5,7	8,4	8,3
финансовая деятельность	5,7	7,0	8,0	13,6	7,9
операции с недвижимым имуществом, аренда и предоставление услуг	2,5	2,3	2,3	2,4	2,2
государственное управление и обеспечение военной безопасности, обязательное социальное обеспечение	4,0	9,8	9,0	6,4	13,6
образование	2,6	3,3	4,3	4,1	3,7
здравоохранение и предоставление социальных услуг	6,3	9,9	5,4	4,4	3,3
предоставление прочих коммунальных, социальных и персональных услуг	12,5	2,2	4,1	2,4	1,9

	Коэффициент ликвидации в % к наличию основных фондов на начало года				
	2011	2012	2013	2014	2015
Всего по видам экономической деятельности	0,6	0,8	0,6	0,8	1,1
в том числе:					
сельское хозяйство, охота и лесное хозяйство	1,6	1,8	1,5	1,2	1,5
рыболовство, рыбоводство	1,2	0,9	0,8	1,1	1,6
добыча полезных ископаемых	1,9	1,5	1,9	0,9	1,2
обрабатывающие производства	1,0	0,9	0,9	1,5	0,8
производство и распределение электроэнергии, газа и воды	0,3	0,2	0,3	0,3	0,5
строительство	1,3	1,6	1,3	0,7	1,0
оптовая и розничная торговля, ремонт автотранспортных средств, мотоциклов, бытовых изделий и предметов личного пользования	1,3	1,3	1,6	0,9	0,9
гостиницы и рестораны	0,5	1,3	0,9	0,4	0,8
транспорт и связь	0,7	0,9	0,3	0,7	1,3
финансовая деятельность	1,2	1,5	1,9	6,1	8,8
операции с недвижимым имуществом, аренда и предоставление услуг	0,2	0,3	0,3	0,3	0,2
государственное управление и обеспечение военной безопасности, обязательное социальное обеспечение	0,3	1,0	0,5	2,0	5,1
образование	0,5	0,6	0,7	0,7	0,4
здравоохранение и предоставление социальных услуг	1,2	1,7	2,1	1,8	1,6
предоставление прочих коммунальных, социальных и персональных услуг	0,3	0,3	0,3	0,3	0,3

**9.15 Состояние отдельных видов основных фондов
крупных и средних коммерческих организаций**
(на конец года; процентов)

	Степень износа				
	2011	2012	2013	2014	2015
Все основные фонды	38,4	40,6	42,2	43,0	40,5
из них:					
здания	17,6	19,0	19,5	21,1	19,2
сооружения	40,1	41,8	43,5	42,1	38,2
машины и оборудование	46,6	49,4	51,5	54,4	52,4
транспортные средства	45,0	44,5	43,7	42,0	47,1
Основные фонды по организациям с основным видом экономической деятельности:					
сельское хозяйства, охота и лесное хозяйство	32,7	37,4	41,6	42,2	42,7
из них:					
здания	20,3	22,9	25,3	24,3	24,2
сооружения	29,9	32,0	35,5	34,1	35,3
машины и оборудование	40,3	46,8	51,5	54,3	56,2
транспортные средства	44,4	48,1	53,1	55,3	51,0
добыча полезных ископаемых	44,1	43,0	44,5	52,0	56,1
из них:					
здания	20,3	17,2	19,9	22,5	25,3
сооружения	23,1	24,2	27,9	31,6	35,1
машины и оборудование	67,9	65,2	60,4	69,4	73,8
Транспортные средства	33,4	35,7	48,5	67,4	76,4
обрабатывающие производства	36,5	37,2	37,4	39,2	40,7
из них:					
здания	21,5	18,3	19,3	19,8	20,6
сооружения	30,4	31,1	31,4	32,3	32,2
машины и оборудование	43,6	45,5	45,0	48,7	51,3
транспортные средства	49,3	50,9	55,0	47,9	51,7

	Степень износа				
	2011	2012	2013	2014	2015
производство и распределение электроэнергии, газа и воды	25,9	29,0	32,2	35,8	28,1
из них					
здания	11,2	14,0	15,0	17,6	11,9
сооружения	32,7	32,9	34,0	36,1	33,0
машины и оборудование	28,2	33,5	39,4	44,4	33,2
транспортные средства	53,7	53,3	55,5	60,7	65,3
строительство	49,4	47,5	46,3	52,3	53,5
из них:					
здания	25,0	26,9	18,6	29,6	34,7
сооружения	41,4	42,3	28,2	21,0	17,8
машины и оборудование	57,4	54,1	54,7	60,4	62,3
транспортные средства	49,3	46,1	52,6	58,0	62,7
оптовая и розничная торговля; ремонт автотранспортных средств, мотоциклов, бытовых изделий и предметов личного пользования	55,4	58,8	59,3	52,4	44,5
из них:					
здания	22,3	27,2	22,0	24,7	25,4
сооружения	56,8	60,0	61,9	51,5	41,3
машины и оборудование	69,7	73,3	74,6	74,1	72,4
транспортные средства	39,6	41,4	43,0	41,4	46,4
транспорт и связь	39,4	42,5	33,3	45,5	48,5
из них:					
здания	23,4	28,1	18,6	29,6	31,0
сооружения	29,5	32,7	64,1	37,7	40,4
машины и оборудование	54,0	57,8	56,2	62,5	64,2
транспортные средства	42,6	40,6	76,4	35,9	42,2

	Удельный вес полностью изношенных основных фондов				
	2011	2012	2013	2014	2015
Все основные фонды	11,3	12,4	14,6	16,3	14,3
из них:					
здания	2,2	2,4	2,1	2,0	1,6
сооружения	11,3	11,6	16,0	18,7	15,4
машины и оборудование	16,3	18,5	19,9	22,4	20,4
транспортные средства	11,7	11,7	12,7	10,8	12,3
Основные фонды по организациям с основным видом экономической деятельности:					
сельское хозяйства, охота и лесное хозяйство	7,8	8,2	9,1	9,4	9,6
из них:					
здания	4,0	4,2	3,5	3,1	2,7
сооружения	11,2	10,6	10,8	9,3	8,3
машины и оборудование	8,9	9,5	11,6	12,8	13,6
транспортные средства	12,0	11,5	12,8	13,9	15,2
добыча полезных ископаемых	9,4	9,1	10,2	10,8	15,1
из них:					
здания	0,8	1,1	1,4	2,1	3,6
сооружения	2,2	1,8	3,6	4,3	9,7
машины и оборудование	17,8	17,1	16,5	16,7	20,9
Транспортные средства	5,6	7,2	10,8	11,2	14,3
обрабатывающие производства	9,9	12,1	11,7	11,6	11,6
из них:					
здания	2,1	1,9	1,5	1,5	1,5
сооружения	7,6	12,5	10,8	10,5	9,3
машины и оборудование	13,5	16,0	15,7	15,9	16,2
транспортные средства	14,3	14,4	15,7	14,0	18,1

	Удельный вес полностью изношенных основных фондов				
	2011	2012	2013	2014	2015
производство и распределение электроэнергии, газа и воды	9,1	8,7	10,6	11,6	6,2
из них:					
здания	2,2	2,6	2,0	1,9	0,8
сооружения	11,0	9,4	12,3	12,5	7,2
машины и оборудование	11,4	11,1	13,2	15,6	8,3
транспортные средства	22,0	23,7	24,1	24,8	23,8
строительство	15,5	13,0	16,4	19,2	18,7
из них:					
здания	6,8	6,2	3,8	6,2	9,5
сооружения	14,0	14,1	7,9	5,0	4,7
машины и оборудование	20,0	16,9	23,6	26,9	25,3
транспортные средства	11,5	9,2	13,2	15,5	17,7
оптовая и розничная торговля; ремонт автотранспортных средств, мотоциклов, бытовых изделий и предметов личного пользования	20,1	20,3	28,3	24,6	19,9
из них:					
здания	1,5	2,0	1,9	1,7	1,5
сооружения	19,0	19,1	29,9	23,7	17,8
машины и оборудование	36,9	36,7	42,3	46,5	44,6
транспортные средства	4,7	5,6	5,4	6,6	7,9
транспорт и связь	8,6	12,0	13,5	20,6	21,5
из них:					
здания	3,8	4,1	5,2	4,8	5,2
сооружения	3,4	4,9	6,8	21,9	22,7
машины и оборудование	16,4	24,5	25,2	30,7	31,3
транспортные средства	10,7	10,5	11,5	8,6	9,4

ПРЕДПРИЯТИЯ И ОРГАНИЗАЦИИ

10

*Общая характеристика предприятий
и организаций*

*Организации с участием
иностранного капитала*

Общая характеристика предприятий и организаций

10.1	Распределение предприятий и организаций по формам собственности	316
10.2	Распределение предприятий и организаций по видам экономической деятельности на 1 января 2016 года	318
10.3	Распределение предприятий и организаций по организационно-правовым формам	322

Организации с участием иностранного капитала

10.4	Основные показатели деятельности организаций с участием иностранного капитала по видам экономической деятельности в 2015 году	325
10.5	Число организаций с участием иностранного капитала по отдельным странам	326

В разделе приводятся данные Статистического регистра хозяйствующих субъектов Федеральной службы государственной статистики (Статрегистр Росстата) о предприятиях и организациях Ростовской области. В основу формирования статистических данных положены сведения о государственной регистрации из Единого государственного реестра юридических лиц (ЕГРЮЛ), предоставляемые территориальным органом Федеральной налоговой службы по Ростовской области, а также данные о филиалах и представительствах иностранных юридических лиц, прошедших аккредитацию на территории Российской Федерации, сведения о хозяйствующих субъектах, не являющихся юридическими лицами, и не проходящих государственную регистрацию, но имеющих право осуществлять деятельность без образования юридического лица.

Содержится информация о деятельности предприятий с участием иностранного капитала.

Общая характеристика предприятий и организаций

Совокупность данных о предприятиях и организациях упорядочена на основе применения общероссийских классификаторов технико-экономической и социальной информации, установленных в соответствии с законодательством в области технического регулирования, что обеспечивает статистический учет и однозначную идентификацию субъектов хозяйственной деятельности на всей территории Российской Федерации, и позволяет получить информацию о финансово-хозяйственной деятельности юридических лиц и их обособленных подразделений.

Признаками классификации являются: ведомственная принадлежность; административно-территориальное деление; виды экономической деятельности, заявленные хозяйствующим субъектом при регистрации; форма собственности; организационно-правовая форма.

Полнота и достоверность информации о предприятиях и организациях обеспечивается во взаимодействии с органами, осуществляющими государственную регистрацию, органами исполнительной власти, а также юридическими лицами, создающими филиалы, представительства и другие обособленные подразделения.

К **хозяйствующим субъектам** относятся любые юридические лица, а также организации, осуществляющие свою деятельность без образования юридического лица, и индивидуальные предприниматели.

В соответствии с Гражданским Кодексом РФ юридическими лицами признаются организации, которые имеют в собственности, хозяйственном ведении или оперативном управлении обособленное имущество и отвечают по своим обязательствам этим имуществом; имеют самостоятельный баланс или смету. Юридические лица, являющиеся **коммерческими корпоративными и коммерческими унитарными организациями**, могут создаваться в форме хозяйственных товариществ и обществ, производственных кооперативов, государственных и муниципальных унитарных предприятий. Юридические лица, являющиеся **некоммерческими корпоративными и некоммерческими унитарными организациями**, могут создаваться в форме потребительских кооперативов, общественных или религиозных организаций, учреждений, благотворительных и иных фондов, а также в других организационно-правовых формах (ассоциаций, некоммерческих партнерств, автономных некоммерческих организаций, товариществ собственников жилья и т.д.).

К хозяйствующим субъектам, **не являющимся юридическими лицами**, но имеющими право осуществлять свою деятельность без образования юридического лица, относятся паевые инвестиционные фонды, филиалы, представительства и другие обособленные подразделения юридических лиц, мировые судьи. К неюридическим лицам относятся также индивидуальные предприниматели и главы крестьянских (фермерских хозяйств), прошедшие государственную регистрацию в этом качестве.

Под **формой собственности** понимаются законодательно урегулированные имущественные отношения, характеризующие закрепление имущества за определенным собственником на праве собственности.

В Российской Федерации признаются частная, государственная, муниципальная и иные формы собственности. Формы собственности классифицируются в зависимости от типа собственника.

Российской собственностью является имущество, принадлежащее на праве собственности гражданам и юридическим лицам России, Российской Федерации, субъектам Российской Федерации и муниципальным образованиям.

Государственной собственностью является имущество, принадлежащее на праве собственности Российской Федерации и субъектам Российской Федерации.

Имущество, принадлежащее на праве собственности муниципальному образованию, является **муниципальной собственностью**.

Имущество, принадлежащее на праве собственности гражданам или юридическим лицам (за исключением отдельных видов имущества, которое в соответствии с законом не может принадлежать гражданам или юридическим лицам) является **частной собственностью**.

Собственностью общественных объединений (организаций) является имущество, принадлежащее им, и необходимое для материального обеспечения деятельности.

Собственностью иностранных юридических лиц, граждан и лиц без гражданства является имущество на территории Российской Федерации, принадлежащее на праве собственности иностранным юридическим лицам, иностранным гражданам и лицам без гражданства.

К группировке **прочие формы собственности** отнесены хозяйствующие субъекты, имущество которых основано на объединении имущества различных форм собственности.

Распределение предприятий и организаций по видам экономической деятельности осуществляется в соответствии с Общероссийским классификатором видов экономической деятельности ОКВЭД ОК 029-2001 по виду деятельности, заявленному хозяйствующими субъектами при государственной регистрации в качестве основного.

Объектами классификации в ОКВЭД являются виды экономической деятельности. Экономическая деятельность имеет место тогда, когда ресурсы (оборудование, рабочая сила, технологии, сырье, материалы, энергия, информационные ресурсы) объединяются в производственный процесс, имеющий целью производство продукции (оказание услуг), и характеризуется затратами на производство, процессом производства и выпуском продукции (оказанием услуг).

В соответствии с международной практикой в ОКВЭД не делается различий по ведомственной подчиненности, между внутренней и внешней торговлей, коммерческими и некоммерческими видами экономической деятельности.

ОКВЭД предназначен для решения основных задач, связанных со следующими вопросами:

- классификацией и кодированием видов экономической деятельности, заявляемых хозяйствующими субъектами при регистрации;
- определением основного и других фактически осуществляемых видов экономической деятельности;
- разработкой нормативных правовых актов, касающихся государственного регулирования отдельных видов деятельности;
- осуществлением государственного статистического наблюдения по видам деятельности за развитием экономических процессов;
- подготовкой статистической информации для сопоставлений на международном уровне;
- кодированием информации о видах экономической деятельности в информационных системах и ресурсах, едином государственном регистре предприятий и организаций, других информационных регистрах;
- обеспечением потребностей органов государственной власти и управления в информации о видах экономической деятельности при решении аналитических задач.

**10.1 Распределение предприятий и организаций
по формам собственности**
(на 1 января)

	2012	2013	2014	2015	2016
Единиц					
Всего	91802	87457 ¹	88144	89473	91703
в том числе по формам собственности:					
государственная	2628	2427	2560	2534	2420
муниципальная	6285	6226	6196	6154	6090
собственность общественных объединений (организаций)	4121	3783	3631	3498	3433
частная	76295	72560	73354	74902	77213
собственность иностранных юридических лиц, граждан и лиц без гражданства	784	819	846	898	1094
прочие формы собственности	1689	1642	1557	1487	1453
В % к итогу					
Всего	100,0	100,0	100,0	100,0	100,0
в том числе по формам собственности:					
государственная	2,9	2,8	2,9	2,8	2,6
муниципальная	6,8	7,1	7,0	6,9	6,6
собственность общественных объединений (организаций)	4,5	4,3	4,1	3,9	3,8
частная	83,1	83,0	83,2	83,7	84,2
собственность иностранных юридических лиц, граждан и лиц без гражданства	0,9	0,9	1,0	1,0	1,2
прочие формы собственности	1,8	1,9	1,8	1,7	1,6

¹ Снижение обусловлено ликвидацией по решению регистрирующего органа юридических лиц, фактически прекративших свою деятельность.

Распределение предприятий и организаций по формам собственности

на 01.01.2016 г.

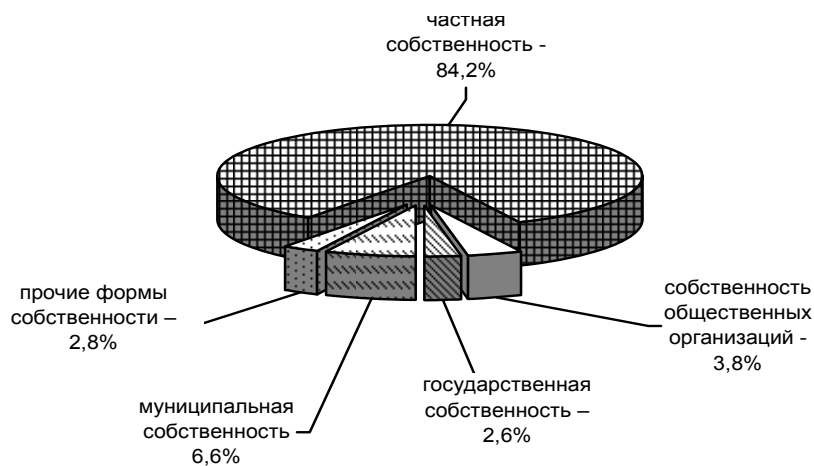

на 01.01.2015 г.

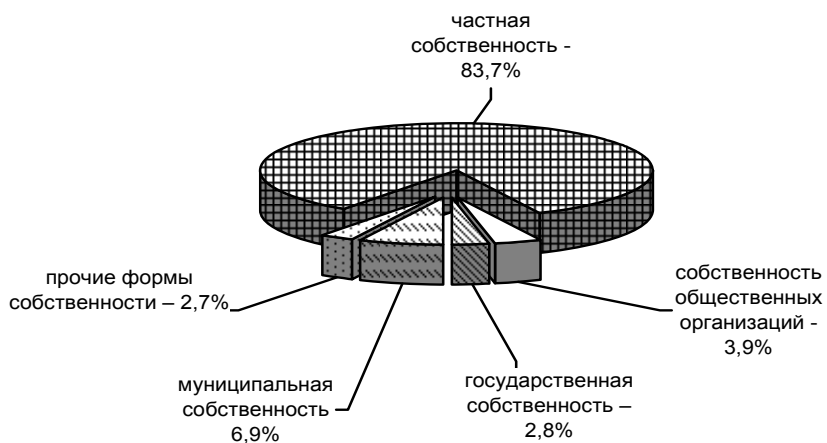

Распределение предприятий по формам собственности на 1 января 2016 года не претерпело существенных изменений по сравнению с соответствующим периодом 2015 года.

**10.2 Распределение предприятий и организаций
по видам экономической деятельности
на 1 января 2016 года**

	Число предприятий и организаций		из них по формам собственности, единиц			
	единиц	в % к итогу	государственная	муниципальная	частная	смешанная российская
Всего	91703	100,0	2420	6090	77213	534
из них по видам экономической деятельности:						
сельское хозяйство, охота и лесное хозяйство	3488	3,8	105	9	3310	10
в том числе:						
лесное хозяйство	32	0,0	10	-	20	-
рыболовство, рыбоводство	158	0,2	13	-	140	2
добыча полезных ископаемых	304	0,4	-	2	276	4
в том числе:						
добыча топливно-энергетических полезных ископаемых	87	0,1	-	-	71	-
обрабатывающие производства	7979	8,7	28	61	7512	43
в том числе:						
производство пищевых продуктов, включая напитки, и табака	1247	1,4	-	1	1162	4
текстильное и швейное производство	373	0,4	-	2	356	-
производство кожи, изделий из кожи и производство обуви	96	0,1	-	-	92	-
обработка древесины и производство изделий из дерева, кроме мебели	289	0,3	-	-	280	2
целлюлозно-бумажное производство; издательская и полиграфическая деятельность	889	1,0	13	51	798	5

	Число предприятий и организаций		из них по формам собственности, единиц			
	единиц	в % к итогу	государственная	муниципальная	частная	смешанная российская
производство кокса, нефтепродуктов	33	0,0	-	-	32	1
химическое производство	312	0,3	3	-	290	2
производство резиновых и пластмассовых изделий	426	0,5	-	-	401	1
производство прочих неметаллических минеральных продуктов	616	0,7	1	-	589	3
металлургическое производство и производство готовых металлических изделий	1117	1,2	1	1	1083	3
производство машин и оборудования	989	1,1	3	4	938	6
производство электрооборудования, электронного и оптического оборудования	669	0,7	5	2	633	6
производство транспортных средств и оборудования	245	0,3	2	-	209	8
прочие производства	678	0,7	-	-	649	2
производство и распределение электроэнергии, газа и воды	596	0,7	10	154	353	70
в том числе:						
производство и распределение электроэнергии	174	0,2	3	4	151	13
строительство	8680	9,5	36	21	8473	22

	Число предприятий и организаций		из них по формам собственности, единиц			
	единиц	в % к итогу	государственная	муниципальная	частная	смешанная российская
оптовая и розничная торговля; ремонт автотранспортных средств, мотоциклов, бытовых изделий и предметов личного пользования	28990	31,6	13	8	27932	35
из них:						
оптовая торговля, включая торговлю через агентов, кроме торговли автотранспортными средствами и мотоциклами	18980	20,7	6	3	18237	22
розничная торговля, кроме торговли автотранспортными средствами и мотоциклами; ремонт бытовых изделий и предметов личного пользования	7736	8,4	6	4	7476	13
гостиницы и рестораны	2420	2,7	10	18	2344	5
транспорт и связь	5770	6,3	120	38	5391	53
из них связь	435	0,5	36	0	371	11
финансовая деятельность	1785	1,9	19	11	1523	54
операции с недвижимым имуществом, аренда и предоставление услуг	17151	18,7	265	266	16177	176
государственное управление и обеспечение военной безопасности; обязательное социальное обеспечение	2613	2,8	1007	1368	232	2

	Число предприятий и организаций		из них по формам собственности, единиц			
	единиц	в % к итогу	государственная	муниципальная	частная	смешанная российская
образование	3884	4,2	335	2779	651	22
здравоохранение и предоставление социальных услуг	1940	2,1	389	300	1185	3
предоставление прочих коммунальных, социальных и персональных услуг	5913	6,4	70	1055	1684	33
предоставление услуг по ведению домашнего хозяйства	5	0,0	-	-	5	-
конкретные виды деятельности не установлены ¹	8	0,0	-	-	7	-
коды видов деятельности, отсутствующие в ОКВЭД-2001 ²	19	0,0	-	-	18	-

¹ В полученных от регистрирующего органа выписках из ЕГРЮЛ нет сведений о видах экономической деятельности.

² Коды ОКВЭД проставлены на основании выписки из ЕГРЮЛ.

**10.3 Распределение предприятий и организаций
по организационно-правовым формам**
(на 1 января)

	Число предприятий и организаций, единиц				
	2012	2013	2014	2015	2016
Всего	91802	87457 ¹	88144	89473	91703
Юридические лица	87270	83032	83751	85224	87843
из них:					
коммерческие организации	69888	66328	67116	68755	71316
хозяйственные товарищества и общества	67409	64314	65382	67167	69904
производственные кооперативы	458	412	393	375	360
крестьянские (фермерские) хозяйства ²	1392	999	779	680	560
унитарные предприятия	629	596	562	533	492
некоммерческие организации	17286	16644	16598	16438	16516
потребительские кооперативы	1816	1677	1710	1722	1769
общественные и религиозные организации (объединения)	3399	2929	2854	2766	2727
общественные движения	32	37	36	35	31
фонды	439	408	411	386	390
учреждения	7235	7124	7088	6996	6944
другие некоммерческие организации	4269	4469	4499	4533	4655
юридические лица, которые не привели свою организационно- правовую форму в соответствие с нормами действующего законодательства ³	96	60	37	31	11
Без прав юридического лица	4532	4425	4393	4249	3860
из них:					
паевые инвестиционные фонды ⁴	28	28	11	13	17
филиалы, представительства и другие обособленные подразделения	4372	4265	4037	3955	3533
прочие неюридические лица	132	132	345 ⁵	281	310

	В % к итогу				
	2012	2013	2014	2015	2016
Всего	100,0	100,0	100,0	100,0	100,0
Юридические лица	95,1	94,9	95,0	95,3	95,8
из них:					
коммерческие организации	76,2	75,8	76,2	76,9	77,8
хозяйственные товарищества и общества	73,4	73,5	74,2	75,1	76,3
производственные кооперативы	0,5	0,5	0,5	0,4	0,4
крестьянские (фермерские) хозяйства	1,6	1,1	0,9	0,8	0,6
унитарные предприятия	0,7	0,7	0,6	0,6	0,5
некоммерческие организации	18,8	19,0	18,8	18,4	18,0
потребительские кооперативы	2,0	1,9	1,9	1,9	1,9
общественные и религиозные организации (объединения)	3,7	3,3	3,2	3,1	3,0
общественные движения	0,0	0,0	0,0	0,0	0,0
фонды	0,5	0,5	0,5	0,4	0,4
учреждения	7,9	8,1	8,1	7,9	7,6
другие некоммерческие организации	4,7	5,2	5,1	5,1	5,1
юридические лица, которые не привели свою организационно-правовую форму в соответствие с нормами действующего законодательства	0,1	0,1	0,0	0,0	0,0
Без прав юридического лица	4,9	5,1	5,0	4,7	4,2
из них:					
паевые инвестиционные фонды	0,0	0,0	0,0	0,0	0,0
филиалы, представительства и другие обособленные подразделения	4,8	4,9	4,6	4,4	3,8
прочие неюридические лица	0,1	0,2	0,4	0,3	0,4

¹ Снижение обусловлено ликвидацией по решению регистрирующего органа юридических лиц, фактически прекративших свою деятельность.

² Крестьянские (фермерские) хозяйства, главы которых зарегистрировались в качестве индивидуальных предпринимателей без образования юридического лица, переведены в базу данных «Индивидуальные предприниматели».

³ Снижение связано с изменением организационно-правовой формы в соответствии с нормативными документами.

⁴ Учет и идентификацию паевых инвестиционных фондов кодами ОК ТЭИ в составе Статрегистра осуществляет ГМЦ Росстата.

⁵ Увеличение вызвано учетом в Статрегистре мировых судей, осуществляющих свою деятельность на территории судебных участков, расположенных в пределах соответствующего судебного района.

Организации с участием иностранного капитала

В соответствии с Федеральным законом от 9 июля 1999 года № 160-ФЗ «Об иностранных инвестициях в Российской Федерации» российская коммерческая организация получает статус **коммерческой организации с иностранными инвестициями (с участием иностранного капитала)** со дня вхождения в состав ее участников иностранного инвестора.

В число организаций с участием иностранного капитала входят организации, имеющие в уставном капитале взносы иностранных учредителей (инвесторов).

**10.4 Основные показатели деятельности
организаций с участием иностранного капитала
по видам экономической деятельности
в 2015 году¹**

(без территориально-обособленных подразделений и микропредприятий)

	Число действую- щих органи- заций	Средне- списочная числен- ность работников, чел.	Оборот организаций, млн. руб.	Фонд зарботной платы, млн. руб.
Всего	362	84118	411957,4	34915,3
в том числе организации с основным видом деятельности:				
сельское хозяйство, охота и лесное хозяйство	11	2475	5859,6	856,4
добыча полезных ископаемых	11	4821	14822,8	1806,2
обрабатывающие производства	66	40146	176257,7	16880,0
производство и распределение электроэнергии, газа и воды	5	8293	50692,0	3181,7
строительство	14	1522	362,7	695,4
оптовая и розничная торговля; ремонт автотранспортных средств, мотоциклов, бытовых изделий и предметов личного пользования	106	14303	137684,9	5566,0
транспорт и связь	39	9585	14986,2	4200,6
операции с недвижимым имуществом, аренда и предоставление услуг	100	1848	10708,8	1248,1

¹ В 2015 г. из разработки исключены предприятия, у которых тип не определен.

**10.5 Число организаций с участием иностранного капитала
по отдельным странам¹**
(на конец года)

	2011	2012	2013	2014	2015
Всего	557	517	579	474	362
из них по странам вне СНГ:					
Австрия	6	6	3	5	4
Виргинские острова, Британские	36	26	36	31	25
Болгария	3	2	2	2	-
Великобритания	11	8	9	13	11
Венгрия	2	2	1	3	1
Германия	51	46	41	31	27
Греция	2	1	1	2	1
Италия	7	4	7	7	3
Нидерланды	4	4	7	8	11
Польша	5	4	4	5	6
Страны Балтии	19	7	13	9	6
Кипр	123	109	115	131	128
Китай	7	6	2	1	-
Турция	43	45	63	31	17
США	10	11	12	13	11
Швеция	9	11	17	17	6
Швейцария	13	13	18	14	10
по странам СНГ:					
Азербайджан	7	7	7	-	1
Армения	5	6	9	6	1
Беларусь	7	16	20	19	7
Казахстан	7	7	7	7	6
Молдавия	3	2	4	1	1
Узбекистан	5	3	2	2	2
Украина	94	105	136	66	37

¹ Без юридических лиц, относящихся к микропредприятиям, в соответствии с Федеральным законом от 24.07.2007 № 209-ФЗ «О развитии малого и среднего предпринимательства в Российской Федерации».

**ДОБЫЧА ПОЛЕЗНЫХ
ИСКОПАЕМЫХ,
ОБРАБАТЫВАЮЩИЕ
ПРОИЗВОДСТВА, ПРОИЗВОДСТВО
И РАСПРЕДЕЛЕНИЕ
ЭЛЕКТРОЭНЕРГИИ, ГАЗА И ВОДЫ**

11

*Общезкономические показатели
промышленного производства*

Материально-техническая база

Добыча полезных ископаемых

Обрабатывающие производства

*Производство и распределение электроэнергии,
газа и воды*

**Общезкономические показатели
промышленного производства**

11.1	Основные показатели работы добывающих, обрабатывающих производств, производства и распределения электроэнергии, газа и воды	334
11.2	Индексы производства по отдельным видам экономической деятельности	336
11.3	Структура отгруженных товаров собственного производства, выполненных работ и услуг собственными силами по видам экономической деятельности	338
11.4	Структура отгруженных товаров собственного производства, выполненных работ и услуг собственными силами по видам экономической деятельности по формам собственности	342
11.5	Структура отгруженных товаров собственного производства, выполненных работ и услуг собственными силами по видам экономической деятельности обрабатывающих производств по формам собственности	343
11.6	Использование производственных мощностей организаций по выпуску отдельных видов продукции	347
11.7	Использование производственных мощностей на предприятиях и организациях, имеющих лицензию на производство алкогольной продукции	348
11.8	Удельный расход электроэнергии на производство отдельных видов продукции и работ по крупным и средним организациям	348

Материально-техническая база

11.9	Наличие и движение основных фондов по организациям с основным видом экономической деятельности	349
11.10	Основные фонды по организациям с основным видом экономической деятельности	352
11.11	Структура затрат на производство и реализацию продукции по крупным и средним организациям с основным видом экономической деятельности	354

Добыча полезных ископаемых

11.12	Основные показатели работы организаций по виду экономической деятельности "Добыча полезных ископаемых"	356
11.13	Добыча отдельных видов полезных ископаемых	356

Обрабатывающие производства

11.14	Основные показатели работы организаций по виду экономической деятельности "Производство пищевых продуктов, включая напитки, и табака"	357
11.15	Производство основных видов пищевых продуктов, включая напитки, и табака	358

11.16	Основные показатели работы организаций по виду экономической деятельности "Текстильное и швейное производство"	361
11.17	Производство основных видов продукции текстильного и швейного производства	361
11.18	Основные показатели работы организаций по виду экономической деятельности "Производство кожи, изделий из кожи и производство обуви"	362
11.19	Производство основных видов кожи, изделий из кожи и производство обуви	362
11.20	Основные показатели работы организаций по виду экономической деятельности "Обработка древесины и производство изделий из дерева"	363
11.21	Производство основных видов продукции обработки древесины и производства изделий из дерева	363
11.22	Основные показатели работы организаций по виду экономической деятельности "Целлюлозно-бумажное производство; издательская и полиграфическая деятельность"	364
11.23	Производство основных видов продукции целлюлозно-бумажного производства; издательской и полиграфической деятельности	365
11.24	Основные показатели работы организаций по виду экономической деятельности "Производство кокса и нефтепродуктов "	366
11.25	Основные показатели работы организаций по виду экономической деятельности "Химическое производство"	367
11.26	Производство основных видов продукции химического производства	367
11.27	Основные показатели работы организаций по виду экономической деятельности "Производство резиновых и пластмассовых изделий"	368
11.28	Производство основных видов резиновых и пластмассовых изделий	368
11.29	Основные показатели работы организаций по виду экономической деятельности "Производство прочих неметаллических минеральных продуктов"	369
11.30	Производство основных видов прочих неметаллических минеральных продуктов	369
11.31	Основные показатели работы организаций по виду экономической деятельности "Металлургическое производство и производство готовых металлических изделий"	370
11.32	Производство основных видов продукции металлургического производства и производства готовых металлических изделий	370

11.33	Основные показатели работы организаций по виду экономической деятельности "Производство машин и оборудования"	371
11.34	Производство основных видов машин и оборудования	371
11.35	Основные показатели работы организаций по виду экономической деятельности "Производство электрооборудования, электронного и оптического оборудования"	372
11.36	Производство основных видов продукции электрооборудования, электронного и оптического оборудования	372
11.37	Основные показатели работы организаций по виду экономической деятельности "Производство транспортных средств и оборудования"	373
11.38	Основные показатели работы организаций по виду экономической деятельности "Прочие производства"	374
11.39	Производство основных видов продукции прочих производств	374

**Производство и распределение электроэнергии,
газа и воды**

11.40	Основные показатели работы организаций по виду экономической деятельности "Производство и распределение электроэнергии, газа и воды"	375
11.41	Электробаланс области	376
11.42	Производство электроэнергии электростанциями	378
11.43	Мощность электростанций	378
11.44	Отдельные технико-экономические показатели работы электроэнергетики	378

Добыча полезных ископаемых, обрабатывающие производства, производство и распределение электроэнергии, газа и воды

В разделе приводится информация, характеризующая динамику производства по разделам ОКВЭД «Добыча полезных ископаемых», «Обрабатывающие производства», «Производство и распределение электроэнергии, газа и воды» и их подразделам, структуру отгруженной продукции (работ, услуг) по видам экономической деятельности, использование производственной мощности организаций по выпуску отдельных видов продукции, отдельные показатели финансово-хозяйственной деятельности организаций.

Число действующих организаций – показатель, характеризующий количество организаций и обособленных подразделений, осуществляющих производственную деятельность независимо от основного вида деятельности организации (юридического лица), т.е. по фактическому виду экономической деятельности в части добычи полезных ископаемых, обрабатывающих производств, производства и распределения электроэнергии, газа и воды.

Обособленное подразделение организации – любое территориально-обособленное от нее подразделение, по месту или с места нахождения которого осуществляется хозяйственная деятельность на оборудованных стационарных рабочих местах.

Полный круг промышленных предприятий включает:

- крупные, средние организации, фактически осуществляющие производство промышленной продукции;
- малые и микропредприятия, заявившие при регистрации промышленный вид деятельности.

Индекс производства – относительный показатель, характеризующий изменение масштабов производства в сравниваемых периодах. Различают индивидуальные и сводные индексы производства. Индивидуальные индексы отражают изменение выпуска одного продукта и исчисляются как отношение объемов производства данного вида продукта в натурально-вещественном выражении в сравниваемых периодах. Сводный индекс производства характеризует совокупные изменения всех видов продукции и отражает изменение создаваемой в процессе производства стоимости в результате изменения только физического объема производимой продукции. Для исчисления сводного индекса производства индивидуальные индексы по конкретным видам продукции поэтапно агрегируются в индексы по видам деятельности, подгруппам, группам, подклассам, классам, подразделам и разделам ОКВЭД.

Индекс промышленного производства исчисляется по видам деятельности "Добыча полезных ископаемых", "Обрабатывающие производства", "Производство и распределение электроэнергии, газа и воды". В соответствии с Регламентом разработки, утвержденным Росстатом и Минэкономразвития России в качестве весов используется структура валовой добавленной стоимости по видам экономической деятельности 2010 базисного года.

Объем отгруженной продукции (работ, услуг) – стоимость отгруженных или отпущенных в порядке продажи, а также прямого обмена (по договору мены) всех товаров собственного производства, выполненных работ и оказанных услуг собственными силами.

Объем отгруженных товаров представляет собой стоимость тех товаров, которые произведены данным юридическим лицом и фактически отгружены (переданы) в отчетном периоде на сторону (другим юридическим и физическим лицам), включая товары, сданные по акту заказчику на месте, независимо от того, поступили деньги на счет продавца или нет.

Объем работ и услуг, выполненных собственными силами, представляет стоимость работ и услуг, оказанных (выполненных) организацией другим юридическим и физическим лицам.

Данные приводятся в фактических отпускных ценах без налога на добавленную стоимость, акцизов и других аналогичных обязательных платежей.

Производственная мощность – максимально возможный выпуск продукции (за год, сутки, смену) или объем добычи и переработки сырья в номенклатуре и ассортименте. Определяется с учетом полного использования установленного режима работы производственного оборудования и производственных площадей. Величину мощности по выпуску конкретного вида продукции, факторы ее изменения и уровень использования характеризует баланс производственной мощности. По данным баланса рассчитываются среднегодовая производственная мощность, действовавшая в отчетном периоде и коэффициент ее использования. Коэффициент использования производственной мощности - относительный показатель, характеризующий степень использования производственной мощности по выпуску отдельных видов продукции. Исчисляется как отношение фактического выпуска продукции к среднегодовой производственной мощности, действовавшей в отчетном периоде по выпуску этой продукции.

Производство промышленной продукции в натуральном выражении приводится, как правило, по валовому выпуску продукции, то есть включая продукцию, израсходованную на промышленно-производственные нужды внутри данного предприятия и выработанную из давальческого сырья. Давальческое сырье - это сырье, принадлежащее заказчику и переданное на промышленную переработку другим предприятиям для производства из него продукции в соответствии с заключенными договорами.

Данные о производстве промышленной продукции в натуральном выражении приводятся с учетом деятельности физических лиц, занимающихся предпринимательской деятельностью без образования юридического лица.

Сведения о производстве продукции за 2011-2015 годы представлены в соответствии с Общероссийским классификатором продукции по видам экономической деятельности (ОКПД), внедренным в статистическую практику с января 2010 года.

Группировки по видам деятельности представляют совокупность соответствующих фактических видов деятельности, осуществляемых организациями, независимо от их основного вида деятельности.

**Общэкономические показатели
промышленного производства**

**11.1 Основные показатели работы добывающих,
обрабатывающих производств, производства и распределения
электроэнергии, газа и воды**
(сводные итоги)

	2011	2012	2013	2014	2015
Число действующих организаций (на конец года) ¹ :					
добыча полезных ископаемых	215	226	217	229	217
обрабатывающие производства	7000	7054	6932	6985	6951
производство и распределение электроэнергии, газа и воды	856	801	861	847	793
Объем отгруженных товаров собственного производства, выполненных работ и услуг собственными силами по видам деятельности, млн. руб.:					
добыча полезных ископаемых	17363,7	18613,6	17582,3	20699,5	22817,3
обрабатывающие производства	436741,9	489847,7	509011,9	518994,9	606578,3
производство и распределение электроэнергии, газа и воды	87967,2	85751,2	98614,0	108396,3	119562,4
Индекс промышленного производства, в % к предыдущему году ²	119,3	107,8	106,2	105,4	153,2

Добыча полезных ископаемых, обрабатывающие производства,
производство и распределение электроэнергии, газа и воды

Продолжение

	2011	2012	2013	2014	2015
Среднегодовая численность работников организаций ³ , тыс. чел.					
добыча полезных ископаемых	13,5	13,4	13,0	12,0	11,3
обрабатывающие производства	194,5	197,2	191,7	183,3	178,7
производство и распределение электроэнергии, газа и воды	50,5	49,8	49,4	49,2	49,4
Среднемесячная начисленная заработная плата работников ³ , руб.					
добыча полезных ископаемых	16962,4	19714,3	22080,9	23597,3	24474,3
обрабатывающие производства	18639,1	20800,2	22953,9	24894,6	26853,6
производство и распределение электроэнергии, газа и воды	20974,3	23262,3	24518,2	26489,0	28922,8
Сальдированный финансовый результат (прибыль минус убыток) ⁴ , млн. руб.	15860,2	19470,2	29847,5	7105,8	19053,0
Уровень рентабельности проданных товаров, продукции (работ, услуг) ⁴ , %	7,8	7,7	7,0	8,8	10,4

¹ Здесь и далее в таблицах данные приведены по числу организаций и территориально-обособленных подразделений по данным государственной регистрации.

² Агрегированный индекс производства по видам экономической деятельности «Добыча полезных ископаемых», «Обрабатывающие производства», Производство и распределение электроэнергии, газа и воды».

³ Здесь и далее данные, начиная с 2012 года, приведены с учетом сплошного наблюдения за деятельностью субъектов малого и среднего предпринимательства по итогам 2010 года.

⁴ По данным бухгалтерской отчетности по крупным и средним организациям.

11.2 Индексы производства
по отдельным видам экономической деятельности
(в процентах к предыдущему году)

	2011	2012	2013	2014	2015
Индекс промышленного производства¹	119,3	107,8	106,2	105,4	153,2
Добыча полезных ископаемых	106,1	105,6	102,3	110,0	87,7
в том числе:					
добыча топливно-энергетических полезных ископаемых	105,8	103,1	95,5	108,3	87,8
из нее добыча каменного угля	116,2	104,8	87,7	116,7	88,8
Обрабатывающие производства	121,8	110,5	106,8	106,1	161,4
в том числе:					
производство пищевых продуктов, включая напитки, и табака	108,4	104,2	104,6	100,3	111,3
текстильное и швейное производство	153,7	117,6	129,3	116,5	35,1
производство кожи, изделий из кожи и производство обуви	98,1	79,8	108,9	82,6	83,1
обработка древесины и производство изделий из дерева	112,2	102,5	95,3	92,8	100,0
целлюлозно-бумажное производство; издательская и полиграфическая деятельность	108,8	95,8	107,0	109,7	123,9
производство кокса, нефтепродуктов	129,5	91,9	115,1	97,1	105,9
химическое производство	127,8	127,1	94,2	155,0	142,9
производство резиновых и пластмассовых изделий	120,7	102,7	136,2	105,2	106,3
производство прочих неметаллических минеральных продуктов	122,2	112,5	116,1	111,6	124,0
металлургическое производство и производство готовых металлических изделий	106,1	111,1	106,3	93,8	85,5

Добыча полезных ископаемых, обрабатывающие производства,
производство и распределение электроэнергии, газа и воды

Продолжение

	2011	2012	2013	2014	2015
производство машин и оборудования	112,1	88,7	92,6	105,5	133,9
производство электрооборудования, электронного и оптического оборудования	123,9	166,9	81,0	89,8	89,2
производство транспортных средств и оборудования	149,2	120,7	107,7	109,8	в 3,6р.
прочие производства	114,5	103,7	75,6	84,8	99,5
Производство и распределение электроэнергии, газа и воды	111,9	95,5	103,2	100,0	107,6
в том числе:					
производство, передача и распределение электроэнергии, газа, пара и горячей воды	111,9	95,5	103,2	100,0	107,6
из нее производство, передача и распределение электроэнергии	113,3	94,9	105,3	99,1	110,4

¹ Агрегированный индекс производства по видам деятельности «Добыча полезных ископаемых», «Обрабатывающие производства», «Производство и распределение электроэнергии, газа и воды».

**11.3 Структура отгруженных товаров собственного производства,
выполненных работ и услуг собственными силами
по видам экономической деятельности**

	2011		2012		2013	
	млн. рублей	в % к итогу	млн. рублей	в % к итогу	млн. рублей	в % к итогу
Добыча полезных ископаемых	17363,7	100	18613,6	100	17582,3	100
в том числе:						
добыча топливно- энергетических полезных ископаемых	13908,2	80,1	14000,9	75,2	12248,6	69,7
добыча полезных ископаемых, кроме топливно- энергетических	3455,4	19,9	4612,7	24,8	5333,7	30,3
Обрабатывающие производства	436741,9	100	489847,7	100	509011,9	100
в том числе:						
производство пищевых продуктов, включая напитки, и табака	113476,0	26,0	129189,2	26,4	123171,5	24,2
текстильное и швейное производство	16516,8	3,8	15894,1	3,2	19374,7	3,8
производство кожи, изделий из кожи и производство обуви	1930,6	0,4	1455,4	0,3	1957,5	0,4
обработка древесины и производство изделий из дерева	941,6	0,2	1221,3	0,2	1117,2	0,2
целлюлозно- бумажное производство; издательская и полиграфическая деятельность	8342,6	1,9	9093,1	1,9	9529,0	1,9
производство кокса, нефтепродуктов	50578,5	11,6	46926,8	9,6	55801,4	11,0
химическое	15018,1	3,4	16112,2	3,3	17900,4	3,5

Добыча полезных ископаемых, обрабатывающие производства,
производство и распределение электроэнергии, газа и воды

производство

Продолжение

	2011		2012		2013	
	млн. рублей	в % к итогу	млн. рублей	в % к итогу	млн. рублей	в % к итогу
производство резиновых и пластмассовых изделий	12302,7	2,8	14906,8	3,0	16161,1	3,2
производство прочих неметаллических минеральных продуктов	21268,5	4,9	25845,9	5,3	28999,2	5,7
металлургическое производство и производство готовых металлических изделий	72306,0	16,6	85623,1	17,5	85202,2	16,7
производство машин и оборудования	34712,4	7,9	35205,5	7,2	36528,0	7,2
производство электрооборудования, электронного и оптического оборудования	14246,7	3,3	16525,2	3,4	17234,4	3,4
производство транспортных средств и оборудования	63312,7	14,5	71182,3	14,5	75008,7	14,7
прочие производства	11788,6	2,7	20666,6	4,2	21026,6	4,1
Производство и распределение электроэнергии, газа и воды	87967,2	100	85751,2	100	98614,0	100
в том числе: производство, передача и распределение электроэнергии, газа, пара и горячей воды	80842,2	91,9	78928,1	92,0	91074,0	92,4
сбор, очистка и распределение воды	7125,0	8,1	6823,1	8,0	7539,9	7,6

Добыча полезных ископаемых, обрабатывающие производства,
производство и распределение электроэнергии, газа и воды

Продолжение

	2014		2015	
	млн. рублей	в % к итогу	млн. рублей	в % к итогу
Добыча полезных ископаемых	20699,5	100	22817,3	100
в том числе:				
добыча топливно-энергетических полезных ископаемых	14826,2	71,6	16947,8	74,3
добыча полезных ископаемых, кроме топливно-энергетических	5873,4	28,4	5869,5	25,7
Обрабатывающие производства	518994,9	100	606578,3	100
в том числе:				
производство пищевых продуктов, включая напитки, и табака	124436,3	24,0	173499,6	28,6
текстильное и швейное производство	20505,2	4,0	20687,0	3,4
производство кожи, изделий из кожи и производство обуви	1697,9	0,3	1270,4	0,2
обработка древесины и производство изделий из дерева	966,8	0,2	825,7	0,1
целлюлозно-бумажное производство; издательская и полиграфическая деятельность	10252,7	2,0	11895,1	2,0
производство кокса, нефтепродуктов	49870,6	9,6	53008,8	8,7
химическое производство	18780,4	3,6	22677,5	3,7

Добыча полезных ископаемых, обрабатывающие производства,
производство и распределение электроэнергии, газа и воды

Продолжение

	2014		2015	
	млн. рублей	в % к итогу	млн. рублей	в % к итогу
производство резиновых и пластмассовых изделий	14334,9	2,8	19451,5	3,2
производство прочих неметаллических минеральных продуктов	28718,0	5,5	34264,5	5,6
металлургическое производство и производство готовых металлических изделий	92307,5	17,8	90973,2	15,0
производство машин и оборудования	38973,1	7,5	48503,6	8,0
производство электрооборудования, электронного и оптического оборудования	20178,2	3,9	23803,7	3,9
производство транспортных средств и оборудования	81789,2	15,8	88112,5	14,5
прочие производства	16184,1	3,1	17605,2	2,9
Производство и распределение электроэнергии, газа и воды	108396,3	100	119562,4	100
в том числе: производство, передача и распределение электроэнергии, газа, пара и горячей воды	100809,5	93,0	111413,9	93,2
сбор, очистка и распределение воды	7586,8	7,0	8148,5	6,8

**11.4 Структура отгруженных товаров собственного производства,
выполненных работ и услуг собственными силами по видам
экономической деятельности по формам собственности**

	2011	2012	2013	2014	2015
Добыча полезных ископаемых	100,0	100,0	100,0	100,0	100,0
в том числе по формам собственности:					
государственная	0,1	0,1	0,1	-	-
муниципальная	0,1	0,2	0,2	0,2	0,1
собственность общественных и религиозных организаций	0,4	0,3	0,1	-	-
частная	66,0	68,6	55,3	48,1	40,9
смешанная российская собственность ¹	3,8	5,3	3,0	1,5	1,0
иностранная собственность	21,4	19,5	33,4	41,7	50,5
совместная российская и иностранная собственность	8,2	6,0	7,8	8,5	7,5
Обрабатывающие производства	100,0	100,0	100,0	100,0	100,0
в том числе по формам собственности:					
государственная	2,1	2,0	2,7	3,0	2,6
муниципальная	0,1	0,1	0,1	0,1	0,1
собственность общественных и религиозных организаций	0,1	0,1	0,1	0,1	0,1
частная	73,6	74,3	73,9	73,1	79,7
смешанная российская собственность ¹	7,1	8,3	7,4	8,7	1,2
иностранная собственность	6,8	4,2	8,7	8,4	9,2
совместная российская и иностранная собственность	10,1	10,9	7,1	6,6	7,1
Производство и распределение электроэнергии, газа и воды	100,0	100,0	100,0	100,0	100,0
в том числе по формам собственности:					
государственная ²	36,5	3,6	2,5	2,4	3,2
муниципальная	6,7	7,2	7,2	6,8	6,4
собственность общественных и религиозных организаций	0,0	0,0	0,0	-	-
частная	21,9	32,2	31,6	44,8	39,2
смешанная российская собственность ¹	18,5	17,2	17,6	20,6	20,1
собственность государственных корпораций ²	-	23,1	25,1	23,6	29,4
иностранная собственность	0,0	0,5	0,0	0,0	0,0
совместная российская и иностранная собственность	16,3	16,2	16,0	1,8	1,7

¹ Включая собственность потребительской кооперации.

² Данные за 2012 – 2013гг. уточнены в связи с изменением хозяйственно-правовой структуры.

**11.5 Структура отгруженных товаров собственного производства,
выполненных работ и услуг собственными силами по видам
экономической деятельности обрабатывающих производств
по формам собственности**

	2011	2012	2013	2014	2015
Производство пищевых продуктов, включая напитки, и табака	100,0	100,0	100,0	100,0	100,0
в том числе по формам собственности:					
государственная	0,2	0,2	0,2	0,3	0,2
муниципальная	0,2	0,2	0,2	0,0	0,0
собственность общественных и религиозных организаций	0,0	0,0	-	-	-
частная	69,4	71,4	71,9	69,9	66,3
смешанная российская собственность ¹	0,2	0,2	0,1	0,1	0,0
иностранная собственность	6,9	4,7	7,7	8,5	11,2
совместная российская и иностранная собственность	23,2	23,4	19,8	21,2	22,2
Текстильное и швейное производство	100,0	100,0	100,0	100,0	100,0
в том числе по формам собственности:					
государственная	0,1	0,3	0,1	0,3	0,3
муниципальная	0,0	0,0	0,0	0,0	0,0
собственность общественных и религиозных организаций	0,0	0,0	0,0	0,0	0,0
частная	89,7	87,2	88,2	86,1	85,7
смешанная российская собственность ¹	-	-	-	-	-
иностранная собственность	4,8	5,8	5,3	6,9	7,3
совместная российская и иностранная собственность	5,4	6,8	6,3	6,7	6,7
Производство кожи, изделий из кожи и производство обуви	100,0	100,0	100,0	100,0	100,0
в том числе по формам собственности:					
государственная	0,7	0,7	0,8	0,9	0,9
муниципальная	-	-	-	-	-
собственность общественных и религиозных организаций	1,9	1,9	1,5	0,8	0,6
частная	96,5	96,3	97,0	98,3	98,5
смешанная российская собственность ¹	-	-	-	-	-
иностранная собственность	0,9	1,1	0,8	-	-
совместная российская и иностранная собственность	-	-	-	-	-

Добыча полезных ископаемых, обрабатывающие производства,
производство и распределение электроэнергии, газа и воды

Продолжение

	2011	2012	2013	2014	2015
Обработка древесины и производство изделий из дерева	100,0	100,0	100,0	100,0	100,0
в том числе по формам собственности:					
государственная	2,0	1,1	1,0	0,7	0,8
муниципальная	0,2	0,1	0,1	0,2	0,2
собственность общественных и религиозных организаций	2,1	2,0	1,1	0,9	1,4
частная	90,8	95,5	95,3	98,2	97,7
смешанная российская собственность ¹	-	-	-	-	-
иностранная собственность	-	-	2,4	-	-
совместная российская и иностранная собственность	4,9	1,3	-	-	-
Целлюлозно-бумажное производство; издательская и полиграфическая деятельность	100,0	100,0	100,0	100,0	100,0
в том числе по формам собственности:					
государственная	2,6	2,9	3,0	2,2	1,6
муниципальная	2,8	3,1	3,3	3,0	2,4
собственность общественных и религиозных организаций	0,0	0,0	0,0	0,0	0,0
частная	75,1	81,0	80,6	80,1	78,8
смешанная российская собственность ¹	-	-	-	-	-
иностранная собственность	19,5	13,0	12,9	14,7	17,2
совместная российская и иностранная собственность	0,1	-	0,2	-	-
Производство кокса и нефтепродуктов	100,0	100,0	100,0	100,0	100,0
в том числе по формам собственности:					
государственная	-	-	-	-	-
муниципальная	-	-	-	-	-
собственность общественных и религиозных организаций	-	-	-	-	-
частная	100,0	100,0	100,0	100,0	100,0
смешанная российская собственность ¹	-	-	-	-	-
иностранная собственность	-	-	-	-	-
совместная российская и иностранная собственность	-	-	-	-	-
Химическое производство	100,0	100,0	100,0	100,0	100,0
в том числе по формам собственности:					
государственная	21,3	23,0	27,9	27,2	2,3
собственность общественных и религиозных организаций	0,0	-	-	-	-
частная	55,8	57,8	71,0	71,7	96,9
смешанная российская собственность ¹	21,6	17,9	-	0,1	0,0
иностранная собственность	0,6	0,6	0,5	0,7	0,8
совместная российская и иностранная собственность	0,8	0,7	0,6	0,3	0,0

Добыча полезных ископаемых, обрабатывающие производства,
производство и распределение электроэнергии, газа и воды

Продолжение

	2011	2012	2013	2014	2015
Производство резиновых и пластмассовых изделий	100,0	100,0	100,0	100,0	100,0
в том числе по формам собственности:					
государственная	0,1	0,1	0,1	0,1	0,1
муниципальная	-	-	-	-	-
собственность общественных и религиозных организаций	0,0	0,0	0,0	0,1	0,1
частная	86,8	85,1	84,4	90,1	83,0
смешанная российская собственность ¹	0,0	0,0	0,0	0,0	-
иностранная собственность	9,1	9,3	8,2	8,6	9,1
совместная российская и иностранная собственность	4,0	5,5	7,3	1,0	7,7
Производство прочих неметаллических минеральных продуктов	100,0	100,0	100,0	100,0	100,0
в том числе по формам собственности:					
государственная	0,5	0,9	0,4	0,3	0,3
муниципальная	0,6	0,4	0,2	0,1	0,2
частная	66,0	64,1	59,3	61,8	56,4
смешанная российская собственность ¹	0,0	0,0	0,3	0,4	0,6
иностранная собственность	25,7	22,3	25,8	28,0	41,7
совместная российская и иностранная собственность	7,1	12,3	13,9	9,3	0,8
Металлургическое производство и производство готовых металлических изделий	100,0	100,0	100,0	100,0	100,0
в том числе по формам собственности:					
государственная	0,1	0,1	0,0	0,0	0,1
муниципальная	0,0	0,0	0,0	0,0	0,0
собственность общественных и религиозных организаций	0,0	0,0	0,0	0,0	0,0
частная	81,5	79,6	81,0	80,0	84,0
смешанная российская собственность ¹	0,4	0,3	0,3	0,1	0,2
иностранная собственность	0,2	0,2	15,4	17,3	15,5
совместная российская и иностранная собственность	17,7	19,8	3,2	2,5	0,2
Производство машин и оборудования	100,0	100,0	100,0	100,0	100,0
в том числе по формам собственности:					
государственная	2,8	2,8	3,5	4,0	1,1
муниципальная	0,0	0,0	0,0	0,0	0,0
собственность общественных и религиозных организаций	0,0	0,0	0,0	0,0	0,1
частная	92,6	94,1	86,1	88,4	93,0
смешанная российская собственность ¹	2,2	1,6	2,2	2,7	1,9
иностранная собственность	0,3	0,3	2,9	2,0	1,9
совместная российская и иностранная собственность	2,0	1,1	5,1	2,8	2,0

Добыча полезных ископаемых, обрабатывающие производства,
производство и распределение электроэнергии, газа и воды

Продолжение

	2011	2012	2013	2014	2015
Производство электрооборудования, электронного и оптического оборудования	100,0	100,0	100,0	100,0	100,0
в том числе по формам собственности:					
государственная	22,6	19,9	28,9	28,9	21,8
муниципальная	0,0	0,0	0,0	0,0	0,0
собственность общественных и религиозных организаций	1,5	1,3	1,1	0,7	0,6
частная	70,1	68,7	66,6	65,4	70,9
смешанная российская собственность ¹	2,3	7,3	2,1	3,6	5,0
собственность государственных корпораций	-	-	-	0,6	1,5
иностранная собственность	0,1	1,0	0,2	0,6	0,1
совместная российская и иностранная собственность	3,4	1,8	1,0	0,2	0,0
Производство транспортных средств и оборудования	100,0	100,0	100,0	100,0	100,0
в том числе по формам собственности:					
государственная	1,4	0,8	2,3	2,5	2,4
муниципальная	-	-	-	-	-
собственность общественных и религиозных организаций	0,4	0,3	0,4	0,4	0,2
частная	37,5	42,8	48,7	43,4	92,1
смешанная российская собственность ¹	41,4	50,1	47,8	51,9	4,3
иностранная собственность	19,4	5,9	0,8	1,7	0,6
совместная российская и иностранная собственность	-	0,0	-	0,1	0,4
Прочие производства	100,0	100,0	100,0	100,0	100,0
в том числе по формам собственности:					
государственная	0,0	1,2	0,0	1,5	1,4
муниципальная	0,0	0,0	0,0	0,0	0,0
собственность общественных и религиозных организаций	0,1	0,0	0,0	0,0	0,0
частная	87,8	93,8	56,5	78,6	90,3
смешанная российская собственность ¹	0,0	0,7	1,2	3,3	3,4
иностранная собственность	3,6	1,4	41,0	16,2	4,5
совместная российская и иностранная собственность	8,4	2,8	1,2	0,4	0,4

¹ Включая собственность потребительской кооперации.

**11.6 Использование производственных мощностей
организаций по выпуску отдельных видов продукции¹**
(в процентах)

	2011	2012	2013	2014	2015
Уголь	54,3	58,7	53,9	75,8	69,4
Сталь	81,7	94,3	86,3	94,5	82,1
Трубы стальные	83,3	79,8	71,9	65,2	57,6
Кузнечно-прессовые машины	8,2	6,8	4,0	0,6	-
Комбайны зерноуборочные	58,7	36,5	43,2	54,5	54,5
Подшипники шариковые или роликовые	42,5	31,5	26,9	67,1	55,7
Плиты древесно-стружечные и аналогичные плиты из древесины и других одревесневших материалов	100,0	100,0	97,4	75,3	75,3
Портландцемент, цемент глиноземный, цемент шлаковый и аналогичные цементы цементы гидравлические	11,6	60,4	64,8	100,0	100,0
Сборные железобетонные конструкции и изделия	38,5	43,0	43,8	38,2	33,0
Волокна и нити химические	55,1	59,3	55,4	54,1	65,2
Материалы лакокрасочные и аналогичные для нанесения покрытия, краски и мастики полиграфические	43,0	39,0	27,4	25,5	28,2
Обувь	97,4	57,4	88,8	59,2	67,4
Средства моющие	17,0	21,5	19,9	15,0	20,1
Мясо и субпродукты пищевые убойных животных	64,1	55,3	55,9	63,7	60,6
Мясо и субпродукты пищевые домашней птицы	87,3	83,4	38,1	49,9	61,3
Масло сливочное и пасты масляные	34,0	38,3	66,0	54,7	66,4
Цельномолочная продукция	37,5	62,8	57,2	56,7	85,2
Консервы плодоовощные	24,6	34,6	29,7	26,3	46,2
Хлеб и хлебобулочные изделия	50,2	49,1	50,2	55,0	54,6

¹ По крупным и средним организациям.

**11.7 Использование производственных мощностей
на предприятиях и организациях, имеющих лицензию
на производство алкогольной продукции¹**
(в процентах)

	2011	2012	2013	2014	2015
Вина виноградные	12,4	-	-	-	-
Вина столовые	-	12,3	21,8	11,9	14,3
Вина игристые и шампанские	32,9	38,7	36,1	26,3	20,5
Водка и ликеро-водочные изделия	29,3	-	-	-	-
Ликеро-водочные изделия с содержанием спирта до 25% включительно от объема готовой продукции	-	1,5	5,8	-	-
Коньяк	7,7	11,0	11,3	5,7	1,0

¹ По полному кругу предприятий и организаций.

**11.8 Удельный расход электроэнергии на производство
отдельных видов продукции и работ
по крупным и средним организациям¹**
(килоВатт-часов на единицу продукции)

	2011	2012	2013	2014	2015
Добыча угля, тонн	49,4	49,4	49,3	36,5	35,2
Электросталь, тонн	618,4	568,9	568,9	534,6	535,2
Трубы стальные, тонн	327,0	284,3	239,7	203,8	203,8
Волокна и нити химические, тонн	3148,8	3148,8	3148,8	3148,8	3148,8
Ткани хлопчатобумажные, кв.м	1,8	1,6	1,6	1,6	1,6
Мясо (включая субпродукты 1 категории), тонн	593,1	503,2	503,2	503,1	503,1
Обувь кожаная, пар	2,8	2,8	2,8	2,8	2,8
Хлеб и хлебобулочные изделия, тонн	188,8	188,8	188,8	188,6	188,6

¹ Виды продукции и работ приведены в соответствии с разрабатываемой номенклатурой.

Материально-техническая база

11.9 Наличие и движение основных фондов по организациям с основным видом экономической деятельности¹

	2011	2012	2013	2014	2015
Добыча полезных ископаемых					
Наличие основных фондов, (на конец года; по полной учетной стоимости), млн. руб.	9999,4	12508,6	14963,8	16633,7	18340,2
Видовая структура основных фондов, в % от наличия основных фондов на конец года:					
здания	19,8	11,1	9,9	9,7	10,0
сооружения	27,1	36,5	34,5	33,5	33,4
машины и оборудование	46,5	45,9	49,4	50,6	51,0
транспортные средства	6,3	6,3	6,0	6,0	5,3
прочие	0,3	0,2	0,2	0,2	0,2
Степень износа основных фондов на конец года, %	44,1	43,0	44,5	52,0	56,1
Удельный вес полностью изношенных основных фондов, в % от общего объема основных фондов на конец года	9,4	9,1	10,2	10,8	15,1
Ввод в действие новых основных фондов (в фактически действовавших ценах), млн. руб.	1291,8	1546,1	2612,5	1785,1	1708,1
Ликвидация основных фондов (в фактически действовавших ценах), млн. руб.	123,6	186,6	297,2	174,1	244,5

Продолжение

	2011	2012	2013	2014	2015
Обрабатывающие производства					
Наличие основных фондов, (на конец года; по полной учетной стоимости), млн. руб.	150700,5	170692,2	193886,0	219713,9	243716,4
Видовая структура основных фондов, в % от наличия основных фондов на конец года:					
здания	25,4	24,3	24,3	23,6	23,9
сооружения	14,3	14,3	13,5	13,6	14,4
машины и оборудование	54,5	56,0	57,1	55,4	54,2
транспортные средства	4,2	4,1	3,7	4,5	4,3
прочие	1,6	1,3	1,4	2,9	3,1
Степень износа основных фондов на конец года, %	36,5	37,2	37,4	39,2	40,7
Удельный вес полностью изношенных основных фондов, в % от общего объема основных фондов на конец года	9,9	12,1	11,7	11,6	11,6
Ввод в действие новых основных фондов (в фактически действовавших ценах), млн. руб.	21811,0	19927,6	26919,4	26255,2	20775,5
Ликвидация основных фондов (в фактически действовавших ценах), млн. руб.	1265,3	1112,0	1105,0	2808,6	1344,6

Добыча полезных ископаемых, обрабатывающие производства,
производство и распределение электроэнергии, газа и воды

Продолжение

	2011	2012	2013	2014	2015
Производство и распределение электроэнергии, газа и воды					
Наличие основных фондов, (на конец года; по полной учетной стоимости), млн. руб.	160024,7	176446,7	187595,4	198672,6	293280,8
Видовая структура основных фондов, в % от наличия основных фондов на конец года:					
здания	25,0	23,3	22,0	21,2	25,6
сооружения	37,2	38,4	38,8	39,0	32,3
машины и оборудование	36,0	36,4	37,1	37,7	40,7
транспортные средства	1,0	1,0	1,1	1,2	0,9
прочие	0,8	0,9	0,9	0,9	0,5
Степень износа основных фондов на конец года, %	25,9	29,0	32,2	35,8	28,1
Удельный вес полностью изношенных основных фондов, в % от общего объема основных фондов на конец года	9,1	8,7	10,6	11,6	6,2
Ввод в действие новых основных фондов (в фактически действовавших ценах), млн. руб.	8528,2	10508,2	11599,5	9276,4	93778,2
Ликвидация основных фондов (в фактически действовавших ценах), млн. руб.	424,9	498,4	573,4	605,7	966,4

¹ По крупным и средним коммерческим организациям.

**11.10 Основные фонды по организациям
с основным видом экономической деятельности¹**
(на конец года; по полной учетной стоимости; млн. рублей)

	2011	2012	2013	2014	2015
Добыча полезных ископаемых	9999,4	12508,6	14963,8	16633,7	18340,2
в том числе:					
добыча топливно-энергетических полезных ископаемых	8717,0	10562,7	12705,7	14082,8	15704,0
из нее добыча каменного угля	8388,1	10274,3	12354,4	13686,5	15290,0
Обрабатывающие производства	150700,5	170692,2	193886,0	219713,9	243716,4
в том числе:					
производство пищевых продуктов, включая напитки, и табака	30531,8	30286,0	32207,5	35748,2	38960,6
текстильное и швейное производство	4407,7	5707,5	6870,7	10860,2	11509,7
производство кожи, изделий из кожи и производство обуви	487,8	536,7	579,1	614,9	596,3
обработка древесины и производство изделий из дерева	22,2	22,2	x	x	-
целлюлозно-бумажное производство; издательская и полиграфическая деятельность	2247,2	3051,9	3261,3	3445,5	4118,9
производство кокса, нефтепродуктов	10862,2	13525,8	13281,3	x	21590,6
химическое производство	4541,4	4776,1	3978,9	4411,4	4266,1
производство резиновых и пластмассовых изделий	3902,3	4141,5	4300,3	4668,8	2895,9
производство прочих неметаллических минеральных продуктов	15298,3	23240,3	30582,4	34685,9	35365,9
металлургическое производство и производство готовых металлических изделий	43701,0	47473,5	55649,4	58254,2	65781,8
производство машин и оборудования	10316,7	11031,0	11163,7	10593,1	10936,5

Добыча полезных ископаемых, обрабатывающие производства,
производство и распределение электроэнергии, газа и воды

Продолжение

	2011	2012	2013	2014	2015
производство электрооборудования, электронного и оптического оборудования	2832,0	3018,3	4537,8	5253,8	5873,8
производство транспортных средств и оборудования	18309,5	20545,7	23844,6	31376,4	37453,7
прочие производства	3240,3	3335,7	3593,5	3894,8	4366,5
Производство и распределение электроэнергии, газа и воды	160024,7	176446,7	187595,4	198672,6	293280,8
в том числе: производство, передача и распределение электроэнергии, газа, пара и горячей воды	149489,7	165461,3	174266,3	184416,5	278521,5
из нее производство, передача и распределение электроэнергии	129770,6	147996,4	152849,4	160091,3	252410,6

¹ По крупным и средним коммерческим организациям.

**11.11 Структура затрат на производство и реализацию продукции
по крупным и средним организациям с основным видом
экономической деятельности**
(в процентах к итогу)

	2011	2012	2013	2014	2015
Добыча полезных ископаемых					
Все затраты	100	100	100	100	100
в том числе:					
материальные	57,3	57,3	56,0	56,3	56,3
на оплату труда	16,0	16,2	16,3	15,3	16,0
страховые взносы в пенсионный фонд, ФСС, ФФОМС, ТФОМС	5,0	4,9	4,8	4,8	5,1
амортизация основных средств	6,1	6,5	7,5	9,0	10,0
прочие затраты	15,6	15,1	15,4	14,6	12,6
Обрабатывающие производства					
Все затраты	100	100	100	100	100
в том числе:					
материальные	71,9	72,8	70,0	71,2	75,9
на оплату труда	10,7	11,1	11,1	11,5	10,3
страховые взносы в пенсионный фонд, ФСС, ФФОМС, ТФОМС	3,2	3,1	3,1	3,3	3,0
амортизация основных средств	2,9	2,7	2,9	3,3	3,0
прочие затраты	11,3	10,3	12,9	10,6	7,8
Производство и распределение электроэнергии, газа и воды					
Все затраты	100	100	100	100	100
в том числе:					
материальные	64,8	61,3	62,6	55,7	64,9
на оплату труда	15,6	16,5	15,7	15,3	15,6
страховые взносы в пенсионный фонд, ФСС, ФФОМС, ТФОМС	4,8	4,6	4,5	4,4	4,6
амортизация основных средств	6,2	6,7	6,7	6,8	6,3
прочие затраты	8,6	10,9	10,6	17,8	8,7

**Структура затрат на производство и реализацию продукции
по крупным и средним организациям с основным видом
экономической деятельности**
(в процентах к итогу)

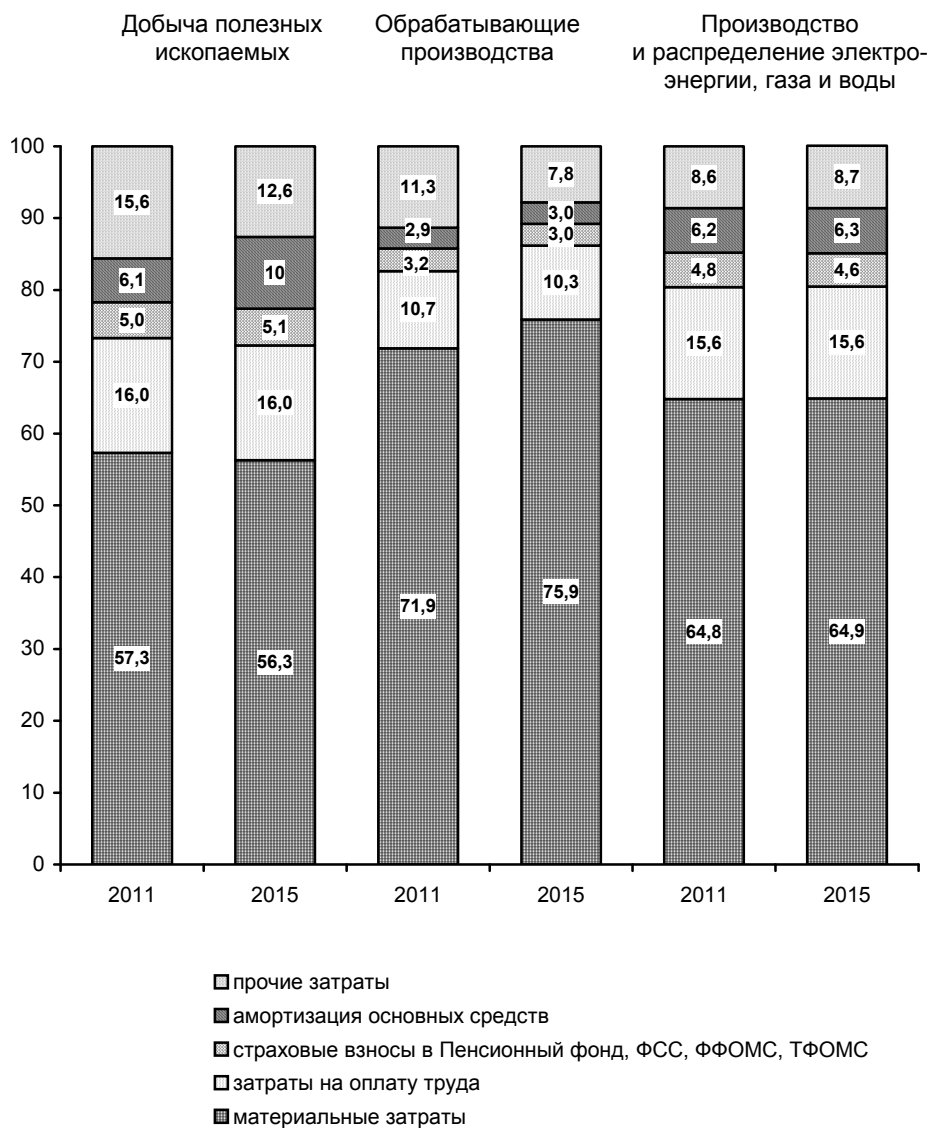

Добыча полезных ископаемых

11.12 Основные показатели работы организаций по виду экономической деятельности "Добыча полезных ископаемых"

	2011	2012	2013	2014	2015
Число действующих организаций на конец года	215	226	217	229	217
Индекс производства, в % к предыдущему году	106,1	105,6	102,3	110,0	87,7
Объем отгруженной продукции (работ, услуг), млн. руб.	17363,7	18613,6	17582,3	20699,5	22817,3
Среднегодовая численность работников организаций, чел.	13534	13430	12953	11986	11345
Среднемесячная начисленная заработная плата работников, руб.	16962,4	19714,3	22080,9	23597,3	24474,3
Сальдированный финансовый результат (прибыль минус убыток) ¹ , млн. руб.	251,7	168,9	-2933,5	-6360,4	-6500,0
Рентабельность проданных товаров, продукции (работ, услуг), % ¹	8,1	-1,8	-16,0	-3,6	13,6

¹ По крупным и средним организациям.

11.13 Добыча отдельных видов полезных ископаемых

	2011	2012	2013	2014	2015	2015 в %к 2011
Уголь, млн. тонн	5,3	5,6	4,7	5,9	5,2	98,1
Угольный концентрат, млн. тонн	2,2	2,3	-	-	-	-
Уголь обогащенный, млн.тонн	4,2	4,3	3,9	4,3	3,8	90,5
Материалы строительные нерудные, тыс. м ³	10794	14700	15734	15993	15165	140,5

Обрабатывающие производства

11.14 Основные показатели работы организаций по виду экономической деятельности "Производство пищевых продуктов, включая напитки, и табака"

	2011	2012	2013	2014	2015
Число действующих организаций на конец года	1327	1257	1240	1273	1244
Индекс производства, в % к предыдущему году	108,4	104,2	104,6	100,3	111,3
Объем отгруженной продукции (работ, услуг), млн. руб.	113476,0	129189,2	123171,5	124436,3	173499,6
Среднегодовая численность работников организаций, чел.	31283	31231	28339	26565	27300
Среднемесячная начисленная заработная плата работников, руб.	17333,5	19471,0	21125,6	23169,3	24794,9
Сальдированный финансовый результат (прибыль минус убыток) ¹ , млн. руб.	985,7	4552,4	4934,3	4721,3	6491,3
Рентабельность проданных товаров, продукции (работ, услуг), % ¹	5,8	8,1	8,3	8,8	8,5

¹ По крупным и средним организациям.

**11.15 Производство основных видов пищевых продуктов,
включая напитки, и табака**

	2011	2012	2013	2014	2015	2015 в %к 2011
Мясо и мясопродукты пищевые убойных животных, тыс. тонн	18,1	27,5	26,5	29,6	25,9	143,1
в том числе:						
говядина парная, остывшая, охлажденная, тыс. тонн	3,0	5,3	4,4	5,6	4,6	153,3
свинина парная, остывшая, охлажденная, тыс. тонн	12,7	17,8	18,1	19,1	16,2	127,6
Мясо и субпродукты пищевые домашней птицы, тыс. тонн	123,2	106,5	60,2	75,6	84,8	68,8
Изделия колбасные, тыс. тонн	50,4	54,5	52,2	51,3	52,6	104,4
Консервы мясные (мясосодержащие), тыс. банок усл.	74,2	82,0	150	46,5	48,0	64,7
Рыба и рыбопродукты рыбные переработанные и консервированные, тыс. тонн	13,5	13,6	13,6	13,2	17,7	131,1
Пресервы рыбные, тыс. банок, усл.	188,7	346,0	425,9	544,6	477,3	в 2,5р.
Цельномолочная продукция (в пересчете на молоко), тыс. тонн	88,0	95,0	93,7	78,5	112,4	127,7
Масло сливочное и пасты масляные, тыс. тонн	2,1	1,7	3,2	2,9	2,7	128,6
Сыры и продукты сырные, тыс. тонн	8,9	7,2	7,1	9,2	10,6	119,1
Хлеб и хлебобулочные изделия, тыс. тонн	210,4	208,2	209,3	216,9	217,2	103,2
Кондитерские изделия, тыс. тонн	89,9	93,6	101,1	112,7	111,5	124,0
Изделия макаронные без начинки, не подвергнутые тепловой обработке, или не приготовленные каким-либо другим способом, тыс. тонн	0,9	0,9	1,1	1,2	1,1	122,2
Мука из зерновых культур, смеси из них, тыс. тонн	211,5	169,4	190,4	202,1	195,6	92,5

Добыча полезных ископаемых, обрабатывающие производства,
производство и распределение электроэнергии, газа и воды

Продолжение

	2011	2012	2013	2014	2015	2015 в %к 2011
Крупа: мука грубого помола; гранулы из пшеницы, тыс. тонн	7,5	7,7	7,7	8,0	10,0	133,3
Крупа, мука грубого помола и гранулы из зерновых культур не включенные в другие груп- пировки, тыс. тонн	32,9	41,2	57,2	60,3	54,9	166,9
Масла растительные нерафинированные, тыс. тонн	526,4	703,7	718,2	696,7	718,4	136,5
Масла и жиры, кроме остатков (осадков) рафинированные, тыс. тонн	395,8	406,8	428,1	392,0	451,9	114,2
Корма растительные, тыс. тонн	85,5	17,4	21,7	23,0	23,6	27,6
Комбикорма, тыс. тонн	449,2	463,0	433,3	439,0	514,5	114,5
Картофель (ломтики, соломка, чипсы) обжаренный или подсушенный, немороженный, тыс. тонн	16,9	18,2	26,3	36,0	35,8	в 2,1р.
Флодоовощные консервы, млн. банок. усл.	49,6	71,1	52,1	50,8	60,6	122,2
в том числе:						
консервы фруктовые, млн. банок усл.	0,3	1,8	3,1	2,4	2,5	в 8,3р.
соки овощные и фруктовые и из смеси, не включенные в другие группировки, прочие. млн.банок усл.	3,1	1,7	4,1	2,2	4,8	154,8
овощи консервированные – всего, включая смеси овощных соков, млн. банок усл.	45,3	65,5	38,3	40,6	47,9	105,7
сок, пюре, кетчуп и соусы томатные, млн. банок. усл.	0,9	2,0	6,7	5,6	5,5	в 6,1р.
Воды минеральные и газированные неподслащенные и неароматизированные, тыс. полулитров	366998	322780	289204	304015	307853	83,9

Добыча полезных ископаемых, обрабатывающие производства,
производство и распределение электроэнергии, газа и воды

Продолжение

	2011	2012	2013	2014	2015	2015 в %к 2011
Воды газированные, содержащие добавки сахара или других подслащивающих или вкусоароматических веществ, тыс. дкл	15543	22570	24220	24120	33517	в 2,2р.
Напитки безалкогольные, не включенные в другие группировки, прочие. тыс. дкл	1532	1642	1594	2087	4513	в 2,9р.
Водка, тыс. дкл	537	-	-	-	-	-
Ликероводочные изделия с содержанием спирта до 25% включительно от объема готовой продукции, тыс. дкл	4,2	6,5	5,0	-	-	-
Ликероводочные изделия с содержанием спирта свыше 25% от объема готовой продукции, тыс. дкл	35,4	-	-	-	-	-
Коньяк, тыс. дкл	22,0	16,0	16,9	8,5	0,4	1,8
Вина игристые и шампанские, тыс. дкл	969	1162	1085	790,7	719,7	74,3
Вина столовые, тыс. дкл	363	214	483	291	657	181,0
Вина специальные, тыс. дкл	32	23	-	-	-	-
Вина плодовые столовые, кроме сидра, тыс. дкл	6	2	-	-	-	-
Пиво, кроме отходов пивоварения, тыс. дкл	55233	49623	36081	22413	33510	60,7

**11.16 Основные показатели работы
организаций по виду экономической деятельности
"Текстильное и швейное производство"**

	2011	2012	2013	2014	2015
Число действующих организаций на конец года	329	350	368	371	368
Индекс производства, в % к предыдущему году	153,7	117,6	129,3	116,5	35,1
Объем отгруженной продукции (работ, услуг), млн. руб.	16516,8	15894,1	19374,7	20505,2	20687,0
Среднегодовая численность работников организаций, чел.	12239	12756	12813	11744	11273
Среднемесячная начисленная заработная плата работников, руб.	11632,7	13263,8	14868,9	17254,4	19607,6
Сальдированный финансовый результат (прибыль минус убыток), млн. руб. ¹	1653,9	2350,3	3098,0	1505,8	2153,7
Рентабельность проданных товаров, продукции (работ, услуг), % ¹	12,4	11,3	16,4	19,1	18,7

¹ По крупным и средним организациям.

**11.17 Производство основных видов продукции
текстильного и швейного производства**

	2011	2012	2013	2014	2015	2015 в %к 2011
Ткани готовые, тыс. кв. м	13362	14453	13571	23722	28146	в 2,1р
Трикотажные изделия, млн. шт.	27,1	34,6	40,7	38,3	16,2	59,8
в том числе:						
верхний трикотаж	10,3	12,4	22,4	22,7	7,8	75,7
бельевой трикотаж	16,8	22,2	18,3	15,6	8,4	50,0
Изделия трикотажные						
чулочно-носочные млн. пар	0,9	0,6	0,7	0,6	0,5	55,6
в том числе:						
для детей	0,3	0,2	0,2	0,1	0,0	16,7

**11.18 Основные показатели работы
организаций по виду экономической деятельности
"Производство кожи, изделий из кожи и производство обуви"**

	2011	2012	2013	2014	2015
Число действующих организаций на конец года	79	78	70	68	69
Индекс производства, в % к предыдущему году	98,1	79,8	108,9	82,6	83,1
Объем отгруженной продукции (работ, услуг), млн. руб.	1930,6	1455,4	1957,5	1697,9	1270,4
Среднегодовая численность работников организаций, чел.	1300	1360	1188	1223	1050
Среднемесячная начисленная заработная плата работников, руб.	12313,5	11366,2	15290,0	15072,8	16978,0
Сальдированный финансовый результат (прибыль минус убыток), млн. руб. ¹	95,7	18,5	158,8	74,4	28,5
Рентабельность проданных товаров, продукции (работ, услуг), % ¹	8,6	7,2	12,6	6,6	11,8

¹ По крупным и средним организациям.

**11.19 Производство основных видов
кожи, изделий из кожи и производство обуви**

	2011	2012	2013	2014	2015	2015 в %к 2011
Хромовые кожтовары, млн. дм ²	x	x	x	x	-	-
Юфтевые кожтовары, млн. дм ²	x	x	x	x	-	-
Жесткие кожтовары, млн. дм ²	x	x	x	x	-	-
Обувь, млн. пар	2,5	2,0	2,3	1,7	1,7	68,0

**11.20 Основные показатели работы
организаций по виду экономической деятельности
"Обработка древесины и производство изделий из дерева"**

	2011	2012	2013	2014	2015
Число действующих организаций на конец года	226	224	224	218	224
Индекс производства, в % к предыдущему году	112,2	102,5	95,3	92,8	100,0
Объем отгруженной продукции (работ, услуг), млн. руб.	941,6	1221,3	1117,2	966,8	825,7
Среднегодовая численность работников организаций, чел.	1293	1334	1516	1338	1347
Среднемесячная начисленная заработная плата работников, руб.	17713,0	18941,7	18675,8	21059,5	21304,0
Сальдированный финансовый результат (прибыль минус убыток), млн. руб. ¹	-2,2	0,3	0,8	59,1	-
Рентабельность проданных товаров, продукции (работ, услуг), % ¹	6,4	7,2	5,2	15,0	-

¹ По крупным и средним организациям.

**11.21 Производство основных видов продукции
обработки древесины и производства изделий из дерева**

	2011	2012	2013	2014	2015	2015 в %к 2011
Пиломатериалы обычные, не включенные в другие группировки, тыс. куб. м	9,8	16,0	8,6	8,1	10,8	110,2
Плиты древесностружечные и аналогичные плиты из одревесневших материалов, усл. куб. м	x	x	x	x	x	в 6,5р.
Дверные блоки в сборе, тыс. м ²	5,1	2,4	1,8	1,7	1,3	25,5
Оконные блоки в сборе, тыс. м ²	0,9	0,8	0,9	0,9	0,6	66,7

**11.22 Основные показатели работы
организаций по виду экономической деятельности
"Целлюлозно-бумажное производство;
издательская и полиграфическая деятельность"**

	2011	2012	2013	2014	2015
Число действующих организаций на конец года	778	777	720	699	701
Индекс производства, в % к предыдущему году	108,8	95,8	107,0	109,7	123,9
Объем отгруженной продукции (работ, услуг), млн. руб.	8342,6	9093,1	9529,0	10252,7	11895,1
Среднегодовая численность работников организаций, чел.	5972	6548	6297	6497	6354
Среднемесячная начисленная заработная плата работников, руб.	15304,5	17153,2	18654,8	19430,1	20036,0
Сальдированный финансовый результат (прибыль минус убыток), млн. руб. ¹	392,4	381,1	321,4	470,0	688,6
Рентабельность проданных товаров, продукции (работ, услуг), % ¹	14,0	3,5	9,6	12,6	15,2

¹ По крупным и средним организациям.

**11.23 Производство основных видов продукции
целлюлозно-бумажного производства;
издательской и полиграфической деятельности**

	2011	2012	2013	2014	2015	2015 в %к 2011
Бумага, тонн	x	x	x	x	x	85,4
Картон, тонн	-	-	-	-	-	-
Ящики из гофрированного картона (тара транспортная), тыс. кв. м	83408,5	96032,3	109954,3	117051,8	130087	156,0
Коробки (тара потребительская) из негофрированного картона, тыс. кв. м	x	x	x	x	x	95,1
Книги, брошюры, листовки печатные и аналогичные материалы печатные в виде отдельных листов (листов-оттисков), млн. штук	51,6	42,6	39,7	49,9	48,1	93,2
Книги, брошюры, листовки и аналогичные издания, переплетенные печатные (листов-оттисков), млн. штук	249,5	117,4	120,7	165,7	142,2	57,0
Изоиздания листовые (листов-оттисков), млн. штук	9,1	1,1	1,3	3,9	3,5	38,5
Газеты (экземпляров, тираж условный /в 4-х полосном исчислении формата А 2/), млн. штук	599,0	538,2	508,1	432,8	354,5	59,2
Журналы (листов-оттисков), млн. штук	83,5	75,1	76,3	77,8	74,6	89,3

**11.24 Основные показатели работы
организаций по виду экономической деятельности
"Производство кокса и нефтепродуктов"**

	2011	2012	2013	2014	2015
Число действующих организаций на конец года	28	28	20	19	18
Индекс производства, в % к предыдущему году	129,5	91,9	115,1	97,1	105,9
Объем отгруженной продукции (работ, услуг), млн. руб.	50578,5	46926,8	55801,4	49870,6	53008,8
Среднегодовая численность работников организаций, чел.	1062	1081	1122	1156	1315
Среднемесячная начисленная заработная плата работников, руб.	25459,9	26018,3	29582,3	33654,2	36017,8
Сальдированный финансовый результат (прибыль минус убыток), млн. руб. ¹	2652,4	2185,9	2972,6	2469,5	737,9
Рентабельность проданных товаров, продукции (работ, услуг), % ¹	7,7	7,4	8,0	9,1	6,3

¹ По крупным и средним организациям.

**11.25 Основные показатели работы
организаций по виду экономической деятельности
"Химическое производство"**

	2011	2012	2013	2014	2015
Число действующих организаций на конец года	225	221	238	246	244
Индекс производства, в % к предыдущему году	127,8	127,1	94,2	155,0	142,9
Объем отгруженной продукции (работ, услуг), млн. руб.	15018,1	16112,2	17900,4	18780,4	22677,5
Среднегодовая численность работников организаций, чел.	9467	9168	8635	8642	8809
Среднемесячная начисленная заработная плата работников, руб.	19139,8	21122,5	23214,8	25388,0	28509,4
Сальдированный финансовый результат (прибыль минус убыток), млн. руб. ¹	195,8	526,1	1030,2	1076,2	423,1
Рентабельность проданных товаров, продукции (работ, услуг), % ¹	4,1	2,7	7,8	7,2	5,7

¹ По крупным и средним организациям.

**11.26 Производство основных видов продукции
химического производства**

	2011	2012	2013	2014	2015	2015 в %к 2011
Волокна и нити химические, тонн	10223,9	10523,8	11887,3	11645,0	14181,4	138,7
Оксиды, пероксиды и гидроксиды металлов, тонн	13324	14476	x	x	x	146,8
Пластмассы в первичных формах, тонн	13633,5	13197,8	10362,6	9962,3	11353,9	83,3
Материалы лакокрасочные и аналогичные для нанесения покрытий, краски и мастики полиграфические, тыс. тонн	157,2	133,1	96,1	100,4	106,1	67,5
Мыло хозяйственное твердое на жировой основе, тонн	721,2	903,0	1117,0	1099,4	1055,3	146,3
Средства моющие, тонн	8911,2	11400,6	9944,7	7440,4	9647,8	108,3

**11.27 Основные показатели работы
организаций по виду экономической деятельности
"Производство резиновых и пластмассовых изделий"**

	2011	2012	2013	2014	2015
Число действующих организаций на конец года	366	381	359	376	371
Индекс производства, в % к предыдущему году	120,7	102,7	136,2	105,2	106,3
Объем отгруженной продукции (работ, услуг), млн. руб.	12302,7	14906,8	16161,1	14334,9	19451,5
Среднегодовая численность работников организаций, ел.	6178	7001	6705	7097	7041
Среднемесячная начисленная заработная плата работников, руб.	23364,6	23513,2	26209,3	23610,7	28460,2
Сальдированный финансовый результат (прибыль минус убыток), млн. руб. ¹	1104,4	1163,3	966,8	1000,5	2353,8
Рентабельность проданных товаров, продукции (работ, услуг), % ¹	18,1	17,4	15,2	21,4	26,5

¹ По крупным и средним организациям.

**11.28 Производство основных видов
резиновых и пластмассовых изделий**

	2011	2012	2013	2014	2015	2015 в %к 2011
Трубы, трубки, шланги, рукава и их фитинги полимерные, тонн	1315,0	1434,8	2067,1	2540,0	3508,9	в 2,7р.
Бутыли, бутылки, флаконы и аналогичные изделия из полимеров, млн. шт.	767,1	862,3	871,8	1089,5	986,5	128,6
Изделия упаковочные полимерные прочие, млн. шт.	930,5	1040,2	1051,5	749,3	742,2	79,8
Окна и их коробки, подоконники полимерные, тыс. м ²	1167,5	808,0	452,4	504,9	414,6	35,5
Двери и их коробки полимерные, тыс. м ²	59,0	108,9	129,3	163,4	199,9	в 3,4р.

**11.29 Основные показатели работы
организаций по виду экономической деятельности
"Производство прочих неметаллических минеральных продуктов"**

	2011	2012	2013	2014	2015
Число действующих организаций на конец года	520	529	518	550	547
Индекс производства, в % к предыдущему году	122,2	112,5	116,1	111,6	124,0
Объем отгруженной продукции (работ, услуг), млн. руб.	21268,5	25845,9	28999,2	28718,0	34264,5
Среднегодовая численность работников организаций, чел.	14264	14864	15170	15103	14483
Среднемесячная начисленная заработная плата работников, руб.	17323,9	19835,3	21031,8	21525,4	22961,9
Сальдированный финансовый результат (прибыль минус убыток), млн. руб. ¹	1058,3	1448,1	-826,8	-2099,6	-3018,6
Рентабельность проданных товаров, продукции (работ, услуг), % ¹	5,1	8,2	-0,3	-0,2	5,8

¹ По крупным и средним организациям.

**11.30 Производство основных видов
прочих неметаллических минеральных продуктов**

	2011	2012	2013	2014	2015	2015 в %к 2011
Конструкции и детали сборные железобетонные, тыс. куб. м	372,0	400,5	386,3	358,1	249,0	66,9
Кирпич керамический неогнеупорный строительный, млн. усл. кирпичей	398,0	408,0	425,5	365,1	330,8	83,1
Кирпич строительный (включая камни) из цемента, бетона или искусственного камня, млн. усл. кирпичей	114,3	129,3	137,1	147,0	149,5	130,8
Плитки керамические глазурованные для внутренней облицовки стен, тыс. кв. м	x	x	x	x	x	134,9
Материалы кровельные и гидроизоляционные рулонные из асфальта или аналогичных материалов, тыс. кв. м	2895,9	3015,4	1082,0	540,0	503,0	17,4

**11.31 Основные показатели работы
организаций по виду экономической деятельности
"Металлургическое производство и
производство готовых металлических изделий"**

	2011	2012	2013	2014	2015
Число действующих организаций на конец года	907	936	964	950	938
Индекс производства, в % к предыдущему году	106,1	111,1	106,3	93,8	85,5
Объем отгруженной продукции (работ, услуг), млн. руб.	72306,0	85623,1	85202,2	92307,5	90973,2
Среднегодовая численность работников организаций, чел.	33042	32780	32585	31785	30048
Среднемесячная начисленная заработная плата работников, руб.	19358,4	21193,6	23473,3	25577,1	27438,4
Сальдированный финансовый результат (прибыль минус убыток), млн. руб. ¹	-1397,1	456,1	7879,4	3990,5	-3388,6
Рентабельность проданных товаров, продукции (работ, услуг), % ¹	2,7	4,1	3,7	4,5	2,0

¹ По крупным и средним организациям.

**11.32 Производство основных видов продукции
металлургического производства и производства
готовых металлических изделий**

	2011	2012	2013	2014	2015	2015в %к 2011
Сталь, тыс. тонн	1140,0	1396,9	1309,2	1390	1181,5	103,6
Слитки, прочие формы первичные и полуфабрикаты, тыс. тонн	1136,2	1391,9	1304,6	1387,3	1180,4	103,9
Трубы стальные, тыс. тонн	x	x	x	x	x	92,5
Конструкции строительные сборные из стали, тыс. тонн	124,4	135,8	137,4	119,5	101,6	81,7
Котлы водогрейные центрального отопления, мегаватт	2677,3	2980,7	2432,9	2385,3	1490,1	55,7
Оборудование эксплуатационное для ядерных реакторов, млн. руб.	993,2	2671,5	4074,3	4541,2	6316,2	в 6,4р.

**11.33 Основные показатели работы
организаций по виду экономической деятельности
"Производство машин и оборудования"**

	2011	2012	2013	2014	2015
Число действующих организаций на конец года	907	901	909	896	870
Индекс производства, в % к предыдущему году	112,1	88,7	92,6	105,5	133,9
Объем отгруженной продукции (работ, услуг), млн. руб.	34712,4	35205,5	36528,1	38973,1	48503,6
Среднегодовая численность работников организаций, чел.	25736	24604	23267	21402	20561
Среднемесячная начисленная заработная плата работников, руб.	18404,1	18999,2	21649,8	23700,3	25562,6
Сальдированный финансовый результат (прибыль минус убыток), млн. руб. ¹	889,7	1128,1	2353,5	2174,1	4513,0
Рентабельность проданных товаров, продукции (работ, услуг), % ¹	9,0	8,7	7,2	8,8	6,3

¹ По крупным и средним организациям.

11.34 Производство основных видов машин и оборудования

	2011	2012	2013	2014	2015	2015 в %к 2011
Погрузчики универсальные сельхозназначения, шт.	x	x	x	x	x	81,4
Кузнечно-прессовые машины, шт.	x	x	x	x	-	-
Экспаваторы, шт.	x	x	x	x	x	9,8
Подшипники шариковые или роликовые, млн. шт.	x	x	x	x	x	33,1
Комбайны зерноуборочные, тыс. шт.	x	x	x	x	x	92,1
Тракторы для сельского и лесного хозяйства, шт.	x	x	x	x	x	40,4
Косилки тракторные, шт.	767	929	976	899	1055	137,5

**11.35 Основные показатели работы
организаций по виду экономической деятельности
"Производство электрооборудования,
электронного и оптического оборудования"**

	2011	2012	2013	2014	2015
Число действующих организаций на конец года	551	589	578	585	593
Индекс производства, в % к предыдущему году	123,9	166,9	81,0	89,8	89,2
Объем отгруженной продукции (работ, услуг), млн. руб.	14246,7	16525,2	17234,4	20178,2	23803,7
Среднегодовая численность работников организаций, чел.	12520	12203	11227	11317	11860
Среднемесячная начисленная заработная плата работников, руб.	20956,7	24355,1	27201,1	29458,6	30406,9
Сальдированный финансовый результат (прибыль минус убыток), млн. руб. ¹	-43,1	292,3	782,7	861,3	1519,2
Рентабельность проданных товаров, продукции (работ, услуг), % ¹	8,0	8,4	10,8	10,1	13,6

¹ По крупным и средним организациям.

**11.36 Производство основных видов продукции
электрооборудования, электронного и оптического оборудования**

	2011	2012	2013	2014	2015	2015 в %к 2011
Вычислительная техника, её части и принадлежности, тыс. руб.	x	x	x	-	-	-
Кабели, провода и другие проводники, используемые для связи, км	125369	159622	152248	154631,6	159822,1	127,5
Кабели, провода и другие проводники для передачи данных, управления, контроля, сигнализации, км	23167,2	5901,2	5918,0	4741,9	7613,2	32,9
Проводники электрического тока на напряжение более 80 В, но не более 1 кВ, км	39006,2	48336,3	49364,1	40487,8	28206,6	72,3
Светильники и устройства осветительные, тыс. шт.	292,2	319,1	267,5	167,4	383,6	131,3

**11.37 Основные показатели работы
организаций по виду экономической деятельности
"Производство транспортных средств и оборудования"**

	2011	2012	2013	2014	2015
Число действующих организаций на конец года	201	206	179	188	198
Индекс производства, в % к предыдущему году	149,2	120,7	107,7	109,8	в 3,6р.
Объем отгруженной продукции (работ, услуг), млн. руб.	63312,7	71182,3	75008,7	81789,2	88112,5
Среднегодовая численность работников организаций, чел.	32759	34575	35687	33095	30888
Среднемесячная начисленная заработная плата работников, руб.	21952,2	25845,4	28303,7	31514,3	33953,5
Сальдированный финансовый результат (прибыль минус убыток), млн. руб. ¹	4570,6	6040,1	7878,1	1879,4	10033,7
Рентабельность проданных товаров, продукции (работ, услуг), % ¹	12,5	14,3	16,9	18,6	29,5

**11.38 Основные показатели работы
организаций по виду экономической деятельности
"Прочие производства"**

	2011	2012	2013	2014	2015
Число действующих организаций на конец года	556	577	545	546	566
Индекс производства, в % к предыдущему году	114,5	103,7	75,6	84,8	99,5
Объем отгруженной продукции (работ, услуг), млн. руб.	11788,6	20666,6	21026,6	16184,1	17605,2
Среднегодовая численность работников организаций, чел.	7377	7691	7189	6283	6374
Среднемесячная начисленная заработная плата работников, руб.	15688,5	17835,9	18854,9	19650,3	21358,7
Сальдированный финансовый результат (прибыль минус убыток), млн. руб. ¹	593,6	317,6	-357,6	97,2	193,9
Рентабельность проданных товаров, продукции (работ, услуг), % ¹	5,1	2,7	1,1	4,5	6,9

¹ По крупным и средним организациям.

**11.39 Производство основных видов продукции
прочих производств**

	2011	2012	2013	2014	2015	2015 в %к 2011
Стулья, шт.	55885	51588	34543	28945	27104	48,5
Диван-кровати, шт.	2996	2774	4177	3130	3828	127,8
Кресла, шт.	4867	7008	6487	7593	9277	190,6
Диваны, кушетки, тахты, шт.	8510	9685	8308	7819	7925	93,1
Шкафы кухонные, для спальни, столовой и гостиной, шт.	1440870	1312091	864289	746581	753538	52,3
Столы кухонные, для столовой и гостиной, шт.	525299	559677	312306	252029	225330	42,9
Кровати деревянные, шт.	55833	84090	89718	79009	75426	135,1
Мебель, млн. руб.	5653,5	5952,8	4994,3	4458,1	5532,1	97,9

**Производство и распределение электроэнергии,
газа и воды**

**11.40 Основные показатели работы
организаций по виду экономической деятельности
"Производство и распределение электроэнергии, газа и воды"**

	2011	2012	2013	2014	2015
Число действующих организаций на конец года	856	801	861	847	793
Индекс производства, в % к предыдущему году	111,9	95,5	103,2	100,0	107,6
Объем отгруженной продукции (работ, услуг), млн. руб.	87967,2	85751,2	98614,0	108396,3	119562,4
Среднегодовая численность работников организаций, чел.	50536	49781	49442	49172	49352
Среднемесячная начисленная заработная плата работников, руб.	20974,3	23262,3	24518,2	26489,0	28922,8
Сальдированный финансовый результат (прибыль минус убыток), млн. руб. ¹	2858,3	-1558,8	1588,8	-4813,6	1640,3
Рентабельность проданных товаров, продукции (работ, услуг), % ¹	9,2	6,3	5,9	6,6	6,5

¹ По крупным и средним организациям.

11.41 Электробаланс области

(млн. киловатт-часов)

	2011	2012	2013	2014	2015
Произведено электроэнергии	29288,5	27834,4	29341,7	29016,9	32127,9
Получено электроэнергии из других областей и государств СНГ	252,9	269,5	313,2	689,5	363,3
Потреблено электроэнергии - всего	17320,5	17579,1	17337,3	17942,4	18149,7
в том числе по организациям с основным видом экономической деятельности:					
добыча полезных ископаемых	437,0	373,9	346,8	332,5	320,5
обрабатывающие производства	3371,1	3555,1	3280,3	3434,7	3476,9
производство и распределение электроэнергии, газа и воды	2831,5	2683,0	2821,7	2835,9	2996,7
строительство	100,1	109,0	112,2	113,6	135,4
сельское хозяйство, охота и лесное хозяйство	349,1	341,9	334,1	340,8	342,5
транспорт и связь	1351,1	1345,8	1350,1	1413,7	1422,3
другие виды экономической деятельности	3362,6	3541,2	3423,1	3485,5	3523,5
населением	2958,2	3008,4	3122,9	3368,8	3516,2
потери в сети общего пользования	2559,8	2620,8	2546,1	2616,9	2415,7
Отпущено электроэнергии в другие области и государства СНГ	12220,9	10524,8	12317,5	11764,0	14341,5

**Структура потребления электроэнергии
в 2011 и 2015 годах**
(в % к общему объему потребления электроэнергии)

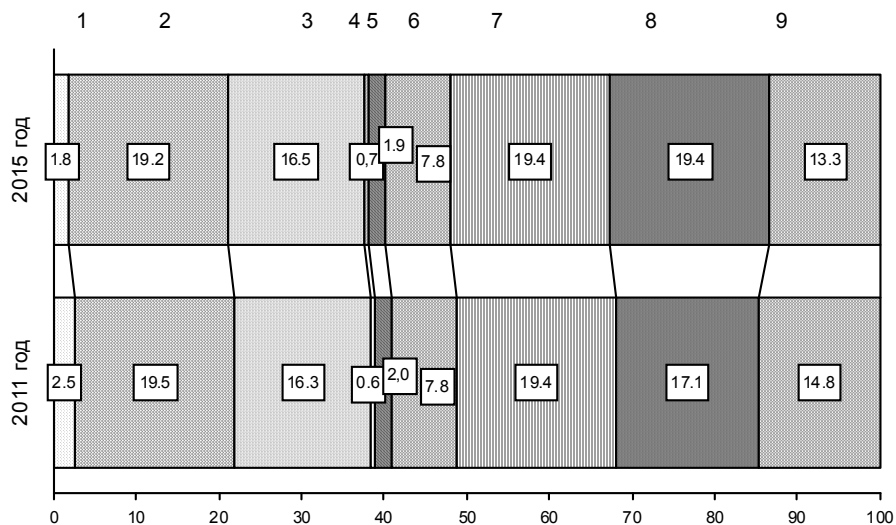

- 1 - добыча полезных ископаемых
- 2 - обрабатывающие производства
- 3 - производство и распределение электроэнергии, газа и воды
- 4 - строительство
- 5 - сельское хозяйство, охота и лесное хозяйство
- 6 - транспорт и связь
- 7 - другие виды экономической деятельности
- 8 - населением
- 9 - потери в сети общего пользования

11.42 Производство электроэнергии электростанциями
(млн. киловатт-часов)

	2011	2012	2013	2014	2015	2015 в %к 2011
Все электростанции	29288,5	27834,4	29341,7	29016,9	32127,9	109,7
в том числе:						
тепловые	13026,5	11585,8	11608,9	12781,9	11303,2	86,8

11.43 Мощность электростанций
(на конец года; тыс. киловатт)

	2011	2012	2013	2014	2015
Все электростанции	5160,2	4923,5	4961,5	7057,8	6025,3
в том числе:					
тепловые	2951,2	2714,5	2750,0	4846,3	2813,8

**11.44 Отдельные технико-экономические показатели
работы электроэнергетики**

	2011	2012	2013	2014	2015
Удельный вес производства электроэнергии тепловыми электростанциями в общей выработке электроэнергии, %	44,5	41,6	39,6	44,1	35,2
Удельный расход условного топлива на одну отпущенную тысячу килоВатт-часов электро- энергии на электростанциях общего пользования, кг	336,4	333,2	332,4	335,8	365,1

СЕЛЬСКОЕ ХОЗЯЙСТВО

12

Основные показатели сельского хозяйства

*Материально-техническая база
сельского хозяйства*

Растениеводство

Животноводство

Продовольственные ресурсы и их использование

Основные показатели сельского хозяйства		
12.1	Продукция сельского хозяйства по категориям хозяйств	386
12.2	Индексы производства продукции сельского хозяйства по категориям хозяйств	387
12.3	Производство основных видов сельскохозяйственной продукции по категориям хозяйств	389
12.4	Структура производства основных видов сельскохозяйственной продукции по категориям хозяйств	390
12.5	Реализация сельскохозяйственной продукции хозяйствами всех категорий	393
12.6	Продажа основных продуктов сельскохозяйственными организациями по различным каналам реализации	395
Материально-техническая база сельского хозяйства		
12.7	Основные фонды крупных и средних коммерческих сельскохозяйственных организаций	397
12.8	Обновление и выбытие основных фондов в крупных и средних коммерческих сельскохозяйственных организациях	398
12.9	Наличие основных видов сельскохозяйственной техники в сельскохозяйственных организациях	399
12.10	Приобретение сельскохозяйственными организациями сельскохозяйственной техники	399
12.11	Внесение минеральных удобрений под посевы в сельскохозяйственных организациях	400
12.12	Внесение органических удобрений под посевы в сельскохозяйственных организациях	400
Растениеводство		
12.13	Посевные площади сельскохозяйственных культур	401
12.14	Распределение посевных площадей сельскохозяйственных культур по категориям хозяйств	403
12.15	Валовой сбор продукции растениеводства	406
12.16	Урожайность сельскохозяйственных культур по категориям хозяйств	408

12.17	Площадь плодово-ягодных культур и виноградных насаждений	412
12.18	Валовой сбор, урожайность плодов, ягод и винограда	412
12.19	Площадь плодово-ягодных культур и виноградных насаждений, валовой сбор плодов, ягод и винограда по категориям хозяйств в 2015 году	413
Животноводство		
12.20	Поголовье скота	414
12.21	Поголовье скота по категориям хозяйств на 1 января 2016 года	414
12.22	Удельный вес поголовья скота, содержащегося в личных подсобных хозяйствах, в общем поголовье скота	415
12.23	Поголовье птицы	415
12.24	Производство скота и птицы по видам (на убой в живом весе) по категориям хозяйств	416
12.25	Производство основных продуктов животноводства	417
12.26	Производство продукции животноводства в расчете на душу населения	417
12.27	Продуктивность скота и птицы	418
12.28	Расход кормов в животноводстве	419
Продовольственные ресурсы и их использование		
12.29	Ресурсы и использование мяса и мясопродуктов	420
12.30	Ресурсы и использование молока и молочных продуктов	420
12.31	Ресурсы и использование овощей и продовольственных бахчевых культур	421

В разделе содержится информация о структурных изменениях в производстве сельскохозяйственной продукции, развитии индивидуального частного сектора на селе, состоянии растениеводства и животноводства, производственных ресурсах и их использовании и др.

В **хозяйства всех категорий** включены сельскохозяйственные организации, крестьянские (фермерские) хозяйства, индивидуальные предприниматели и хозяйства населения.

В категорию **сельскохозяйственные организации** входят:

крупные и средние организации – хозяйственные товарищества и общества, производственные сельскохозяйственные кооперативы, государственные и муниципальные унитарные предприятия, а также сельскохозяйственные территориально-обособленные подразделения несельскохозяйственных организаций;

малые предприятия – хозяйственные товарищества и общества, производственные сельскохозяйственные кооперативы;

подсобные хозяйства несельскохозяйственных организаций.

Крестьянское (фермерское) хозяйство – объединение граждан, связанных родством и (или) свойством, имеющих в общей собственности имущество и совместно осуществляющих предпринимательскую производственную и иную хозяйственную деятельность (производство, переработку, хранение, транспортировку и реализацию сельскохозяйственной продукции), основанную на их личном участии.

Индивидуальный предприниматель - гражданин (физическое лицо), занимающийся предпринимательской деятельностью без образования юридического лица с момента его государственной регистрации в соответствии с Гражданским кодексом Российской Федерации и заявивший в Свидетельстве о государственной регистрации виды деятельности, отнесенные согласно Общероссийскому классификатору видов экономической деятельности (ОКВЭД) к сельскому хозяйству.

К **хозяйствам населения** относятся личные подсобные хозяйства, другие индивидуальные хозяйства граждан в сельских и городских поселениях и садоводческие, огороднические, животноводческие, дачные некоммерческие объединения граждан.

Личное подсобное хозяйство – форма непредпринимательской деятельности по производству и переработке сельскохозяйственной продукции, осуществляемой личным трудом гражданина и членов его семьи в целях удовлетворения личных потребностей на земельном участке, предоставленном или приобретенном для ведения личного подсобного хозяйства. Землепользование хозяйств может состоять из приусадебных и полевых участков (статья 2,4 Федерального закона от 7 июля 2003г. № 112-ФЗ "О личном подсобном хозяйстве", статья 8 Федерального Закона от 30 декабря 2008г. № 302-ФЗ «О внесении изменений в статью 8 ФЗ «О личном подсобном хозяйстве»).

К другим индивидуальным хозяйствам граждан относятся:

- граждане, имеющие земельные участки для индивидуального жилищного строительства, занимающиеся сельскохозяйственным производством;

- граждане, имеющие земельные участки (садовые, огородные, дачные и другие), не входящие в некоммерческие объединения граждан;

- граждане, не имеющие земли, но имеющие сельскохозяйственных животных.

Садоводческое, огородническое или дачное некоммерческое объединение граждан (садоводческое, огородническое или дачное некоммерческое товарищество, садоводческий, огороднический или дачный потребительский кооператив, садоводческое, огородническое или дачное некоммерческое партнерство) - некоммерческая организация, учрежденная гражданами на добровольных началах для содействия ее членам в решении общих социально-хозяйственных задач ведения садоводства, огородничества и дачного хозяйства (статья 1 Федерального закона от 15 апреля 1998 г. № 66-ФЗ "О садоводческих, огороднических и дачных некоммерческих объединениях граждан").

Животноводческое объединение – некоммерческая организация, созданная гражданами с целью выпаса скота, сенокошения на время содержания скота или для совместного выращивания скота.

Продукция сельского хозяйства представляет собой сумму продукции растениеводства и животноводства всех сельхозпроизводителей, включая хозяйства индивидуального сектора (население, крестьянские (фермерские) хозяйства, индивидуальные предприниматели), в стоимостной оценке по фактическим ценам данного года, являющимися средневзвешенными ценами на товарную и нетоварную части произведенной продукции за календарный год.

В продукцию сельского хозяйства включается стоимость сырых продуктов, полученных от урожая данного года, в результате выращивания и хозяйственного использования сельскохозяйственных животных, а также стоимость выращивания молодых многолетних насаждений и изменение стоимости незавершенного производства продукции растениеводства от начала к концу года.

Для исчисления **индекса физического объема** продукции сельского хозяйства используется показатель ее объема в сопоставимых ценах. Индекс физического объема продукции сельского хозяйства – относительный показатель, характеризующий изменение массы произведенных продуктов растениеводства и животноводства в сравниваемых периодах.

Энергетические мощности сельского хозяйства представляют собой суммарную мощность всех источников энергии, которые обслуживают производственный процесс: механические, электрические двигатели, электроустановки, живая тяговая сила.

Сельскохозяйственные угодья – земельные участки, систематически используемые для получения сельскохозяйственной продукции. Сельскохозяйственные угодья находятся в собственности, аренде, постоянном или временном пользовании сельскохозяйственных организаций, крестьянских (фермерских) хозяйств и хозяйств населения.

Валовой сбор сельскохозяйственных культур в сельскохозяйственных организациях, крестьянских (фермерских) хозяйствах определяется по данным форм федерального государственного статистического наблюдения путем прямого подсчета собранной в этих хозяйствах продукции, как с основных, так и с повторных и междурядных посевов. По хозяйствам населения – на основе сведений о размерах посевных площадей в этих хозяйствах и данных о средней урожайности с 1 га посева по материалам выборочного обследования домашних хозяйств населения.

В соответствии с указаниями Росстата № 12-12-3/6061-ТО пункт 7, от 12.11.2015 года статистическая информация о валовых сборах и урожайности масличных культур публикуется в весе после доработки.

Поголовье скота устанавливается на основе данных статистического наблюдения, включая поголовье всех возрастных групп соответствующего вида скота.

Производство мяса (в убойном весе) включает мясо всех видов скота и птицы, жир-сырец, пищевые субпродукты. Данные приведены как по промышленному, так и внутрихозяйственному забою скота и птицы.

Производство молока характеризуется фактически надоемным коровьим и козьим молоком, независимо от того, было ли оно реализовано или потреблено в хозяйстве на выпойку телят и поросят. Молоко, высосанное телятами при подсосном их содержании, в продукцию не включается и не учитывается при определении средних удоев от одной коровы.

Производство шерсти включает всю фактически настриженную овечью, козью шерсть и козий пух, независимо от того, была ли она реализована или использована на внутрихозяйственные нужды. Шерсть, полученная с овчины при промышленной переработке их на кожу, в продукцию не включается. Вес шерсти показывается физический, полученный непосредственно после стрижки овец, т.е. вес немытой шерсти.

Производство яиц включает их сбор за год от всех видов домашней птицы, включая яйца, пошедшие на воспроизводство птицы (инкубация и др.).

Средний годовой надой молока на одну корову приводится в расчете на поголовье коров на начало года, независимо от того, доилась ли корова в данный период. В сельскохозяйственных предприятиях при определении удоя молока от одной коровы из общего поголовья коров, имеющих в хозяйстве, исключаются коровы, находящиеся на откорме, коровы мясного стада, а также коровы, выделенные для группового подсосного содержания телят, если дойка этих коров не производилась.

В объем реализации включается продажа продукции сельскохозяйственными предприятиями по всем каналам: в порядке организованных государством закупок, на рынке, биржах, аукционах, через собственную торговую сеть и предприятия общественного питания, по бартеру и др.

Закупки сельскохозяйственных продуктов – форма организованного приобретения государством сельскохозяйственной продукции, сырья и продовольствия у товаропроизводителей (поставщиков) для последующей переработки или реализации потребителю (покупателю) на договорных условиях.

Информация о ресурсах и использовании сельскохозяйственных продуктов формируется на базе данных форм федерального государственного статистического наблюдения предприятий и организаций перерабатывающей промышленности, сельского хозяйства, торговли, домашних хозяйств населения, данных таможенной статистики и других, характеризующих источники образования продовольственных ресурсов и направления их использования за календарный год.

Строка «Всего по области» формируется с учетом сведений по муниципальным районам и городским округам.

Основные показатели сельского хозяйства

12.1 Продукция сельского хозяйства по категориям хозяйств

(в структуре ОКВЭД; в фактически действовавших ценах; млн. руб.)

	2011	2012	2013	2014	2015
Хозяйства всех категорий¹					
Продукция сельского хозяйства	149047,7	154675,8	161300,7	191316,3	244324,5
в том числе:					
растениеводство	96982,5	101769,8	107582,4	128414,2	169457,5
животноводство	52065,2	52906,0	53718,4	62902,0	74867,0
Сельскохозяйственные организации¹					
Продукция сельского хозяйства	73895,0	77023,1	73701,7	89508,6	119855,5
в том числе:					
растениеводство	56361,4	58487,4	58171,8	70526,3	96577,8
животноводство	17533,6	18535,7	15529,9	18982,3	23277,7
Хозяйства населения¹					
Продукция сельского хозяйства	50720,9	51095,0	59681,2	68312,5	79344,1
в том числе:					
растениеводство	19089,4	19594,6	24441,4	27913,6	32025,6
животноводство	31631,5	31500,4	35239,8	40398,9	47318,4
Крестьянские (фермерские) хозяйства^{1,2}					
Продукция сельского хозяйства	24431,8	26557,7	27917,9	33495,2	45124,9
в том числе:					
растениеводство	21531,7	23687,8	24969,2	29974,3	40854,1
животноводство	2900,1	2869,9	2948,7	3520,9	4270,9

¹ Расхождение за счет округления данных.

² Здесь и далее во всех таблицах, включая индивидуальных предпринимателей.

12.2 Индексы производства продукции сельского хозяйства по категориям хозяйств

(в структуре ОКВЭД; в сопоставимых ценах; в процентах к предыдущему году)

	2011	2012	2013	2014	2015
Хозяйства всех категорий					
Продукция сельского хозяйства	113,4	89,0	98,1	109,7	102,4
в том числе:					
растениеводство	121,4	83,4	99,6	114,1	102,2
животноводство	101,0	99,4	95,3	100,9	103,0
Сельскохозяйственные организации					
Продукция сельского хозяйства	115,3	80,3	92,8	114,7	102,8
в том числе:					
растениеводство	117,6	76,7	97,4	117,3	101,2
животноводство	109,0	92,2	78,3	104,9	108,8
Хозяйства населения					
Продукция сельского хозяйства	106,7	102,5	104,8	101,9	101,8
в том числе:					
растениеводство	121,0	100,7	105,0	105,3	104,5
животноводство	98,1	103,5	104,7	99,4	99,9
Крестьянские (фермерские) хозяйства					
Продукция сельского хозяйства	125,6	87,1	100,7	113,2	102,9
в том числе:					
растениеводство	134,4	85,7	100,7	115,0	102,4
животноводство	87,9	97,4	100,6	98,3	106,6

**Структура продукции сельского хозяйства
по категориям хозяйств**
(в процентах к итогу)

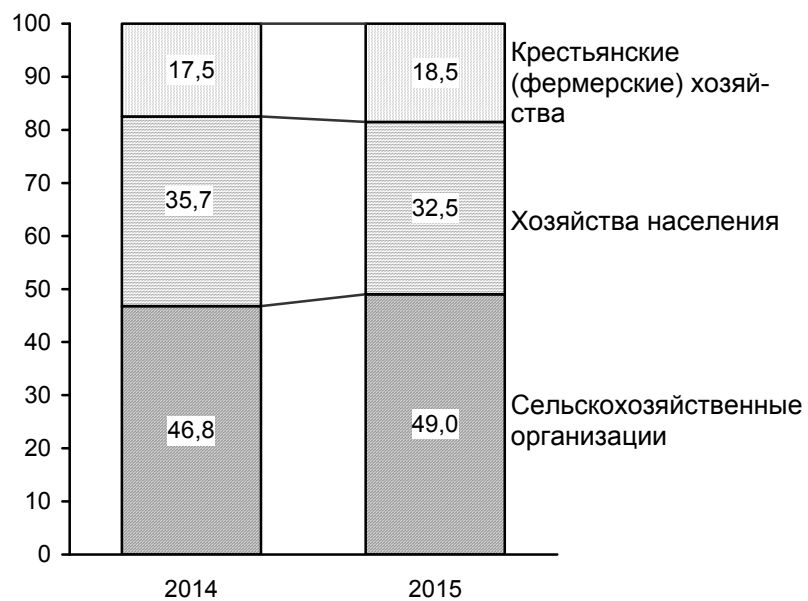

**12.3 Производство основных видов сельскохозяйственной
продукции по категориям хозяйств**
(тыс. тонн, яйца – млн. штук)

	2011	2012	2013	2014	2015
Сельскохозяйственные организации					
Зерно (в весе после доработки)	5811,1	4580,3	4809,3	6660,8	6718,7
Сахарная свекла (фабричная)	639,4	429,1	332,8	377,2	397,6
Семена подсолнечника (в весе после доработки)	750,8	582,8	588,5	558,6	612,3
Картофель	93,7	98,1	77,7	89,3	89,4
Овощи (всего)	126,1	127,9	84,5	115,9	105,8
Мясо (в убойном весе)	152,7	139,9	92,2	108,7	109,6
Молоко	117,1	117,6	107,8	105,7	108,2
Яйца	1099,3	1068,5	1111,9	1085,5	1056,8
Шерсть (в физическом весе)	0,4	0,3	0,3	0,3	0,2
Хозяйства населения					
Зерно (в весе после доработки)	56,3	45,9	41,9	45,0	48,5
Сахарная свекла (фабричная)	-	-	-	-	-
Семена подсолнечника (в весе после доработки)	9,8	9,3	7,7	7,4	8,4
Картофель	266,4	269,0	252,2	263,8	279,7
Овощи (всего)	283,2	292,3	302,0	350,0	369,8
Мясо (в убойном весе)	108,8	116,1	116,6	111,7	105,2
Молоко	820,6	885,6	900,4	908,9	913,0
Яйца	608,1	703,5	771,2	812,7	846,0
Шерсть (в физическом весе)	1,5	1,6	1,6	1,8	1,9
Крестьянские (фермерские) хозяйства					
Зерно (в весе после доработки)	1868,4	1533,3	1765,8	2639,6	2859,0
Сахарная свекла (фабричная)	171,6	169,1	124,2	133,0	142,6
Семена подсолнечника (в весе после доработки)	215,6	175,4	178,7	167,3	207,9
Картофель	34,8	33,9	30,7	44,1	48,3
Овощи (всего)	230,8	262,9	224,5	255,2	294,6
Мясо (в убойном весе)	12,2	9,2	9,3	12,6	14,8
Молоко	79,6	75,7	70,9	65,2	59,4
Яйца	15,9	10,9	7,3	5,2	4,9
Шерсть (в физическом весе)	0,8	0,9	1,0	1,2	1,2

**12.4 Структура производства основных видов
сельскохозяйственной продукции по категориям хозяйств**
(в процентах от хозяйств всех категорий)

	2011	2012	2013	2014	2015
Сельскохозяйственные организации					
Зерно (в весе после доработки)	75,1	74,4	72,7	71,3	69,8
Сахарная свекла (фабричная)	78,8	71,7	72,8	73,9	73,6
Семена подсолнечника (в весе после доработки)	76,9	75,9	75,9	76,2	73,9
Картофель	23,7	24,5	21,5	22,5	21,4
Овощи (всего)	19,7	18,7	13,8	16,1	13,7
Мясо (в убойном весе)	55,8	52,7	42,3	46,7	47,7
Молоко	11,5	10,9	10,0	9,8	10,0
Яйца	63,8	59,9	58,8	57,0	55,4
Шерсть (в физическом весе)	13,5	12,0	10,1	9,1	6,8
Хозяйства населения					
Зерно (в весе после доработки)	0,7	0,7	0,6	0,5	0,5
Сахарная свекла (фабричная)	-	-	-	-	-
Семена подсолнечника (в весе после доработки)	1,0	1,2	1,0	1,0	1,0
Картофель	67,5	67,1	69,9	66,4	67,0
Овощи (всего)	44,2	42,8	49,4	48,5	48,0
Мясо (в убойном весе)	39,7	43,8	53,5	48,0	45,8
Молоко	80,7	82,1	83,4	84,2	84,5
Яйца	35,3	39,5	40,8	42,7	44,3
Шерсть (в физическом весе)	55,5	56,8	56,2	54,6	57,7
Крестьянские (фермерские) хозяйства					
Зерно (в весе после доработки)	24,2	24,9	26,7	28,2	29,7
Сахарная свекла (фабричная)	21,2	28,3	27,2	26,1	26,4
Семена подсолнечника (в весе после доработки)	22,1	22,9	23,1	22,8	25,1
Картофель	8,8	8,4	8,5	11,1	11,6
Овощи (всего)	36,1	38,5	36,7	35,4	38,3
Мясо (в убойном весе)	4,4	3,5	4,3	5,4	6,5
Молоко	7,8	7,0	6,6	6,0	5,5
Яйца	0,9	0,6	0,4	0,3	0,3
Шерсть (в физическом весе)	31,0	31,1	33,7	36,2	35,5

**Структура производства основных видов
сельскохозяйственной продукции**
(в хозяйствах всех категорий; в процентах к итогу)

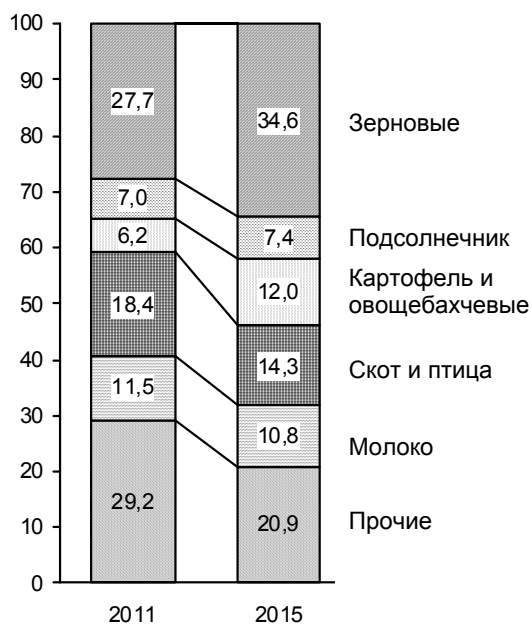

**Структура сельскохозяйственных организаций
в 2015 году**

(в процентах от всех сельхозорганизаций,
осуществляющих сельскохозяйственную деятельность)

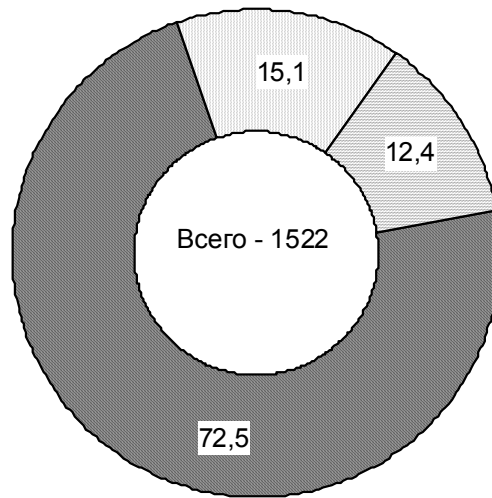

■ малые сельхозпредприятия

□ крупные и средние сельхозпредприятия

▣ подсобные хозяйства при несельскохозяйственных организациях, прочие хозяйства и сельхозорганизации с неопределенным типом предприятия

**12.5 Реализация сельскохозяйственной продукции
хозяйствами всех категорий**
(тыс. тонн, яйца – млн. штук)

	2011	2012	2013	2014	2015
Хозяйства всех категорий					
Зерновые культуры – всего	6234,5	5299,5	4799,4	7508,3	8201,6
в том числе пшеница	4870,3	3898,2	3479,4	5817,2	6368,2
Подсолнечник	620,7	656,8	617,7	681,9	688,3
Картофель	119,0	125,6	101,4	119,2	113,0
Овощи	344,4	372,9	338,6	389,6	435,4
Скот и птица (в живом весе)	294,5	246,1	201,9	220,8	230,4
Молоко и молочные продукты (в пересчете на молоко)	410,9	409,3	336,6	346,3	346,4
Яйца пищевые	1191,1	1115,0	1160,1	1111,3	1084,3
Сельскохозяйственные организации					
Зерновые культуры – всего	4969,6	4044,8	3543,5	5517,5	5698,2
в том числе пшеница	3943,4	3036,8	2616,8	4344,6	4506,9
Подсолнечник	499,9	537,2	488,3	539,1	508,0
Картофель	73,8	83,2	64,3	71,8	61,9
Овощи	97,3	101,6	73,5	102,5	83,3
Скот и птица (в живом весе)	199,3	161,3	123,1	144,9	150,7
Молоко и молочные продукты (в пересчете на молоко)	110,0	110,3	100,0	98,9	100,0
Яйца пищевые	1047,9	1010,6	1061,1	1013,2	980,8
Хозяйства населения					
Зерновые культуры – всего	18,0	20,6	19,9	21,8	23,4
в том числе пшеница	2,9	3,4	2,2	2,9	2,9
Подсолнечник	2,8	2,2	1,9	1,9	1,9
Картофель	15,8	10,6	8,4	7,9	8,4
Овощи	45,5	42,2	50,0	57,4	58,1
Скот и птица (в живом весе)	78,6	70,1	63,6	58,0	56,2
Молоко и молочные продукты (в пересчете на молоко)	251,8	245,8	190,8	205,9	208,4
Яйца пищевые	135,3	99,6	95,9	95,6	99,8

	2011	2012	2013	2014	2015
Крестьянские (фермерские) хозяйства					
Зерновые культуры – всего	1246,9	1234,1	1236,0	1969,0	2479,9
в том числе пшеница	924,0	858,1	860,3	1469,8	1858,4
Подсолнечник	118,0	117,4	127,4	140,9	178,3
Картофель	29,4	31,8	28,7	39,4	42,7
Овощи	201,6	229,1	215,0	229,7	294,1
Скот и птица (в живом весе)	16,6	14,7	15,2	17,9	23,5
Молоко и молочные продукты (в пересчете на молоко)	49,1	53,2	45,9	41,6	38,0
Яйца пищевые	7,9	4,8	3,2	2,5	3,7

**12.6 Продажа основных продуктов
сельскохозяйственными организациями
по различным каналам реализации¹**

	2011		2012		2013	
	организациям, осуществляющим закупки для государственных нужд	по рыночным каналам	организациям, осуществляющим закупки для государственных нужд	по рыночным каналам	организациям, осуществляющим закупки для государственных нужд	по рыночным каналам

Тыс. тонн

Зерно	124,0	3329,9	50,3	2575,3	63,2	2112,1
в том числе						
пшеница	109,8	2730,9	38,5	1962,7	43,1	1606,4
Сахарная свекла (фабричная)	-	358,1	-	283,0	-	211,8
Семена масличных культур	31,3	414,6	40,2	467,4	28,6	372,3
Картофель	11,5	39,2	11,1	40,4	3,4	44,1
Овощи	4,6	42,2	4,6	46,5	3,9	45,2
Скот и птица (в живом весе)	0,6	193,7	0,5	156,1	0,1	115,9
Молоко и молочные продукты	13,0	81,5	9,0	82,7	5,4	79,1

в процентах от общего объема реализации

Зерно	3,6	96,4	1,9	98,1	2,9	97,1
в том числе						
пшеница	3,9	96,1	1,9	98,1	2,6	97,4
Сахарная свекла (фабричная)	-	100,0	-	100,0	-	100,0
Семена масличных культур	7,0	93,0	7,9	92,1	7,1	92,9
Картофель	22,7	77,3	21,6	78,4	7,2	92,8
Овощи	9,8	90,2	9,0	91,0	8,0	92,0
Скот и птица (в живом весе)	0,3	99,7	0,3	99,7	0,1	99,9
Молоко и молочные продукты	13,8	86,2	9,8	90,2	6,6	93,4

	2014		2015	
	организациям, осуществляющим закупки для государственных нужд	по рыночным каналам	организациям, осуществляющим закупки для государственных нужд	по рыночным каналам

Тыс. тонн

Зерно	107,3	3161,5	67,5	3016,7
в том числе пшеница	82,5	2553,0	55,8	2431,2
Сахарная свекла (фабричная)	-	277,4	-	252,5
Семена масличных культур	29,1	404,2	15,6	331,8
Картофель	1,9	46,1	1,7	36,7
Овощи	11,5	50,8	4,4	48,0
Скот и птица (в живом весе)	10,2	128,6	0,0	145,4
Молоко и молочные продукты	5,0	72,8	4,4	74,7

в процентах от общего объема реализации

Зерно	3,3	96,7	2,2	97,8
в том числе пшеница	3,1	96,9	2,2	97,8
Сахарная свекла (фабричная)	-	100,0	-	100,0
Семена масличных культур	6,7	93,3	4,5	95,5
Картофель	3,9	96,1	4,5	95,5
Овощи	18,5	81,5	8,4	91,6
Скот и птица (в живом весе)	7,3	92,7	0,1	99,9
Молоко и молочные продукты	6,4	93,6	5,6	94,4

¹ Данные по крупным и средним сельхозорганизациям.

**Материально-техническая база
сельского хозяйства**

**12.7 Основные фонды крупных и средних коммерческих
сельскохозяйственных организаций¹**
(на конец года; млн. рублей)

	2011	2012	2013	2014	2015
Всего основных фондов (наличие на конец года по полной учетной стоимости)	51830,4	53183,2	54677,2	61567,2	64929,1
в том числе по видам:					
здания	15020,4	14882,6	14724,1	17422,9	18810,6
сооружения	6226,1	6311,9	6178,3	7277,7	7384,8
машины и оборудование	24633,7	25835,9	27618,1	30324,2	31218,8
транспортные средства	3378,2	3587,8	3488,0	3816,8	4394,9
производственный и хозяйственный инвентарь	481,8	345,9	322,1	331,7	331,5
рабочий и продуктивный скот	1649,7	1723,1	1826,3	1826,2	1964,8
многолетние насаждения	395,5	452,7	469,3	512,0	771,2
другие виды	45,0	43,3	51,0	55,7	52,5

¹ Видовая структура основных фондов приведена по основным фондам крупных и средних коммерческих организаций с основным видом экономической деятельности «Сельское хозяйство, охота и предоставление услуг в этих областях».

**12.8 Обновление и выбытие основных фондов
в крупных и средних
коммерческих сельскохозяйственных организациях**
(млн. рублей)

	2011	2012	2013	2014	2015
Поступило основных фондов	13462,5	5715,4	4599,8	6005,1	10644,4
в том числе:					
поступило новых основных средств	12349,7	5272,4	4221,0	5775,8	9135,6
Коэффициент обновления (в % от общей стоимости на конец года)	23,8	9,9	7,7	9,4	14,1
Выбыло основных фондов	2341,0	2169,8	1770,4	1980,4	2114,7
в том числе:					
ликвидировано	497,6	886,1	822,6	983,6	1059,5
Коэффициент ликвидации (в % от общей стоимости на начало года)	1,2	1,8	1,6	1,7	1,9
Износ основных фондов в течение года	3638,6	4285,4	4190,0	4518,6	4516,4
Степень износа (на конец года), %	32,7	37,4	41,6	42,2	42,7

**12.9 Наличие основных видов
сельскохозяйственной техники
в сельскохозяйственных организациях
(штук)**

	2011	2012	2013	2014	2015
Тракторы	16722	15885	15060	13970	13070
Комбайны					
зерноуборочные	5540	5344	5064	4828	4574
кукурузоуборочные	159	136	119	103	79
кормоуборочные	450	403	370	339	282
картофелеуборочные	34	40	43	46	59
Свеклоуборочные машины	62	60	59	55	54

**12.10 Приобретение сельскохозяйственными
организациями сельскохозяйственной техники
(штук)**

	2011	2012	2013	2014	2015
Тракторы	537	431	332	297	390
Комбайны					
зерноуборочные	277	258	159	257	221
кукурузоуборочные	5	1	2	-	1
кормоуборочные	13	1	8	11	4
картофелеуборочные	7	7	3	3	3
Свеклоуборочные машины	6	1	-	2	2

**12.11 Внесение минеральных удобрений
под посевы в сельскохозяйственных организациях¹**
(под урожай текущего года)

	2011	2012	2013	2014	2015
Внесено минеральных удобрений (в пересчете на 100% питательных веществ) – всего, тыс. т	150,1	151,5	132,7	142,8	149,5
на гектар посева, кг	57	57	51	57	57
в том числе внесено на 1 га посева под:					
зерновые культуры (без кукурузы)	69	68	61	69	71
подсолнечник	27	31	31	32	34
овоще-бахчевые культуры	91	196	156	142	274
картофель	357	450	308	379	393
кормовые культуры	12	12	10	8	9
Удельный вес удобренной площади минеральными удобрениями во всей посевной площади, %	66	66	68	70	71

**12.12 Внесение органических удобрений
под посевы в сельскохозяйственных организациях¹**
(под урожай текущего года)

	2011	2012	2013	2014	2015
Внесено органических удобрений – всего, млн. т	0,7	0,6	0,8	0,6	0,9
на гектар посева, т	0,3	0,2	0,3	0,3	0,3
в том числе внесено на 1 га посева под:					
зерновые культуры (без кукурузы)	0,2	0,2	0,3	0,2	0,3
подсолнечник	0,2	0,3	0,2	0,4	0,5
овоще-бахчевые культуры	-	0,2	0,0	0,0	0,1
картофель	-	0,0	-	-	-
кормовые культуры	0,4	0,2	0,6	0,4	0,3
Удельный вес удобренной площади органическими удобрениями во всей посевной площади, %	3	3	5	5	6

¹ Данные по крупным, средним и малым сельхозорганизациям без микропредприятий и без подсобных хозяйств несельскохозяйственных организаций и обслуживающих сельхозорганизаций.

Растениеводство**12.13 Посевные площади сельскохозяйственных культур**

(в хозяйствах всех категорий; тыс. гектаров)

	2011	2012	2013	2014	2015
Вся посевная площадь	4419,9	4290,3	4387,4	4365,6	4467,8
Посевная площадь всех зерновых культур	2949,6	3005,0	3182,9	3212,4	3305,3
в том числе:					
озимые	2042,4	1996,2	2101,5	2205,1	2332,5
из них:					
пшеница	1974,7	1945,3	2046,4	2144,3	2280,8
рожь	9,3	10,5	11,4	7,8	4,9
ячмень	44,6	25,8	28,4	34,8	34,6
яровые	907,2	1008,8	1081,4	1007,3	972,8
из них:					
пшеница	17,1	10,8	13,9	11,2	15,1
кукуруза на зерно	199,4	220,3	257,5	252,4	233,6
ячмень	392,1	481,5	505,0	439,8	415,3
овес	19,5	23,4	20,0	18,1	17,2
просо	139,2	97,4	79,0	97,3	139,7
гречиха	6,8	8,6	3,9	3,9	2,2
рис	15,2	14,4	14,2	14,3	15,0
зернобобовые	97,9	136,2	144,7	111,8	82,9
Технические культуры	1115,0	969,5	890,1	837,1	857,5
в том числе:					
масличные культуры	1083,5	951,9	877,1	816,7	820,6
из них:					
подсолнечник	879,7	621,2	560,4	526,5	534,3
соя	21,8	17,1	13,0	9,6	12,3

	2011	2012	2013	2014	2015
Картофель и овоще-бахчевые культуры	93,2	85,4	78,8	77,4	80,0
в том числе:					
картофель	36,7	37,0	33,5	33,4	34,3
овощи (без высадков)	40,2	37,6	34,1	34,1	35,0
Кормовые культуры	262,2	230,3	235,6	238,7	225,1
в том числе:					
многолетние травы (укосная площадь посева прошлых лет и беспокровные посевы текущего года)	144,1	86,9	86,1	101,3	96,4
однолетние травы (включая посевы озимых на зеленый корм)	72,4	57,6	66,5	68,5	64,2
кукуруза на силос и зеленый корм (молочно-восковая и до молочно-восковой спелости)	39,3	33,6	32,1	29,3	27,3
кормовые корнеплоды и кормовые бахчи	4,2	3,2	2,9	2,6	2,6
Площадь чистых паров	1243,2	1327,6	1250,5	1268,7	1180,7

**12.14 Распределение посевных площадей
сельскохозяйственных культур по категориям хозяйств**

	Вся посевная площадь	в том числе:			
		зерновых культур	технических	картофеля и овоще- бахчевых культур	кормовых культур

Тыс. гектаров

Сельскохозяйственные организации

2011	3068,7	2082,8	761,7	14,7	209,5
2012	2967,5	2081,9	697,0	11,9	176,8
2013	3005,4	2176,6	653,3	8,4	167,0
2014	2956,6	2176,4	608,6	8,7	162,9
2015	2986,0	2213,1	618,0	8,8	146,2

Хозяйства населения

2011	85,7	16,3	6,7	53,8	8,9
2012	85,6	16,3	6,5	53,9	8,8
2013	85,4	13,9	5,1	52,1	14,3
2014	85,6	14,3	5,2	51,7	14,4
2015	85,7	14,2	5,2	52,1	14,2

Крестьянские (фермерские) хозяйства

2011	1265,5	850,5	346,5	24,7	43,8
2012	1237,1	906,9	265,9	19,6	44,7
2013	1296,5	992,4	231,7	18,2	54,3
2014	1323,5	1021,8	223,3	17,0	61,4
2015	1396,1	1078,0	234,3	19,1	64,7

	Вся посевная площадь	в том числе:			
		зерновых культур	технических	картофеля и овоще- бахчевых культур	кормовых культур

**в процентах от посевной площади
в хозяйствах всех категорий**

Сельскохозяйственные организации

2011	69,4	70,6	68,3	16,0	79,9
2012	69,2	69,3	71,9	13,9	76,7
2013	68,5	68,4	73,4	10,7	70,9
2014	67,7	67,8	72,7	11,3	68,2
2015	66,8	67,0	72,1	11,0	64,9

Хозяйства населения

2011	1,9	0,6	0,6	57,7	3,4
2012	2,0	0,5	0,7	63,1	3,8
2013	1,9	0,4	0,6	66,1	6,1
2014	2,0	0,4	0,6	66,8	6,0
2015	1,9	0,4	0,6	65,1	6,3

Крестьянские (фермерские) хозяйства

2011	28,7	28,8	31,1	26,3	16,7
2012	28,8	30,2	27,4	23,0	19,4
2013	29,6	31,2	26,0	23,1	23,0
2014	30,3	31,8	26,7	22,0	25,7
2015	31,3	32,6	27,3	23,9	28,8

Структура посевных площадей сельскохозяйственных культур
(в хозяйствах всех категорий; в процентах)

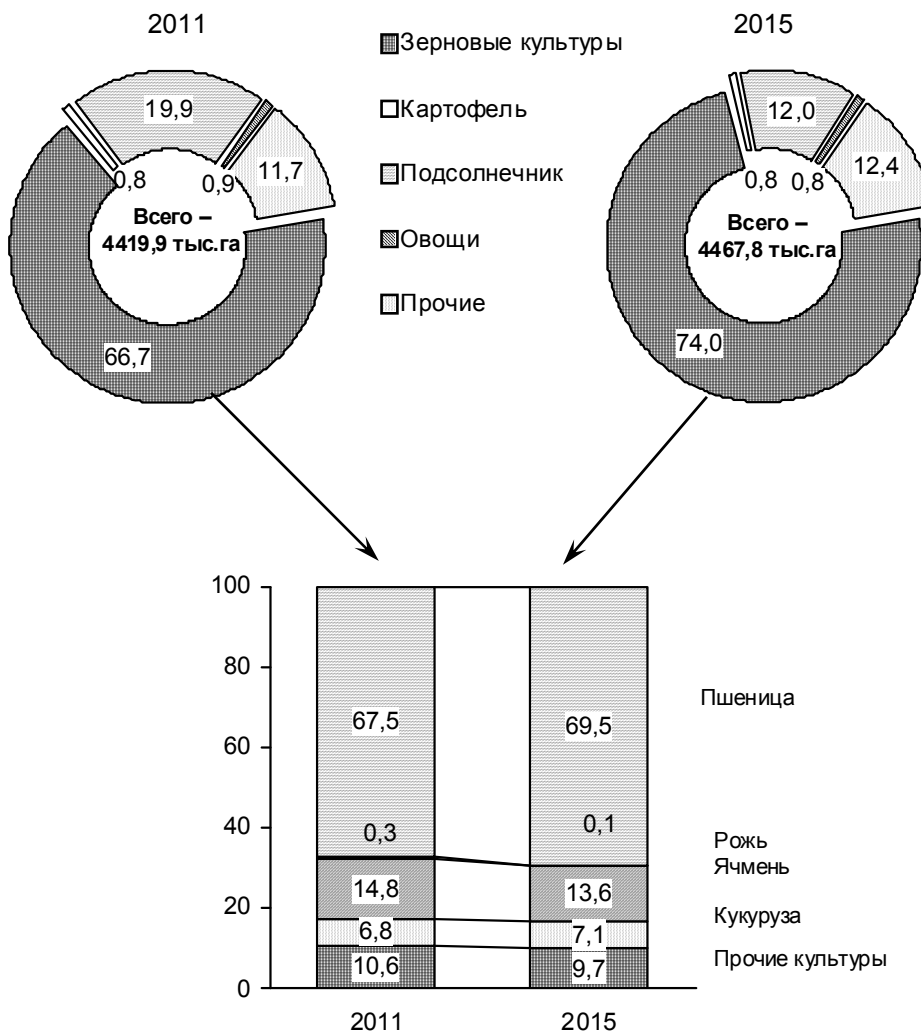

12.15 Валовой сбор продукции растениеводства

(в хозяйствах всех категорий; тыс. тонн)

	2011	2012	2013	2014	2015
Зерно (в весе после доработки)	7735,9	6159,5	6617,0	9345,4	9626,2
в том числе:					
пшеница озимая	5746,6	4448,4	4730,5	7104,7	7363,1
пшеница яровая	26,2	14,2	14,3	19,3	29,6
рожь озимая	17,7	13,1	11,7	12,8	6,3
кукуруза на зерно	538,7	456,7	679,3	662,6	644,6
ячмень озимый	120,5	59,9	84,4	126,2	128,0
ячмень яровой	781,6	773,8	700,4	912,0	888,4
овес	34,9	23,7	24,9	29,6	24,4
просо	196,4	87,5	86,0	142,9	203,9
гречиха	4,1	3,8	3,2	2,1	1,4
рис	58,4	66,8	70,1	65,9	84,3
зернобобовые	166,6	169,9	133,7	137,5	159,7
Семена масличных культур (в весе после доработки)	1183,1	986,3	972,1	946,2	1055,6
в том числе:					
подсолнечника	976,2	767,5	774,9	733,2	828,6
сои	17,0	9,7	9,1	5,6	8,1
Картофель	394,9	400,9	360,6	397,2	417,4
в том числе в сельскохозяйственных предприятиях	93,7	98,1	77,7	89,3	89,4
Овощи – всего	640,1	683,1	611,0	721,1	770,2
в том числе в сельскохозяйственных предприятиях	126,1	127,9	84,5	115,9	105,8
Кукуруза на силос, зеленый корм и сенаж	519,2	282,0	333,1	333,5	331,9
Кормовые корнеплоды	11,8	9,8	12,7	12,9	10,4
Сено многолетних трав	182,5	132,3	125,1	198,4	163,8
Сено однолетних трав	79,9	65,8	101,3	125,6	108,4
Сено естественных и улучшенных сенокосов	87,7	74,8	69,4	86,9	14,4

**Структура производства основных продуктов растениеводства
по категориям хозяйств
в 2015 году**
(в процентах к итогу)

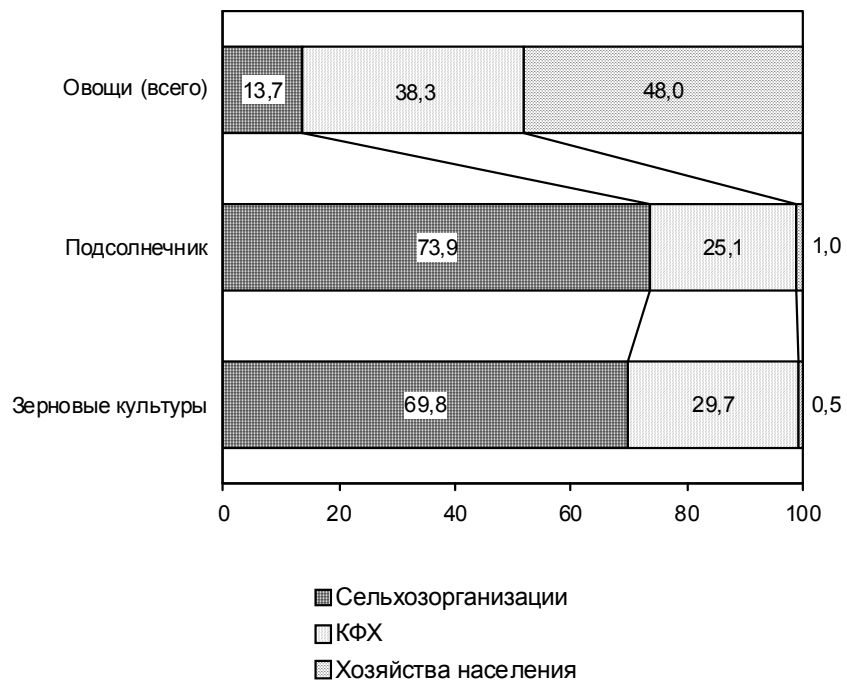

**12.16 Урожайность сельскохозяйственных культур
по категориям хозяйств**
(центнеров с одного гектара убранной площади)

	2011	2012	2013	2014	2015
Хозяйства всех категорий					
Зерно (в весе после доработки)	26,7	21,6	21,9	29,6	29,6
в том числе:					
пшеница озимая	29,2	23,8	23,9	33,4	32,5
пшеница яровая	15,5	13,4	11,2	17,3	19,6
рожь озимая	19,1	12,5	10,5	16,6	13,9
кукуруза на зерно	29,0	21,6	27,8	27,0	28,3
ячмень озимый	27,3	23,3	30,0	36,8	37,0
ячмень яровой	20,1	17,1	15,1	21,1	21,9
овес	18,0	12,5	13,7	16,7	14,7
просо	15,7	10,2	12,9	15,8	16,0
гречиха	6,6	5,2	9,4	6,1	6,3
рис	38,9	46,5	49,4	46,2	56,2
зернобобовые	17,6	13,1	10,2	13,1	19,4
Масличные культуры (в весе после доработки)	11,5	10,8	11,9	12,1	13,1
в том числе:					
подсолнечник	11,8	12,7	14,3	14,3	15,7
Картофель	108,7	108,9	108,0	119,0	122,2
Овощи (открытый грунт)	164,6	181,8	179,5	209,9	215,2
Кукуруза на силос, зеленый корм и сенаж	133,3	86,6	104,2	115,0	122,4
Кормовые корнеплоды	132,8	118,4	136,4	152,4	131,7
Сено многолетних трав	18,3	15,2	14,5	19,6	17,0
Сено однолетних трав	17,1	16,5	20,9	22,9	21,6
Сено естественных сенокосов (включая улучшенные)	37,3	34,6	35,3	42,1	8,8

	2011	2012	2013	2014	2015
Сельскохозяйственные организации					
Зерно (в весе после доработки)	28,4	23,0	23,1	31,1	30,8
в том числе:					
пшеница озимая	31,0	25,3	25,0	34,9	33,6
пшеница яровая	16,0	13,0	10,0	17,9	20,2
рожь озимая	19,7	13,2	10,8	16,6	14,6
кукуруза на зерно	30,3	22,8	29,9	28,3	29,4
ячмень озимый	28,4	24,6	31,6	38,8	39,7
ячмень яровой	21,0	18,2	16,0	22,5	22,8
овес	20,1	14,0	15,4	18,6	15,5
просо	17,0	11,2	14,6	17,2	16,6
гречиха	7,1	5,4	11,8	6,0	6,8
рис	38,7	46,5	49,3	46,0	56,2
зернобобовые	18,6	13,6	10,4	13,2	20,0
Масличные культуры (в весе после доработки)	12,9	11,7	12,7	12,9	13,6
в том числе:					
подсолнечник	13,5	14,0	15,5	15,5	16,7
Картофель	214,6	206,9	238,3	254,2	225,8
Овощи (открытый грунт)	221,7	262,7	267,9	307,2	303,8
Кукуруза на силос, зеленый корм и сенаж	136,8	87,9	107,4	115,6	123,6
Кормовые корнеплоды	235,3	163,6	188,5	546,2	323,5
Сено многолетних трав	18,7	15,1	14,6	20,8	17,9
Сено однолетних трав	18,0	16,5	19,3	21,2	17,7
Сено естественных сенокосов (включая улучшенные)	9,9	7,9	7,5	8,8	8,5

	2011	2012	2013	2014	2015
Хозяйства населения					
Зерно (в весе после доработки)	34,5	28,2	30,2	31,5	34,2
в том числе:					
пшеница озимая	36,2	30,2	29,9	37,6	36,5
пшеница яровая	37,7	27,4	-	-	-
рожь озимая	30,8	28,9	-	-	-
кукуруза на зерно	40,5	29,0	35,0	28,9	35,8
ячмень озимый	35,6	30,9	-	-	-
ячмень яровой	32,1	28,3	27,1	32,0	32,7
овес	28,7	27,6	-	-	-
просо	13,1	10,8	-	-	-
гречиха	10,3	8,0	-	-	-
рис	-	-	-	-	-
зернобобовые	18,3	16,6	30,2	21,4	21,2
Масличные культуры (в весе после доработки)	14,6	14,2	15,0	14,1	16,3
в том числе:					
подсолнечник	14,6	14,2	15,0	14,1	16,3
Картофель	88,8	89,9	89,0	94,8	99,9
Овощи (открытый грунт)	123,2	125,8	134,2	154,8	161,8
Кукуруза на силос, зеленый корм и сенаж	80,3	79,1	82,2	82,3	86,4
Кормовые корнеплоды	110,8	111,5	131,1	125,0	124,2
Сено многолетних трав	38,2	36,3	31,3	31,7	30,1
Сено однолетних трав	32,1	33,3	40,7	47,3	47,4
Сено естественных сенокосов (включая улучшенные)	-	-	-	-	-

	2011	2012	2013	2014	2015
Крестьянские (фермерские) хозяйства					
Зерно (в весе после доработки)	22,4	18,0	18,9	26,3	27,0
в том числе:					
пшеница озимая	24,8	20,0	21,2	29,9	30,1
пшеница яровая	12,4	14,1	13,5	15,9	18,4
рожь озимая	15,7	7,8	8,6	16,9	31,3
кукуруза на зерно	23,0	17,9	23,3	24,1	25,8
ячмень озимый	22,0	19,2	24,6	32,1	31,3
ячмень яровой	18,0	15,2	13,5	19,0	20,4
овес	13,7	9,8	10,3	12,2	13,1
просо	13,2	8,0	9,8	13,0	14,7
гречиха	4,5	4,1	3,0	6,2	2,2
рис	46,2	-	65,0	56,1	65,0
зернобобовые	14,0	11,1	9,0	12,6	16,5
Масличные культуры (в весе после доработки)	8,1	8,3	9,8	10,0	11,7
в том числе:					
подсолнечник	8,2	9,7	11,4	11,3	13,3
Картофель	177,9	156,7	170,4	215,3	219,1
Овощи (открытый грунт)	227,6	280,7	269,7	326,9	317,6
Кукуруза на силос, зеленый корм и сенаж	39,3	56,7	40,3	98,8	98,2
Кормовые корнеплоды	83,3	131,1	74,5	160,6	108,9
Сено многолетних трав	13,4	12,3	11,5	15,4	13,8
Сено однолетних трав	11,7	11,2	13,8	15,9	16,0
Сено естественных сенокосов (включая улучшенные)	11,2	7,1	6,7	8,3	9,5

12.17 Площадь плодово-ягодных культур и виноградных насаждений

(в хозяйствах всех категорий; тыс. гектаров)

	2011	2012	2013	2014	2015
Площадь плодово-ягодных насаждений	24,3	23,8	23,7	24,0	23,4
в том числе в плодоносящем возрасте	18,5	17,8	17,8	17,4	17,3
Площадь виноградных насаждений	5,0	4,6	5,0	4,9	4,2
в том числе в плодоносящем возрасте	2,8	2,8	3,1	3,1	2,9

12.18 Валовой сбор, урожайность плодов, ягод и винограда

(в хозяйствах всех категорий)

	Валовой сбор, тыс.тонн			Урожайность, ц/га	
	плоды, ягоды и виноград	в том числе:		плодов и ягод	винограда
		плоды и ягоды	виноград		
2011	122,8	106,4	16,4	57,5	58,1
2012	129,1	114,9	14,2	64,5	51,3
2013	136,1	119,9	16,3	67,5	52,8
2014	137,1	118,6	18,5	68,2	58,8
2015	127,8	116,6	11,2	67,0	39,1

**12.19 Площадь плодово-ягодных культур и
виноградных насаждений, валовой сбор плодов, ягод и
винограда по категориям хозяйств
в 2015 году**

	В хозяйствах всех категорий	в том числе:		
		в сельско- хозяйст- венных организа- циях	в хозяйствах населения	в кресть- янских (фермер- ских) хозяйствах

Площадь плодово- ягодных насаждений, га	23419,5	7561,7	14792,3	1065,5
--	---------	--------	---------	--------

в том числе:

в плодоносящем возрасте	17327,4	3848,9	13061,9	416,6
----------------------------	---------	--------	---------	-------

Площадь виноградных насаждений, га	4221,5	3303,9	574,2	343,4
---	--------	--------	-------	-------

в том числе:

в плодоносящем возрасте	2863,5	2363,0	482,1	18,4
----------------------------	--------	--------	-------	------

Валовой сбор, тонн:

плодов (семечковых, косточковых, орехо- плодных), ягод и винограда	127816,9	20597,5	106374,4	845,0
---	----------	---------	----------	-------

в том числе:

винограда	11195,1	5112,8	6048,5	33,8
-----------	---------	--------	--------	------

Животноводство**12.20 поголовье скота**

(на 1 января в хозяйствах всех категорий; тыс. голов)

	Крупный рогатый скот		Свиньи	Овцы и козы	Лошади
	всего	в том числе коровы			
2012	597,6	273,8	505,7	996,0	12,0
2013	606,9	286,1	478,2	1046,2	11,2
2014	622,0	290,3	426,2	1140,7	10,4
2015	617,5	290,1	394,3	1191,0	9,8
2016	590,6	281,2	405,8	1183,1	9,4

12.21 поголовье скота по категориям хозяйств на 1 января 2016 года

(тыс. голов)

	Крупный рогатый скот		Свиньи	Овцы и козы	Лошади
	всего	в том числе коровы			
Хозяйства всех категорий	590,6	281,2	405,8	1183,1	9,4
в том числе:					
сельскохозяйственные организации	102,4	40,0	181,6	90,6	2,7
личные подсобные хозяйства	412,0	199,9	211,2	722,8	5,8
крестьянские (фермерские) хозяйства	76,1	41,3	12,9	369,7	1,0

**12.22 Удельный вес поголовья скота, содержащегося
в личных подсобных хозяйствах, в общем поголовье скота**
(на 1 января; процентов)

	2012	2013	2014	2015	2016
Крупный рогатый скот	68,3	67,6	66,4	69,1	69,8
в том числе коровы	70,1	69,2	67,9	70,0	71,1
Свиньи	58,0	58,3	55,2	55,5	52,0
Овцы и козы	59,1	58,1	56,9	58,8	61,1

12.23 Поголовье птицы
(на 1 января; тыс. голов)

	2012	2013	2014	2015	2016
В хозяйствах всех категорий	24750,9	19033,1	19847,3	19726,5	21926,3
из них:					
в сельско- хозяйственных организациях	13548,7	8060,0	8685,9	8376,0	10075,4
в том числе:					
взрослая птица	4182,9	4417,6	4277,4	3883,0	4391,1
из них:					
куры и петухи	3399,4	3531,8	3598,3	3192,1	3506,3
в том числе:					
куры-несушки	3368,7	3508,2	3474,8	3034,0	3459,7
гуси	0,0	0,8	0,6	0,6	1,1
другие виды птицы	783,4	885,0	678,4	689,8	883,7
в личных подсобных хозяйствах	10992,5	10801,4	10952,6	11138,8	11551,0
в крестьянских (фермерских) хозяйствах	209,7	171,7	208,7	211,6	299,9

**12.24 Производство скота и птицы по видам
(на убой в живом весе)
по категориям хозяйств**

ТЫС. ТОНН

	2011	2012	2013	2014	2015
В хозяйствах всех категорий					
Скот и птица	372,9	354,2	300,7	322,7	330,3
в том числе:					
крупный рогатый скот	78,3	80,5	82,7	89,3	94,4
свиньи	100,3	89,5	86,4	80,7	73,5
овцы и козы	15,3	17,2	17,0	20,9	20,9
птица	177,8	165,7	113,2	130,6	140,2
Сельскохозяйственные организации					
Скот и птица	197,2	178,7	122,0	143,6	149,1
в том числе:					
крупный рогатый скот	11,7	11,7	12,9	13,8	10,0
свиньи	30,0	28,8	23,7	29,4	29,5
овцы и козы	1,3	1,3	1,4	1,1	1,0
птица	154,0	136,7	83,9	99,1	108,6
Личные подсобные хозяйства					
Скот и птица	156,3	160,3	163,3	157,1	156,2
в том числе:					
крупный рогатый скот	60,2	63,1	63,8	65,3	71,0
свиньи	63,4	57,0	59,2	49,3	42,1
овцы и козы	8,9	10,6	10,5	11,5	12,5
птица	22,8	28,5	28,7	29,9	29,6
Крестьянские (фермерские) хозяйства					
Скот и птица	19,4	15,1	15,3	22,0	24,9
в том числе:					
крупный рогатый скот	6,4	5,7	6,0	10,1	13,4
свиньи	6,8	3,6	3,6	2,0	1,9
овцы и козы	5,2	5,3	5,0	8,2	7,4
птица	0,9	0,4	0,6	1,5	2,1

12.25 Производство основных продуктов животноводства
 (в хозяйствах всех категорий)

	2011	2012	2013	2014	2016
Мясо (в убойном весе), тыс. т	273,7	265,1	218,1	232,9	229,5
в том числе:					
говядина и телятина	44,6	48,3	49,8	55,9	61,6
свинина	100,3	80,3	75,7	70,8	54,7
баранина и козлятина	6,1	6,9	6,8	8,4	8,4
мясо птицы	139,2	128,9	85,1	97,1	104,2
Молоко, тыс. т	1017,3	1078,9	1079,1	1079,8	1080,6
Яйца, млн. шт.	1723,3	1782,9	1890,4	1903,3	1907,7
Шерсть (в физическом весе), т	2672	2807	2914	3247	3331

**12.26 Производство продукции животноводства
в расчете на душу населения**

	Мясо (в убойном весе), кг	Молоко, кг	Яйца, штук
2011	64	238	404
2012	62	253	419
2013	51	254	445
2014	55	254	448
2015	54	255	450

12.27 Продуктивность скота и птицы
 (килограммов)

	2011	2012	2013	2014	2015
Хозяйства всех категорий					
Надой молока на одну корову	4344	4407	4454	4510	4543
Средний годовой настриг шерсти с овцы (в физическом весе)	3,2	3,0	3,0	3,0	3,0
Сельскохозяйственные организации					
Надой молока на одну корову	3835	4181	4362	4603	4947
Средняя годовая яйценоскость кур-несушек, шт.	309	303	300	305	305
Средний годовой настриг шерсти с овцы (в физическом весе)	3,1	2,9	2,6	3,0	2,3
Личные подсобные хозяйства					
Надой молока на одну корову	4428	4443	4471	4508	4509
Средний годовой настриг шерсти с овцы (в физическом весе)	3,2	3,1	3,0	3,0	3,0
Крестьянские (фермерские) хозяйства					
Надой молока на одну корову	4354	4363	4374	4387	4388
Средний годовой настриг шерсти с овцы (в физическом весе)	3,2	3,1	3,1	3,1	3,1

12.28 Расход кормов в животноводстве

	2011	2012	2013	2014	2015
Хозяйства всех категорий					
Все корма, в пересчете на кормовые единицы, тыс. т	3434,2	3676,5	3547,7	3675,5	3740,5
в том числе:					
концентрированные корма	1895,0	1794,9	1672,7	1721,1	1786,5
Расход кормов в расчете на одну голову условного крупного скота, ц кормовых ед.	30,14	30,12	30,75	31,57	31,98
Сельскохозяйственные организации					
Все корма, в пересчете на кормовые единицы, тыс. т	1025,8	920,8	801,7	796,6	813,1
в том числе:					
концентрированные корма	727,6	629,2	530,4	544,1	561,3
Расход кормов в расчете на одну голову условного крупного скота, ц кормовых ед.	22,83	22,86	24,83	24,83	25,10
Личные подсобные хозяйства					
Все корма, в пересчете на кормовые единицы, тыс. т	2384,0	2436,2	2410,3	2510,3	2565,6
в том числе:					
концентрированные корма	1060,4	1068,2	1041,1	1069,0	1117,7
Расход кормов в расчете на одну голову условного крупного скота, ц кормовых ед.	34,63	33,92	33,70	34,85	35,21
Крестьянские (фермерские) хозяйства					
Все корма, в пересчете на кормовые единицы, тыс. т	324,4	319,5	335,7	368,5	361,8
в том числе:					
концентрированные корма	106,9	97,5	101,2	107,9	107,5
Расход кормов в расчете на одну голову условного крупного скота, ц кормовых ед.	35,21	32,96	29,62	30,56	31,61

Продовольственные ресурсы и их использование**12.29 Ресурсы и использование
мяса и мясoproдуктов**
(тыс. тонн)

	2011	2012	2013	2014	2015
--	------	------	------	------	------

Ресурсы

Запасы на начало года	14,9	18,0	15,8	14,5	15,3
Производство	273,7	265,1	218,1	232,9	229,5
Ввоз, включая импорт	94,3	105,9	136,3	121,8	146,9
Итого ресурсов	382,9	389,0	370,2	369,2	391,7

Использование

На производственные цели	0,3	0,3	0,2	0,2	0,1
Потери	0,1	0,1	0,2	0,1	0,1
Вывоз, включая экспорт	67,8	72,2	54,5	51,2	81,5
Личное потребление	296,7	300,6	300,8	302,4	294,9
Запасы на конец года	18,0	15,8	14,5	15,3	15,1

**12.30 Ресурсы и использование
молока и молочных продуктов**
(тыс. тонн)

	2011	2012	2013	2014	2015
--	------	------	------	------	------

Ресурсы

Запасы на начало года	46,6	49,4	46,8	44,6	31,5
Производство	1017,3	1078,9	1079,1	1079,8	1080,6
Ввоз, включая импорт	243,9	245,6	236,8	223,0	211,4
Итого ресурсов	1307,8	1373,9	1362,7	1347,4	1323,5

Использование

На производственные цели	38,6	38,8	35,6	35,4	32,4
Потери	0,1	0,1	0,1	0,1	0,3
Вывоз, включая экспорт	75,3	106,3	102,3	117,1	155,8
Личное потребление	1144,4	1181,9	1180,1	1163,3	1105,9
Запасы на конец года	49,4	46,8	44,6	31,5	29,1

**12.31 Ресурсы и использование
овощей и продовольственных бахчевых культур**
(тыс. тонн)

	2011	2012	2013	2014	2015
Ресурсы					
Запасы на начало года	38,0	53,8	76,1	66,8	118,2
Производство (валовой сбор)	688,0	716,5	650,0	758,3	807,3
Ввоз, включая импорт	25,9	28,7	33,5	43,6	33,3
Итого ресурсов	751,9	799,0	759,6	868,7	958,8
Использование					
На производственные цели	24,4	25,1	21,0	30,4	37,9
Потери	3,8	15,1	9,0	9,9	11,3
Вывоз, включая экспорт	83,4	68,9	46,4	89,8	157,4
Личное потребление	586,5	613,8	616,4	620,4	624,0
Запасы на конец года	53,8	76,1	66,8	118,2	128,2

13

СТРОИТЕЛЬСТВО

Деятельность строительных организаций

Материально-техническая база строительства

*Жилищное и социально-культурное
строительство*

Деятельность строительных организаций		
13.1	Число действующих строительных организаций по формам собственности	426
13.2	Объем работ, выполненных собственными силами по виду деятельности «Строительство»	426
13.3	Объем работ, выполненных собственными силами по виду деятельности «Строительство» организациями различных форм собственности	427
13.4	Структура затрат на производство работ, выполненных по виду деятельности «Строительство»	428
Материально-техническая база строительства		
13.5	Основные фонды организаций основного вида экономической деятельности «Строительство»	429
13.6	Наличие машин в строительных организациях	429
13.7	Ввод в действие отдельных производственных мощностей за счет строительства новых, расширения и реконструкции действующих предприятий и организаций	430
Жилищное и социально-культурное строительство		
13.8	Ввод в действие жилых домов	431
13.9	Ввод в действие жилых домов в городах и поселках городского типа и сельской местности	433
13.10	Ввод в действие жилых домов в расчете на 1000 населения	433
13.11	Ввод в действие жилых домов по организациям различных форм собственности	434
13.12	Число построенных квартир и их средний размер	436
13.13	Не завершенные строительством жилые дома	436
13.14	Ввод в действие объектов социально-культурного назначения	437
13.15	Ввод в действие учреждений высшего, среднего и начального профессионального образования	437

Деятельность строительных организаций

К **строительным организациям** относятся все общестроительные и специализированные организации, включая ремонтно-строительные организации, тресты (управления) механизации и домостроительные комбинаты, буровые организации, осуществляющие глубокое разведочное бурение и другие работы, связанные со строительством разведочных скважин на нефть и газ и другие организации, зарегистрированные кодом ОКВЭД 45.

В **стоимость работ**, выполненных по виду деятельности «Строительство», включается стоимость строительных и монтажных работ по строительству новых объектов, по капитальному и текущему ремонту, реконструкции, модернизации жилых и нежилых зданий и инженерных сооружений.

Стоимостные показатели по строительству приведены в фактически действовавших ценах, индексы физического объема работ, выполненных по виду деятельности «Строительство», рассчитаны в сопоставимых ценах.

Данные о **вводе в действие производственных мощностей** включают ввод за счет нового строительства, расширения и реконструкции. Прирост производственных мощностей за счет технического перевооружения и проведения других организационно-технических мероприятий в эти данные не включен.

13.1 Число действующих строительных организаций по формам собственности
(по полному кругу)

	2011	2012	2013	2014	2015
Всего	6234	6665	6471	6520	6553
в том числе по формам собственности:					
государственная	44	44	43	37	33
муниципальная	10	5	5	5	6
частная	6135	6590	6402	6457	6498
смешанная	37	18	16	13	14
общественная	2	1	1	1	1
иностранная	4	7	4	7	1
потребительской кооперации	2	-	-	-	-

13.2 Объем работ, выполненных собственными силами по виду деятельности «Строительство»
(по полному кругу организаций)

	Объем работ по виду деятельности «Строительство» в фактически действовавших ценах, млн. рублей	В % к предыдущему году, в сопоставимых ценах
2011	83386,0	98,6
2012	96949,0	109,9
2013	126462,5	128,4
2014	143234,3	111,3
2015	155182,1	100,2

**13.3 Объем работ, выполненных собственными силами
по виду деятельности «Строительство» организациями
различных форм собственности**
(в фактически действовавших ценах)

	2011	2012	2013	2014	2015
Объем работ, выполненных собственными силами по виду деятельности «Строительство» – всего, млн. руб.	83386,0	96949,0	126462,5	143234,3	155182,1
в % к итогу	100	100	100	100	100
в том числе по формам собственности:					
государственная, млн. руб.	2599,0	3542,8	4052,7	3873,7	6840,1
в % к итогу	3,1	3,7	3,2	2,7	4,4
муниципальная, млн. руб.	300,3	345,2	412,9	373,6	645,4
в % к итогу	0,4	0,4	0,3	0,3	0,4
общественных объединений, млн. руб.	186,4	207,6	228,5	221,1	200,8
в % к итогу	0,2	0,2	0,2	0,2	0,1
смешанная, млн. руб.	2608,3	2712,7	23517,7	20517,8	11814,3
в % к итогу	3,1	2,8	18,6	14,2	7,7
частная, млн. руб.	76520,9	89624,3	97323,9	117887,6	135080,2
в % к итогу	91,8	92,4	77,0	82,3	87,0
иностранная, млн. руб.	1168,7	516,4	926,7	360,5	601,3
в % к итогу	1,4	0,5	0,7	0,3	0,4
потребительской кооперации, млн. руб.	2,4	-	-	-	-
в % к итогу	0,003	-	-	-	-

**13.4 Структура затрат на производство работ,
выполненных по виду деятельности «Строительство»¹**
(в процентах к итогу)

	2011	2012	2013	2014	2015
Всего затрат	100	100	100	100	100
в том числе по элементам:					
материальные затраты	60,7	55,9	56,7	55,9	59,1
расходы на оплату труда	20,0	22,4	21,3	22,6	20,5
страховые взносы в Пенсионный фонд, ФСС, ФФОМС, ТФОМС	5,9	6,3	5,8	6,3	5,9
амортизация основных средств	2,7	3,6	3,7	3,5	3,2
прочие затраты	10,7	11,8	12,5	11,7	11,2

¹ По крупным и средним строительным организациям.

Материально-техническая база строительства**13.5 Основные фонды организаций
основного вида экономической деятельности «Строительство»¹**
(на конец года)

	2011	2012	2013	2014	2015
Наличие основных фондов (по полной учетной стоимости), млн. руб.	8994,0	11168,3	15494,6	15260,2	12721,1
Видовая структура основных фондов, в % от наличия основных фондов на конец года	100	100	100	100	100
из них:					
здания	15,9	13,7	17,0	10,5	10,4
сооружения	6,2	5,5	7,1	10,2	13,4
машины и оборудование	50,9	48,8	48,8	50,8	47,5
транспортные средства	25,3	30,3	25,4	26,2	26,2
прочие	1,7	1,7	1,7	2,3	2,5
Степень износа основных фондов на конец года, %	49,4	47,5	46,3	52,3	53,5
Удельный вес полностью изношенных основных фондов, в % от общего объема	15,5	13,0	16,4	19,2	18,7
Ввод в действие основных фондов, млн. руб.	1550,7	1713,5	3840,2	1592,4	1849,7

¹ По крупным и средним коммерческим организациям.

13.6 Наличие машин в строительных организациях¹
(на 1 января; штук)

	2012	2013	2014	2015	2016
Экскаваторы	267	251	231	245	203
Скреперы	50	52	22	16	9
Бульдозеры на тракторах	225	191	169	156	130
Краны передвижные – всего	470	425	402	356	281
в том числе:					
башенные	69	74	64	55	36
Автопогрузчики	195	215	205	197	192
Автогрейдеры	164	175	161	141	132

¹ По крупным и средним организациям.

**13.7 Ввод в действие отдельных производственных мощностей
за счет строительства новых, расширения и реконструкции
действующих предприятий и организаций**

	2011	2012	2013	2014	2015
Линии электропередач напряжением 35 кВ и выше, км	96,0	72,8	33,2	-	5,9
Линии электропередач для электрификации сельского хозяйства напряжением 6-20 кВ, км	298,3	249,2	250,9	198,4	167,8
Линии электропередач для электрификации сельского хозяйства напряжением 0,4 кВ, км	643,0	788,7	629,6	450,2	376,1
Трансформаторные понизительные подстанции напряжением 35 кВ и выше, тыс. кВА	40,0	32,6	-	35,3	64,1
Газопроводы магистральные, км	-	-	-	170,5	212,9
Мощности по производству:					
конструкций и изделий сборных железобетонных, тыс. куб. м	-	-	120,0	-	-
хлебобулочных изделий, тонн в сутки	20,7	-	0,5	-	-
колбасы, тонн в смену	0,3	-	1,0	-	-
масла растительного, тонн переработки маслосемян в сутки	-	-	-	-	250,0
макаронных изделий, тыс. т	-	2,4	-	-	-
Хранилища для картофеля, овощей и фруктов, тыс. т единовременного хранения	10,0	-	6,0	-	0,6

Жилищное и социально-культурное строительство

В данные об общем числе построенных квартир включены квартиры в жилых домах квартирного и гостиничного типа и общежитиях, построенных в городских поселениях и сельской местности предприятиями и организациями всех форм собственности, а также индивидуальными застройщиками.

Общая площадь жилых домов определяется как сумма площадей жилых помещений и подсобных помещений квартир, а также площадей лоджий, балконов, веранд, террас и холодных кладовых, подсчитываемых с соответствующими понижающими коэффициентами, в домах квартирного и гостиничного типа, общежитиях постоянного типа и других строениях предназначенных для проживания людей в домах для инвалидов и престарелых, спальных корпусах детских домов и школ-интернатов. К подсобным помещениям относятся кухни, передние, внутриквартирные коридоры, ванны или душевые, туалеты, кладовые или хозяйственные встроенные шкафы. В общежитиях к подсобным (вспомогательным) помещениям, кроме выше указанных, относятся помещения культурно-бытового назначения и медицинского обслуживания.

В общую площадь жилых зданий не входит площадь вестибюлей, тамбуров, лестничных площадок, общих коридоров, а также площадь в жилых домах, предназначенных для встроенно-пристроенных нежилых помещений.

13.8 Ввод в действие жилых домов

(тыс. кв. метров общей площади)

	Всего построено	в том числе:		Удельный вес жилых домов в общем вводе, %	
		населением за счет собственных и заёмных средств	жилищно-строительными кооперативами	населения	жилищно-строительной кооперации
2011	1880,3	1314,9	36,9	69,9	2,0
2012	1984,0	1370,1	17,3	69,1	0,9
2013	2133,6	1387,0	20,4	65,0	1,0
2014	2325,0	1352,4	13,3	58,2	0,6
2015	2408,7	1544,3	32,3	64,1	1,3

Динамика ввода в действие жилых домов
(тыс. кв. метров)

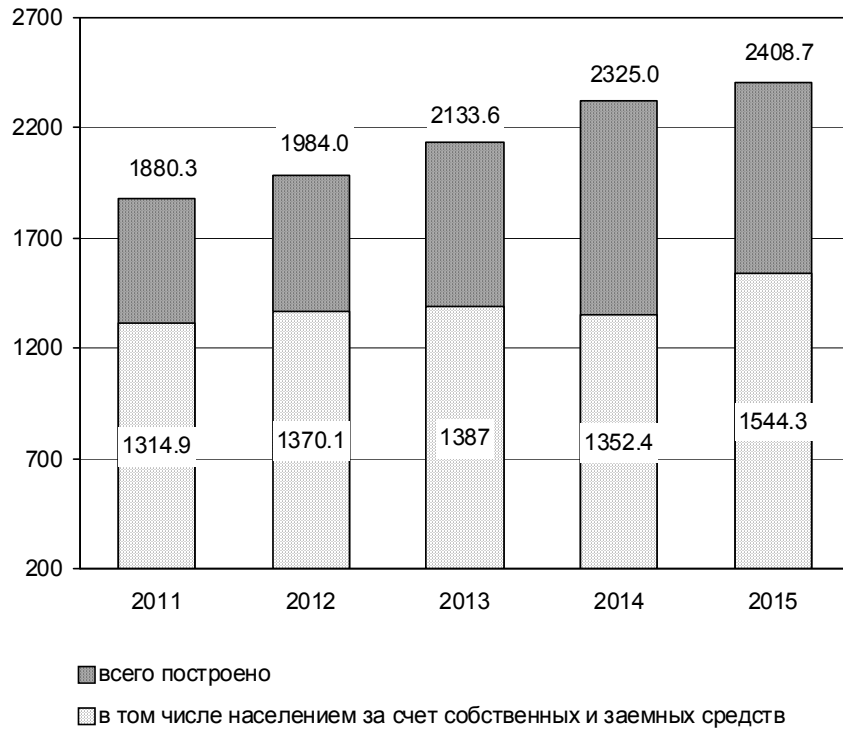

**13.9 Ввод в действие жилых домов
в городах и поселках городского типа и сельской местности**
(тыс. кв. метров общей площади)

	Всего построено	в том числе населением за свой счет и с помощью кредитов
--	--------------------	--

В городах и поселках городского типа

2011	1543,5	989,9
2012	1631,6	1029,7
2013	1745,9	1020,0
2014	1907,8	963,4
2015	1920,2	1099,3

В сельской местности

2011	336,9	325,0
2012	352,4	340,3
2013	387,7	367,1
2014	417,2	389,0
2015	488,5	445,0

**13.10 Ввод в действие жилых домов
в расчете на 1000 населения**
(кв. метров общей площади)

	Всего	в том числе:	
		в городах и поселках городского типа	в сельской местности
2011	441	537	242
2012	466	567	255
2013	502	607	283
2014	548	663	306
2015	568	668	358

**13.11 Ввод в действие жилых домов
по организациям различных форм собственности¹**

	2011	2012	2013	2014	2015
--	------	------	------	------	------

Тыс. кв. метров общей площади

Всего по области за счет всех источников финансирования	1880,3	1984,0	2133,6	2325,0	2408,7
в том числе по формам собственности:					
государственная	79,1	75,6	156,1	182,4	18,6
из нее:					
федеральная	79,1	73,6	156,1	182,4	18,6
собственность субъектов федерации	-	2,0	-	-	-
муниципальная	43,8	51,3	32,1	21,5	5,8
частная	1745,3	1840,7	1865,5	2026,8	2308,4
смешанная	11,5	3,2	2,7	28,0	67,2
совместная российская и иностранная собственность	0,8	13,3	16,8	-	-
иностранная собственность	-	-	60,4	66,3	8,6

	2011	2012	2013	2014	2015
--	------	------	------	------	------

Удельный вес в общем объеме ввода, %

Всего по области за счет всех источников финансирования	100	100	100	100	100
в том числе по формам собственности:					
государственная	4,2	3,8	7,3	7,8	0,8
из нее:					
федеральная	4,2	3,7	7,3	7,8	0,8
собственность субъектов федерации	-	0,1	-	-	-
муниципальная	2,3	2,6	1,5	0,9	0,2
частная	92,8	92,8	87,4	87,2	95,8
смешанная	0,6	0,2	0,1	1,2	2,8
совместная российская и иностранная собственность	0,04	0,7	0,8	-	-
иностранная собственность	-	-	2,8	2,9	0,4

¹ Общий ввод жилых домов приведен с учетом жилых домов, пригодных для постоянного проживания, построенных на садовых и дачных участках.

**13.12 Число построенных квартир
и их средний размер**

	2011	2012	2013	2014	2015
--	------	------	------	------	------

**Всего по области за счет всех
источников финансирования**

Число квартир, ед.	20512	22285	23900	28730	30215
Их средний размер, кв. м общей площади	91,7	89,0	89,3	80,9	79,7

из них:

жилищно-строительными кооперативами

Число квартир, ед.	759	234	295	245	570
Их средний размер, кв. м общей площади	48,7	74,0	69,0	54,3	56,7

индивидуальными застройщиками

Число квартир, ед.	10502	10997	10758	10356	12917
Их средний размер, кв. м общей площади	125,2	124,6	128,9	130,6	119,6

**13.13 Не завершённые строительством жилые дома
(на конец года)**

	Число не завершённых строительством жилых домов (без индивидуальных)	Их общая площадь, тыс. кв. м
2011	350	1077,2
2012	398	1000,1
2013	362	991,9
2014	351	1055,6
2015	323	1132,4

13.14 Ввод в действие объектов социально-культурного назначения

	Общеобразовательные учреждения, учебных мест	Дошкольные учреждения, мест	Больничные учреждения, коек	Амбулаторно-поликлинические учреждения, посещений в смену	Дома-интернаты для престарелых, инвалидов и детей-инвалидов (включая дома интернаты для ветеранов труда), мест	Учреждения культуры клубного типа, мест
--	--	-----------------------------	-----------------------------	---	--	---

В городах и поселках городского типа и сельской местности

2011	-	620	60	708	-	-
2012	550	505	-	175	110	-
2013	-	1575	11	28	-	-
2014	-	1905	48	466	-	260
2015	-	3850	-	165	-	-

в том числе в сельской местности

2011	-	-	-	-	-	-
2012	-	235	-	175	-	-
2013	-	725	-	28	-	-
2014	-	1145	-	24	-	260
2015	-	645	-	165	-	-

13.15 Ввод в действие учреждений высшего, среднего и начального профессионального образования

	Высшие учебные заведения, кв. м общей площади учебно-лабораторных зданий	Средние специальные учебные заведения, кв. метров общей площади учебно-лабораторных зданий	Учреждения начального профессионального образования, учебных мест
2011	-	-	-
2012	-	3517	-
2013	6954	-	-
2014	-	-	-
2015	-	-	-

14

ТРАНСПОРТ

Грузовые перевозки

Пассажирские перевозки

Транспортные средства и пути сообщения

Аварийность на транспорте

14.1	Основные показатели транспорта	442
Грузовые перевозки		
14.2	Перевозки (отправление) грузов по видам транспорта общего пользования	445
14.3	Грузооборот по видам транспорта общего пользования	445
14.4	Перевозки грузов и грузооборот промышленного железнодорожного транспорта	445
Пассажирские перевозки		
14.5	Перевозки пассажиров по видам транспорта общего пользования	446
14.6	Пассажирооборот по видам транспорта общего пользования	447
14.7	Перевозки пассажиров транспортом общего пользования по видам сообщения	447
14.8	Основные показатели работы пригородного и междугородного автобусного транспорта	448
Транспортные средства и пути сообщения		
14.9	Наличие транспортных средств	450
14.10	Технические характеристики отдельных видов путей сообщения	451
14.11	Густота сети сообщения общего пользования	452
Аварийность на транспорте		
14.12	Численность пострадавших в дорожно-транспортных происшествиях на автомобильном транспорте	453

В разделе представлены данные об объемах перевозок грузов и пассажиров транспортом, о протяженности транспортных путей, наличии подвижного состава, аварийности на транспорте.

Транспорт как вид хозяйственной деятельности подразделяется на транспорт общего и необщего пользования.

Транспорт общего пользования – транспорт, удовлетворяющий потребности организаций всех видов экономической деятельности и населения в перевозках грузов и пассажиров, перемещающий различные виды продукции между производителями и потребителями, осуществляющий общедоступное транспортное обслуживание населения. К перевозкам транспорта общего пользования относятся перевозки на коммерческой основе (за плату) грузов или пассажиров, включая пассажиров, пользующихся правом бесплатного и льготного проезда.

На железнодорожном, транспорте количество перевезенных льготных пассажиров, работников этого вида транспорта определяется по фактически выполненному количеству поездок. По автобусному транспорту количество перевезенных бесплатных и льготных пассажиров на городских и пригородных маршрутах общего пользования определяется на основе периодически проводимых репрезентативных анкетных или натуральных обследований.

Транспорт необщего пользования (ведомственный), как правило, перевозит грузы и пассажиров своей организации.

14.1 Основные показатели транспорта

	2011	2012	2013	2014	2015
Эксплуатационная длина путей сообщения общего пользования (на конец года), км					
железнодорожные пути	1841	1841	1841	1841	1841
автомобильные дороги с твердым покрытием ¹	14046	20429	26087	26234	26403
трамвайные пути	75	75	75	75	75
троллейбусные линии	171	171	171	171	171
внутренние водные судоходные пути	1000	1000	1000	1000	1000
Перевезено (отправлено) грузов транспортом общего пользования², тыс. тонн					
из них:	50414	52155	49952	44995	41479
железнодорожным ³	24982	26128	24062	20738	18360
автомобильным ⁴	16239	16504	16782	14463	14152
Грузооборот транспорта общего пользования², млн. ткм					
из них:	51293	51471	52262	52371	52497
железнодорожного ³	37245	37560	37055	37176	37819
автомобильного ⁴	3179	3616	4559	4572	4223

	2011	2012	2013	2014	2015
Перевезено пассажиров транспортом общего пользования², млн. чел.	472,3	438,0	408,1	387,3	376,4
из них:					
железнодорожным ³	16,2	17,7	19,2	17,7	14,3
автобусным ⁵	400,6	369,0	334,4	316,2	308,5
Пассажирооборот транспорта общего пользования², млн. пасс-км	11684	11913	11638	11813	10856
из них:					
железнодорожного ³	5944	6081	5881	5826	5324
автобусного ⁵	4288	4225	3577	3375	3436

¹ С 2012 года методология формирования официальной статистической информации о протяженности автомобильных дорог местного значения общего пользования изменена на основании положений Федерального закона от 8.11.2007 №257-ФЗ «Об автомобильных дорогах и дорожной деятельности в Российской Федерации и о внесении изменений в отдельные законодательные акты Российской Федерации».

² С учетом всех видов транспорта. В целях обеспечения конфиденциальности первичных статистических данных публикация информации возможна только по железнодорожному и автомобильному транспорту.

³ По крупным и средним организациям.

⁴ Данные по кругу крупных, средних и малых предприятий (без микропредприятий) и предпринимателей (физических лиц).

⁵ Включает данные о перевозке пассажиров и пассажирообороте автомобильного транспорта юридических и физических лиц всех видов экономической деятельности, с учетом микропредприятий и индивидуальных предпринимателей, сведения по которым предоставляют органы исполнительной власти субъектов РФ и органы местного самоуправления.

Грузовые перевозки

В разделе представлены данные о перевозках грузов и грузообороте, выполненных организациями транспорта.

По железнодорожному виду транспорта общего пользования, **объем перевезенных грузов** показан по моменту отправления. На автомобильном транспорте учет перевезенных грузов осуществляется по моменту прибытия.

Перевозки грузов промышленным железнодорожным транспортом включают грузы, перевезенные по подъездным путям промышленных и других предприятий и организаций; являются суммой грузов, принятых с железных дорог общего пользования и переданных на эти железные дороги, а также грузов, перевезенных по подъездным путям в пределах этих предприятий и организаций без выхода на сеть общего пользования.

Грузооборот в тонно-километрах определяется как сумма произведений веса каждой партии (отправки) перевозимого груза в тоннах на расстояние ее перевозки в километрах.

14.2 Перевозки (отправление) грузов по видам транспорта общего пользования¹

(тыс. тонн)

	2011	2012	2013	2014	2015
Все виды транспорта	50414	52155	49952	44995	41479
из них:					
железнодорожный ²	24982	26128	24062	20738	18360
автомобильный ³	16239	16504	16782	14463	14152

14.3 Грузооборот по видам транспорта общего пользования¹

(млн. тонно-км)

	2011	2012	2013	2014	2015
Все виды транспорта	51293	51471	52262	52371	52497
из них:					
железнодорожный ²	37245	37560	37055	37176	37819
автомобильный ³	3179	3616	4559	4572	4223

14.4 Перевозки грузов и грузооборот промышленного железнодорожного транспорта⁴

	2011	2012	2013	2014	2015
Перевозки грузов, тыс. тонн	54014	73751	62188	62749	55753
Грузооборот, млн. ткм	376,7	573,1	495,3	522,5	450,9

¹ В целях обеспечения конфиденциальности первичных статистических данных публикация информации возможна только по железнодорожному и автомобильному транспорту.

² По крупным и средним организациям.

³ Данные по кругу крупных, средних и малых предприятий (без микропредприятий) и предпринимателей (физических лиц).

⁴ По крупным, средним и малым предприятиям.

Пассажирские перевозки

В разделе представлены данные о перевозках пассажиров и пассажирообороте, выполненных организациями транспорта, работе пассажирского транспорта по видам сообщения, выполнении расписания движения.

Перевезено пассажиров – число пассажиров, перевезенных за определенный период времени.

Пассажирооборот характеризует перевозку пассажиров с учетом расстояний, на которые перевезены пассажиры.

14.5 Перевозки пассажиров по видам транспорта общего пользования¹ (млн. человек)

	2011	2012	2013	2014	2015
Транспорт – всего ²	472,3	438,0	408,1	387,3	376,4
из них:					
железнодорожный	16,2	17,7	19,2	17,7	14,3
автобусный ³	400,6	369,0	334,4	316,2	308,5

¹ По крупным и средним организациям.

² С учетом всех видов транспорта. В целях обеспечения конфиденциальности первичных статистических данных публикация информации возможна только по железнодорожному и автомобильному транспорту.

³ Включает данные о перевозке пассажиров и пассажирообороте автомобильного транспорта юридических и физических лиц всех видов экономической деятельности, с учетом микропредприятий и индивидуальных предпринимателей, сведения по которым предоставляют органы исполнительной власти субъектов РФ и органы местного самоуправления.

**14.6 Пассажирооборот по видам транспорта
общего пользования¹**
(млн. пасс-км)

	2011	2012	2013	2014	2015
Транспорт – всего ²	11684	11913	11638	11813	10856
из них:					
железнодорожный	5944	6081	5881	5826	5324
автобусный ³	4288	4225	3577	3375	3436

**14.7 Перевозки пассажиров транспортом
общего пользования по видам сообщения¹**
(тыс. человек)

	2011	2012	2013	2014	2015
Международное сообщение:					
автобусное	61	37	19	2	-
Междугородное сообщение:					
автобусное	1122	896	621	808	979
железнодорожное	2059	2102	2112	1984	1927
Пригородное сообщение:					
автобусное	26585	25452	15713	14413	13842
железнодорожное	14118	15567	17100	15725	12362
Внутригородское сообщение:					
автобусное	212176	194915	170576	171330	161308

¹ По крупным и средним организациям.

² С учетом всех видов транспорта. В целях обеспечения конфиденциальности первичных статистических данных публикация информации возможна только по железнодорожному и автомобильному транспорту.

³ Включает данные о перевозке пассажиров и пассажирообороте автомобильного транспорта юридических и физических лиц всех видов экономической деятельности, с учетом микропредприятий и индивидуальных предпринимателей, сведения по которым предоставляют органы исполнительной власти субъектов РФ и органы местного самоуправления.

**14.8 Основные показатели работы
пригородного и междугородного автобусного транспорта**

	2011	2012	2013	2014	2015
Число выполненных рейсов ¹ , тыс. ед.					
на пригородных маршрутах ²	2322	2568	2625	2157	2176
на междугородных маршрутах ²	279	296	188	240	192

¹ С учетом маршрутных таксомоторов.

² Включая перевозки автомобильным транспортом юридических и физических лиц всех видов экономической деятельности, с учетом микропредприятий и индивидуальных предпринимателей, сведения по которым предоставляют органы исполнительной власти субъектов РФ и органы местного самоуправления. До 2014 года включая международные.

Транспортные средства и пути сообщения

В разделе представлены данные о наличии транспортных средств, протяженности транспортных путей по территории Ростовской области.

Автобусы общего пользования – пассажирские транспортные средства, предназначенные для перевозки пассажиров на маршрутах общего пользования или по заказам организаций и населения, имеющие более девяти мест для сидения, включая место водителя.

Эксплуатационная длина железнодорожных путей общего пользования – протяженность в километрах железнодорожных линий, измеряемая по оси главного пути, а на многопутных линиях - кратчайшего главного пути между осями раздельных пунктов (станций, разъездов, обгонных пунктов), ограничивающих эту линию.

Эксплуатационная длина железнодорожных путей необщего пользования – протяженность в километрах подъездных путей промышленных, строительных и других организаций отраслей экономики, измеряемая по оси пути между конечными его пунктами.

К автомобильным дорогам общего пользования относятся дороги федерального значения, относящиеся к собственности Российской Федерации; дороги регионального или межмуниципального значения, относящиеся к собственности субъектов Российской Федерации; дороги местного значения, относящиеся к собственности муниципальных образований, включая относящиеся к собственности поселений, муниципальных районов, городских округов.

К автомобильным дорогам необщего пользования относятся дороги, находящиеся в собственности юридических лиц – организаций всех видов экономической деятельности.

14.9 Наличие транспортных средств

(на конец года; тыс. штук)

	2011	2012 ²	2013	2014	2015
Грузовые транспортные средства:					
Грузовые автомобили (включая пикапы и легковые фургоны) ¹	181,3	96,4	116,3	209,5	207,8
из них					
- в собственности физических лиц	111,3	51,2	54,9	142,4	141,5
Пассажирские транспортные средства:					
Автобусы ¹	23,3	18,3	21,3	25,5	24,7
из них					
- в собственности физических лиц	11,5	8,5	9,3	15,0	14,4
Легковые автомобили ¹	1073,9	1157,8	1295,3	1299,8	1302,4
из них					
- в собственности физических лиц	1037,6	1108,2	1228,1	1258,0	1260,3

¹ До 2011 года – данные ГИБДД ГУ МВД России по Ростовской области по итогам проведения государственного технического осмотра автотранспортных средств (включая находящиеся на временном учете и зарегистрированные в другом регионе РФ). В связи с передачей в 2011 году функций проведения государственного технического осмотра из ГИБДД в Российский Союз Автостраховщиков, сведения о количестве зарегистрированных транспортных средств на территории Ростовской области, предоставляются из Автоматизированной информационно-поисковой системы ГИБДД.

² Данные за 2012 год уточнены ГИБДД ГУ МВД по Ростовской области и соответствуют сведениям, размещенным в Единой межведомственной информационно-статистической системе (ЕМИСС).

**14.10 Технические характеристики отдельных видов
путей сообщения**
(на конец года)

	2011	2012	2013	2014	2015
Эксплуатационная длина железнодорожных путей общего пользования, км	1841	1841	1841	1841	1841
в том числе:					
электрифицированных	1250	1294	1294	1294	1294
с тепловозной тягой	591	547	547	547	547
Удельный вес в общей эксплуатационной длине железнодорожных путей общего пользования участков, %					
электрифицированных	67,9	70,3	70,3	70,3	70,3
с тепловозной тягой	32,1	29,7	29,7	29,7	29,7
Длина автомобильных дорог общего пользования с твердым покрытием ¹ , км	14046	20429	26087	26234	26403
в том числе:					
с усовершенствованным покрытием (асфальтобетонное и типа асфальтобетона, цементобетонное, щебень и гравий, обработанные вяжущими материалами)	12937	16998	20438	20574	20721
Удельный вес дорог с твердым покрытием в общей длине автомобильных дорог общего пользования, %	90,1	83,8	73,8	74,2	74,6
Удельный вес дорог с усовершенствованным покрытием в общей длине автомобильных дорог общего пользования с твердым покрытием, %	92,1	83,2	78,3	78,4	78,5

¹ С 2012 года методология формирования официальной статистической информации о протяженности автомобильных дорог местного значения общего пользования изменена на основании положений Федерального закона от 8.11.2007 №257-ФЗ «Об автомобильных дорогах и дорожной деятельности в Российской Федерации и о внесении изменений в отдельные законодательные акты Российской Федерации».

**14.11 Густота сети сообщения
общего пользования**
(на конец года; км путей на 1000 кв. км территории)

	2011	2012	2013	2014	2015
Железнодорожные пути	18,2	18,2	18,2	18,2	18,2
Автомобильные дороги с твердым покрытием ¹	139,1	202,3	258,4	259,8	261,5

¹ С 2012 года методология формирования официальной статистической информации о протяженности автомобильных дорог местного значения общего пользования изменена на основании положений Федерального закона от 8.11.2007 №257-ФЗ «Об автомобильных дорогах и дорожной деятельности в Российской Федерации и о внесении изменений в отдельные законодательные акты Российской Федерации».

Аварийность на транспорте

14.12 Численность пострадавших в дорожно-транспортных происшествиях на автомобильном транспорте

	2011	2012	2013	2014	2015
Число дорожно-транспортных происшествий, ед.	6377	6183	5752	5798	5239
Погибло, чел.	814	823	782	892	676
в том числе					
детей	30	17	23	25	24
Ранено, чел.	8062	7845	7170	7120	6578
в том числе					
детей	567	563	529	556	571
Совершено дорожно-транспортных происшествий водителями в нетрезвом состоянии, ед	170	168	256	271	244

Численность пострадавших в дорожно-транспортных происшествиях на автомобильном транспорте
(человек)

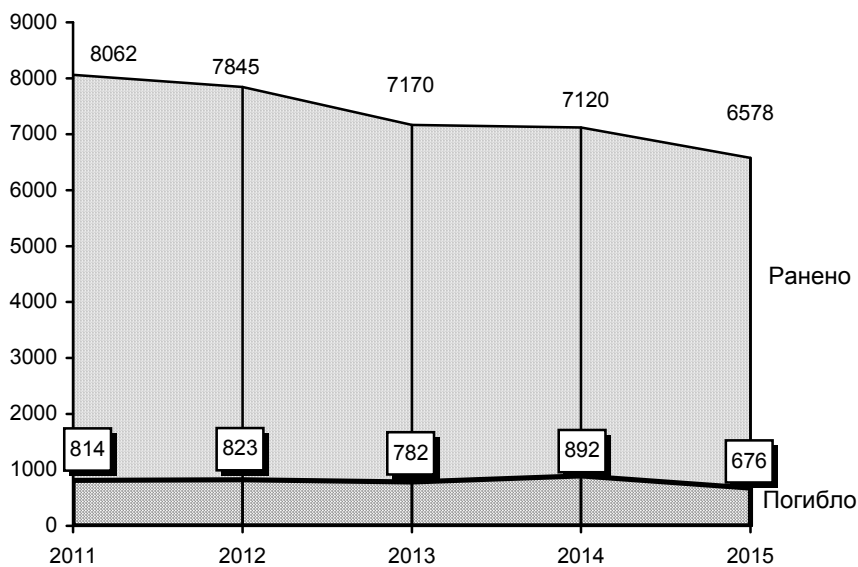

СВЯЗЬ И ИНФОРМАЦИОННЫЕ ТЕХНОЛОГИИ

15

Связь

Информационные технологии

Связь

15.1	Основные показатели связи общего пользования	459
15.2	Доходы от услуг связи	461
15.3	Доходы от услуг связи населению	462
15.4	Объем услуг международной связи	463
15.5	Основные показатели развития беспроводной электросвязи	463
15.6	Основные показатели развития почтовой связи	464
15.7	Основные показатели развития телефонной связи общего пользования	465

Информационные технологии

15.8	Удельный вес организаций, использовавших информационные и коммуникационные технологии	467
15.9	Распределение организаций по удельному весу численности работников, использовавших персональные компьютеры	467
15.10	Число организаций, использовавших информационные и коммуникационные технологии (ИКТ), по видам экономической деятельности	468
15.11	Число организаций, использовавших информационные и коммуникационные технологии (ИКТ), по видам экономической деятельности в 2015 году	470
15.12	Число персональных компьютеров	472
15.13	Число персональных компьютеров на 100 работников организаций, по видам экономической деятельности	473
15.14	Число организаций, имевших специальные программные средства и WEB-Сайты	477
15.15	Число организаций, имевших WEB-Сайты по видам экономической деятельности	478
15.16	Удельный вес организаций, использовавших сеть Интернет в коммерческих целях	480
15.17	Затраты на информационные и коммуникационные технологии (ИКТ)	481
15.18	Затраты организаций на информационные и коммуникационные технологии по видам экономической деятельности	483
15.19	Затраты организаций на информационные и коммуникационные технологии по видам экономической деятельности в 2015 году	485

В разделе представлены данные о деятельности организаций, оказывающих услуги связи, развитии средств связи, информационных технологий.

Услуги связи – продукт деятельности по приему, обработке, передаче и доставке почтовых отправлений или сообщений электро-связи.

Сеть связи общего пользования – составная часть взаимосвязанной сети, открытая для пользования всем физическим и юридическим лицам, в услугах которой этим лицам не может быть отказано.

Электрическая связь – передача и прием знаков, сигналов, письменного текста, изображений и звуков или сообщений любого рода по проводной, радио-, оптической или другим электромагнитным системам. Включает сети и средства, обеспечивающие телефонную, телеграфную, факсимильную связь, передачу данных и других видов документальных сообщений (включая обмен информацией между ЭВМ), а также телевизионное, звуковое и иные виды радио- и проводного вещания.

Почтовая связь – прием, обработка, перевозка и доставка почтовых отправлений, а также экспедирование, доставка и распространение периодической печати.

Сотовая связь – мобильная система радиотелефонной связи. Принцип действия этой системы заключается в том, что принимающие станции с выходом на АТС подобно пчелиным сотам покрывают город (район). По мере перемещения владельца сотового радиотелефона он автоматически переключается с одной станции на другую.

Сведения об использовании **информационных технологий** представляют крупные и средние организации обследуемых видов экономической деятельности, к числу которых относятся все основные виды экономической деятельности, за исключением сельского хозяйства, деятельности по удалению сточных вод, отходов и аналогичной деятельности, образования (кроме высшего), деятельности по обеспечению общественного порядка и безопасности, общественных объединений.

Под информационными и коммуникационными технологиями (ИКТ) понимаются технологии, использующие средства микроэлектроники для сбора, хранения, обработки, поиска, передачи и представления данных, текстов, образов, звука.

Глобальная информационная сеть охватывает совокупность электронно–вычислительных машин (ЭВМ), которые могут быть расположены в любых точках земного шара, связанных между собой каналами дальней связи (коммутируемыми или выделенными), предоставляемыми телефонными компаниями или другими организациями связи.

Глобальная информационная сеть обеспечивает пользователям возможность обмениваться информацией, совместно использовать технические и программные средства, информационные ресурсы. Глобальная сеть может быть как общедоступной (Интернет, электронная почта), так и специализированной (корпоративной или ведомственной).

Локальная вычислительная сеть, в отличие от глобальной информационной сети, соединяет две или более ЭВМ (возможно, разного типа), а также принтеры, сканеры, системы сигнализации (охранной, пожарной) и другое производственное оборудование или периферийные устройства, расположенные в пределах одного здания или нескольких соседних зданий, и не использует для этого средства связи общего назначения.

Интранет – представляет собой распределенную корпоративную вычислительную сеть, базирующуюся на технологиях Интернета и предназначенную для обеспечения доступа сотрудников к корпоративным информационным электронным ресурсам.

Экстранет – это расширение Интранета, содержащее выделенные области, к которым разрешен доступ внешним пользователям.

Связь**15.1 Основные показатели связи общего пользования¹**

	2011	2012	2013	2014	2015
Отправлено (исходящий обмен), млн.ед.: ²					
письменной корреспонденции, простой и заказной	27,6	30,8	30,0	32,3	30,7
посылок	0,89	0,75	0,61	0,53	0,60
телеграмм	0,25	0,23	0,24	0,26	0,23
почтовых переводов (без пенсий)	2,8	2,4	2,0	1,7	1,4
Число таксофонов городской и сельской телефонной сети ³ , ед.	2656	2620	2660	2612	2510
в том числе:					
городской сети	307	272	313	266	163
сельской сети	2349	2348	2347	2346	2347
Число телефонных аппаратов телефонной сети общего пользования или имеющих на нее выход (включая таксофоны) ³ , тыс.шт.	1073,1	1054,5	973,8	920,3	826,6
в том числе:					
городской сети	906,9	888,3	812,5	769,4	698,9
сельской сети	166,2	166,2	161,3	150,9	127,7
Число телефонных аппаратов (включая таксофоны) телефонной сети общего пользования на 100 человек населения (на конец года – всего), штук	25,2	24,8	22,9	21,7	19,5
в том числе:					
городская сеть	31,6	30,9	28,2	26,7	24,3
сельская сеть	12,0	12,1	11,8	11,1	9,4

Продолжение

	2011	2012	2013	2014	2015
Исходящие телефонные соединения внутрizonовой, междугородной и международной сети фиксированной связи, млн. минут	636,5	666,9	642,0	559,3	522,4
Число переговорных пунктов междугородной телефонной связи, ед.	1077	1121	1109	1102	1095
Число основных радиотрансляционных точек, тыс.ед.	60,7	50,7	41,4	33,4	26,5

¹ Данные Минкомсвязи России.² До 2014 года обмен исходящий платный.³ Включая универсальные междугородно-городские и междугородно-сельские таксофоны, в том числе международные.

15.2 Доходы от услуг связи¹
(в фактически действовавших ценах (без НДС); тыс. рублей)

	2011	2012	2013	2014	2015
Связь – всего, млн. руб.	32604,5	33492,2	35244,9	37542,6	34918,0
из них:					
почтовая	1977017	2066954	2038985	1834303	1857300
документальная электросвязь	3116226	3498873	4327336	8103937	9016486
междугородная и международная телефонная	1605608	1428440	1635334	1202734	889252
городская и сельская телефонная	3089627	2970794	2679195	2770326	2725869
проводное вещание	52370	40797	34869	26716	20791
подвижная электросвязь	15675488	17110858	18270668	17136383	13995765
радиосвязь, радиовещание, телевидение и спутниковая связь	828005	863129	969108	984121	989385
от услуг присоединения и пропуска трафика	5511720	5493236	5281195	5383893	5308362

¹ Данные Минкомсвязи России.

15.3 Доходы от услуг связи населению¹
 (в фактически действовавших ценах (без НДС), тыс. рублей)

	2011	2012	2013	2014	2015
Связь – всего, млн. руб.	18097,5	19383,8	20649,5	21462,8	21467,4
из них:					
почтовая	554418	559722	564493	591548	709724
документальная электросвязь	1359256	1621523	2140895	5541834	6437860
междугородная и международная телефонная	637011	572090	710289	431428	335796
городская и сельская телефонная	1923319	1881185	1742124	1711766	1557779
проводное вещание	44301	34561	29387	22405	17190
подвижная электросвязь	13208061	14344574	15212570	12723729	11936289
радиосвязь, радиовещание, телевидение и спутниковая связь	369766	369725	249537	439931	472632

¹ Данные Минкомсвязи России.

15.4 Объем услуг международной связи¹

	2011	2012	2013	2014	2015
Отправлено международной почтовой корреспонденции					
письменной корреспонденции, тонн	23,4	27,8	35,9	30,6	31,2
посылок, штук	3990	5270	5353	6120	8329
Число исходящих почтовых отправок экспресс-почты (услуги EMS), ед.:					
внутренних	16437	14657	14674	14824	17446
международных	1063	1035	988	1059	1744

¹Данные Минкомсвязи России.

15.5 Основные показатели развития беспроводной электросвязи¹

	2011	2012	2013	2014	2015
Число подключенных к сетям абонентских терминалов на конец отчетного периода, ед.					
сотовой подвижной связи	6730003	6997655	7339290	7564802	7916455
Сети сотовой подвижной связи, ед.					
количество базовых станций	3791	4681	5895	8280	9659
Число абонентских терминалов сотовой связи на 1000 человек населения, ед.	1579,6	1644,7	1728,7	1783,3	1868,9

¹Данные Минкомсвязи России.

15.6 Основные показатели развития почтовой связи¹

(на конец года)

	2011	2012	2013	2014	2015
Число отделений связи, предоставляющих услуги почтовой связи, ед.	1132	1133	1129	1129	1127
Число почтово-кассовых терминалов, ед.	1755	1716	1470	1596	1609
Число почтовых ящиков - всего, ед.	4377	4343	4192	4082	3815
в том числе:					
в городской местности	1376	1361	1318	1318	1252
в сельской местности	3001	2982	2874	2764	2563
Обеспеченность почтовыми ящиками (на 10000 населения) – всего, шт.	10,3	10,2	9,9	9,6	9,0
в том числе:					
в городской местности	4,8	4,7	4,6	4,6	4,4
в сельской местности	21,6	21,7	21,0	20,3	18,8
Численность почтальонов по доставке почты – всего, чел.	3806	3742	3869	3862	3810

¹ Данные Минкомсвязи России.

15.7 Основные показатели развития телефонной связи общего пользования¹

(на конец года)

	2011	2012	2013	2014	2015
Число телефонных станций местной телефонной сети, ед.	1361	1332	1604	1694	1701
в том числе:					
городских	356	355	431	481	437
сельских	1005	977	1173	1213	1264
Общая монтированная емкость телефонных станций, тыс. номеров ²	1217,5	1227,4	1354,5	1404,7	1473,6
в том числе:					
городских	1028,5	1029,5	1159,5	1213,4	1276,3
сельских	189,0	197,9	195,0	191,3	197,3
Число телефонных аппаратов телефонной сети общего пользования или имеющих на нее выход (включая городские и сельские таксофоны) ³ , тыс. шт.	1073,1	1054,5	973,8	920,3	826,6
в том числе:					
городской сети	906,9	888,3	812,5	769,4	698,9
сельской сети	166,2	166,2	161,3	150,9	127,7
Из общего числа телефонных аппаратов:					
число квартирных телефонных аппаратов телефонной сети общего пользования, тыс. шт.	817,4	789,7	729,8	675,9	625,3
в том числе:					
городской сети	682,1	655,2	601,5	555,3	524,4
сельской сети	135,3	134,5	128,3	120,6	100,9

Продолжение

	2011	2012	2013	2014	2015
Число квартирных телефонных аппаратов телефонной сети общего пользования на 1000 человек населения, шт.					
городской сети	237,3	227,6	209,0	192,9	182,6
сельской сети	97,6	97,7	93,8	88,5	73,9
Таксофоны универсальные, включая международные – всего, ед.	2616	2620	2620	2612	2510
в том числе:					
междугородно-городские	267	272	273	266	163
междугородно-сельские	2349	2348	2347	2346	2347

¹ Данные Минкомсвязи России.

² С 2014 года включая учрежденческие станции, имеющие выход на сеть данного оператора.

³ Включая универсальные междугородно-городские и междугородно-сельские таксофоны.

Информационные технологии
(по кругу организаций обследуемых видов деятельности)¹

**15.8 Удельный вес организаций, использовавших
информационные и коммуникационные технологии**
(в процентах от общего числа обследованных организаций)

	2011	2012	2013	2014	2015
Всего	89,2	90,2	89,5	89,6	89,5
в том числе использовавшие:					
персональные компьютеры	89,2	90,2	89,5	89,6	89,5
ЭВМ других типов	20,4	23,5	19,4	29,7	... ²
серверы	44,0 ³
локальные вычислительные сети	63,9	64,1	70,6	60,7	59,6
электронную почту	79,2	81,9	81,9	76,9	79,1
сеть Интернет	81,1	83,8	83,9	86,0	85,9
Инtranет	12,2	13,8	13,3	11,3	14,7
Экстранет	4,3	5,0	5,6	12,3	15,5
другие глобальные информационные сети	5,5	6,5	6,0	6,1	7,7

¹ К числу обследуемых относятся все основные виды экономической деятельности, за исключением сельского хозяйства, деятельности по удалению сточных вод, отходов и аналогичной деятельности, образования (кроме высшего), деятельности по обеспечению общественного порядка и безопасности, общественных объединений.

² С 2015 года показатель не выделяется.

³ В предыдущие годы показатель не выделялся.

**15.9 Распределение организаций по удельному весу численности
работников, использовавших персональные компьютеры**
(на конец года; в процентах от общего числа обследованных организаций)

	2011	2012	2013	2014	2015
Организации, с удельным весом численности работников, исполь- зовавших персональные компью- теры, процентов:					
менее 10	10,8	10,9	8,4	6,7	5,4
10-29	23,3	23,7	22,8	21,4	17,8
30-49	9,6	11,1	10,9	10,9	9,9
50-69	12,4	12,4	12,8	12,7	11,4
70-100	33,1	31,4	33,7	36,7	36,4
не использовали	10,8	10,5	11,4	11,6	19,1

**15.10 Число организаций, использовавших
информационные и коммуникационные технологии (ИКТ),
по видам экономической деятельности
(единиц)**

	2011	2012	2013	2014	2015
Всего	5483	5599	5612	5444	5414
Добыча полезных ископаемых	34	32	28	31	28
в том числе:					
добыча топливно-энергетических полезных ископаемых	20	16	14	15	15
добыча полезных ископаемых, кроме топливно-энергетических	14	16	14	16	13
Обрабатывающие производства	431	423	412	413	386
из них:					
производство пищевых продуктов, включая напитки, и табака	72	69	67	67	68
целлюлозно-бумажное производство; издательская и полиграфическая деятельность	73	71	73	70	71
химическое производство	12	12	12	12	9
производство резиновых и пластмассовых изделий	19	19	18	20	19
производство прочих неметаллических минеральных продуктов	41	41	38	41	35
металлургическое производство и производство готовых металлических изделий	56	55	50	47	45
производство электрооборудования, электронного и оптического оборудования	34	34	31	33	28
производство транспортных средств и оборудования	30	28	30	31	31

	2011	2012	2013	2014	2015
Производство и распределение электроэнергии, газа и воды	221	221	216	214	204
Строительство	164	170	159	128	98
Оптовая и розничная торговля; ремонт автотранспортных средств, мотоциклов, бытовых изделий и предметов личного пользования	538	561	579	578	611
Деятельность гостиниц и ресторанов	42	41	41	37	28
Транспорт и связь	270	273	273	280	272
Финансовая деятельность	216	207	236	171	163
Операции с недвижимым имуществом, аренда и предоставление услуг	815	822	827	823	828
из них научные следования и разработки	64	55	57	62	60
Государственное управление, обязательное социальное обеспечение	1246	1203	1239	1241	1240
Высшее профессиональное образование	99	92	78	73	66
Здравоохранение и предоставление социальных услуг	490	559	540	473	507
Деятельность по организации отдыха и развлечений, культуры и спорта	898	976	966	966	969

**15.11 Число организаций, использовавших
информационные и коммуникационные технологии (ИКТ),
по видам экономической деятельности
в 2015 году
(единиц)**

	Число организа- ций, использо- вавших ИКТ	из них использовавшие			
		персо- нальные компью- теры	локаль- ные вычисли- тельные сети	элект- ронную почту	сеть Интернет
Всего	5414	5412	3605	4781	5197
Добыча полезных ископаемых	28	28	17	26	27
в том числе:					
добыча топливно- энергетических полезных ископаемых	15	15	8	14	15
добыча полезных ископаемых, кроме топливно- энергетических	13	13	9	12	12
Обрабатывающие производства	386	385	300	351	381
из них:					
производство пищевых продуктов, включая напитки, и табака	68	67	55	60	66
целлюлозно-бумажное производство; издательская и полиграфическая деятельность	71	71	38	58	70
химическое производство	9	9	7	9	9
производство резиновых и пластмассовых изделий	19	19	14	18	19
производство прочих неметаллических минеральных продуктов	35	35	31	33	35

Продолжение

	Число организаций, использовавших ИКТ	из них использовавшие			
		персональные компьютеры	локальные вычислительные сети	электронную почту	сеть Интернет
металлургическое производство и производство готовых металлических изделий	45	45	39	41	45
производство электрооборудования, электронного и оптического оборудования	28	28	26	27	28
производство транспортных средств и оборудования	31	31	25	29	29
Производство и распределение электроэнергии, газа и воды	204	204	132	177	198
Строительство	98	98	70	89	96
Оптовая и розничная торговля; ремонт автотранспортных средств, мотоциклов, бытовых изделий и предметов личного пользования	611	610	491	583	607
Деятельность гостиниц и ресторанов	28	28	17	25	27
Транспорт и связь	272	272	204	238	237
Финансовая деятельность	163	163	140	151	161

Продолжение

	Число организаций, использовавших ИКТ	из них использовавшие			
		персональные компьютеры	локальные вычислительные сети	электронную почту	сеть Интернет
Операции с недвижимым имуществом, аренда и предоставление услуг	828	828	475	730	793
из них научные исследования и разработки	60	60	43	58	60
Государственное управление, обязательное социальное обеспечение	1240	1240	962	1144	1217
Высшее профессиональное образование	66	66	59	64	65
Здравоохранение и предоставление социальных услуг	507	507	427	451	498
Деятельность по организации отдыха и развлечений, культуры и спорта	969	969	305	739	876

15.12 Число персональных компьютеров

(тыс. штук)

	2011	2012	2013	2014	2015
Число персональных компьютеров в обследованных организациях – всего	261,1	271,6	278,9	286,7	291,6
из них имевшие доступ к глобальным информационным сетям	143,0	153,7	163,8	196,1	199,4
в том числе к сети Интернет	130,1	144,0	154,5	170,4	174,1

**15.13 Число персональных компьютеров
на 100 работников организаций
по видам экономической деятельности**
(штук)

	2011	2012	2013	2014	2015
Персональные компьютеры - всего					
Всего	43	40	42	43	46
Добыча полезных ископаемых	8	8	10	11	12
в том числе:					
добыча топливно-энергетических полезных ископаемых	8	8	11	12	12
добыча полезных ископаемых, кроме топливно-энергетических	7	7	7	10	10
Обрабатывающие производства	22	23	26	27	27
из них:					
производство пищевых продуктов, включая напитки, и табака	20	20	23	26	25
целлюлозно-бумажное производство; издательская и полиграфическая деятельность	34	37	36	37	37
химическое производство	20	22	17	20	19
производство резиновых и пластмассовых изделий	17	15	17	17	15
производство прочих неметаллических минеральных продуктов	14	15	15	16	17
металлургическое производство и производство готовых металлических изделий	25	24	31	32	32
производство электрооборудования, электронного и оптического оборудования	31	32	33	34	37
производство транспортных средств и оборудования	22	25	27	30	31

Продолжение

	2011	2012	2013	2014	2015
Производство и распределение электроэнергии, газа и воды	34	31	30	33	32
Строительство	16	16	17	18	18
Оптовая и розничная торговля; ремонт автотранспортных средств, мотоциклов, бытовых изделий и предметов личного пользования	37	40	41	40	46
Деятельность гостиниц и ресторанов	12	12	11	11	9
Транспорт и связь	35	29	33	37	38
Финансовая деятельность	113	100	98	103	126
Операции с недвижимым имуществом, аренда и предоставление услуг	55	65	57	60	64
из них научные следования и разработки	48	65	68	74	72
Государственное управление, обязательное социальное обеспечение	91	92	92	90	98
Высшее профессиональное образование	117	117	117	115	136
Здравоохранение и предоставление социальных услуг	18	19	21	23	23
Деятельность по организации отдыха и развлечений, культуры и спорта	31	29	32	36	38

	2011	2012	2013	2014	2015
	в том числе				
	с доступом к сети Интернет				
Всего	20	21	23	26	27
Добыча полезных ископаемых	4	5	6	6	8
в том числе:					
добыча топливно-энергетических полезных ископаемых	4	4	6	6	7
добыча полезных ископаемых, кроме топливно-энергетических	5	5	6	7	9
Обрабатывающие производства	12	13	15	16	17
из них:					
производство пищевых продуктов, включая напитки, и табака	11	15	17	20	20
целлюлозно-бумажное производство; издательская и полиграфическая деятельность	28	27	27	30	28
химическое производство	13	16	12	17	16
производство резиновых и пластмассовых изделий	15	14	16	16	15
производство прочих неметаллических минеральных продуктов	9	10	10	11	11
металлургическое производство и производство готовых металлических изделий	12	13	16	18	18
производство электрооборудования, электронного и оптического оборудования	14	16	18	19	18
производство транспортных средств и оборудования	11	10	12	13	15

Продолжение

	2011	2012	2013	2014	2015
Производство и распределение электроэнергии, газа и воды	15	15	15	20	21
Строительство	10	12	12	14	14
Оптовая и розничная торговля; ремонт автотранспортных средств, мотоциклов, бытовых изделий и предметов личного пользования	26	31	33	30	36
Деятельность гостиниц и ресторанов	8	8	8	9	7
Транспорт и связь	15	15	19	25	24
Финансовая деятельность	41	41	43	49	43
Операции с недвижимым имуществом, аренда и предоставление услуг	24	31	30	34	35
из них научные следования и разработки	16	24	23	28	26
Государственное управление, обязательное социальное обеспечение	32	36	38	42	47
Высшее профессиональное образование	82	91	88	90	112
Здравоохранение и предоставление социальных услуг	6	8	9	11	12
Деятельность по организации отдыха и развлечений, культуры и спорта	18	19	23	26	28

**15.14 Число организаций, имевших
специальные программные средства и WEB-Сайты
(единиц)**

	2011	2012	2013	2014	2015
Число организаций, имевших Web-сайты	1799	2048	2213	2103	2313
Число организаций, имевших специальные программные средства – всего	4926	5120	5105	5003	5007
в том числе:					
для научных исследований	172	216	167	242	230
для проектирования	597	593	603	615	579
для управления автоматизированным производством	969	1111	962	826	853
для решения организационных, управленческих и экономических задач	3379	3474	3556	3139	3103
для осуществления финансовых расчетов в электронном виде	3565	3668	3734	3341	3329
для предоставления доступа к базам данных через глобальные информационные сети, включая Интернет	1601	1679	1794	1831	1884
электронные справочно-правовые системы	3066	3217	3238	3014	2936
редакционно-издательские системы	360	444	288	490	277
обучающие программы	1092	1321	1059	742	769
прочие	2453	2117	2252	1825	1867

**15.15 Число организаций, имевших WEB-Сайты
по видам экономической деятельности
(единиц)**

	2011	2012	2013	2014	2015
Всего	1799	2048	2213	2103	2313
Добыча полезных ископаемых	6	9	9	7	8
в том числе:					
добыча топливно-энергетических полезных ископаемых	2	3	2	3	3
добыча полезных ископаемых, кроме топливно-энергетических	4	6	7	4	5
Обрабатывающие производства	240	241	245	226	218
из них:					
производство пищевых продуктов, включая напитки, и табака	31	33	35	35	36
целлюлозно-бумажное производство; издательская и полиграфическая деятельность	25	28	31	28	25
химическое производство	9	7	6	6	5
производство резиновых и пластмассовых изделий	11	10	13	13	12
производство прочих неметаллических минеральных продуктов	24	24	22	20	20
металлургическое производство и производство готовых металлических изделий	34	36	38	35	31
производство электрооборудования, электронного и оптического оборудования	22	24	25	20	20
производство транспортных средств и оборудования	16	16	16	14	16

Продолжение

	2011	2012	2013	2014	2015
Производство и распределение электроэнергии, газа и воды	69	74	62	56	63
Строительство	41	54	57	31	31
Оптовая и розничная торговля; ремонт автотранспортных средств, мотоциклов, бытовых изделий и предметов личного пользования	200	228	247	269	338
Деятельность гостиниц и ресторанов	12	12	19	16	11
Транспорт и связь	89	83	80	83	88
Финансовая деятельность	115	117	117	104	102
Операции с недвижимым имуществом, аренда и предоставление услуг	228	242	264	256	292
из них научные исследования и разработки	36	34	35	32	40
Государственное управление, обязательное социальное обеспечение	491	583	637	564	611
Высшее профессиональное образование	77	71	66	60	53
Здравоохранение и предоставление социальных услуг	121	183	242	242	283
Деятельность по организации отдыха и развлечений, культуры и спорта	107	148	165	186	210

**15.16 Удельный вес организаций,
использовавших сеть Интернет в коммерческих целях**
(в процентах от общего числа обследованных организаций)

	2011	2012	2013	2014	2015
Организации, использовавшие сеть Интернет в коммерческих целях– всего:	66,5	66,9	67,3	67,6	69,6
из них:					
для связи с поставщиками товаров (работ, услуг) по целям:	63,2	64,3	64,9	65,3	66,1
получение сведений о товарах (работах, услугах)	54,0	55,2	56,7	57,1	58,5
предоставление сведений о потребностях организации в товарах (работах, услугах)	40,8	42,2	45,4	45,3	45,0
размещение заказов на товары (работы, услуги)	39,7	41,3	43,5	42,9	43,1
оплата поставляемых товаров (работ, услуг)	23,8	27,9	32,4	34,5	39,6
получение электронной продукции	18,0	19,4	19,6	20,6	22,8
для связи с потребителями товаров (работ, услуг) по целям:	40,7	41,3	43,2	42,7	44,5
предоставление сведений об организации, ее товарах (работах, услугах)	35,2	36,6	38,7	38,6	40,2
получение заказов на выпускаемые товары (работы, услуги)	15,3	16,5	16,2	15,6	16,2
осуществление электронных расчетов с потребителями	12,6	14,7	16,8	17,2	19,2
распространение электронной продукции	5,0	4,3	4,2	4,3	4,3
послепродажное обслуживание	6,7	5,0	4,9	4,3	4,5

**15.17 Затраты на информационные
и коммуникационные технологии (ИКТ)**

(млн. рублей)

	2011	2012	2013	2014	2015
Всего	6313,6	7710,2	7613,8	7530,5	7923,0
в том числе на:					
приобретение вычислительной техники и оргтехники	1632,9	2254,3	2135,3	1659,3	1489,8
приобретение телекоммуникационного оборудования	673,0 ¹	1159,2 ¹
приобретение программного обеспечения	952,1	1041,3	1279,0	1283,4	1169,1
оплату услуг электросвязи	2427,5	2671,6	2552,6	2361,6	2402,0
обучение сотрудников, связанное с развитием и использованием ИКТ	33,9	56,4	35,4	65,0	54,1
оплату услуг сторонних организаций и специалистов, связанных с ИКТ (кроме услуг связи и обучения)	833,1	1175,7	1042,3	1069,3	1201,7
прочие затраты на ИКТ	434,1	511,0	569,2	418,8	447,0

¹ В предыдущие годы показатель не выделялся.

**Структура затрат на информационные
и коммуникационные технологии по видам**
(в процентах к итогу)

2014

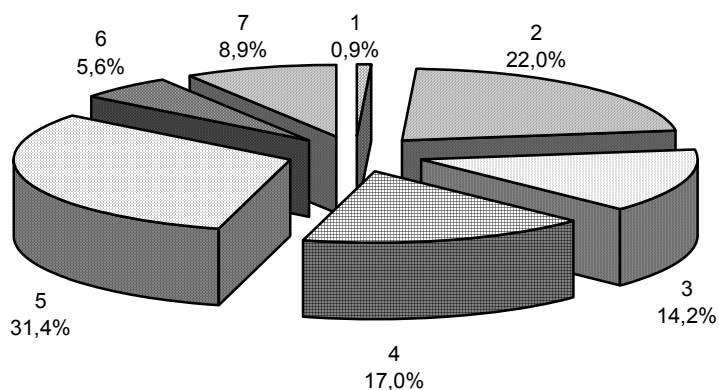

2015

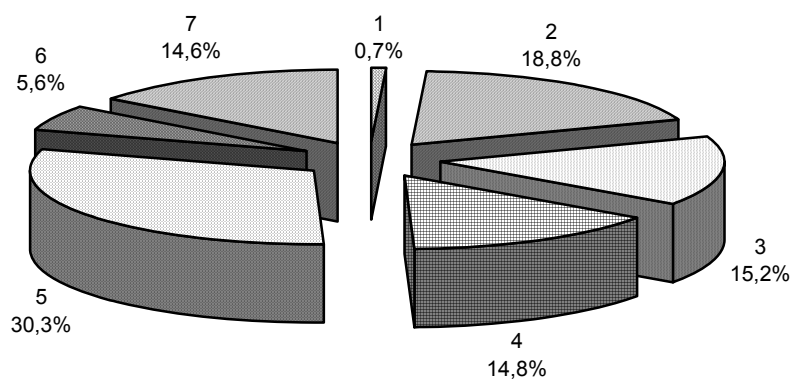

- 1 – обучение сотрудников, связанное с развитием и использованием ИКТ
- 2 – приобретение вычислительной техники и оргтехники
- 3 – оплата услуг сторонних организаций и специалистов, связанных с ИКТ (кроме услуг связи и обучения)
- 4 – приобретение программного обеспечения
- 5 – оплата услуг электросвязи
- 6 – прочие затраты
- 7 – приобретение телекоммуникационного оборудования

**15.18 Затраты организаций на информационные
и коммуникационные технологии
по видам экономической деятельности**
(млн. рублей)

	2011	2012	2013	2014	2015
Всего	6313,6	7710,2	7613,8	7530,5	7923,0
Добыча полезных ископаемых	44,9	29,4	28,8	29,7	28,3
в том числе:					
добыча топливно- энергетических полезных ископаемых	41,4	25,4	24,7	23,8	22,8
добыча полезных ископаемых, кроме топливно-энергетических	3,5	3,9	4,1	5,8	5,5
Обрабатывающие производства	795,3	971,1	1154,5	1128,5	1289,3
из них:					
производство пищевых продуктов, включая напитки, и табака	99,2	115,3	103,3	123,1	129,7
целлюлозно-бумажное производство; издательская и полиграфическая деятельность	20,4	21,4	20,6	23,8	26,6
химическое производство	11,6	10,4	10,2	9,3	9,6
производство резиновых и пластмассовых изделий	27,3	24,6	59,0	26,1	65,4
производство прочих неметаллических минеральных продуктов	33,6	89,4	67,5	47,2	55,9
металлургическое производство и производство готовых металлических изделий	148,0	258,6	334,5	329,5	502,9
производство электрооборудования, электронного и оптического оборудования	37,7	37,0	42,8	47,1	39,2
производство транспортных средств и оборудования	266,2	266,9	335,5	328,3	290,2

Продолжение

	2011	2012	2013	2014	2015
Производство и распределение электроэнергии, газа и воды	571,7	650,9	702,4	635,2	859,0
Строительство	101,5	107,9	100,5	129,0	60,0
Оптовая и розничная торговля; ремонт автотранспортных средств, мотоциклов, бытовых изделий и предметов личного пользования	480,6	559,2	681,1	734,3	797,2
Деятельность гостиниц и ресторанов	11,0	10,8	9,8	8,1	5,8
Транспорт и связь	784,2	897,1	792,7	829,3	1466,9
Финансовая деятельность	946,1	1540,3	1482,4	1494,2	918,3
Операции с недвижимым имуществом, аренда и предоставление услуг	613,0	645,4	697,7	680,7	722,7
из них научные исследования и разработки	167,8	127,4	145,5	168,9	166,0
Государственное управление, обязательное социальное обеспечение	1219,3	1439,3	1224,4	1122,2	1008,7
Высшее профессиональное образование	244,4	250,8	216,3	279,8	235,4
Здравоохранение и предоставление социальных услуг	363,6	482,9	408,8	329,0	413,5
Деятельность по организации отдыха и развлечений, культуры и спорта	134,6	122,3	110,8	126,4	112,4

**15.19 Затраты организаций на информационные
и коммуникационные технологии
по видам экономической деятельности
в 2015 году**
(млн. рублей)

	Затраты на информационные и коммуникационные технологии- всего	из них				
		на приобретение вычислительной техники и орг-техники	на приобретение программного обеспечения	на оплату услуг электро-связи	на обучение сотрудников	на оплату услуг сторонних организаций и специалистов (кроме услуг связи и обучения)
Всего	7923,0	1489,8	1169,1	2402,0	54,1	1201,7
Добыча полезных ископаемых	28,3	2,1	2,8	17,8	-	3,9
в том числе:						
добыча топливно-энергетических полезных ископаемых	22,8	1,3	2,0	14,4	-	3,8
добыча полезных ископаемых кроме топливно-энергетических	5,5	0,8	0,8	3,5	-	0,1
Обрабатывающие производства	1289,3	203,7	426,7	238,0	4,5	224,7
из них:						
производство пищевых продуктов, включая напитки, и табака	129,7	26,7	25,3	48,5	1,7	9,3
целлюлозно-бумажное производство; издательская и полиграфическая деятельность	26,6	3,5	7,7	10,5	0,1	1,0
химическое производство	9,6	1,3	1,8	4,3	0,3	1,4

Продолжение

	Затраты на информационные и коммуникационные технологии- всего	из них				
		на приобретение вычислительной техники и орг-техники	на приобретение программного обеспечения	на оплату услуг электро-связи	на обучение сотрудников	на оплату услуг сторонних организаций и специалистов (кроме услуг связи и обучения)
производство резиновых и пластмассовых изделий	65,4	24,7	24,8	15,6	-	0,2
производство прочих неметаллических минеральных продуктов	55,9	10,1	15,1	24,9	0,1	3,1
металлургическое производство и производство готовых металлических изделий	502,9	30,3	201,9	31,5	0,4	160,2
производство электрооборудования, электронного и оптического оборудования	39,2	8,2	8,5	17,9	0,0	3,1
производство транспортных средств и оборудования	290,2	60,5	79,9	38,3	0,3	29,0
Производство и распределение электроэнергии, газа и воды	859,0	378,4	80,7	171,8	3,3	192,0
Строительство	60,0	12,0	7,8	30,4	0,2	9,0
Оптовая и розничная торговля; ремонт автотранспортных средств, мотоциклов, бытовых изделий и предметов личного пользования	797,2	116,3	125,1	310,4	2,5	210,4

Продолжение

	Затраты на информационные и коммуникационные технологии - всего	из них				
		на приобретение вычислительной техники и орг-техники	на приобретение программного обеспечения	на оплату услуг электро-связи	на обучение сотрудников	на оплату услуг сторонних организаций и специалистов (кроме услуг связи и обучения)
Деятельность гостиниц и ресторанов	5,8	0,3	0,3	4,8	-	0,3
Транспорт и связь	1466,9	130,4	52,2	321,3	3,6	77,5
Финансовая деятельность	918,3	152,8	93,3	521,7	0,1	48,4
Операции с недвижимым имуществом, аренда и предоставление услуг	722,7	182,6	122,2	187,8	5,6	62,6
из них научные исследования и разработки	166,0	51,8	53,5	47,5	0,7	4,3
Государственное управление, обязательное социальное обеспечение	1008,7	135,1	133,6	336,1	18,6	231,5
Высшее профессиональное образование	235,4	83,6	63,8	53,7	3,0	17,9
Здравоохранение и предоставление социальных услуг	413,5	73,6	49,4	147,5	4,9	111,8
Деятельность по организации отдыха и развлечений, культуры и спорта	112,4	17,7	10,9	57,8	7,9	10,7

ТОРГОВЛЯ

16

Розничная торговля

Оптовая торговля

16.1	Число хозяйствующих субъектов торговли	492
16.2	Основные показатели деятельности организаций торговли	493
16.3	Основные показатели деятельности организаций общественного питания	494
16.4	Структура затрат на производство и реализацию продукции (товаров, работ и услуг) крупных и средних организаций по видам экономической деятельности	495
Розничная торговля		
16.5	Оборот розничной торговли и оборот общественного питания	499
16.6	Оборот розничной торговли по формам торговли	501
16.7	Макроструктура оборота розничной торговли по всем каналам реализации	502
16.8	Оборот розничной торговли по всем каналам реализации в расчете на душу населения	503
16.9	Оборот розничной торговли по всем каналам реализации в разрезе форм собственности	505
16.10	Оборот общественного питания по всем каналам реализации в разрезе форм собственности	505
16.11	Товарная структура оборота розничной торговли по всем каналам реализации	507
16.12	Розничная продажа алкогольных напитков и пива по всем каналам реализации	509
16.13	Качество товаров, поступивших на потребительский рынок	510
Оптовая торговля		
16.14	Оборот оптовой торговли	512
16.15	Продажа отдельных видов продукции и товаров организациями оптовой торговли	513
16.16	Запасы отдельных видов продукции и товаров в организациях оптовой торговли	514
16.17	Оптовая продажа алкогольной продукции	515
16.18	Запасы алкогольной продукции в оптовой торговле	515

Раздел представляет статистику розничной, оптовой торговли и общественного питания. Публикуются статистические данные, характеризующие деятельность организаций оптовой и розничной торговли, общественного питания. Состояние розничной торговли иллюстрируют данные об обороте розничной торговли, его товарной структуре в динамике. Приведена также информация о продаже основных продовольственных и непродовольственных товаров, качестве товаров, поступающих на потребительский рынок. В разделе содержатся статистические данные об обороте оптовой торговли, запасах товаров (продукции) в организациях оптовой торговли.

Оборот организаций – выручка-нетто от реализации товаров, продукции, работ, услуг. Оборот организаций, как правило, включает выручку от продажи товаров, приобретенных в целях перепродажи, за минусом НДС, налога с продаж, акциза и других аналогичных обязательных платежей; выручку от реализации посреднических услуг (сумму вознаграждений комиссионеров (поверенных, агентов) за минусом НДС); стоимость товаров собственного производства, отгруженных (переданных) другим юридическим лицам и индивидуальным предпринимателям; выручку от других видов деятельности (доход от сдачи в аренду зданий, складских помещений и торговых площадей, транспортных средств и оборудования и т.п.)

Данные по **обороту организаций** сформированы по организациям с соответствующим основным видом деятельности.

В соответствии с методологическими разработками информация по среднегодовой численности работников и среднемесячной номинальной начисленной заработной плате работников приводится по соответствующим фактическим видам деятельности, осуществляемым организациями, независимо от их основного вида деятельности.

16.1 Число хозяйствующих субъектов торговли¹
 (на 1 января)

	2012	2013	2014	2015	2016
Организации, осуществляющие торговлю автотранспортными средствами и мотоциклами, их техническое обслуживание и ремонт, ед.	2226	2151	2178	2214	2274
Организации оптовой торговли, включая торговлю через агентов, кроме торговли автотранспортными средствами и мотоциклами, ед.	19084	17548	17512	17989	18980
Организации розничной торговли (кроме торговли автотранспортными средствами и мотоциклами) и по ремонту бытовых изделий и предметов личного пользования, ед.	8209	7903	7852	7787	7736
Розничные рынки ² , ед.	112	93	79	70	62
Число торговых мест на рынках, тыс.	52,0	41,4	34,4	30,0	26,9
Индивидуальные предприниматели в розничной торговле ³ , тыс. чел.	65,4	63,5	56,0	56,0	55,0

¹ Данные приведены по зарегистрированным в Статистическом регистре хозяйствующим субъектам.

² Сокращение количества рынков обусловлено принятием Федерального закона от 30.12.2006 г. № 271-ФЗ «О розничных рынках и внесении изменений в Трудовой кодекс РФ», упорядочивающего деятельность рынков. В результате часть рынков превращена в торговые комплексы или получила статус ярмарок, часть – ликвидирована.

³ Данные приведены по индивидуальным предпринимателям, осуществляющим розничную торговлю, кроме розничной торговли автотранспортными средствами, мотоциклами и ремонта бытовых изделий и предметов личного пользования на основе базы данных «Индивидуальные предприниматели» Статистического регистра.

16.2 Основные показатели деятельности организаций торговли

	Организации, осуществляющие торговлю автотранспортными средствами и мотоциклами, их техническое обслуживание и ремонт		Организации оптовой торговли (включая торговлю через агентов), кроме торговли автотранспортными средствами и мотоциклами		Организации розничной торговли, кроме торговли автотранспортными средствами и мотоциклами, и по ремонту бытовых изделий и предметов личного пользования	
	2014	2015	2014	2015	2014	2015

Среднегодовая численность работников, тыс. чел.	15,7	15,1	65,0	64,2	63,8	63,7
Среднемесячная номинальная начисленная заработная плата работников, руб.	21687,4	20977,3	18813,9	20711,9	17878,6	19048,1
Оборот организаций (в фактически действовавших ценах), млн. руб.	129996,0	116125,1	655030,7	911550,6	231952,1	267332,0
Инвестиции в основной капитал (в фактически действовавших ценах) ¹ , млн. руб.	794,3	220,5	1817,6	1877,1	4024,5	3316,8

¹Без субъектов малого предпринимательства и параметров неформальной деятельности.

16.3 Основные показатели деятельности организаций общественного питания

	Всего по организациям общественного питания		из них			
			деятельность ресторанов, кафе, баров		деятельность столовых при предприятиях и учреждениях и поставка продукции общественного питания	
	2014	2015	2014	2015	2014	2015

Среднегодовая численность работников, тыс. чел. 12,6 13,1 9,8 9,4 2,7 3,7

Среднемесячная номинальная начисленная заработная плата работников, руб. 12783,4 13364,3 12136,5 12768,1 15112,6 14875,1

Оборот организаций (в фактически действовавших ценах), млн. руб. 9047,6 12457,7 7513,7 9995,7 1533,9 2462,0

Инвестиции в основной капитал (в фактически действовавших ценах)¹, млн. руб. 144,7 121,4 134,9 116,3 9,8 5,1

¹Без субъектов малого предпринимательства и параметров неформальной деятельности.

**16.4 Структура затрат на производство и реализацию продукции
(товаров, работ и услуг) крупных и средних организаций
по видам экономической деятельности**
(процентов к общим затратам)

	Все затраты	в том числе:			
		материальные затраты		расходы на оплату труда	
		2014	2015	2014	2015
Оптовая и розничная торговля; ремонт автотранспортных средств, мотоциклов, бытовых изделий и предметов личного пользования	100	30,8	27,4	22,4	20,8
в том числе:					
торговля автотранспортными средствами и мотоциклами, их техническое обслуживание и ремонт	100	36,5	26,0	21,6	25,6
оптовая торговля, включая торговлю через агентов, кроме торговли автотранспортными средствами и мотоциклами	100	34,7	33,0	21,1	17,2
розничная торговля, кроме торговли автотранспортными средствами и мотоциклами, ремонт бытовых изделий и предметов личного пользования	100	17,0	15,4	26,2	25,3
Деятельность ресторанов, кафе, баров, столовых при предприятиях и учреждениях, поставка продукции общественного питания	100	63,5	62,2	23,8	25,2

	в том числе:					
	страховые взносы в Пенсионный фонд, ФСС, ФФОМС, ТФОМС		амортизация основных средств		прочие затраты	
	2014	2015	2014	2015	2014	2015

Оптовая и розничная торговля; ремонт автотранспорт- ных средств, мотоциклов, бытовых изделий и предметов личного пользования	6,2	5,9	3,0	2,9	37,6	43,0
в том числе:						
торговля автотранс- портными средствами и мотоциклами, их техническое обслуживание и ремонт	5,6	7,2	3,1	4,2	33,2	36,9
оптовая торговля, включая торговлю через агентов, кроме торговли автотранспортными средствами и мотоциклами	5,9	4,7	3,1	2,5	35,2	42,6
розничная торговля, кроме торговли автотранспортными средствами и мотоциклами, ремонт бытовых изделий и предметов личного пользования	7,4	7,3	2,5	2,5	46,9	49,5
Деятельность ресторанов, кафе, баров, столовых при предприятиях и учреждениях, поставка продукции общественного питания	7,0	7,5	0,8	0,8	4,9	4,3

Розничная торговля

В разделе представлены статистические данные, характеризующие состояние розничной торговли и общественного питания области.

Оборот розничной торговли представляет собой выручку от продажи товаров населению для личного потребления или использования в домашнем хозяйстве за наличный расчет или оплаченных по кредитным карточкам, по расчетным чекам банков, по перечислениям со счетов вкладчиков, по поручению физического лица без открытия счета, посредством платежных карт (электронных денег).

Оборот общественного питания – выручка от продажи собственной кулинарной продукции и покупных товаров без кулинарной обработки населению для потребления, главным образом, на месте, а также организациям и индивидуальным предпринимателям для организации питания различных контингентов населения.

Оборот розничной торговли формируется по данным сплошного федерального статистического наблюдения за организациями, не относящимися к субъектам малого предпринимательства, выборочных обследований малых предприятий розничной торговли (за исключением микропредприятий), которые проводятся с месячной периодичностью, а также ежеквартальных выборочных обследований розничных рынков, ежегодных выборочных обследований индивидуальных предпринимателей и микропредприятий с распространением полученных данных на генеральную совокупность объектов наблюдения.

Оборот общественного питания формируется по данным сплошного федерального статистического наблюдения за организациями, не относящимися к субъектам малого предпринимательства, которое проводится с месячной периодичностью, ежеквартального выборочного обследования малых предприятий (за исключением микропредприятий), а также ежегодных выборочных обследований индивидуальных предпринимателей и микропредприятий с распространением полученных данных на генеральную совокупность объектов наблюдения.

В соответствии с требованиями системы национальных счетов, оборот розничной торговли и общественного питания организаций до-считан на объемы скрытой деятельности.

Оборот розничной торговли (общественного питания) приводится в фактических продажных ценах, включающих торговую наценку (наценку общественного питания), налог на добавленную стоимость и аналогичные обязательные платежи.

В разделе приводятся данные о распределении оборота розничной торговли по формам собственности и формам проявления. Содержатся сведения о товарной структуре, объемах продажи и качестве поступивших на потребительский рынок основных продовольственных и непродовольственных товаров.

Индекс физического объема оборота розничной торговли – относительный показатель, характеризующий изменение объема продажи товарной массы (количественного фактора оборота) в текущем периоде по сравнению с базисным. Индивидуальные индексы отражают изменение объема продажи одного товара, общий (сводный) индекс физического объема оборота характеризует совокупные изменения товарной массы. Этот индекс показывает, как изменился оборот в результате изменения только его физического объема при исключении влияния динамики цен.

Динамику оборота общественного питания характеризует индекс физического объема, который определяется путем сопоставления величины оборота в сравниваемых периодах в сопоставимых ценах.

**16.5оборот розничной торговли
и оборот общественного питания¹**

(в фактически действовавших ценах)

	2011	2012	2013	2014	2015
--	------	------	------	------	------

Розничная торговля

Оборот розничной торговли, млн. руб.	542502,3	619139,6	682913,9	754132,0	824914,5
в % к предыдущему году (в сопоставимых ценах)	108,6	108,5	103,8	102,5	93,5

Общественное питание

Оборот общественного питания, млн. руб.	23213,6	26926,0	29390,0	32931,3	34356,3
в % к предыдущему году (в сопоставимых ценах)	105,7	108,6	103,6	103,3	93,3

¹ По всем каналам реализации.

**Структура оборота розничной торговли
по типам хозяйствующих субъектов**
(в процентах)

2014

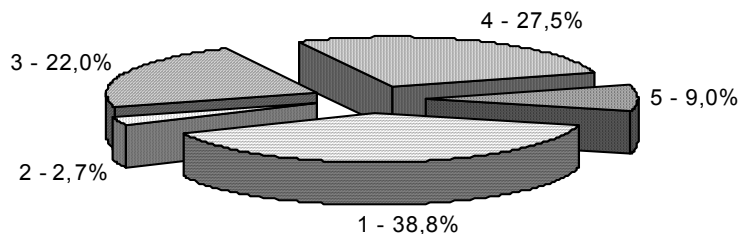

2015

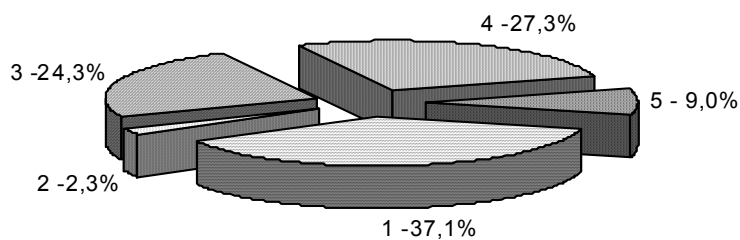

- 1 - Организации, не относящиеся к субъектам малого и среднего предпринимательства
- 2 - Субъекты среднего предпринимательства
- 3 - Малые предприятия (включая микропредприятия)
- 4 - Индивидуальные предприниматели, осуществляющие деятельность вне рынка
- 5 - Продажа товаров на розничных рынках и ярмарках

**16.6 Оборот розничной торговли
по формам торговли**
(в фактически действовавших ценах)

	Всего	в том числе:	
		оборот розничной торговли торговых организаций и индивидуальных предпринимателей вне рынка	продажа товаров на розничных рынках и ярмарках

Млн. рублей

2011	542502,3	480826,3	61676,0
2012	619139,6	552587,3	66552,3
2013	682913,9	620231,9	62682,1
2014	754132,0	686187,4	67944,6
2015	824914,5	750419,5	74495,0

В процентах к итогу

2011	100	88,6	11,4
2012	100	89,3	10,7
2013	100	90,8	9,2
2014	100	91,0	9,0
2015	100	91,0	9,0

**В процентах к предыдущему году
(в сопоставимых ценах)**

2011	108,6	109,3	103,1
2012	108,5	109,2	102,5
2013	103,8	105,6	88,6
2014	102,5	102,7	100,6
2015	93,5	93,4	93,7

**16.7 Макроструктура оборота розничной торговли
по всем каналам реализации**

	Оборот розничной торговли	в том числе:	
		пищевые продукты, включая напитки, и табачные изделия	непродовольственные товары

Млн. рублей
(в фактически действовавших ценах)

2011	542502,3	251547,4	290954,9
2012	619139,6	274937,6	344202,0
2013	682913,9	306773,6	376140,4
2014	754132,0	342977,0	411155,0
2015	824914,5	399026,0	425888,5

В процентах к итогу

2011	100	46,4	53,6
2012	100	44,4	55,6
2013	100	44,9	55,1
2014	100	45,5	54,5
2015	100	48,4	51,6

В процентах к предыдущему году
(в сопоставимых ценах)

2011	108,6	102,4	114,3
2012	108,5	103,7	112,6
2013	103,8	102,8	104,6
2014	102,5	100,6	104,0
2015	93,5	97,0	90,5

**16.8 Оборот розничной торговли
по всем каналам реализации в расчете на душу населения**

	Оборот розничной торговли	в том числе:	
		пищевые продукты, включая напитки, и табачные изделия	непродовольственные товары

Рублей

(в фактически действовавших ценах)

2011	127111,2	58938,9	68172,3
2012	145418,9	64575,3	80843,6
2013	160682,9	72180,8	88502,1
2014	177701,8	80818,3	96883,5
2015	194599,4	94131,2	100468,2

1990 = 100

(в процентах, в сопоставимых ценах)

2011	253,5	151,3	372,2
2012	275,6	157,2	420,2
2013	286,6	161,8	440,4
2014	294,1	163,1	458,5
2015	275,3	158,4	415,4

В процентах к предыдущему году

(в сопоставимых ценах)

2011	108,9	102,7	114,6
2012	108,7	103,9	112,9
2013	104,0	102,9	104,8
2014	102,6	100,8	104,1
2015	93,6	97,1	90,6

**Оборот розничной торговли по всем каналам реализации
в расчете на душу населения**
(в процентах к предыдущему году; в сопоставимых ценах)

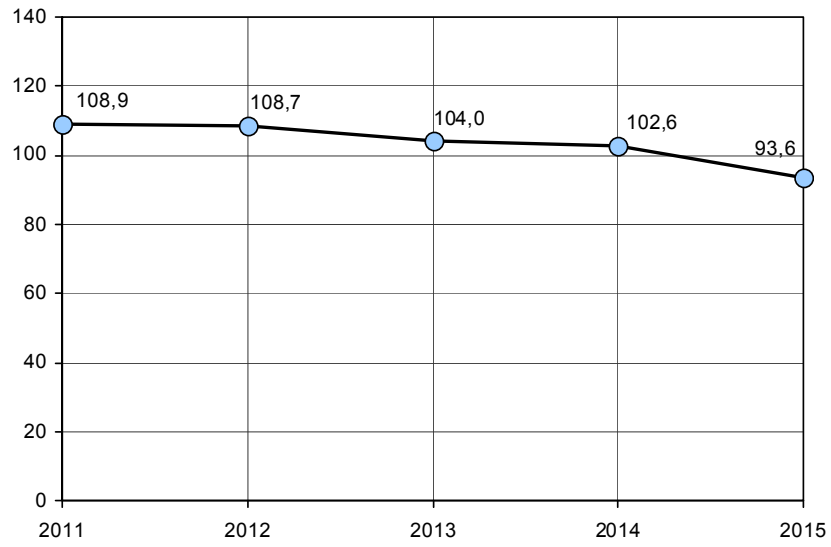

**16.9 Оборот розничной торговли по всем каналам реализации
в разрезе форм собственности**
(в фактически действовавших ценах)

	2011	2012	2013	2014	2015
Оборот розничной торговли, млн. руб.	542502,3	619139,6	682913,9	754132,0	824914,5
в % к итогу	100	100	100	100	100
в том числе по формам собственности:					
государственная и муниципальная, млн. руб.	2278,9	1926,4	1579,3	1397,5	1541,1
в % к итогу	0,4	0,3	0,2	0,2	0,2
негосударственная, млн. руб.	540223,4	617213,1	681334,6	752734,5	823373,4
в % к итогу	99,6	99,7	99,8	99,8	99,8

16.10 Оборот общественного питания по всем каналам реализации в разрезе форм собственности
(в фактически действовавших ценах)

	2011	2012	2013	2014	2015
Оборот общественного питания, млн. руб.	23213,6	26926,0	29390,0	32931,3	34356,3
в % к итогу	100	100	100	100	100
в том числе по формам собственности:					
государственная и муниципальная, млн. руб.	909,9	817,5	943,4	1105,5	1065,3
в % к итогу	3,9	3,0	3,2	3,4	3,1
негосударственная, млн. руб.	22303,7	26108,5	28446,6	31825,8	33291,0
в % к итогу	96,1	97,0	96,8	96,6	96,9

**Структура оборота общественного питания
по типам хозяйствующих субъектов
(в процентах)**

2014

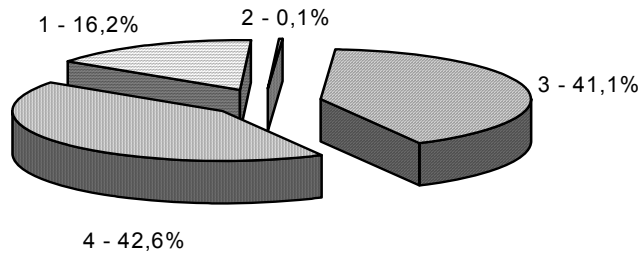

2015

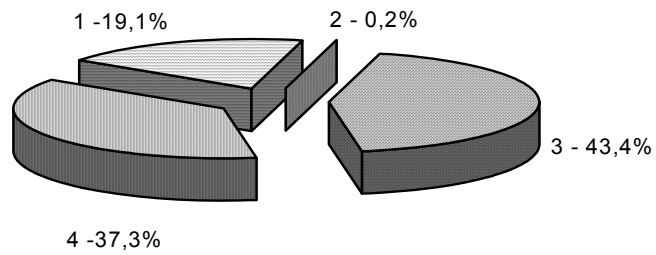

- 1 - Организации, не относящиеся к субъектам малого и среднего предпринимательства
- 2 - Субъекты среднего предпринимательства
- 3 - Малые предприятия (включая микропредприятия)
- 4 - Индивидуальные предприниматели, осуществляющие деятельность вне рынка

**16.11 Товарная структура оборота розничной торговли
по всем каналам реализации**
(в фактически действовавших ценах)

	2015, млн. руб.	В % к итогу	
		2015	2014
Все товары	824914,5	100	100
Пищевые продукты, включая напитки, и табачные изделия	399026,0	48,4	45,5
Мясо (включая мясо домашней птицы и дичи), продукты и консервы из мяса	68414,9	8,29	8,09
из них:			
мясо животных	22522,7	2,73	2,73
мясо домашней птицы	11582,5	1,40	1,39
продукты из мяса	31474,0	3,82	3,61
консервы из мяса	1952,8	0,24	0,24
Рыба и морепродукты	10640,0	1,29	1,20
из них:			
консервы и пресервы из рыбы и морепродуктов	3726,8	0,45	0,44
Пищевые масла и жиры	12855,1	1,56	1,48
из них:			
животные масла	5360,6	0,65	0,67
растительные масла	6219,9	0,75	0,67
маргариновая продукция	862,0	0,10	0,10
Молочные продукты	36789,5	4,46	4,24
из них:			
сыры жирные	9081,3	1,10	1,11
Яйцо птицы	4223,8	0,51	0,48
Сахар	5486,6	0,67	0,61
Кондитерские изделия	24479,1	2,97	2,67
Чай	4779,7	0,58	0,49
Соль	478,1	0,06	0,06
Мука	3642,7	0,44	0,46
Крупа	6285,4	0,76	0,62
Макаронные изделия	4443,0	0,54	0,53
Хлеб и хлебобулочные изделия	19903,8	2,41	2,28
Свежие овощи	3861,2	0,47	0,53
Свежий картофель	16541,2	2,01	1,77
Свежие фрукты	23394,4	2,84	2,37
Безалкогольные напитки	10732,3	1,30	1,26
Табачные изделия	20667,3	2,51	2,53
Алкогольные напитки	52803,3	6,40	6,78

	2015, млн. руб.	В % к итогу	
		2015	2014
Непродовольственные товары	425888,5	51,6	54,5
Синтетические чистящие, моющие и полирующие средства	7025,9	0,85	0,83
Туалетное и хозяйственное мыло	2154,5	0,26	0,25
Косметические и парфюмерные товары	12123,5	1,47	1,11
Мебель бытовая	13599,8	1,65	1,67
Холодильники и морозильники	4287,8	0,52	0,53
Стиральные машины	2866,6	0,35	0,34
Аудиоаппаратура	1216,1	0,15	0,18
Телевизоры	4263,3	0,52	0,51
Видеомагнитофоны	345,6	0,04	0,05
Компьютеры в полной комплектации	4751,0	0,58	0,58
Мобильные телефоны	6507,5	0,79	0,80
Часы	370,8	0,04	0,06
Велосипеды и мотовелосипеды	342,3	0,04	0,04
Книги	1052,0	0,13	0,13
Газеты и журналы	2247,4	0,27	0,27
Напольные покрытия, ковры и ковровые изделия	1273,1	0,15	0,16
Ткани	2960,5	0,36	0,38
Верхняя одежда	54839,1	6,65	6,67
Нательное белье	3240,5	0,39	0,38
Одежда из меха	508,1	0,06	0,07
Чулочно-носочные изделия	1793,1	0,22	0,21
Обувь кожаная	14914,2	1,81	1,89
Строительные материалы	28319,2	3,43	3,62
Фармацевтические, медицинские и ортопедические товары	29828,6	3,62	3,28
из них:			
лекарственные средства	28494,0	3,45	3,13
Ювелирные изделия из драгоценных металлов и камней	4086,8	0,50	0,48
Бензины автомобильные	59866,5	7,26	7,59
Автомобили легковые	29237,3	3,54	4,70
Мотоциклы	147,5	0,02	0,02

**16.12 Розничная продажа алкогольных напитков и пива
по всем каналам реализации**

	2011	2012	2013	2014	2015
Алкогольные напитки и пиво					
В абсолютном алкоголе:					
всего, тыс. дкл	2277,8	2417,2	2387,9	2294,4	2250,9
на душу населения, л	5,3	5,7	5,6	5,4	5,3
В натуральном выражении, тыс. дкл					
водка и ликероводочные изделия	2249,0	2247,7	1960,4	1662,1	1621,3
винодельческая продукция (без шампанских и игристых вин) ¹	1965,7	1720,3	1892,8	1910,5	1878,5
коньяки, коньячные напитки (включая бренди, кальвадосы)	256,8	279,8	253,7	229,6	220,5
шампанские и игристые вина	682,9	686,1	634,2	539,6	500,2
напитки слабоалкогольные (с содержанием этилового спирта не более 9%)	1659,7	1465,0	1324,4	970,1	505,3
пиво, кроме коктейлей пивных и напитка солодового	20778,7	21634,7	22353,3	23350,2	23440,0
напитки, изготовленные на основе пива ²	x	x	581,9	912,9	998,8
прочая алкогольная продукция ²	x	x	13,3	13,9	124,4

¹ До 2012 года виноградные и плодовые вина.

² Данные разрабатываются, начиная с итогов за 2013 год.

16.13 Качество товаров, поступивших на потребительский рынок

(по данным территориального управления Федеральной службы по надзору
в сфере защиты прав потребителей и благополучия человека
по Ростовской области)

	Забраковано и снижено в сортности в % к объему проинспектированных товаров					
	отечественные товары			импортные товары		
	2013	2014	2015	2013	2014	2015

Продовольственные товары

мясо и птица	4,6	2,8	2,2	9,5	20,7	22,2
в том числе мясо птицы	3,5	4,4	1,5	7,9	21,4	25,0
колбасные изделия и копчености	3,1	1,3	4,4	-	100,0	-
продукция рыбная пищевая товарная (без рыбных консервов)	9,7	4,1	5,3	-	6,0	42,4
цельномолочная продукция	4,0	1,3	4,4	-	-	-
животное масло	0,6	0,9	0,5	-	-	-
сыры всех видов	1,9	1,5	0,8	-	4,0	2,3
яйца	6,6	-	0,4	-	-	-
сахар	1,1	1,5	1,4	-	-	-
кондитерские изделия	2,3	2,2	7,2	2,7	-	23,7
масло растительное	0,5	2,2	0,8	-	-	-
консервы плодоовощные и ягодные	0,7	0,6	0,5	-	-	-

Алкогольные напитки

водка и ликероводочные изделия	0,4	-	-	-	0,4	-
вина виноградные и плодовые	0,3	-	-	-	-	3,3
вина шампанские и игристые	0,5	-	-	-	-	-
коньяк	0,1	-	-	-	-	-
пиво	6,0	1,2	3,8	0,1	-	-

Непродовольственные товары

папиросы и сигареты	0,1	0,1	0,2	1,0	-	33,3
швейные изделия	11,0	0,04	2,3	43,2	-	13,0
чулочно-носочные изделия	-	-	7,7	-	-	25,0
кожаная обувь	5,3	-	27,3	89,0	-	43,9
изделия трикотажные	0,8	0,03	0,5	81,0	-	-
парфюмерно-косметические изделия	0,7	0,04	0,1	18,8	-	-

Оптовая торговля

В разделе представлены статистические данные об обороте оптовой торговли организаций оптовой торговли и организаций других видов экономической деятельности, продаже отдельных видов продукции и товаров, товарных запасах.

Оборот оптовой торговли – выручка от реализации товаров, приобретенных ранее на стороне в целях перепродажи юридическим лицам и индивидуальным предпринимателям для профессионального использования (переработки или дальнейшей продажи).

Оборот оптовой торговли формируется по данным сплошного федерального статистического наблюдения за организациями, не относящимися к субъектам малого предпринимательства, выборочного обследования малых предприятий оптовой торговли (за исключением микропредприятий), которые проводятся с месячной периодичностью, а также ежегодных выборочных обследований индивидуальных предпринимателей (начиная с 2007г.) и микропредприятий с распространением полученных данных на генеральную совокупность объектов наблюдения.

Кроме того, в соответствии с требованиями системы национальных счетов, оборот оптовой торговли досчитывается на объемы деятельности, не наблюдаемой прямыми статистическими методами.

16.14 Оборот оптовой торговли
 (по полному кругу организаций)

	2011	2012	2013	2014	2015
--	------	------	------	------	------

Млн. рублей

Оборот оптовой торговли – всего	820801,0	987315,1	1089685,2	1177649,0	1359324,7
в том числе:					
организации оптовой торговли ¹	707211,6	827432,5	936929,1	1006152,9	1167771,3
неторговые организации	113589,4	159882,6	152756,1	171496,1	191553,4

В процентах к предыдущему году
 (в сопоставимых ценах)

Оборот оптовой торговли – всего	116,7	108,0	102,4	102,1	104,9
в том числе:					
организации оптовой торговли	119,0	105,0	105,0	101,5	105,5
неторговые организации	104,3	126,3	88,6	106,1	101,5

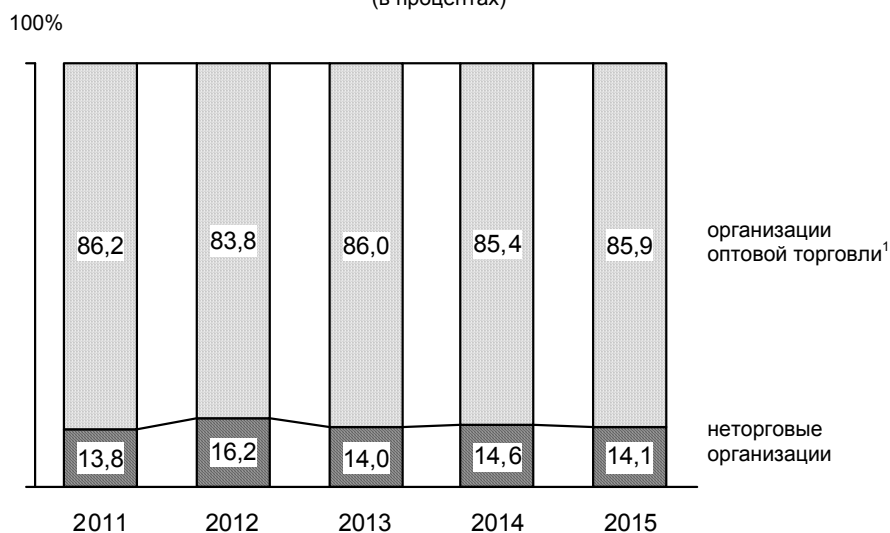
Структура оборота оптовой торговли
 (в процентах)

¹ Оборот оптовой торговли включает данные по индивидуальным предпринимателям, осуществляющим деятельность в оптовой торговле.

**16.15 Продажа отдельных видов продукции и товаров
организациями оптовой торговли¹**
(по крупным и средним организациям)

	2011	2012	2013	2014	2015
Мясо, включая мясо птицы, тонн	32760,5	72358,3	78850,3	88749,4	91098,8
Изделия колбасные, тонн	17038,3	16179,7	45506,6	46506,9	47132,1
Консервы из мяса животных и птицы, туб.	1377,0	1877,3	2691,8	1357,0	1046,1
Молоко питьевое, тонн	65909,7	80328,0	60612,5	37793,2	43982,1
Сыры, тонн	1845,0	2833,0	2424,8	2548,8	3862,1
Масла растительные, тыс. тонн	335,5	469,8	571,7	346,9	436,0
Сахар, тыс. тонн	68,8	79,0	157,6	201,3	209,5
Изделия кондитерские, включая шоколад, тонн	19257,4	32628,2	35899,9	35511,1	37422,7
Мука, тонн	51413,6	29602,3	28114,6	30449,4	30708,3
Крупы, тонн	3303,8	2946,3	3005,2	3854,4	3647,6
Макаронные изделия, тонн	3212,1	4721,6	4647,3	3965,6	3564,8
Соль поваренная пищевая, тонн	765,2	1151,9	1166,8	1122,3	1017,6
Рыба и продукты рыбные переработанные (без рыбных консервов), тонн	565,0	535,5	515,5	2752,1	1250,9
Папиросы и сигареты, млн. штук	30346,3	29702,5	31748,7	50563,3	67383,8
Пассажирские автомобили, штук	2375	2711	2795	2591	1586
Холодильники и морозильники, тыс. штук	275,2	291,3	284,2	288,5	178,3
Машины стиральные бытовые, тыс. штук	80,7	116,2	169,6	154,8	96,8
Уголь, тыс. тонн	2563,1	3550,3	2099,7	3272,7	3066,9
Бензины автомобильные, тыс. тонн	1265,2	1357,2	891,2	505,9	351,0
Топливо дизельное, тыс. тонн	1069,7	735,3	818,0	453,0	566,8
Мазут топочный, тыс. тонн	361,7	490,0	526,1	584,6	299,5

¹ Данные приведены по крупным и средним организациям (включая организации с численностью работающих до 15-ти человек, не являющиеся субъектами малого предпринимательства), с учетом демографии организаций.

**16.16 Запасы отдельных видов продукции
и товаров в организациях оптовой торговли¹**
(по крупным и средним организациям, на конец года)

	2011	2012	2013	2014	2015
Мясо, включая мясо птицы, тонн	801,6	1171,8	1314,2	1074,7	904,1
Изделия колбасные, тонн	720,6	214,2	235,4	389,7	742,3
Консервы из мяса животных и птицы, туб.	66,8	113,5	121,8	105,6	107,7
Молоко питьевое, тонн	230,9	207,0	86,2	36,3	109,1
Сыры, тонн	121,1	95,7	38,3	38,1	64,0
Масла растительные, тыс. тонн	31,3	36,2	11,2	25,5	0,2
Сахар, тыс. тонн	0,8	0,7	3,8	1,0	0,7
Изделия кондитерские, включая шоколад, тонн	1687,0	2302,9	1475,3	1857,9	2561,3
Мука, тонн	264,6	208,2	266,6	318,8	254,5
Крупы, тонн	365,4	378,5	437,0	365,0	331,8
Макаронные изделия, тонн	287,0	348,9	394,8	330,0	371,6
Соль поваренная пищевая, тонн	22,0	47,8	58,7	64,3	67,5
Рыба и продукты рыбные переработанные (без рыбных консервов), тонн	83,9	162,6	17,7	277,8	299,8
Папиросы и сигареты, млн. штук	1402,6	1257,3	817,6	2114,9	2133,3
Пассажирские автомобили, штук	122	202	159	38	108
Холодильники и морозильники, тыс. штук	54,7	54,5	46,2	34,6	33,7
Машины стиральные бытовые, тыс. штук	8,6	11,0	19,8	14,4	14,3
Бензины автомобильные, тыс. тонн	24,7	22,8	31,7	16,0	15,0
Топливо дизельное, тыс. тонн	21,2	19,5	14,5	11,8	15,4
Мазут топочный, тыс. тонн	-	-	3,5	1,3	0,3

¹ Данные приведены по крупным и средним организациям (включая организации с численностью работающих до 15-ти человек, не являющиеся субъектами малого предпринимательства), с учетом демографии организаций.

16.17 Оптовая продажа алкогольной продукции¹
 (тыс. декалитров)

	2011	2012	2013	2014	2015
Водка и ликероводочные изделия	1986,1	1586,4	1249,3	852,2	627,8
Коньяки, коньячные напитки и бренди	199,6	169,7	152,4	129,3	86,8
Винодельческая продукция, всего	1953,6	1595,3	1873,0	1813,9	1356,3
из нее: вина шампанские и игристые	549,0	448,3	412,3	311,4	209,3

**16.18 Запасы алкогольной продукции
в оптовой торговле¹**
 (на конец года; тыс. декалитров)

	2011	2012	2013	2014	2015
Водка и ликероводочные изделия	242,0	225,0	169,0	116,3	84,4
Коньяки, коньячные напитки и бренди	40,9	44,8	28,7	17,4	8,7
Винодельческая продукция, всего	272,0	161,8	214,9	162,1	111,8
из нее: вина шампанские и игристые	58,5	50,8	56,0	37,7	17,8

¹ Данные приведены по организациям всех видов экономической деятельности, имеющим лицензии на закупку, хранение и поставки алкогольной и спиртосодержащей продукции.

УСЛУГИ НАСЕЛЕНИЮ

17

17.1	Объем платных услуг населению по всем каналам реализации	520
17.2	Индексы физического объема платных услуг населению по видам	521
17.3	Структура объема платных услуг населению	522
17.4	Объем бытовых услуг населению по видам	524

В разделе представлены статистические данные, характеризующие потребительский рынок услуг. Помещена информация об объемах платных услуг населению в целом и по отдельным видам услуг.

Объем платных услуг населению представляет собой денежный эквивалент объема услуг, оказанных резидентами российской экономики (юридическими лицами, гражданами, занимающимися предпринимательской деятельностью без образования юридического лица, зарегистрированными на территории Российской Федерации) гражданам Российской Федерации, а также гражданам других государств (нерезидентам), потребляющим те или иные услуги на территории Российской Федерации. Этот показатель формируется на основании данных форм федерального статистического наблюдения и оценки ненаблюдаемой деятельности на рынке услуг по утвержденной методике.

Платные услуги населению включают в себя: бытовые, транспортные, услуги связи, жилищные, коммунальные, услуги гостиниц и аналогичных средств размещения, услуги системы образования, культуры, туристские, услуги физической культуры и спорта, медицинские, санаторно-оздоровительные, ветеринарные, услуги правового характера и другие.

Данные об объеме платных услуг населению в распределении по видам приведены в соответствии с Общероссийским классификатором услуг населению с учетом внесенных в него в установленном порядке изменений.

С 1 января 2014 года введена в действие новая Методология формирования официальной статистической информации об объеме платных услуг населению в разрезе видов услуг, утвержденная приказом Росстата от 26.06.2013г. № 234. Начиная с итогов за 2013 год, показатели рассчитаны в новой методологии.

Индекс физического объема платных услуг населению – относительный показатель, характеризующий изменение объема платных услуг населению в текущем периоде по сравнению с базисным. Этот индекс показывает, на сколько увеличился объем платных услуг населению в результате изменения только его физического объема при исключении влияния динамики цен. В целях обеспечения сопоставимости в динамике расчет индексов физического объема за 2013 год произведен по отношению к данным 2012 г., пересчитанным по новой методике.

**17.1 Объем платных услуг населению
по всем каналам реализации**
(в действующих ценах)

	2011	2012	2013 ¹	2014 ¹	2015 ¹	2015 в % к 2014 в сопос- тавимых ценах
Объем платных услуг – всего, млн. руб.	122106,2	132267,1	154524,7	171447,3	187603,3	102,7
Объем платных услуг на душу населения, руб.	28610,4	31066,1	36358,1	40399,4	44256,1	102,9
Объем бытовых услуг – всего, млн. руб.	17390,6	19347,3	24311,5	27909,1	33043,2	109,2
Объем бытовых услуг на на душу населения, руб.	4074,7	4544,2	5720,3	6576,4	7795,0	109,2

¹ Данные рассчитаны по методологии формирования официальной статистической информации об объеме платных услуг населению, утвержденной приказом Росстата от 26 июня 2013г. №234 и введенной в действие с 1 января 2014г.

**17.2 Индексы физического объема
платных услуг населению по видам**
(в процентах к предыдущему году)

	2011	2012	2013 ¹	2014	2015
Все оказанные услуги	101,8	102,1	103,4	103,8	102,7
в том числе:					
бытовые	100,1	102,3	108,5	107,6	109,2
транспортные	100,7	101,6	101,0	101,5	100,6
связи	103,4	103,7	102,8	102,9	98,7
жилищные	101,7	100,8	102,0	106,0	100,0
коммунальные	100,6	101,2	99,0	100,8	100,4
культуры	113,1	101,3	109,9	111,1	106,2
туристские	105,5	109,7	104,6	104,3	106,8
гостиниц и аналогичных средств размещения	103,6	106,5	100,1	102,3	105,2
физической культуры и спорта	102,7	114,0	133,5	125,6	114,5
медицинские	102,8	103,6	105,9	107,2	104,2
санаторно- оздоровительные	101,1	95,7	98,5	90,0	101,6
ветеринарные	95,9	102,0	108,9	104,4	125,2
правового характера	101,2	103,1	124,5	107,9	113,2
системы образования	100,0	98,7	105,3	103,2	101,3

¹ В целях обеспечения сопоставимости в динамике расчет ИФО произведен по отношению к данным 2012 года, пересчитанным по методологии формирования официальной статистической информации об объеме платных услуг населению, утвержденной приказом Росстата от 26 июня 2013 г. № 234 и введенной в действие с 1 января 2014 г.

17.3 Структура объема платных услуг населению
 (в процентах)

	2011	2012	2013	2014	2015
Все оказанные услуги	100	100	100	100	100
в том числе:					
бытовые	14,2	14,6	15,7	16,3	17,6
транспортные	13,3	13,4	12,6	12,4	12,2
связи	19,7	19,4	17,8	16,8	15,6
жилищно-коммунальные	34,5	33,8	31,1	30,9	30,3
культуры	1,1	1,2	1,5	1,5	1,7
туристские	1,1	1,1	1,1	1,2	1,3
гостиниц и аналогичных средств размещения	1,5	1,6	1,4	1,3	1,3
физической культуры и спорта	0,4	0,4	0,7	0,8	0,9
медицинские	4,4	4,7	6,4	6,8	6,9
санаторно-оздоровительные	0,2	0,2	0,3	0,3	0,2
правового характера	0,5	0,6	0,7	0,7	0,8
системы образования	7,1	6,9	7,9	7,9	7,9
социальные услуги, предоставляемые гражданам пожилого возраста и инвалидам	0,2	0,3	0,3	0,3	0,3
другие услуги	1,8	1,8	2,5	2,8	3,0

Структура объема платных услуг населению
(в процентах к общему объему)

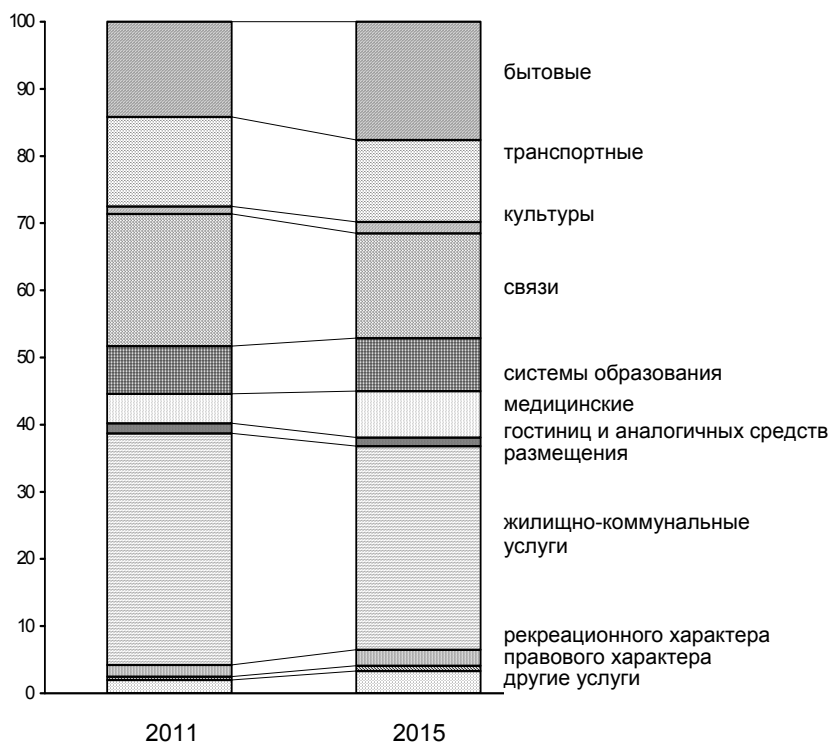

		2011	2015
1	бытовые	14,2	17,6
2	транспортные	13,3	12,2
3	культуры	1,1	1,7
4	связи	19,7	15,6
5	системы образования	7,1	7,9
6	медицинские	4,4	6,9
7	гостиниц и аналогичных средств размещения	1,5	1,3
8	жилищно-коммунальные услуги	34,5	30,3
9	рекреационного характера	1,7	2,4
10	правового характера	0,5	0,8
11	другие услуги	2,0	3,3

17.4 Объем бытовых услуг населению по видам
 (млн. рублей)

	2011	2012	2013 ¹	2014 ¹	2015 ¹
Объем бытовых услуг – всего	17390,6	19347,3	24311,5	27909,1	33043,2
в том числе:					
ремонт и пошив обуви	280,9	292,8	317,4	344,7	377,3
ремонт и пошив одежды, пошив и вязание трикотажных изделий	841,8	837,5	858,4	877,1	899,5
ремонт и техническое обслуживание бытовой радиоэлектронной аппаратуры, бытовых машин и приборов, ремонт и изготовление металлоизделий	436,4	455,3	483,4	515,7	554,1
техническое обслуживание и ремонт транспортных средств, машин и оборудования	2388,3	2977,1	5693,5	7142,3	9209,2
изготовление и ремонт мебели	334,4	397,1	658,2	799,2	989,5
химическая чистка и крашение	46,4	57,3	105,0	150,7	202,2
услуги прачечных	8,2	6,6	9,1	9,4	10,1
ремонт и строительство жилья и других построек	9713,4	10715,3	10940,1	11836,7	13147,4
услуги фотоателье, фото- и кинолабораторий	175,6	186,7	285,5	314,2	390,6
услуги бань, душевых и саун	101,5	123,3	191,2	235,5	298,8
парикмахерские и косметические услуги	1713,4	1945,4	3140,1	3676,8	4482,0
услуги по прокату	30,6	32,1	55,8	74,6	96,9
ритуальные услуги	586,3	673,9	887,4	1066,2	1163,2
прочие	733,3	646,8	686,4	866,1	1222,5

¹ Данные рассчитаны по методологии формирования официальной статистической информации об объеме платных услуг населению, утвержденной приказом Росстата от 26 июня 2013 г. №234 и введенной в действие с 1 января 2014г.

**Удельный вес услуг, оказанных гражданами, занимающимися
предпринимательской деятельностью
без образования юридического лица,
в общем объеме бытовых услуг населению
по отдельным видам
в 2015 году**

(в процентах от общего объема бытовых услуг по видам)

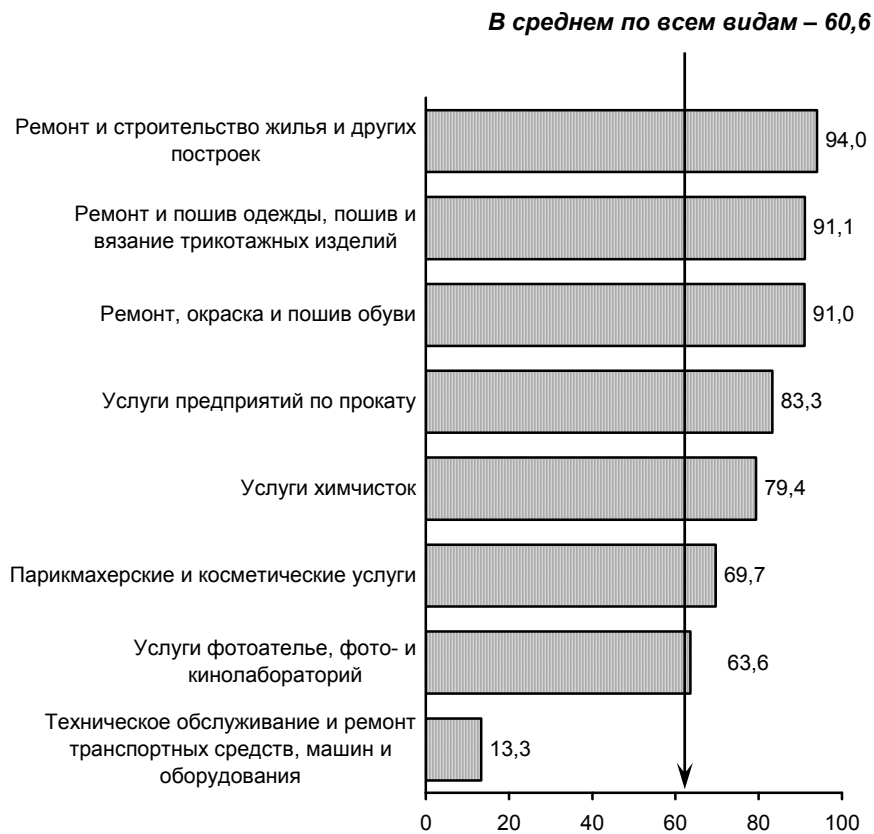

НАУЧНЫЕ ИССЛЕДОВАНИЯ И ИННОВАЦИИ

18

*Организации, выполнявшие исследования
и разработки*

Кадры науки

Подготовка научных кадров

Финансирование науки

Передовые производственные технологии

*Технологические, организационные и
маркетинговые инновации*

Технологические инновации

Организации, выполнявшие исследования и разработки		
18.1	Число организаций, выполнявших исследования и разработки	532
Кадры науки		
18.2	Численность персонала, занятого исследованиями и разработками	533
Подготовка научных кадров		
18.3	Численность, прием и выпуск аспирантов	533
18.4	Выпуск аспирантов по отраслям науки	534
18.5	Численность, прием и выпуск докторантов	535
18.6	Численность и выпуск докторантов по отраслям науки	535
Финансирование науки		
18.7	Объем научно-технических работ	537
18.8	Затраты на выполнение научных исследований и разработок	537
18.9	Основные средства исследований и разработок	539
18.10	Основные средства исследований и разработок по секторам деятельности в 2015 году	539
Передовые производственные технологии		
18.11	Число разработанных передовых производственных технологий	540
18.12	Число используемых передовых производственных технологий	541
18.13	Число используемых передовых производственных технологий по периодам начала внедрения	542
Технологические, организационные и маркетинговые инновации		
18.14	Основные показатели инновационной деятельности	543
Технологические инновации		
18.15	Основные показатели инновационной деятельности организаций, осуществляющих технологические инновации	544
18.16	Число организаций, осуществлявших технологические инновации, по видам инновационной деятельности	545
18.17	Инновационная активность организаций по видам экономической деятельности	546

18.18	Объем отгруженной инновационной продукции организаций, осуществлявших технологические инновации по видам экономической деятельности	547
18.19	Затраты организаций на технологические инновации по источникам финансирования	548
18.20	Затраты организаций на технологические инновации по видам инновационной деятельности	549
18.21	Затраты организаций по типам технологических инноваций	549
18.22	Затраты организаций на технологические инновации по видам инновационной и экономической деятельности в 2015 году	550

Раздел содержит данные, характеризующие состояние и развитие основных составляющих научного потенциала области, результаты научных разработок и инновационной деятельности.

Статистические данные по научным исследованиям и разработкам охватывают организации, кроме субъектов малого предпринимательства, выполняющие эти исследования и разработки, всех видов экономической деятельности.

Объем научно-технических работ включает данные о научных исследованиях, разработках, научно-исследовательских услугах. К научно-технической продукции относятся законченные научно-исследовательские, конструкторские, проектно-конструкторские, технологические, другие инновационные (внедренческие) и научно-технические услуги, опытные образцы или опытные партии изделий (продукции), изготовленные в процессе выполнения научно-исследовательских и опытно-конструкторских работ в соответствии с условиями, предусмотренными в договоре (заказе) и принятые заказчиком.

Передовые производственные технологии – это технологии и технологические процессы (включая необходимое для их реализации оборудование), управляемые с помощью компьютера или основанные на микроэлектронике и используемые при проектировании, производстве или обработке продукции (товаров и услуг).

Принципиально новой является технология, не имеющая аналогов (отечественных или зарубежных), разработанная впервые и обладающая качественно новыми характеристиками, отвечающими требованиям современного уровня или превосходящими его.

Изобретением считается техническое решение в любой области, относящееся к продукту (в частности, устройству, веществу, штамму микроорганизма, культуре клеток растений или животных) или способу (процессу осуществления действий над материальным объектом с помощью материальных средств).

Патент на изобретение – охраняемый документ, удостоверяющий приоритет, авторство и исключительное право на использование изобретения в течение срока действия патента.

Инновация – введенный в употребление новый или значительно улучшенный продукт (товар, услуга) или процесс, новый метод продаж или новый организационный метод в деловой практике, организации рабочих мест или во внешних связях.

Инновационный проект – комплекс направленных на достижение экономического эффекта мероприятий по осуществлению инноваций, в том числе по коммерциализации научных и (или) научно-технических результатов.

Инновационная деятельность – деятельность (включая научную, технологическую, организационную, финансовую и коммерческую деятельность), направленная на реализацию инновационных проектов, а также на создание инновационной инфраструктуры и обеспечение ее деятельности.

Сведения об инновационной деятельности представляются на основании формы федерального статистического наблюдения крупными и средними организациями по обследуемым видам экономической деятельности: добыча полезных ископаемых, обрабатывающие производства, производство и распределение электроэнергии, газа и воды, связь, а также организации, деятельность которых связана с использованием вычислительной техники и информационных технологий, предоставление прочих видов услуг. В 2011 году круг обследуемых видов деятельности расширен за счет организаций, занятых научными исследованиями и разработками.

Технологические инновации представляют собой конечный результат инновационной деятельности, получивший воплощение в виде нового либо усовершенствованного продукта или услуги, внедренных на рынке, нового либо усовершенствованного процесса или способа производства (передачи) услуг, используемых в практической деятельности.

Объем инновационной продукции включает продукцию, произведенную в отчетном году на основе разного рода технологических инноваций.

Продуктовые инновации – разработка и внедрение в производство технологически новых и значительно технологически усовершенствованных продуктов.

Процессные инновации – разработка и внедрение технологически новых или технологически значительно усовершенствованных производственных методов, включая методы передачи продуктов (производственные методы материально-технического снабжения, поставки товаров и услуг, а также во вспомогательных видах деятельности).

Затраты на технологические инновации – выраженные в денежной форме фактические расходы, связанные с осуществлением различных видов инновационной деятельности, выполняемой в масштабе организации (отрасли, региона, страны). В составе затрат на технологические инновации учитываются текущие и капитальные затраты.

Организационные инновации – реализация нового метода в ведении бизнеса, организации рабочих мест или организации внешних связей.

Маркетинговые инновации – реализация новых или значительно улучшенных маркетинговых методов, охватывающих существенные изменения в дизайне и упаковке товаров, работ, услуг; использование новых методов продаж и презентации товаров, работ, услуг, их представления и продвижения на рынки сбыта; формирование новых ценовых стратегий.

Организации, выполнявшие исследования и разработки

18.1 Число организаций, выполнявших исследования и разработки

	2011	2012	2013 ¹	2014 ¹	2015 ¹
Число организаций – всего	109	101	98	87	100
в том числе:					
научно-исследовательские организации	47	42	38	29	30
конструкторские организации	13	13	13	12	12
проектные и проектно-исследовательские организации строительства	-	-	-	-	-
опытные (экспериментальные) предприятия	-	-	2	2	2
образовательные организации высшего образования	21	22	22	23	30
научно-технические подразделения на промышленных предприятиях	12	9	7	7	10
прочие организации	16	15	16	14	16

¹ По указанию Росстата в соответствии с Федеральным законом от 27 сентября 2013 года № 253-ФЗ «О Российской академии наук, реорганизации государственных академий наук и внесении изменений в отдельные законодательные акты Российской Федерации» изменено отнесение ряда отчитывающихся организаций к тем или иным секторам деятельности и типам организаций, выполняющих научные исследования и разработки.

Кадры науки

18.2 Численность персонала, занятого исследованиями и разработками¹ (тыс. человек)

	Численность персонала – всего	в том числе:		
		исследователи, техники	вспомогательный персонал	прочие
2011	16,2	8,2	4,9	3,1
2012	12,3	7,1	3,6	1,6
2013	12,2	7,0	3,6	1,7
2014	12,6	7,4	3,8	1,5
2015	12,6	7,3	3,9	1,4

¹ Списочный состав работников организаций, выполнявших научные исследования и разработки.

Подготовка научных кадров

18.3 Численность, прием и выпуск аспирантов (человек)

	2011	2012	2013	2014	2015
Численность аспирантов – всего, на конец года	4211	4039	3770	3518	3063
в том числе обучавшихся по:					
очной форме обучения	2520	2338	2192	2149	2055
заочной форме обучения	1691	1701	1578	1369	1008
Принято в аспирантуру - всего, за год	1368	1356	1175	970	889
Выпущено из аспирантуры – всего, за год	931	1020	990	784	718
в том числе обучавшихся по:					
очной форме обучения	626	644	654	572	457
заочной форме обучения	305	376	336	212	261

**18.4 Выпуск аспирантов
по отраслям науки**
(за год; человек)

	2011	2012	2013	2014	2015
Всего	931	1020	990	784	718
в том числе по отраслям науки:					
физико-математические	37	42	58	41	19
химические	16	18	14	16	2
биологические	11	21	27	14	9
технические	275	308	329	282	253
сельскохозяйственные	56	69	60	50	46
исторические науки и археология	16	16	12	12	14
экономические	198	214	199	152	156
философские	15	27	20	17	16
филологические	24	24	31	21	25
юридические	61	39	40	26	34
педагогические	28	38	18	19	19
медицинские	52	50	63	47	43
искусствоведение	24	18	30	4	3
психологические	23	22	6	15	14
социологические	36	62	35	23	17
культурология	11	6	5	6	3
политология	22	10	19	16	22
науки о Земле	25	35	18	19	17
документальная информация	1	1	6	4	6

18.5 Численность, прием и выпуск докторантов
(человек)

	2011	2012	2013	2014	2015
Численность докторантов, на конец года	157	171	192	127	89
Принято в докторантуру, за год	65	76	72	4	34
Выпущено из докторантуры, за год	69	48	50	45	54

18.6 Численность и выпуск докторантов по отраслям науки
(человек)

	Численность докторантов (на конец года)				
	2011	2012	2013	2014	2015
Всего	157	171	192	127	89
в том числе по отраслям науки:					
физико-математические	12	11	7	3	9
химические	1	-	-	-	2
биологические	2	1	5	1	1
технические	37	40	43	32	19
сельскохозяйственные	14	11	10	7	4
исторические науки и археология	2	1	1	2	1
экономические	27	33	48	34	22
философские	10	10	8	3	3
филологические	5	3	4	1	1
юридические	1	5	6	6	1
педагогические	11	11	8	3	3
медицинские	11	9	5	3	1
искусствоведение	-	2	4	4	3
психологические	-	-	4	4	4
социологические	7	12	16	11	9
культурология	5	4	5	1	1
политология	9	15	15	10	2
науки о Земле	3	3	3	2	3

Продолжение

	Выпуск докторантов за год				
	2011	2012	2013	2014	2015
Всего	69	48	50	45	54
в том числе по отраслям науки:					
физико-математические	5	4	5	5	2
химические	-	1	-	-	-
биологические	-	1	-	1	-
технические	11	9	17	9	15
сельскохозяйственные	9	6	3	4	4
исторические науки и археология	2	1	-	-	1
экономические	13	9	8	4	16
философские	3	1	3	4	1
филологические	2	2	2	2	-
юридические	1	1	-	-	1
педагогические	3	2	2	6	2
медицинские	3	5	4	2	2
искусствоведение	-	-	-	-	1
психологические	-	-	-	-	2
социологические	4	2	1	3	3
культурология	3	2	1	1	-
политология	8	1	3	3	3
науки о Земле	2	1	1	1	1

Финансирование науки

18.7 Объем научно-технических работ

(млн. рублей)

	2011	2012	2013	2014	2015
Научно-технические работы – всего	16673,4	18746,8	21107,1	23898,0	29798,1
в том числе:					
исследования и разработки	9658,8	11298,4	11471,1	17987,4	17003,2
научно-технические услуги	444,0	457,8	614,2	722,4	435,6
прочие работы (услуги)	6570,6	6990,6	9021,8	5188,1	12359,4

18.8 Затраты на выполнение научных исследований и разработок

(млн. рублей)

	2011	2012	2013	2014	2015
Затраты на исследования и разработки – всего	8797,6	10305,8	10596,6	15978,6	15284,9
в том числе:					
внутренние затраты – всего	8005,4	9319,7	9216,4	14722,6	13682,2
в том числе:					
внутренние текущие затраты	7895,4	9190,4	9006,0	14500,4	13381,7
внутренние капитальные затраты	110,0	129,3	210,4	222,1	300,5
внешние затраты	792,2	986,1	1380,1	1256,0	1602,7

**Структура внутренних затрат
на исследования и разработки
по источникам финансирования
(в процентах)**

2014

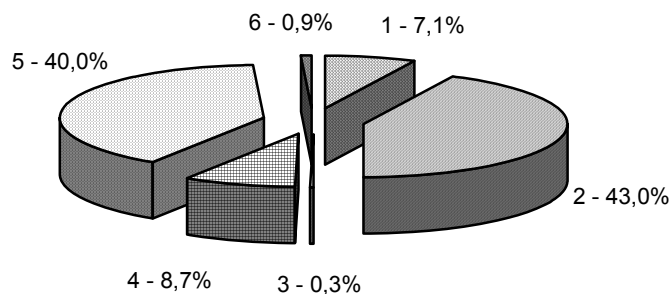

2015

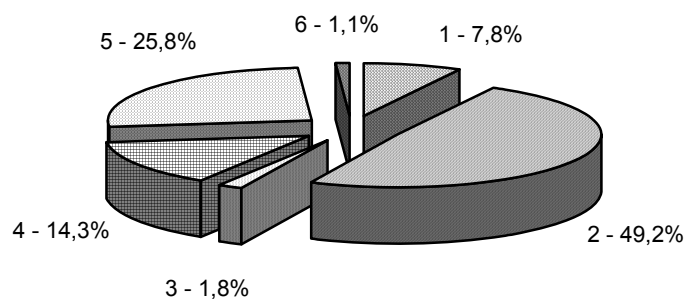

- 1 – собственные средства организаций
- 2 – средства бюджета
- 3 – средства внебюджетных фондов
- 4 – средства организаций государственного сектора
- 5 – средства организаций предпринимательского сектора
- 6 – прочие источники

18.9 Основные средства исследований и разработок
(млн. рублей)

	2011	2012	2013	2014	2015
Среднегодовая стоимость основных средств	10459,8	11883,8	13961,7	15404,3	18882,0
из них машин и оборудования	7490,4	6752,8	8557,6	8978,2	9649,5

18.10 Основные средства исследований и разработок по секторам деятельности в 2015 году
(млн. рублей)

	Среднегодовая стоимость основных средств	из них стоимость машин и оборудования
Всего	18882,0	9649,5
из них:		
государственный сектор	3454,1	1660,4
предпринимательский сектор	10326,0	6127,2
сектор высшего профессионального образования	5092,6	1852,6

Передовые производственные технологии

**18.11 Число разработанных
передовых производственных технологий**
(единиц)

	Все технологии	из них:		С использо- ванием запатенто- ванных изобретений
		новые для России	принци- пиально новые	
2014				
Передовые производственные технологии – всего	19	18	1	9
в том числе:				
проектирование и инжиниринг	9	8	1	4
производство, обработка и сборка	1	1	-	1
автоматизированные погрузочно-разгрузочные операции; транспортировка материалов и деталей	1	1	-	1
аппаратура автоматизированного наблюдения (контроля)	3	3	-	-
связь и управление	1	1	-	-
производственные информационные системы	1	1	-	-
интегрированное управление и контроль	3	3	-	3
2015				
Передовые производственные технологии – всего	22	22	-	9
в том числе:				
проектирование и инжиниринг	8	8	-	2
производство, обработка и сборка	2	2	-	1
автоматизированные погрузочно-разгрузочные операции; транспортировка материалов и деталей	-	-	-	-
аппаратура автоматизированного наблюдения (контроля)	-	-	-	-
связь и управление	1	1	-	-
производственные информационные системы	7	7	-	4
интегрированное управление и контроль	4	4	-	2

**18.12 Число используемых
передовых производственных технологий**
(единиц)

	Число технологий	Число запатентованных изобретений в используемых технологиях
--	------------------	--

2014

Все передовые производственные технологии – всего	3104	59
в том числе:		
проектирование и инжиниринг	787	20
производство, обработка и сборка	1207	13
автоматизированные погрузочно-разгрузочные операции; транспортировка материалов и деталей	46	-
аппаратура автоматизированного наблюдения (контроля)	159	-
связь и управление	691	8
производственные информационные системы	174	8
интегрированное управление и контроль	40	10

2015

Все передовые производственные технологии – всего	3047	60
в том числе:		
проектирование и инжиниринг	676	16
производство, обработка и сборка	1287	19
автоматизированные погрузочно-разгрузочные операции; транспортировка материалов и деталей	45	-
аппаратура автоматизированного наблюдения (контроля)	159	-
связь и управление	671	-
производственные информационные системы	171	14
интегрированное управление и контроль	38	11

**18.13 Число используемых передовых
производственных технологий по периодам начала внедрения**
(единиц)

	Используемые технологии по периодам начала внедрения			
	6 лет и более	от 4 до 5 лет	от 1 до 3 лет	до 1 года
2014				
Передовые производственные технологии – всего	2078	351	538	137
в том числе:				
проектирование и инжиниринг	524	99	146	18
производство, обработка и сборка	836	98	206	67
автоматизированные погрузочно-разгрузочные операции; транспортировка материалов и деталей	33	2	9	2
аппаратура автоматизированного наблюдения (контроля)	74	21	49	15
связь и управление	472	102	93	24
производственные информационные системы	129	19	21	5
интегрированное управление и контроль	10	10	14	6
2015				
Передовые производственные технологии – всего	2075	309	527	136
в том числе:				
проектирование и инжиниринг	478	72	108	18
производство, обработка и сборка	879	127	216	65
автоматизированные погрузочно-разгрузочные операции; транспортировка материалов и деталей	31	2	9	3
аппаратура автоматизированного наблюдения (контроля)	79	17	56	7
связь и управление	462	71	107	31
производственные информационные системы	135	13	15	8
интегрированное управление и контроль	11	7	16	4

Технологические, организационные и маркетинговые инновации¹

18.14 Основные показатели инновационной деятельности

	2011	2012	2013	2014	2015
--	------	------	------	------	------

Удельный вес организаций, осуществлявших технологические, организационные, маркетинговые инновации, в общем числе обследованных организаций, %

	6,6	8,7	7,7	9,6	9,9
--	-----	-----	-----	-----	-----

Объем инновационных товаров, работ, услуг, млн. рублей².

	25154,9	40543,1	56215,6	68558,1	108526,9
--	---------	---------	---------	---------	----------

Удельный вес объема инновационной продукции в общем объеме отгруженной продукции, %

	4,9	7,1	8,9	10,9	14,3
--	-----	-----	-----	------	------

Затраты организаций на технологические, организационные, маркетинговые инновации, млн. руб.

	5614,0	18486,1	20506,6	19280,6	31657,2
--	--------	---------	---------	---------	---------

Затраты организаций на технологические, организационные, маркетинговые инновации к общему объему отгруженной продукции, %

	1,1	3,2	3,2	3,1	4,2
--	-----	-----	-----	-----	-----

¹ По кругу крупных и средних организаций обследуемых видов экономической деятельности. С 2015 года круг наблюдаемых видов экономической деятельности расширен за счет отдельных направлений по виду деятельности «строительство» (монтаж зданий и сооружений из сборных конструкций; устройство покрытий зданий и сооружений; производство прочих строительных работ; производство бетонных и железобетонных работ).

² В фактически действовавших ценах.

Технологические инновации

**18.15 Основные показатели
инновационной деятельности организаций,
осуществляющих технологические инновации**

	2011	2012	2013	2014	2015 ¹
Удельный вес организаций, осуществивших технологические инновации, в общем числе обследованных организаций, %	5,8	8,1	7,2	8,8	9,2
Объем инновационных товаров, работ, услуг млн. рублей	24387,7	39333,4	54053,5	67088,3	108144,8
Удельный вес объема инновационной продукции в общем объеме отгруженной продукции организаций, осуществляющих технологические инновации, %	11,2	16,5	21,2	24,2	34,4
Затраты организаций на технологические инновации, млн. руб.	4894,2	18412,0	20443,7	19223,4	31609,9
Затраты организаций на технологические инновации к общему объему отгруженной продукции, %	0,9	3,2	3,2	3,1	4,2

¹ С 2015 года круг наблюдаемых видов экономической деятельности расширен за счет отдельных направлений по виду деятельности «строительство» (монтаж зданий и сооружений из сборных конструкций; устройство покрытий зданий и сооружений; производство прочих строительных работ; производство бетонных и железобетонных работ).

18.16 Число организаций, осуществлявших технологические инновации, по видам инновационной деятельности
(единиц)

	2011	2012	2013	2014	2015 ¹
Число организаций, осуществлявших технологические инновации	60	87	77	94	96
в том числе по видам инновационной деятельности:					
исследования и разработки	27	51	48	54	59
приобретение новых технологий	10	8	7	8	10
из них:					
приобретение прав на патенты, лицензии	6	7	5	5	6
производственное проектирование и опытно-конструкторские работы ²	15	18	14	14	X
дизайн ³	X	X	X	X	4
инжиниринг ³	X	X	X	X	16
обучение и подготовка персонала	12	19	15	18	10
маркетинговые исследования	6	5	7	5	5
приобретение машин и оборудования, связанных с технологическими инновациями	40	55	42	59	54
приобретение программных средств	23	22	25	34	26
прочие виды инновационной деятельности	7	11	13	13	11

¹ С 2015 года круг наблюдаемых видов экономической деятельности расширен за счет отдельных направлений по виду деятельности «строительство» (монтаж зданий и сооружений из сборных конструкций; устройство покрытий зданий и сооружений; производство прочих строительных работ; производство бетонных и железобетонных работ).

² Вид инновационной деятельности наблюдался до 2015 года.

³ С 2015 года структура наблюдаемых видов инновационной деятельности дополнена за счет таких позиций как «дизайн» и «инжиниринг».

18.17 Инновационная активность организаций по видам экономической деятельности

	Число организаций, осуществлявших технологические инновации		Удельный вес организаций, осуществлявших технологические инновации, в общем числе организаций, %	
	2014	2015	2014	2015
Всего	94	96	8,8	9,2
Добыча полезных ископаемых	-	-	-	-
Обрабатывающие производства	58	60	14,3	15,6
из них:				
производство пищевых продуктов, включая напитки и табака	7	8	11,5	13,1
текстильное и швейное производство	-	2	-	40,0
химическое производство	2	2	18,2	22,2
производство резиновых и пластмассовых изделий	3	4	15,0	21,1
производство прочих неметаллических минеральных продуктов	2	2	4,5	5,3
металлургическое производство и производство готовых металлических изделий	8	7	15,7	14,6
производство машин и оборудования	11	9	23,4	23,1
производство электрооборудования, электронного и оптического оборудования	12	11	37,5	36,7
производство транспортных средств и оборудования	7	9	25,9	27,3
Производство и распределение электроэнергии, газа и воды	7	7	3,8	3,8
Строительство ¹	X	-	X	-
Связь	3	4	8,6	10,3
Деятельность, связанная с использованием вычислительной техники и информационных технологий	-	-	-	-
Научные исследования и разработки	24	25	38,7	46,3
Предоставление прочих видов услуг	2	-	0,6	-

¹ С 2015 года круг наблюдаемых видов экономической деятельности расширен за счет отдельных направлений по виду деятельности «строительство» (монтаж зданий и сооружений из сборных конструкций; устройство покрытий зданий и сооружений; производство прочих строительных работ; производство бетонных и железобетонных работ).

18.18 Объем отгруженной инновационной продукции организаций, осуществлявших технологические инновации по видам экономической деятельности

	Объем отгруженной инновационной продукции, млн. руб.		В % от общего объема отгруженной продукции	
	2014	2015	2014	2015
Всего	67088,3	108144,8	24,2	34,4
Добыча полезных ископаемых	-	-	-	-
Обрабатывающие производства	57402,9	95776,0	24,9	34,9
из них:				
производство пищевых продуктов, включая напитки и табака	391,2	1299,0	2,4	5,7
текстильное и швейное производство	-	1989,1	-	51,8
производство кокса и нефтепродуктов	829,8	14691,2	1,7	24,4
химическое производство	2410,1	2099,6	39,8	27,4
производство резиновых и пластмассовых изделий	288,0	862,2	5,1	11,4
производство прочих неметаллических минеральных продуктов	3125,1	3995,1	100,0	95,9
металлургическое производство и производство готовых металлических изделий	23700,4	26142,3	62,9	64,1
производство машин и оборудования	2687,1	2482,0	9,5	7,5
производство электрооборудования, электронного и оптического оборудования	2720,2	2189,3	48,9	36,6
производство транспортных средств и оборудования	21241,9	39686,1	27,0	47,4
Производство и распределение электроэнергии, газа и воды	-	-	-	-
Строительство¹	X	-	X	-
Связь	206,4	679,4	1,5	4,2
Деятельность, связанная с использованием вычислительной техники и информационных технологий	-	-	-	-
Научные исследования и разработки	9462,8	11689,4	74,2	80,4
Предоставление прочих видов услуг	16,2	-	1,5	-

¹ С 2015 года круг наблюдаемых видов экономической деятельности расширен за счет отдельных направлений по виду деятельности «строительство» (монтаж зданий и сооружений из сборных конструкций; устройство покрытий зданий и сооружений; производство прочих строительных работ; производство бетонных и железобетонных работ).

18.19 Затраты организаций на технологические инновации по источникам финансирования
(млн. рублей)

	2011	2012	2013	2014	2015 ¹
Всего	4894,2	18412,0	20443,7	19223,4	31609,9
из них по источникам финансирования:					
собственные средства предприятий	3713,9	10348,2	14598,5	8215,3	21220,6
федеральный бюджет	899,4	2296,4	3117,0	7778,4	5302,4
бюджет области	7,5	1,0	12,5	45,3	-
внебюджетные фонды	-	94,3	-	-	-
иностранные инвестиции	-	3606,7	428,2	236,5	272,6
прочие	273,4	2065,4	2287,5	2947,8	4814,4
в том числе выполнено с привлечением кредитов и займов	140,7	926,7	967,3	2760,0	4758,6
из них на льготных условиях	-	-	4,0	-	-

¹ С 2015 года круг наблюдаемых видов экономической деятельности расширен за счет отдельных направлений по виду деятельности «строительство» (монтаж зданий и сооружений из сборных конструкций; устройство покрытий зданий и сооружений; производство прочих строительных работ; производство бетонных и железобетонных работ).

**18.20 Затраты организаций на технологические инновации
по видам инновационной деятельности**
(млн. рублей)

	2011	2012	2013	2014	2015 ¹
Всего	4894,2	18412,0	20443,7	19223,4	31609,9
в том числе:					
исследования и разработки новых продуктов, услуг и методов производства; новых производственных процессов	1648,9	2714,7	6642,9	9949,2	9302,5
приобретение новых технологий	222,1	16,6	12,2	256,4	43,0
дизайн ²	X	X	X	X	35,9
инжиниринг ²	X	X	X	X	629,7
обучение и подготовка персонала, связанные с инновациями	10,6	22,0	14,2	12,0	13,4
приобретение программных средств	28,7	588,0	64,5	129,2	122,2
маркетинговые исследования	20,2	25,1	38,8	9,4	11,3
приобретение машин и оборудования, связанных с технологическими инновациями	1687,9	7932,6	3610,4	5492,3	6459,0
прочие затраты на технологические инновации	544,1	6117,7	8416,3	1077,8	14993,0

¹ С 2015 года круг наблюдаемых видов экономической деятельности расширен за счет отдельных направлений по виду деятельности «строительство» (монтаж зданий и сооружений из сборных конструкций; устройство покрытий зданий и сооружений; производство прочих строительных работ; производство бетонных и железобетонных работ).

² С 2015 года структура наблюдаемых видов инновационной деятельности дополнена за счет таких позиций как «дизайн» и «инжиниринг».

**18.21 Затраты организаций
по типам технологических инноваций**
(млн. рублей)

	2011	2012	2013	2014	2015 ¹
Продуктовые инновации	2519,5	5818,1	10009,5	16504,0	28834,3
Процессные инновации	2374,7	12593,9	10434,2	2719,4	2775,6

¹ С 2015 года круг наблюдаемых видов экономической деятельности расширен за счет отдельных направлений по виду деятельности «строительство» (монтаж зданий и сооружений из сборных конструкций; устройство покрытий зданий и сооружений; производство прочих строительных работ; производство бетонных и железобетонных работ).

**18.22 Затраты организаций на технологические инновации
по видам инновационной и экономической деятельности
в 2015 году**
(млн. рублей)

	Затраты на технологические инновации	из них:				
		исследования и разработки	приобретение машин и оборудования	приобретение программных средств	инжиниринг	маркетинговые исследования
Всего	31609,9	9302,5	6459,0	122,2	629,7	11,3
Добыча полезных ископаемых						
Обрабатывающие производства	25708,3	5819,3	5121,6	51,5	618,2	11,3
из них:						
производство пищевых продуктов, включая напитки, и табака	1471,2	1337,8	70,1	0,6	-	2,7
текстильное и швейное производство	313,0	-	309,6	3,5	-	-
химическое производство	340,4	11,8	14,0	-	-	1,8
производство резиновых и пластмассовых изделий	2385,3	44,0	-	-	-	-
производство прочих неметаллических минеральных продуктов	58,4	27,8	30,7	-	-	-
металлургическое производство и производство готовых металлических изделий	1122,5	155,3	880,4	25,7	56,4	-
производство машин и оборудования	2630,1	879,3	569,3	11,5	195,4	0,9
производство электрооборудования, электронного и оптического оборудования	709,0	603,1	67,1	0,8	7,0	-
производство транспортных средств и оборудования	3175,8	2630,6	266,6	6,1	227,3	5,8

Продолжение

	Затраты на технологические инновации	из них:				
		исследования и разработки	приобретение машин и оборудования	приобретение программных средств	инжиниринг	маркетинговые исследования
Производство и распределение электроэнергии, газа и воды	67,5	4,3	14,4	12,3	-	-
Строительство ¹	-	-	-	-	-	-
Связь	362,1	22,2	132,6	6,3	-	-
Деятельность, связанная с использованием вычислительной техники и информационных технологий	-	-	-	-	-	-
Научные исследования и разработки	5472,0	3456,6	1190,4	52,0	11,5	-
Предоставление прочих видов услуг	-	-	-	-	-	-

¹ С 2015 года круг наблюдаемых видов экономической деятельности расширен за счет отдельных направлений по виду деятельности «строительство» (монтаж зданий и сооружений из сборных конструкций; устройство покрытий зданий и сооружений; производство прочих строительных работ; производство бетонных и железобетонных работ).

**Структура затрат на технологические инновации
по источникам финансирования**

2014

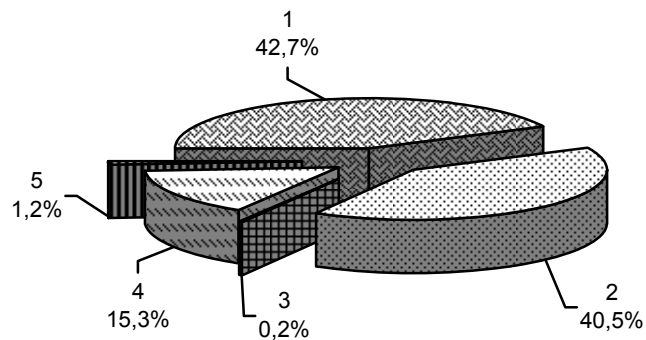

2015

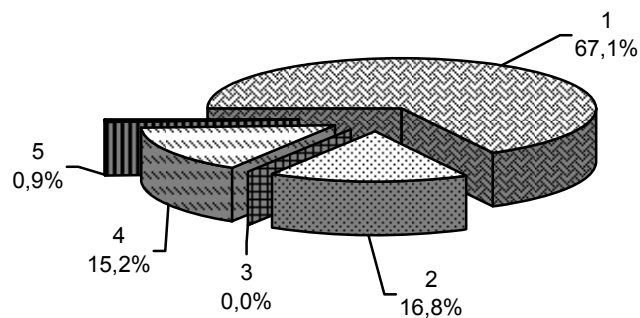

- 1 – собственные средства организаций
- 2 – средства федерального бюджета
- 3 – бюджет субъекта Российской Федерации и местные бюджеты
- 4 – прочие
- 5 – иностранные инвестиции

19

ФИНАНСЫ

Государственные финансы

Деятельность страховых организаций

Финансовые результаты и платежеспособность организаций

Состояние взаиморасчетов в организациях

Государственные финансы

19.1	Консолидированный бюджет области	558
19.2	Расходы консолидированного бюджета области на социально-культурные мероприятия	562
19.3	Объем и структура налогов, сборов и иных обязательных платежей в бюджетную систему Российской Федерации	564
19.4	Поступление страховых взносов на обязательное пенсионное страхование и средств в счет погашения задолженности в государственные внебюджетные фонды	565
19.5	Задолженность по налогам и сборам в бюджетную систему Российской Федерации по Ростовской области	566
19.6	Задолженность по страховым взносам на обязательное пенсионное страхование в бюджетную систему Российской Федерации и государственные внебюджетные фонды по Ростовской области	567

Деятельность страховых организаций

19.7	Отдельные показатели деятельности страховых организаций	570
19.8	Структура страховых премий (взносов) по видам страхования	571
19.9	Структура страховых выплат по видам страхования	572
19.10	Основные показатели работы страховых организаций в части обязательного медицинского страхования в 2015 году	573

Финансовые результаты и платежеспособность организаций

19.11	Сальдированный финансовый результат (прибыль минус убыток) деятельности организаций по видам экономической деятельности	576
19.12	Сальдированный финансовый результат (прибыль минус убыток) деятельности организаций по видам экономической деятельности «Добыча полезных ископаемых», «Обрабатывающие производства», «Производство и распределение электроэнергии, газа и воды»	577
19.13	Группировка организаций, получивших прибыль или убыток по отдельным видам экономической деятельности	579
19.14	Группировка организаций, получивших прибыль по видам экономической деятельности «Добыча полезных ископаемых», «Обрабатывающие производства», «Производство и распределение электроэнергии, газа и воды»	583
19.15	Группировка организаций, получивших убыток по видам экономической деятельности «Добыча полезных ископаемых», «Обрабатывающие производства», «Производство и распределение электроэнергии, газа и воды»	585

19.16	Использование денежных средств по текущей деятельности крупными и средними организациями	587
19.17	Структура использования денежных средств по текущей деятельности крупными и средними организациями	587
19.18	Формирование и использование денежных средств по инвестиционной деятельности крупных и средних организаций	588
19.19	Структура формирования и использования денежных средств по инвестиционной деятельности крупных и средних организаций	590
19.20	Структура затрат на производство продукции (работ, услуг)	591
19.21	Структура затрат на производство продукции (работ, услуг) по отдельным видам экономической деятельности в 2015 году	592
19.22	Рентабельность проданных товаров, продукции (работ, услуг) и активов организаций по отдельным видам экономической деятельности	594
19.23	Структура оборотных активов организаций	595
19.24	Структура оборотных активов организаций по отдельным видам экономической деятельности в 2015 году	595
19.25	Отдельные показатели платежеспособности и финансовой устойчивости организаций по отдельным видам экономической деятельности	596
19.26	Группировка организаций по коэффициенту текущей ликвидности (покрытия) в 2015 году	599
Состояние взаиморасчетов в организациях		
19.27	Задолженность организаций	600
19.28	Структура суммарной задолженности по обязательствам организаций по отдельным видам экономической деятельности в 2015 году	601
19.29	Распределение кредиторской и дебиторской задолженности организаций по отдельным видам экономической деятельности в 2015 году	603
19.30	Превышение кредиторской задолженности над дебиторской	604
19.31	Превышение кредиторской задолженности над дебиторской по отдельным видам экономической деятельности в 2015 году	605
19.32	Просроченная кредиторская задолженность	606
19.33	Просроченная кредиторская задолженность в 2015 году	607
19.34	Просроченная дебиторская задолженность	608
19.35	Просроченная дебиторская задолженность в 2015 году	609
19.36	Задолженность покупателей и поставщикам в 2015 году	610
19.37	Распределение по основным видам экономической деятельности организаций, имеющих просроченную задолженность покупателей и поставщикам в 2015 году	613

Раздел содержит статистические данные о доходах и расходах консолидированного бюджета области, кредитных вложениях, финансовом состоянии организаций.

Государственные финансы

Статистика государственных финансов ведет учет доходов и расходов сектора государственного управления.

Информационная база статистики государственных финансов по области представлена на основании отчета об исполнении консолидированного бюджета, формируемого Министерством финансов области.

Бюджет – форма образования и расходования фонда денежных средств, предназначенных для финансового обеспечения задач и функций государства и местного самоуправления.

Годовой бюджет составляется на один финансовый год, который соответствует календарному году и длится с 1 января по 31 декабря.

Бюджет субъекта Российской Федерации (региональный бюджет) – форма образования и расходования денежных средств, предназначенных для обеспечения задач и функций, отнесенных к предметам ведения субъекта Российской Федерации. Бюджет субъекта Российской Федерации и свод бюджетов муниципальных образований, находящихся на его территории, составляют консолидированный бюджет субъекта Российской Федерации.

Консолидация бюджетов подразумевает их объединение по отдельным статьям с исключением взаимных операций (дотаций, субвенций, взаимных расчетов и т.д.) между бюджетами всех уровней бюджетной системы Российской Федерации (федеральным бюджетом, бюджетом субъекта Российской Федерации, местными бюджетами) и не предполагает простого арифметического сложения.

Для составления отчетов об исполнении бюджетов разных уровней используется единая классификация доходов бюджета и единая функциональная классификация расходов бюджета.

Доходы бюджета – денежные средства, поступающие в безвозмездном и безвозвратном порядке в соответствии с бюджетным и налоговым законодательством Российской Федерации в распоряжение органов государственной власти Российской Федерации, органов государственной власти субъектов Российской Федерации и органов местного самоуправления.

Расходы бюджета – денежные средства, направляемые на финансовое обеспечение задач и функций государства и местного самоуправления.

Расходы формируются по следующим направлениям: на финансирование экономики (топливо и энергетика, сельское хозяйство, строительство, транспорт, связь и др.); на финансирование социально-культурного развития, науки; на содержание органов государственной власти и управления; на финансирование правоохранительной деятельности и обеспечения безопасности.

В разделе данные о доходах и расходах консолидированного бюджета области приведены без учета внутренних оборотов.

Дефицит бюджета – величина превышения расходов бюджета над его доходами.

Профицит бюджета – величина превышения доходов бюджета над его расходами.

В соответствии с Федеральным законом от 24 июля 2009г. № 212-ФЗ «О страховых взносах в Пенсионный фонд Российской Федерации, Фонд социального страхования Российской Федерации, Федеральный фонд обязательного медицинского страхования» (с изменениями и дополнениями), вступившими в силу с 1 января 2010 года – **Единый Социальный Налог** был переименован и заменен **страховыми взносами**, уплачиваемыми работодателями в Пенсионный фонд России, фонд социального страхования, фонды медицинского страхования.

19.1 Консолидированный бюджет области
(по данным Министерства финансов Ростовской области;
в действующих ценах соответствующих лет)

	2011		2012	
	млн. руб.	в % к ВРП	млн. руб.	в % к ВРП
Доходы	134346,4	17,5	152526,7	18,2
в том числе:				
налоговые и неналоговые доходы	95493,7	12,5	115593,1	13,8
из них:				
налог на прибыль организаций	18779,8	2,5	24158,9	2,9
налог на доходы физических лиц	35287,7	4,6	41605,2	5,0
налог на добавленную стоимость	-	-	-	-
акцизы	11602,4	1,5	14108,6	1,7
налоги на совокупный доход	6217,9	0,8	7840,0	0,9
налоги на имущество	15459,7	2,0	19737,7	2,3
налоги, сборы и регулярные платежи за пользование природными ресурсами	197,7	0,0	228,5	0,0
доходы от использования имущества, находящегося в государственной и муниципальной собственности	3871,3	0,5	3842,7	0,5
административные платежи и сборы	0,2	0,0	0,2	0,0
штрафы, санкции, возмещение ущерба	700,4	0,1	752,3	0,1
безвозмездные перечисления	38852,7	5,1	36933,6	4,4

	2011		2012	
	млн. руб.	в % к ВРП	млн. руб.	в % к ВРП
Расходы	137693,0	18,0	152423,0	18,1
в том числе на:				
общегосударственные вопросы	8211,4	1,1	10010,9	1,2
национальную оборону	108,7	0,0	83,6	0,0
национальную безопасность и правоохранительную деятельность	4352,3	0,6	1345,8	0,2
национальную экономику	15552,1	2,0	21729,7	2,6
из них на:				
общеэкономические вопросы	885,7	0,1	637,7	0,1
топливно-энергетический комплекс	370,6	0,0	326,9	0,0
воспроизводство минерально-сырьевой базы	26,2	0,0	40,20	0,0
сельское хозяйство и рыболовство	5986,0	0,8	6136,6	0,7
водное хозяйство	159,7	0,0	205,7	0,0
лесное хозяйство	350,0	0,0	336,4	0,0
транспорт	738,9	0,1	745,2	0,1
дорожное хозяйство	4921,3	0,6	10986,5	1,3
связь и информатика	201,4	0,0	234,4	0,0
прикладные научные исследования в области национальной экономики	-	-	-	-
другие вопросы в области национальной экономики	1912,1	0,2	2080,4	0,2
жилищно-коммунальное хозяйство	17975,6	2,3	11812,3	1,4
охрану окружающей среды	212,2	0,0	173,3	0,0
социально-культурные мероприятия	91129,1	11,9	106913,3	12,7
прочие расходы	151,6	0,0	354,1	0,0
Превышение доходов над расходами, расходов над доходами (-)	-3346,6	-0,4	103,6	0,0

	2013		2014		2015 ¹
	млн. руб.	в % к ВРП	млн. руб.	в % к ВРП	млн. руб.
Доходы	155407,9	16,8	164185,8	16,4	170793,4
в том числе:					
налоговые и неналоговые доходы	120861,3	13,1	125991,9	12,6	132137,9
из них:					
налог на прибыль организаций	22207,3	2,4	23840,3	2,4	25938,8
налог на доходы физических лиц	45130,5	4,9	48861,5	4,9	49720,2
налог на добавленную стоимость	-	-	-	-	-
акцизы	14712,5	1,6	12251,6	1,2	13768,9
налоги на совокупный доход	8333,9	0,9	9022,9	0,9	9974,4
налоги на имущество	21941,4	2,4	22308,2	2,2	22932,9
налоги, сборы и регулярные платежи за пользование природными ресурсами	190,0	0,0	264,6	0,0	263,0
доходы от использования имущества, находящегося в государственной и муниципальной собственности	4155,7	0,4	3878,7	0,4	3393,3
административные платежи и сборы	0,3	0,0	0,4	0,0	0,4
штрафы, санкции, возмещение ущерба	144,9	0,0	2688,3	0,3	3344,8
безвозмездные перечисления	34546,6	3,7	38193,9	3,8	38655,5

Продолжение

	2013		2014		2015 ¹
	млн. руб.	в % к ВРП	млн. руб.	в % к ВРП	млн. руб.
Расходы	164547,7	17,8	176458,3	17,6	185397,2
в том числе на:					
общегосударственные вопросы	11050,0	1,2	12103,0	1,2	12734,7
национальную оборону	90,2	0,0	91,7	0,0	89,8
национальную безопасность и правоохранительную деятельность	1333,6	0,1	1523,2	0,2	2056,8
национальную экономику	27132,5	2,9	25257,5	2,5	30147,4
из них на:					
общеэкономические вопросы	681,1	0,1	697,7	0,1	725,1
топливно-энергетический комплекс	231,4	0,0	158,9	0,0	127,0
воспроизводство минерально-сырьевой базы	26,3	0,0	31,3	0,0	14,2
сельское хозяйство и рыболовство	8583,2	0,9	6366,2	0,6	7560,4
водное хозяйство	196,6	0,0	184,1	0,0	173,3
лесное хозяйство	357,6	0,0	331,0	0,0	213,2
транспорт	659,0	0,1	1055,4	0,1	732,9
дорожное хозяйство	14125,8	1,5	14297,9	1,4	18937,0
связь и информатика	182,0	0,0	176,8	0,0	181,0
прикладные научные исследования в области национальной экономики	-	-	-	-	-
другие вопросы в области национальной экономики	2089,4	0,2	1958,2	0,2	1483,3
жилищно-коммунальное хозяйство	12222,4	1,3	13622,2	1,4	11616,5
охрану окружающей среды	191,4	0,0	192,2	0,0	357,4
социально-культурные мероприятия	111948,6	12,1	122284,7	12,2	125539,2
прочие расходы	579,0	0,1	1575,9	0,2	3212,8
Превышение доходов над расходами, расходов над доходами (-)	-9139,8	-1,0	-12272,4	-1,2	-14603,8

¹ В соответствии с Регламентом разработки и представления данные об объеме валового регионального продукта за 2015 год будут утверждены Росстатом в марте 2017 года.

**19.2 Расходы консолидированного бюджета области
на социально-культурные мероприятия**
(в действующих ценах соответствующих лет)

	2011		2012		2013	
	млн. руб.	в % к итогу	млн. руб.	в % к итогу	млн. руб.	в % к итогу
Расходы – всего	91129,1	100	106913,3	100	111948,6	100
в том числе:						
на образование	34881,4	38,3	42704,0	39,9	49116,2	43,9
на культуру, кинематографию и средства массовой информации	4095,4	4,5	4788,4	4,5	5393,0	4,8
на здравоохранение и спорт	23794,7	26,1	29640,7	27,7	25165,6	22,5
на социальную политику	28357,6	31,1	29780,2	27,9	32273,8	28,8

Продолжение

	2014		2015	
	млн.руб.	в % к итогу	млн.руб.	в % к итогу
Расходы – всего	122284,7	100	125539,2	100
в том числе:				
на образование	54210,9	44,3	55800,5	44,4
на культуру, кинематографию и средства массовой ин- формации	5932,8	4,9	5717,2	4,6
на здравоохранение, физическую культуру и спорт	26936,5	22,0	28323,2	22,6
на социальную политику	35204,5	28,8	35698,3	28,4

**Расходы консолидированного бюджета области
на социально-культурные мероприятия**
(в процентах)

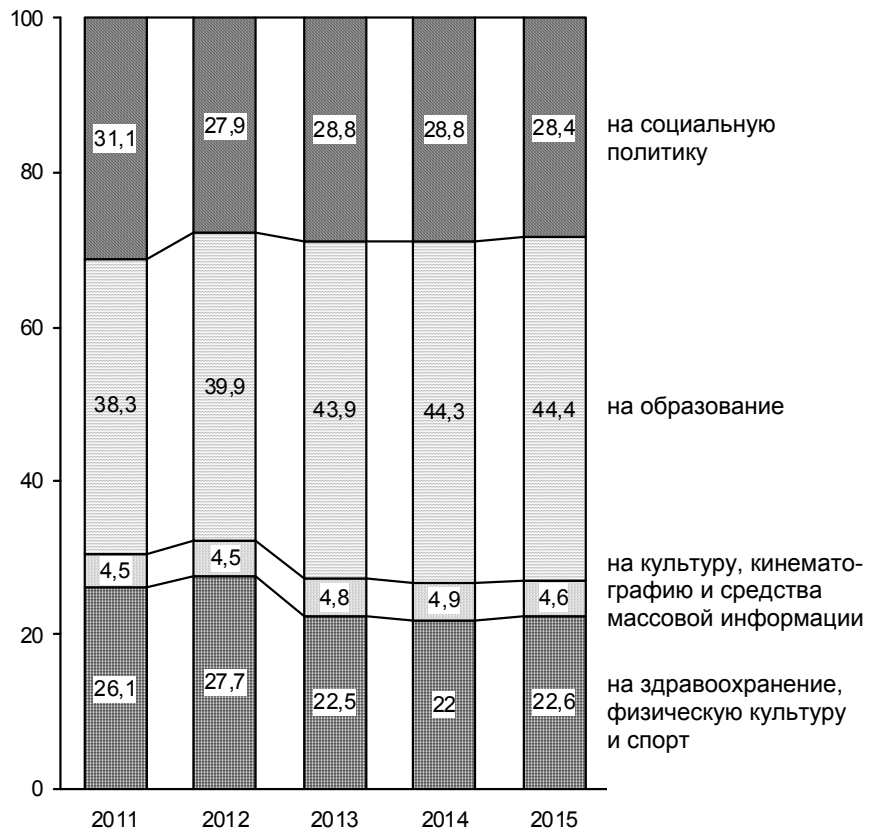

**19.3 Объем и структура налогов, сборов
и иных обязательных платежей
в бюджетную систему Российской Федерации**
(по данным Управления Федеральной налоговой службы по Ростовской области)

	2011	2012	2013	2014	2015
Всего собрано налогов, млн. руб.	113867,8	133583,5	143452,4	160255,3	152667,5
из них:					
налог на добавленную стоимость	20881,4	19262,7	21166,6	25527,5	21278,9
в % к итогу	18,3	14,4	14,8	15,9	13,9
налог на прибыль организаций	20551,7	26292,7	23953,7	26170,6	25359,0
в % к итогу	18,0	19,7	16,7	16,3	16,6
Поступило в консолидированный бюджет области, млн. руб.	82072,8	99927,5	103711,4	108900,0	103131,1
в % от всех налоговых сборов	72,1	74,8	72,3	68,0	67,6

**19.4 Поступление страховых взносов
на обязательное пенсионное страхование
и средств в счет погашения задолженности
в государственные внебюджетные фонды**

(по данным Управления Федеральной налоговой службы по Ростовской области)

	2011	2012	2013	2014	2015
Поступило – всего, млн. руб.	2,8	121,4	25,4	32,3	6,9
в том числе:					
страховых взносов, зачисляемых в:					
Федеральный бюджет	-54,3	26,0	15,7	22,6	5,9
пенсионный фонд Российской Федерации	55,7	89,4	3,2	3,5	0,6
фонд социального страхования Российской Федерации	0,2	4,5	5,2	0,7	0,1
федеральный фонд обязательного медицинского страхования (ФФОМС) ¹	-2,5	-0,4	1,1	5,4	0,2
территориальный фонд обязательного медицинского страхования (ТФОМС) ¹	3,7	2,0	0,2	-	-

¹ В соответствии с изменениями, внесенными Федеральным законом № 104-ФЗ, начиная с 2014 года, все средства, в том числе и в части ТФОМС, зачисляются в ФФОМС.

**19.5 Задолженность по налогам и сборам
в бюджетную систему Российской Федерации
по Ростовской области¹**
(на начало года)

	2012		2013		2014	
	млн. руб.	в % к итогу	млн. руб.	в % к итогу	млн. руб.	в % к итогу
Всего	9970,3	100	10425,7	100	10779,0	100
в том числе:						
налог на добавленную стоимость	5201,1	52,2	4772,8	45,8	5133,3	47,6
налог на прибыль организаций	1478,8	14,8	1800,4	17,3	949,4	8,8
платежи за пользование природными ресурсами	56,1	0,6	60,7	0,6	71,5	0,7
акцизы	13,4	0,1	27,4	0,3	37,1	0,3
прочие	3220,9	32,3	3764,4	36,1	4587,5	42,6

Продолжение

	2015		2016	
	млн. руб.	в % к итогу	млн. руб.	в % к итогу
Всего	21501,5	100	19663,3	100
в том числе:				
налог на добавленную стоимость	9488,0	45,7	7230,9	36,8
налог на прибыль организаций	4424,1	21,3	2232,4	11,4
платежи за пользование природными ресурсами	59,7	0,3	68,1	0,3
акцизы	1845,7	8,9	4300,0	21,6
прочие	5683,9	23,8	5831,9	29,7

¹ По данным УФНС Российской Федерации по Ростовской области; без учета задолженности по уплате пеней и налоговых санкций и задолженности по налогам и взносам на социальные нужды.

19.6 Задолженность по страховым взносам¹ на обязательное пенсионное страхование в бюджетную систему Российской Федерации и государственные внебюджетные фонды по Ростовской области
(на начало года)

	2012		2013		2014	
	млн. руб.	в % к итогу	млн. руб.	в % к итогу	млн. руб.	в % к итогу
Налоги и взносы на социальные нужды	400,9	100	332,6	100	251,4	100
в том числе зачисляемый в:						
федеральный бюджет	340,2	84,9	285,7	85,9	217,6	86,6
фонд социального страхования	17,1	4,3	11,7	3,5	6,7	2,7
федеральный фонд обязательного медицинского страхования (ФФОМС)	15,8	3,9	12,9	3,9	10,3	4,1
территориальный фонд обязательного медицинского страхования (ТФОМС)	27,8	6,9	22,2	6,7	16,7	6,6

	2015		2016	
	млн. руб.	в % к итогу	млн. руб.	в % к итогу
Налоги и взносы на социальные нужды	187,4	100	164,2	100
в том числе зачисляемый в:				
федеральный бюджет	160,7	85,8	140,6	85,6
фонд социального страхования	5,0	2,7	4,2	2,6
федеральный фонд обязательного медицинского страхования (ФФОМС) ²	21,7	11,6	19,4	11,8
территориальный фонд обязательного медицинского страхования (ТФОМС) ²	-	-	-	-

¹ Без учета задолженности по уплате пеней и налоговых санкций.

² В соответствии с изменениями, внесенными Федеральным законом № 104-ФЗ, все средства, в том числе и в части ТФОМС, зачисляются в ФФОМС.

Деятельность страховых организаций

Страховщики – страховые организации и общества взаимного страхования, созданные в соответствии с законодательством Российской Федерации для осуществления деятельности по страхованию, перестрахованию, взаимному страхованию и получившие лицензии на осуществление соответствующего вида страховой деятельности в соответствии с Федеральным законом от 27.11.1992 г. № 4015-1 «Об организации страхового дела в Российской Федерации».

Страховая премия (взносы) – денежная сумма, поступившая от страхователя за страхование, которую он обязан внести страховщику (страховой организации) в соответствии с договором страхования и законом.

Поступление страховых премий (взносов) по страхованию населения включает поступление страховых премий (взносов) по договорам добровольного личного страхования, страхования имущества граждан, вкладов граждан, страхования ответственности за счет средств граждан, всех видов обязательного страхования.

Поступление страховых премий (взносов) по страхованию населения по договорам, заключенным за счет средств граждан, включает поступление страховых премий (взносов) по договорам добровольного страхования граждан: личного, имущественного, страхования ответственности; обязательного страхования: имущества в хозяйствах граждан, пассажиров.

Страховые выплаты – денежная сумма, которая выплачена страховщиком страхователю, застрахованному лицу, выгодоприобретателю или иным третьим лицам (страховые выплаты по страхованию населения и страховые выплаты по договорам, заключенным за счет средств граждан, рассчитываются так же, как аналогичные данные по страховым премиям (взносам)).

Страховая сумма – денежная сумма, которая установлена федеральным законом и (или) определена договором страхования и исходя из которой устанавливается размер страховых выплат при наступлении страхового случая.

19.7 Отдельные показатели деятельности страховых организаций¹

	2011	2012	2013	2014	2015
Число страховых организаций	12	9 ²	10	8	6
Число филиалов (на конец года)	123	84	87	84	50
Уставный капитал, тыс. руб.	2724884	1816297	1876297	1712645	1330140
Страховые взносы, тыс. руб.	10201271	2173233	2456416	1819271	893626
в том числе по добровольному страхованию	1898630	1925302	2163189	1407164	429238
из них по договорам, заключенным за счет средств граждан	1356914	1436279	1569388	907937	203266
Страховые выплаты, тыс. руб.	9092500	1192766	1445770	1057957	331801
в том числе по добровольному страхованию	1089852	1091604	1292444	827277	64899
из них по договорам, заключенным за счет средств граждан	1033205	1051536	1259061	794085	45778
Число заключенных договоров добровольного страхования, тыс.	8564	8008	5632	4967	4101
Страховая сумма по договорам добровольного страхования, млн. руб.	1163356,5	1202378,9	663720,8	551929,1	482790,3
Сальдированный финансовый результат, тыс. руб.	19697	2191	87272	-16565	-334034

¹ По страховым организациям, являющимся юридическими лицами, зарегистрированным на территории области.

² В 2012 году прекратили свою деятельность на территории области ООО «СГ «Адмирал», ООО «СК «Адмирал», ООО «СМК «Айболит».

**19.8 Структура страховых премий (взносов)
по видам страхования**
(в процентах)

	2011	2012	2013	2014	2015
Всего	100	100	100	100	100
Добровольное страхование –					
всего	18,6	88,6	88,1	77,3	48,0
в том числе:					
личное страхование	13,6	66,5	64,7	47,6	22,7
в том числе:					
жизни	2,8	13,9	18,4	28,1	-
от несчастных случаев и болезней	2,3	9,0	4,7	9,0	17,2
медицинское	8,5	43,6	41,6	10,5	5,4
имущественное страхование	5,0	22,1	23,4	29,7	25,4
в том числе:					
имущества юридических лиц	3,9	17,6	8,9	10,0	12,5
имущества граждан	0,7	3,3	3,2	4,4	3,1
предпринимательских и финансовых рисков	0,0	0,0	0,0	0,0	0,0
ответственности	0,3	0,8	1,7	1,0	2,4
Обязательное страхование –					
всего	81,4	11,4	11,9	22,7	52,0
в том числе:					
личное страхование	76,3	0,3	0,0	-	-
из него:					
медицинское ¹	76,2	-	-	-	-
имущественное страхование	5,1	11,1	11,9	22,7	52,0
в том числе:					
страхование ответственности	5,1	11,1	11,9	22,7	52,0
из него:					
гражданской ответственности владельцев транспорт- ных средств	5,1	11,1	11,9	22,6	51,9

¹ Начиная с 2012 года во исполнение Федерального закона от 29 ноября 2010г. № 326-ФЗ «Об обязательном медицинском страховании в Российской Федерации» данные по организациям, осуществляющим обязательное медицинское страхование, формируются по новой классификации.

**19.9 Структура страховых выплат
по видам страхования**
(в процентах)

	2011	2012	2013	2014	2015
Всего	100	100	100	100	100
Добровольное страхование – всего	12,0	91,5	89,4	78,2	19,6
в том числе:					
личное страхование	10,8	86,7	84,3	69,5	7,2
в том числе:					
жизни	2,8	19,3	25,1	48,8	-
от несчастных случаев и болезней	0,0	0,3	0,2	0,4	2,3
медицинское	8,0	67,1	59,0	20,3	5,0
имущественное страхование	1,2	4,9	5,1	8,7	12,3
в том числе:					
имущества юридических лиц	0,2	1,1	1,2	2,1	2,8
имущества граждан	1,0	3,6	3,6	6,2	8,4
предпринимательских и финансовых рисков	-	-	-	0,0	-
ответственности	0,0	0,1	0,3	0,3	0,4
Обязательное страхование – всего	88,0	8,5	10,6	21,8	80,4
в том числе:					
личное страхование	84,1	0,0	0,0	-	-
из него:					
медицинское ¹	84,1	-	-	-	-
Имущественное страхование	4,0	8,5	10,6	21,8	80,4
в том числе:					
страхование ответственности	4,0	8,5	10,6	21,8	80,4
из него гражданской ответственности владельцев транспортных средств	4,0	8,5	10,6	21,8	80,4

¹ Начиная с 2012 года во исполнение Федерального закона от 29 ноября 2010г. № 326-ФЗ «Об обязательном медицинском страховании в Российской Федерации» данные по организациям, осуществляющим обязательное медицинское страхование, формируются по новой классификации.

**19.10 Основные показатели работы страховых организаций
в части обязательного медицинского страхования
в 2015 году**

	Тыс. рублей
Остаток целевых средств на начало года	14
Всего поступило целевых средств	8883844
в том числе:	
средства, поступившие от территориального фонда на финансовое обеспечение обязательного медицинского страхования в соответствии с договором о финансовом обеспечении обязательного медицинского страхования	8696353
средства, поступившие из медицинских организаций в результате применения к ним санкций за нарушения, выявленные при проведении контроля объемов, сроков качества и условий предоставления медицинской помощи	91657
прочие поступления целевых средств	95834
Всего использовано целевых средств	8680382
в том числе:	
оплата медицинской помощи, оказанной застрахованным лицам медицинскими организациями, в соответствии с договорами на оказание и оплату медицинской помощи по обязательному медицинскому страхованию	8564292
зачислено в доход страховой медицинской организации	20345
прочее использование целевых средств	95744
Возврат целевых средств источнику финансирования	203463
Остаток целевых средств на конец года	13

Финансовые результаты и платежеспособность организаций

Статистика финансов организаций содержит показатели, отражающие финансовые результаты деятельности, платежеспособность, имущественное положение и состояние расчетов в организациях. Подраздел «Финансовые результаты и платежеспособность организаций» подготовлен по данным годовой бухгалтерской отчетности, подраздел «Состояние взаиморасчетов в организациях» - по данным оперативной отчетности (форма № П-3 «Сведения о финансовом состоянии организации»).

Согласно ст. 4 ФЗ от 21.11.1996г. «О бухгалтерском учете» организации применяющие упрощенную систему налогообложения освобождены от ведения бухгалтерского учета.

Сальдированный финансовый результат (прибыль минус убыток) – конечный финансовый результат, выявленный на основании бухгалтерского учета всех хозяйственных операций организаций. Представляет сумму прибыли (убытка) от продажи товаров, продукции (работ, услуг), основных средств, иного имущества организаций, а также доходов от внереализационных и операционных операций, уменьшенных на сумму расходов по этим операциям. Данные по сальдированному финансовому результату приводятся по кругу крупных и средних организаций, в фактически действовавших ценах, структуре и согласно методологии соответствующих лет.

Рентабельность организаций характеризует эффективность их деятельности. **Рентабельность продукции** рассчитывается как соотношение между величиной прибыли от продажи продукции (работ, услуг) и затратами на производство и продажу продукции (работ, услуг). **Рентабельность активов** - соотношение сальдированного финансового результата (прибыль минус убыток) и стоимости активов организаций. В том случае, если получен отрицательный сальдированный финансовый результат, имеет место убыточность.

Движение денежных средств характеризует изменение денежных средств организации в разрезе инвестиционной деятельности. Инвестиционной деятельностью считается деятельность, связанная с приобретением земельных участков, зданий и иной недвижимости, оборудования, нематериальных и других внеоборотных активов, с осуществлением собственного строительства, расходов на научно-исследовательские и технологические разработки; с осуществлением финансовых вложений (приобретение ценных бумаг других организаций, в том числе долговых, вклады в уставные (складочные) капиталы других организаций, предоставление другим организациям займов и т.п.).

Оборотные активы организаций – это авансируемая в денежной форме стоимость, принимающая в процессе кругооборота средств форму оборотных фондов и фондов обращения, необходимая для поддержания непрерывности кругооборота и возвращающаяся в исходную форму после его завершения. В оборотные производственные фонды

входят как предметы труда (сырье, основные материалы, топливо, вспомогательные материалы, тара, запасные части), так и средства труда (малоценные и быстроизнашивающиеся предметы). Кроме того, в оборотные фонды включаются незавершенное производство, полуфабрикаты собственного изготовления и расходы будущих периодов.

В фонды обращения входят готовая продукция и товары отгруженные, средства в расчетах и денежные средства на счетах.

Финансовая устойчивость организаций характеризуется состоянием финансовых ресурсов, обеспечивающих бесперебойность процесса производства и реализации продукции на основе реального роста прибыли.

Основными показателями финансовой устойчивости организаций являются следующие коэффициенты: **коэффициент автономии**, характеризующий долю собственных средств в общей величине источников средств организаций, который определяет степень независимости от кредиторов и **коэффициент обеспеченности собственными оборотными средствами**, который рассчитывается как отношение собственных оборотных средств к фактической стоимости всех оборотных средств, находящихся в наличии у организаций.

Платежеспособность характеризует возможности организаций своевременно расплачиваться по своим обязательствам.

Одним из показателей платежеспособности организаций является **коэффициент текущей ликвидности (покрытия)**, рассчитываемый как отношение фактической стоимости находящихся в наличии у организаций оборотных средств к наиболее срочным обязательствам в виде краткосрочных кредитов и займов, кредиторской задолженности.

Суммарная задолженность по обязательствам организаций включает кредиторскую задолженность, задолженность по кредитам банков и займам.

Дебиторская задолженность – задолженность по расчетам с дебиторами за товары, работы и услуги, с дочерними организациями, с бюджетом, с персоналом по прочим операциям (включая задолженность работников по предоставленным ссудам и займам за счет средств этой организации или банковского кредита), с прочими дебиторами (включает задолженность подотчетных лиц, авансы, выданные поставщикам и подрядчикам с учетом сумм уплаченных другим предприятиям авансов по предстоящим расчетам), задолженность, обеспеченная полученными векселями.

Кредиторская задолженность по расчетам с кредиторами за товары, работы и услуги, в том числе задолженность поставщикам и подрядчикам за поступившие материальные ценности, задолженность по выданным векселям, с дочерними организациями, с рабочими и служащими по оплате труда, с бюджетом и внебюджетными фондами; по полученным авансам включая сумму полученных авансов по предстоящим платежам.

Просроченная задолженность – задолженность, непогашенная в сроки, установленные договором.

**19.11 Сальдированный финансовый результат
(прибыль минус убыток) деятельности организаций
по видам экономической деятельности**
(в фактически действовавших ценах; млн. рублей)

	2011	2012	2013	2014	2015
Прибыль, убыток (-) – всего	29732,1	42190,2	47229,8	5792,1	32937,1
в том числе по организациям с основным видом экономической деятельности:					
сельское хозяйство, охота и лесное хозяйство	3780,3	4383,3	1182,2	5835,0	6998,7
добыча полезных ископаемых	251,7	168,9	-2933,5	-6360,4	-6500,0
обрабатывающие производства	12750,1	20860,1	31192,3	18279,7	23912,7
производство и распределение электроэнергии, газа и воды	2858,3	-1558,8	1588,8	-4813,6	1640,3
строительство	1284,3	-16,0	2184,5	750,0	1562,2
оптовая и розничная торговля; ремонт автотранспортных средств, мотоциклов, бытовых изделий и предметов личного пользования	5322,4	9830,3	6389,6	1874,6	8107,0
транспорт и связь	1487,0	4194,5	1014,0	-8261,5	-2915,6
прочие	1998,0	4328,0	6612,1	-1511,8	132,0

**19.12 Сальдированный финансовый результат
(прибыль минус убыток) деятельности организаций
по видам экономической деятельности
«Добыча полезных ископаемых», «Обрабатывающие
производства», «Производство и распределение
электроэнергии, газа и воды»**

(в фактически действовавших ценах; млн. рублей)

	2011	2012	2013
Добыча полезных ископаемых	251,7	168,9	-2933,5
из них:			
добыча топливно-энергетических полезных ископаемых	161,6	46,5	-3034,3
Обрабатывающие производства	12750,1	20860,1	31192,3
из них:			
производство пищевых продуктов, включая напитки, и табака	985,7	4552,4	4934,3
текстильное и швейное производство	1653,9	2350,3	3098,0
производство кожи, изделий из кожи и производство обуви	95,7	18,5	158,8
обработка древесины и производство изделий из дерева	-2,2	0,3	0,8
целлюлозно-бумажное производство; издательская и полиграфическая деятельность	392,4	381,1	321,4
производство кокса, нефтепродуктов	2652,4	2185,9	2972,6
химическое производство	195,8	526,1	1030,2
производство резиновых и пластмассовых изделий	1104,4	1163,3	966,8
производство прочих неметаллических минеральных продуктов	1058,3	1448,1	-826,8
металлургическое производство и производство готовых металлических изделий	-1397,1	456,1	7879,4
производство машин и оборудования	889,7	1128,1	2353,5
производство электрооборудования, электронного и оптического оборудования	-43,1	292,3	782,7
производство транспортных средств и оборудования	4570,6	6040,1	7878,1
Производство и распределение электроэнергии, газа и воды	2858,3	-1558,8	1588,8
из них:			
производство, передача и распределение электроэнергии, газа, пара и горячей воды	3054,1	-1325,1	1907,2

	2014	2015
Добыча полезных ископаемых	-6360,4	-6500,0
из них:		
добыча топливно-энергетических полезных ископаемых	-6254,2	-6588,4
Обрабатывающие производства	18279,7	23912,7
из них:		
производство пищевых продуктов, включая напитки, и табака	4721,3	6491,3
текстильное и швейное производство	1505,8	2153,7
производство кожи, изделий из кожи и производство обуви	74,4	28,5
обработка древесины и производство изделий из дерева	59,1	-
целлюлозно-бумажное производство; издательская и полиграфическая деятельность	470,0	688,6
производство кокса, нефтепродуктов	2469,5	737,9
химическое производство	1076,2	423,1
производство резиновых и пластмассовых изделий	1000,5	2353,8
производство прочих неметаллических минеральных продуктов	-2099,6	-3018,6
металлургическое производство и производство готовых металлических изделий	3990,5	-3388,6
производство машин и оборудования	2174,1	4513,0
производство электрооборудования, электронного и оптического оборудования	861,3	1519,2
производство транспортных средств и оборудования	1879,4	10033,7
Производство и распределение электроэнергии, газа и воды	-4813,6	1640,3
из них:		
производство, передача и распределение электроэнергии, газа, пара и горячей воды	-4450,8	2087,4

19.13 Группировка организаций, получивших прибыль или убыток по отдельным видам экономической деятельности

	Сумма прибыли, млн. руб.				
	2011	2012	2013	2014	2015
Всего	51646,7	59461,8	70723,4	74445,6	81488,0
в том числе по организациям с основным видом экономической деятельности:					
сельское хозяйство, охота и лесное хозяйство	4698,1	5449,5	4192,0	8001,7	10438,6
добыча полезных ископаемых	1545,4	1206,5	447,4	591,4	1330,9
обрабатывающие производства	20616,8	26052,5	38197,4	33539,7	41002,3
производство и распределение электроэнергии, газа и воды	4403,8	2970,5	3075,9	2889,5	3291,2
строительство	2050,7	1318,4	3408,6	1917,9	2743,6
оптовая и розничная торговля; ремонт автотранспортных средств, мотоциклов, бытовых изделий и предметов личного пользования	10331,1	11152,9	8216,8	9306,6	11536,8
транспорт и связь	3558,0	5158,9	3072,3	3750,5	3477,2

	Удельный вес прибыльных организаций, в % к общему числу организаций				
	2011	2012	2013	2014	2015
Всего	74,5	76,3	72,1	70,8	71,3
в том числе по организациям с основным видом экономической деятельности:					
сельское хозяйство, охота и лесное хозяйство	83,9	86,0	74,3	83,2	83,6
добыча полезных ископаемых	66,7	63,3	44,8	40,0	36,7
обрабатывающие производства	72,4	78,8	78,5	70,1	71,8
производство и распределение электроэнергии, газа и воды	56,2	54,5	47,1	49,7	52,2
строительство	82,3	72,8	73,5	66,4	71,1
оптовая и розничная торговля; ремонт автотранспортных средств, мотоциклов, бытовых изделий и предметов личного пользования	78,3	81,6	80,5	79,6	80,4
транспорт и связь	65,1	69,9	57,9	61,1	61,2

	Сумма убытка, млн. руб.				
	2011	2012	2013	2014	2015
Всего	21914,6	17271,5	23493,6	68653,5	48550,9
в том числе по организациям с основным видом экономической деятельности:					
сельское хозяйство, охота и лесное хозяйство	917,9	1066,2	3009,8	2166,7	3439,9
добыча полезных ископаемых	1293,7	1037,6	3380,9	6951,8	7830,9
обрабатывающие производства	7866,6	5192,4	7005,2	15260,0	17089,6
производство и распределение электроэнергии, газа и воды	1545,5	4529,3	1487,1	7703,0	1650,9
строительство	766,5	1334,3	1224,1	1168,0	1181,4
оптовая и розничная торговля; ремонт автотранспортных средств, мотоциклов, бытовых изделий и предметов личного пользования	5008,7	1322,6	1827,1	7432,0	3429,8
транспорт и связь	2071,0	964,4	2058,2	12011,9	6392,8

	Удельный вес убыточных организаций, в % к общему числу организаций				
	2011	2012	2013	2014	2015
Всего	25,5	23,7	27,9	29,2	28,7
в том числе по организациям с основным видом экономической деятельности:					
сельское хозяйство, охота и лесное хозяйство	16,1	14,0	25,7	16,8	16,4
добыча полезных ископаемых	33,3	36,7	55,2	60,0	63,3
обрабатывающие производства	27,6	21,2	21,5	29,9	28,2
производство и распределение электроэнергии, газа и воды	43,8	45,5	52,9	50,3	47,8
строительство	17,7	27,2	26,5	33,6	28,9
оптовая и розничная торговля; ремонт автотранспортных средств, мотоциклов, бытовых изделий и предметов личного пользования	21,7	18,4	19,5	20,4	19,6
транспорт и связь	34,9	30,1	42,1	38,9	38,8

**19.14 Группировка организаций, получивших прибыль
по видам экономической деятельности
«Добыча полезных ископаемых»,
«Обрабатывающие производства»,
«Производство и распределение электроэнергии, газа и воды»**

	Сумма прибыли, млн. руб.				
	2011	2012	2013	2014	2015
Добыча полезных ископаемых	1545,4	1206,5	447,4	591,4	1330,9
из них:					
добыча топливно-энергетических полезных ископаемых	1446,3	1071,3	315,2	520,7	1160,2
Обрабатывающие производства	20616,8	26052,5	38197,4	33539,7	41002,3
из них:					
производство пищевых продуктов, включая напитки, и табака	2419,4	4775,4	5401,4	6288,6	8143,6
текстильное и швейное производство	1735,2	2366,0	3241,0	3410,0	3141,9
производство кожи, изделий из кожи и производство обуви	100,6	18,5	158,8	136,6	106,3
обработка древесины и произ- водство изделий из дерева	0,0	0,3	0,8	59,1	-
целлюлозно-бумажное производство; издательская и полиграфическая деятельность	414,2	424,5	377,5	544,4	728,2
производство кокса, нефтепродуктов	2668,2	2185,9	2972,6	2469,5	734,9
химическое производство	549,8	687,5	1032,4	1116,2	465,5
производство резиновых и пластмассовых изделий	1122,9	1168,5	1054,5	1429,6	2647,8
производство прочих неметал- лических минеральных продуктов	1952,2	1878,1	1030,7	852,2	2088,5
металлургическое производство и производство готовых металлических изделий	1444,7	1367,1	8964,1	6526,3	1930,9
производство машин и оборудования	1069,3	1514,2	2682,2	2590,2	4645,0
производство электрооборудова- ния, электронного и оптического оборудования	582,6	602,1	884,7	914,4	1605,2
производство транспортных средств и оборудования	5861,8	8495,8	10247,8	7024,3	13219,2
Производство и распределение электроэнергии, газа и воды	4403,8	2970,5	3075,9	2889,5	3291,2
из них:					
производство, передача и распределение электроэнергии, газа, пара и горячей воды	4318,5	2912,4	2898,9	2765,8	3137,0

	Удельный вес прибыльных организаций, в % к общему числу организаций				
	2011	2012	2013	2014	2015
Добыча полезных ископаемых	66,7	63,3	44,8	40,0	36,7
из них:					
добыча топливно-энергетических полезных ископаемых	50,0	43,8	13,3	26,7	29,4
Обрабатывающие производства	72,4	78,8	78,5	70,1	71,8
из них:					
производство пищевых продуктов, включая напитки, и табака	71,4	76,2	80,0	75,4	82,1
текстильное и швейное производство	88,9	88,9	70,0	58,3	75,0
производство кожи, изделий из кожи и производство обуви	83,3	100,0	100,0	75,0	66,7
обработка древесины и произ- водство изделий из дерева	50,0	100,0	100,0	100,0	-
целлюлозно-бумажное производство; издательская и полиграфическая деятельность	88,5	84,0	82,3	71,0	70,5
производство кокса, нефтепродуктов	50,0	100,0	100,0	100,0	66,7
химическое производство	83,3	81,8	84,6	83,3	77,8
производство резиновых и пластмассовых изделий	82,4	87,5	76,5	52,9	81,2
производство прочих неметал- лических минеральных продуктов	57,9	74,4	73,7	60,0	51,4
металлургическое производство и производство готовых металлических изделий	71,4	78,8	82,6	70,2	61,4
производство машин и оборудования	71,4	78,0	78,8	67,4	90,3
производство электрооборудова- ния, электронного и оптического оборудования	74,2	77,4	84,8	81,8	79,3
производство транспортных средств и оборудования	66,7	73,3	58,6	70,4	59,3
Производство и распределение электроэнергии, газа и воды	56,2	54,5	47,1	49,7	52,2
из них:					
производство, передача и распределение электроэнергии, газа, пара и горячей воды	66,7	66,7	63,3	68,9	60,5

**19.15 Группировка организаций, получивших убыток
по видам экономической деятельности
«Добыча полезных ископаемых»,
«Обрабатывающие производства»,
«Производство и распределение электроэнергии, газа и воды»**

	Сумма убытка, млн. руб.				
	2011	2012	2013	2014	2015
Добыча полезных ископаемых	1293,7	1037,6	3380,9	6951,8	7830,9
из них:					
добыча топливно-энергетических полезных ископаемых	1284,8	1024,8	3349,4	6774,8	7748,6
Обрабатывающие производства	7866,6	5192,4	7005,2	15260,0	17089,6
из них:					
производство пищевых продуктов, включая напитки, и табака	1433,7	223,0	467,1	1567,3	1652,3
текстильное и швейное производство	81,3	15,7	142,9	1904,2	988,1
производство кожи, изделий из кожи и производство обуви	4,9	-	-	62,3	77,9
обработка древесины и произ- водство изделий из дерева	2,2	-	-	-	-
целлюлозно-бумажное производство; издательская и полиграфическая деятельность	21,8	43,4	56,1	74,4	39,6
производство кокса, нефтепродуктов	15,8	-	-	-	5,9
химическое производство	354,0	161,5	2,2	40,0	42,4
производство резиновых и пластмассовых изделий	18,5	5,1	87,7	429,1	294,0
производство прочих неметал- лических минеральных продуктов	893,9	430,0	1857,5	2951,8	5107,2
металлургическое производство и производство готовых металлических изделий	2841,8	911,1	1084,7	2535,8	5319,5
производство машин и оборудования	179,6	386,1	328,6	416,1	131,9
производство электрооборудова- ния, электронного и оптического оборудования	625,7	309,8	102,0	53,1	86,0
производство транспортных средств и оборудования	1291,2	2455,7	2369,7	5145,0	3185,5
Производство и распределение электроэнергии, газа и воды	1545,5	4529,3	1487,1	7703,0	1650,9
из них:					
производство, передача и распределение электроэнергии, газа, пара и горячей воды	1264,4	4237,4	991,7	7216,7	1049,6

	Удельный вес убыточных организаций, в % к общему числу организаций				
	2011	2012	2013	2014	2015
Добыча полезных ископаемых	33,3	36,7	55,2	60,0	63,3
из них:					
добыча топливно-энергетических полезных ископаемых	50,0	56,2	86,7	73,3	70,6
Обрабатывающие производства	27,6	21,2	21,5	29,9	28,2
из них:					
производство пищевых продуктов, включая напитки, и табака	28,6	23,8	20,0	24,6	17,9
текстильное и швейное производство	11,1	11,1	30,0	41,7	25,0
производство кожи, изделий из кожи и производство обуви	16,7	-	-	25,0	33,3
обработка древесины и произ- водство изделий из дерева	50,0	-	-	-	-
целлюлозно-бумажное производство; издательская и полиграфическая деятельность	11,5	16,0	17,7	29,0	29,5
производство кокса, нефтепродуктов	50,0	-	-	-	33,3
химическое производство	16,7	18,2	15,4	16,7	22,2
производство резиновых и пластмассовых изделий	17,6	12,5	23,5	47,1	18,8
производство прочих неметал- лических минеральных продуктов	42,1	25,6	26,3	40,0	48,6
металлургическое производство и производство готовых металлических изделий	28,6	21,2	17,4	29,8	38,6
производство машин и оборудования	28,6	22,0	21,2	32,6	9,7
производство электрооборудова- ния, электронного и оптического оборудования	25,8	22,6	15,2	18,2	20,7
производство транспортных средств и оборудования	33,3	26,7	41,4	29,6	40,7
Производство и распределение электроэнергии, газа и воды	43,8	45,5	52,9	50,3	47,8
из них:					
производство, передача и распределение электроэнергии, газа, пара и горячей воды	33,3	33,3	36,7	31,1	39,5

**19.16 Использование денежных средств
по текущей деятельности
крупными и средними организациями¹**
(млн. рублей)

	2011	2012	2013	2014	2015
Платежи, всего	1402414,9	1527885,3	1700030,1	1817284,5	1965184,7
в том числе:					
поставщикам (подрядчикам) за сырье, материалы, работы, услуги	992450,5	1156496,6	1265658,0	1333004,8	1472603,7
в связи с оплатой труда работников	84778,2	93832,3	106241,1	111558,2	122959,2
проценты по долговым обязательствам	24238,9	27679,1	33251,5	33793,5	41957,6
налог на прибыль организаций	13953,2	15177,9	14637,5	11306,2	16245,0
прочие платежи	286994,0	234699,4	280242,1	327621,7	311419,1

**19.17 Структура использования денежных средств
по текущей деятельности
крупными и средними организациями¹**
(в процентах)

	2011	2012	2013	2014	2015
Платежи, всего	100	100	100	100	100
в том числе:					
поставщикам (подрядчикам) за сырье, материалы, работы, услуги	70,8	75,7	74,4	73,4	74,9
в связи с оплатой труда работников	6,0	6,1	6,2	6,1	6,3
проценты по долговым обязательствам	1,7	1,8	2,0	1,9	2,1
налог на прибыль организаций	1,0	1,0	0,9	0,6	0,8
прочие платежи	20,5	15,4	16,5	18,0	15,9

¹ Классификация видов использования денежных средств приведена в соответствии с формами бухгалтерского баланса, утвержденного приказом Минфина РФ от 2 июля 2010 года № 66н.

**19.18 Формирование и использование денежных средств
по инвестиционной деятельности
крупных и средних организаций¹**
(млн. рублей)

	2011	2012	2013	2014	2015
Поступления, всего	96514,9	100316,5	114945,0	130244,3	149302,4
в том числе:					
от продажи внеоборотных активов (кроме финансовых вложений)	3607,4	7836,9	5630,9	3463,7	4880,1
от продажи акций других организаций (долей участия)	1789,6	2916,3	1255,3	2513,5	1946,6
от возврата предоставленных займов, от продажи долговых ценных бумаг (прав требования денежных средств к другим лицам)	78009,6	79289,9	90329,2	95819,2	122660,9
дивидендов, процентов, по долговым финансовым вложениям и аналогичных поступлений от долевого участия в других организациях	4129,7	5401,5	8093,6	12032,9	6301,5
прочие поступления	8978,7	4871,9	9636,0	16415,0	13513,4

	2011	2012	2013	2014	2015
Платежи, всего	146343,4	148225,2	154637,2	168373,6	224493,2
в том числе:					
в связи с приобретением, созданием, модернизацией, реконструкцией и подготовкой к использованию внеоборотных активов	40742,8	52230,3	43602,3	42188,8	50650,8
в связи с приобретением акций других организаций (долей участия)	5429,3	5944,8	5908,2	4989,8	1948,9
в связи с приобретением долговых ценных бумаг (прав требования денежных средств к другим лицам), предоставление займов другим лицам	89614,8	84123,7	95471,0	98947,5	137699,3
процентов по долговым обязательствам, включаемым в стоимость инвестиционного актива	1176,3	1512,6	898,0	1780,1	1617,3
прочие платежи	9380,2	4413,8	8757,7	20467,4	32576,8

¹ Классификация видов использования денежных средств приведена в соответствие с формами бухгалтерского баланса, утвержденного приказом Минфина РФ от 2 июля 2010 года № 66н.

19.19 Структура формирования и использования денежных средств по инвестиционной деятельности крупных и средних организаций¹
(в процентах)

	2011	2012	2013	2014	2015
Поступления, всего	100	100	100	100	100
в том числе:					
от продажи внеоборотных активов (кроме финансовых вложений)	3,7	7,8	4,9	2,7	3,3
от продажи акций других организаций (долей участия)	1,9	2,9	1,1	1,9	1,3
от возврата предоставленных займов, от продажи долговых ценных бумаг (прав требования денежных средств к другим лицам)	80,8	79,0	78,6	73,6	82,2
дивидендов, процентов, по долговым финансовым вложениям и аналогичных поступлений от долевого участия в других организациях	4,3	5,4	7,0	9,2	4,2
прочие поступления	9,3	4,9	8,4	12,6	9,1
Платежи, всего	100	100	100	100	100
в том числе:					
в связи с приобретением, созданием, модернизацией, реконструкцией и подготовкой к использованию внеоборотных активов	27,8	35,2	28,2	25,1	22,6
в связи с приобретением акций других организаций (долей участия)	3,7	4,0	3,8	3,0	0,9
в связи с приобретением долговых ценных бумаг (прав требования денежных средств к другим лицам), предоставление займов другим лицам	61,2	56,8	61,7	58,8	61,3
процентов по долговым обязательствам, включаемым в стоимость инвестиционного актива	0,8	1,0	0,6	1,1	0,7
прочие платежи	6,4	3,0	5,7	12,2	14,5

¹ Классификация видов использования денежных средств приведена в соответствии с формами бухгалтерского баланса, утвержденного приказом Минфина РФ от 2 июля 2010 года № 66н.

19.20 Структура затрат на производство продукции (работ, услуг)
(в процентах к итогу)

	2011	2012	2013	2014	2015
Все затраты	100	100	100	100	100
в том числе:					
материальные затраты	61,6	61,1	60,3	60,4	64,9
расходы на оплату труда	15,8	15,7	15,5	15,7	14,5
страховые взносы в Пенсионный фонд, ФСС, ФФОМС, ТФОМС	4,6	4,3	4,3	4,4	4,2
амортизация основных средств	5,3	5,2	4,4	4,8	4,4
прочие затраты	12,8	13,7	15,5	14,7	12,0

**19.21 Структура затрат на производство продукции
(работ, услуг) по отдельным видам
экономической деятельности
в 2015 году**
(в процентах к итогу)

	Все затраты	в том числе:			
		матери- альные затраты	из них:		
			сырье и материалы ¹	топливо	энергия
Всего	100	64,9	47,0	3,8	3,7
в том числе по организациям с основным видом экономической деятельности:					
сельское хозяйство, охота и лесное хозяйство	100	61,9	51,7	7,6	1,8
добыча полезных ископаемых	100	56,3	24,9	3,2	5,5
обрабатывающие производства	100	75,9	68,3	1,5	2,4
производство и распределение электроэнергии, газа и воды	100	64,9	3,8	9,9	14,9
строительство	100	59,1	46,4	5,3	1,2
оптовая и розничная торговля; ремонт автотранспортных средств, мотоциклов, бытовых изделий и предметов личного пользования	100	27,4	6,8	1,3	0,9
транспорт и связь	100	47,1	6,6	13,9	1,3

	в том числе:			
	расходы на оплату труда	страховые взносы в Пенсионный фонд, ФСС, ФФОМС, ТФОМС	амортизация основных средств	прочие затраты
Всего	14,5	4,2	4,4	12,0
в том числе по организациям с основным видом экономической деятельности:				
сельское хозяйство, охота и лесное хозяйство	15,8	4,7	8,4	9,1
добыча полезных ископаемых	16,0	5,1	10,0	12,6
обрабатывающие производства	10,3	3,0	3,0	7,8
производство и распределение электроэнергии, газа и воды	15,6	4,6	6,3	8,7
строительство	20,5	5,9	3,2	11,2
оптовая и розничная торговля; ремонт автотранспортных средств, мотоциклов, бытовых изделий и предметов личного пользования	20,8	5,9	2,9	43,0
транспорт и связь	21,2	5,9	12,2	16,9

¹ Включая расходы на приобретение покупных полуфабрикатов и комплектующих изделий.

**19.22 Рентабельность проданных товаров, продукции
(работ, услуг) и активов организаций
по отдельным видам экономической деятельности**
(в процентах)

	2011	2012	2013	2014	2015
Всего по области					
рентабельность проданных товаров, продукции (работ, услуг)	5,8	5,7	4,6	5,9	6,8
рентабельность активов	3,1	3,9	3,9	0,4	2,1
Сельское хозяйство, охота и лесное хозяйство					
рентабельность проданных товаров, продукции (работ, услуг)	15,8	18,0	4,4	19,1	27,0
рентабельность активов	4,5	4,9	1,3	5,7	5,8
Добыча полезных ископаемых					
рентабельность проданных товаров, продукции (работ, услуг)	8,1	-1,8	-16,0	-3,6	13,6
рентабельность активов	1,6	0,9	-13,4	-26,4	-25,1
Обрабатывающие производства					
рентабельность проданных товаров, продукции (работ, услуг)	7,3	8,4	8,3	10,1	11,4
рентабельность активов	3,2	4,6	6,2	3,1	3,4
Производство и распределение электроэнергии, газа и воды					
рентабельность проданных товаров, продукции (работ, услуг)	9,2	6,3	5,9	6,6	6,5
рентабельность активов	2,6	-1,3	1,2	-3,9	1,3
Строительство					
рентабельность проданных товаров, продукции (работ, услуг)	3,8	3,0	5,6	4,1	2,2
рентабельность активов	3,4	0,0	3,6	1,2	3,0
Оптовая и розничная торговля; ремонт автотранспортных средств, мотоциклов бытовых изделий и предметов личного пользования					
рентабельность проданных товаров, продукции (работ, услуг)	2,4	2,4	1,8	2,0	2,1
рентабельность активов	3,0	4,8	3,1	0,9	3,1
Транспорт и связь					
рентабельность проданных товаров, продукции (работ, услуг)	6,8	7,0	4,2	5,6	4,2
рентабельность активов	3,6	9,4	1,9	-10,8	-3,4

19.23 Структура оборотных активов организаций

(на конец года; в процентах)

	2011	2012	2013	2014	2015
Оборотные активы – всего	100	100	100	100	100
в том числе:					
запасы	33,7	33,3	31,5	30,8	30,9
дебиторская задолженность	48,0	48,4	50,8	49,2	49,4
краткосрочные финансовые вложения (за исключением денежных эквивалентов)	10,4	10,0	9,7	10,0	9,8
денежные средства и денежные эквиваленты	5,0	5,2	5,5	7,4	7,3
прочие оборотные активы	1,7	2,0	1,7	1,9	1,8

19.24 Структура оборотных активов организаций

по отдельным видам экономической деятельности

в 2015 году

(в процентах)

	Всего	в том числе:					
		сель-ское хозяй-ство, охота и лесное хозяй-ство	добыча полезных ископа-емых	обра-баты-ваю-щие произ-водства	произ-водство и распре-деление электро-энергии, газа и воды	строи-тельст-во	транс-порт и связь
Оборотные активы – всего	100	100	100	100	100	100	100
в том числе:							
запасы	30,9	53,6	19,3	32,9	4,8	23,1	5,9
дебиторская задолженность	49,4	32,3	66,8	49,1	75,7	44,2	67,1
краткосрочные финансовые вложения (за исключением денежных эквивалентов)	9,8	7,0	5,9	7,9	10,0	22,5	15,4
денежные средства и денежные	7,3	5,2	0,8	8,0	8,5	8,6	4,4

эквиваленты

**19.25 Отдельные показатели платежеспособности
и финансовой устойчивости организаций
по отдельным видам экономической деятельности**

	Коэффициент текущей ликвидности				
	2011	2012	2013	2014	2015
Всего	118,7	117,1	121,7	119,2	118,3
в том числе по организациям с основным видом экономической деятельности:					
сельское хозяйство, охота и лесное хозяйство	169,3	166,3	157,0	147,7	176,5
добыча полезных ископаемых	73,8	67,1	46,4	49,2	31,6
обрабатывающие производства	125,3	127,5	147,9	146,6	138,1
производство и распределение электроэнергии, газа и воды	125,1	95,4	87,0	86,3	81,9
строительство	100,8	101,2	102,0	113,5	119,9
оптовая и розничная торговля; ремонт автотранспортных средств, мотоциклов, бытовых изделий и предметов личного пользования	114,3	115,3	119,1	115,3	114,5
транспорт и связь	116,2	97,1	91,5	85,1	85,2

	Коэффициент обеспеченности собственными оборотными средствами				
	2011	2012	2013	2014	2015
Всего	-30,1	-30,2	-25,0	-29,5	-27,1
в том числе по организациям с основным видом экономической деятельности:					
сельское хозяйство, охота и лесное хозяйство	-35,6	-28,9	-20,0	-26,3	-23,5
добыча полезных ископаемых	-121,7	-139,1	-199,5	-188,7	-255,6
обрабатывающие производства	-29,8	-26,7	-20,3	-20,0	-17,8
производство и распределение электроэнергии, газа и воды	-44,1	-69,2	-68,3	-91,9	-80,4
строительство	-9,0	-22,9	-18,9	0,9	7,7
оптовая и розничная торговля; ремонт автотранспортных средств, мотоциклов, бытовых изделий и предметов личного пользования	-11,8	-8,1	-4,8	-4,1	-1,8
транспорт и связь	-60,9	-76,8	-91,4	-101,9	-96,1

	Коэффициент автономии				
	2011	2012	2013	2014	2015
Всего	23,7	22,4	24,3	21,5	23,9
в том числе по организациям с основным видом экономической деятельности:					
сельское хозяйство, охота и лесное хозяйство	35,0	36,5	36,0	35,7	39,0
добыча полезных ископаемых	18,1	8,0	-5,5	-24,9	-45,6
обрабатывающие производства	19,9	19,8	22,4	19,0	20,0
производство и распределение электроэнергии, газа и воды	46,8	39,1	36,3	33,8	33,1
строительство	27,3	18,1	36,4	37,1	43,0
оптовая и розничная торговля; ремонт автотранспортных средств, мотоциклов, бытовых изделий и предметов личного пользования	11,1	12,4	15,6	14,7	27,5
транспорт и связь	31,3	28,4	25,6	18,5	11,3

**19.26 Группировка организаций
по коэффициенту текущей ликвидности (покрытия)
в 2015 году**

	Коэффициент покрытия, %		
	0-99	100-200	свыше 200
Число организаций по всем видам экономической деятельности – всего	591	555	588
в % от общего числа	34,1	32,0	33,9
Кредиторская задолженность (млн. руб.)	111459190	276807273	74000202
в % к общей задолженности	24,1	59,9	16,0
Дебиторская задолженность (млн. руб.)	209126959	294471417	79715162
в % к общей задолженности	35,8	50,5	13,7

Состояние взаиморасчетов в организациях¹

19.27 Задолженность организаций²
(на конец года; млн. рублей)

	2011	2012	2013	2014	2015
Суммарная задолженность по обязательствам	634805,1	762380,1	843772,5	921401,2	1025435,0
в том числе: просроченная	15030,0	13047,9	22490,1	19423,7	57030,8
Из суммарной задолженности кредиторская задолженность	307532,2	354970,8	429789,7	446132,2	503508,3
в том числе просроченная	9761,0	9852,7	15838,4	14857,2	47364,6
задолженность по кредитам и займам	327272,9	407409,3	413982,7	475269,0	521926,8
в том числе просроченная	5269,0	3195,2	6651,7	4566,6	9666,2
Дебиторская задолженность	305552,0	342716,0	404812,5	400228,9	405658,9
в том числе просроченная	10435,3	10525,4	12197,2	15231,9	20345,9

¹ Здесь и далее в таблицах с учетом данных по организациям, входящим в структуру ОАО "РЖД".

² С учетом задолженности прошлых лет.

**19.28 Структура суммарной задолженности
по обязательствам организаций
по отдельным видам экономической деятельности
в 2015 году**
(на конец года; в процентах)

	Сум- марная задол- женность	в том числе:		Просро- ченная задол- женность	в том числе:	
		креди- торская задол- женность	задолжен- ность по кредитам и займам		креди- торская задол- женность	задолжен- ность по кредитам и займам
Всего	100,0	49,1	50,9	100,0	83,1	16,9
в том числе по организациям с основным видом экономической деятельности:						
сельское хозяй- ство, охота и лесное хозяйство	100,0	21,0	79,0	100,0	28,0	72,0
добыча полезных ископаемых	100,0	37,9	62,1	100,0	96,8	3,2
обрабатываю- щие производ- ства	100,0	49,0	51,0	100,0	93,5	6,5
производство и распределение электроэнергии, газа и воды	100,0	40,0	60,0	100,0	98,8	1,2
строительство	100,0	86,4	13,6	100,0	71,9	28,1
оптовая и роз- ничная торговля; ремонт авто- транспортных средств, мото- циклов, бытовых изделий и предметов личного пользования	100,0	68,2	31,8	100,0	100,0	-
транспорт и связь	100,0	41,2	58,8	100,0	100,0	-

**Структура суммарной просроченной задолженности
по обязательствам организаций
(на конец года; в процентах)**

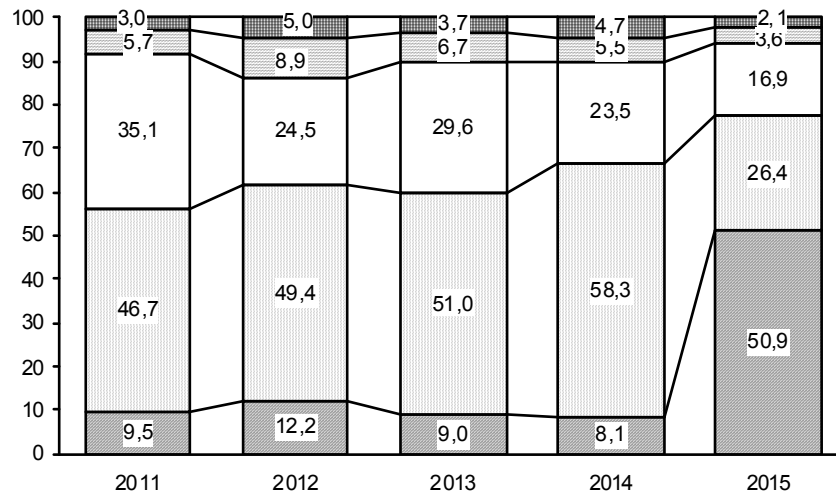

- Задолженность по платежам во внебюджетные фонды
- Задолженность по платежам в бюджет
- Задолженность по полученным кредитам и займам
- Задолженность поставщикам
- Прочая задолженность

**19.29 Распределение кредиторской и дебиторской
задолженности организаций
по отдельным видам экономической деятельности
в 2015 году**
(на конец года; в процентах)

	Кредиторская задолжен- ность	в том числе: просро- ченная	Дебиторская задолжен- ность	в том числе: просро- ченная
Всего	100	100	100	100
в том числе:				
сельское хозяйство, охота и лесное хозяйство	3,1	2,1	5,2	9,6
добыча полезных ископаемых	2,4	6,5	1,6	0,8
обрабатывающие производства	52,7	64,6	54,5	30,1
производство и распределение электроэнергии, газа и воды	6,4	17,8	8,2	48,2
строительство	4,3	1,5	3,3	1,5
оптовая и розничная торговля; ремонт автотранспортных средств, мотоциклов, бытовых изделий и предметов личного пользования	19,5	0,2	17,1	2,3
транспорт и связь	5,1	0,4	6,0	0,8

19.30 Превышение кредиторской задолженности над дебиторской
(на конец года; млн. рублей)

	2011	2012	2013	2014	2015
Дебиторская задолженность	305552,0	342716,0	404812,5	400228,9	450658,9
Кредиторская задолженность	307532,2	354970,8	429789,7	446132,2	503508,3
Превышение кредиторской задолженности над дебиторской					
всего	1980,2	12254,8	24977,2	45903,3	52849,4
в % к дебиторской задолженности	0,6	3,6	6,2	11,5	11,7

19.31 Превышение кредиторской задолженности над дебиторской по отдельным видам экономической деятельности в 2015 году
(на конец года; млн. рублей)

	Дебиторская задолженность	Кредиторская задолженность	Превышение кредиторской задолженности над дебиторской	
			всего	в % к дебиторской задолженности
Всего	450658,9	503508,3	52849,4	11,7
в том числе по организациям с основным видом экономической деятельности:				
сельское хозяйство, охота и лесное хозяйство	23533,8	15683,6	-7850,2	-
добыча полезных ископаемых	7193,4	12289,5	5096,1	70,8
обрабатывающие производства	245413,0	265513,6	20100,6	8,2
производство и распределение электроэнергии, газа и воды	36751,0	32028,3	-4722,7	-
строительство	14654,6	21581,9	6927,2	47,3
оптовая и розничная торговля; ремонт автотранспортных средств, мотоциклов, бытовых изделий и предметов личного пользования	76928,0	98238,4	21310,4	27,7
транспорт и связь	27042,9	25484,2	-1558,7	-
прочие	19142,2	32688,9	13546,7	70,8

19.32 Просроченная кредиторская задолженность
(на конец года; млн. рублей)

	2011	2012	2013	2014	2015
Просроченная кредиторская задолженность	9761,0	9852,7	15838,4	14857,2	47364,6
в том числе:					
поставщикам	7012,2	6441,0	11460,2	11315,4	15074,4
в бюджет	864,2	1160,6	1515,9	1059,7	2080,3
по платежам в государственные внебюджетные фонды	448,4	650,0	830,8	916,0	1206,9

19.33 Просроченная кредиторская задолженность

в 2015 году

(на конец года; млн. рублей)

	Просроченная кредиторская задолженность	в том числе:		
		поставщикам	в бюджет	по платежам в государственные внебюджетные фонды
Всего	47364,6	15074,4	2080,3	1206,9
в % к итогу	100,0	100,0	100,0	100,0
в том числе по организациям с основным видом экономической деятельности:				
сельское хозяйство, охота и лесное хозяйство	976,3	681,9	120,1	38,2
в % к итогу	2,1	4,5	5,8	3,2
добыча полезных ископаемых	3060,1	2091,2	196,7	482,3
в % к итогу	6,5	13,9	9,5	40,0
обрабатывающие производства	30604,5	3394,1	1062,2	338,3
в % к итогу	64,6	22,5	51,1	28,0
производство и распределение электроэнергии, газа и воды	8416,9	6993,3	328,2	232,9
в % к итогу	17,8	46,4	15,8	19,3
строительство	686,8	408,3	233,2	30,0
в % к итогу	1,5	2,7	11,2	2,5
оптовая и розничная торговля; ремонт автотранспортных средств, мотоциклов, бытовых изделий и предметов личного пользования	85,0	85,0	-	-
в % к итогу	0,2	0,6		
транспорт и связь	166,7	110,5	24,9	31,4
в % к итогу	0,4	0,7	1,2	2,6
прочие	3368,3	1310,1	115,0	53,8
в % к итогу	7,1	8,7	5,5	4,5

19.34 Просроченная дебиторская задолженность
(на конец года; млн. рублей)

	2011	2012	2013	2014	2015
Просроченная дебиторская задолженность	10435,3	10525,4	12197,2	15231,9	20345,9
в том числе:					
покупателей	8901,4	8287,9	9568,1	12761,3	16662,6
из нее:					
по полученным вексям	-	-	-	-	-

19.35 Просроченная дебиторская задолженность

в 2015 году

(на конец года; млн. рублей)

	Просроченная дебиторская задолженность	в том числе:	
		покупателей	из нее по полученным векселям
Всего	20345,9	16662,6	-
в % к итогу	100,0	100,0	-
в том числе			
по организациям с основным видом экономической деятельности:			
сельское хозяйство, охота и лесное хозяйство	1952,5	1462,3	-
в % к итогу	9,6	8,8	-
добыча полезных ископаемых	170,8	158,8	-
в % к итогу	0,8	1,0	-
обрабатывающие производства	6122,1	3658,0	-
в % к итогу	30,1	22,0	-
производство и распределение электроэнергии, газа и воды	9816,2	9295,0	-
в % к итогу	48,2	55,8	-
строительство	299,7	295,1	-
в % к итогу	1,5	1,8	-
оптовая и розничная торговля; ремонт автотранспортных средств, мотоциклов, бытовых изделий и предметов личного пользования	465,1	372,1	-
в % к итогу	2,3	2,2	-
транспорт и связь	171,6	171,6	-
в % к итогу	0,8	1,0	-
прочие	1347,9	1249,7	-
в % к итогу	6,6	7,5	-

**19.36 Задолженность покупателей и поставщикам
в 2015 году**
(на конец года, млн. рублей)

	Задолженность покупателей	в том числе просроченная		Задолженность поставщикам	в том числе просроченная	
		всего	в % от общей задолженности		всего	в % от общей задолженности
Всего	265459,9	16662,6	6,3	232905,3	15074,4	6,5
в том числе по организациям с основным видом экономической деятельности:						
Сельское хозяйство, охота и лесное хозяйство	10905,4	1462,3	13,4	8927,4	681,9	7,6
Добыча полезных ископаемых	5982,3	158,8	2,7	8138,6	2091,2	25,7
из них:						
добыча топливно-энергетических полезных ископаемых	5167,8	104,5	2,0	7017,0	1859,2	26,5
Обрабатывающие производства	136156,2	3658,0	2,7	92629,0	3394,1	3,7
из них:						
производство пищевых продуктов, включая напитки, и табака	25624,1	182,8	0,7	20621,0	102,2	0,5
текстильное и швейное производство	12169,1	x	x	11083,0	x	x
производство кожи, изделий из кожи и производство обуви	29,9	-	-	120,3	-	-
обработка древесины и производство изделий из дерева	-	-	-	-	-	-
целлюлозно-бумажное производство; издательская и полиграфическая деятельность	1202,5	x	x	753,9	-	-
производство кокса, нефтепродуктов	x	-	-	x	-	-

Продолжение

	Задолженность покупателей	в том числе просроченная		Задолженность поставщикам	в том числе просроченная	
		всего	в % от общей задолженности		всего	в % от общей задолженности
химическое производство	1000,2	х	х	690,5	х	х
производство резиновых и пластмассовых изделий	1585,4	-	-	1609,4	-	-
производство прочих неметаллических минеральных продуктов	6157,2	623,4	10,1	7289,1	452,9	6,2
металлургическое производство и производство готовых металлических изделий	18223,6	1443,4	7,9	26271,1	389,1	1,5
производство машин и оборудования	8807,9	364,9	4,1	6379,9	32,8	0,5
производство электрооборудования, электронного и оптического оборудования	1678,2	103,2	6,1	1033,2	34,4	3,3
производство транспортных средств и оборудования	46842,3	851,7	1,8	9845,4	1597,0	16,2
Производство и распределение электроэнергии, газа и воды	32859,2	9295,0	28,3	23381,0	6993,3	29,9
из них:						
производство, передача и распределение электроэнергии, газа, пара и горячей воды	29881,2	8031,6	26,9	21470,0	6095,9	28,4

Продолжение

	Задолженность покупателей	в том числе просроченная		Задолженность поставщикам	в том числе просроченная	
		всего	в % от общей задолженности		всего	в % от общей задолженности
Строительство	9959,4	295,1	3,0	12253,9	408,3	3,3
Оптовая и розничная торговля; ремонт автотранспортных средств, мотоциклов, бытовых изделий и предметов личного пользования	44124,7	372,1	0,8	60706,6	85,0	0,1
Транспорт и связь	14706,9	171,6	1,2	16690,0	110,5	0,7
Прочие	10765,8	1249,8	11,6	10178,8	1310,1	12,9

19.37 Распределение по основным видам экономической деятельности организаций, имеющих просроченную задолженность покупателей и поставщикам в 2015 году
(на конец года)

	Число организаций, имеющих просроченную задолженность покупателей		Число организаций, имеющих просроченную задолженность поставщикам	
	всего	в % к общему количеству организаций	всего	в % к общему количеству организаций
Всего	262	17,4	124	8,3
Сельское хозяйство, охота и лесное хозяйство	23	13,1	11	6,3
Добыча полезных ископаемых	10	37,0	8	29,6
Обрабатывающие производства	61	18,8	38	11,7
из них:				
производство пищевых продуктов, включая напитки, и табака	10	16,4	4	6,6
текстильное и швейное производство	1	8,3	1	8,3
производство кожи, изделий из кожи и производство обуви	-	-	-	-
обработка древесины и производство изделий из дерева	-	-	-	-
целлюлозно-бумажное производство; издательская и полиграфическая деятельность	2	5,4	-	-
производство кокса, нефтепродуктов	-	-	-	-
химическое производство	1	12,5	1	12,5
производство резиновых и пластмассовых изделий	-	-	-	-

	Число организаций, имеющих просроченную задолженность покупателей		Число организаций, имеющих просроченную задолженность поставщикам	
	всего	в % к общему количеству организаций	всего	в % к общему количеству организаций
производство прочих неметаллических минеральных продуктов	10	27,8	8	22,2
металлургическое производство и производство готовых металлических изделий	10	22,2	5	11,1
производство машин и оборудования	11	30,6	6	16,7
производство электрооборудования, электронного и оптического оборудования	6	21,4	5	17,9
производство транспортных средств и оборудования	6	23,1	6	23,1
Производство и распределение электроэнергии, газа и воды	49	50,5	27	27,8
Строительство	13	14,4	11	12,1
Оптовая и розничная торговля; ремонт автотранспортных средств, мотоциклов, бытовых изделий и предметов личного пользования	30	10,4	4	1,4
Транспорт и связь	15	12,2	4	3,3
Прочие	61	16,2	21	5,6

20

ИНВЕСТИЦИИ

Инвестиции в нефинансовые активы

Финансовые вложения

Инвестиции в нефинансовые активы

20.1	Инвестиции в нефинансовые активы	619
20.2	Структура инвестиций в нефинансовые активы	619
20.3	Структура инвестиций в основной капитал по формам собственности по полному кругу предприятий и организаций	621
20.4	Структура инвестиций в основной капитал по источникам финансирования по полному кругу предприятий и организаций	622
20.5	Структура внебюджетных источников финансирования инвестиций в основной капитал по полному кругу предприятий и организаций	623
20.6	Инвестиции в основной капитал по видам экономической деятельности	624
20.7	Структура инвестиций в основной капитал по видам	630
20.8	Инвестиции в основной капитал организаций с участием иностранного капитала по видам экономической деятельности	631

Финансовые вложения

20.9	Финансовые вложения крупных и средних организаций по видам экономической деятельности	634
20.10	Долгосрочные и краткосрочные финансовые вложения крупных и средних организаций	635
20.11	Долгосрочные финансовые вложения крупных и средних организаций по видам экономической деятельности в 2015 году	636
20.12	Краткосрочные финансовые вложения крупных и средних организаций по видам экономической деятельности в 2015 году	638

Раздел содержит данные об инвестициях в нефинансовые активы, информацию о финансовых инвестициях предприятий (организаций), иностранных инвестициях по сектору нефинансовых предприятий

Инвестиции в нефинансовые активы

Инвестиции в нефинансовые активы включают в себя следующие элементы: инвестиции в основной капитал, инвестиции на приобретение земельных участков и объектов природопользования, инвестиции в нематериальные активы (патенты, лицензии, программные продукты, научно-исследовательские и опытно-конструкторские разработки), инвестиции в пополнение запасов материальных оборотных средств и т.д. Основное место в системе показателей, характеризующих их объемы и структуру, занимают инвестиции в основной капитал, которые представляют совокупность затрат, направляемых на создание и воспроизводство основных фондов (новое строительство, расширение, реконструкцию и техническое перевооружение объектов, приобретение машин, оборудования и инвентаря, на формирование основного стада, многолетние насаждения).

К инвестициям в основной капитал относятся затраты на строительные работы всех видов; затраты по монтажу оборудования, на приобретение оборудования, требующего и не требующего монтажа, предусмотренного в сметах на строительство; на приобретение производственного инструмента и хозяйственного инвентаря, включаемых в сметы на строительство; на приобретение машин и оборудования, не входящих в сметы на строительство; на прочие капитальные работы и затраты.

Инвестиции в нематериальные активы – патенты, лицензии, права пользования земельными участками, объектами природопользования, авторские права, организационные расходы, торговые марки, товарные знаки, программные продукты ноу-хау и т.д.

Инвестиции в жилища – расходы на строительство и приобретение жилых зданий, т.е. зданий, предназначенных для невременного проживания людей: жилые дома входящие в жилищный фонд (общего назначения, общежития, спальные корпуса школ-интернатов, учреждений для детей сирот, приютов для престарелых и инвалидов), жилые здания (помещения), не входящие в жилищный фонд.

Инвестиции в здания (кроме жилых) и сооружения – расходы на приобретение и строительство зданий и сооружений, которые складываются из выполненных строительных работ и приходящихся на них прочих капитальных затрат. При этом в затраты на строительство зданий включаются затраты на коммуникации внутри зданий, необходимые для его эксплуатации.

Инвестиции в машины и оборудование, инструмент, инвентарь – затраты на приобретение машин, транспортных средств, оборудования, инструмента и инвентаря (новых и бывших в употреблении) у других организаций, а также затраты на монтаж оборудования на месте его постоянной эксплуатации, проверку и испытание качества монтажа.

Данные **по видам экономической деятельности** показаны, исходя из назначения основных средств, т.е. той сферы деятельности, в которой они будут функционировать.

Данные по полному кругу предприятий и организаций в разрезе источников финансирования (за исключением средств индивидуальных застройщиков и иностранных инвестиций) приведены с учетом экспертной оценки.

Данные по инвестициям в нефинансовые активы приведены в фактически действовавших ценах.

Индексы физического объема инвестиций в основной капитал рассчитаны в сопоставимых ценах.

20.1 Инвестиции в нефинансовые активы

(в фактически действовавших ценах)

	2011	2012	2013	2014	2015
Инвестиции в нефинансовые активы – всего¹, млн. руб.	168906,9	209808,5	256057,6	267113,3	319111,4
в том числе:					
инвестиции в основной капитал по полному кругу предприятий и организаций ² , млн. руб.	165977,7	207934,6	253622,5	264172,8	308971,0
Индекс физического объема инвестиций в основной капитал (в % к предыдущему году)	96,8	119,4	118,9	102,1	104,1

20.2 Структура инвестиций в нефинансовые активы

(в процентах к итогу)

	2011	2012	2013	2014	2015
Инвестиции в нефинансовые активы – всего	100	100	100	100	100
в том числе:					
инвестиции в основной капитал по полному кругу предприятий и организаций	98,3	99,1	99,0	98,9	96,8
инвестиции в нематериальные активы ³	1,7	0,9	1,0	1,1	3,2

¹ Без учета инвестиций в пополнение запасов материальных оборотных средств и затрат на капитальный ремонт.

² Здесь и далее во всех таблицах, инвестиции в основной капитал учитываются без НДС (указание ГКС РФ от 02.07.2002 г. № ОР-10-23/3042). Инвестиции за 2015 год по полному кругу организаций приведены (до утверждения Росстатом) с учетом экспертной оценки параметров неформальной экономической деятельности.

³ По крупным и средним организациям.

**Индексы инвестиций в основной капитал
по полному кругу предприятий и организаций
(1998 = 100)**

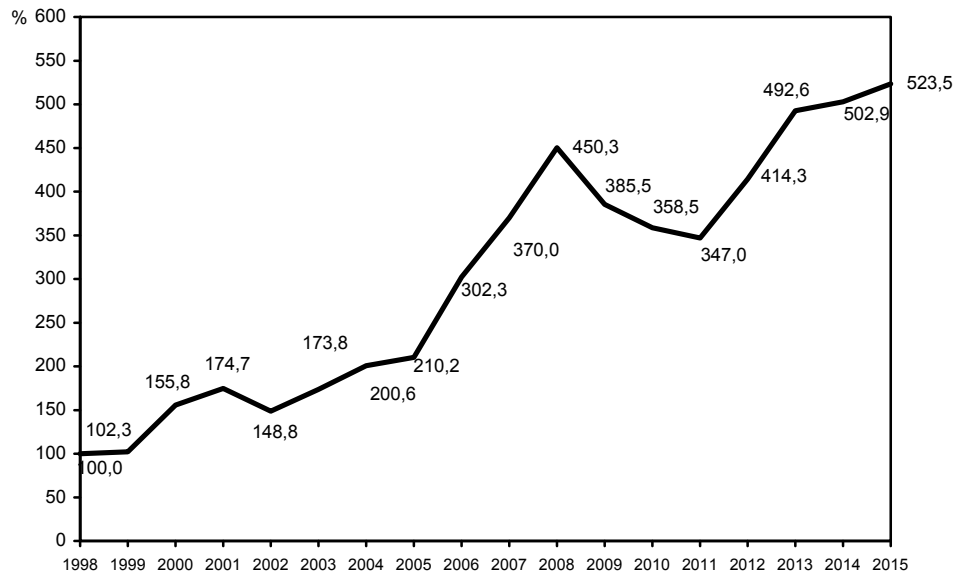

**20.3 Структура инвестиций в основной капитал
по формам собственности
по полному кругу предприятий и организаций**
(в процентах к итогу)

	2011	2012	2013	2014	2015
Инвестиции в основной капитал – всего	100	100	100	100	100
в том числе по формам собственности:					
государственная	25,1	26,9	23,1	19,9	20,3
муниципальная	6,7	6,2	5,3	5,7	5,5
общественных объединений	0,03	0,03	0,02	0,01	0,01
частная	54,3	49,4	54,8	59,2	61,2
смешанная российская (без иностранного участия)	5,1	6,1	4,0	7,4	4,1
потребительской кооперации	0,01	0,01	0,01	0,02	0,01
иностранная	3,5	7,8	8,4	5,0	3,1
смешанная с российским и иностранным участием	5,2	3,5	4,4	2,7	5,6

**20.4 Структура инвестиций в основной капитал
по источникам финансирования
по полному кругу предприятий и организаций**
(в процентах к итогу)

	2011	2012	2013	2014	2015
Инвестиции в основной капитал – всего	100	100	100	100	100
в том числе финансируемые за счет:					
бюджетных средств – всего	14,3	14,3	15,0	10,5	14,4
из них:					
федерального бюджета	8,2	8,5	9,4	3,8	8,8
бюджетов субъектов Федерации и местных бюджетов	6,1	5,8	5,6	6,7	5,6
внебюджетных средств – всего	85,7	85,7	85,0	89,5	85,6
из них:					
средств предприятий и организаций	34,3	27,2	27,1	25,4	26,4
индивидуальных застройщиков	15,8	13,5	11,8	11,4	12,1

**20.5 Структура внебюджетных источников финансирования
инвестиций в основной капитал
по полному кругу предприятий и организаций**

	2011	2012	2013	2014	2015
Млн. рублей					
Внебюджетные средства – всего	142273,0	178162,4	215591,6	236332,5	264594,1
в том числе за счет:					
собственных финансовых средств	56987,0	56583,5	68711,7	67109,7	81566,7
заемных средств	6152,8	13630,3	8491,2	11744,8	16545,4
привлеченных средств	49966,4	72560,9	105398,6	126031,0	128478,4
внебюджетных фондов	382,7	381,6	413,2	677,2	480,0
иностранных инвестиций	2570,7	6969,2	2746,6	750,4	161,7
средств индивидуальных застройщиков	26213,4	28036,9	29830,3	30019,4	37361,9
В процентах к итогу					
Внебюджетные средства – всего	100	100	100	100	100
в том числе за счет:					
собственных финансовых средств	39,8	40,1	31,9	28,4	30,8
заемных средств	5,0	4,3	3,9	5,0	6,2
привлеченных средств	35,8	35,1	48,9	53,3	48,6
внебюджетных фондов	0,2	0,3	0,2	0,3	0,2
иностранных инвестиций	0,5	1,8	1,3	0,3	0,1
средств индивидуальных застройщиков	18,7	18,4	13,8	12,7	14,1

**20.6 Инвестиции в основной капитал
по видам экономической деятельности¹**
(в фактически действовавших ценах)

	2011		2012	
	млн.руб.	в % к итогу	млн.руб.	в % к итогу
Инвестиции в основной капитал	104663,9	100,0	137771,4	100,0
в том числе по видам экономической деятельности:				
сельское хозяйство, охота и лесное хозяйство	8158,4	7,8	5748,2	4,2
рыболовство, рыбоводство	142,4	0,1	213,4	0,2
добыча полезных ископаемых	1393,4	1,3	1745,6	1,3
в том числе:				
добыча топливно-энергетических полезных ископаемых	1014,8	1,0	1520,5	1,1
добыча полезных ископаемых, кроме топливно-энергетических	378,6	0,3	225,1	0,2
обрабатывающие производства	17707,6	16,9	23782,5	17,3
в том числе:				
производство пищевых продуктов, включая напитки, и табака	2455,7	2,3	2613,2	1,9
текстильное и швейное производство	1338,5	1,3	895,0	0,6
производство кожи, изделий из кожи и производство обуви	21,6	0,02	18,2	0,01
обработка древесины и производство изделий из дерева	0,7	0,001	0,4	0,0003
целлюлозно-бумажное производство; издательская и полиграфическая деятельность	217,8	0,2	321,4	0,2
производство кокса, нефтепродуктов	38,8	0,04	539,8	0,4
химическое производство	175,6	0,2	188,2	0,1
производство резиновых и пластмассовых изделий	496,8	0,5	141,4	0,1
производство прочих неметал- лических минеральных продуктов	3526,7	3,4	8577,2	6,2
металлургическое производство и производство готовых металлических изделий	5587,4	5,3	4975,1	3,6
производство машин и оборудования	677,1	0,6	836,3	0,6

Инвестиции

Продолжение

	2011		2012	
	млн. руб.	в % к итогу	млн. руб.	в % к итогу
производство электрооборудования, электронного и оптического оборудования	456,5	0,4	327,9	0,2
производство транспортных средств и оборудования	2154,1	2,1	3582,6	2,6
прочие производства	560,3	0,5	766,0	0,6
производство и распределение электроэнергии, газа и воды	28838,0	27,6	39303,6	28,5
строительство	1442,4	1,4	2854,0	2,1
оптовая и розничная торговля; ремонт автотранспортных средств, мотоциклов, бытовых изделий и предметов личного пользования	3522,4	3,4	4244,4	3,1
из них:				
оптовая торговля, включая торговлю через агентов, кроме торговли автотранспортными средствами и мотоциклами	1022,9	1,0	1505,7	1,1
розничная торговля, кроме торговли автотранспортными средствами и мотоциклами; ремонт бытовых изделий и предметов личного пользования	1808,8	1,7	1914,6	1,4
гостиницы и рестораны	452,9	0,4	37,0	0,03
транспорт и связь	21598,0	20,6	31071,9	22,6
финансовая деятельность	1374,6	1,3	2799,8	2,0
операции с недвижимым имуществом, аренда и предоставление услуг	8692,3	8,3	9639,1	7,0
государственное управление и обеспечение военной безопасности; социальное страхование	2766,0	2,6	3038,8	2,2
образование	2392,2	2,3	4074,3	3,0
здравоохранение и предоставление социальных услуг	3518,2	3,4	6709,9	4,9
предоставление прочих коммунальных, социальных и персональных услуг	2665,1	2,5	2508,9	1,8

Инвестиции

Продолжение

	2013		2014	
	млн. руб.	в % к итогу	млн. руб.	в % к итогу
Инвестиции в основной капитал	184876,3	100,0	189277,3	100,0
в том числе по видам экономической деятельности:				
сельское хозяйство, охота и лесное хозяйство	6371,3	3,4	7456,3	3,9
рыболовство, рыбоводство	41,7	0,02	5,7	0,003
добыча полезных ископаемых	2971,1	1,6	2008,2	1,1
в том числе:				
добыча топливно-энергетических полезных ископаемых	2776,8	1,5	1825,7	1,0
добыча полезных ископаемых, кроме топливно-энергетических	194,3	0,1	182,4	0,1
обрабатывающие производства	23448,0	12,7	20997,1	11,1
в том числе:				
производство пищевых продуктов, включая напитки, и табака	3246,5	1,8	4040,9	2,1
текстильное и швейное производство	998,6	0,5	2847,1	1,5
производство кожи, изделий из кожи и производство обуви	51,4	0,03	82,8	0,04
обработка древесины и производство изделий из дерева	1,4	0,001	0,2	0,0
целлюлозно-бумажное производство; издательская и полиграфическая деятельность	199,6	0,1	302,1	0,2
производство кокса, нефтепродуктов	844,4	0,5	1849,8	1,0
химическое производство	563,5	0,3	203,8	0,1
производство резиновых и пластмассовых изделий	395,7	0,2	1335,2	0,7
производство прочих неметаллических минеральных продуктов	3800,5	2,1	1144,1	0,6
металлургическое производство и производство готовых металлических изделий	8288,3	4,5	4102,6	2,2
производство машин и оборудования	553,0	0,3	703,6	0,4

Инвестиции

Продолжение

	2013		2014	
	млн. руб.	в % к итогу	млн. руб.	в % к итогу
производство электрооборудования, электронного и оптического оборудования	240,5	0,1	636,1	0,3
производство транспортных средств и оборудования	3547,1	1,9	3020,1	1,6
прочие производства	717,4	0,4	728,6	0,4
производство и распределение электроэнергии, газа и воды	41269,1	22,3	56040,9	29,6
строительство	1834,6	1,0	1967,5	1,0
оптовая и розничная торговля; ремонт автотранспортных средств, мотоциклов, бытовых изделий и предметов личного пользования	8152,8	4,4	6636,4	3,5
из них:				
оптовая торговля, включая торговлю через агентов, кроме торговли автотранспортными средствами и мотоциклами	3572,6	1,9	1817,6	1,0
розничная торговля, кроме торговли автотранспортными средствами и мотоциклами; ремонт бытовых изделий и предметов личного пользования	3577,8	1,9	4024,5	2,1
гостиницы и рестораны	234,3	0,1	175,5	0,1
транспорт и связь	56757,0	30,7	57203,5	30,2
финансовая деятельность	3205,9	1,7	1926,8	1,0
операции с недвижимым имуществом, аренда и предоставление услуг	21859,4	11,8	18686,5	9,9
государственное управление и обеспечение военной безопасности; социальное страхование	6629,8	3,6	3188,7	1,7
образование	4667,1	2,5	7077,8	3,7
здравоохранение и предоставление социальных услуг	3844,3	2,1	3143,1	1,7
предоставление прочих коммунальных, социальных и персональных услуг	3589,8	1,9	2763,4	1,5

Инвестиции

Продолжение

	2015	
	млн. руб.	в % к итогу
Инвестиции в основной капитал	224567,2	100,0
в том числе по видам экономической деятельности:		
сельское хозяйство, охота и лесное хозяйство	14144,3	6,3
рыболовство, рыбоводство	48,1	0,02
добыча полезных ископаемых	2613,5	1,2
в том числе:		
добыча топливно-энергетических полезных ископаемых	2322,6	1,0
добыча полезных ископаемых, кроме топливно-энергетических	290,9	0,1
обрабатывающие производства	36910,7	16,4
в том числе:		
производство пищевых продуктов, включая напитки, и табака	5885,7	2,6
текстильное и швейное производство	1495,9	0,7
производство кожи, изделий из кожи и производство обуви	39,1	0,02
обработка древесины и производство изделий из дерева	0,2	0,0
целлюлозно-бумажное производство; издательская и полиграфическая деятельность	1226,9	0,5
производство кокса, нефтепродуктов	5818,6	2,6
химическое производство	838,5	0,4
производство резиновых и пластмассовых изделий	6166,7	2,7
производство прочих неметаллических минеральных продуктов	2345,3	1,0
металлургическое производство и производство готовых металлических изделий	4349,2	1,9
производство машин и оборудования	1430,2	0,6

Инвестиции

Продолжение

	2015	
	млн. руб.	в % к итогу
производство электрооборудования, электронного и оптического оборудования	273,7	0,1
производство транспортных средств и оборудования	5624,3	2,5
прочие производства	1416,4	0,6
производство и распределение электроэнергии, газа и воды	48751,3	21,7
строительство	875,9	0,4
оптовая и розничная торговля; ремонт автотранспортных средств, мотоциклов, бытовых изделий и предметов личного пользования	5414,4	2,4
из них:		
оптовая торговля, включая торговлю через агентов, кроме торговли автотранспортными средствами и мотоциклами	1877,1	0,8
розничная торговля, кроме торговли автотранспортными средствами и мотоциклами; ремонт бытовых изделий и предметов личного пользования	3316,8	1,5
гостиницы и рестораны	144,8	0,1
транспорт и связь	73225,6	32,6
финансовая деятельность	1193,9	0,5
операции с недвижимым имуществом, аренда и предоставление услуг	21343,5	9,5
государственное управление и обеспечение военной безопасности; социальное страхование	2222,3	1,0
образование	7864,1	3,5
здравоохранение и предоставление социальных услуг	2844,6	1,3
предоставление прочих коммунальных, социальных и персональных услуг	6970,0	3,1

¹ По крупным и средним организациям, с 2013 года – с учетом организаций с численностью работающих до 15 человек, не относящихся к субъектам малого предпринимательства

Инвестиции

20.7 Структура инвестиций в основной капитал по видам

(по полному кругу предприятий и организаций; в процентах к итогу)

	2011	2012	2013	2014	2015
Инвестиции в основной капитал – всего	100	100	100	100	100
в том числе в:					
жилища	26,2	24,4	22,5	20,5	26,4
здания (кроме жилых) и сооружения	33,2	31,3	39,7	42,4	44,2
машины, оборудование, транспортные средства	38,8	42,3	36,2	33,7	25,8
прочие	1,8	2,0	1,6	3,4	3,6

**20.8 Инвестиции в основной капитал организаций
с участием иностранного капитала
по видам экономической деятельности**
(в фактически действовавших ценах; млн. рублей)

	2011	2012	2013	2014	2015
Инвестиции в основной капитал	18061,4	22818,2	37145,4	29116,9	37964,6
в том числе по видам экономической деятельности:					
сельское хозяйство, охота и лесное хозяйство	466,9	369,0	236,9	850,4	3424,2
добыча полезных ископаемых	629,0	1050,0	2203,6	1247,9	2283,6
в том числе:					
добыча топливно-энергетических полезных ископаемых	629,0	1050,0	2165,1	1197,2	2090,3
из нее добыча каменного угля	629,0	1050,0	2158,0	1189,2	2089,4
обрабатывающие производства	9080,3	15977,9	15279,7	8027,3	15751,0
в том числе:					
производство пищевых продуктов, включая напитки, и табака	807,5	1210,0	2555,5	2575,2	4314,7
текстильное и швейное производство	916,3	120,6	271,0	x	x
производство кожи, изделий из кожи и производство обуви	1,9	0,1	-	x	x
обработка древесины и производство изделий из дерева	2,9	-	18,7	-	-
целлюлозно-бумажное производство; издательская и полиграфическая деятельность	12,4	41,1	116,6	x	x
производство кокса, нефтепродуктов	-	-	-	-	-
химическое производство	3,1	15,2	342,7	x	x
производство резиновых и пластмассовых изделий	146,0	90,5	413,3	377,5	5169,3
производство прочих неметаллических минеральных продуктов	1888,5	8061,4	2646,1	122,4	130,8
металлургическое производство и производство готовых металлических изделий	4634,2	3718,3	6697,7	2229,2	186,6

Инвестиции

Продолжение

	2011	2012	2013	2014	2015
производство машин и оборудования	44,8	36,3	134,4	219,6	188,1
производство электрооборудования, электронного и оптического оборудования	0,8	0,1	0,2	-	-
производство транспортных средств и оборудования	604,8	2683,5	2071,0	2135,5	4703,9
прочие производства	17,0	0,7	12,6	-	x
производство и распределение электроэнергии, газа и воды	546,2	83,7	5907,5	5561,8	6880,0
строительство	317,0	196,1	1021,4	691,4	70,0
оптовая и розничная торговля; ремонт автотранспортных средств, мотоциклов, бытовых изделий и предметов личного пользования	300,0	546,3	810,2	551,7	1783,3
из них:					
оптовая торговля, включая торговлю через агентов, кроме торговли автотранспортными средствами и мотоциклами	99,0	235,4	217,2	253,3	1131,9
розничная торговля, кроме торговли автотранспортными средствами и мотоциклами; ремонт бытовых изделий и предметов личного пользования	97,6	226,4	561,1	297,9	637,6
гостиницы и рестораны	380,5	2,4	97,8	96,5	113,3
транспорт и связь	2806,3	3460,1	8489,7	7758,7	4207,7
финансовая деятельность	1409,3	-	-	-	-
операции с недвижимым имуществом, аренда и предоставление услуг	2125,9	1132,6	3098,4	4114,4	3444,5
здравоохранение и предоставление социальных услуг	-	-	-	x	x
предоставление прочих коммунальных, социальных и персональных услуг	-	0,1	-	x	x

Финансовые вложения

Раздел представляет информацию о финансовых инвестициях организаций.

Финансовые вложения – долгосрочные и краткосрочные инвестиции организаций в ценные бумаги других организаций, процентные облигации государственных и местных займов, в уставные (складочные) капиталы других организаций, созданных на территории страны и за ее пределами, а также предоставленные другим организациям (юридическим лицам) займы.

**20.9 Финансовые вложения крупных и средних организаций
по видам экономической деятельности**

(млн. рублей)

	2011	2012	2013	2014	2015
Всего	144410,7	128836,5	170376,8	206846,9	303816,0
в том числе по видам экономической деятельности:					
сельское хозяйство, охота и лесное хозяйство	6925,5	5128,9	4571,6	5107,3	9431,7
рыболовство, рыбоводство	-	-	-	5,0	x
добыча полезных ископаемых	72,9	649,4	615,7	11635,1	2700,2
обрабатывающие производства	75203,7	53000,0	42766,9	80397,7	79735,6
производство и распределение электроэнергии, газа и воды	4633,0	2030,2	2837,2	2531,0	3855,5
строительство	1883,0	5100,0	4328,8	9903,5	13803,5
оптовая и розничная торговля; ремонт автотранспортных средств, мотоциклов, бытовых изделий и предметов личного пользования	34402,9	40954,2	76793,2	61261,5	151619,7
гостиницы и рестораны	42,6	33,6	15,5	1030,2	-
транспорт и связь	6345,3	2587,6	1804,1	10869,1	14366,4
финансовая деятельность	41,5	23,2	127,8	1957,2	4894,4
операции с недвижимым имуществом, аренда и предоставление услуг	14693,4	18998,0	36307,2	21926,2	23193,8
государственное управление и обеспечение военной безопасности; социальное страхование	-	-	-	-	-
образование	88,1	121,5	48,0	97,4	148,5
здравоохранение и предоставление социальных услуг	17,1	122,7	54,7	10,5	9,2
предоставление прочих коммунальных, социальных и персональных услуг	61,7	87,2	106,0	115,3	45,4

**20.10 Долгосрочные и краткосрочные финансовые
вложения крупных и средних организаций**
(млн. рублей)

	2011	2012	2013	2014	2015
Долгосрочные финансовые вложения	43422,8	14369,8	20062,2	30576,3	24103,2
в том числе:					
в паи и акции и другие формы участия	15902,9	3623,5	8968,2	13582,3	9557,7
в долговые ценные бумаги и депозитные сертификаты	234,2	0,1	162,2	162,3	1309,2
предоставленные займы	23826,1	8440,3	10067,5	16004,0	12494,8
банковские вклады	-	-	-	151,5	33,0
прочие долгосрочные финансовые вложения	3459,6	2305,9	864,4	676,3	708,6
Краткосрочные финансовые вложения	100987,9	114466,7	150314,6	176270,6	279712,8
в том числе:					
в паи и акции и другие формы участия	19,1	2028,8	1326,3	1071,2	60,1
в долговые ценные бумаги и депозитные сертификаты	2453,0	4608,6	21330,8	5943,9	3327,5
предоставленные займы	51833,0	64095,4	86816,1	78784,8	112642,3
банковские вклады	-	-	-	72127,5	157957,7
прочие краткосрочные финансовые вложения	46682,8	43733,9	40841,4	18343,4	5725,1

**20.11 Долгосрочные финансовые вложения
крупных и средних организаций
по видам экономической деятельности
в 2015 году**
(млн. рублей)

	Долго-срочные финан-совые вложения	в том числе:				
		в паи и акции и другие формы участия	в долговые ценные бумаги и депозитные сертификаты	предо-ставлен-ные займы	банков-ские вклады	прочие долго-срочные финан-совые вложения
Всего	24103,2	9557,7	1309,2	12494,8	x	708,6
в том числе по видам экономической деятельности:						
сельское хозяйство, охота и лесное хозяйство	4835,3	941,9	x	3368,7	-	-
рыболовство, рыбоводство	-	-	-	-	-	-
добыча полезных ископаемых	115,0	-	-	x	-	x
обрабатывающие производства	8565,6	1932,2	x	6608,4	-	-
производство и распределение электроэнергии, газа и воды	587,0	x	x	x	x	x
строительство	1163,8	550,4	x	79,6	-	x
оптовая и розничная торговля; ремонт автотранспортных средств, мотоциклов, бытовых изделий и предметов личного пользования	1971,7	735,4	x	1223,2	-	13,1
гостиницы и рестораны	-	-	-	-	-	-
транспорт и связь	689,6	-	-	681,5	-	x

Инвестиции

Продолжение

	Долгосрочные финансовые вложения	в том числе:				
		в паи и акции	в долговые ценные бумаги и депозитные серти- фикаты	предо- ставлен- ные займы	банков- ские вклады	прочие долго- срочные финан- совые вложения
финансовая деятельность	566,8	x	-	48,7	-	-
операции с недвижимым имуществом, аренда и предоставление услуг	5607,9	4820,4	349,5	411,9	x	x
государственное управление и обеспечение военной безопасности; социальное страхование	-	-	-	-	-	-
образование	-	-	-	-	-	-
здравоохранение и предоставление социальных услуг	-	-	-	-	-	-
предоставление прочих коммунальных, социальных и персональных услуг	x	-	-	x	-	-

**20.12 Краткосрочные финансовые вложения
крупных и средних организаций
по видам экономической деятельности
в 2015 году**
(млн. рублей)

	Кратко-срочные финансовые вложения	в том числе:				
		в паи и акции	в долговые ценные бумаги и депозитные сертификаты	предоставленные займы	банковские вклады	прочие краткосрочные финансовые вложения
Всего	279712,8	60,1	3327,5	112642,3	157957,7	5725,1
в том числе по видам экономической деятельности:						
сельское хозяйство, охота и лесное хозяйство	4596,4	x	x	2190,1	2241,9	112,4
рыболовство, рыбоводство	x	-	x	x	-	-
добыча полезных ископаемых	2585,2	-	-	152,5	2432,5	x
обрабатывающие производства	71170,0	x	707,7	28345,1	39886,6	2213,7
производство и распределение электроэнергии, газа и воды	3268,5	-	-	2661,6	x	x
строительство	12639,8	x	783,3	662,6	10952,2	x
оптовая и розничная торговля; ремонт автотранспортных средств, мотоциклов, бытовых изделий и предметов личного пользования	149648,0	x	1475,5	61006,4	87157,5	x
гостиницы и рестораны	-	-	-	-	-	-
транспорт и связь	13676,8	-	x	10973,1	2113,8	488,5

Инвестиции

Продолжение

	Кратко-срочные финансовые вложения	в том числе:					прочие кратко-срочные финансовые вложения
		в паи и акции	в долговые ценные бумаги и депозитные сертификаты	предоставленные займы	банковские вклады		
финансовая деятельность	4327,6	x	-	695,4	3626,5	x	
операции с недвижимым имуществом, аренда и предоставление услуг	17585,9	-	231,7	5897,8	9054,6	2401,8	
государственное управление и обеспечение военной безопасности; социальное страхование	-	-	-	-	-	-	
образование	148,5	-	-	x	x	x	
здравоохранение и предоставление социальных услуг	9,2	-	-	9,2	-	-	
предоставление прочих коммунальных, социальных и персональных услуг	44,8	-	-	x	-	x	

21

ЦЕНЫ И ТАРИФЫ

*Уровень и динамика цен на
потребительском рынке*

Уровень и динамика цен на рынке жилья

*Уровень и динамика цен в производственном
секторе*

21.1	Индексы потребительских цен и цен производителей	647
21.2	Индексы потребительских цен и цен производителей в 2015 году	648
Уровень и динамика цен на потребительском рынке		
21.3	Индексы потребительских цен (тарифов) на товары и услуги в 2015 году	650
21.4	Индексы потребительских цен на отдельные группы товаров	652
21.5	Индексы потребительских цен (тарифов) на отдельные группы услуг	654
21.6	Индексы потребительских цен (тарифов) на услуги связи	655
21.7	Средние потребительские цены на отдельные виды продовольственных товаров	656
21.8	Стоимость минимального набора продуктов питания в 2015 году	658
21.9	Средние потребительские цены на отдельные виды непродовольственных товаров	659
21.10	Средние цены (тарифы) на отдельные виды услуг	661
Уровень и динамика цен на рынке жилья		
21.11	Индексы цен на первичном и вторичном рынках жилья	664
21.12	Средние цены на первичном и вторичном рынках жилья в 2015 году	664
Уровень и динамика цен в производственном секторе		
21.13	Индексы цен производителей по видам экономической деятельности	665
21.14	Индексы цен производителей по видам экономической деятельности в 2015 году	670
21.15	Индексы цен производителей на отдельные виды промышленных товаров	672
21.16	Средние цены производителей на отдельные виды промышленных товаров за 2015 год	674
21.17	Индексы цен на приобретенные основные виды топливно-энергетических ресурсов	675
21.18	Индексы цен на приобретенные промышленными организациями отдельные виды зерна для основного производства	676
21.19	Средние цены на приобретенные промышленными организациями отдельные виды зерна для основного производства	676

21.20	Индексы цен производителей сельскохозяйственной продукции	677
21.21	Средние цены производителей сельскохозяйственной продукции	679
21.22	Индексы цен на продукцию (затраты, услуги) инвестиционного назначения	680
21.23	Индексы цен на продукцию (затраты, услуги) инвестиционного назначения по видам экономической деятельности	681
21.24	Индексы тарифов на грузовые перевозки основными видами транспорта	684
21.25	Индексы тарифов на услуги связи для юридических лиц	684

Раздел содержит статистические данные об уровнях и индексах цен (тарифов) на потребительском рынке, в производственном секторе экономики, а также на рынке жилья.

Органами статистики разрабатывается система индексов цен, в которую входят: индекс потребительских цен (тарифов) на товары и услуги, индекс цен на первичном и вторичном рынках жилья, индекс цен производителей промышленных товаров, индекс цен на приобретенные промышленными организациями отдельные виды товаров, индекс цен производителей сельскохозяйственной продукции, сводный индекс цен на продукцию (затраты, услуги) инвестиционного назначения, индекс тарифов на грузовые перевозки, индекс тарифов на услуги связи для юридических лиц. Эти индексы рассчитываются по данным наблюдения за ценами товаров-представителей по выборочному кругу предприятий всех типов и форм собственности.

Индекс потребительских цен (ИПЦ) характеризует изменение во времени общего уровня цен на товары и услуги, приобретаемые населением для непроизводственного потребления. Он измеряет отношение стоимости фиксированного набора товаров и услуг в ценах текущего периода к его стоимости в ценах базисного периода.

Расчет ИПЦ производится на базе информации, полученной из двух источников:

- данных об изменении цен, полученных методом регистрации цен и тарифов на потребительском рынке;
- данных о структуре фактических потребительских расходов населения за два предыдущих года.

Индекс потребительских цен является важнейшим показателем, характеризующим уровень инфляции.

Индексы цен на первичном и вторичном рынках жилья рассчитываются на основе зарегистрированных цен на вновь построенные квартиры и на квартиры функционирующего жилого фонда, находящиеся в собственности, если они являются объектами совершения рыночных сделок.

При регистрации цен на квартиры учитываются их количественные и качественные характеристики.

Индексы цен производителей промышленных товаров характеризуют изменение цен во времени при неизменной структуре производства и рассчитываются на основании регистрации цен на товары (услуги) - представители в базовых организациях, отобранных для сбора ценовой информации. Цены производителей представляют собой фактически сложившиеся на момент регистрации цены на произведенные товары (оказанные услуги), предназначенные для реализации на внутреннем рынке (без налога на добавленную стоимость, акциза и других налогов, не входящих в себестоимость, без стоимости транспортировки до потребителя), с учетом всех категорий потребителей.

Рассчитанные по товарам (услугам) - представителям индексы цен производителей последовательно агрегируются в индексы цен соответствующих видов, групп, классов, разделов экономической деятельности по классификатору ОКВЭД.

Индексы цен на приобретенные промышленными организациями основные виды топливно-энергетических ресурсов рассчитываются на основании регистрации цен на товары-представители по установленной номенклатуре. Построение индексов цен приобретения осуществляется по сопоставимому кругу видов товаров в отчетном и базисном периодах и предусматривает систему взвешивания на основе данных о количестве приобретенной продукции за предыдущий год.

Индексы цен на приобретенное промышленными организациями зерно для основного производства рассчитываются на основе зарегистрированных цен на зерновые, зернобобовые и масличные культуры, предназначенные для промышленной переработки.

Наблюдение ведется по выборочному кругу промышленных организаций, приобретающих зерно для основного производства у отечественных производителей.

Средние цены приобретения зерна включают, помимо цены производства, налоги, наценку торгово-посреднических структур, а также затраты, связанные с организацией закупки, продажи, хранения и доставки зерна.

Построение индексов цен приобретения зерна предусматривает использование в качестве весов данных о количестве приобретения наблюдаемых видов культур в натуральном выражении за базисный период.

Индексы цен производителей сельскохозяйственной продукции исчисляются на основании регистрации в отобранных для наблюдения сельскохозяйственных организациях цен на основные виды товаров-представителей, реализуемых заготовительным, перерабатывающим организациям, на рынке, через собственную торговую сеть, населению непосредственно с транспортных средств, на ярмарках, биржах, аукционах, организациям, коммерческим структурам и т.п. Цены производителей сельскохозяйственной продукции приводятся с учетом надбавок и скидок за качество реализованной продукции без расходов на транспортировку, экспедирование, погрузку и разгрузку продукции, а также без налога на добавленную стоимость.

Сводный индекс цен на продукцию (затраты, услуги) инвестиционного назначения рассчитывается как агрегированный показатель из индексов цен производителей на строительную продукцию, приобретения машин и оборудования инвестиционного назначения и на прочую продукцию (затраты, услуги) инвестиционного назначения, взвешенных по доле этих элементов в общем объеме инвестиций в основной капитал.

Индекс цен производителей на строительную продукцию формируется из индексов цен на строительно-монтажные работы и на прочие затраты, включенные в сводный сметный расчет строительства, взвешенных по доле этих элементов в общем объеме инвестиций в жилища, здания и сооружения. Расчет индекса цен на строительно-монтажные работы проводится на основе данных формы отчетности о ценах на материалы, детали и конструкции, приобретенные базовыми подрядными организациями, а также на базе технологических моделей, разработанных по видам экономической деятельности с учетом территориальных особенностей строительства.

Индекс цен приобретения машин и оборудования инвестиционного назначения исчисляется по данным об изменении цен производителей этого оборудования, а также транспортных расходов, ставки налога на добавленную стоимость и других расходов.

Индекс цен на прочую продукцию (затраты, услуги) инвестиционного назначения определяется из индексов цен на основные составляющие этих работ (проектно-изыскательские работы, затраты на разведочное бурение, на формирование рабочего, продуктивного и племенного стада и другие затраты).

Индексы тарифов на грузовые перевозки характеризуют изменение за текущий период тарифов на грузовые перевозки без учета изменения за этот период структуры перевезенных грузов по разнообразным признакам. Сводный индекс тарифов на грузовые перевозки рассчитывается из индексов тарифов на перевозку грузов отдельными видами транспорта. В качестве весов используются доходы соответствующего вида транспорта от перевозок грузов за базисный период. По каждому виду транспорта регистрируются тарифы на услуги-представители. За услугу-представитель принимается перевозка одной тонны массового груза определенным видом транспорта на фиксированное расстояние. Обследование тарифов осуществляется по выборочной совокупности транспортных организаций.

Индекс тарифов на услуги связи для юридических лиц характеризует изменение тарифов на услуги связи для бюджетных и коммерческих организаций, оказанные как по свободным тарифам, так и по регулируемым на федеральном уровне, без учета льгот по предоставлению услуг связи организациями и без налога на добавленную стоимость.

При расчете сводных индексов тарифов в качестве весов используются данные о доходах от услуг связи за предыдущий год.

21.1 Индексы потребительских цен и цен производителей
 (в процентах)

	2011	2012	2013	2014	2015
декабрь к декабрю предыдущего года					
Индекс потребительских цен	106,1	106,7	106,6	111,8	112,1
Индекс цен производителей промышленных товаров	106,7	103,7	104,0	106,8	110,7
Индекс цен производителей сельскохозяйственной продукции	102,6	122,2	96,4	106,7	116,1
Сводный индекс цен на продукцию (затраты, услуги) инвестиционного назначения	105,9	104,7	102,2	110,9	111,9
Индекс тарифов на грузовые перевозки	108,8	104,4	104,0	106,8	113,1
к предыдущему году					
Индекс потребительских цен	108,5	105,4	107,0	108,2	115,0
Индекс цен производителей промышленных товаров	113,6	102,0	104,7	103,3	111,2
Индекс цен производителей сельскохозяйственной продукции	126,6	100,6	114,9	99,4	118,0
Сводный индекс цен на продукцию (затраты, услуги) инвестиционного назначения	108,2	105,0	103,0	103,8	114,7
Индекс тарифов на грузовые перевозки	108,5	105,9	102,5	102,6	116,1

**21.2 Индексы потребительских цен и цен производителей
в 2015 году
(в процентах)**

	Индекс потребительских цен	Индекс цен производителей промышленных товаров	Индекс цен производителей сельскохозяйственной продукции	Сводный индекс цен на продукцию (затраты, услуги) инвестиционного назначения	Индекс тарифов на грузовые перевозки
--	----------------------------------	---	---	--	---

К предыдущему месяцу

Январь	103,6	102,1	104,3	103,5	108,2
Февраль	102,4	102,0	100,9	102,0	102,4
Март	101,2	102,5	101,8	96,8	99,8
Апрель	100,5	100,1	102,1	100,6	99,2
Май	100,6	98,4	97,2	101,7	99,6
Июнь	100,2	99,3	98,3	100,4	100,4
Июль	100,1	101,1	99,9	100,3	100,9
Август	100,2	101,3	100,9	102,8	101,3
Сентябрь	100,7	101,3	101,8	100,4	100,3
Октябрь	100,9	100,9	103,8	100,3	99,6
Ноябрь	100,7	101,2	102,2	101,0	100,3
Декабрь	100,6	100,3	102,1	101,7	100,8

К декабрю предыдущего года

Январь	103,6	102,1	104,3	103,5	108,2
Февраль	106,1	104,2	105,2	105,5	110,8
Март	107,3	106,8	107,1	102,2	110,5
Апрель	107,9	106,9	109,4	102,8	109,6
Май	108,5	105,1	106,3	104,5	109,2
Июнь	108,6	104,4	104,5	104,9	109,6
Июль	108,8	105,5	104,4	105,2	110,6
Август	108,9	106,8	105,4	108,2	112,0
Сентябрь	109,7	108,2	107,3	108,7	112,4
Октябрь	110,7	109,1	111,3	109,0	111,9
Ноябрь	111,5	110,4	113,7	110,1	112,2
Декабрь	112,1	110,7	116,1	111,9	113,1

Индексы потребительских цен и цен производителей
(декабрь к декабрю предыдущего года; в процентах)

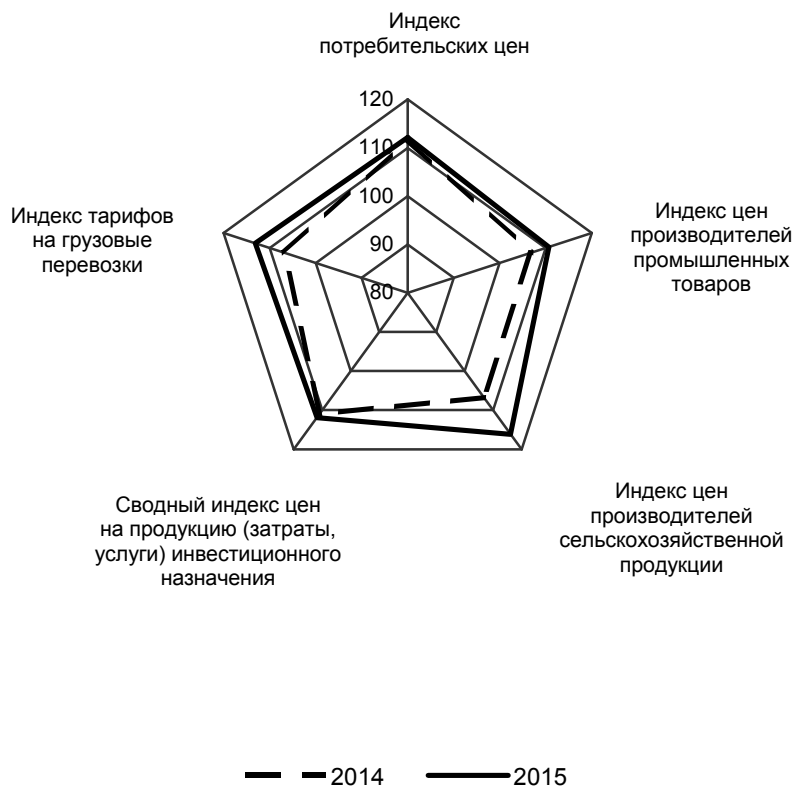

Уровень и динамика цен на потребительском рынке

**21.3 Индексы потребительских цен (тарифов)
на товары и услуги
в 2015 году
(в процентах)**

	Все товары и услуги	в том числе:		
		продовольст- венные товары	непродоволь- ственные товары	услуги

К предыдущему месяцу

Январь	103,6	105,6	103,4	100,7
Февраль	102,4	103,8	102,4	100,2
Март	101,2	101,6	101,3	100,4
Апрель	100,5	100,5	100,8	100,1
Май	100,6	100,7	100,6	100,2
Июнь	100,2	99,6	100,6	100,5
Июль	100,1	99,3	100,4	101,2
Август	100,2	98,9	100,9	101,3
Сентябрь	100,7	100,5	101,2	100,3
Октябрь	100,9	101,1	101,1	100,4
Ноябрь	100,7	100,9	100,8	100,3
Декабрь	100,6	100,7	100,4	100,6

К декабрю предыдущего года

Январь	103,6	105,6	103,4	100,7
Февраль	106,1	109,6	105,9	100,9
Март	107,3	111,3	107,4	101,2
Апрель	107,9	111,9	108,2	101,3
Май	108,5	112,6	108,9	101,5
Июнь	108,6	112,2	109,5	102,0
Июль	108,8	111,4	109,9	103,2
Август	108,9	110,1	110,8	104,5
Сентябрь	109,7	110,6	112,2	104,7
Октябрь	110,7	111,9	113,4	105,2
Ноябрь	111,5	112,8	114,3	105,5
Декабрь	112,1	113,6	114,8	106,1

Индексы потребительских цен (тарифов) на товары и услуги в 2015 году

В процентах к предыдущему месяцу

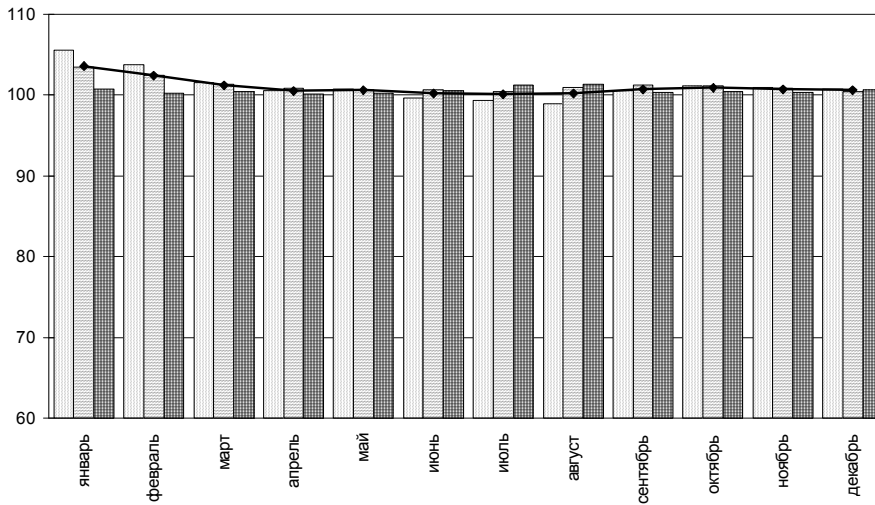

В процентах к декабрю предыдущего года

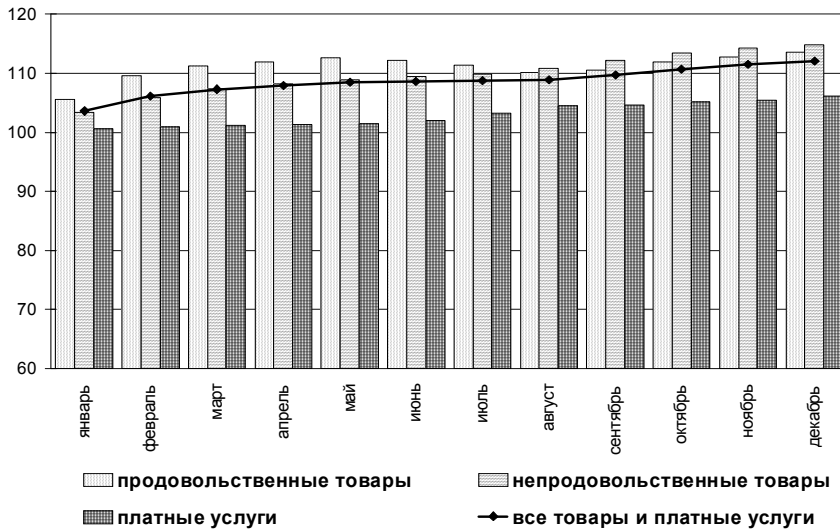

продовольственные товары
 непродовольственные товары
 платные услуги
 все товары и платные услуги

21.4 Индексы потребительских цен на отдельные группы товаров
 (декабрь к декабрю предыдущего года; в процентах)

	2011	2012	2013	2014	2015
Все товары	104,7	106,4	106,4	112,3	114,2
Продовольственные товары – всего	103,3	107,4	108,0	116,1	113,6
Мясо и птица	109,5	108,1	95,8	122,7	102,0
Колбасные изделия и продукты из мяса и птицы	107,8	108,2	103,5	117,2	108,4
Мясные консервы	106,4	108,2	103,0	115,5	127,1
Рыбпродукты	110,0	110,8	104,7	115,5	122,6
Масло сливочное	107,5	103,0	118,2	115,3	110,1
Масло подсолнечное	107,1	100,5	97,3	106,7	131,2
Молоко и молочная продукция	103,5	103,1	113,0	115,5	112,9
Сыр	103,3	99,9	115,5	120,9	109,7
Яйца	107,1	107,0	127,6	107,3	109,6
Сахар – песок	71,4	109,5	101,6	145,2	113,7
Кондитерские изделия	111,4	105,0	104,7	111,5	122,3
Хлеб и хлебобулочные изделия	107,7	110,7	106,4	106,3	116,3
Крупа и бобовые	93,2	92,9	103,2	145,8	112,4
Макаронные изделия	104,1	109,1	105,0	107,9	118,8
Картофель	48,9	99,6	156,8	114,0	77,6
Овощи	52,8	115,2	119,7	122,7	113,3
Фрукты и цитрусовые	99,96	106,0	98,6	120,7	130,5
Алкогольные напитки	110,0	112,1	116,4	115,1	112,3

	2011	2012	2013	2014	2015
Непродовольственные товары – всего	106,3	105,2	104,6	108,1	114,8
Хлопчатобумажные ткани	128,5	108,9	106,5	112,1	121,1
Шерстяные ткани	106,3	105,0	107,5	110,7	128,1
Шелковые ткани	103,3	103,9	105,7	105,9	118,5
Одежда и белье	108,3	106,2	105,1	106,3	113,1
Меха и меховые изделия	103,3	103,7	102,5	105,4	111,9
Трикотажные изделия	107,8	106,0	104,1	105,8	113,2
Чулочно-носочные изделия	108,4	106,2	104,6	107,2	117,0
Кожаная, текстильная и комбинированная обувь	107,1	104,6	104,5	106,0	117,7
Резиновая обувь	106,2	108,7	104,8	106,4	116,3
Моющие и чистящие средства	109,3	107,8	104,8	108,6	124,4
Парфюмерно-косметические товары	106,0	106,8	103,6	109,0	123,6
Галантерея	106,8	105,0	104,9	108,0	113,6
Табачные изделия	118,4	123,1	126,5	127,7	124,9
Телерадиотовары	98,3	99,2	101,3	105,8	125,6
Электротовары и другие бытовые приборы	100,5	102,7	101,1	107,9	123,6
Строительные материалы	109,2	104,8	100,9	104,0	108,3
Мебель	107,2	107,2	100,6	104,7	107,6
Часы	109,0	111,0	106,2	105,3	111,2
Ювелирные изделия	115,0	111,8	105,2	107,3	114,8
Печатные издания	105,9	111,1	108,8	111,7	111,8
Медикаменты	106,9	106,0	111,8	112,4	119,8
Бензин автомобильный	116,5	105,8	105,3	110,4	104,9

21.5 Индексы потребительских цен (тарифов) на отдельные группы услуг

(декабрь к декабрю предыдущего года; в процентах)

	2011	2012	2013	2014	2015
Услуги - всего	110,2	107,6	107,1	110,6	106,1
в том числе:					
бытовые услуги	107,9	106,5	106,0	107,1	106,5
услуги пассажирского транспорта	116,3	106,6	106,9	108,0	105,8
услуги связи	103,7	103,2	103,2	102,5	102,8
жилищно-коммунальные услуги	113,4	107,5	107,1	112,9	105,0
жилищные	106,9	101,7	102,1	135,1	101,7
коммунальные	116,5	110,0	109,2	104,1	106,4
услуги дошкольного воспитания	105,6	101,1	130,3	103,8	122,4
услуги среднего образования	107,9	111,7	108,1	105,8	110,2
услуги высшего образования	102,2	123,4	107,8	105,2	105,9
услуги организаций культуры	115,6	125,6	104,9	111,1	107,3
санаторно-оздоровительные услуги	114,3	114,8	132,3	109,9	102,3
медицинские услуги	107,9	112,0	107,6	107,7	107,1
услуги физической культуры и спорта	101,4	102,3	102,4	104,0	101,9
услуги правового характера	123,1	111,0	105,4	107,9	115,6

**21.6 Индексы потребительских цен (тарифов)
на услуги связи**

(декабрь к декабрю предыдущего года; в процентах)

	2011	2012	2013	2014	2015
Услуги связи – всего	103,7	103,2	103,2	102,5	102,8
из них					
почтовой связи	112,4	110,2	109,6	105,3	113,3
городской телефонной связи	104,5	104,9	107,7	105,7	105,2
междугородной телефонной связи	100,0	100,0	100,0	100,0	100,0
телеграфной связи	124,8	105,8	106,3	105,3	104,0
проводного вещания	114,3	100,0	110,0	100,0	109,1
беспроводной радиосвязи	103,2	106,1	100,9	100,0	103,7
услуги по подключению к сети Интернет	101,5	92,3	101,3	103,8	97,7

21.7 Средние потребительские цены на отдельные виды продовольственных товаров

(на конец года; руб. за кг)

	2011	2012	2013	2014	2015
Говядина (кроме бескостного мяса)	222,75	240,87	236,25	263,12	304,18
Свинина (кроме бескостного мяса)	226,11	229,03	218,73	283,44	274,68
Куры охлажденные и мороженые ¹	96,75	112,25	101,64	134,00	124,15
Колбаса вареная 1 сорта	159,78	177,51	185,72	-	-
Колбаса вареная ²	-	-	-	265,76	294,23
Говядина, свинина тушеная, консервированная, 350 г	66,54	71,67	73,85	85,26	108,93
Рыба мороженая, разделанная (кроме лососевых пород)	132,55	140,14	142,14	183,38	227,46
Рыба соленая, маринованная, копченая	217,55	224,10	230,83	264,23	323,47
Консервы рыбные натуральные и с добавлением масла, 350 г	59,73	62,61	66,70	74,62	96,78
Масло сливочное	214,90	221,69	263,31	303,62	335,26
Масло подсолнечное	75,00	74,86	72,59	77,05	101,84
Молоко питьевое цельное пастеризованное 2,5%-3,2% жирности, за 1 л	33,32	34,05	39,11	44,37	48,81
Сыры сычужные твердые и мягкие	256,61	255,16	296,64	362,95	396,55
Яйца куриные, за десяток	40,82	43,78	55,85	59,91	65,65
Сахар-песок	27,16	29,78	30,17	43,81	49,78

Цены и тарифы

Продолжение

	2011	2012	2013	2014	2015
Чай черный байховый	389,07	412,07	441,43	512,58	698,80
Мука пшеничная	19,17	24,54	27,20	28,27	30,37
Хлеб и булочные изделия из пшеничной муки высшего сорта	32,72	36,91	38,04	40,53	46,69
Рис шлифованный	34,40	33,67	37,74	49,06	60,33
Макаронные изделия из пшеничной муки высшего сорта	52,59	56,95	60,67	64,69	76,95
Картофель	15,57	15,33	24,04	27,41	21,28
Капуста свежая белокочанная	11,14	15,35	15,17	24,00	22,68
Лук репчатый	13,07	13,31	19,82	24,44	23,05
Яблоки	52,75	49,15	48,66	60,52	66,47
Водка крепостью 40% об. спирта и выше обыкновенного качества, за 1 л	275,93	339,69	447,55	-	-
Водка крепостью 40% об. спирта и выше ² , за 1 л	-	-	-	564,81	595,50
Коньяк ординарный отечественный, за 1 л	904,37	965,44	1160,43	1326,18	1448,02
Вино игристое отечественное, за 1 л	235,66	269,32	295,94	324,87	380,82
Пиво отечественное, за 1 л	62,22	68,42	75,70	87,81	100,36

¹ До 2014 года – куры (кроме куриных окорочков).

² Данный вид продовольственных товаров наблюдается с 2014 года.

**21.8 Стоимость минимального набора продуктов питания
в 2015 году**

	В рублях, в расчете на месяц	В % к предыдущему месяцу
Январь	3339,07	109,0
Февраль	3476,86	104,1
Март	3502,47	100,7
Апрель	3519,18	100,5
Май	3582,61	101,8
Июнь	3561,80	99,4
Июль	3470,49	97,4
Август	3286,69	94,7
Сентябрь	3247,17	98,8
Октябрь	3265,60	100,6
Ноябрь	3295,81	100,9
Декабрь	3335,70	101,2

**21.9 Средние потребительские цены
на отдельные виды непродовольственных товаров**
(на конец года; руб. за штуку)

	2011	2012	2013	2014	2015
Костюм-двойка мужской из шерстяных, полушерстяных или смесовых тканей	4953,18	5173,19	5387,58	5852,17	6679,13
Сорочка мужская верхняя из хлопчатобумажных или смесовых тканей	741,90	769,54	826,04	878,23	1081,17
Пальто (полупальто) женское с верхом из плащевых тканей	4238,54	4510,68	4744,12	5654,85	6293,12
Джемпер мужской	1346,65	1433,12	1503,43	1570,92	1790,43
Носки мужские из хлопчатобумажной или смесовой пряжи, за пару	51,28	54,84	59,88	64,16	74,75
Колготки женские эластичные (плотностью 15-20 DEN)	114,93	124,37	129,56	138,22	159,19
Полуботинки, туфли мужские с верхом из натуральной кожи, за пару	2308,12	2382,06	2567,73	2695,55	3270,64
Туфли женские модельные с верхом из натуральной кожи, за пару	2970,20	3098,31	3174,60	3444,02	4208,17

Цены и тарифы

Продолжение

	2011	2012	2013	2014	2015
Мыло туалетное, за 100 г	17,70	19,00	19,91	21,95	27,90
Шампунь, за 250 мл	85,29	89,93	92,63	101,37	130,75
Сигареты с фильтром отечественные, за пачку	21,92	27,48	36,02	46,93	59,82
Ковер, ковровое покрытие (палас) синтетический, за м ²	409,82	476,06	531,03	546,53	620,48
Электропылесос напольный	3900,54	4226,76	4327,93	4528,21	5990,80
Велосипед дорожный для взрослых	4636,36	4790,79	4737,82	5073,31	6085,43
Телевизор цветного изображения	12546,12	13004,03	13306,76	14486,37	18724,99
Шифер, за 10 м ²	1111,98	1229,67	1269,19	1311,95	1369,80
Кирпич красный за 1000 шт.	7594,02	8761,16	8428,65	9237,93	9329,93
Линолеум, за м ²	354,89	372,37	374,56	382,03	430,33
Кольцо обручальное, за грамм	1733,46	2024,30	2100,71	2253,80	2907,90
Бензин автомобильный марки АИ-92 (АИ-93 и т.п.), за л	26,38	27,89	29,27	32,57	34,16
Корвалол капли, за 25 мл	7,52	8,27	9,38	10,74	13,91
Метамизол натрия (Анальгин отечественный), 500 мг, за 10 таблеток	4,26	4,81	5,38	5,46	9,00
Ацетилсалициловая кислота (Аспирин отечественный), 500 мг, за 10 таблеток	3,01	2,87	3,12	2,99	5,33

21.10 Средние цены (тарифы) на отдельные виды услуг

(на конец года; руб. за один вид услуг)

	2011	2012	2013	2014	2015
Бытовые услуги					
постановка набоек, за пару	173,69	189,51	210,26	223,62	254,32
ремонт телевизоров цветного изображения, за один вид работы	802,23	881,32	903,44	1086,24	1101,27
химическая чистка мужского костюма	554,64	588,87	595,88	683,12	782,74
стирка и глажение прямого белья, за 1 кг	56,84	63,11	69,60	78,16	88,31
рытье могилы механическим способом на новом месте захоронения	947,35	802,44	913,38	1096,29	1151,77
изготовление гроба	3162,42	3104,49	3478,95	3483,88	3437,81
Услуги пассажирского транспорта, за одну поездку					
проезд в городском муниципальном автобусе	10,73	12,06	12,84	14,79	15,39
проезд в городском коммерческом автобусе	10,73	12,06	12,84	14,79	15,39
проезд в трамвае	9,39	11,15	11,84	13,38	14,21
проезд в троллейбусе	9,77	11,89	12,57	14,12	14,58
поезд дальнего следования, стоимость проезда в купейном вагоне скорого не- фирменного поезда (в расчете на 100 км пути)	179,99	234,88	253,11	249,26	262,08
поезд дальнего следования, стоимость проезда в купейном вагоне скорого фирменного поезда (в расчете на 100 км пути)	234,64	352,23	281,76	287,21	300,62
самолет, стоимость полета в салоне экономического класса (в расчете на 1000 км пути)	7704,45	7942,84	7663,51	7605,95	8687,54

	2011	2012	2013	2014	2015
Услуги связи					
пересылка простого письма внутри России, массой до 20 г, шт.	11,80	13,00	14,25	15,00	17,00
отправка телеграммы обыкновенной внутренней, за 15 слов	59,70	63,15	67,15	70,70	73,50
абонентская плата за неограниченный объем местных телефонных соединений (за месяц)	382,81	386,62	404,00	406,07	420,62
Жилищно-коммунальные услуги					
плата за жилье в домах государственного и муниципального жилищных фондов, за 1 кв. м общей площади	15,77	15,91	15,93	17,03	18,60
проживание в гостинице, за сутки с 1 человека	1650,96	1753,33	1659,46	1616,20	1538,71
электроэнергия в квартирах без электроплит по установленной социальной норме потребления ¹ , за 100 кВт·ч	308,00	323,00	350,00	350,00	350,00
плата за холодное водоснабжение и водоотведение, за месяц с 1 человека	414,50	436,06	464,83	-	-
плата за холодное водоснабжение ² , за м ³	-	32,54	34,83	36,23	38,44
плата за водоотведение ² , за м ³	-	23,46	24,89	25,74	27,35
плата за горячее водоснабжение, за м ³	113,31	118,15	127,31	133,51	144,54
плата за отопление, за 1 кв. м общей площади	20,47	22,27	24,14	-	-
плата за отопление ³ , за Гкал	-	-	1694,27	1775,24	1920,24
плата за газ сетевой, за месяц с 1 человека	49,21	56,59	65,00	67,73	72,80
Услуги учреждений культуры					
кинотеатры, один билет	207,16	212,20	208,88	242,47	257,42
театры, один билет	561,25	691,04	760,59	870,66	943,54

	2011	2012	2013	2014	2015
Услуги дошкольного воспитания					
плата за детские ясли-сад, за один день посещения	39,26	40,26	52,47	54,48	64,90
Услуги среднего образования					
обучение в негосударственных общеобразовательных организациях, месяц	8055,33	9489,39	10487,01	10857,82	11736,90
обучение в образовательных организациях среднего профессионального образования, семестр	14809,96	15558,38	17432,07	19437,89	20984,91
Услуги высшего образования					
обучение в негосударственных образовательных организациях высшего профессионального образования, семестр	25910,40	26180,85	27526,48	29220,06	30202,81
обучение в государственных и муниципальных образовательных организациях высшего профессионального образования, семестр	27061,38	34926,93	37877,02	39737,03	42354,75
Санаторно-оздоровительные услуги, за один день с человека:					
санаторий	1100,00	1390,44	1839,38	2021,66	2067,10
дом отдыха, пансионат ⁴	1387,22	-	-	-	-
Медицинские услуги					
первичный консультативный прием у врача-специалиста, одно посещение	399,85	479,83	537,10	638,93	735,53
общий анализ крови, один анализ	232,88	266,59	276,51	300,44	313,26

¹ До 2014 года – электроэнергия в квартирах без электроплит.

² Данный вид услуг наблюдается с 2012 года.

³ Данный вид услуг наблюдается с 2013 года.

⁴ С 2012 года данный вид услуг отсутствует.

Уровень и динамика цен на рынке жилья

21.11 Индексы цен на первичном и вторичном рынках жилья

(на конец года; в процентах к концу предыдущего года)

	2011	2012	2013	2014	2015
Первичный рынок жилья					
Все квартиры	110,4	103,9	103,5	104,4	98,5
из них квартиры:					
типовые	109,8	102,9	102,9	103,0	102,0
улучшенной планировки	110,5	104,1	103,6	104,8	96,1
элитные	105,4	100,8	102,1	102,9	99,7
Вторичный рынок жилья					
Все квартиры	109,8	110,8	104,0	101,7	98,2
из них квартиры:					
низкого качества	110,6	115,0	103,7	100,5	97,7
типовые	111,4	109,2	103,2	101,4	96,8
улучшенной планировки	107,8	111,8	105,4	102,4	100,3
элитные	112,8	107,5	105,4	101,3	98,5

21.12 Средние цены на первичном и вторичном рынках жилья в 2015 году

(на конец года; руб. за один квадратный метр общей площади)

	Первичный рынок жилья	Вторичный рынок жилья
Все квартиры	46903	52985
из них квартиры:		
низкого качества	-	49051
типовые	41945	51490
улучшенной планировки	50291	56397
элитные	65479	76544

Уровень и динамика цен в производственном секторе

**21.13 Индексы цен производителей
по видам экономической деятельности**
(в процентах)

	2011	2012	2013	2014	2015
Декабрь к декабрю предыдущего года					
Производство					
промышленных товаров	106,7	103,7	104,0	106,8	110,7
Добыча полезных ископаемых	112,5	99,2	99,2	110,7	104,5
в том числе:					
добыча топливно-энергетических полезных ископаемых	113,5	89,5	97,6	113,7	108,3
добыча полезных ископаемых, кроме топливно-энергетических	106,4	141,5	101,7	103,2	94,7
Обрабатывающие производства	106,9	103,6	101,4	107,2	111,6
в том числе:					
производство пищевых продуктов, включая напитки, и табака	100,1	104,4	100,9	114,9	120,5
текстильное и швейное производство	102,9	100,2	100,3	103,7	104,9
производство кожи, изделий из кожи и производство обуви	107,8	100,2	100,9	106,2	110,2
обработка древесины и производство изделий из дерева	113,6	112,8	102,8	91,6	109,2
целлюлозно-бумажное производство; издательская и полиграфическая деятельность	112,9	103,9	100,3	106,6	117,4
производство кокса, нефтепродуктов	148,0	112,2	115,3	97,2	89,7
химическое производство	117,2	105,9	102,2	103,7	115,8
производство резиновых и пластмассовых изделий	102,7	103,1	99,8	102,8	125,8

	2011	2012	2013	2014	2015
производство прочих неметаллических минеральных продуктов	109,7	104,4	99,1	101,5	100,6
металлургическое производство и производство го- товых металлических изделий	112,7	104,8	98,4	110,1	107,6
производство машин и оборудования	110,3	99,2	101,2	104,5	111,1
производство электрооборудования, электронного и оптического обо- рудования	111,8	105,9	101,4	103,9	124,6
производство транспортных средств и оборудования	103,4	100,8	102,9	100,2	114,6
прочие производства	104,0	103,1	101,3	103,6	111,0
Производство и распределение электроэнергии, газа и воды	104,3	105,4	116,6	104,3	107,9
в том числе:					
производство, передача и распределение электроэнергии	102,3	103,7	115,9	105,5	108,5
производство и распределение газообразного топлива ¹	-	112,9	112,7	102,1	104,4
производство, передача и распределение пара и горячей воды (тепловой энергии)	113,2	109,7	119,9	100,5	106,2

	2011	2012	2013	2014	2015
	К предыдущему году				
Производство					
промышленных товаров	113,6	102,0	104,7	103,3	111,2
Добыча полезных ископаемых	122,5	104,5	95,7	103,5	111,6
в том числе:					
добыча топливно-энергетических полезных ископаемых	125,9	97,4	91,1	104,2	118,2
добыча полезных ископаемых, кроме топливно-энергетических	103,7	134,5	108,0	101,7	96,2
Обрабатывающие производства	114,3	102,7	103,7	101,9	112,6
в том числе:					
производство пищевых продуктов, включая напитки, и табака	122,6	97,9	106,6	102,7	121,5
текстильное и швейное производство	105,1	100,6	100,8	101,2	106,0
производство кожи, изделий из кожи и производство обуви	108,3	102,8	100,2	104,7	110,0
обработка древесины и производство изделий из дерева	112,0	114,9	102,8	96,0	105,9
целлюлозно-бумажное производство; издательская и полиграфическая деятельность	108,6	106,2	104,3	103,6	114,8
производство кокса, нефтепродуктов	145,6	115,8	121,2	97,7	93,7
химическое производство	112,8	105,2	103,8	100,6	114,4
производство резиновых и пластмассовых изделий	106,8	100,3	102,4	100,7	120,8

	2011	2012	2013	2014	2015
производство прочих неметаллических минеральных продуктов	108,3	110,7	102,2	100,9	102,5
металлургическое производство и производство готовых металлических изделий	112,7	105,0	98,0	104,1	114,1
производство машин и оборудования	105,9	104,7	99,6	101,5	111,8
производство электрооборудования, электронного и оптического оборудования	114,6	105,8	102,1	103,4	125,3
производство транспортных средств и оборудования	111,8	101,0	104,2	98,6	110,9
прочие производства	107,1	105,0	102,6	102,5	111,8
Производство и распределение электроэнергии, газа и воды	108,7	98,2	110,8	109,7	105,0
в том числе:					
производство, передача и распределение электроэнергии	107,7	96,3	109,2	110,1	105,4
производство и распределение газообразного топлива ¹	-	105,6	113,8	106,9	103,4
производство, передача и распределение пара и горячей воды (тепловой энергии)	113,2	103,9	115,7	109,0	103,5

¹ Данный показатель до 1 января 2012 года не разрабатывался.

Индексы цен производителей промышленных товаров в обрабатывающих производствах

(декабрь к декабрю предыдущего года; в процентах)

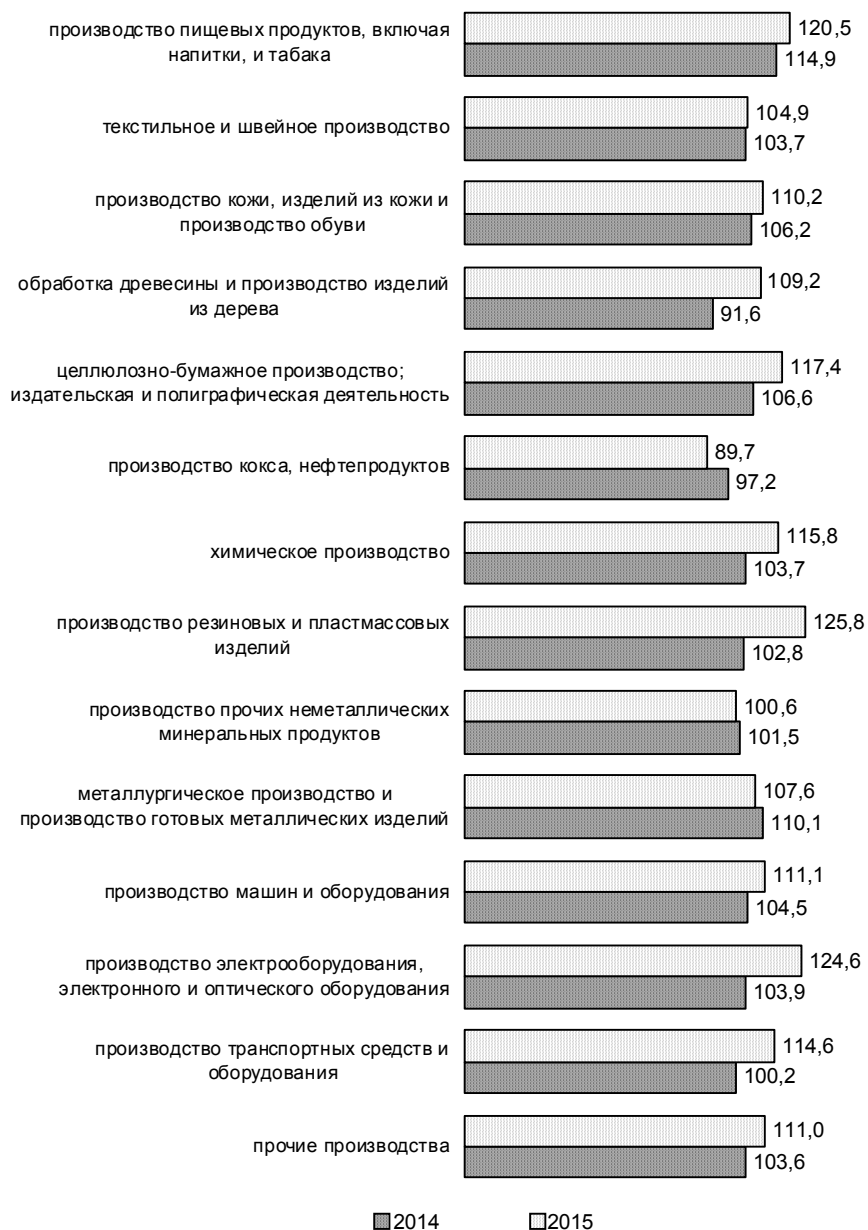

**21.14 Индексы цен производителей
по видам экономической деятельности
в 2015 году**
(в процентах к предыдущему месяцу)

	Январь	Март	Июнь	Сентябрь	Декабрь
Производство промышленных товаров	102,1	102,5	99,3	101,3	100,3
Добыча полезных ископаемых	101,5	100,3	98,2	100,9	100,6
в том числе:					
добыча топливно- энергетических полезных ископаемых	101,9	100,3	99,3	101,0	100,6
добыча полезных ископаемых, кроме топливно-энергетических	100,3	100,2	94,9	100,6	100,5
Обрабатывающие производства	102,5	102,8	100,1	101,9	101,0
в том числе:					
производство пищевых продуктов, включая напитки, и табака	104,8	100,4	99,5	103,5	105,9
текстильное и швейное производство	101,6	100,1	99,1	101,0	100,3
производство кожи, изделий из кожи и производство обуви	100,0	102,1	100,0	100,9	100,3
обработка древесины и производство изделий из дерева	105,3	103,7	100,0	100,0	100,0
целлюлозно-бумажное производство; издатель- ская и полиграфическая деятельность	104,2	102,8	99,4	100,2	98,6
производство кокса, нефтепродуктов	88,8	114,6	100,5	100,6	95,6
химическое производство	103,7	101,9	100,0	100,2	100,0
производство резиновых и пластмассовых изделий	100,0	100,6	102,2	101,7	100,1

	Январь	Март	Июнь	Сентябрь	Декабрь
производство прочих неметаллических минеральных продуктов	99,8	101,5	99,7	100,0	100,2
металлургическое производство и производство готовых металлических изделий	105,2	104,3	99,4	100,8	99,3
производство машин и оборудования	103,8	100,9	100,7	100,0	98,6
производство электрооборудования, электронного и оптического оборудования	118,5	107,1	100,1	100,4	100,2
производство транспортных средств и оборудования	100,3	100,3	101,9	104,3	100,4
прочие производства	104,4	101,5	99,9	100,3	100,0
Производство и распределение электроэнергии, газа и воды	100,5	101,5	95,3	98,5	97,2
в том числе:					
производство, передача и распределение электроэнергии	101,1	102,0	93,9	98,0	96,4
производство и распределение газообразного топлива	100,0	100,0	100,0	100,0	100,0
производство, передача и распределение пара и горячей воды (тепловой энергии)	98,2	100,0	100,0	100,0	100,0

**21.15 Индексы цен производителей
на отдельные виды промышленных товаров**
(декабрь к декабрю предыдущего года; в процентах)

	2011	2012	2013	2014	2015
Электроэнергия, отпущенная различным категориям потребителей	95,9	108,5	110,5	110,4	106,8
Уголь	112,8	101,4	101,9	115,1	108,6
Трубы стальные	120,8	99,3	97,7	108,2	117,4
Волокна и нити химические	99,8	109,8	99,2	105,6	118,4
Материалы лакокрасочные	-	100,0	-	-	-
Лаки, краски, эмали, грунтовки на конденсационных смолах	139,4	109,8	113,4	101,3	128,7
Машины кузнечно-прессовые	105,1	100,0	100,0	100,0	-
Подшипники шариковые или роликовые	110,3	100,0	100,0	100,0	125,3
Комбайны зерноуборочные	110,2	98,7	101,5	111,2	81,0
Плиты древесно-стружечные и аналогичные плиты из древесины и других одревесневших материалов	113,6	112,8	103,0	91,6	109,2
Кирпич керамический неогнеупорный строительный	136,6	108,4	95,3	114,4	93,2
Кирпич силикатный	134,3	117,7	103,6	100,0	104,6
Плитки керамические глазурованные для внутренней облицовки стен	108,4	78,4	113,3	88,2	-
Ткани хлопчатобумажные полотняные	111,2	92,2	97,6	121,0	120,0
Обувь	110,7	100,2	101,4	111,2	114,9
Изделия хлебобулочные из пшеничной муки высшего сорта	106,8	110,3	109,9	107,4	111,9
Изделия хлебобулочные из пшеничной муки первого сорта	102,8	111,2	105,9	112,0	123,8
Шоколад и изделия кондитерские сахаристые	101,8	91,2	98,9	100,0	180,2

Продолжение

	2011	2012	2013	2014	2015
Изделия макаронные без начинки	99,1	102,8	112,4	118,4	101,6
Масла растительные	100,8	97,6	89,6	108,5	119,0
Средства моющие	-	108,8	110,3	105,0	114,5
Водка	105,0	100,0	-	-	-
Пиво	104,3	106,6	105,5	96,5	109,4
Напитки безалкогольные прочие	104,8	122,3	96,3	126,7	123,5
Мясо и птица	97,7	108,3	102,9	116,3	108,4
Изделия колбасные	109,7	106,8	103,3	110,9	109,5
Масло сливочное	101,0	97,7	117,6	114,2	102,5
Консервы рыбные всех видов	105,7	100,0	100,0	-	148,2
Мука	99,9	134,2	89,2	108,0	119,2
Крупа	68,0	105,3	125,7	110,8	117,7

**21.16 Средние цены производителей
на отдельные виды промышленных товаров
за 2015 год**

	Среднегодовая цена за единицу измерения, рублей
Электроэнергия, отпущенная различным категориям потребителей, тыс. квт. ч.	3513,84
Теплоэнергия, Гкал	1163,03
Уголь, т	1936,10
Щебень, куб.м	409,40
Мясо и птица, т	147322,39
Изделия колбасные, т	211605,85
Масла растительные, т	x ¹
Молоко питьевое пастеризованное, т	27291,12
Сметана, т	69660,24
Творог с массовой долей жира от 4,0% до 18,0%, т	x ¹
Масло сливочное, т	233499,43
Сыр твердый, т	263400,18
Мука, т	13389,31
Крупа, т	20312,34
Комбикорма, т	15072,68
Изделия хлебобулочные из пшеничной муки высшего сорта, т	37046,72
Изделия хлебобулочные из ржаной муки, т	25330,52
Изделия хлебобулочные из пшеничной муки 1 сорта, т	24691,35
Шоколад и изделия кондитерские сахаристые, т	x ¹
Изделия макаронные без начинки, т	x ¹
Водка, дкл	-
Пиво, дкл	519,24
Напитки безалкогольные прочие, дкл	306,18
Лаки, краски, эмали, грунтовки на конденсационных смолах, т	59058,83
Кирпич керамический неогнеупорный строительный, тыс. усл. кирп.	5289,66

¹ Данные не публикуются в целях обеспечения конфиденциальности первичных статистических данных, полученных от организаций, в соответствии с Федеральным законом.

**21.17 Индексы цен на приобретенные основные виды
топливно-энергетических ресурсов**
(в процентах к предыдущему году)

	2011	2012	2013	2014	2015
Промышленными организациями					
Электроэнергия	108,8	100,1	111,7	108,5	105,7
Бензин автомобильный	116,4	111,4	107,3	106,1	106,3
Топливо дизельное	127,2	119,0	107,1	104,0	102,7
Мазут топочный	114,9	95,9	107,6	98,9	-
Масла смазочные	110,2	109,6	104,9	93,5	102,9
Газ естественный	117,2	108,6	114,5	107,2	103,7
Сельскохозяйственными организациями					
Электроэнергия	118,4	99,0	109,2	107,1	106,6
Бензин автомобильный	114,4	105,6	104,2	108,3	104,2
Топливо дизельное	123,9	108,7	112,4	102,1	105,5
Мазут	-	100,0	103,0	-	-
Масла смазочные	117,9	108,4	101,7	102,4	112,8
Газ естественный	127,9	102,6	109,6	108,5	102,6

**21.18 Индексы цен на приобретенные промышленными
организациями отдельные виды зерна
для основного производства**
(декабрь к декабрю предыдущего года; в процентах)

	2011	2012	2013	2014	2015
Пшеница	102,9	161,1	74,6	123,0	81,1
Кукуруза	76,2	184,2	48,3	159,5	110,5
Ячмень	104,8	123,4	82,5	101,6	151,1
Семена подсолнечника	56,3	147,9	62,5	179,7	132,3

**21.19 Средние цены на приобретенные промышленными
организациями отдельные виды зерна
для основного производства**
(на конец года; рублей за тонну)

	2011	2012	2013	2014	2015
Пшеница	6573	10911	8404	10456	11708
Кукуруза	6200	10631	5137	8176	9070
Ячмень	8400	10261	8500	-	12905
Семена подсолнечника	11700	17294	10779	19235	25420

**21.20 Индексы цен производителей
сельскохозяйственной продукции**

(по выборочному кругу сельхозпредприятий; в процентах к предыдущему году)

	2011	2012	2013	2014	2015
Продукция сельского хозяйства	126,6	100,6	114,9	99,4	118,0
Продукция растениеводства	134,2	97,5	121,9	96,4	117,2
Зерновые и зернобобовые культуры	129,2	114,7	120,6	96,9	113,3
пшеница	126,5	117,3	120,9	97,1	111,4
рожь	-	-	-	93,6	100,2
просо	233,7	77,1	115,0	101,6	110,3
кукуруза	133,9	97,3	117,6	90,7	119,1
ячмень	158,1	116,6	118,4	93,0	108,3
зернобобовые культуры	105,8	120,5	123,3	98,3	111,8
овес	114,0	103,1	110,0	99,1	105,5
Семена подсолнечника	144,5	74,9	135,1	89,2	137,3
Сахарная свекла	103,0	77,3	112,2	111,8	108,3
Картофель	141,1	64,9	111,7	141,2	97,9
Овощи свежие или охлажденные	132,3	70,0	123,7	114,7	124,9
томаты (помидоры)	99,9	89,2	135,8	118,0	163,8
огурцы	122,4	84,8	121,3	94,3	110,7
лук репчатый	142,9	65,6	120,4	138,5	132,2
капуста	118,9	58,7	137,7	115,1	116,4
морковь столовая	136,3	87,2	112,4	109,8	127,1
свекла столовая	137,9	63,7	129,9	83,7	115,1
Плоды косточковых культур	180,2	107,8	86,7	80,7	116,4
Плоды семечковых культур	113,8	108,8	104,3	106,0	138,8
Плоды ягодных культур	133,0	111,8	91,6	108,4	122,5
Виноград	97,7	104,0	90,9	98,2	100,3
Культуры бахчевые продовольственные	98,6	75,7	-	-	-

	2011	2012	2013	2014	2015
Продукция животноводства	107,5	106,3	104,8	105,1	118,9
Скот крупный рогатый, овцы и козы, свиньи и птица сельскохозяйственная (в живом весе)	105,8	107,4	101,9	103,4	118,3
скот крупный рогатый живой	119,8	116,2	93,2	101,3	114,9
овцы и козы живые	98,7	97,8	100,1	-	111,6
свиньи живые	105,9	111,8	85,3	126,0	110,5
птица сельскохозяйственная живая	104,1	105,8	106,7	99,2	121,0
Молоко сырое крупного рогатого скота	112,6	97,4	107,3	121,6	106,2
Яйца куриные	111,2	108,0	117,7	104,2	127,7
Шерсть стриженная невытая	-	-	-	104,3	113,5

**21.21 Средние цены производителей
сельскохозяйственной продукции**

 (по выборочному кругу сельхозпредприятий;
в среднем за год; руб. за тонну)

	2011	2012	2013	2014	2015
Зерновые и зернобобовые культуры	5584	7431	7566	7236	9296
пшеница	5431	7420	7319	7161	9216
рожь	-	-	-	x ¹	x ¹
просо	4000	4943	x ¹	x ¹	x ¹
кукуруза	6109	6513	7363	5949	7758
ячмень	5160	7221	6932	6010	8373
зернобобовые культуры	6602	9151	9462	9122	13697
овес	4966	5200	x ¹	x ¹	x ¹
Семена подсолнечника	13595	13385	13746	12341	20333
Сахарная свекла	1358	1317	x ¹	x ¹	x ¹
Картофель	6801	6093	11311	9318	11391
Овощи свежие или охлажденные	12701	11134	11097	15740	24049
томаты (помидоры)	18763	25292	18099	22072	46566
огурцы	45618	38996	44164	45188	66834
лук репчатый	6088	4449	6347	9968	13177
капуста	5560	6609	7082	x ¹	x ¹
морковь столовая	5801	8068	8636	6908	x ¹
свекла столовая	4652	4592	5945	5576	6553
Плоды косточковых культур	37032	35360	36330	29907	54280
Плоды семечковых культур	19249	17544	20837	26525	37436
Плоды ягодных культур	43892	66243	45595	x ¹	x ¹
Виноград	15080	26031	21294	x ¹	28337
Культуры бахчевые продовольственные	3390	-	-	-	-

Продолжение

	2011	2012	2013	2014	2015
Скот крупный рогатый, овцы и козы, свиньи и птица сельскохозяйственная (в живом весе)	66074	68836	86830	99025	108316
скот крупный рогатый живой	73880	81280	74855	77591	97183
овцы и козы живые	60894	60000	-	-	x ¹
свиньи живые	71606	77311	61576	94226	94992
птица сельскохозяйственная живая	64841	66642	98031	103865	116575
Молоко сырое крупного рогатого скота	14496	13421	15282	19377	21308
Яйца куриные, за 1000 шт.	2687	2864	3386	3573	4513
Шерсть стриженная невытая	-	-	-	x ¹	x ¹

¹ Данные не публикуются в целях обеспечения конфиденциальности первичных статистических данных, полученных от организаций, в соответствии с Федеральным законом.

21.22 Индексы цен на продукцию (затраты, услуги) инвестиционного назначения

(декабрь к декабрю предыдущего года; в процентах)

	2011	2012	2013	2014	2015
Сводный индекс цен на продукцию (затраты, услуги) инвестиционного назначения	105,9	104,7	102,2	110,9	111,9
в том числе индексы цен:					
производителей на строительную продукцию	107,6	104,9	100,9	105,2	106,6
приобретения машин и оборудования инвестиционного назначения	103,8	104,2	103,5	115,9	120,1
на прочую продукцию (затраты, услуги) инвестиционного назначения	105,8	112,9	103,6	109,4	110,1

**21.23 Индексы цен на продукцию (затраты, услуги)
инвестиционного назначения
по видам экономической деятельности**
(декабрь к декабрю предыдущего года; в процентах)

	2011			2012		
	Сводный индекс цен	из него индекс цен		Сводный индекс цен	из него индекс цен	
		производителей на строительную продукцию	приобретения машин и оборудования инвестиционного назначения		производителей на строительную продукцию	приобретения машин и оборудования инвестиционного назначения
Всего	105,9	107,6	103,8	104,7	104,9	104,2
Сельское хозяйство, охота и лесное хозяйство	106,5	107,8	106,1	105,8	104,6	103,5
Рыболовство, рыбоводство и предоставление услуг в этих областях	106,7	108,6	105,1	105,1	105,4	105,0
Добыча полезных ископаемых	106,3	107,1	105,7	103,8	104,8	103,2
Обрабатывающие производства	105,4	107,8	103,2	105,0	104,8	105,1
Производство и распределение электроэнергии, газа и воды	105,8	108,3	102,5	104,9	104,1	105,1
Строительство	107,3	107,8	105,0	104,6	104,9	103,4
Оптовая и розничная торговля; ремонт автотранспортных средств, мотоциклов, бытовых изделий и предметов личного пользования	106,4	108,3	101,4	103,8	105,1	102,8
Деятельность гостиниц и ресторанов	107,7	107,3	108,0	105,5	105,6	105,4
Транспорт и связь	105,4	108,3	103,7	104,7	105,0	104,4
Финансовая деятельность	105,6	107,0	104,4	104,8	104,9	104,7
Операции с недвижимым имуществом, аренда и предоставление услуг	105,8	106,9	103,8	105,1	105,3	103,8
Государственное управление и обеспечение военной безопасности; обязательное социальное обеспечение	105,7	107,0	103,1	105,0	105,4	103,9
Образование	104,5	106,6	103,3	104,8	105,4	104,0
Здравоохранение и предоставление социальных услуг	103,5	107,4	103,2	104,0	103,4	104,0
Предоставление прочих коммунальных, социальных и персональных услуг	106,4	107,1	105,1	105,4	105,3	105,2

	2013			2014		
	Сводный индекс цен	из него индекс цен		Сводный индекс цен	из него индекс цен	
		производителей на строительную продукцию	приобретения машин и оборудования инвестиционного назначения		производителей на строительную продукцию	приобретения машин и оборудования инвестиционного назначения
Всего	102,2	100,9	103,5	110,9	105,2	115,9
Сельское хозяйство, охота и лесное хозяйство	102,1	100,1	103,0	112,7	104,3	117,7
Рыболовство, рыбоводство и предоставление услуг в этих областях	100,5	100,4	101,4	105,3	104,8	115,6
Добыча полезных ископаемых	103,4	100,4	104,6	112,0	104,5	115,9
Обрабатывающие производства	103,4	100,3	104,7	113,5	104,3	117,4
Производство и распределение электроэнергии, газа и воды	102,4	101,4	103,5	110,2	105,6	115,1
Строительство	101,6	100,9	103,2	109,6	104,3	116,7
Оптовая и розничная торговля; ремонт автотранспортных средств, мотоциклов, бытовых изделий и предметов личного пользования	104,9	100,3	109,1	110,6	104,1	115,7
Деятельность гостиниц и ресторанов	100,4	99,9	104,0	113,3	106,3	115,8
Транспорт и связь	101,2	101,0	101,3	111,8	105,6	113,8
Финансовая деятельность	101,4	100,0	102,3	110,7	104,2	115,4
Операции с недвижимым имуществом, аренда и предоставление услуг	102,3	101,9	103,4	108,8	106,1	116,1
Государственное управление и обеспечение военной безопасности; обязательное социальное обеспечение	101,2	100,8	103,2	107,0	105,0	117,6
Образование	102,0	100,6	103,3	112,9	105,0	116,1
Здравоохранение и предоставление социальных услуг	103,1	100,2	103,4	113,4	104,4	114,1
Предоставление прочих коммунальных, социальных и персональных услуг	101,8	100,4	102,4	113,1	105,2	115,3

	2015		
	Сводный индекс цен	из него индекс цен	
		производителей на строительную продукцию	приобретения машин и оборудования инвестиционного назначения
Всего	111,9	106,6	120,1
Сельское хозяйство, охота и лесное хозяйство	113,1	105,7	119,8
Рыболовство, рыбоводство и предоставление услуг в этих областях	113,4	109,0	120,7
Добыча полезных ископаемых	115,7	105,3	119,6
Обрабатывающие производства	115,1	106,2	120,0
Производство и распределение электроэнергии, газа и воды	113,3	108,0	118,8
Строительство	106,9	105,1	120,0
Оптовая и розничная торговля; ремонт автотранспортных средств, мотоциклов, бытовых изделий и предметов личного пользования	112,2	106,6	121,2
Деятельность гостиниц и ресторанов	119,1	104,8	120,9
Транспорт и связь	116,9	105,6	119,7
Финансовая деятельность	114,6	105,5	119,3
Операции с недвижимым имуществом, аренда и предоставление услуг	109,7	107,7	120,3
Государственное управление и обеспечение военной безопасности; обязательное социальное обеспечение	108,4	106,8	120,6
Образование	116,5	105,9	120,9
Здравоохранение и предоставление социальных услуг	119,3	106,8	121,1
Предоставление прочих коммунальных, социальных и персональных услуг	115,2	106,1	121,1

21.24 Индексы тарифов на грузовые перевозки основными видами транспорта

(декабрь к декабрю предыдущего года; в процентах)

	2011	2012	2013	2014	2015
Транспорт – всего	108,8	104,4	104,0	106,8	113,1
в том числе:					
железнодорожный	108,7	104,3	104,1	103,0	112,5
автомобильный	111,4	100,0	103,7	100,0	100,2
внутренний водный	105,9	115,2	101,5	196,6	125,0
воздушный ¹	87,8	99,8	-	-	-

¹ С января 2013 года индексы тарифов по воздушному транспорту не рассчитываются, в связи с реорганизацией ОАО «Донавиа» и отсутствием возможности выделения доходов по перевозке грузов по ОАО «Аэрофлот» по Ростовской области.

21.25 Индексы тарифов на услуги связи для юридических лиц

(декабрь к декабрю предыдущего года; в процентах)

	2011	2012	2013	2014	2015
Услуги связи – всего	103,8	101,6	103,2	100,6	103,9
из них					
услуги национальной почты	114,9	107,7	117,2	104,7	110,7
услуги местной телефонной связи	108,1	103,0	105,6	100,0	102,6
услуги междугородной телефонной связи	100,0	100,0	100,0	100,0	100,0
услуги документальной электросвязи	104,0	103,1	102,6	100,4	100,1
услуги связи по передаче данных по каналам связи	100,0	100,0	100,0	100,0	100,0
услуги проводного вещания	114,3	100,0	110,0	100,0	109,1
услуги подвижной связи	100,0	100,0	100,0	100,0	100,0

**ВНЕШНЕЭКОНОМИЧЕСКАЯ
ДЕЯТЕЛЬНОСТЬ**

22

Внешняя торговля

Внешняя торговля

22.1	Внешняя торговля области	688
22.2	Распределение объемов экспорта и импорта области по странам	691
22.3	Товарная структура экспорта в страны вне СНГ	692
22.4	Товарная структура импорта из стран вне СНГ	692
22.5	Распределение экспорта основных товаров области по отдельным странам вне СНГ в 2015 году	693
22.6	Распределение импорта основных товаров в область по отдельным странам вне СНГ в 2015 году	694
22.7	Товарная структура экспорта в страны СНГ	695
22.8	Товарная структура импорта из стран СНГ	695
22.9	Распределение экспорта основных товаров области в страны СНГ в 2015 году	696
22.10	Распределение импорта основных товаров в область по странам СНГ в 2015 году	698

Раздел включает статистические данные о внешней торговле области со странами вне СНГ и странами СНГ.

Внешняя торговля

Экспорт товаров - вывоз товаров с территории Российской Федерации без обязательства об обратном ввозе. Экспорт включает вывоз из страны товаров отечественного производства, а также реэкспорт товаров. К товарам отечественного производства относятся также товары иностранного происхождения, ввезенные в страну и подвергшиеся существенной переработке, изменяющей основные качественные или технические характеристики товаров. К реэкспортным товарам относятся товары, ранее ввезенные на территорию Российской Федерации, а затем вывезенные с этой территории без уплаты таможенных пошлин, налогов и без применения к товарам запретов и ограничений экономического характера.

В цену экспортируемого товара включают его стоимость и расходы по доставке до сухопутной границы или до порта отгрузки.

Импорт товаров - ввоз товаров на территорию Российской Федерации без обязательства об обратном вывозе. В импорт включаются ввезенные товары, предназначенные для потребления в экономике страны, и товары, ввозимые на территорию государства в соответствии с режимом реимпорта. К реимпортным товарам относятся товары, вывезенные с территории Российской Федерации, а затем ввезенные на эту территорию без уплаты таможенных пошлин, налогов и без применения к товарам запретов и ограничений экономического характера.

В цену импортируемого товара включается его стоимость и расходы по страхованию и транспортировке товара до границы страны-импортера.

Внешнеторговый оборот – сумма экспорта и импорта товаров.

Сальдо внешней торговли -разница между экспортом и импортом товаров. Положительное сальдо - если экспорт превышает импорт, отрицательное (ставится знак " - ") – импорт превышает экспорт.

Все показатели приведены на основе данных таможенной статистики внешней торговли, разрабатываемых Федеральной таможенной службой, с 2012 года – с учётом объёмов взаимной торговли с Республикой Беларусь и Республикой Казахстан.

22.1 Внешняя торговля области
(в фактически действовавших ценах; млн. долларов США)

	Всего	В том числе	
		со странами вне СНГ	со странами СНГ
Внешнеторговый оборот			
2011	10354,3	6785,8	3568,5
2012	10673,7	7677,0	2996,7
2013	10401,2	7412,1	2989,1
2014	8137,2	6046,3	2090,9
2015	6925,7	5266,2	1659,5
Экспорт			
2011	5140,3	4338,6	801,7
2012	5717,1	4724,2	992,9
2013	5805,0	4639,5	1165,5
2014	4730,0	3927,5	802,5
2015	4804,6	3868,2	936,4
Импорт			
2011	5214,0	2447,2	2766,8
2012	4956,6	2952,8	2003,8
2013	4596,2	2772,6	1823,6
2014	3407,2	2118,8	1288,4
2015	2121,1	1398,0	723,1

Товарная структура экспорта и импорта области
(в процентах)

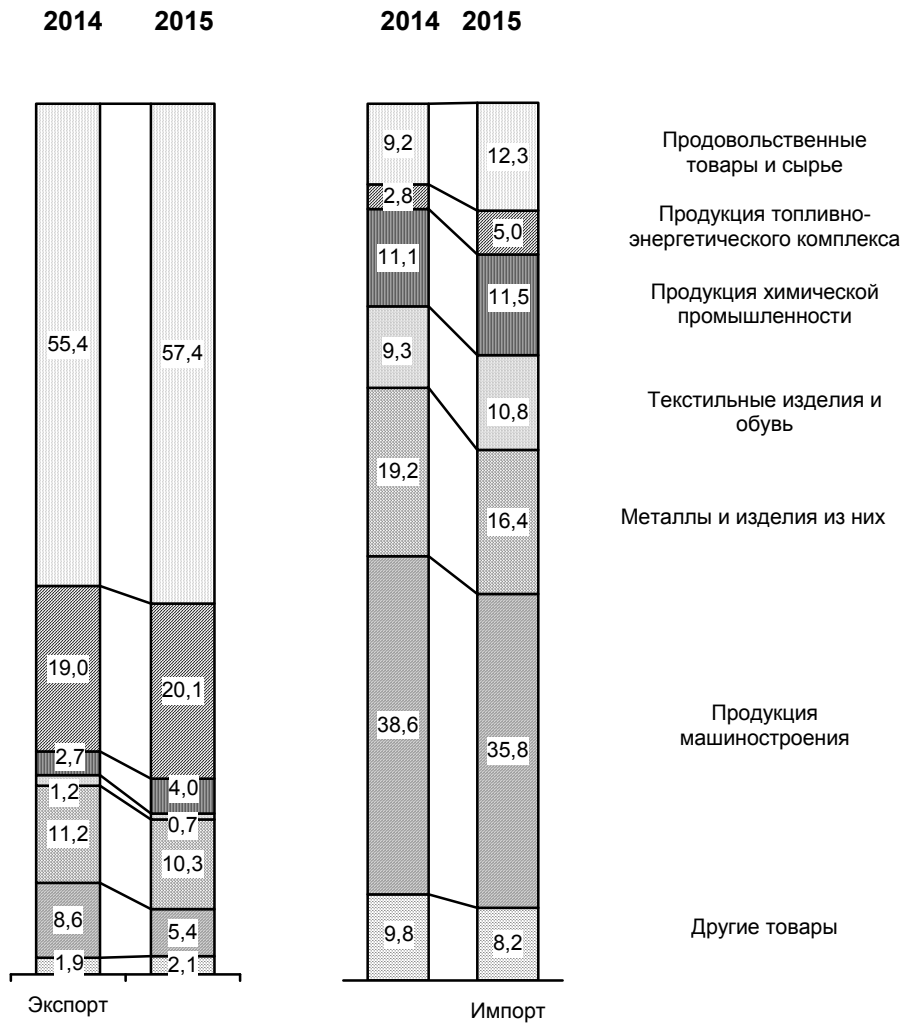

**География экспорта Ростовской области
по странам с наиболее значительными объемами
в 2015 году**



Северная Америка

Канада
США

Южная Америка

Бразилия

Африка

Египет
Судан

Азия

Индия
Иран
Китай
Саудовская Аравия
Турция

Европа

Германия
Греция
Италия
Швейцария

Страны СНГ

Азербайджан
Туркмения
Узбекистан
Украина

**22.2 Распределение объемов экспорта и импорта области
по странам**
(млн. долларов США)

	Экспорт			Импорт		
	2013	2014	2015	2013	2014	2015
Австрия	9,4	10,3	5,9	44,0	15,6	26,9
Болгария	7,0	6,1	12,7	19,0	9,1	10,6
Бразилия	4,2	5,9	1,3	32,0	29,8	33,0
Великобритания	10,2	4,8	1,6	42,8	49,9	32,1
Германия	34,4	28,9	28,8	215,5	180,9	177,2
Греция	33,0	22,7	66,8	28,1	19,8	10,0
Египет	273,9	266,3	354,6	8,3	3,2	2,9
Израиль	58,1	42,0	19,3	4,0	7,2	5,4
Индия	41,9	82,3	35,2	19,2	18,3	16,6
Иран	71,6	107,2	92,9	4,3	1,8	3,1
Испания	95,2	30,9	31,0	55,6	44,2	35,3
Италия	529,4	121,6	85,7	162,4	121,9	103,2
Канада	0,7	5,8	14,7	32,1	50,6	9,2
Кения	47,8	29,2	23,6	1,7	0,1	2,0
Китай	23,2	78,4	34,8	779,3	636,2	365,3
Республика Корея	17,0	0,8	23,4	38,0	23,7	8,6
Нидерланды	76,4	11,4	5,3	26,0	13,4	28,6
Польша	24,4	24,1	27,5	63,9	41,9	0,0
Словакия	2,4	3,5	5,4	7,0	7,4	8,6
США	81,3	116,8	92,3	99,2	74,1	72,0
Турция	1385,5	1413,9	1234,7	490,9	310,3	128,9
Франция	69,3	7,7	3,6	193,3	82,1	27,6
Чешская Республика	4,7	3,4	4,0	34,5	55,4	32,0
Швейцария	811,2	337,0	406,1	19,4	8,3	14,7
Япония	17,8	29,4	15,5	15,2	8,0	5,5
Азербайджан	69,4	74,2	66,3	70,3	7,8	8,7
Киргизия	19,0	16,7	11,3	0,3	0,2	0,3
Молдавия	41,4	37,8	17,4	5,8	6,8	3,1
Таджикистан	9,1	12,2	8,5	0,1	0,0	0,0
Туркмения	83,6	29,2	43,3	21,9	5,3	10,3
Узбекистан	73,3	74,1	48,2	13,4	15,2	41,4
Украина	464,2	296,7	428,0	1534,8	1086,3	528,6

22.3 Товарная структура экспорта в страны вне СНГ (в процентах)

	2011	2012	2013	2014	2015
Экспорт, всего	100	100	100	100	100
из него:					
продовольственные товары и сырье	42,1	51,6	52,2	60,8	62,6
продукция топливно- энергетического комплекса	33,9	29,5	32,3	18,8	22,2
продукция химического комплекса	1,2	1,2	1,5	1,9	1,6
металлы и изделия из них	18,5	12,8	9,2	10,7	9,0
продукция машиностроения	3,5	4,5	4,2	6,3	3,4

22.4 Товарная структура импорта из стран вне СНГ (в процентах)

	2011	2012	2013	2014	2015
Импорт, всего	100	100	100	100	100
из него:					
продовольственные товары и сырье	6,0	7,8	8,3	10,9	14,4
продукция топливно- энергетического комплекса	2,9	2,4	1,9	2,7	3,1
продукция химического комплекса	17,1	14,6	15,6	16,0	14,8
металлы и изделия из них	7,5	7,5	6,6	8,7	7,9
продукция машиностроения	45,4	46,2	42,5	38,4	38,1

**22.5 Распределение экспорта основных товаров области
по отдельным странам вне СНГ
в 2015 году**

	Ита- лия	Тур- ция	Гер- мания	Гре- ция	Грузия	Египет	Кипр
Пшеница и меслин, тыс. тонн	18,8	1252,6	-	36,5	119,0	1665,2	17,9
Ячмень, тыс. тонн	-	-	-	-	-	14,8	0,4
Масло подсолнечное, тыс. тонн	-	359,8	0,1	-	8,8	34,5	-
Кукуруза, тыс.тонн	16,0	376,1	-	55,3	0,0	-	26,8
Уголь каменный, тыс. тонн	77,2	534,3	0,0	17,8	6,4	54,6	-
Нефтепродукты, тыс.тонн	35,2	270,5	-	125,0	124,0	0,1	0,1
Отходы и лом черных металлов, тыс. тонн	-	470,9	-	2,4	-	-	-
Сельскохозяйст- венные машины и механизмы, тонн	-	100,3	60,8	-	43,8	-	-
Электроды графитированные, тыс. тонн	1,7	1,2	0,9	0,1	0,0	-	-
Полуфабрикаты из железа, тыс. тонн	-	283,3	2,3	-	-	19,3	-
Жмыхи, получаемые при извлечении растительных масел, тыс. тонн	177,5	279,4	-	11,4	1,5	8,8	26,4
Трубы, фитинги и другие соединения из пластмасс, тонн	8,9	28,3	126,7	11,2	45,0	86,5	-

**22.6 Распределение импорта основных товаров в область
по отдельным странам вне СНГ
в 2015 году**

	Германия	Китай	Турция	Италия	Франция
Нефть и нефтепродукты, тыс. тонн	1,0	-	0,0	0,3	0,1
Моющие средства, включая мыло, тонн	772,5	56,9	26,1	32,2	20,2
Хлопчатобумажные ткани, тыс. кв. м	4,9	4739,8	79,8	2,1	4,5
Посуда столовая, керамическая, тонн	0,1	35,4	-	0,0	-
Оборудование для производства табака, тыс. долларов	502,6	-	-	2900,3	27,3
Части к автотранспорту, тыс. тонн	0,2	0,9	0,0	0,0	53,0
Прицепы и полуприцепы, их части, тыс. тонн	0,6	5,6	0,6	0,0	0,1
Части к двигателям внутреннего сгорания, тыс. долларов	74,5	220,9	12,2	1,1	0,0
Трубы, трубки и шланги из пластмасс, тыс. тонн	0,1	0,5	8,0	0,2	0,1
Холодильное оборудование, тыс. долларов	146,1	9125,2	1173,9	20,4	2,0
Печатное оборудование, тыс. долларов	8,8	272,8	162,2	1020,7	-
Швейное оборудование, тыс. долларов	20,0	135,7	2,9	67,4	-
Металлопрокатное оборудование, тыс. долларов	439,6	4862,1	-	515,9	-

22.7 Товарная структура экспорта в страны СНГ

	2011	2012	2013	2014	2015
Экспорт, всего	100	100	100	100	100
из него:					
продовольственные товары и сырье	22,3	22,5	20,4	28,7	33,4
продукция топливно- энергетического комплекса	31,5	21,8	9,6	20,0	10,6
продукция химического комплекса	4,0	5,2	4,1	6,5	13,6
металлы и изделия из них	10,3	19,6	20,5	13,6	15,8
продукция машиностроения	27,5	23,5	35,1	20,0	16,9

22.8 Товарная структура импорта из стран СНГ

(в процентах)

	2011	2012	2013	2014	2015
Импорт, всего	100	100	100	100	100
из него:					
продовольственные товары и сырье	4,5	6,6	8,3	6,3	8,9
продукция топливно- энергетического комплекса	21,4	7,0	2,6	3,0	8,6
продукция химического комплекса	2,3	3,3	3,8	3,0	4,8
металлы и изделия из них	47,6	47,4	41,6	36,6	32,8
продукция машиностроения	16,9	23,1	29,4	39,0	31,1

**22.9 Распределение экспорта
основных товаров области в страны СНГ
в 2015 году**

	Украина	Молдавия	Азербайджан	Узбекистан
Уголь каменный, тыс. тонн	607,7	66,5	-	-
Трубы из черных металлов, тыс. тонн	3,4	0,8	64,1	2,1
Двигатели и генераторы электрические, тыс. долл.	81,4	2,5	-	-
Сельскохозяйственные машины и механизмы, тонн	715,7	744,8	500,8	273,6
Электроды графитированные, тыс. тонн	0,3	0,1	0,0	0,9
Подшипники, тонн	139,3	1,5	-	0,0
Трубы, шланги, фитинги пластмассовые, тонн	904,8	12,4	45,9	-
Лакокрасочные материалы, тонн	9356,4	564,3	-	21,3
Масло подсолнечное, тыс. тонн	7,9	-	1,9	30,7
Зерновые культуры, тыс. тонн	0,3	-	7,6	-
Мыло и моющие средства, тонн	4566,9	23,8	15,3	19,3
Табачные изделия, тыс. тонн	4,2	0,1	-	0,0
Облицовочные плитки, тыс. кв. м	181,9	172,8	233,9	-
Арматура для трубопроводов, тонн	62,2	0,5	-	0,7

Внешнеэкономическая деятельность

Продолжение

	Таджикистан	Киргизия	Туркмения
Уголь каменный, тыс. тонн	-	-	-
Масло подсолнечное, тыс. тонн	1,6	4,5	4,2
Трубы из черных металлов, тыс. тонн	-	-	-
Трубы, шланги, фитинги пластмассовые, тонн	39,7	11,2	9,0
Лакокрасочные материалы, тонн	1495,1	1063,8	1016,7
Зерновые культуры, тыс. тонн	1,1	-	-
Облицовочные плитки, тыс. кв. м	37,0	254,0	-
Арматура для трубопроводов, тонн	-	0,5	1,1
Сельскохозяйственные машины и механизмы, тонн	100,9	88,7	14,4
Двигатели и генераторы электрические, тыс. долл.	-	-	-

**22.10 Распределение импорта
основных товаров в область по странам СНГ
в 2015 году**

	Украина	Молдавия	Азербайджан	Узбекистан
Овощи, тонн	-	116,2	3572,1	-
Фрукты и ягоды, тонн	-	424,8	3177,3	-
Овощи бобовые сушеные, тонн	29,0	-	5,4	-
Фрукты сушеные, тонн	-	168,1	-	-
Воды, включая минеральные и газированные, тыс. л	768,3	-	-	-
Трикотажная одежда, тыс. тонн	0,6	-	-	0,6
Камень для строительства, тонн	13112,7	-	-	-
Табачное сырье, тонн	-	421,7	-	172,0
Резервуары и емкости для газов из черных металлов, тонн	27,5	-	0,4	-
Насосы, тонн	73,1	-	-	1,9
Холодильное оборудование, тонн	4139,2	1,9	-	-

ПРИВАТИЗАЦІЯ

23

Приватизация

Приватизация

23.1	Поступление средств от приватизации государственного и муниципального имущества и их распределение	702
23.2	Распределение средств, полученных от приватизации государственного и муниципального имущества по формам собственности в 2015 году	703
23.3	Приватизация жилищного фонда	704

Приватизация

Приватизация государственного и муниципального имущества – возмездное отчуждение находящегося в собственности Российской Федерации, субъектов Российской Федерации или муниципальных образований имущества (объектов приватизации) в собственность физических и юридических лиц.

Государственной собственностью является имущество, принадлежащее на праве собственности Российской Федерации (федеральная собственность), и имущество, принадлежащее на праве собственности субъектам Российской Федерации – республикам, краям, областям, городам федерального значения, автономной области, автономным округам (собственность субъекта Российской Федерации).

Земля и другие природные ресурсы, не находящиеся в собственности граждан, юридических лиц либо муниципальных образований, являются государственной собственностью.

Имущество, принадлежащее на праве собственности городским и сельским поселениям, а также другим муниципальным образованиям, является **муниципальной собственностью**.

Приватизация жилья – бесплатная передача в собственность граждан на добровольной основе занимаемых ими жилых помещений в государственном и муниципальном жилищном фонде.

**23.1 Поступление средств от приватизации государственного
и муниципального имущества и их распределение**
(тыс. рублей)

	2011	2012	2013	2014	2015
Получено денежных средств (включая средства от предприятий, приватизированных в прошлые годы) – всего	2431059	1380923	1081218	1041241	711833
в том числе от приватизации государственного и муниципального имущества:					
муниципальной собственности	1178762	1229991	955060	988990	684166
собственности субъектов Российской Федерации	39976	101118	56599	36189	19939
Перечислено денежных средств, полученных от покупателей государственного и муниципального имущества ¹ – всего	2424887	1385238	1038596	645128	709595
в том числе:					
в муниципальные бюджеты	958660	1084379	787167	622508	691018
в бюджет субъекта Российской Федерации	253906	251045	180975	5345	10116
в федеральный бюджет	1212321	49814	69559	16062	8094
прочие перечисления	-	-	875	1213	367

¹ С учетом денежных средств, полученных от приватизации, осуществленной в предыдущем периоде.

**23.2 Распределение средств, полученных от приватизации
государственного и муниципального имущества
по формам собственности
в 2015 году
(тыс. рублей)**

	Всего	Объекты собственности					
		муниципальной		субъектов Российской Федерации		Федеральной	
		всего	в % к итогу	всего	в % к итогу	всего	в % к итогу

Перечислено денежных средств, полученных от покупателей государственного и муниципального имущества – всего	709595	681878	96,1	19939	2,8	7778	1,1
в том числе:							
в муниципальные бюджеты	691018	681195	98,6	9823	1,4	-	-
в бюджет субъекта Российской Федерации	10116	-	-	10116	100,0	-	-
в федеральный бюджет	8094	316	3,9	-	-	7778	96,1
прочие перечисления	367	367	100,0	-	-	-	-

23.3 Приватизация жилищного фонда

	2011	2012	2013	2014	2015
Число приватизированных жилых помещений за год, тыс. ед.	3,7	7,3	8,4	4,7	5,0
Число деприватизированных жилых помещений за год, тыс. ед.	0,1	0,1	0,1	0,1	0,04
Число приватизированных квартир за год, тыс. ед.	3,0	6,2	6,8	4,1	4,1
Удельный вес квартир, приватизированных с начала приватизации, в общем числе квартир подлежащих приватизации ¹ , %	80,1	80,5	82,1	82,2	82,3
Число приватизированных квартир с начала приватизации, тыс. ед.	669,3	675,5	682,1	686,9	691,9

¹ Расчет произведен в соответствии с Методологией Росстата.

**СРАВНИТЕЛЬНЫЕ ДАННЫЕ
ПО СУБЪЕКТАМ РФ,
РАСПОЛОЖЕННЫМ НА
ТЕРРИТОРИИ ЮЖНОГО
ФЕДЕРАЛЬНОГО ОКРУГА**

24

Население

Рынок труда

Уровень жизни населения

Макроэкономические показатели

Предприятия и организации

*Добывающие, обрабатывающие производства,
производство и распределение электроэнергии,
газа и воды*

Сельское хозяйство

Строительство

Инвестиции

Торговля

Цены

Финансы крупных и средних организаций

Сравнительные данные по субъектам РФ, расположенным на территории
Южного федерального округа

Население		
24.1	Оценка численности постоянного населения	708
24.2	Коэффициенты естественного прироста, убыли (-) населения	710
24.3	Коэффициенты младенческой смертности	710
Рынок труда		
24.4	Среднегодовая численность занятых в экономике	711
24.5	Численность официально зарегистрированных безработных	711
Уровень жизни населения		
24.6	Денежные доходы в среднем на душу населения в месяц	712
24.7	Реальные денежные доходы населения	712
24.8	Потребительские расходы в среднем на душу населения в месяц	713
24.9	Среднемесячная начисленная заработная плата	715
24.10	Число образовательных организаций высшего образования	716
24.11	Численность студентов образовательных организаций высшего образования	716
Макроэкономические показатели		
24.12	Валовой региональный продукт	717
24.13	Индексы физического объема валового регионального продукта	717
Предприятия и организации		
24.14	Число предприятий и организаций, зарегистрированных в Статрегистре на 1 января 2016 года	718
24.15	Распределение предприятий и организаций по формам собственности на 1 января 2016 года	718
Добывающие, обрабатывающие производства, производство и распределение электроэнергии, газа и воды		
24.16	Индекс промышленного производства	719
24.17	Индекс производства по виду деятельности «Добыча полезных ископаемых»	719
24.18	Индекс производства по виду деятельности «Обрабатывающие производства»	720

Сравнительные данные по субъектам РФ, расположенным на территории
Южного федерального округа

24.19	Индекс производства по виду деятельности «Производство и распределение электроэнергии, газа и воды»	720
24.20	Отгружено товаров собственного производства, выполнено работ и услуг собственными силами по виду экономической деятельности «Добыча полезных ископаемых»	722
24.21	Отгружено товаров собственного производства, выполнено работ и услуг собственными силами по виду экономической деятельности «Обрабатывающие производства»	722
24.22	Отгружено товаров собственного производства, выполнено работ и услуг собственными силами по виду экономической деятельности «Производство и распределение электроэнергии, газа и воды»	723
Сельское хозяйство		
24.23	Продукция сельского хозяйства	724
24.24	Индексы производства продукции сельского хозяйства	724
24.25	Валовые сборы основных сельскохозяйственных культур в хозяйствах всех категорий	725
24.26	Структура производства основных видов продукции растениеводства по категориям хозяйств в 2015 году	726
24.27	Производство основных продуктов животноводства в хозяйствах всех категорий	727
24.28	Структура производства основных продуктов животноводства по категориям хозяйств в 2015 году	728
Строительство		
24.29	Ввод в действие жилых домов	729
Инвестиции		
24.30	Инвестиции в основной капитал	731
24.31	Индексы физического объема инвестиций в основной капитал	731
Торговля		
24.32	Оборот розничной торговли	732
24.33	Индексы физического объема оборота розничной торговли	732
Цены		
24.34	Индексы потребительских цен	734
24.35	Индексы цен производителей промышленных товаров	734
Финансы крупных и средних организаций		
24.36	Сальдированный финансовый результат (прибыль минус убыток) деятельности организаций	735
24.37	Удельный вес убыточных организаций	735

**Сравнительные данные по субъектам РФ,
расположенным на территории
Южного федерального округа**

Раздел подготовлен на основе данных Федеральной службы государственной статистики (Росстата), территориальных органов Росстата и содержит отдельные показатели экономического и социального развития субъектов РФ, расположенных на территории Южного федерального округа, в динамике за 2011-2015 гг. Отдельные показатели за 2015 год приведены по оперативным данным и в дальнейшем могут быть уточнены.

Население

24.1 Оценка численности постоянного населения

(на 1 января; тыс. человек)

	2012	2013	2014	2015	2016
Республика Адыгея	442,5	444,4	446,4	449,2	451,5
Республика Калмыкия	286,7	284,1	282,0	280,6	278,7
Краснодарский край	5284,5	5330,2	5404,3	5453,3	5513,8
Астраханская область	1015,0	1013,8	1016,5	1021,3	1018,6
Волгоградская область	2594,8	2583,0	2569,1	2557,4	2545,9
Ростовская область	4260,6	4254,6	4245,5	4242,1	4236,0

**Удельный вес городского и сельского населения
в общей численности постоянного населения
на 01.01.2016 г.**

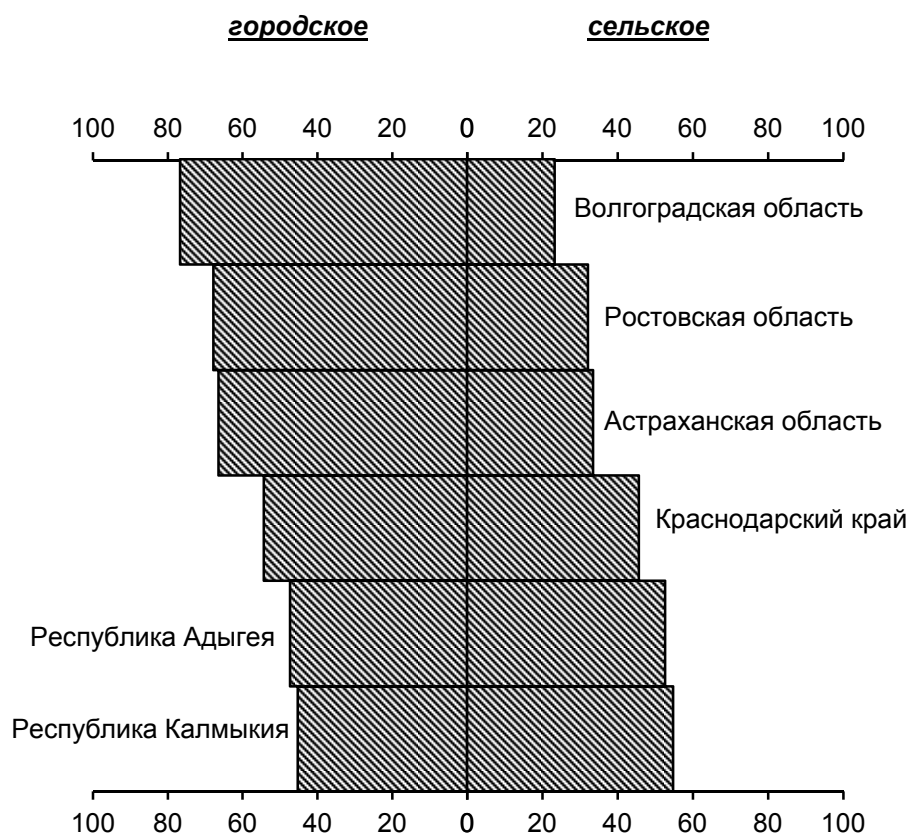

**24.2 Коэффициенты естественного прироста,
убыли (-) населения**
(на 1000 населения)

	2011	2012	2013	2014	2015
Республика Адыгея	-1,2	-0,5	-0,6	-0,6	-0,5
Республика Калмыкия	4,5	4,9	4,7	4,2	3,8
Краснодарский край	-1,3	-0,2	0,3	0,6	0,5
Астраханская область	1,2	2,4	2,6	2,3	2,2
Волгоградская область	-2,6	-1,9	-2,0	-2,1	-2,3
Ростовская область	-3,4	-2,3	-2,1	-2,0	-1,8

24.3 Коэффициенты младенческой смертности
(число детей, умерших в возрасте до 1 года, на 1000 родившихся живыми)

	2011	2012	2013	2014	2015
Республика Адыгея	5,6	7,9	6,8	8,5	7,8
Республика Калмыкия	5,7	7,7	7,7	9,5	8,6
Краснодарский край	6,1	6,6	5,9	5,6	5,4
Астраханская область	7,2	9,3	8,6	9,8	8,0
Волгоградская область	9,1	11,1	9,9	7,9	6,6
Ростовская область	7,6	9,1	9,5	7,9	6,6

Рынок труда

24.4 Среднегодовая численность занятых в экономике (тыс. человек)

	2011	2012	2013	2014	2015
Республика Адыгея	151,9	152,0	150,9	150,6	149,2
Республика Калмыкия	113,6	113,0	112,3	111,9	111,3
Краснодарский край	2288,5	2328,3	2330,8	2322,4	2322,6
Астраханская область	448,5	442,5	436,9	436,4	434,7
Волгоградская область	1226,1	1252,9	1253,2	1230,3	1221,2
Ростовская область	1902,2	1912,4	1913,6	1909,6	1901,8

24.5 Численность официально зарегистрированных безработных (по данным органов государственной службы занятости; на конец года; тыс. человек)

	2011	2012	2013	2014	2015
Республика Адыгея	4,1	3,2	2,5	2,6	2,5
Республика Калмыкия	4,6	3,2	3,3	3,0	3,0
Краснодарский край	25,5	20,4	18,0	18,3	20,2
Астраханская область	8,8	6,3	5,7	5,6	7,3
Волгоградская область	21,2	16,8	14,7	14,9	15,6
Ростовская область	22,9	19,0	18,0	17,9	20,0

Уровень жизни населения

24.6 Денежные доходы в среднем на душу населения в месяц (рублей)

	2011	2012	2013	2014	2015
Республика Адыгея	14271,6	17071,4	18512,5	22054,2	22415,3
Республика Калмыкия	8829,4	10189,5	11310,8	12398,4	14233,9
Краснодарский край	18796,0	21685,8	25777,4	28787,8	31375,9
Астраханская область	16032,0	17789,4	19777,5	22168,8	24014,2
Волгоградская область	14519,4	16010,6	17589,6	19055,7	22000,4
Ростовская область	16010,3	18107,1	20994,7	23354,7	26545,6

24.7 Реальные денежные доходы населения (в процентах к предыдущему году)

	2011	2012	2013	2014	2015
Республика Адыгея	106,6	114,4	101,8	111,1	89,0
Республика Калмыкия	101,7	107,1	101,5	102,3	98,9
Краснодарский край	102,7	107,6	112,4	103,5	95,3
Астраханская область	101,3	106,0	104,7	104,8	93,9
Волгоградская область	96,7	105,3	103,0	100,4	98,8
Ростовская область	100,5	106,4	108,1	102,7	98,7

**24.8 Потребительские расходы
в среднем на душу населения в месяц**
(рублей)

	2011	2012	2013	2014	2015
Республика Адыгея	10151,4	12778,8	14986,7	16443,8	16416,2
Республика Калмыкия	4742,3	5657,1	6199,3	6857,7	6994,9
Краснодарский край	15862,2	18257,1	20295,4	23333,7	25202,1
Астраханская область	12373,9	14002,6	15705,8	17287,6	18093,8
Волгоградская область	11573,8	12840,5	13958,4	15062,6	16436,9
Ростовская область	13603,2	15618,7	17343,4	19194,0	20912,6

**Денежные доходы
в среднем на душу населения в месяц**
(рублей)

2015 год



2011 год



**24.9 Среднемесячная начисленная
заработная плата**

(по крупным, средним и малым организациям, с учетом дорасчета)

	2011	2012	2013	2014	2015
--	------	------	------	------	------

Номинальная, рублей

Республика Адыгея	14344,9	16715,2	19276,0	20945,3	22087,1
Республика Калмыкия	12559,1	15040,7	17470,8	19341,3	20108,5
Краснодарский край	18416,0	21409,2	24062,6	25776,6	26766,5
Астраханская область	17022,8	19522,1	22735,8	24575,8	25498,7
Волгоградская область	16191,5	18583,7	21045,9	22827,6	24360,7
Ростовская область	16949,5	19189,4	21867,1	23817,6	25007,5

Реальная, в % к предыдущему году

Республика Адыгея	102,6	111,2	107,8	100,8	91,8
Республика Калмыкия	97,5	112,8	107,1	104,0	90,2
Краснодарский край	103,4	110,6	105,1	98,1	89,9
Астраханская область	102,6	109,5	109,6	100,7	89,9
Волгоградская область	100,3	109,7	106,6	101,1	91,8
Ростовская область	102,5	107,4	106,5	100,6	91,3

**24.10 Число образовательных организаций
высшего образования**
(на начало учебного года)

	2011/12	2012/13	2013/14	2014/15	2015/16
Республика Адыгея	2	2	2	2	2
Республика Калмыкия	1	1	1	1	1
Краснодарский край	34	33	28	27	26
Астраханская область	6	6	6	6	6
Волгоградская область	15	15	16	15	13
Ростовская область	25	25	23	21	18

**24.11 Численность студентов
образовательных организаций
высшего образования**
(на начало учебного года; тыс. человек)

	2011/12	2012/13	2013/14	2014/15	2015/16
Республика Адыгея	18,2	15,7	14,9	14,3	12,6
Республика Калмыкия	12,7	12,1	9,7	9,2	8,5
Краснодарский край	174,3	164,4	152,9	143,6	130,5
Астраханская область	41,6	40,6	41,1	42,9	37,8
Волгоградская область	104,8	97,5	91,1	79,2	71,6
Ростовская область	201,3	194,5	181,6	171,6	149,2

Макроэкономические показатели

24.12 Валовой региональный продукт (в текущих основных ценах; млн. рублей)

	2011	2012	2013	2014
Всего, млн. рублей				
Республика Адыгея	56803,3	65300,4	70862,3	77923,0
Республика Калмыкия	29318,7	35897,8	41165,9	46044,3
Краснодарский край	1244652,8	1459490,8	1662969,1	1792048,2
Астраханская область	172616,6	209654,4	273917,1	288951,6
Волгоградская область	508433,3	571516,1	607472,2	715050,4
Ростовская область	765967,2	843560,3	917689,1	1000247,6
На душу населения, рублей				
Республика Адыгея	128749,3	147262,9	159096,3	174017,6
Республика Калмыкия	101873,2	125773,9	145420,8	163688,1
Краснодарский край	236750,6	274995,7	309837,7	330100,2
Астраханская область	170504,7	206677,1	269821,7	283591,2
Волгоградская область	195463,7	220755,1	235814,1	278961,2
Ростовская область	179470,3	198129,2	215923,2	235695,9

24.13 Индексы физического объёма валового регионального продукта (в постоянных ценах; в процентах к предыдущему году)

	2011	2012	2013	2014
Республика Адыгея	105,6	105,9	102,7	103,8
Республика Калмыкия	102,2	100,0	102,6	104,7
Краснодарский край	107,6	103,7	103,9	100,7
Астраханская область	107,8	111,3	116,2	100,5
Волгоградская область	103,3	102,8	101,4	104,7
Ростовская область	106,8	102,5	102,9	103,2

Предприятия и организации

24.14 Число предприятий и организаций, зарегистрированных в Статрегистре на 1 января 2016 года (единиц)

	Всего	в том числе	
		юридические лица	без прав юридического лица
Республика Адыгея	7631	7359	272
Республика Калмыкия	5431	5074	357
Краснодарский край	146211	143138	3073
Астраханская область	18906	18368	538
Волгоградская область	55719	53911	1808
Ростовская область	91703	87843	3860

24.15 Распределение предприятий и организаций по формам собственности на 1 января 2016 года (в процентах к итогу)

	Всего	в том числе:				
		государ- ственная	муници- пальная	собствен- ность общест- венных объеди- нений	частная	прочие
Республика Адыгея	100	5,4	8,5	6,2	77,4	2,5
Республика Калмыкия	100	9,3	15,1	8,4	64,9	2,3
Краснодарский край	100	1,0	5,1	3,2	87,9	2,8
Астраханская область	100	4,0	7,2	4,5	79,9	4,4
Волгоградская область	100	3,1	7,9	4,5	80,5	4,0
Ростовская область	100	2,6	6,6	3,8	84,2	2,8

**Добывающие, обрабатывающие производства,
производство и распределение электроэнергии, газа и воды
(по полному кругу предприятий и организаций)**

24.16 Индекс промышленного производства¹
(в процентах к предыдущему году)

	2011	2012	2013	2014	2015
Республика Адыгея	107,2	108,7	102,7	118,5	103,1
Республика Калмыкия	75,4	89,8	108,3	103,2	96,1
Краснодарский край	107,1	108,3	102,5	105,3	102,4
Астраханская область	107,5	118,7	115,5	102,9	109,6
Волгоградская область	103,0	104,8	101,5	102,4	101,1
Ростовская область	119,3	107,8	106,2	105,4	153,2

**24.17 Индекс производства по виду деятельности
«Добыча полезных ископаемых»**
(в процентах к предыдущему году)

	2011	2012	2013	2014	2015
Республика Адыгея	94,9	156,5	161,7	96,1	91,5
Республика Калмыкия	79,6	85,5	100,4	105,4	96,5
Краснодарский край	105,0	107,6	105,4	106,0	88,3
Астраханская область	121,9	133,6	132,0	110,8	117,3
Волгоградская область	101,5	97,5	100,9	96,1	97,1
Ростовская область	106,1	105,6	102,3	110,0	87,7

¹ Агрегированный индекс производства по видам деятельности «Добыча полезных ископаемых», «Обрабатывающие производства», «Производство и распределение электроэнергии, газа и воды».

**24.18 Индекс производства по виду деятельности
«Обрабатывающие производства»**
(в процентах к предыдущему году)

	2011	2012	2013	2014	2015
Республика Адыгея	109,0	108,4	100,2	121,5	103,8
Республика Калмыкия	89,4	99,8	116,9	85,0	109,0
Краснодарский край	108,2	107,6	102,6	105,3	102,5
Астраханская область	99,4	109,4	103,0	92,6	100,3
Волгоградская область	103,3	106,8	101,7	104,5	102,2
Ростовская область	121,8	110,5	106,8	106,1	161,4

**24.19 Индекс производства по виду деятельности
«Производство и распределение
электроэнергии, газа и воды»**
(в процентах к предыдущему году)

	2011	2012	2013	2014	2015
Республика Адыгея	96,3	91,9	100,6	102,9	103,0
Республика Калмыкия	59,8	87,7	112,5	120,9	70,2
Краснодарский край	102,1	113,5	101,1	113,1	100,5
Астраханская область	102,3	107,9	101,4	108,6	102,6
Волгоградская область	104,1	104,4	101,6	96,2	99,3
Ростовская область	111,9	95,5	103,2	100,0	107,6

Индексы промышленного производства
(в % к предыдущему году)

2015 год

Южный федеральный округ – 102,8

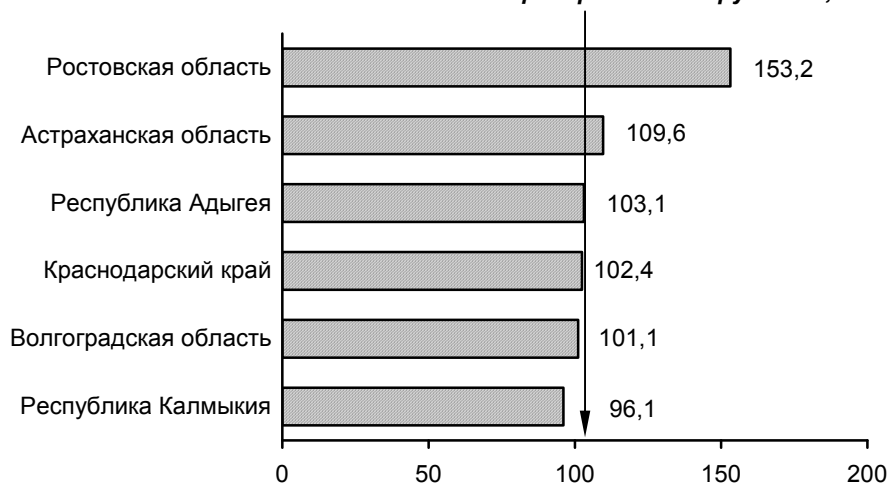

2011 год

Южный федеральный округ – 109,5

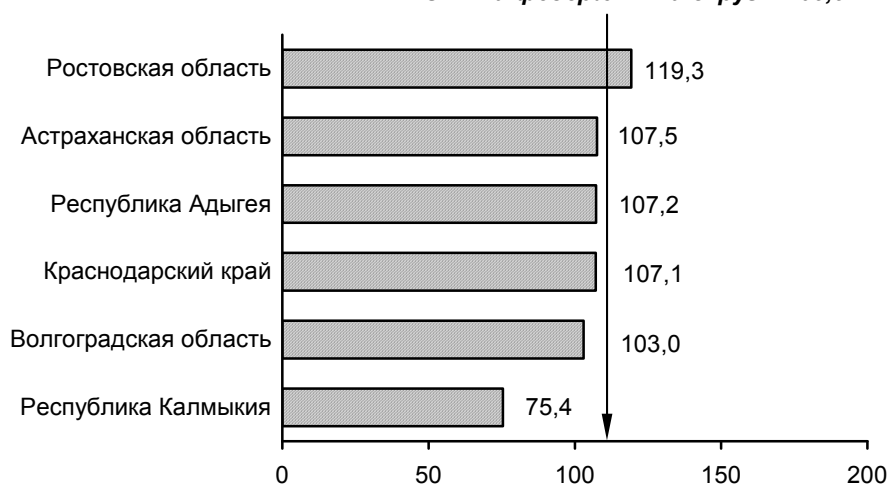

**24.20 Отгружено товаров собственного производства,
выполнено работ и услуг собственными силами
по виду экономической деятельности
«Добыча полезных ископаемых»**
(в фактических ценах; млн. рублей)

	2011	2012	2013	2014	2015
Республика Адыгея	907,1	1741,8	2164,5	1964,5	1939,8
Республика Калмыкия	1704,6	1715,4	2727,6	1898,3	1290,1
Краснодарский край	18333,8	18988,0	20948,1	22116,1	27246,0
Астраханская область	32245,7	68392,9	93638,4	100786,1	125007,8
Волгоградская область	39243,2	45510,9	45758,3	45724,6	48763,7
Ростовская область	17363,7	18613,6	17582,3	20699,5	22817,3

**24.21 Отгружено товаров собственного производства,
выполнено работ и услуг собственными силами
по виду экономической деятельности
«Обрабатывающие производства»**
(в фактических ценах; млн. рублей)

	2011	2012	2013	2014	2015
Республика Адыгея	20717,8	23705,3	28275,3	31557,8	42202,6
Республика Калмыкия	1171,4	861,6	918,2	886,5	832,6
Краснодарский край	385870,0	483091,3	532123,4	661813,2	784407,1
Астраханская область	47863,3	39812,1	48550,8	48602,5	58712,4
Волгоградская область	441570,7	487115,5	491156,9	576019,8	615948,1
Ростовская область	436741,9	489847,7	509011,9	518994,9	606578,3

**24.22 Отгружено товаров собственного производства,
выполнено работ и услуг собственными силами
по виду экономической деятельности
«Производство и распределение
электроэнергии, газа и воды»**
(в фактических ценах; млн. рублей)

	2011	2012	2013	2014	2015
Республика Адыгея	1698,2	1988,3	2139,2	2229,2	2482,7
Республика Калмыкия	2155,2	2498,9	2459,5	2634,2	2715,6
Краснодарский край	98676,7	100329,2	117373,1	97150,1	107736,6
Астраханская область	15614,8	17150,5	20123,6	23623,6	25471,9
Волгоградская область	54423,7	53946,8	58335,1	60957,6	62774,0
Ростовская область	87967,2	85751,2	98614,0	108396,3	119562,4

Сельское хозяйство

24.23 Продукция сельского хозяйства

(в хозяйствах всех категорий; в фактически действовавших ценах; млн. рублей)

	2011	2012	2013	2014	2015
Республика Адыгея	12337,0	13899,2	14814,7	16335,4	20529,3
Республика Калмыкия	13873,6	16705,3	18881,6	20022,7	21072,8
Краснодарский край	239235,1	234524,1	254709,7	286518,4	365753,0
Астраханская область	20930,5	24717,7	28235,5	31023,6	38871,3
Волгоградская область	76110,7	83947,4	89922,3	107804,4	129948,6
Ростовская область	149047,7	154675,8	161300,7	191316,3	244324,5

24.24 Индексы производства продукции сельского хозяйства

(в хозяйствах всех категорий; в сопоставимых ценах;
в процентах к предыдущему году)

	2011	2012	2013	2014	2015
Республика Адыгея	98,7	102,2	109,6	101,5	106,9
Республика Калмыкия	111,6	98,4	100,9	105,3	100,6
Краснодарский край	110,1	89,3	107,6	102,0	103,3
Астраханская область	110,7	105,7	101,3	101,2	102,8
Волгоградская область	126,3	90,3	108,9	107,4	94,6
Ростовская область	113,4	89,0	98,1	109,7	102,4

**24.25 Валовые сборы основных сельскохозяйственных культур
в хозяйствах всех категорий**
(тыс. тонн)

	2011	2012	2013	2014	2015
Зерновые и зернобобовые культуры (в весе после доработки)					
Республика Адыгея	427,2	323,4	510,0	541,6	638,9
Республика Калмыкия	357,0	159,9	195,5	297,3	345,4
Краснодарский край	11454,6	8839,2	12037,6	12870,8	13710,6
Астраханская область	45,6	31,8	25,3	28,8	30,8
Волгоградская область	2674,9	2422,7	3088,5	3913,8	2920,9
Ростовская область	7735,9	6159,5	6617,0	9345,4	9626,2
Подсолнечник (в весе после доработки)					
Республика Адыгея	94,4	127,1	121,3	104,6	80,9
Республика Калмыкия	6,4	3,8	3,2	3,6	1,4
Краснодарский край	1017,0	1058,9	1121,7	1057,9	1016,9
Астраханская область	0,0	-	-	-	-
Волгоградская область	753,8	457,8	736,3	683,7	731,1
Ростовская область	976,2	767,5	774,9	733,2	828,6
Овощи					
Республика Адыгея	66,8	71,3	67,4	65,6	66,2
Республика Калмыкия	27,4	18,9	19,8	16,8	17,5
Краснодарский край	760,1	753,6	716,2	766,9	869,8
Астраханская область	778,5	811,3	831,8	832,6	883,8
Волгоградская область	840,6	829,1	797,8	801,3	899,1
Ростовская область	640,1	683,1	611,0	721,1	770,2

**24.26 Структура производства основных видов
продукции растениеводства по категориям хозяйств
в 2015 году**

(в процентах от хозяйств всех категорий)

	Сельско- хозяйственные организации	Хозяйства населения	Крестьянские (фермерские) хозяйства
--	--	------------------------	---

Зерновые и зернобобовые культуры
(в весе после доработки)

Республика Адыгея	41,1	0,5	58,4
Республика Калмыкия	58,4	-	41,6
Краснодарский край	68,8	0,9	30,4
Астраханская область	34,2	-	65,8
Волгоградская область	68,0	0,0	32,0
Ростовская область	69,8	0,5	29,7

Подсолнечник (в весе после доработки)

Республика Адыгея	39,6	0,0	60,4
Республика Калмыкия	53,1	-	46,9
Краснодарский край	67,8	0,5	31,7
Астраханская область	-	-	-
Волгоградская область	70,9	0,0	29,1
Ростовская область	73,9	1,0	25,1

Овоци

Республика Адыгея	2,3	95,5	2,2
Республика Калмыкия	1,5	30,9	67,6
Краснодарский край	33,8	52,0	14,2
Астраханская область	11,6	28,0	60,4
Волгоградская область	24,3	37,2	38,6
Ростовская область	13,7	48,0	38,3

**24.27 Производство основных продуктов животноводства
в хозяйствах всех категорий**

	2011	2012	2013	2014	2015
Мясо					
(скот и птица на убой в живом весе; тыс. тонн)					
Республика Адыгея	53,6	57,3	56,5	58,6	59,0
Республика Калмыкия	96,2	104,6	108,5	122,5	125,0
Краснодарский край	585,0	564,1	465,2	468,8	495,7
Астраханская область	61,4	63,5	63,7	68,2	69,8
Волгоградская область	211,9	212,3	208,1	221,9	211,8
Ростовская область	372,9	354,2	300,7	322,7	330,3
Молоко, тыс. тонн					
Республика Адыгея	110,0	112,7	113,9	115,3	117,9
Республика Калмыкия	103,2	102,2	91,3	88,0	78,9
Краснодарский край	1376,6	1389,2	1319,4	1302,1	1327,6
Астраханская область	164,0	170,1	171,4	172,0	172,9
Волгоградская область	509,3	521,2	529,6	523,0	511,3
Ростовская область	1017,3	1078,9	1079,1	1079,8	1080,6
Яйца, млн. штук					
Республика Адыгея	46,2	52,5	52,6	52,7	57,5
Республика Калмыкия	29,1	26,6	23,0	21,0	19,3
Краснодарский край	1681,2	1679,1	1484,6	1399,3	1543,2
Астраханская область	232,8	256,9	279,9	285,6	300,9
Волгоградская область	757,4	778,3	734,0	754,8	761,2
Ростовская область	1723,3	1782,9	1890,4	1903,3	1907,7

**24.28 Структура производства основных продуктов
животноводства по категориям хозяйств
в 2015 году**

(в процентах от хозяйств всех категорий)

	Сельско- хозяйственные организации	Хозяйства населения	Крестьянские (фермерские) хозяйства
--	--	------------------------	---

Мясо

(скот и птица на убой в живом весе)

Республика Адыгея	80,6	13,5	5,9
Республика Калмыкия	5,0	71,9	23,1
Краснодарский край	68,4	30,0	1,5
Астраханская область	12,6	50,5	37,0
Волгоградская область	49,7	46,6	3,7
Ростовская область	45,2	47,3	7,5

Молоко

Республика Адыгея	4,7	88,3	7,1
Республика Калмыкия	0,3	63,0	36,7
Краснодарский край	64,0	29,2	6,8
Астраханская область	0,6	80,6	18,9
Волгоградская область	8,2	86,4	5,4
Ростовская область	10,0	84,5	5,5

Яйца

Республика Адыгея	-	88,9	11,1
Республика Калмыкия	0,0	98,0	2,0
Краснодарский край	54,6	44,3	1,1
Астраханская область	92,0	7,4	0,6
Волгоградская область	51,5	48,3	0,2
Ростовская область	55,4	44,3	0,3

Строительство

24.29 Ввод в действие жилых домов¹
(тыс. кв. м общей площади)

	2011	2012	2013	2014	2015
Всего					
Республика Адыгея	122,3	97,7	106,9	270,9	296,5
Республика Калмыкия	103,9	85,2	111,0	125,2	126,0
Краснодарский край	3691,7	4371,0	3948,7	4759,0	4644,3
Астраханская область	504,3	511,1	595,2	623,7	575,3
Волгоградская область	628,7	884,8	810,3	1115,0	911,7
Ростовская область	1880,3	1984,0	2133,6	2325,0	2408,7
в том числе населением за счёт собственных и заёмных средств					
Республика Адыгея	86,7	57,0	72,4	166,1	119,4
Республика Калмыкия	52,9	44,0	45,7	50,1	42,7
Краснодарский край	1896,1	1912,8	2205,1	2393,8	2031,4
Астраханская область	382,5	448,9	393,9	420,5	374,4
Волгоградская область	359,4	538,1	491,6	683,9	485,1
Ростовская область	1314,9	1370,1	1387,0	1352,4	1544,3

¹ Без учета зданий, построенных на садовых и дачных участках.

Ввод в действие жилых домов¹
(на 1000 населения; кв. метров)

2015 год

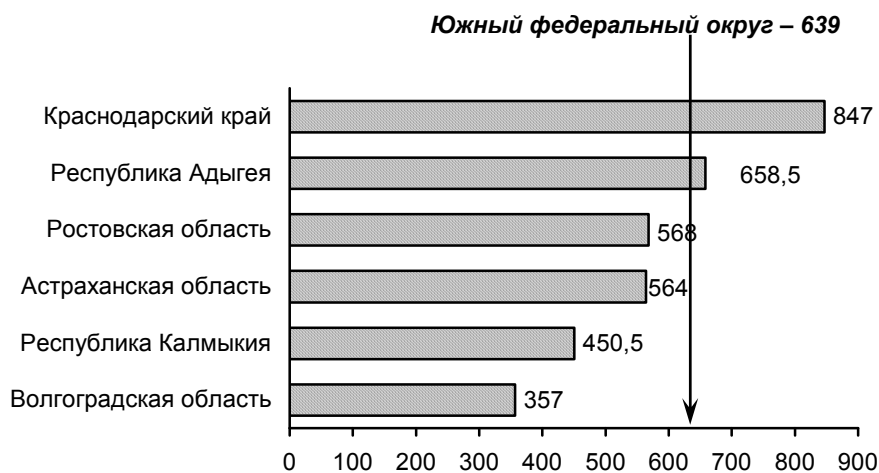

2011 год

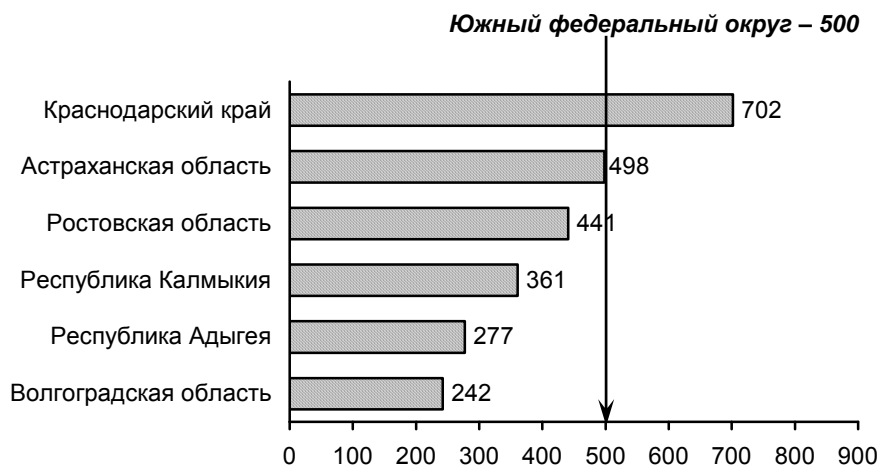

¹ Без учета зданий, построенных на садовых и дачных участках.

Инвестиции

24.30 Инвестиции в основной капитал

(по полному кругу организаций; млн. рублей)

	2011	2012	2013	2014 ¹	2015
Республика Адыгея	18703,3	16903,5	18622,2	17154,8	15547,7
Республика Калмыкия	9779,1	13825,3	15282,5	22609,2	16083,5
Краснодарский край	711720,4	798475,6	955208,1	750235,9	579908,2
Астраханская область	69023,7	81664,7	122618,4	116856,1	111562,0
Волгоградская область	104080,2	136153,8	140680,1	182797,9	193342,2
Ростовская область	165977,7	207934,6	253622,5	264172,8	308971,0

24.31 Индексы физического объема инвестиций в основной капитал

(в сопоставимых ценах; в процентах к предыдущему году)

	2011	2012	2013	2014 ¹	2015
Республика Адыгея	119,7	87,6	115,3	87,9	77,9
Республика Калмыкия	132,1	127,3	104,1	140,5	62,2
Краснодарский край	111,5	102,3	113,6	78,9	72,7
Астраханская область	110,4	114,8	145,5	83,7	89,0
Волгоградская область	124,8	120,2	96,9	125,4	95,7
Ростовская область	96,8	119,4	118,9	102,1	104,1

¹ Данные за 2014 год уточнены по сравнению с ранее публикуемыми в связи с корректировкой параметров неформальной деятельности.

Торговля

24.32 Оборот розничной торговли (млн. рублей)

	2011	2012	2013	2014	2015
Республика Адыгея	44977,0	57368,1	67361,2	73873,9	73232,6
Республика Калмыкия	12361,7	14591,8	15960,7	17659,3	17904,6
Краснодарский край	731407,6	816298,0	916570,0	1068889,0	1160565,9
Астраханская область	116786,2	132989,6	150199,6	165462,8	174292,9
Волгоградская область	254394,2	279235,1	301586,5	325165,0	346899,7
Ростовская область	542502,3	619139,6	682913,9	754132,0	824914,5

24.33 Индексы физического объема оборота розничной торговли (в % к предыдущему году)

	2011	2012	2013	2014	2015
Республика Адыгея	113,2	122,4	111,7	102,6	86,4
Республика Калмыкия	114,3	111,1	101,2	104,1	87,3
Краснодарский край	104,2	106,1	105,7	107,1	93,0
Астраханская область	109,3	109,0	107,7	103,9	90,1
Волгоградская область	104,9	105,7	102,7	100,4	90,8
Ростовская область	108,6	108,5	103,8	102,5	93,5

**Оборот розничной торговли
на душу населения**
(тыс. рублей)

2015 год

Южный федеральный округ – 185,2

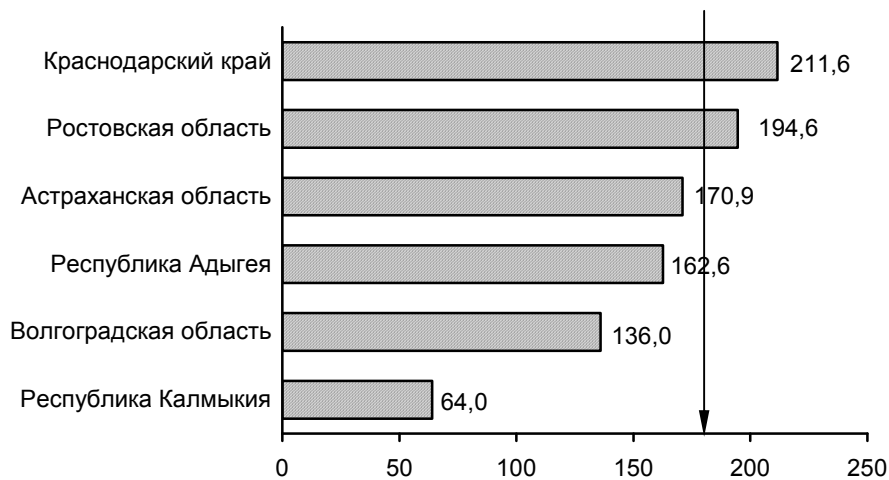

2011 год

Южный федеральный округ – 122,8

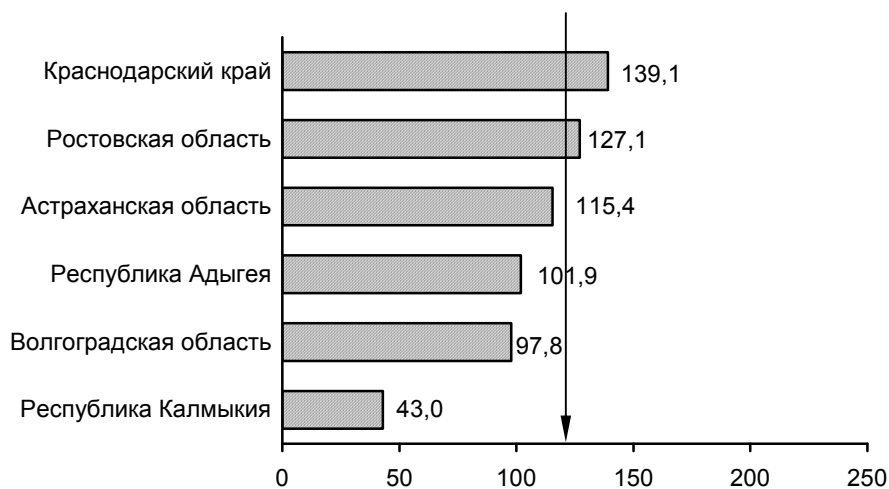

Цены

24.34 Индексы потребительских цен (декабрь к декабрю предыдущего года; в процентах)

	2011	2012	2013	2014	2015
Республика Адыгея	106,2	106,6	106,9	111,4	112,6
Республика Калмыкия	107,2	107,6	107,8	111,1	111,4
Краснодарский край	106,6	106,7	107,2	112,2	112,7
Астраханская область	105,2	106,1	106,4	110,7	112,6
Волгоградская область	105,3	106,6	105,4	112,0	113,2
Ростовская область	106,1	106,7	106,6	111,8	112,1

24.35 Индексы цен производителей промышленных товаров (декабрь к декабрю предыдущего года; в процентах)

	2011	2012	2013	2014	2015
Республика Адыгея	102,9	111,2	99,8	109,2	115,2
Республика Калмыкия	119,9	99,5	113,3	101,9	100,1
Краснодарский край	108,0	105,0	103,7	106,6	116,6
Астраханская область	119,6	96,7	121,2	118,6	98,1
Волгоградская область	112,7	100,9	104,7	102,1	109,6
Ростовская область	106,7	103,7	104,0	106,8	110,7

Финансы крупных и средних организаций

24.36 Сальдированный финансовый результат (прибыль минус убыток) деятельности организаций (в фактически действовавших ценах; млн. рублей)

	2011	2012	2013	2014	2015
Республика Адыгея	-913,8	-445,0	-1550,6	-1625,2	-2000,1
Республика Калмыкия	-73,8	-510,8	-197,1	-543,3	167,2
Краснодарский край	88167,8	176280,1	50557,5	-96349,6	132667,3
Астраханская область	-4091,9	419,9	15663,5	-1430,7	7097,9
Волгоградская область	55268,4	52025,0	53404,2	65746,1	55174,1
Ростовская область	29732,1	42190,2	47229,8	5792,1	32937,1

24.37 Удельный вес убыточных организаций (в процентах от общего числа организаций)

	2011	2012	2013	2014	2015
Республика Адыгея	22,5	25,1	21,8	18,8	21,0
Республика Калмыкия	25,7	32,4	39,0	43,8	51,4
Краснодарский край	26,2	26,4	30,2	29,0	28,9
Астраханская область	41,6	36,5	38,0	38,2	45,4
Волгоградская область	31,4	31,7	36,7	37,4	37,4
Ростовская область	25,5	23,7	27,9	29,2	28,7